

AMERICAN
UNIVERSITY OF
BEIRUT

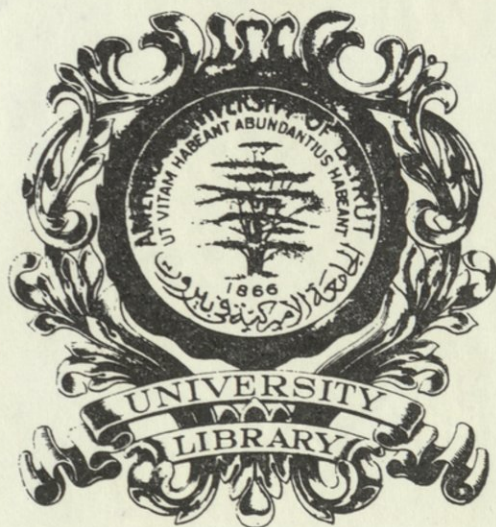

تجليد صالح الدقر
تلفون ٢٢٩٧٧

A. U. B. LIBRARY

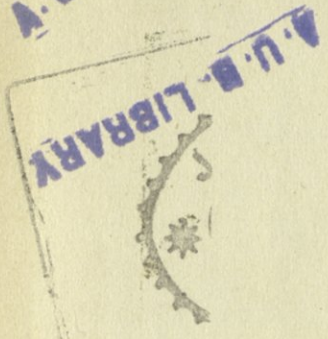

JAFFET



Small red stamp or mark.

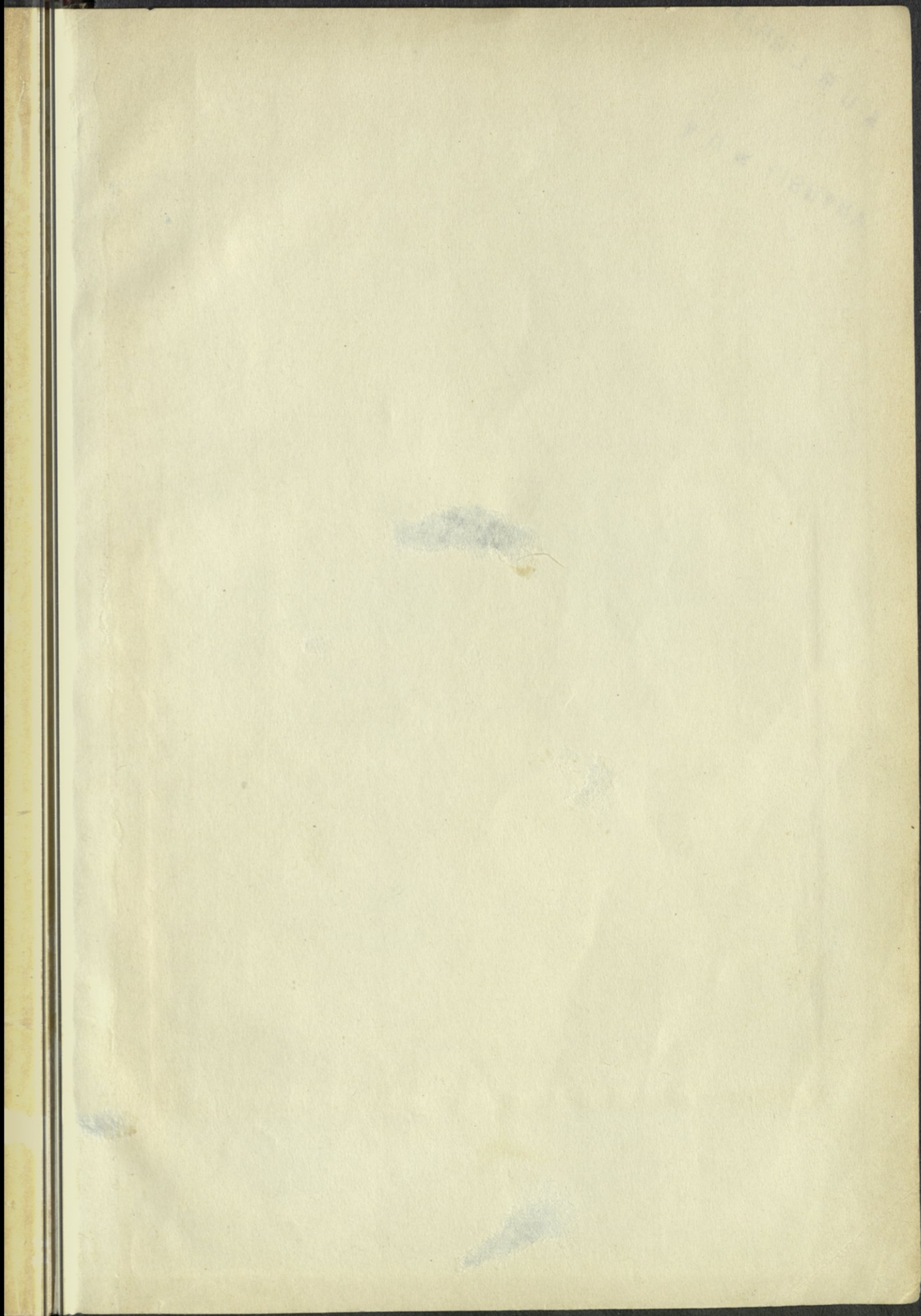

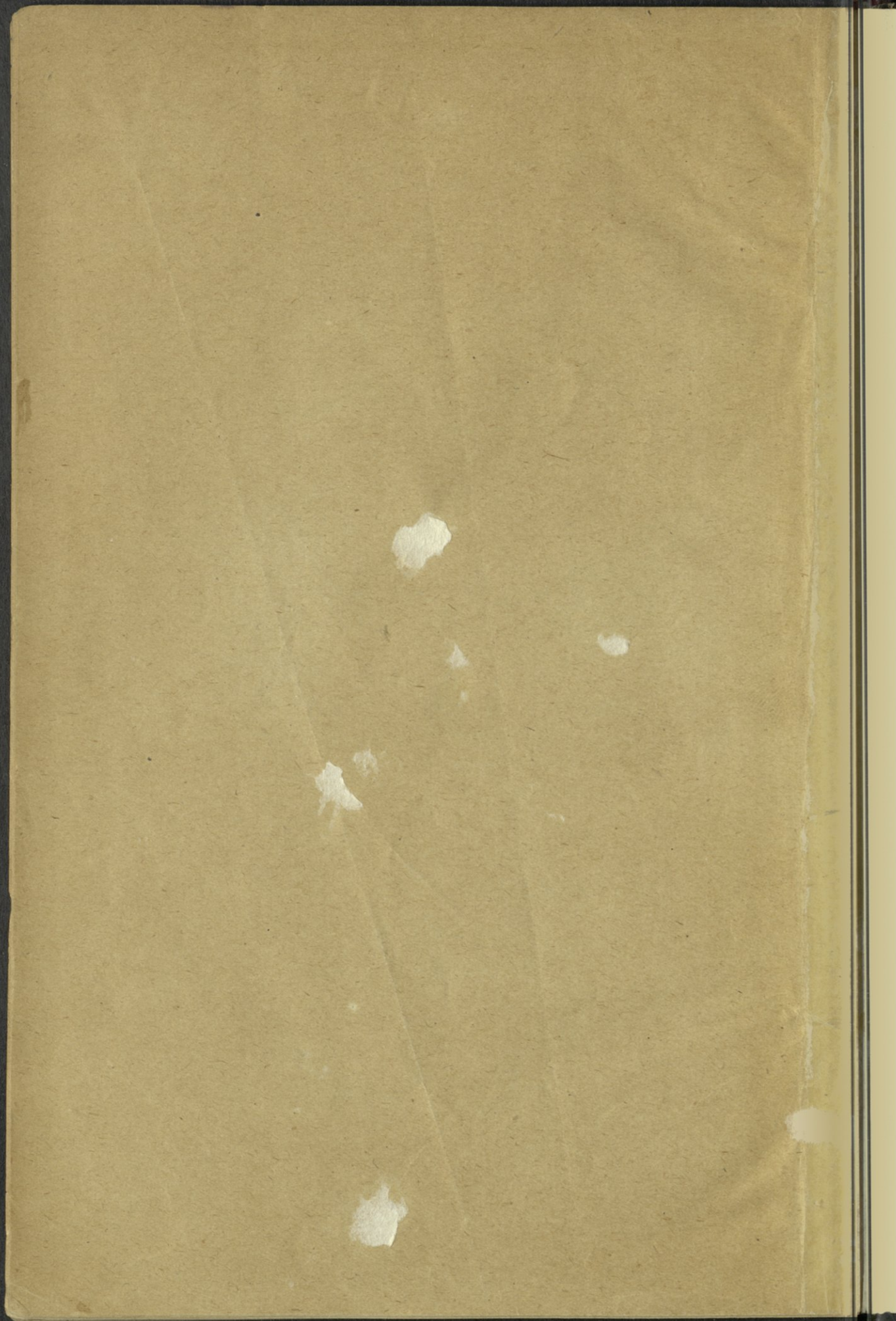

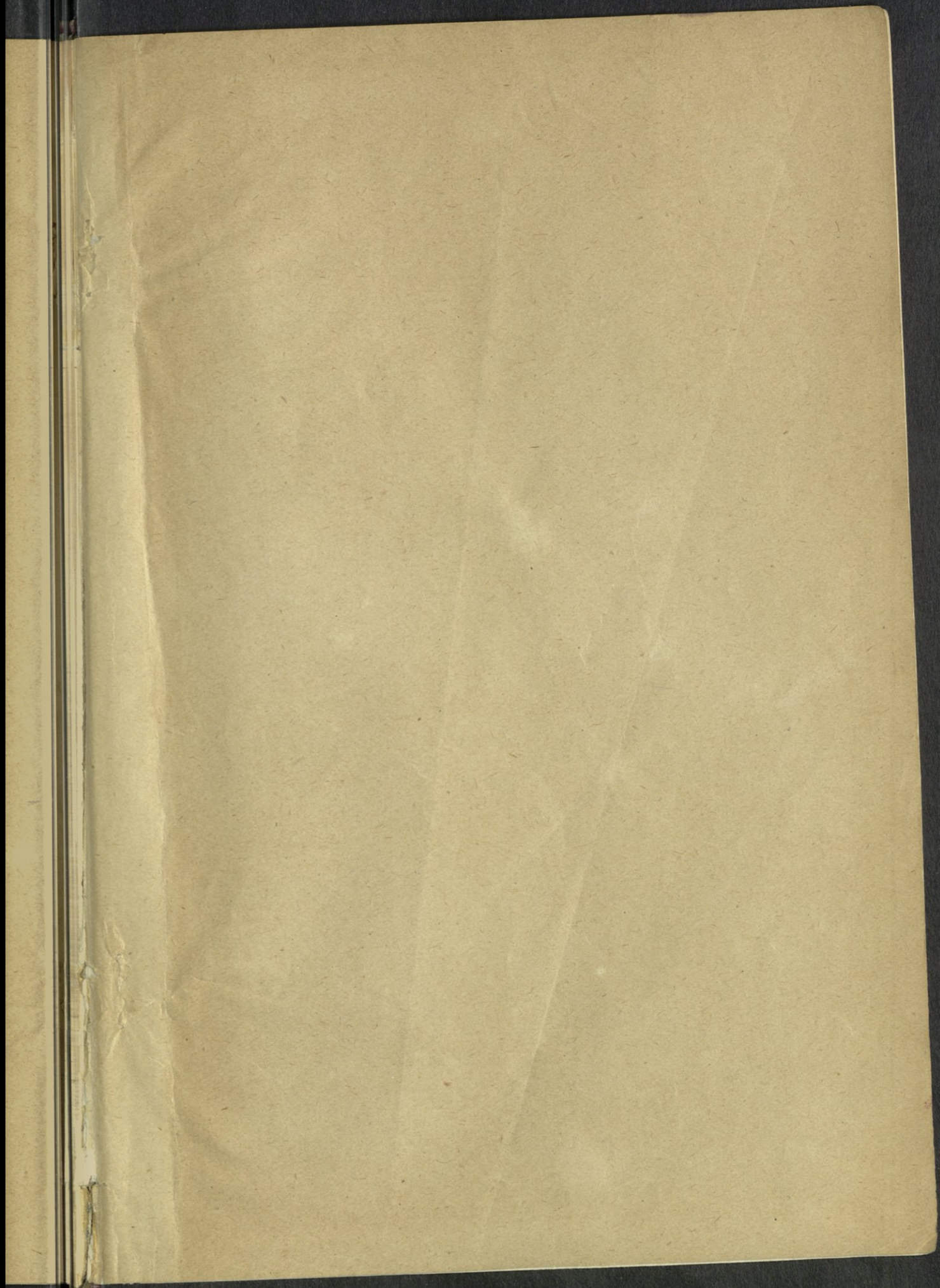

CA. R
915.69
U84dA

سليم بطرس أوسبايوس

دليلك

مرآة البيان في تاريخ

سجل التاريخ فوق كل تلة من لبنانا لسيديلا



حقوق الترجمة والطبع محفوظة للمؤلف

منعبد الطبع والنشر ابيار سيد الرشماي

١٩٥٥

الهداء وشكر

الى جميع اللبنانيين مقيمين ومغتربين، اهدي كتابي هذا دليلاً تاريخياً
حاملاً مشعل الهداية الى كل شاردة وواردة في لبنان، وطن الارز
وموئل الاحرار الذي رافقته طيلة ٦٧ عاماً، وسبرت غوره فخوراً في
التعمق والبحث عن تطوراته منذ العهود القديمة حتى اليوم، وعن التغييرات
السياسية والجغرافية فيه، وعن الحركة الاستقلالية المباركة وجلاء
الجيوش الاجنبية عنه، مستقيماً من اصدق المصادر اهم الحوادث،
ومن اعلى المراجع خلاصة التنظيمات، آخذاً النبذات التاريخية والجغرافية
والتعليقات عن اشهر الكتاب والمؤرخين في لبنان ومصر.

فالى جميع هؤلاء والى كل من شجّعني وآزرني ادبياً اتقدم بضمّة
ورد من عاطر شكري وبنفحة من بخور ادعيتي، راداً كل ما كان
من خير واعمال تقدمية في لبنان الى الافذاذ من رجاله والميامين من
حكامه، وفي طليعتهم فخامة رئيس الجمهورية الاستاذ كميل نمر شمعون
الذي جاهد وناضل وضحّى في سبيل تعزيز هذه البلاد والمحافظة على
استقلالها وكيانها.

عاش لبنان سيداً حراً مستقلاً .

عاش فخامة الرئيس المفدسى

المؤلف

سليم بطرس اوسايبوس



فخامة رئيس الجمهورية اللبنانية
الاستاذ كميل عمر شمعون

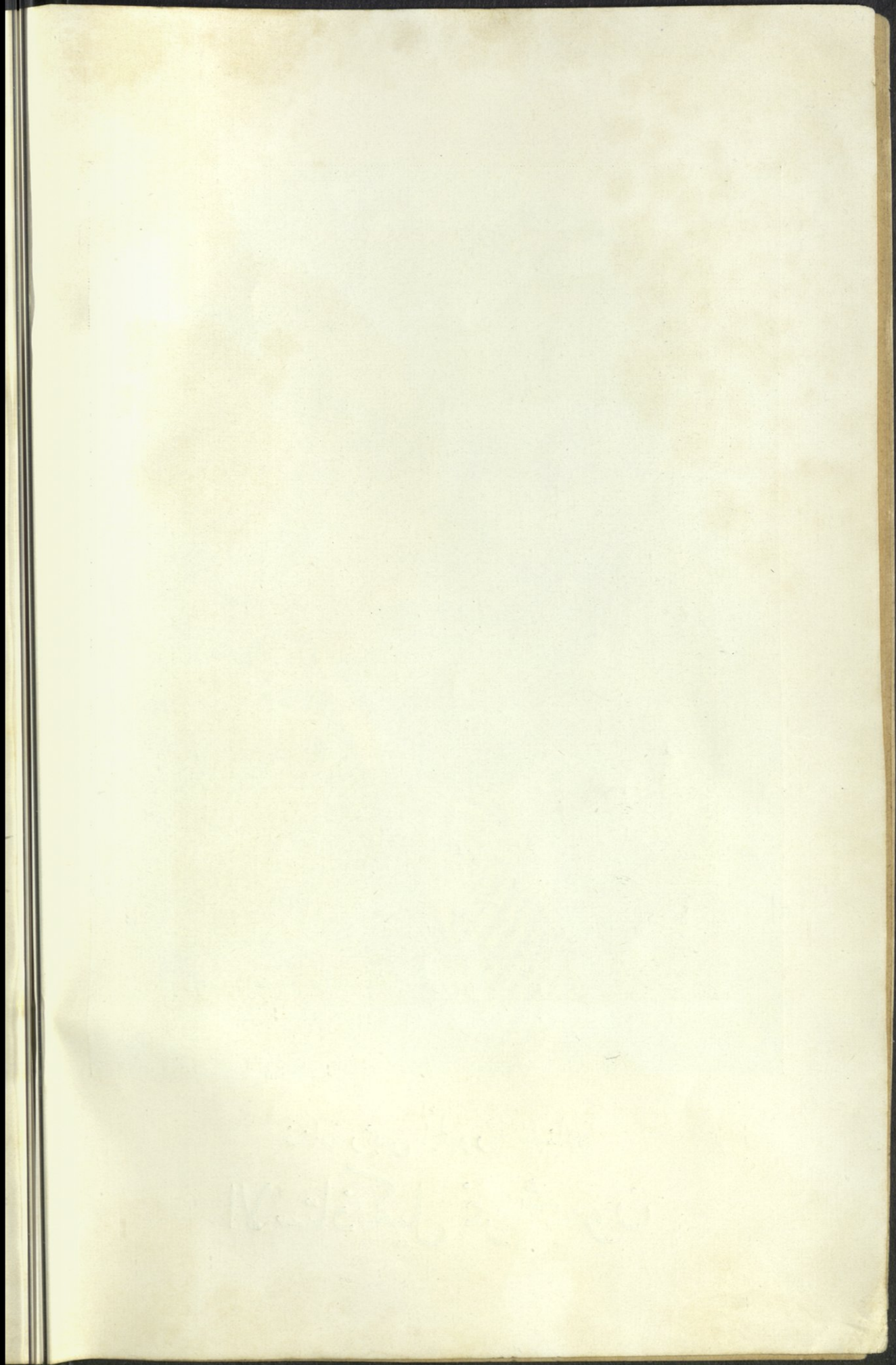



سليم بطرس اوسايوس

مقدمة

ان ما بذلته من جهود توالي عليها عشرون سنة ونيف لا يبراز هذا الدليل يحملني على الفخر بانني توفقت لتقديم اجل خدمة لابناء وطني بايقافهم على محتويات هذا الوطن العريق بالمجد والذي خصه الله بوضعه الجغرافي وجعله مفترقاً للطرق العالمية بين الشرق والغرب ومصيفاً طبيعياً فاتناً .

اتبت على لمحة من تاريخ لبنان بالقرون القديمة والوسطى والحديثة وحكامه من اول عهده الى يومنا هذا وبسطت امام القارئ صفحة مليئة بالفوائد والمعلومات التي لا يستغني عن الامام بها كل لبناني استظل سماء بلاده . او قذفت به الهجرة الى ما وراء البحار وانسته الايام والاعوام وطناً لم يعد يعرف عنه الا انه يحمل اسمه وكاد اولاده واحفاده يتناسون وطنهم الاول .

وينتهي هذا الدليل بقاموس يحتوي على اسماء المدن والقرى والمزارع في الجمهورية اللبنانية وعلو بعضها عن سطح البحر وعدد بيوت السكن فيها خلال سنة ١٩٣٢ ابتداء الاحصاء العام الذي كنت مراقباً فيه وتمكنت في اوقات فراغي من جمع وتدوين اكثر هذه المعلومات الدقيقة .

يمكنك بواسطة هذا القاموس ان تتوصل لمعرفة اي بلد شئت من لبنان باقرب واسهل طريقة لا سيما بعض قراه التي تحمل اسماً واحداً ويحصل الالتباس عند ذكرها كما حدث مرة عند رجوع احد ابناء الحميدته قضاء المتن من المهجر ونزوله في مرفأ بيروت يسأل الشرطي عن سيارة توصله لقرية .

ويالشد ما كان استغرابه عندما أجيب بنفي وجود قرية بهذا

موجز

اول من سكن هذه البلاد الاراميون ولبنان لفظة ارامية معناها بالعربية الابيض وربما دعي بهذا الاسم لاكتساء قمم جباله بالثلج مدة طويلة من السنة وفي مذهب آخر ان معنى لبنان العطر والبخور لكثرة ما يفوح منه من الروائح العطرية والمذهب الاول اصح . وهو قديم العهد جاء ذكره في الكتابة المسماة على لوحة يرجع عهدها الى ثلاثة آلاف سنة تقريباً قبل المسيح وجرى الاصطلاح على تسميته بالفرنسية لبيان « Liban » وبالانكليزية لبنانون « Lebanon » وبالاطالية والاسبانية ليبانو « Libano » ودعا القدماء لمنون .

كان اللبنانيون رسل التمدن بالعالم زرعوها بذوره على سواحل البحر المتوسط وفي جزائره ومن هذه الاماكن انتشرت مدينة الشرق بالعالم فكانوا صلة بين الشرق والغرب وقادة الملاحة واساتذة الصنائع وائمة العلوم والفنون وملقني العقائد الدينية والفلسفة وعنهم اخذت اكثر الامم المعاصرة .

وتوالفتوحات الكثيرة على لبنان منذ القديم حتى سنة ١٥١٥ بعد المسيح وفي هذا التاريخ افتتح السلطان العثماني سليم الاول بعض الانحاء السورية واستولى على لبنان سنة ١٥١٧ وتوالفت فيه الحوادث واخرها حركة سنة ١٨٦٠ المشهورة بحركة الستين وبسببها تداخلت الدول الاوربية وجاء الى لبنان الجيش الافرنسي في شهر ايلول من السنة ذاتها .

وفي سنة ١٨٦١ عهد الى لجنة اوربية باعداد نظام اداري جديد للبنان بالاتفاق مع الدولة العثمانية فاصبح متصرفية ممتازة مستقلة تحت سيادة الباب العالي في اسطنبول مباشرة مع مراقبة لطيفة من ست

دول اوربية .

واول متصرفي جبل لبنان داود باشا الارمني تعين في ٩ حزيران سنة ١٨٦١ وظلت الحالة بهذا الجبل الاشم مستتبه وحسدته عليها دول العالم واصبح مثلاً للطمانينة والراحة وحسبك قولهم « هنيئاً لمن له مرقد عنزة بجبل لبنان » .

وفي ٢٩ تشرين الاول سنة ١٩١٤ دخلت الدولة العثمانية الحرب بجانب المانيا والعت كلما كان للبنان من الامتيازات والاستقلال الداخلي وحماية الدول الست الاوربية وارسلت احمد جمال باشا قائداً عسكرياً الى سوريا ولبنان فقبض على زمام الحكم فيها بيد مطلقة لا قيد لها ولا رادع فكان جوع وكانت مشاتق .

بعد انتهاء هذه الحرب الكونية في ٣٠ ايلول سنة ١٩١٨ احتل الانكليز سوريا ولبنان وانسحبت العساكر العثمانية والالمانية منها وفي ١٩ تشرين الاول ١٩١٨ تسلم الافرنسيون البلاد من الانكليز وعينوا حاكماً على لبنان من قبلهم .

وفي منتصف شهر تموز سنة ١٩١٩ سافر الى باريس غبطة البطريرك الماروني الياس الحويك مندوباً عن كافة اللبنانيين ليطلب من مؤتمر الصلح الدولي الذي كان منعقداً هناك تقرير استقلال لبنان تحت اشراف الدولة الافرنسية فاجيب الى طلبه .

وفي اول ايلول سنة ١٩٢٠ أعطي لبنان استقلاله بواسطة الجنرال غورو ممثل الدولة الافرنسية المنتدبة عليه بموجب قرار مؤتمر الصلح ودعي لبنان الكبير حيث ضمت اليه جملة افضية بالبقاع كانت قد سلخت عنه سابقاً .

ثم اعلن جمهورية في ٢٣ ايار سنة ١٩٢٦ له مجلس نيابي وحكومة دستورية . وفي ٢٢ تشرين الثاني سنة ١٩٤٣ استقل لبنان استقلالاً تاماً وانسحب منه آخر جندي اجنبي بعهد رئاسة فخامة الشيخ بشارة

الْحُورِي .

وفي ٢٤ كانون الثاني سنة ١٩٤٨ تم ضمان النقد اللبناني وصفت
المصالح المشتركة مع فرنسا في حالة هبوط سعر الفرنك فيها فكان
ذلك تصفية لعلاقات فرنسا ولبنان المالية .

وازدهرت الجمهورية اللبنانية وكثرت المشاريع العمرانية فتطورت
ميزانيتها وبينما كانت سنة ١٩٤٣ اربعة وعشرين مليون ليرة اصبحت
سنة ١٩٥٣ = ١٢٥ مليوناً وفي سنة ١٩٥٤ = ١٣٢ مليوناً وهذه
السنة ١٣٧ مليون ليرة .

موقع لبنان الجغرافي في المنطقة الشمالية المعتدلة غربي قارة آسيا
ممتداً على الشاطئ الشرقي من البحر المتوسط تكاد مدنه وقراه الممتدة
على هذا الشاطئ تتصل ببعضها البعض شبه سلسلة مرتبطة الحلقات .

يقع بين الدرجتين ٣٣ و ٣٤ من خطوط العرض شمالاً وبين
الدرجتين ٣٤ و ٣٥ من خطوط الطول شرقاً ينسبط على طول ٢١٠
كيلو مترات من الناقورة حتى النهر الكبير وعلى عرض يتسع من
الجنوب الى الشمال من ٢٥ الى ٥٠ كيلومتراً ومجمل مساحته السطحية
١٠١٧٠ كيلو متراً مربعاً .

يحده جنوباً ناقورة عكا « فلسطين » وشرقاً الجمهورية السورية
وشمالاً النهر الكبير الفاضل بينه وبين العلويين « سوريا » وغرباً
البحر المتوسط .

عاصمته بيروت وهي اكبر مدنه واروجها تجارة وصناعة وأدبياً
موقعها على خليج مار جرجس الذي حمل هذا الاسم نسبة الى القديس
جرجس وجاء في الاساطير ان هذا القديس انقذ ابنة اميرها من
التنين الذي كان يخرج يومياً من البحر لافتراس فتاة عذراء .

يقيم فيه من اللبنانيين على اختلاف مذاهبهم نحو مليون وثلث
المليون وعدد مغتربيه بمختلف انحاء العالم يربو على مليون ونصف

تقريباً .

وهجرة اللبنانيين الحديثة ترجع الى اواسط القرن التاسع عشر
 واول مهاجر لبناني سافر الى النيورك سنة ١٨٥٤ يدعى انطون
 البشعلاني وقد اقام له مواطنوه نصباً تذكاريّاً على ضريحه بالولايات
 المتحدة .

ومن الاقوال الدارجة ان لبنان فسيفساء اديان والواقع ان عدد
 المذاهب والطوائف فيه يفوق عددها في اي بلد آخر بالرغم عن صغر
 مساحته وهي تبلغ سبعة عشر مذهباً تتفادى كلها بسبيل عزته
 واستقلاله .

جباله كثيرة وهي سلسلتان غربية وشرقية ممتدة من الشمال الى
 الجنوب فالغربية ممتدة على شاطئ البحر معروفة باسم جبل لبنان
 والشرقية بالداخل يفصلها عن الاولى سهل البقاع وهي المعروفة بلبنان
 الشرقي او انجيلبنان يربو علو بعض هذه الجبال الغربية والشرقية على
 ٣٠٠٠ متراً وهذا ما جعله يمتاز بجودة مناخه ونقاوة هوائه وعذوبة
 مائه وصفاء سمائه وجمال منظره .

سهول لبنان خصبة واشهرها سهل البقاع الذي كان يسميه
 الرومانيون « سيليسيريا » اي سوريا الجوفاء .

ومن لبنان تجري اعظم الانهر التي تروي سوريا وفلسطين فضلاً
 عن لبنان نفسه .

شبكة طرق لبنان من اتم واتقن الشبكات في العالم وقلمها توجد
 قرية لبنانية لا تصل اليها طريق السيارات .

فنادق لبنان وبيروت خاصة من افخم فنادق الشرق من حيث
 البناء والاثاث والخدمة والموقع .

انتخاب مجلس النواب في لبنان حالياً اجباري للرجال والنساء
 ويجري على درجة واحدة فيفوز المرشح الذي يحصل على اكبر عدد

من الاصوات واول مجلس نيابي منتخب بالشرق العربي هو مجلس
ادارة لبنان سنة ١٨٦١ وكان عدد نوابه ١٢ نائباً لكافة طوائفه .
واول جريدة عربية في اوربا واول مطبعة عربية بالشرق انشأها
اللبنانيون وهم اول من استخدموا اللينوتيب العربي في طباعة الصحف .
واول جمعية خيرية في مصر انشأها اللبنانيون المغتربون وهي
جمعية المساعي الخيرية المارونية ولم تزال قائمة للآن .
ومن الاعياد القومية التي يحتفل بها اللبنانيون سنوياً عيد ملكات
الجمال وعيد الازهار وعيد الفاكهة وعيد الشجرة وأين توجهت في
الجبل اللبناني تجد الى جوانب الطرقات لوحات كتب عليها « ازرع
ولا تقطع » .

بين انحاء المدن والقرى والنواحي اللبنانية اسماء اصلها آرامي
واخرى اصلها يوناني او روماني وهناك اسماء كثيرة اصلها سرياني
وفي بعض الانحاء لا تزال لهجة السكان مشوبة بتأثير اللفظ السرياني
منذ كانت اللغة السريانية لغة التخاطب باعالي الجبال .
وفي لبنان القاب شرقية وراثية منها لقب امير ولقب شيخ ولقب
الامارة اصيل بالاسر العربية الاصل ولقب المشيخة انعم به امراء
لبنان على فريق من رعاياهم واشهر الامراء ال شهاب وال ارسلان
وال ابي اللمع .

يفخر اللبنانيون ان لامكان للامية عندهم ويحق لهم ان يفاخروا بانهم
قضوا على الامية في بلادهم وان نسبة المتعلمين ٨٥ ٪ ووفرة مدارس
لبنان الحكومية والاهلية والاجنبية اكبر دليل على ذلك مع ما فيه
من جامعات وكليات ومدارس حقوق وطب وهندسة وفندقية
وزراعية ورياضية وموسيقية ودار للمعلمين .

ويوجد في لبنان جمعيات ومنظمات عديدة ومياتم ومستشفيات
حكومية مجانية واهلية بالاجرة وتلغراف وبريد وهاتف ومحطة اذاعة

وراديات باكثر بيوته الساحلية على الكهرباء والجرديّة على البطاريات
ومطاره الدولي من اعظم مطارات الشرق .

يقسم لبنان لخمس محافظات وفيه ٢١ قضاء تشتمل على ٢٥٧٤ مدينة
وحي وقرية ومزرعة يدير شؤونها ١٤٣٣ مختاراً مع مجالس شيوخها
وبلدياتها كما سترى ذلك بالتفاصيل .

لا ينقص جمهورية لبنان والحالة كما تقدم من الوسائل الضرورية
اللازمة ومن الكماليات والملاهي شيء يستحق الذكر فهو بلد العلم
والحرية والجمال .

عاش لبنان حراً مستقلاً



الباب الاول

مختصر تاريخ لبنان الى سنة ١٥١٥ بعد المسيح

هذا العصر يدعى العصر القديم واهم من حكم فيه الفونيقيون واليونان والرومانيون وقد توالى على سوريا ولبنان الفتوحات الكثيرة التي لم يسبق ان توالى بهذه الكثرة على غيرهما من دول الارض فاؤل من توطن سوريا ولبنان بعد الطوفان شعوب سامية نسبة لبني سام بن نوح. كان بعضهم رحلا وبعضهم يتعاطى الزراعة والتجارة يعيشون عشائر او قبائل لكل قبيلة زعيم والقبيلة اصلها من اب واحد وهذه الشعوب كانت تتكلم اللغات الآتية : الاشورية والبابلية والارامية والعربية والكنعانية ومجموعها سمي اللغات السامية فاللغة الارامية تنفرع الى غربية وشرقية فمن الغربية السامرية ومن الشرقية السريانية والعربية منها العربية الجاهلية والعربية القرآنية والكنعانية تنفرع الى فونيقية ومغربية وعبرانية .

اول من سكن لبنان الاراميون نسبة الى ارام بن سام وذلك قبل المسيح بثلاثة آلاف سنة تقريبا بعدما شعبوا سوريا اخترقوا لبنان وتوطنوا سهول بعلبك ونزلوا على سواحله فاقاموا مدينة جبيل اول مدينة للاله بعل ومن سكان جبيل واخوانهم الذين لحقوا بهم من سوريا تشعبت السواحل المجاورة طرابلس البترون بيروت بتوالي العشائر الارامية الخمس عليها وهم :

الرافائيون والزوزيون والاميون والبنفيليم ويدعون بني عناق والاليفيم وكل هؤلاء كانوا جبابرة وتحكمهم ملوك بابل ثم اخضعتهم الدولة المصرية .

المصريون اخضعهم الكنعانيون نسبة الى كنعان رابع اولاد حام

بن نوح ومنهم الاموريون الذين كانوا في الجهة الشمالية بوادي العاصي دخل هؤلاء سوريا ولبنان مع البانيليين وتوغلوا في غابات لبنان وقطعوا من اشجارها وحملوها الى بلادهم حيث كان الخشب عزيزاً نادراً وذلك على عهد الملك تحوتس الثالث في الجيل الخامس عشر قبل الميلاد .

الحيثيون نسبة الى حث ثاني ابن-اء كنعان بن حام بن نوح وظلوا بسوريا ولبنان الى سنة ١٢٠٠ قبل المسيح وكانت سوريا مقسومة ثلاث ممالك مملكة البقاع ومملكة دمشق ومملكة حوران وكان سكان سوريا يتكلمون اللغة الارامية والسريانية .

والحيثيون هم اجداد الارمن واول من اخترع الحديد وتولى منهم ١٣ ملكاً بذاك العهد .

الفلسطينيون من نسل يافت بن نوح جاءوا عن طريق آسيا الصغرى وجزائر اليونان ونازعوا دولة الحثيين فتغلبوا عليها ونزلوا جنوبي جبل الكرمل على شاطئ البحر فاطلق اسمهم على تلك الارض ودعيت فلسطين .

الفونيقيون من سليلة صيدون بكر كنعان بن حام بن نوح سكنوا صيدا التي سميت باسمه وسكان صيدا كانوا في كل عصر ارباب الصناعات والفنون والعلم والفلسفة ارتقوا فوق المحسوسيات الى ذروة العلوم العددية والفلكية ومجثوا قضية المد والجزر وارتباطها بحركة القمر وأيدوها منذ القرن السابع قبل المسيح واسم فونيقى معناه باليوناني النخل وربما دعي كذلك لكثرة شجر النخل بتلك الايام والاصح انه آرامي الاصل ومعناه الرفاه والتنعم والدلال وجاءت بمعنى السبورة (وهي جريدة من الالواح يكتب عليها) او بمعنى الكتاب مطلقاً لان الفونيقيين وضعوا حروف الهجاء واول من كتب بها فاطلق عليهم هذا الاسم من هذا المعنى والله اعلم ومن المرجح انهم هم اول من استوطن اميركا .

ويقتخر اللبنانيون انهم من سلالة اولئك الرجال الذين غلبوا
العواصف واخضعوا البخار لمخاضهم وملاؤها من اساطيلهم واشتهروا
باسفارهم فشقوا طرقاً لم يسبقهم اليها غيرهم من الشعوب ومنهم جماعة
سافروا من مدينة صور عن طريق البحر الاحمر وعادوا عن ممر عواميد
هرقل فكانوا اول من دار حول افريقيا قبل البرتغاليين بالفين وخمسة
سنة واحتلوا الجزائر وبنوا المستعمرات منها جزر بحر ايحي وبلاد
ترسيس في اسبانيا وقرطجة في افريقيا التي حاربت روما جيلين وقرطجة
هذه مشتقة من كلمتين فونيقيتين (قره جده) اي قرية جديدة وان
تقارب اللفظتين في العربية والفونيقية لدليل ان اللفظتين من اصل واحد
واسماء المدن الفونيقية الكبرى ارادوس جبل بيريشوس وتير (صور)
وصيدون (صيدا) وعكو (عكا) وبيلوس (جبيل) وكان الحكم
في كل مدينة مملوكها او لمجلس الاعيان فيها.

مدنوا اليونان واحتلوا شطوط البحر المتوسط وارسلوا قوافلهم
الى اطراف آسيا واوروبا ولهم تأثير كبير في حضارة العهد القديم فنتشروا
بين الشعوب عاداتهم ومعارفهم وكان لهم في قبرص وصقلية ومالطة
على ساحل فرنسا الجنوبي تجارات بمحصولاتهم ومصنوعاتهم يبادلونها
بمحصولات ومصنوعات البلاد التي كانوا يحتلونها فاتوا بالقصدير من بلاد
القوقاس وبالنحاس من قبرص اول مستعمراتهم وباللبان والمر من
بلاد العرب وبالعاج والابنوس والاحجار الكريمة من بلاد الهند
وبالاقمشة القطنية والحريية من بلاد الصين .

ومنتجات الصناعة الفونيقية او اني الفخار (الاجر) والنحاس الاحمر
والبلور والزجاج على انواعه والعاج والبرفير والمجوهرات ومنقوشات
الحشب الثمين والمنسوجات الغالية الثمن المصبوغة بالارجوان والفضة
والذهب الذي جاءوا به من جنوب قاف عندما قطعوا الدردنيل
وبجر مرمره والبوسفور والبحر الاسود حتى اصبح كل ذهب العالم

منشوراً على شواطئ لبنان واصبحت سلاسل سفنهم من الفضة الثمينة .
 حاربوا نبو كدنصر سبع سنوات وقاوموا الاسكندر سبعة اشهر
 ولما تداعت دولة الفونيقين في صيدا بسبب نزاع الفلسطينيين لهم وهدمهم
 صيدا والاستيلاء عليها انضم الفونيقيون الى صور فعاد سابق مجدهم
 وتابعوا استعمارهم .

وعقد ملك صور حيرام الاول معاهدة حسن الجوار مع داود
 الملك الذي مسح ملكاً على العبرانيين واتخذ مدينة اورشليم عاصمة له
 على جبل صهيون سنة ١٠٥٥ قبل الميلاد ومات سنة ١٠١٥ فكانت مدة
 ملكه ٤٠ سنة .

ثم خلف حيرام ابنه ابيعل ثم ابن ابيعل حيرام الثاني الذي قطع
 اشجار الارز من جبل جاج في بلاد جبيل وقدمها الى سليمان الحكيم
 لاجل بناء الهيكل في اورشليم وكانوا يرسلون اشجار الارز المقطوعة
 في النهر الذي يمر شمالي جبيل المدعو جسر الدجاج وسمي من ذلك
 الحين بهذا الاسم اي (de) جاج ومن هناك يرسلونها الى فلسطين .
 وقدم حيرام الثاني ايضاً الى سليمان الحكيم مهندساً ومديري بناء وبنائين
 ونحاتين من مدينة جبيل لان عملتها كانوا اشهر اصحاب الصنائع في
 فونيقيا وتزوج سليمان بنت الملك حيرام وظل ملكه الى سنة ٩٧٥ .
 وعدد ملوك صور بذاك الوقت ٢٧ ملكاً منهم ايتوبعل الذي بنى
 مدينة البترون وقد اتموا وحسنوا ما كان بناه الاراميون من بعلبك
 وطرابلس ويروت وجبيل التي دعوا بيبلوس ومعناه حصن الاله واقدم
 مدن لبنان جبيل كما تقدم ويتلوها صور .

العبرانيون من نسل سام بن نوح بعهد ابراهيم الخليل وابن اخيه
 لوط ومن نسل ابراهيم اصل اليهود ومن نسل قموئيل ابن اخي ابراهيم
 اصل السريان وقد كثرت انسالهم وتفرقوا بالاقطار الشرقية والفوا
 الممالك وكانت انطاكية مستقر الملوك ومن مدنها العامرة صور وصيدا

وبيروت التي بلغ عدد سكانها بذاك الوقت ٧٠٠ الف نسمة وخلافها
وتلاهم بعض انسابهم وهم :

الموابيون والعمونيون والاسماعيليون والمدنيون والادوميون
والسامريون .

الاشوريون من نسل سام بن نوح وهم امة سريعة البطش ملكت
فيما بين النهرين واول ملوكهم الذي اخضع سوريا ولبنان تجلت فلاصر
الاول ولم يقو على فتح صور التي لم تخضع له ولا للملوك الذين تعاقبوا
بعده حتى جاء نبوكدنصر آخر ملوكهم وتمكن من فتحها وعدد
ملوك الاشوريين بذاك العهد ١٣ ملكاً ظلوا لسنة ٣٣٤ قبل الميلاد .

الفرس ينتسبون لسلالة يافت بن نوح وكان احد ملوكهم المدعو
قورش فتح مدينة بابل في القرن السادس قبل المسيح وفيها اسرى
اليهود فاطلق سراحهم ومن بعده وسع خلفاؤه ملكهم من بلاد الهند
الى بلاد مصر وامتلكوا سوريا زهاء ٢٠٠ سنة وقد حسنوا كثيراً في
مدينة صيدا وذلك من سنة ٣٣٣ الى سنة ٣٣٢ قبل الميلاد بعهد الملك
داريوس الثالث .

اليونان من سلالة يافت بن نوح ايضاً احتلوا سوريا ولبنان في
عهد اسكندر المكدوني الكبير الملقب بذي القرنين وله مواقع
وحروب طائرة الشهرة استعمر فيها الممالك الكثيرة ولقب بالغازي
وعندما استولى على مصر بنى فيها مدينة اسكندرية ودعاها باسمه ولم
تزل تدعى بهذا الاسم .

وفي سنة ٣٣٢ قبل المسيح حاول الاسكندر فتح اورشليم ودخول
الهيكل لكنه انقاد لنصائح الجبر الاعظم فابتعد عن المدينة المقدسة ولم
يخترق حرمة قدس اسرائيل وكان الجبر الاعظم عند اليهود رجلاً جليلاً
معهوداً اليه بامر الهيكل وحراسته والقيام بواجب الطقوس والشعائر
الدينية وكان يلبس تاجاً مكتوباً عليه اسم الله عز وجل صدره باثنتي

عشر جوهرة رمزاً لاسباط اسرائيل ال ١٢ .

ولما توفي الاسكندر سنة ٣٢٣ قبل المسيح حمله الحكماء اليونان والفرس ايضاً هؤلاء الذين حاربهم وانتصر عليهم وغيرهم كثيرون وقال كبيرهم ليتكلم كل واحد منكم بكلام يكون للخاصة معزياً وللعامه واعظاً ووضع يده على التابوت وقال : أصبح أسر الاسراء اسيراً ثم تلاه باقي الحكماء وكل منهم فاه بعبارة تاريخية وبما قال احدهم : رب حريص على سكوتك اذلا تسكت هو اليوم حريص على كلامك اذلا تتكلم وقال آخر : كم اماتت هذه النفس لئلا تموت وقد ماتت وقال آخر : يا من ضاقت عليه الدنيا طولاً وعرضاً ليت شعري كيف حالك بما احتوى عليك وتلاه آخر : ان دنيا يكون هذا في اخرها فالزهد اولى ان يكون في اولها وقالت امه : لئن فقدت من ابني امره لم يفقد من قلبي ذكره وهكذا توالى اقوال الحكماء فيه دلالة على ما كان له من السطوة والمعزة عند شعبه وقد حكم ١٢ سنة وتفاقم الخلاف بعد موته على من يملك بعده .

وحكم السلوقيون وهم فرع من اليونان سوريا ولبنان بعد اسكندر ذي القرنين وظلوا لسنة ٦٤ قبل الميلاد وعدد ملوكهم مع اليونان بالمدّة التي حكموا فيها ٣٢ ملكاً اخرهم انطوكيوس الثالث عشر الاسياوي واشتهر منهم بالحكم انطوكيوس الثالث الكبير ومدّة حكمهم ٢٦٩ سنة .

الرومانيون من سلالة حام بن يافت استولوا على سوريا ولبنان بعهد بمبيوس وبعد استيلائهم باربعة وستين سنة ولد السيد المسيح في بيت لحم بفلسطين بعهد اغوستوس قيصر وبميلاده ابتداء العهد الجديد وكان قورينوس والياً على سوريا لانها اصبحت ولاية رومانية تؤدي الطاعة والضرائب للرومان ويولون عليها من شاءوا .

اما حكم اغوستوس قيصر فكان حليماً واحب العلم والعلماء وجعل

مدينة بيروت اولى واعطى اهلها حقوق الرومان نفسهم وخلفه
 طيباريوس قيصر وبعده وعهد ولاية بيلاطوس البنطي على اليهودية وعهد
 رئاسة الربع لهيرودس على ايطوريا وكورة انطرخون مات المسيح صلباً
 لانه كان يؤكده انه المسيح مخلص العالم وقام بعد ثلاثة ايام من بين
 الاموات .

ولما حاولت اليهودية الخروج عن طاعة ملوك رومية جاء تيطوس
 ودمر اورشليم وتبدد اليهود بالعالم سنة ٧٠ للمسيح بعد ان قتل منهم
 جمعاً كبيراً .

وتقدمت البلاد كثيراً بعهد الرومان حتى بلغ عدد الاهلين بسوريا
 سبعة ملايين وهو اكبر عدد بلغه السكان فيها الا ان ملوكهم عاملوا
 بعض رعاياهم معاملة المتمردين فاضطهدوهم واستشهد منهم كثيرون
 وماتوا بانواع مختلفة كالصلب والشنق والحريق والغريق وبين اشواق
 الوحوش الضارية الى غير ذلك من ضروب القساوة ومنهم نيرون
 الظالم الذي اصبح مثلاً للظلم تبناه الامبراطور كلود بالحاح امه
 اكريينا واذا جلس نيرون على عرش روما قطع باستبداده وظلمه
 فسم لوالده وقاتل امرأته ثم ذبح اخاه وحرق رومية وهو يعانق
 احدى معشوقاته من المغنيات نشواناً باستماع انغام القيثارة ومنظر
 اللهب وروائح لحوم الالوف من الناس ومن جملتهم الرسولين بطرس
 وبولس وعزا ذلك الحريق الى المسيحيين واستمر من سنة ٦٤ الى ٦٨
 بعد المسيح .

واحد ملوك الرومان يوليوس قيصر كان بعمر ٢٤ سنة عندما نال
 الشهرة ولما بلغ السابعة والاربعين غزا انكلترا .

فبعد وفاة تيودوسيوس سنة ٣٩٥ مسيحية حكم البيزنطيون وهم
 فرع من الرومانيين وقسمت الامبراطورية الرومانية الى قسمين دولة
 غربية قاعدتها رومية ودولة شرقية قاعدتها بيزنطية القسطنطينية وامست

سوريا جزئاً منها فاجتاحها الهون والعرب وكسرى انوشروان ملك
الفرس اما الفرس فكسروهم الامبراطور هرقل سنة ٦٢٨ مسيحية
واسترد عود الصليب الذي صلب عليه المسيح من ايدي عباد النار .
وقسم البيزنطيون سوريا الى ثلاث ايلات وفلسطين كذلك وشعبوا
فونيقيا الى شعبتين البحرية وقاعدتها صور وفونيقيا اللبنانية وقاعدتها
دمشق وسبب هذا التقسيم هو ان الدولة البيزنطية لم تعد تأمن الوطنيين
ولا تأخذ منهم جيشاً لمواالاتهم الدول الآنفة الذكر اذ لم يبق من
سوريا بيدها قبل غارة الامبراطور هرقل الا فونيقيا البحرية فقط .

وفي سنة ٥٥٥ م زلزلت السواحل الفونيقية وكانت بيروت اكثر
المدن خراباً فقتل منها تحت الردم ما يربو على الثلاثين الف نسمة وذهب
الزلازل بمدسة الحقوق التي طارت شهرة بتعزيز الرومان لها وتفاقم
الامر بحلول الجراد وانتشار الطاعون والجوع وسوء سياسة الحكومة
التي انقرضت سنة ٦٣٤ بعد المسيح وعدد ملوك البيزنطيين مع الرومان
٧٣ ملكاً اخرهم هرقل ومدة حكمهم سبعمائة وستين .

في اوائل القرن الخامس ظهر القديس مارون الناسك الذي ولد في
جوار مدينة كوروس بولاية حلب اليوم وقد تفرد بزهده والتقشفات
غير الاعتيادية وحول هيكلاً الاوثان هيكلاً لله وتعلم له كثيرون
واشتهر بشفاء امراض النفوس والاجساد كما يشهد بذلك المؤرخ
تاودوريطوس وقد كتب له في الذهب من منفاه يطلب صلاته .

وبعد موته سنة ٣٩٨ ابتنى رهبانه ديراً عند ضفاف نهر العاصي في
نواحي اقامية وسموه باسم القديس مارون ووضعوا فيه رأسه المكرم
وبعد وقت حمل الرهبان ذخيرته الثمينة الى قرية كفرحي بلبنان وفي
ايام الصليبيين نقلت الى كنيسة فولينيو مدينة في شمالي ايطاليا وقد
منح البابا بناديكتوس الرابع عشر غفراناً كاملاً لكل كنائس الموارنة
في يوم عيد شفيعهم المبعجل .

ولم تستتب النصرانية في لبنان قبل اواخر القرن السادس على الاكثر عن يد الاراميين بواسطة رهبان القديس مارون الذين كان سكنهم على ضفاف نهر العاصي .

وعند ظهور القديس مارون كان قد ولي المقدم يوسف الثاني على بلاد جبيل وجبل لبنان وخلفه الامير يوحنا وبعده ابن اخته الامير سمعان وابعده يوستينيانوس الاخرم مائة وعشرين الف من الموارنة مع اميرهم سمعان المذكور الى بفييلية في اخاليا وذلك سنة ٦٨٦ م وظلوا هناك معززين حتى دخلت الدولة العثمانية قسطنطينية سنة ١٤٥٢ .
واما الباقيون فهم في لبنان فقد امروا عليهم ابراهيم ابن اخت البطريرك القديس يوحنا مارون الذي انتقل من انطاكية وكان مقره دير القديس مارون على ضفاف العاصي الى جبل لبنان في يانوح جبلة المنيطره على مقربة من نبع افقا في اعالي بلاد جبيل وكسروان سنة ٩٣٩ مسيحية .

وبهذا العهد لقب موارنة لبنان بالمردة لانهم تمردوا على الحكومات المجاورة وفازوا بالنصر ومنذ ذاك الوقت بقي لبنان مستقلا .
ونحو سنة ٥٨٠ ظهر النبي محمد بن عبدالله من بني هاشم (صلعم) وكان خروجه من مكة الى المدينة سنة ٦٢٢ ميلادية ابتداء تاريخ السنة الهجرية .

عصر القرون الوسطى

ان هذا العصر الذي يدعى « عصر القرون الوسطى » دخل العرب فيه سوريا ولبنان في ٣٠ شهر تموز سنة ٦٣٤ م واصبحت البلاد عربية سنة ٦٤٠ والعرب هم من سلالة قحطان من بني سام بن نوح .
كان لبنان مستقلا كما ذكر استقلالاً ادارياً يحكمه مقدمون كل منهم يلي مقاطعة وسمي هذا الحكم اقطاعية وكان يوسف اميراً على بلاد

جبيل كما نوهنا وكسرى اميراً على الداخلية التي تسمت باسمه كسروان
من ذلك الحين نسبة لكسرى المذكور .

اول من تبر اعمال سوريا من العرب عمر ابن الخطاب ثم معاوية
سنة ٦٣٩ وهو المؤسس الحقيقي للخلافة الاسلامية ولدولة الامويين
توفي سنة ٦٦٠ وخلفه يزيد الاول وانقرضت هذه الدولة سنة ٧٥٠ بعد
ان توالى على ملكها ١٤ ملكاً آخرهم مروان محمد ابن مروان
الحكم .

العباسيون اخذوا الخلافة وسوريا سنة ٧٥٠ واول الخلفاء منهم ابو
مسلم السفاح وفي سنة ٧٨٧ بويع الخلافة هرون الرشيد وهو الخامس
من الخلفاء العباسيين وظلوا السنة ٨٧٨ ثم عقبتهم الدولة الطولونية لسنة
٩٠٥ ثم الدولة الاخشيدية وهي قوم من الشذاذ لسنة ٩٦٩ ثم الخلفاء
الفاطيون من ابناء فاطمة ابنة محمد ثم الحمدانيون واشهر امرائهم سيف
الدولة ثم بنو مروان حتى سنة ١٠٧٩ ثم الترك السلجوقيون لسنة ١٠٩٥
وعدد الخلفاء لهذا التاريخ ٢٨ خليفة آخرهم المستنصر بالله .

الصلبيون وقد توالى حملات الافرنج على سوريا والقدس
وانطاكية سبع مرات وسبب ذلك ان كارلس الاكبر ملك فرنسا
كان عقد معاهدة مع هرون الرشيد في القرن التاسع وازداد عدد
الحجاج للقدس بسبب هذه المعاهدة من الغرب ومن سوريا ولبنان حتى
بلغوا في حجة واحدة اثني عشر الفاً .

الان الحاكم بأمر الله نقض تلك المعاهدة من سنة ٩٩٦ الى سنة ١٠٢٠
واضطهد المسيحيين فهاجت خواطر الصليبيين وحملتهم على اشهار هذه
الحروب وفي الحملة الاولى فتحوا انطاكية في ٣ حزيران سنة
١٠٩٨ بعد حصار دام ثمانية اشهر ورغم نصره امير الموصل انتصر
الافرنج .

وفي الحملة الثانية فتحوا بيت المقدس في ١٥ تموز سنة ١٠٩٩

وانشأ في اورشليم مملكة لاتينية . وفي سنة ١١٨٧ كسره صلاح الدين الايوبي واستولى الاسلام على القدس فانقرضت مملكة اورشليم وتابع الافرنج حملاتهم الى الحملة السابعة التي كانت تحت امره المتصرف لويس ملك فرنسا الذي نزل سواحل لبنان وسوريا بعد ما فشل في حملته على مصر في ١٣ ايار سنة ١٢٥٠ ولم يغادرها الا في ٢٥ نيسان سنة ١٢٥٤ واشترك مع الافرنسيين بهذه الحملات انكلترا والمانيا .

وظل ملك فرنسا المذكور اربع سنوات يشتغل في تحصين عكا وحيفا وقيصرية ويافا وصيدا وكان يعمل بنفسه ويحمل على ظهره القفة عند حفر الخنادق ويدفن بيده الملوكة جثث قتلى العساكر وفي تلك الغزوات ابتدأت علاقات اللبنانيين بالافرنسيين وكان ان حكم الافرنج واشركوا في حكمهم ثلاث طبقات من الامة الاكليروس والاشراف واعيان المدن فراجت التجارة والصناعة وازدهرت العلوم والفنون وتوفت ام الملك لويس التي كانت نائبة عنه بالملك فاضطر للرجوع حالا الى فرنسا وقضى ابعاده على ما بقي من امارات الفرنج في سوريا بسبب الحروب التي دارت بينهم وبين دولة المماليك .

الدولة الايوبية ونسبة تسميتها ايوبية الى ايوب والد صلاح الدين الايوبي حكمت الى سنة ١٢٥٢ وعدد ملوكها ١٧ ملكاً وكما فهم ان الافرنج استعادوا بعض الدولة الايوبية سنة ١٢٥٠ وحرروها الى ان انتزعتها منهم دولة المماليك .

دولة المماليك «التتو» هؤلاء كانوا عبيداً للترك والجزا كسمة ابتاعهم سلاطين مصر ليجعلوهم في عدد جنودهم وكان ما بين هؤلاء العساكر العبيد رجل اسمه المعز قتل السلطان الايوبي الاشرف موسى سنة ١٢٥٢ واستوى مكانه على الملك فبادت الدولة الايوبية .

وابتدأت دولة المماليك التي حكم منها اولاً الدولة البحرية وعتبتها الدولة البرجية التي كان اول سلاطينها الظاهر برفوق وسنة

١٢٦٠ حاربوا الافرنج واستولوا مكانهم على انطاكية والقدس ثم اخذوا سوريا سنة ١٢٩١ وكان حكم المماليك ظالماً وشوْماً فحاربوا كل المدن الساحلية في الجنوب مثل صور وصيدا وبيروت خوفاً من عودة الافرنج اليها .

اما جبال لبنان فبقيت حاصلة على نظام خاص ذلك لانه لم تجد حكومة من الحكومات السابقة سبيلا الى احتلالها بجنودها فسكنها المسيحيون في الشمال حتى جبيل ولجأ اليها في الوسط والجنوب جماعات من الشيعة والدروز والنصيرية ولكل واحدة منهم اميرها وشيء من الاستقلال واخذت تنازع المسلمين السنيين .

X فعقد المماليك العزيمة على ابادتهم وسيروا عليهم الحملة الكسروانية سنة ١٣٠٥ فخربت بيوتهم واتلفت كرومهم وقتلت من عاصها وجندت الباقين في جيشها فسنحت الفرصة عندئذ للموارنة واحتلوا المحلات التي اخلاها الشيعيون .

وبهذه المناسبة عاود الفرس الكرة لاخذ ثأرهم ممن كسروهم من عهد حديث فلم يفلحوا ثم في سنة ١٤٠١ اغار تيمورلنك التتري على سوريا فاقتح حلب وسلبها وتقدم الى دمشق فنهبها ودمرها وانصرف بعد ذلك تاركاً سوريا .

رأى المماليك من صالحهم ان يوطدوا علاقاتهم مع الافرنج فجدبهم اليهم وعينوا لهم قناصل اعترفوا بهم واخذت المحاكم القنصلية تقضي في الدعاوى بين المسلمين والافرنج وهذا ابتداء نظام الامتيازات .

وبسبب هذه العلاقات اصبحت بيروت اهم ميناء لاسيا بعد خراب عكا وصور وطرابلس وموقعها بين دمشق وقبرص جعلها مقصداً للسفن الاوربية التي كانت ترد اليها قبل الصيف وتغادرها قبل الخريف وكانت المكوس على الواردات والصادرات تأتي باموال طائلة .

وظلت دولة المماليك لسنة ١٥١٥ حتى استيلاء بني عثمان على بعض

سوريا واتمام فتحها سنة ١٥١٧ ابتداء العصر الحديث .
واشهر سلاطين دولة المماليك الملك الظاهر بيبرس وقلاوون
والاشرف خليل ومدة حكمهم ٢٦٥ سنة وعدد سلاطينهم من البحرين
والبرجيين ٤٧ سلطاناً اخرهم الاشرف طومانباي الذي شنقه السلطان سليم
الاول سنة ١٥١٧ على باب ذويلة في القاهرة .



الباب الثاني

حكام جبل لبنان من سنة ١٥١٥ الى سنة ١٨٤١

آخر حكم الامراء الشهابيين

دعي هذا العصر العصر الحديث افتتح فيه السلطان سليم الاول بعض سوريا سنة ١٥١٥ واتم فتحها سنة ١٥١٧ مع جبل لبنان كما تقدم في الباب الاول وسبب هذا الفتح ان العلاقات بين المماليك وبين جيوانهم بني عثمان اخذت تتوتر من اواخر القرن الخامس عشر لان العثمانيين كانوا استولوا على بلاد الاناضول وعلى القسطنطينية منذ سنة ١٤٥٣ وكانوا اصحاب طموح ولهم جيش منظم قوي عدة وعدداً اما دولة المماليك فكانت احوالها متضعفة وعراها متفككة ونظام عسكريها متأخر مئة سنة عن نظام العصر والرعية حائقة على ملوكها لسلبهم اموالها .

هذا ما دعا السلطان سليم الاول الى ان يغزوا سوريا ويصل منها الى مصر وفيها اقتبل خضوع شريف مكة ومفاتيح الحرمين واصبحت الخلافة بيده ويبد من خلفه من السلاطين .

كان جبل لبنان وقتئذ مقسوماً الى معاملتين الاولى الجنوبية وتدعى معاملة صيدا والثانية الشمالية وتدعى معاملة طرابلس والفاصل بينها وادي بو سليم وهو واقع شمالي اسكلة ، جونية ومنه المفرق الذي يؤدي الى غزير وعرف منذ ذلك الحين بالمعاملتين وكانت تدعى : « وادي بو سليم »

فالمعاملة الشمالية كان الملك الظاهر برقوق قد نصب يعقوب ابن ايوب مقدماً على بشري ومدة ولاية يعقوب هذا ٦٢ سنة توفي سنة ١٤٤٤ وخلفه

في المقدمة اولاده سيفا وقمر ومزهر وبعد وفاة احدهم سيفا خلفه ابنه عبد المنعم الاول الذي توفي سنة ١٤٦٩ فخلنه رزق الله ابن اخيه وتوفي سنة ١٤٧٢ وخلفه عبد المنعم الثاني ابن اخيه ايوب .

وفي سنة ١٤٨٧ وقع الشقاق في جبل لبنان بسبب المقدم عبد المنعم ايوب المار ذكره لانه فتر في دينه وعزز بدعة اليعاقبة ولما رأى مركزه مهدداً من سكان اهدن استنجد باولاد زعزوع مقدماً بشناتنا فقهرهم الاهدنيون وتشتت اليعاقبة ايدي سبا .

وفي سنة ١٤٩٤ توفي المقدم عبد المنعم ايوب وتولى المقدمة بعده على بشري ابنه جمال الدين يوسف وكان راسخاً بالايمان خلافاً لابييه . وفي اواسط هذا القرن كان خليل ابن مقلد مقدماً على العاقورة وابن القبو الذي عند عين القرية واقام فووقه برجاً .

وبعد ان توفي جمال الدين يوسف خلفه ابنه المقدم الياس وتوفي هذا سنة ١٥١٩ ولما كان يوحنا ابنه قاصراً تغلب على المقدمة ابن عجرمه من ايطو وتزوج بست الملوك ابنه الشيخ علوان ابن قمر من بشري وكانت العروس ذات ثروة غرز بها مقدميته .

اما بشري والجهة الجنوبية لبشت بعهدة المقدم يوحنا الذي دعي عبد المنعم ايضاً سنة ١٥٣٧ كان اجتمع في بلوزا ولما قدم يوحنا المذكور مقدم بشري لم يقف له ابن عجرمه ولا لاقاه عند دخوله فطعنه المقدم يوحنا بالرمح وقتله .

وفي سنة ١٥٤٧ ثارت ست الملوك ارملة ابن عجرمة لزوجهما وسعت مع حماده رئيس الحمادية ونصاري ملكية من عين حليا فقتلوا المقدم يوحنا مع اولاده . ولما شاع الخبر ادر كههم اهل بشري وقتلوا حماده وبعض ارفاقه وانقضت بمقتل يوحنا ذرية المقدم سيفا وانتقلت المقدمة الى ذرية قمر وسمي المتقدمون منها عناحلة نسبة الى عين حليا . تولى مقدمة بشري من قبل الامير منصور عساف حاكم كسروان

وجبيل رزق الله من سلالة قهر ابن يعقوب مقدم بشري و كان اخوه عاشينا سيء السيرة فسعى رزق الله وقتله ثم قتل رزق الله المذكور في طرابلس بدعوى زورية مهاناً اذ ربطوه بذب حصان وجروه حتى مات .

ثم ولى الامير منصور عساف المقدمة لآخ رزق الله المدعو داغر والى عساف ابن موسى اخيهما ولم يطل الامر حتى ارسل الامير منصور وقتل المقدم عساف موسى وشكوا اخاه المقدم داغر لنائب طرابلس الذي ارسل الجاني قتله وولى الامير منصور على جبة بشري أباسلهب القريعي ثم عزله وولى مكانه مقلد ابن الياس واشرك معه بالولاية الشدياق خاطر ابن الشدياق شاهين الحصري اما اهدن فكان يدبر امورها ثلاثة شمامسة .

وفي سنة ١٥٧٩ عين يوسف باشا سيفا التركماني والياً على طرابلس كسراً لشوكة الامير منصور عساف والى كسروان وجبيل لان بعضهم شكاه الى الباب العالي فتعقب يوسف باشا اتباع الامير منصور وهرب الشدياق خاطر الحصري الى بلاد بعلبك والمقدم مقلد الياس الى جبة الشوف ومات هناك .

على ان يوسف باشا سيفا امن الشدياق ورده الى ولاية جبة بشري وجعل الشدياق باخوس صادر الحدشتي شريكاً له في الولاية وتوفي الشدياق باخوس سنة ١٥٩٤ وخلفه ابنه الشدياق فرج مع الشدياق خاطر .

وكان ليوسف باشا سيفا معارك مع الامير فخر الدين الثاني والنصر فيها دائماً كان بجانب الامير فخر الدين وبعده ان سلخه عن ولاية طرابلس عاد وارجعه اليها بعد سنة وهكذا كان يوسف باشا كل مدة يزاح عن ولاية طرابلس ثم يعود اليها وتعاقب على هذه المعاملة جملة ولاة اخصهم بني سيفا والكاتبجي والجلالي والكتانجي واسكندر

والنيشانجي والارناؤوطي والصوفي والكويرلي والطباخ وكيوان
والنكدلي والمطرجي والعظم وغيرهم ممن لم تعرف انسابهم .
وقد اتخذ كورون مدبرين لهم ومقدمين على البلاد بعض الوطنيين
مثل آل الشدياق وحصروني وحدثيتي ومقدمي بشري الذي مر ذكرهم
والحدثي ابو كرم والاهدي ابو جبرائيل يوسف وابو كرم بشاره
جد آل كرم اهدن وابن عجرمه والحمادية والمتاولة وملتومي جبة
بشري والعناحلة وبني الكردي ويوسف شكيبان الحصاراتي وبني
الشاعر وابو عون القمة وآل بشعلاني وصهيوني والعجّال والامراء
المعنين وآل كيروز وابناء الحسامي والنمس وابن ابي رعد ومرعب
الشاطر ونخلوس ومار ماكون وهو من عائلة صفيرو وغيرهم .
والمعاملة الجنوبية التي كانت تدعى معاملة صيدا . كان الامراء
المعنيون حكاماً فيها من ايام جدهم معن الذي عينه السلاطين المسلمون
من رؤوس العشائر لمناسبة الافرنج لما كانوا يغالبونهم على امتلاك
سوريا وسكن معن وعشيرته في الشوف واقطعته الحكومة اقطاعات
له ولولده بعده وذلك سنة ١١٢٠ و كان آل معن مسلمين والامير يوسف
معن اول من حكم منهم بالشوف .

لبنان في عهد الامراء المعنيين

عندما دخل السلطان سليم الاول الى لبنان كتب الى امراءه
يؤمنهم ويدعوهم اليه فحضر منهم الامير فيخر الدين عثمان معن الاول
والامير جمال الدين اليميني والامير عساف التركماني فولى الامير فيخر
الدين بلاد الشوف ومركزه بعقلين وذلك سنة ١٥١٦ الى سنة ١٥٤٥
والامير جمال الدين الغرب ومركزه الشويفات والامير عساف
كسروان وبلاد جبيل ومركزه غزير وفرض على بلادهم مالا قليلا
رحمة منه لرعاياه فجعل على كسروان سبعمائة سلطاني والسلطاني

ثلث القرش الاسدي واعطاهم بذلك حظاً شريفاً فزاد عمران البلاد
من جراء ذلك وقصد لبنان الكثيرون من مختلف الشيع وتوطنوا
كلهم قري كسروان وارتحل الشيخ حبيش بن موسى بن ميخائيل
في عماله من يانوح وسكن غزير وسكنها ايضاً الامراء آل عساف الذين
كانوا قبلاً بالصيف في عينطورة وبالشقاء بالزوق ولما تسمى الامير
عساف في ولاية كسروان جعل مقامه غزير وكان له ثلاثة اولاد حسن
وحسين وقيدية .

وفي سنة ١٥١٨ توفي الامير عساف فولى نائب السلطنة في دمشق
مكانه ابنه الاكبر حسن فقار من ذلك اخوه قيدية ووقعت الفتنة
بينه وبين اخويه فاكرهاه على ان يفر الى الشويقات عند الامير جمال
الدين حاكم الغرب المذكور .

وسعى بعضهم بالصلح بين اولاد الامير عساف فنزل حسن وحسين
لبيروت فقدر بهما قيدية وقتلها واخذ الولاية على كسروان وبلاد
جيبيل وقبض على ولدي الشيخ حبيش يوسف وسليمان لانهما كانا يخدمان
اخويه وغرمهما ببلغ من المال ونقاها الى مصر واستمر قيدية حاكماً
على كسروان الى ان مات سنة ١٥٢٣ .

فخلفه ابن اخيه حسن الامير منصور وهذا امتدت ولايته الى
عكار واستأجر من محمد اغا شعيب ملتزم ولاية طرابلس بلاد جيبيل
والبترون وجبة بشري والكوره والزاوية والضنية ورد الامير منصور
الشيخين يوسف وسليمان ابني حبيش من مصر ونصب الشيخ هاشم
العجمي عاملاً على بلاد جيبيل وجعل ابن عمه عبدالمنعم ابن سيف الدين
قيماً على املاكه وبنى له داراً في غزير .

وبهذه الاثناء ارتحل بنو سيفا امراء التركمان من عكار الى الباروك
وتحاموا بالامير قرقماس ابن معن من جراء خلاف بينهم وبين بني
شعيب من عرقا ملتزمي طرابلس فناصر الامير منصور بني سيفا واعداهم

الى عكار وتولوا عليها فحنق محمد اغا شعيب حاكم طرابلس على الامير منصور وادعى عليه بمال فسير اليه الامير منصور عبد المنعم وابني حبيش فقتلوه وقتلوا ابنه بالجامع بحضور القاضي وهذا اعطى تقريراً بانهم ابرياء من قتله وقتل ابنه لانهم رشوه .

وفي سنة ١٥٣٢ عصى عبد الساتر الكردي حاكم البترون فارس الامير منصور اليه من قتله والحق به اياه ونصب مكانه يوسف شكيبان الحصاراتي و كان هذا باراً شجاعاً ثم قتل الامير منصور حاكم جبيل خيانة ابداهها ونصب مكانه ابناء الحسامي ثم قتل عبد المنعم بواسطة ابني حبيش مع احد عشر نفرأ من انسابه لانه علم بمؤامرة دبرها عبد المنعم مع الخرافشة لاغتيااله وانبسطت ولايته من نهر الكلب الى حمص وحماء بمقتضى براءة سلطانية من السلطان سليم الثاني وكان ينصب العمال بهذه النواحي وانشأ داراً في بيروت واخرى في جبيل وسراي في غزير كانت الاولى بزمانها وتوفي سنة ١٥٨٠ .

خلفه ابنه الامير محمد منصور عساف الذي قتله يوسف باشا سيفا بين البترون وعقبة المسيلحة ولما لم يكن له ولد انقرضت به دولة بني عساف وتزوج القاتل يوسف باشا ارملة المقتول محمد عساف وقتل يوسف باشا ايضاً ابا موسى سليمان و ابا سعد منصور حبيش ونهب دارهما ففر ابناهما يونس وحبيش الى الشويقات لاجئين الى الامير محمد جمال الدين واقام يوسف باشا بالنيابة عنها ابناء حماده .

قلنا ان الامراء المعنيين كانوا حكماً على المعاملة الجنوبية واول من عين السلطان سليم الاول منهم فخر الدين عثمان معن الاول كما مرّ وظل هذا الامير لسنة ١٥٤٤ ثم خلفه ابنه الامير قرقماس .

وبمدة حكم الامير قرقماس حدث سنة ١٥٨٤ ان لصوصاً سلبوا في جون عكار من سنجق طرابلس قافلة الانكشارية الحاملة الى القسطنطينية صندوق خراج مصر وسوريا فاسرع السلطان وارسل ابراهيم باشا

والي مصر واغار هذا على الشوف يطلب الغرماء من الامير قرقماس وبزعمه ان امراء لبنان نهبوا الخزينة فحضر من الامراء رأساً الى ابراهيم باشا الامير محمد جمال الدين من عرمون الغرب وابن عمه الامير منذر من عبيه والامير محمد عساف من غزير وساءوا ذاتهم وذهبوا مع الباشا الى الاستانة فظهرت هناك براءتهم واعادهم السلطان بعد ان اكرمهم وقرر كلا منهم حاكماً في بلاده .

اما الامير قرقماس فعندما تركه الامراء خاف وفر الى مغارة تيرون تحت جزين وتوفي هناك ١٥٨٥ .

وترك الامير قرقماس بعده ولدين صغيرين فخر الدين ويونس فارستلها والديهما مع الشيخ كيوان المارديني عند الشيخ ابراهيم سر كيس الخازن في كسروان بقرية بلونه وخبأتهما هناك ولما زال الاضطراب رد الامير سيف الدين التنوخي الاميرين فيخر الدين ويونس وكانا ابني اخته الى اقطاعهما في الشوف وكان تولى عليها الامير محمد جمال الدين وابن عمه الامير منذر كما سبق .

وحكم الامير فخر الدين قرقماس باسم فخر الدين الثاني سنة ١٥٩٠ الى سنة ١٦٣٣ وقد جمع هذا الامير حوله امراء لبنان وبسط سلطته على الجبل من بلاد النصيرية الى الجليل وجهز جيشاً من السكان والوطنين ناهز الاربعين الفاً وجعل يفكر بنزع لبنان من الدولة العثمانية وجعله مستقلاً وقد عرف الجميل لبنت الخازن بعدما استرد امارته فاتخذ احد افرادهم ابا نادر الخازن وكيلا له .

وكان لفخر الدين وقعات كثيرة مع يوسف باشا سيفاً منها وقعة في نهر الكلب سنة ١٥٩٨ انتصر فيها فخر الدين وتولى بيروت وكسروان سنة واحدة ثم اعادها ليوسف باشا المذكور وفي سنة ١٦٠٥ كانت له وقعة ثانية في جونية مع يوسف باشا المار ذكره والي



الامير فخر الدين المعني

طرابلس وغازير التي حكمها
بعد مقتل الامير محمد منصور
عساف وظفر فخر الدين بهذه
الوقعة ايضاً واقام الشيخ
يوسف الاسلاماني حاكماً من
قبله في غازير وانهزم يوسف
باشا سيفا .

ولما حضر مراد باشا الصدر
الاعظم الى حلب وقهر جان
بولاد الذي كان يجارب يوسف
باشا سيفا وكان الامير فخر
الدين مناصراً لجان بولاد
اظهر الصدر الاعظم حنقه

على فخر الدين فارسل هذا اليه ابنه علياً ودفع له ثلاثماية الف قرش استعظافاً
لخاطره فعفا عنه الوزير وانعم على ابنه علي بولاية صيدا وبيروت
وغازير .

وفي سنة ١٦١١ توفي مراد باشا الصدر الاعظم وخلفه بالصدارة
نصوح باشا وهذا لم يرض عن الامير فخر الدين رغم ما ارسل اليه من
التقادم والهدايا لانه كان انجد الامير يونس الحرفوش والامير احمد
شهاب ضد احمد باشا حافظ دمشق وفي سنة ١٦١٢ عاد احمد باشا
المزكور لدمشق واوغر صدر نصوح باشا الصدر الاعظم على فخر
الدين وشكاه للاستانة بانه ناصر اعداء الدولة فجهز السلطان حملة ضده
فغزم عندئذ الامير فخر الدين على المهجرة الى ايطاليا في اوروبا وبقي
فيها مكرماً خمس سنوات ومعه بعض حاشيته منهم الحاج كيوان
المارديني وواحدة من نسائه وسار اخوه الامير يونس واستقر في ديو

القمر بخواص اخيه ومنذ ذلك الحين انتقل آل معن من بعقلين الى دير القمر .

وبمدة غيابه ولى احمد باشا حافظ دمشق حسين باشا سيفاً على بيروت والشيخ مظفر رئيس اليمينية على بلاد الشوف وابن البستنجي على صيدا وزحف على دير القمر عنوة بعد ان كان امم آل معن فحرق منازلهم وشتت من وجد من رجال فخر الدين ونهب وحرق قرى الشوف وقتل واسر واباح وبهذه الاثناء ورد خبر موت نصوص باشا الصدر الاعظم فوجس الحافظ خيفة ورجع الى دمشق .

وفي سنة ١٦١٧ زحف علي بن فخر الدين في رجاله على صفد وقتل واليها حسين اليازجي وصدرت له اوامر الباب العالي بولاية صفد وصيدا وبيروت وما يليها وبهذه السنة عاد الامير فخر الدين من اوربا واول ما كان همه ان يحمي البلاد من اللصوص وما لبث ان استرد كل ما كان يملكه من الولايات قبل سفره بل وسع امارته واتم تحصينها وبني القلع وجهزها وهذا ما يمكننا ان نسميه اول تشكيل لدولة لبنان الكبير .

كان لفخر الدين دخل سنوي تسعمائة الف ليرة يدفع منها ثلاثماية واربعين الفاً للسلطان ويصرف الباقي على الجنود وفي سنة ١٦٢٣ اسر فخر الدين في موقعة عنجر في البقاع مصطفى باشا والي دمشق والجا السلطان الى مفاوضته فاعترف له السلطان بفتوحه ولقبه (سلطان البر) وخوله السلطة على القاطنين ما بين حلب واورشليم .

ولما كان قدولى على جليل الشيخ ابا نادر الحازن بعد ان هدم قلعتها المنيعة واخذها من آل سيفا وولى مملوكه ذا الفقار على كسروان والمقدم يوسف الشاعر على البترون فتوفي الشيخ ابو نادر الحازن كاخية الامير فولى ابنه ابو نوفل نادر الحازن موضعه .

لكن الزمان لم يصف للامير فخر الدين لان قوته المتزايدة وعلاقاته

مع اوروبا اقلقت بال العثمانيين فسير عليه السلطان حملة بقيادة الكجك احمد باشا صاحب دمشق فاجأت بوادي التيم ابنه علياً وقتلته ثم قتلوا اخاه يونس غدرًا وكان اسطول القبطان جعفر باشا يحاصر الساحل اللبناني فلجأ الامير فخر الدين الى مغاور جزين ثم سلم نفسه بعدئذ فقادوه مغلولاً الى دمشق ومنها الى الاستانة وهناك اعتذر للسلطان وامنه وكان اولاده الثلاثة منصور وحيدر وبلدك معه .

وتابع الكجك مظالمه في الشوف فنهب قراها وقتل وسبى وولى عليها الامير علي علم الدين اليميني وهذا قضى على اصحاب المناصب المعنين وقتلهم وسلب اموالهم فانهزم المشايخ الحوازنة والحبيشية من كسروان الى بلاد جبيل وتوجه الى قرية عبيه فدعاها الامراء التنوخيون للغداء فغدر بهم وقتلهم كلهم مع اولادهم الثلاثة وانقرضت بهؤلاء سلالة امراء العرب التنوخيين .

وبلغ ذلك امير ملحهم يونس معن الذي كان قد فر من يد الكجك احمد باشا عند خان الشيخ فشق عليه الامر كثيراً وراسل الامراء القيسيين ونهض معهم جمهور من اصحابه ومريديه فقاتلوا الامير علي علم الدين وقتلوا مدبر دمشق ونحو ثلاثماية رجل من رجاله وفر الامير علي الى الشام مستغيثاً بوليها كجك احمد باشا فاغاثة وسير معه حملة ضد الامير ملحهم معن وشكا آل معن للاستانة وان احدثهم ملحهم ابن اخ الامير فخر الدين جمع الرجال وقتل مدبر ولاية دمشق وقتك بالعساكر وقصد حصار دمشق فحنق السلطان مراد خان وقتل الامير فخر الدين واولاده الثلاثة وذلك سنة ١٦٣٥ ولم يبق من آل معن الا حسين ابن الامير فخر الدين الذي احضره الصدر الاعظم خليل باشا من حلب وابقاه بحمايته فنال بعدئذ حظوة عند السلطان وتولى مناصب عالية بالاستانة والامير ملحهم يونس معن المذكور توفي سنة ١٦٥٧ . وفي سنة ١٦٦٠ شبت نار الحرب بين القيسيين من جهة واحمد باشا

والي دمشق واليمنيين من جهة ثانية ورحل الامراء الشهابيون بعيالهم
ومعهم ستاية رجل الى كسروان ونزلوا على المشايخ الحمادية في قهمز
فسار والي دمشق احمد باشا الى وادي التيم وهدم دور الشهابيين في
حاصبيا وراشيا وقطع اشجارهم .

ثم سار بعسكره الى سهل قب الياس وكتب الى الاميرين احمد
وقرقماس ابني الامير ملحهم يونس معن يأمرهما باحضار الامراء الشهابيين
فاجاباه ان لا علم لهما بوجودهم فطلب منها اربعة الف قرش والا يحتل
ديارهما ويهلكها فاذعنا وتعهدا بدفع مائتين وخمسين الفاً في اربعة اشهر
ووضعا عنده رهناً الامير قاسم ارسلان امير الشويفات وشرف الدين
مقدم حمانا فارتضى بذلك .

اما الاميران احمد وقرقماس فلم يتيسر لهما دفع المبلغ بكامله الذي
تعهدا به فالتزما ان يختفيا في بلاد جبيل وكذلك الاميران الشهابيان
منصور وعلي اختفيا في بعض كهوف تلك البلاد ومنها فرا للجرود .
وبلغ احمد باشا الكويرلي والي دمشق ان الامراء المذكورين في
كسروان فارسل عسكره واحرق دور اللمعيين والحوازنة والحمادية
وقطع اشجارهم وعاثت العساكر فساداً في تلك البلاد واهلكت مال
اهلها وارزاقهم .

وفي سنة ١٦٦٢ تولى صيدا محمد باشا وارسل يعطي الامان خدعة
للاميرين احمد وقرقماس المعنيين فاغتروا وحضرا اليه فقتل الامير قرقماس
وفر الامير احمد بعد ان جرح جرحاً بليغاً في رقبته بقي بسببه كل
حياته لا يقدر ان يحرك عنقه وعاد الى مخبأه .

وسنة ١٦٦٤ تظاهر الامير احمد معن وعاونه القيسيون وبقيت
الحرب سنتين انتصر فيها الامير احمد المذكور وتولى بلاد الشوف
والغرب والجرد والمنت وكسروان وكتب للاميرين الشهابيين فحضرا
اليه واكرمها ورجع الامير منصور الى حاصبيا والامير علي الى راشيا

ومات الامير احمد معن سنة ١٦٩٧ ولما لم يكن عنده ولد انقرضت به
حكومة آل معن .

لبنان في عهد الامراء الشهابيين

حكم بعد الامراء المعنيين في لبنان وبعض جوارره الامراء الشهابيون
واستمر حكم هؤلاء من سنة ١٦٩٧ الى سنة ١٨٤٢ التي عزل فيها
الامير بشير قاسم شهاب وارسل موضعه عمر باشا النمساوي والياً للبنان
كما سيأتي :

اصل الشهابيين من بني قريش وان جد هم مالك الملقب بشهاب من
ولد مره ابن كعب وان مالك المذكور استعمله عمر ابن الخطاب اميراً
في حوران واستمر اولاده على هذه الامارة الى اواخر القرن الثاني
عشر ايام كان الصليبيون في سوريا .

لما مات آخر امراء بني معن لم يكن في وسع الدولة العثمانية ان
تستولي على لبنان لأن الدول الأوروبية كانت اذ ذاك تتهددها بالتقسيم
فأذنت مرغمة لاعيان لبنان ان يجتمعوا بالسماقية بين دير القمر والمختاره
ليختاروا حاكماً خلفاً للمعنيين فانتخبوا الامير حيدر شهاب ابن بنت
الامير احمد معن المتوفي ولما لم يكن عمره الا اثني عشر سنة اقاموا عليه
وصياً ومدبراً الامير بشير الاول الشهابي من راشيا ابن اخت الامير
احمد معن المذكور .

ظل الامير بشير الاول تسع سنوات بالحكم ومات مسموماً سنة
١٧٠٧ فاستلم الامير حيدر موسى شهاب المار ذكره ورأى الامير
الفتى ان لا بد له من الاعتماد على القيسيين توطيداً لمقامه فشق ذلك على
اليمينيين خصوصهم فخرجوا على الامير حيدر لكنه توفق الى قهرهم في
قرية عين داره بين صوفر وعين زحلنا بمساعدة حسين ابي اللمع عميد اهم
عشيرة درزية بالمتن .

واغتتم الامير حيدر فرصة انتصاره ليجد دنظام لبنان وفقاً لمصالح
انصاره فاقطع آل جنبلاط الشوف والامراء المعيين المتن والزم في
الغرب آل ارسلان ان يقتسموا اقطاعهم بينهم وبين بني تلحوق
القيسين وولى على كسروان آل الحازن وعلى جبة المنيطرة آل حماده
وبقيت السلطة العليا على هذه الاقطاعات للشهابيين وانبسطت سيادتهم
على بلاد بشاره والبقاع ووادي التيم وفي سنة ١٧٣٢ تنزل الامير حيدر
عن الحكم لابنه الامير ملحم ومات هو في بيروت فتوفق الامير ملحم
الى اسقاط ثلثي الضرائب التي كان يتقاضاها الباب العالي العثماني من
لبنان وكانت قيمتها ١٦٠ كيساً « والكيس قدره خمسمائة قرش » .
واحسن علاقته مع والي دمشق ووالي صيدا وكلاهما من بيت العظم
واعطي بيروت فصارت مرفأ لبنان المتوسط والمر كز الثاني للشهابيين
بعد دير القمر .

وسنة ١٧٥٤ دخلت شوكة صبير في يد الامير ملحم فلم يكتبوت
لها اولا حتى اصبحت قرحة واعجزت الاطباء فنحل جسمه وتلهى بها
عن مهام تدبير البلاد فتخلى عن الحكم مكرهاً لاخويه احمد ومنصور
فيحكما معاً الى سنة ١٧٦٢ .

وباشاء هذه المدة وقع نفور بين الاميرين احمد ومنصور وبين ابن
اخيهما الامير قاسم عمر وتوفق هذا باخذ ولاية الشوف منهما مدة ثم
تركها وصالحها وزوجه عمه الامير منصور بابنته فولد منها الامير
حسن والامير بشير الكبير الشهير وتوفي الامير قاسم في غزير .
وما لبث الاميران احمد ومنصور ان اختلفا وتجاربا فاعتمدا
منصور على حزب الجنبلاطيه واحمد على حزب اليزبكيه والحزبان
المذكوران حلا محل القيسيين واليمنيين وانحاز في كسروان الحوازنة
الى احمد وآل دحداح الى منصور فانتصر الامير منصور وكان مدبره
الشيخ منصور اده واستقل بالولاية وحده وصالح اخاه لكنه ضبط

املاك ابن اخيه الامير يوسف ملحم وكان الشيخ سعد الخوري
وصياً ومدبراً لاولاد الامير ملحم فاغتاز من ذلك وخابر اعيان
البلاد بشأن الامير يوسف المذكور .

ولما علم بذلك الامير منصور خاف وتنزل عين الحكيم للامير
يوسف ونادوا به اميراً على كل الجبل في مجتمع الباروك سنة ١٧٧٠
وثبت العثمانيون انتخابه وتوفي الامير منصور في بيروت سنة ١٧٧٤ .
وبهذه الاثناء جاء من مصر رجل يدعى احمد الجزار ارتكب في
مصر عدة جرائم منها ان المملوك علي بك استخدمه للفتك باعدائه
لذلك لقب بالجزار وارادت الحكومة حبسه ففر الى لبنان واخذ حماية
حاكمه الامير يوسف فاكرمه الامير وارسله الى بيروت ليرتبها بعد
ان ضربها الاسطول الروسي فانكر الجزار الجميل وعصى الامير واراد
ان يستقل في بيروت فاستنجد الامير يوسف بالاسطول الروسي واخرجه
منها وعفى عنه .

وفي سنة ١٧٧١ تجمع المشايخ الحمادية ودهموا الامير بشير حيدر
نائب الامير يوسف في بلاد جبيل وهو يومئذ في العقورة فتغلب
الامير عليهم .

وسنة ١٧٧٢ قام الامير يوسف بعسكره لقتال المشايخ آل رعد
في الضنية حيث كانوا ولايتها لمحاماته عن الحمادية فشنع بهم لديه والي
طرابلس وعاد فسعى وولى اخاه الامير سيد احمد على البقاع فسولت
لهذا نفسه ان يخرج على اخيه فلم يتمكن فاخرجه الامير يوسف عن
ولاية البقاع وسعى مع والي دمشق ونصب عليها اخاه قاسماً نائباً
عنه فيها .

ولما سمي الجزار والياً على صيدا سنة ١٧٧٦ وجس الامير يوسف
من ذلك لما كان بينها من العداوة وبغضون سنة ١٧٧٨ وما بعدها
كانت مغالبات على ولاية لبنان بين الامير يوسف واخويه الامير

سيد احمد والامير افندي والجزار كان يتلاعب بالفريقين كيلا يتفقا عليه واخيراً تنازل الامير يوسف لاختوية وتوجه الى غزير وارسل الجزار خلعة الولاية الى الاميرين سيد احمد وافندي واقام في دير القمر. ولم يطل الوقت حتى عاد الامير يوسف للولاية ورجع لدير القمر وتصالح مع اخويه وجعلها مستشارين عنده فلم يخلص له وحاولا عزله ثانية فظفر بها وقتل اخاه الامير افندي بيده والامير سيد احمد فرّ هارباً وبدأ يناصر اخاه الحرب والدسائس فتمكن الامير يوسف اخيراً منه وسمل له عينيه وارسله الى قرية عبية .

وكان الشيخ سعد الحوري بهذه الاثناء رهناً من قبل الامير يوسف عند الجزار فمرض واطلقه الجزار وارسله بهودج الى داره في جبيل فتوفي فيها في ٥ اذار سنة ١٧٨٦ ودفن في كنيسة القديس يوحنا للجهة الشمالية .

وسنة ١٧٨٨ ثارت الفتنة بين الجزار والامير يوسف فغلب الامير على امره وتخلي عن الحكم للامير بشير قاسم عمر الكبير بعد وقعت بين الاميرين اضطر الامير يوسف ان يهرب الى حوران ومنها كتب للجزار يستعطفه ليحضر اليه فاستجاب طلبه وحضر فتعهد الامير له بدفع ستماية الف قرش على ان يعيده لولاية لبنان فاعاده ورهن عنده ولده الامير حسناً ومدبره الشيخ غندور سعد الحوري وما كاد يعلم بذلك الامير بشير حتى ذهب الى الجزار ودفع له زيادة عن الامير يوسف فانعم عليه بولاية لبنان واعطاه الخلعة وكان الامير يوسف باقياً عنده في عكا فالقاه في السجن ومعه عشرة من خدمه من بني الدحداح وسمعان البيطار وفارس الشدياق. وبعد مدة كتب الامير بشير للجزار يشكو الامير يوسف انه ما زال بواسطة اعوانه يسعى بالثورات رغم سجنه فغضب الجزار وكان بطريق الحج وكتب الى نائبه ابن السكر وج ان يشنق الامير يوسف ومدبره غندور الحوري دون مراجعة ولما خمد غضبه ندم واصدر



الامير بشير الشهابي الكبير

عفوه لكن نائبه كان عدواً
للشيخ غندور فعمل بالامر
الاول ولم يحفل بالثاني
وشنق الامير يوسف اما
مديره الشيخ غندور فقبل
انه مات خوفاً ولما عاد
الجزار قتل حالاً ابن
السكر ورحل لانه تسرع
بشنق الامير .

نشبت ثورة بالمتن على
الامير بشير فانتصر فيها
على الثائرين وسنة
١٧٩٠ و ١٧٩١ كانت

سلسلة حروب متصلة في جهات ساحل بيروت والبقاع وحاصبيا
واقليم الخروب والشوف تزيد عدد حلقاتها على عدد الايام التي كانت
فيها وكان الامير حيدر ملحم والامير قعدان في خلال هذه المدة
قد اقاما في دير القمر حاكمين بالقوة في البلاد خلافاً لامر الجزار الذي
ارسل الامير بشير الى صيدا واخاه الامير حسن الى بيروت .

فبظراهل البلاد بهذه المناسبة وتمردوا وتبلبلت الحالة فالتمس اعيان البلاد
من الجزار ان يولي عليهم الامير حيدر والامير قعدان فولاهما وجمعا
الاموال الاميرية وشنقا وكيل الامير بشير في جبيل وارسلوا يطلبان
تعيين الامير قاسم شهاب والياً على حاصبيا والامير محمد شهاب والياً
على راشيا وارسلت خلع الولاية للاميرين المذكورين .

وفي سنة ١٧٩٢ التمس جرجس باز ابي شاكر من دير القمر ابن
اخت الشيخ سعد الحوري من الاميرين حيدر وقعدان ان يؤجرا

بلاد جبيل الى اولاد الامير يوسف وهم حسين وسعد الدين وسليم وكان
جر جس المذكور مديرهم فأجرهم ايها بستين الف قرش سنوياً وتوجه
اولاد الامير يوسف مع مديرهم الى جبيل وجاءتهم خلع الولاية من
والي طرابلس .

وكان هذا المدير حكيماً حاذقاً خبيراً باساليب السياسة فاستال
بذكاه اعيان البلاد لهؤلاء الامراء فقالوا اليهم وفضلوهم على الاميرين
حيدر وقعدان وهذان خوفاً من ان ترد الولاية الى الامير بشير قاسم
عدوهما تنازلا لاولاد الامير يوسف وسار هؤلاء الى دير القمر ومن
هناك اخذوا يقنعون الجزار ان وجود الامير بشير واخيه حسن في
صيدا وبيروت يعرقل جمع الاموال الاميرية فطلبها الجزار حالاً
واقامها بالناصره وذهب الى الحج وبعد عوده منه ارجع الامير بشير
الى الولاية على لبنان .

وما دخلت سنة ١٧٩٤ حتى كتب سر عسكر الجزار اليه ان
الامير بشير جمع من البلاد اموالا لا تحصى ولم يجر على العسكر
ارزاقه فكان الجواب ان يقبض حالاً على الامير بشير واخيه حسن
والشيخ بشير جنبلاط ويحضرهم الى عكا وولى مكانهم حسين وسعد
الدين فسار هذا ومعه مديره فرنسيس باز الى جبيل وسار الامير حسين
ومعه مديره جرجس باز الى دير القمر .

اخذ الامير حسين ينتقم من محازبي الامير بشير الى ان كانت سنة
١٧٩٥ حيث ارجع الجزار الامير بشير للولاية وتعهد له الامير بدفع
ثمانية الف قرش مقسطة على ستة عشر سنة وانهمزم اولاد الامير يوسف
الى عكا وضبط الامير بشير املاكهم وجمع الاموال وارسلها الى
الجزار فولى اخاه حسن على بلاد جبيل وقصده الامير سليم ابن الامير
يوسف ليحاربه فانتصر عليه في ارض عمشيت وتقهقر الامير سليم الى
طرابلس وفي هذه السنة كان مقتل المشايخ النكدية غدرًا في دير القمر

من المشايخ العمادية والشيخ بشير جنبلاط .
 وفي سنة ١٧٩٨ ورد امر من الجزائر الى اولاد الامير يوسف
 ومدبرهم جرجس باز فحضروا اليه وولاهم موضع الامير بشير لاتهمه
 له بالاتفاق مع الافرنسيين ولكن عندما بلغ الجزائر وصول بونابرت
 الى الاسكندرية اوقف اولاد الامير يوسف عن المسير الى لبنان .
 ولما قدم بونابرت بالجيش الافرنسي سنة ١٧٩٩ وحاصر عكا استنجد
 الجزائر بالامير بشير فاعتذر اليه بان اهل البلاد بلغهم انه ولي اولاد
 الامير يوسف فما عادوا يطيعونه وكتب بونابرت الى الامير بشير ايضاً
 فلم يجبه ثم كتب كتاباً آخر يعاتبه به فوقع هذا الكتاب بيد الجزائر
 فرضي عن الامير بشير .

واذ ارتحل بونابرت عن عكا خاف الامير بشير والنصارى من
 الجزائر فاستغاثوا بالاميرال سميت رئيس الاسطول الانكليزي الذي
 كان يقاوم جيش فرنسا المحاصر عكا فطيب الاميرال قلب الامير
 ولكنه عندما اقلع باسطوله انفذ الجزائر عسكره الى صيدا عازماً على
 تولية اولاد الامير يوسف .

وفي اثناء ذلك قدم الصدر الاعظم الى حلب فارسل الامير بشير
 يسترضيه فقدم له الهدايا النفسية مع مائة الف قرش والى غرارة قمح
 وشعير وسأله صفو خاطره وان يردع الجزائر عن المظالم .

انعم عندئذ الصدر الاعظم على الامير بشير بخلع الولاية على
 لبنان وعدة مقاطعات ووعد ان يبقى والياً يأمر الدولة العثمانية رأساً
 وليس لوزراء صيدا ودمشق تسلط عليه كما كان الامر في ايام الامراء
 المعنيين .

وتأمل الامير بشير باستتباب الراحة واضمحلال القلق فلم يكن
 ذلك لان اليزبكية اتفقوا مع الامير قاسم والي حاصبيا وارسلوا
 يسألون الجزائر عسكراً لمقاومة الامير بشير فاجابهم الى ذلك انما كان

النصر بجانب الامير بشير فاحتمد الجزار غيظاً ولم يعد يلتفت الى امر
الصدر الاعظم وخلع على ابني الامير يوسف حسين وسعد الدين خلعة
الولاية على لبنان وابقى اخاهما الامير قاسماً رهناً عنده واصحابهم بعسكر
واجتمع اليها العمادية والنكدية وعصى اهل البلاد اوامر الامير بشير
وانفض عنه الامراء اللهيون فانهم الامير بشير الى بلاد جبيل وليس
معه من الشوف سوى بني جنبلاط وبعض اقاربه وخمسة فارس ودخل
الامير سعد الدين الى دير القمر .

بهذه الاثناء وصل للامير بشير كتاب من الاميرال سميت يظهر
به استيائه من الجزار لانه عزله وانه ماض للصدر الاعظم يعرض
الامر عليه والتقى الامير بشير بقنصل الانكليزي في المنية قرب
طرابلس وسار معه بالمركب الى الاسطول وهناك استقبله الاميرال باحتفاء
عظيم واطلقت المدافع تجلدة واكراماً له وصحبه في مسيره هذا الى
الصدر الاعظم بالاستانة فلقى كل ترحاب منه وعرض عليه ولاية
لبنان فاعتذر الامير بشير واستأذن بان يسافر مع الاسطول الانكليزي
فاذن له وسار مع الاميرال الى قبرص واقام هناك ثمانية عشر يوماً ثم
سافر معه الى مصر ومنها اعاده الى طرابلس فنزل عند مصب نهر البارد.
وكان اخوه الامير حسن والشيخ بشير جنبلاط في الحصن عند
علي بك الاسعد فالتقياه وعادوا جميعاً الى الحصن وكان ابنا الامير
يوسف حسين وسعد الدين اثقلا كاهل الاهلين بالضرائب وعجزا عن
ايراد المال المطلوب للجزار فنقم هذا عليهما واجمع اهل البلاد الرأي على
اعادة الامير بشير الكبير وكتبوا له فحضر ولما وصل الى كسروان
نشر اعلاناً بقدومه فرحب به اهل لبنان كثيراً وسار الى حمانا ومنها
الى الشوف والباروك وكفر نبرخ وبعقلين ودير القمر وجمع قلوب
الاغلبية فخاف اولاد الامير يوسف ومدبرهم جرجس باز وطلبوا الصلح
من الامير بشير فارسل اليهم اخاه حسناً الى الشويفات وهناك نكثوا

بعهد الصلح وحاربوا الامير حسن وكان للامير بشير معهم وقعات
عديدة انتصر فيها عليهم .

فعادوا وطلبوا الصلح على ان يتولى ابناء الامير يوسف بلادي جبيل
والبترون والامير بشير باقي البلاد ولما علم بذلك الجزائر تمزق غيظاً
وكان ذلك سنة ١٨٠٠ .

وفي السنة التالية اتفق الامير عباس اسعد شهاب مع المثايخ
العمادية على تولية لبنان موضع الامير بشير وعرضوا الامر على الجزائر
فولاه وكان له وقعات مع الامير بشير فانتصر هذا واسترضى الجزائر
فرضي عنه وولاه على لبنان وتوفي الجزائر سنة ١٨٠٤ وتأكدت
الاستانة اخلاص الامير بشير وعينت ابراهيم باشا موضع الجزائر باتفاق
مع الامير بشير .

وسنة ١٨٠٧ قتل الامير بشير جرجس باز واخاه عبد الاحد
والقى القبض على اولاد الامير يوسف في جبيل وسمل اعينهم وارسلهم
الى درعون وسنة ١٨٠٨ توفي الامير حسن الخو الامير بشير في غزير
ودفن هناك في مدفن آل سيفا .

وفي سنة ١٨١٠ حمل بعض الوهابيين على حوران وهددوا دمشق
فوجس واليها واستنهض همة الامير بشير فساعده وانتصرا في داريا
وفي هذه السنة كان دخول مطعوم الجدري الى لبنان بواسطة لورلا
فنصل النمسا ولما وثق الامير بشير من مفعوله استعمله كل اهل البلاد.
وسنة ١٨١٢ شرع الامير بشير يفكر في جرّ ماء نبع الصفا الى بيت
الدين وقد استصعب جر هذه المياه كثيراً لبعده مسافتها وصعوبة
شغلها ف عقد مجلساً من وزراءه واخصائه لتمهيد الاسباب لهذا المشروع
الخطير وعندما تعقدت الامور على الجميع اطل عليهم مجنون سانيه
الذي كان عطف عليه الامير وادخله مع حاشيته للخدمة وصاح بالامير
هل يصعب عليك جر المياه وانت تحكم على لبنان كله فاجمع من

اهاليه ما يبتدأ عند نبع الصفا وينتهي في بيت الدين وكل واحد منهم
يحفر بالقناة طوله لا غير فتصل المياه ان شئت بيوم واحد فانتبه عندئذ
الامير وعمل بمشورة المجنون وشرع بحفر القناة على هذه الصورة فوصلت
المياه بسهولة ووقت قريب .

وسنة ١٨١٣ قدم من عكار بطرس كرامه الحمصي فاقامه الامير
معلماً لابنه امين ثم كاتباً للخارجين عن بلاده وتقدم في دولته وسنة
١٨١٤ بنى الامير بشير جسر الدامور فانفق عليه مائة الف قرش .

وسنة ١٨٢٠ غضب عبدالله باشا والي عكا على الامير بشير بسبب
تأخيره عن دفع المبلغ الذي طلبه منه ولم يدفعه الامير كاملاً وكتب
الى متسلمي صيدا وبيروت ان يقبضوا على من يجذانه من اللبنانيين
فقبض متسلم بيروت على مائة وثلاثين لبنانياً ومتسلم صيدا على اربعين
منهم ثم عاد الامير بشير واسترضاه على ان يدفع له الف كيس اي
مليون قرش فرضي الباشا على الامير وارسل اليه خلعة وعلبة مرصعة
بالجواهر .

فاستدان الامير بشير من الشيخ بشير جنبلاط مئتين وخمسين الف
قرش وارسلها للباشا وتابع تحصيل الاموال تامة الالف كيس الاولى
فهاج النصارى في المتن وكتبوا اهل كسروان واجتمعا في انطلياس واقاموا
لكل قرية من قراهم وكيلاً عنها واقاموا الشيخ فضل الحازن شيخاً
عليهم واقسموا ان لا يدفعوا سوى مال واحد وجزية واحدة وهذا
الاجتماع هو ما يدعونه « بعامة انطلياس » .

فعجز الامير بشير عن تأدية المال وكتب الى الباشا يقول اني
عجزت عن الولاية وتركت بلادي وعيالي وتوجهت لبلاد الشام انتظر
صفو خاطر كم علي فاقام الباشا الاميرين حسن علي وسلمان سيد احمد
الشهابيين واليين مكان الامير بشير فسارا الى دير القمر ورحل الامير
بشير الى حوران .

فضبط الاميران حسن وسلمان املاك الامير بشير في دير القمر ولما علم الامير بذلك كتب الى عبدالله باشا والي عكا يستعطفه فاعاده للولاية على لبنان واتفق مع الاميرين حسن وسلمان المذكورين .
 وسنة ١٨٢١ استلم الامير بشير كتاباً من ولده الامير قاسم يخبره به ان اهل بلادي جبيل وكسروان تمنعوا عن دفع المال المرتب فقام الامير بشير الى غرفين « فوق عمشيت » وهناك اخبروه ان اهل تلك الجهات مجتمعون في شامات يريدون قطع الطريق عليه فغضب وسار الى قرية لحفد بدوت معارضة .

وكان قد اجتمع في قرية حاقل اهل بلادي جبيل والبترون والبعض من كسروان واتى رجال جبة بشري الى قرية اهمج وجمهور متاولة بلاذ جييل في رام مشمش وارسلوا رسلاً الى الامير يقولون انهم لا يدفعون الا مالا واحداً وجزية واحدة وطلبوا شروطاً قاسية فقبل منهم الامير ذلك وارسل رسلاً يجيبهم الى ما طلبوا .

وقبل عود الرسل اليه ظهر على قمة الجبل في لحفد « جبيل » المعروف بشير « عامية لحفد » قبائله عسكر الامير بشير نحو الف رجل حضروا من حاقل الى ميفوق ومعهم جماعة من اهل جبة بشري وظهر امامهم الى الجنوب جماعة من المتاولة فثار عسكر الامير واطبق عليهم وقتل منهم نحو ثمانين نفراً وقتل من العسكر تسعة انفار وانهمز الثائرون وقام الامير في اليوم التالي راجعاً الى عمشيت فاعترضه جمهور في قرية غرفين لكنه لم يلبث ان تفرق ووصل الامير الى عمشيت ومنها الى جبيل حيث تواردت عليه الاهالي تطلب العفو منه .

وسنة ١٨٢٢ كان عبدالله باشا والياً على صيدا ودرويش باشا والياً على دمشق فناصر الامير بشير عبدالله باشا على درويش باشا وانتصر عليه الامير فغاض ذلك الباب العالي واتفق درويش باشا مع الشيخ بشير جنبلاط فولى مكان الامير بشير الامير عباس اسعد وسافر الامير

بشير مع ولديه خليل وامين وبعض حاشيته الى مصر وهناك كان محفوظاً بكل اكرام من جانب محمد علي باشا عزيز مصر وهذا ارسل الى الاستانة يطلب العفو للامير بشير فناله ورجع الى لبنان بحاشيته وانعم عليه عزيز مصر بالحلل الفاخرة والحيل الجياد واکرمه بماية وخمسين الف قرش واستقبله عبدالله باشا الذي كان عاد الى ولاية عكا باطلاق المدافع استقبال الملوك .

ولما وصل الامير بشير حدثت النفس الشيخ بشير جنبلاط فقام على الامير وما لبث ان فرّ مدحوراً الى حوران ومعه امراء بني ارسلان فضبط الامير بشير املاكه .

فانحاز الى الشيخ بشير جنبلاط فريق من آل نكد وعماد والامير عباس اسعد وبعض الامراء الشهابيين واللعين واجتمعوا في المختارة سنة ١٨٢٥ وكتبوا الشيخ بشير المذكور ليسرع الى لبنان فحضر حالا وجرأوا الامير بشير فانتصر عليهم ثم عادوا الى حربه مرة ثانية فانتصر ايضاً وقتل الشيخ بشير جنبلاط والشيخين علي وامين العماد اما الامراء سلمان سيد احمد واخوه فارس والامير عباس احمد فقبض عليهم وسمل اعينهم وقطع رؤوس السنتهم وارجعهم الى منازلهم بهذه الصورة المريفة .

وسنة ١٨٢٦ حضر ليلا ثلاثة عشر مركباً من الاروام الى بيروت ونزل منهم عسكري الى البر ودخل المدينة فهجم عليهم المسلمون واخرجوهم ولما علم بذلك الامير بشير ارسل ابنه اولاً لبيروت ثم تبعه هو وانهمزم الاروام لبلادهم .

وسنة ١٨٢٩ انتقض النابلسيون على عبدالله باشا فكتب الى الامير بشير الذي جمع الف رجل وذهب بهم الى قلعة سانور حيث كان العدو محاصراً وعهد بتدبير شؤون لبنان الى ابنه الامير امين فحاصر القلعة المذكورة ثلاثة اشهر وافتتحها سنة ١٨٣٠ واخضع جميع اهل نابلس

فاتوا مؤدنين الطاعة صاغرين ورجع الى بيت الدين بالابهة والمجد وطيب
قلوب من كانوا واجسين منه وصفت له الايام .

ولما كان عزيز مصر محمد علي باشا ينوي الانقضاء على العثمانيين
والخروج على سوريا ومن اجل ذلك بذل للامير بشير كل صنوف
التكريم لدى شخوصه الى مصر كما سبق ارسل سنة ١٨٣١ عساكره
براً وبحراً الى سوريا ورأس عليها ابنه ابراهيم باشا وهذا كتب للامير
بشير فوافاه الى عكا وهناك رحب به كثيراً ونصب له خيمة قرب
خيمته وتلقى كتاباً من والده بان يفوض الامير بشير بتدبير شؤون
صيدا وان يعتمد عليه بتنصيب اصحاب الاقطاعات .

فحسبت السلطة العثمانية ذلك عصياناً من محمد علي واوعزت الى
عثمان باشا والي حلب ان يقوم بالعساكر لمناوئة ابراهيم باشا وهذا مع
الامير بشير قهرهم وبدد شملهم .

وجيز العثمانيون جيشاً منظماً لا يقل عن الستين الف سنة ١٨٣٢
وارسلته الى سوريا فالتحم مع عسكر ابراهيم باشا والامير بشير فانتصرا
على الجيش العثماني في حمص وقتل منه نحو ثلاثة آلاف نفر واسر الفان
ولحق ابراهيم باشا بالجيش العثماني الى حلب فقهره هناك ايضاً ودخلها
منصوراً ومنها سار الى الاناضول وهناك لاقاه الجيش العثماني الذي
انهزم وأسر قائده عندئذ عظم القلق بالاستانة وخيف من مهاجمة
العساكر المصرية لها وكتب ابراهيم باشا للامير بشير ان يرسل من قبله من
يدبر امور بيروت وصيدا وصور وليحضر العسكر اليه فارسل الامير
بشير الامراء ملحم حيدر الى بيروت وبشير ملحم الى صيدا وحسن
اسعد الى صور .

وسنة ١٨٣٣ أظهر بعض الصفديين العصيان فامر ابراهيم باشا الامير
بشير ليؤدبهم فسار الامير واخضعهم وامرهم بان يردوا المسلوبات وجمع
السلاح من صفد ونواحي صور وعاد الى بيت الدين .

وبهذه الاثناء ثار الطرابلسيون والنصيرية فارسل الامير ولده الامير خليل بألفي مقاتل فدوَّخ الثائرين وعاد منصوراً وسنة ١٨٣٤ جمع الامير بشير الف ومايتي شاب من الدروز وادخلهم في عسكر ابراهيم باشا المنظم رغم ما اظهروا من التمرد على ذلك وارسلهم الى عكا .
وفي سنة ١٨٣٥ اخضعوا دروز حوران ووادي التيم بعد مناوشات انتصر فيها الدروز اولاً ثم سلموا مع شبلي العريّان الذي اعطوه الامان بعد ذلك وجعلوه قائداً عندهم .

وسنة ١٨٣٦ ارسل ابراهيم باشا الامير مسعود خليل شهاب لمحاربة العصاة في الصفا فتوجه الى هناك واستسلم العصاة اليه وسنة ١٨٣٧ التمس الامير بشير من عزيز مصر قبول تلامذة من لبنان ليتعلموا الطب بمدرسة مصر فاجابه الى ذلك وسنة ١٨٣٨ أمر ابراهيم باشا اولاد الامير بشير ان يطرحوا العمام فطرحوها واقتدى بهم كثيرون الى ان انتسخ هذا الزي .

بعد انتصار ابراهيم باشا على الجيش العثماني قلقت دول اوروبا وعزمت على ارجاع محمد علي باشا الى مصر واختلفت الاراء كثيراً الى ان كانت سنة ١٨٤٠ فشرع عمال انكلترا يهيجون اللبنانيين على خلع الطاعة للحكومة المصرية وانبثت هذه الفكرة بين العامة فانتهبه ابراهيم باشا للامر وارسل للامير بشير يأمره بجمع السلاح فهاج الاهلون وجاهروا بالعصيان واجتمع حشد منهم وفي مقدمتهم ابو سمراء غانم البكاسيني في حرش بيروت واخذوا ينهبون الطحين الوارد للعسكر المصري واتى اليهم الشيخ فرنسيس الحازن من غوسطا فجعلوه قائداً لهم وانضم اليهم بعض الامراء الشهابيين واللمعيين وارسل الامير بشير يسترضيهم فلم يثبتوا عن عزمهم ونشبت الحرب في كل جهات لبنان وكان النصر فيها اخيراً للمصريين وللامير بشير في بحر صاف .
واذ رأت ذلك دول اوروبا خافت ان يستولي محمد علي باشا على

الاستانة فقررت اخراجه من سوريا ما عدا دولة فرنسا التي مانعت
وحاربوه وبعد وقعات عديدة انتصروا عليه ووضعوا اميراً على جبل
لبنان الامير بشير قاسم ملحم المعروف باسم الامير بشير الثالث
الصغير .

اما الامير بشير الكبير فانه سلم عن يد عزة باشا سر عسكر
السلطنة وهذا خيره ان يختار محلا لاقامته ما عدا فرنسا وسوريا ومصر
فاختار جزيرة مالطة ولهذا يدعونه بالامير بشير الماطي وسافر اليها
مع زوجته واولاده واحفاده ومدبره بطرس كرامه ونحو سبعين
رجلا من خدمه ثم سار من مالطه الى الاستانة حيث توفي سنة ١٨٥٠
وكانت مدة حكمه على جبل لبنان ٥٣ سنة وهو الحاكم الذي اقتخر
به اللبنانيون بعد فخر الدين .

لم يحكم الامير بشير الثالث الا سنة واحدة حيث وقعت النفرة
بينه وبين بعض اعيان الدروز وافضت الى احتشاد الدروز ومحاصرتهم
له في دير القمر وكانت من جراء ذلك الحروب الاهلية المعروفة عند
العامه بالحركة الاولى سنة ١٨٤١ حين كانت عدة وقعات بين الفريقين
في ساحل بيروت والغرب والشحار ودير القمر وزحله والمثن وكانت
خاتمة هذه الحرب ان الامير خرج من دير القمر مسلماً مهاناً وسلب
سلاحه وسلاح جماعة ومضى لبيروت .

وقدم من الاستانة مصطفى باشا نوري لترتيب شؤون جبل لبنان
فحجز فور وصوله على الامير بشير الثالث وسيره الى الاستانة وكان
آخر حاكم شهابي قتل بعد رجوعه من الاستانة في بساتين الحدث سنة
١٨٦٠ ومن كل الذين حكموا لبنان من الامراء لم يشتهر منهم الا
اربعة بسطوا حكمهم على جبل لبنان كله وهم :

الامير فخر الدين معن الثاني قتل مع اولاده بالاستانة كما تقدم سنة ١٦٣٥
والامير يوسف ملحم شهاب قتل في عكا سنة ١٧٩٠

والامير بشير الثاني الكبير او المالطي مات بالاستانة سنة ١٨٥٠
والامير بشير الثالث الصغير قتل في بساتين الحدث سنة ١٨٦٠
ولقب الامارة اصيل في الاسر العربية الاصل ولقب المشيخة انعم
به امراء لبنان على فريق من رعاياهم .
والذين تولوا المناصب من اللبنانيين وغيرهم كمدبرين ووصاة ومقدمين
وولاة اخصهم ذكراً آل الخازن . حبيش . نكد . تلحوق . عماد .
امراء بني ارسلان . امراء بللمع . بيت كرامه . شدياق . باز . الضاهر .
ابناء سعد الخوري . ابناء اده . آل الهاشم . التنوخيون . ابناء الحسامي
الحرافشة . آل الصواف . الحمادية . آل علم الدين . اليزبكيه . آل
كيروز . الدنادشة . صعب . جنبلاط . بيطار . حاطوم دحداح . حمزه .
تيان . نجار . مسعد . قيسي . يميني . مزهر . الشيخ قبلان القاضي . محمود
باشا هر موش . الشيخ ابا علوان . المقدم زين الدين . الشيخ عمر .
حسين الطويل . اليازجي . المقدم مخايل المارديني . عبد المنعم . مالك
الغيث . ومن الامراء الذين تولوا على الشوف بعد الامير جمال الدين
اليمني كالامير علي علم الدين وابناء محمد منصور وغيرهم .



الباب الثالث

لبنان في عهد القائمقامين

سنة ١٨٤٢ اقام مصطفى باشا نوري والياً على لبنان عمر باشا النمسوي العثماني وارسله بعسكر الى بيت الدين ومعه الاميران احمد ارسلان واخوه امين واتخذ عمر باشا مدبرين له الشيخ منصور الدحداح والشيخ خطار العماد وولى الشيخ فرنسيس ابي نادر الخازن على كسروان والشيخ ظاهر منصور الدحداح على الفتوح وثلاثة مشايخ من الحمادية على بلاد جبيل والبترون والكورة العليانفر المشايخ الخوازنة لانه ضم ولايتهم الثلاث الى واحد منهم فقط واساء اهل بلاد البترون والكورة بولاية المتأولة وحاول عمر باشا ان يسترضي النصارى فادخل في خدمته جنوداً منهم وجعل ابا سمراء غانم البكاسيني ويوسف آغا الشنتيري من بكفياً قائدين لهم واسر بعض وجهاء الدروز فاستأوا من ذلك وطفقوا يطلبون الاتحاد على عمر باشا وحاولوا ان يرجعوا الامير بشير الصغير الى الحكم فلم يفلحوا ثم زينوا للامير اسعد قعدان لينهض معهم على عمر باشا وينتخبوه والياً وتجمعوا في انطلياس .

وكانت قد احيلت ولاية صيدا الى اسعد باشا فارسل رسولاً الى المجتمعين في انطلياس يحذّرهم من الخروج عن خاطر الدولة وتوجهه الرسول ايضاً الى بطريك الموارنة يستشيره بمن يصلح للولاية من الامراء المعيين فاشار ان الامير حيدر اسماعيل ابي اللمع هو الاصلح فعاد واخبر اسعد باشا ورجع مجتمعوا انطلياس يطلبون والياً وطينياً عليهم فنصب لهم الامير حيدر المذكور .

وكان ان تدخلت الدولة العثمانية بحجة توقيف الاضطرابات الطائفية وقسمت اراضي الجبل الى منطقة دير القمر وبيت الدين ووضعت فيها مأموراً عثمانياً والى قائمقاميتين الجنوبية الدرزية والشالية المسيحية .

فولى اسعد باشا والي صيدا الامير حيدر اسماعيل اللمعي كما تقدم
عن نصارى لبنان من نهر ابراهيم الى آخر الاقطاعات الجنوبية منه
وسماه قائمقام النصارى وولى على بلاد جبيل وتوابعها والياً مسلماً وولى
الامير احمد عباس ارسلان على الدرروز وسماه قائمقام الدرروز .
فاختلف القائمقامان على المختلطين في اعمال لبنان من نصارى ودرروز
واخذ المسيحيون يجتمعون حول من يدعونهم « شيوخ شباب » وكتب
اسعد باشا بذلك الى الباب العالي فصدر الامر بقسمة البلاد وجعل سكة
دمشق فاصلا بين (القائمقاميتين) وما كان منها الى الشمال تولاه قائمقام
النصارى وما كان منها الى الجنوب تولاه قائمقام الدرروز وفي سنة ١٨٤٤
أمر الباب العالي بوجوع ولاية جبيل الى قائمقامية النصارى .
وسنة ١٨٤٥ كانت الحرب الاهلية في جبل لبنان وتعرف عند
العامة هذه الحرب بالحركة الثانية جرت فيها عدة مواقع في ساحل
بيروت والمتن والغرب والشجار والجرد والشوف وكانت نهايتها ان
وجيبي باشا الذي خلف اسعد باشا في ولاية أيلة صيدا جمع في بيروت
بعض وجوه النصارى والدرروز واقنعهم بالتفاهم والتصافي .
وبهذه الاثناء وصل الى بيروت شكيب افندي مرسلا من الاستانة
لتدبير شؤون لبنان ومن بيروت سار ومعه الامير حيدر اسماعيل
والامير احمد ارسلان الى بيت الدين وهناك أمرهما باستدعاء اصحاب
الاقطاعات في لبنان او وكلاء عنهم فلم يحضر الا قليلون واختبأ
اكثرهم خوفاً والذين حضروا حجزهم شكيب افندي في بيت الدين
واخذ سلاحهم واستحضر وجوه دير القمر وجمع سلاحهم وأمر القائمقامين
ان يرسلوا ويجمعوا السلاح من البلاد فاثقل الجنود بذلك على الاهلين
بحجة التفتيش عن السلاح واهانوا بعض رجال الدين .
ثم عزل الامير احمد ارسلان عن قائمقامية الدرروز وولى مكانه اخاه
امينا وقسم البلاد بينه وبين الامير حيدر اسماعيل جاعلا طريق دمشق
فاصلا بينهما وأعطى الامير أمين نصف ساحل بيروت فلم يرض الامير

حيدر والسكان وتداخل قناصل الدول بذلك فقسّم الساحل بين
القائمقامين الساحل الشرقي للامير حيدر والساحل الغربي للامير امين
وجعل طريق دير القمر فاصلاً بينهما .

وحصل خلاف ايضاً على الشياح ووادي شحورور العليا فوضع
الوزير يده عليها وأتبعها لبيروت واستتبّت الراحة في لبنان بعهد
ولاية الامير حيدر اذ كان ورعاً عادلاً وتوفي عام ١٨٥٤ وله من العمر
٦٧ سنة في صربا « جونه » مفلوجاً بلا عقب ودُفن في بكفيا وعيّن
وامق باشا ابن اخيه الامير بشير عساف موقتاً والتمس من الاستانة
تعيين الامير بشير احمد المعني فاجيب الى ذلك .

وكان انعقد مؤتمر باريس الدولي عام ١٨٥٦ وألزم العثمانيين ان
يصلحوا شؤونهم الداخلية فأعلن السلطان المساواة بين كل رعايا السلطنة
فيما يتعلق بالوظائف والضرائب دون تمييز بين المذهب والجنس .
وهبّت ثورة الكسروانيين على مشايخهم آل الخازن وطردهم من
كسروان سنة ١٨٥٩ المدعوة « العامية » وتسلم قيادة هذه الثورة
بيطار اسمه طنوس شاهين فاتخذت الدولة العثمانية هذه الحوادث حجة
وكيفتها لصالحها بشق الوسائل .

وبعد ذلك بدأت السياسية الاجنبية تذر قرنّها في البلاد عن طريق
اثارة النزعات الطائفية والعنصرية الحزبية والاتصالات المستمرة
بالمتمنفذين وتصوير الامور على غير حقيقتها وتكليف الحوادث تكيفاً
غير واقعي واستنباط الاقاويل وخلق الشائعات وكان خورشيد باشا
حاكم بيروت رجلاً لا يفقه رسالة الحاكم وكيفية معاملة الرعايا بروح
العدل والانصاف فثار اللبنانيون بعضهم على بعض وتركت ثورة سنة
١٨٦٠ في قلوب اللبنانيين حزناً وأسفاً ولوعة ولطخة عار في صروح
الابجاد اللبنانية التي بناها الجدود متضامنين وأعملوا فيها معاول الحزبي
منقسمين وسجل التاريخ ضعف خورشيد باشا في لبنان وتخيّر احمد باشا

في دمشق وردّ الناس باعجاب ما كان من عبد القادر الجزائري من
حبة وتسامح وحماية .

وفي هذه الاثناء تعالت الشكاوي وأعارتها دول اوروبا بالغ اهتمام
وقصد مرفأ بيروت اسطول انكليزي وآخر افرنسي ثم نزل الى البر
جيش افرنسي بقيادة الجنرال دي بوفور دوتبول في ايلول سنة ١٦٨٠ .
وكان السلطان عبد المجيد قد تدارك الامر وارسل وزيره فؤاد
باشا الى دمشق مفوضاً فوق العادة وسبق دخول الافرنسيين اليها فحكم
اجملاً بالاعدام على مئة شخص منهم احمد باشا حاكم الشام المذكور .
واقنع القائد الافرنسي بعد دخوله دمشق من نصائح فؤاد باشا
وسبته الى لبنان يهدى روع سكانه وبعد ذلك يلحقه بالجيش العثماني
لاعادة الطمأنينة الى قلوب السكان وكان ما كان من تدخل السياسيين
والدول الاجنبية وتصرفات الحكام المحليين واسفرت النتيجة عن تأليف
لجنة اوروبية وتكليفها اعداد نظام اداري جديد في لبنان فعمدت
جلساتها اولاً في بيروت ثم في التسطنطينية وقررت ان يجعل لبنان
متصرفية مستقلة تحت سيادة الباب العالي بالاستانة مباشرة ومراقبة ست
دول اوروبية هي : فرنسا ، انكلترا ، بروسيا ، روسيا ، النمسا ،
ايطاليا ، وسنوا له بروتوكولا « قانون اساسي » مؤلفاً من ١٦ مادة
ثم عدلته السلطنة العثمانية بعد ثلاث سنوات اختبار وجعلته ١٨ مادة
وعاد الصفاء الى الربوع وملكت روح التأخي القلوب وقيل المثل
المشهور « هنيئاً لمن له مرقد عنزة في جبل لبنان » .

والمقدمة التي تصدرت نظام جبل لبنان جاء فيها : النظام الذي
منح من العواطف السنوية الملوكية تقرر وضعه في شأن تعديل واصلاح
النظام الموضوع لجبل لبنان قبلاً بناء على انقضاء مدته وتحصيلاً لاسباب
رفاهة وأمن الرعية التابعين دولتي العلية القاطنين والمستوطنين الجبل
المذكور أجري التعديل والتنقيح في بعض المواد الواردة في لائحة

هذا النظام وعند عرضها على جناب سلطنتي الاشرف والاستئذان
فيها تعلق شرف صدور ارادتي السنوية الشاهانية باجراء مقتضاها على
هذا الوجه وبموجبها لزم اعلان النظام المذكور على المنوال الآتي
بيانه :

(المادة ١) يولى ادارة جبل لبنان متصرف خمس سنوات تنصّبه
الدولة العلية ويكون مرجعه الباب العالي رأساً وهو محتسب العزل
والتجديد ويكون على عهده القيام بجميع خطط الادارة
الاجرائية الخ ...

(المادة ٢) ينبغي ان يكون للجبل كله مجلس ادارة كبير مؤلف
من ١٢ عضواً موارنة ينوبان عن مديرتي كسروان والبترون - جاء على ذكر
المديرية لانها كانت في ابتداء المتصرفية بمعنى القائماتية وكان قضاء
كسروان والبترون مديرية واحدة - و ٣ من مديرية جزين ماروني
ودرزي ومسلم و ٤ من مديرية المتن ماروني وروم ودرزي وشيعي
وعضو واحد درزي من مديرية الشوف وعضو روم ينوب عن مديرية
الكوره وآخر من الروم الكاثوليك عن مديرية زحلة ومجلس الادارة
هذا يكون مأموراً بتوزيع التكاليف والبحث في ادارة وارادات
ومصاريف الجبل ...

(المادة ٣) تنص على تقسيم جبل لبنان الى سبع اقضية الكوره
يستثنى منها القلمون ، جبة بشري والزاوية وبلاد البترون ، بلاد جبيل
وجبة المنيطرة والفتوح وكسروان الاصلي حتى نهر الكلب ، زحلة
وضواحيها ، المتن مع ساحل النصارى وارض القاطع وصلما والسادس
يبتدىء من جنوبي طريق الشام حتى جزين والسابع جزين واقليم
التفاح ...

(المادة ٤) يجب ان تقسم الاقضية الى نواح ويولي كل ناحية مأمور
ينصّبه المتصرف وان يكون في كل قرية شيخ صلح ...

(المادة ٥) أمر المساواة بين الجميع في شمول احكام القانون ونسخ
والغاء كل الامتيازات العائدة لاعيان البلاد خصوصاً ذوي
المقطعات ...

(المادة ٦) يكون في الجبل ثلاث محاكم ذات درجة اولى وفي
مزكز ادارة الحكومة مجلس محاكمة كبير يتألف من ستة حكام يعينهم
المتصرف مسلمون سنيون ، شيعة ، موارنة ، دروز ، روم ارثوذكس ،
روم كاثوليك ، ومثلهم وكلاء دعاوي ...

(المادة ٧) فحواها ان لمشايع القرى الذين يقومون بوظيفة حاكم
الصلح ان يحكموا في الدعاوي التي لا يتجاوز قدرها مئتي غرش حكماً
غير مستأنف والدعاوي التي تتجاوز ذلك فترى في مجالس المحاكم
ذات الدرجة الاولى ...

(المادة ٨) تقتضي المحاكمة في الدعاوي الجزائية ان تكون على
ثلاثة وجوه الاول القضاة يراها شيوخ الصلح بالقرى الثاني اللجنة
والجرائم تراها المحاكم ذات الدرجة الاولى الثالث الجنائيات تجري
محاكمتها في مجلس المحاكمة الكبير ...

(المادة ٩) ينبغي ان يرى في مجلس تجارة بيروت كل الدعاوي
التجارية ودعاوي ذوي التبعية الاجنبية او الداخلين في حماية اجنبية ...

(المادة ١٠) ان المحاكم ينصبهم المتصرفون بخلاف اعضاء مجلس
الادارة فانهم ينتخبون بمعرفة مشايخ الصلح بالقرى كما ان انتخاب
الشيخ يكون بمعرفة اهل القرية ثم ان اعضاء مجلس الادارة يُحدد انتخاب
ثلثهم كل سنتين وينتخبون رئيساً منهم يُدعى (رئيس مجلس الادارة) ..

(المادة ١١) يجب ان يكون المحاكم باجمعهم موظفين وان اقدم
احدهم على (الرشوة) استحق العزل والتأديب قدر قباحتة ...

(المادة ١٢) يجب في مجالس القضاء على الاطلاق ان تكون
المرافعة علنية وان يعهد بضبط الدعوى الى كاتب مخصوص وتسجيل

الصكوك المختصة بفراغ وانتقال الاموال الثابتة والعقارات ...
 (المادة ١٣) تنص على مبادلة الاحكام لمرتكبي الجرائم في غير
 ألوية مجاورة للبنان وان العلاقات اللازم اجراؤها بين ادارة جبل لبنان
 والألوية المجاورة لها تكون كالمواصلات الجارية والمتخذة دستوراً للعمل
 بين باقي السناجق في ممالك الدولة العلية ...

(المادة ١٤) تنص ان سبيل المتصرف الى اقرار حفظ الراحة
 وتنفيذ القوانين في الازمنة العادية انها يكون بمعرفة فرقة ضبطية
 بلباس مخصوص رسمي مجموعة من الاهلين بتعديل ٧ انفار تخميناً على
 كل الف من النفوس وتنسخ سلك الخوالية وتزول الضبطية على
 البيوت ...

(المادة ١٥) تنص ان الدولة العلية تحافظ على حقها المعلوم بتحصيل
 ويركو الجبل المعين الآن ٣٥٠٠ كيس وذلك على يد المتصرف على
 انه يجوز ابلاغ هذا القدر الى ٧٠٠٠ كيس عند الامكان والمال المتحصل
 يخص لادارة الجبل ونفقات منافعه العمومية اما حاصلات الاملاك
 الهمايونية (البكاليك) لا تدخل ضمن الويركو بل تدخر بصندوق الجبل
 لحساب الخزينة الجليلة ...

(المادة ١٦) تنص بتعجيل الشروع في احصاء نفوس اهل الجبل
 محلاً وملة وملة ومسح جميع الاراضي ...

(المادة ١٧) تنص على الدعاوي الكائنة بين رهبان الاديرة
 وخوارنة الكنائس ان تطلب الاسقفيات احالة ذلك الى مجلس الدعاوي
 العادية ...

(المادة ١٨) تمنع الاديان من اجارة اللاجئين اليها ممن تطلبهم
 وتتعبهم الحكومة رهباناً كانوا او من عامة الناس ...

ان الثمانية عشر مادة الآتفة هي النظمات الاساسية لجبل لبنان
 يجب اتخاذها دستوراً للعمل الى ما شاء الله تعالى . ومن مقتضى ارادتي

القاطعة السلطانية ان يتوفر الجميع على كمال الاعتناء والدقة في اجرائها وتنفيذها حرفاً حرفاً والحذر كل الحذر من مخالفتها . وايداناً بذلك صدر فرماني هذا العالي الشأن وقد كتب في ١٤ ربيع الاخر سنة ١٢٨١ الموافقة « ١٨٦٣ » غربية (انتهى) .

وفي ١٧ تشرين الثاني سنة ١٨٦٠ كان عين في القائمقامية النصرانية يوسف بك ابن بطرس كرم من زغرتا بالوكالة وبقي فيها الى ٩ حزيران ١٨٦١ يوم وصول داود باشا الى لبنان متصرفاً فاستقال يوسف بك رافضاً اية وظيفة كانت .

وهذه اسماء القائمقامين الذين تولوا القائمقامية النصرانية :

الامير حيدر اسماعيل الى سنة ١٨٥٤ ، الامير بشير عساف موقتاً .
الامير بشير احمد ابي اللهمع الى سنة ١٨٥٩ ، يوسف بك كرم بالوكالة الى سنة ١٨٦١ .

واسماء القائمقامين الذين تولوا القائمقامية الدرزية هم :

الامير احمد ارسلان الى سنة ١٨٤٤ ، الامير امين ارسلان الى سنة ١٨٥٩ .

والامير محمد امين ارسلان الى سنة ١٨٦٠ .

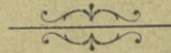

الباب الرابع

لبنان في عهد المتصرفية الممتازة

اول المتصرفين على جبل لبنان هو داود باشا الارمني الاصل تعين في ٩ حزيران سنة ١٨٦١ لمدة ثلاث سنوات وهذه المدة القليلة قصدوا بها اختبار الحكم ان كان صالحاً او يعود لوطني وفي انتهاء المدة مددوا

له لعشر سنوات لكنهم عادوا وعزلوه سنة ١٨٦٨ فكانت مدة حكمه ٦ سنوات و ١١ شهراً .

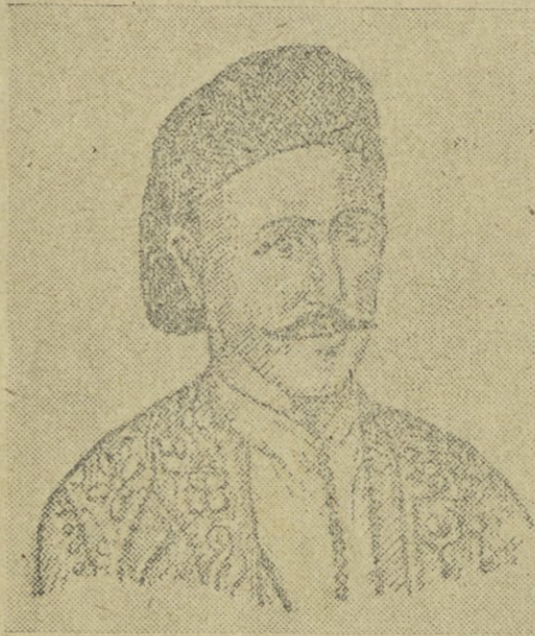

وكان له وقائع عديدة مع يوسف كرم البطل اللبناني الذي ولد في زغرنا سنة ١٨٢٥ وتعلم اطلاق الرصاص وضرب السيف على الشيخ عماد الهاشم العاقوري الشهير .

البطل اللبناني يوسف بك كرم

ولما بلغ سن العشرين نصّبه الامير حيدر اسماعيل حاكماً على اهدن اقطاع ابيه واسرته وله في مدة حكمه هذا اعمال تذكّر فتشكر . وعزم في سنة ١٨٥٩ ان يوقف املاكه على كهنة افاضل وينخرط في سلك الكهنوت ويكرز معهم فغير عزمه سعيد الذكر المطران يوسف الدبس الذي كان يومئذ كاهنا يعلم في مدرسة مار يوحنا مارون اذ

قال له : ان المقتدرين مثلك يا كرم على نفع عباد الله في الزمانيات قليلون جداً اما الكهنة المقتدرون على الرسالة فكثيرون ولما وقعت الحركة الاولى في بيت مري اضطربت في قلب كرم نار الغيرة واستدعى مشايخ جبة بشري والزاوية والوجوه الى الاجتماع في قرية بان حيث خطب فيهم محمداً ومبيناً لهم ما نظر اليه بفطرة ذكاه .

ولما اندلعت نار الحرب الاهلية سنة ١٨٦٠ أرسل صكوك املاكه الكثيرة الى بيروت ليروهنها عند من يدفع له ثلاثمائة الف قرش لينفقها على نجدة ابناء وطنه وارسل اليه قنصل فرنسا في بيروت رسالة ينصحه فيها بالتروي لئلا يثبت انه معتد وكرر الكتابة .

وبعد ان اجاب على الرسائل التي تلقاها من القنصل ورد خبر ان زحلة حوصرت فهب يوسف بك برجاله وما كاد يطل عليها حتى التقى الفارين منها وعاد الى المروج ثم الى جونيه جاءعلا فيها مركز المدافعة وبذل في هذه الفترة نفقات كبيرة لتعزيز انصاره واعالة الفارين من زحلة .

وبينا هو في جونيه وصل فؤاد باشا الوزير السلطاني المفوض فوق العادة كما مرّ والعساكر الافرنسية الى بيروت وسماه فؤاد باشا وكيلا لقائماتية النصارى التي ظل فيها الى ٩ حزيران سنة ١٨٦١ كما تقدم .

وفور وصول داود باشا قصد ان يعين كرم في احدى القائماتيات لما رآه من نفوذ كلمته في لبنان وماله في قلوب الشعب من المحبة والاكرام فابى كرم قبول اية وظيفة كانت فضايقه الباشا بذلك وسماه قائماً على قضاء جزين لكنه في اليوم الثالث استقال من هذا المنصب ومضى الى داره في اهدن فخشي داود باشا مغبة هذا الاعتزال ورغب ان يتفق مع كرم وكاشفه بذلك على يد بطريركية الموارنة فلم يقبل الا الاعتزال فشكا الامر داود باشا الى فؤاد باشا وهذا كتب الى كرم ان يحضر اليه حالا فحضر دون ابطاء الى بيروت ولما قابله فؤاد

باشا ابقاه في الثكنة العسكرية حيث كان وا كرمه جداً وبعد بضعة ايام اصطحبه معه الى الاستانة وكان ذلك في اواخر سنة ١٨٦١ .
واقام كرم بالاستانة مكرماً مطلاً في الحرية وفي ٦ ايلول سنة ١٨٦٤ جددت ولاية داود باشا على لبنان لسبع سنوات تكملة العقدين ولما عرف يوسف بك بذلك وكان يومئذ في قرية برنايا بجوار از مير منتظراً نهاية مدة الثلاث سنوات الاختبار بزعمه انهم يرجعون ولاية لبنان الى وطني عاد الى زغرتا في ١٢ تشرين الثاني سنة ١٨٦٤ فاهتزت البلاد عند وصوله وامّ الناس داره افواجاً من لبنان

ورأى داود باشا انه يتعسر عليه ادارة البلاد و كرم فيها ولاقوة له على كنبته فلجأ الى بطريرك الموارنة واعداً انه يسترضي الدولة عن يوسف بك ويوليه ما ينبغي بشرط ان يكتب اليه كرم كتاباً يبين فيه انه يريد الإقامة بوطنه خاضعاً للنظام وبعد الاحاح على كرم بذلك كتب هذا الكتاب واجابه الباشا مبدياً كل عطف بالظاهر ولم يكن ضيعه الا غداً وسافر سنة ١٨٦٥ للاستانة عالماً انه لا تستقيم له حال الا بعد ان يذله او يبعده عن البلاد وعرض الامر على الباب العالي فأعطي فرقة عسكري دارغون وعاد الى لبنان وبعد عوده قبض في آخر السنة على بعض انساب يوسف كرم واصحابه تحرشاً منه لعلمه ان كرم لا ينام على الضيم وأتى واقام بصحراء جونية بصحبة العسكري اللبناني والدارغون ايضاً .

وعلم يوسف بك ان وراء الاكمة ماوراها فأتى بجمهور من شمالي لبنان اكثره من اهل التعقل والسلامة أملا ان يحبل الباشا على مصالحته فبلغوا الى دير مار ضومط البوار في ٦ كانون الثاني سنة ١٨٦٦ وبينما كانوا يصلون وقد بعض فرسان الدارغون عليهم وناوشوهم القتال فاضطربت نار الحرب وتقدم البك برجاله الى المعاملتين فزادت نار الحرب تسعراً وُقُتل من الطرفين عدة قتلى وقام بعض الكسروانيين من جهة غزير

لنجدة كرم فصدهم العسكر وعاد يوسف كرم ومن معه الى زغرتا .
فلحقه العسكر على الاثر ونحو ثلاثة آلاف مقاتل من جنود
المملكة ايضاً فترك كرم زغرتا وتوجه الى بنشعي ومعه اربعمائة رجل
فلحقوا به واضطرت نار الحرب فكان النصر لرجال كرم رغم قلة
عددهم ورجوا غنائم وسلاحاً كثيراً من عسكر داود باشا .

ولما اتسع الحرق ورأت الحكومة من اللازم ان تنتصر اعلاء
لشأنها جمع داود باشا نحو ثمانية آلاف مقاتل وسيروهم على كرم وهو في
قرية سبعل واصحابه لا يبلغون الخمماية رجل فتلظت نار الوغى بين
الفریقین من الصباح الى المساء وبات كل من المتحاربين متحفزاً للقتال
وعند الصباح رأى كرم انه لم يبق لدى رجاله بارود فصرف جمهوراً
منهم ومضى بخمسة عشر رجلاً لا غير الى اهدن وعمد الى الاختباء .

وظلت هذه حاله يخبئ في مكاناً في مكان ويلجأ الى غيره حتى كان
مرة في وادي النصور ضمن منعطف لبنان من جهة بعلبك فجمع
قائماً حشداً كبيراً من جنود ورجال يقدر بألف رجل وقصدوه في
مخباتهم فبهت اليهم برجاله السبعة فلم يجسروا ان يدنوا منه وولوا هاربين .
واحاط به مرة اخرى نحو الف رجل في نبع جوعيت الكائن بين
اهدن وجبال الضنية فانحدر امامهم في وادي النهر لجهة مزارا فاقاموا
له كميناً على الطريق ولما بلغ الكمين وايقن ان لا مناص منه صاح
باصحابه وكانوا خمسة عشر رجلاً سيوفكم يا ابطال واستل سيفه ومشى
على القوم المشتبكين بالطريق وحوله رجاله فارتاع الكامنون وانجازوا
من طريقه فاجتاز بينهم ومضى .

واخيراً سئمت نفسه الاختباء فهب متظاهراً على نبع جوعيت
وتألب عليه نحو ثلاثمائة شاب من نخبة الرجاء الفسار بهم في وسط
البلاذ ماراً بجبة بشري وبلاذ البترون وجبيل وكسروان الى ان بلغ
بكفيا في اواسط شهر كانون الثاني سنة ١٨٦٧ والعسكر اللبناني يتبعه

عن بعد ولم يتحرش لقتاله الا في الوادي الفاصل بين كسروان والقاطع .
 وقبل ان ينتهي القتال جاء الى يوسف بك وفد من قبل القنصل
 الافرنسي العام يعرض عليه ان يسافر الى فرنسا ويتمتع بحمايتها
 ورعايتها وان يتوجه الى بكر كي ليجتمع به هناك وكان داود باشا
 هو الذي لجأ الى قنصل فرنسا بهذه الوسيلة فاذعن كرم لوساطته
 وجاء الى بكر كي حيث وافاه اليها

وهناك اعلن القنصل حماية فرنسا له على الجمهور وقبل يوسف بك
 الحماية وان يسافر الى فرنسا وبارح بكر كي الى بيروت بصحبته الوف
 مؤلفة من الناس وغصت الطريق بمستقبله وسافر الى مرسليليا في شهر
 شباط ١٨٦٧ ومن مرسليليا سار الى جزائر الغرب واقام فيها مدة
 وعينت له فرنسا جعلاً سنوياً مقداره الف ليرة افرنسية ذهباً ثم استأذن
 بعد ذلك بالحضور الى باريس ولما لم ير من وزير خارجيتها ما يوافق
 مصلحته خرج منها الى البلجيك ثم الى رومية فاقام فيها مدة وصرف
 مدة اخرى في كورفو وعاد الى نابولي فتوطنها مدة طويلة .

وسنة ١٨٨٧ بلغ الباب العالي بالاستانة ان كرم يسعى لياخذ
 الجنسية الايطالية واوعز اليه بواسطة سفير فرنسا في رومية وهذا كلف
 السعيد الذكر المطران يوسف الدبس الذي كان هناك لتخاطبة كرم
 والعدول عن عزمه ولدى مقابلة كرم بالدبس نفى ما عزي اليه وقال لم
 اكن يوماً ضد الدولة العثمانية وكلمت به هو ضد خصمي داود باشا .
 ولدى وصول المطران للاستانة انخبر الصدر الاعظم بذلك فقال
 له هذا اذا اراد كرم ان يكون قائماً او متصرفاً على احدى مدن
 سوريا خارجاً عن لبنان اقمته حالا ولما خابروه بذلك رفض رفضاً باتاً
 وبقي في نابولي حتى مات فيها سنة ١٨٨٨ ودفن في احد مدافنها وبعد
 خمسة عشر شهراً ارسل اولاد اخيه من يأتي برفاته الى موطنه اهدن
 فعجب كل من حضر احتفال نقل الجثة من بقائها سالمة تماماً من الفساد

والتغيير ويعزو الناس ذلك الى فضيلة طهارته حتى قيل عنه انه في مدة حياته لم ينظر الى وجه امرأة واستمر بتولا طيلة عمره ولا يزال جثمانه في كنيسة مار جرجس في اهدن حتى اليوم معروضاً للانظار .

واما داود باشا فقد عزله الباب العالي سنة ١٨٦٨ وسمى خلفاً له نصري فرنكو باشا كوسا المتصرف الثاني على لبنان تعين في ٢ تموز سنة ١٨٦٨ لخمس سنوات ثم مددوا له خمساً ثانية لكنه توفي في ٢٦ شباط سنة ١٨٧٣ ودفن في الحازمية فكانت مدة حكمه اربع سنوات وسبعة اشهر وهذا المتصرف سلخ عن لبنان قسماً من اراضيه الداخلية المعروفة بسهل البقاع واتبعها سوريا وتسلم وكالة المتصرفية موقفاً بعد وفاة فرنكو باشا الشيخ عيد حاتم وكيل رئاسة الادارة .

المتصرف الثالث على لبنان رستم باشا الايطالي الاصل تعين في ٢٢ نيسان سنة ١٨٧٣ لخمس سنوات ومددوا له خمساً ثانية وهذا كان حازماً الا انه خدم افكار العثمانيين وتنازل عن الاعانة السنوية التي كانت حكومتهم تؤديها الى لبنان وقدرها خمسمائة كيس كما مرّ ومدة ولايته اضطهد الاكليروس فكان عهده حافلاً بالفتن وكانت مدة حكمه عشر سنوات وشهرين .

المتصرف الرابع على لبنان واصا باشا المارديني الالباني الاصل تعين في ٨ ايار سنة ١٨٨٣ لخمس سنوات ثم مددوا له للعشر وقبل نهايتها توفي في ٢٩ حزيران سنة ١٨٩٢ ودفن في الحازمية بجانب مدفن حرمه وابنته وهذا المتصرف شاعت الرشوة في ايامه واشتد تيار الهجرة من لبنان وبعد وفاته تسلم بالوكالة الامير فندي شهاب وكيل رئيس الادارة وكانت مدة حكمه واحداً تسع سنوات و ٢٢ يوماً .

المتصرف الخامس على لبنان نغوم باشا الحلبي السوري الاصل ابن اخت فرنكو باشا تعين في ١٧ آب سنة ١٨٩٢ لخمس سنوات وتجددت مدة حكمه في ١٥ آب سنة ١٨٩٧ لخمس سنوات ثانية ولولا ان ظلت

الرشوة كما كانت في عهد سلفه لما كان في طريقة حكمه للبلاد ما
يؤخذ عليه ومدة حكمه عشر سنوات .

المتصرف السادس على لبنان مظفر باشا البولوني الاصل تعين في ٢٧
ايلول سنة ١٩٠٢ لخمس سنوات وكان حسن النية محبباً للاصلاح الا
انه قليل التروي متقلباً محاطاً بجاشية فاسدة افسدت عليه ما كان
ينوي من الخير ومات في ٢٩ حزيران سنة ١٩٠٧ وسورة القلق في
لبنان على اشدها ودفن في مدفن الباشوات في الحازمية وبعد وفاته
تسلم بالوكالة الامير قبلان ابي اللمع وكيل رئاسة الادارة .

المتصرف السابع على لبنان يوسف فرنكو باشا تعين في ٨ تموز
سنة ١٩٠٧ لخمس سنوات وبعهد حكمه استتب الامن في لبنان فكان
نزهاً حليماً ايد جمعيات الاصلاح اللبنانية التي تآلفت في ايامه وبعهده
أعلن دستور تركيا وبعد سفره تسلم بالوكالة عضو مجلس الادارة
سعد الله بك الحويك بسبب تغيب الامير قبلان ابي اللمع الموقوف عن
وظيفته ورئاسة مجلس الادارة ولما عاد اليها استلم الوكالة من سعد الله بك
الا انه لم يعش فمات وعاد سعد الله وتسلمها ثانياً .

المتصرف الثامن على لبنان اوهانوس قيوجيان باشا الارمني تعين
في ٢٣ كانون الاول سنة ١٩١٢ لخمس سنوات واستقال في تموز سنة
١٩١٥ باثاء الحرب الكونية وسبب استقالته اهتمامه في شؤون لبنان
فأحبه اللبنانيون والتفدوا حوله فكان ذلك باعثاً على استقالته بايعاز من
الدولة العثمانية التي اعدت على امتيازات لبنان وسلختها عنه ووضعت
حاكماً مباشراً من قبلها بدون استشارة سفراء الدول موقعة نظام
لبنان لانها كانت بحالة حرب مع اكثرهم اذ انحازت بجانب المانيا كما لا
يخفى في اثناء الحرب الكونية الاولى .

الباب الخامس

حالة لبنان وحكامه المباشرين باثناء الحرب الكونية

سببت نيران الحرب الكبرى وكانت المانيا هي البادية بها فلم يشاهد الناس حرباً مثلها ولا ورد ذكرها بتاريخ الحروب وقد تذرعت المانيا بجرمة طالب فوضوي من اهل البوسنه اسمه برونسيب اطلق النار على الارشيدوق فرنسوا فردينند ولي عهد النمسا والمجر وعلى قرينته الدوقة صوفي في زاوية شارع رودولف في سرجيفو عاصمة البوسنه والمهرسك فقتلها في ٢٨ حزيران سنة ١٩١٤ .

ولما قبض على القاتل اعترف ان الجناية دبرت في بلغراد عاصمة سربيا وانه استلم ما كان معه من القذائف والسلاح من ضباط وموظفين سريين تابعين للجمعية المناوئة النمسا ونقل مع سلاحه الى البوسنه بواسطة كبار موظفي الحكومة السربية حيث كان هناك يومئذ ولي عهد النمسا وقرينته اللذان قتلها .

لذلك شهرت النمسا الحرب على السرب في ٢٨ تموز سنة ١٩١٤ واستغتمت الفرصة المانيا وهجمت على البلجيك ولكسمبرج على رغم حيادهما قاصدة باريس من اقرب الطرق اليها غير حافلة بالمعاهدات التي تمنع ذلك واضطرت انكلترا بحكم هذه المعاهدات الى احترام استقلال البلجيك وحماتها ان تشهر الحرب على المانيا وشهرت الحرب فرنسا ايضاً للعرض نفسه وللدفاع عن عاصمتها باريس وتتابعت الدول من الطرفين وهكذا استاقت المانيا اوروبا كلها الى خوض الحرب العظيمة فانه لم يمض ستة اسابيع على مقتل ولي عهد النمسا حتى أمست ثمانى امم من امم اوروبا في حرب وثمانية عشر مليون رجل تحت السلاح وتضاعف عدد الدول المتحاربة حتى بلغ اكثر من عشرين دولة واخذوا

يتطاحنون على الارض بالسلاح والمدافع والغازات وفي البحار بالسفن والمدركات وتحت الماء بالغواصات وفي الجو بالبالونات والطائرات وما اقلق الارض والابحار والسموات .

وكانت الدولة العثمانية تعتقد كل الاعتقاد بظفر المانيا لذلك عزمت على ان تخوض معها غمرات هذه الحرب الطاحنة فالغت الامتيازات الاجنبية في ٩ ايلول سنة ١٩١٤ وشهرت الحرب على الحلفاء في ٢٩ تشرين الاول من السنة ذاتها .

وفي ١٢ من تشرين الثاني التالي طلبت الحكومة في بيروت تراجع قناصل فرنسا وانكلترا وايطاليا وروسيا ومن حالفهم الى دائرة البوليس وحجزتهم هناك وثاني يوم نفتهم الى قيصرية في الاناضول وسفرت القناصل كلا الى دولته وخاضت المعركة وارسلت احمد جمال باشا الى سوريا ولبنان قابضاً على زمام الحكم فيها بيد مطلقة لا قيد لها ولا رادع .

وما وطئت رجلا الطاغية جمال باشا ارض لبنان حتى نزع الاستقلال منه وجعل عليه حاكماً عثمانياً وباشراً ابعاد الالوف من ذوي البسالة والاقدام واعيان البلاد عن اوطانهم لجهات مختلفة فمات منهم كثيرون بالمنفى مثل المطران بطرس شبلي رئيس اساقفة بيروت على المواردنة وغيره بحجة انه يخاف ثورة هؤلاء ولم يراع مذهباً من المذاهب .

واقفل المدارس لاسيما الاجنبية منها واحتمل بناياتها للجيوش العثمانية وبدأ يهدم البنائات والدور في بيروت والشام مدعياً انه يريد ان ينظم المساكن على طريقة حديثة ولم يكن ذلك منه الا خداعاً ليلهي افكار الناس عن السياسة ولم يعمر حجراً واحداً من كلما هدم ولا عوض قرشاً على اصحاب الدور المهذومة وشرع بجمع كلما كان يؤمن للناس حياتهم فجمع الحيوانات حتى الدجاج واشياء كثيرة كالتنك واكياس الخيش والحديد لدعم الخنادق وجمع الفرشات بحجة

انشاء مياتم لاولاد الفقراء و كرددس من المناديسل الحريية وقناني الكولونيا والعطورات وما شابه ذلك كالامشاط النسائية التي لا حاجة للجندي فيها الا قضاء شهواتهم .

والآف مجلساً عسكرياً في عاليه دعاه مجلس الحرب العرفي ومثله في الشام ونصب المشانق فيها وفي بيروت وأخذ يتظلم الناس ويذيقهم الموت اشكلاً والوناً .

وساعد الجوع شدة المشنقة والنفي وحلول الجراد حتى اصبحت اغلب القرى في لبنان خاوية خالية من السكان وتقاطر الجياع الى بيروت وطرابلس فاجهزت اثمى عليهم ومنذ ذاك الوقت اصبحت المئات من المساكن في لبنان خراباً بعد ان كانت آهلة عامرة . ويقدر العارفون ان الذين ماتوا في لبنان بلغوا مئتي الف نسمة اكثرهم بالجوع ومن جرائه أكل بعض الجائعين بعضهم في الانحاء القاصية القاحلة .
وامتلك حب الانتقام قلب جمال ففقد شعوره الانساني وصمم على افناء ما استطاع اليه سبيلاً من العرب .

شقيق الخوري يوسف الخايك في ٢٢ اذار ١٩١٥ بالشام وفيها أمر بصلب انطون وتوفيق زريق على خشبتين واطلق الجندي عليها الرصاص فماتوا وقيل نخله باشا مطران رمياً بالرصاص في ٦ كانون الثاني ١٩١٥ بعد ان اذاقهم من انواع العذاب ما لا يتحمله بشر وفي بيروت شقيق البطل مسعود الهليل من وادي شحور .

وفي ٢٠ آب سنة ١٩١٥ علق على اعواد المشانق احد عشر عيناً من اعيان البلاد دفعة واحدة في بيروت وهم : عبد الكريم الخليل ، محمد ومحمود المحمصاني ، عبد القادر الحرسا ، نور الدين القاضي ، صالح حيدر ، علي الارمنازي ، سليم الاحمد الهادي ، محمود العجم ، نايف تلو ، ومسلم عابدين .

وفي نيسان سنة ١٩١٦ علق يوسف الهاني على المشنقة في بيروت

وانتقل الى الشام فشنق في ٦ ايار سنة ١٩١٦ سبعة من وجهائها وهم :
شفيق المؤيد مبعوث دمشق وعبد الحميد الزهراوي وشكري العسلي
وعبد الوهاب الانكليزي والامير عمر عبد القادر الجزائري ورشدي
الشمعه ورفيق سلوم وكلهم من اعيان الشام وموظفيها .

وفي النهار نفسه عاد الى بيروت واعدم ١٤ وجيهاً وهم : عبد الغني
العريسي سيف الدين الخطيب الامير عارف شهاب سليم الجزائري
جرجي الحداد باطرو باولي عمر مصطفى حمد، محمد حسين الشنطي توفيق
البساط الشيخ احمد طباره سعيد عقل علي حاجي عمر امين لطفي الحافظ
جلال سليم البخاري ومنذ ذلك الحين تعيد الامة اللبنانية لشهداء الوطن
في ٦ ايار من كل سنة .

وفي ٥ حزيران سنة ١٩١٦ أعدم في بيروت شقاً الشيخين فيليب
وفريد الخازن والشماس اناتول ميزر شماس المطران دوماني رئيس
اساقفة طرابلس عدا الذين ماتوا في المنفى وتحرش جمال باشا بالبطريك
الماروني الياس الحويك فاستدعاه الى صوفر وابقاه مدة تحت المراقبة
ثم اعاده الى بكر كبي ولم يترك سائحة للانتقام تمرّ دون مأساة جديدة .
قلنا ان المتصرف الثامن علي لبنان كان او هانس قيوجيان باشا وقد
استقال في تموز سنة ١٩١٥ بايعاز من الدولة العثمانية بسبب حب
اللبنانيين له واهتمامه بشؤونهم فعيّنت الاستانة موضعه حاكماً مباشراً
من قبلها علي منيف بك الذي ترك بعهدا في ٢٨ شباط سنة ١٩١٧
ليتسلم وزارة النافعة فيها فحل مكانه بالوكالة حلّيم بك محاسبجي
المتصرفية الى ٢٦ اذار من السنة ذاتها حين وصول اسماعيل حقي بك
فظل هذا الى حزيران سنة ١٩١٨ حيث نقل والياً على بيروت وجاء
بعده ممتاز بك من تموز سنة ١٩١٨ الى ٣٠ ايلول ١٩١٨ تاريخ انسحاب
الامان والعثمانيين من لبنان واحتلال الانكليز موضعهم وقبل ان
يترك ممتاز بك بعهدا استحوذ على مال لبنان الذي كان بالصندوق

وقدره ٦٠ الف ليرة ذهبية وقرّب بها. وكان عدد السلاطين الذين توالوا على السلطنة بمدة استيلائها على سوريا ولبنان ٢٥ سلطاناً آخرهم محمد الخامس وعدد من تأسيس السلطنة لانتهائها ٣٥ سلطاناً.

وبعد ما دخلت العساكر الانكليزية لبنان استلم الحكم من اول تشرين الاول الى ٧ منه الاميران مالك شهاب وعادل ارسلان ثم اجمع الرأي على تسليم حبيب باشا السعد بعدهما الى ١٩ تشرين الاول سنة ١٩١٨ حينما استلم الافرنسيون البلاد من الانكليز فعينوا حاكماً من قبيلهم الكابيتان بوشر وبعده عينوا القومندان سيشه وبعده هذا القومندان لابرو من ٢٠ تشرين الاول ١٩١٨ الى اواخر آب ١٩٢٠.



الباب السادس

اعلان دولة لبنان الكبير في اول ايلول سنة ١٩٢٠

كان الحلفاء مددة الحرب تفاوضوا في شأن مصير سوريا فاختص الانكليز بانفسهم فلسطين وتعهدوا ان يجعلوها موطناً قومياً لليهود بحسب وعد بلفور سنة ١٩١٧ .

وطلب شريف مكة ان تكون سوريا له فاجابه الحلفاء الى طلبه ووعدوه ان يسهلوا له انشاء اتحاد دولي للبلدان العربية بشرط ان لا تُمس فرنسا بشيء من حقوقها المكتسبة فألّف الامير فيصل في دمشق شبه هيئة حاكمة معلناً انه الممثل الشرعي لسوريا .

على ان جمعية الامم ارسلت تستفتي السوريين في شأن تعيين الدولة المنتدبة التي يحسن تكليفها انقاذ البلاد واحيائها وجاءت لجنة اميركية لتستطلع رغائب الاهلين في صيف سنة ١٩١٩ فطلب معظم السوريين واهل لبنان الانتداب الافرنسي ورفضوا الانضمام الى الحجاز .

وفي نصف شهر تموز سنة ١٩١٩ سافر البطريرك الماروني الياس الخويك مع حاشيته الى باريس من مرفأ جونيه على دارعة افرنسية وجرى له وداع قل نظيره عدداً وحماساً ليطلب بصفته مندوباً عن اللبنانيين عموماً من مؤتمر الصلح في باريس تقرير استقلال لبنان الكبير تحت مشاركة الدولة الافرنسية وعاد مكلاً مشروعته بالنجاح وكان يوم استقباله في بيروت من الايام المشهودة .

وفي ٢٤ تموز سنة ١٩٢٠ دخلت الجيوش الافرنسية دمشق بعد معركة ميسلون وتركها الملك فيصل واصبحت فرنسا مطلقة اليد في تدبير شؤون سوريا ولبنان بموجب مؤتمر سان ريمو ومعاهدة سيفر . وفي اول ايلول سنة ١٩٢٠ في مدينة بيروت في باحة قصر الصنوبر

بمحضور البطاركة والروساء الروحيين عموماً واعيان البلاد واركات
الحكومة وامام الوف كثيرة من الاهلين وقف الجنرال غورو ممثل
الدولة الافرنسية يحف به عليه القواد وبين اطلاق المدافع برأً وبحراً
اعلن رسمياً انشاء دولة لبنان الكبير وتعيين مدينة بيروت عاصمة لها
وجاء في خطابه :

في سفح هذا الجبل الشامخ الذي كان قوة بلادكم وسور ايمانها
وحريتها المنيع على شاطئ هذا البحر العجيب الشهير الذي شاهد
سفائن فونيقيا واليونان وروما ماخرة في عبابه حاملة آباءكم اهل الذكاء
والمهارة وارباب الفصاحة والتجارة وهو يحمل اليكم اليوم بعد رجوع
الحظ عهد صداقة عظيمة قديمة ونعمة السلم الافرنسي .

وامام هؤلاء الشهود جميعاً شهود آمالكم ومجهوداتكم وانتصاراتنا
وبقلب يشاطركم فرحكم وفخركم انادي بدولة لبنان الكبير واحييه باسم
حكومة الجمهورية الافرنسية متجليباً بالقوة والعظمة .

وتكلم عن راية لبنان محدداً ألوانها وشكلها ورفعت مثلثة الالوان
كالراية الافرنسية وفي وسطها على اللون الابيض الارزة وعين حدود
لبنان بموجب قرار اصدره في ٣١ آب سنة ١٩٢٠ بحدوده الحالية .

بعد هذا تكاثر العصاة على الحدود اللبنانية فقمعت حركاتهم بالقوة
ولما أعيدت قيليقيا الى تركيا سنة ١٩٢٢ هاجر معظم الارمن الى سوريا
ولبنان والتفوا بمجموعة ارمنية كبيرة وقسم الجنرال غورو لبنان الى
اربع متصرفيات ومدينتين ممتازتين وهي : لواء جبل لبنان وقاعدته
بعيدا ولواء الجنوب وقاعدته صيدا ولواء البقاع وقاعدته زحلة ولواء
الشمال وقاعدته زغرتا وبلدية بيروت الممتازة ومثلها بلدية طرابلس وفي
اول ايلول ذاته عين حاكماً لدولة لبنان ضابطاً بحرياً يدعى البرترابو
كان قد تولى في اثناء الحرب الكونية ادارة جزيرة ارواد ومنها كان
يتصل برأً من وقت لآخر ببعض اللبنانيين اخصهم الحوري بولس عقل

« المطران حالياً » حاملاً اليهم المساعدة والطمأنينة و اقيمت بالقرب
منه لجنة ادارية مؤلفة من ثمانية عشر عضواً لتتولى السلطة التشريعية لمدة
اربع سنوات ولم تعش الا سنتين فحلّت واول رئيس لهذه اللجنة كان
داود عمون ومنذ اواخر سنة ١٩٢١ حتى نهاية شباط سنة ١٩٢٢ تم
احضاء اللبنانيين فبلغ عدد المقيمين منهم في لبنان الكبير ٦٢٨ الف نسمة
ونيف على اختلاف طوائفهم ومذاهبهم .

وفي شهر ايار سنة ١٩٢٢ جرت انتخابات اول مجلس تمثيلي على
درجتين وعدد اعضاءه ثلاثين عضواً فكان رئيسه الاول حبيب باشا
السعد وفي ايار عام ١٩٢٣ وصل الى ثغر بيروت المفوض السامي الجديد
الجنرال فيغان المعين بدلاً من الجنرال غورو المستقيل والذي كان
موجوداً في فرنسا منذ تشرين الثاني المنصرم وبعد يومين من وصوله
اعلن خبر استقالة القومندان ترابو من حاكمية لبنان وعين بدلاً منه
بالوكالة المسيو اوبوار وسافر ترابو الى فرنسا في ٢٦ ايار سنة ١٩٢٣ .
وفي تشرين الاول سنة ١٩٢٣ على اثر انتخاب هيئة المجلس التمثيلي
السنوية انتخب نعوم اللبكي رئيساً له وفي ٢٧ حزيران سنة ١٩٢٤
تعين المسيو اوبوار حاكماً لبنان بالوكالة مندوباً للمفوض السامي لدى
حكومة لبنان وخلفه بالحاكمية الجنرال فندنبورغ احد ابطال الحرب
الكبرى من حزيران ١٩٢٤ الى كانون الثاني ١٩٢٥ وكان احيل
الى التقاعد بسبب جراحات عطلت احدى رجليه .

وأنشي في ٦ ايلول ١٩٢٤ مجلس شوري الدولة وتعين اول رئيس
له حبيب باشا السعد وفي تشرين الاول ١٩٢٤ اسفر الانتخاب السنوي
لهيئة المجلس النيابي عن انتخاب الاستاذ اميل اده رئيساً له .
وفي اوائل كانون الاول من السنة ذاتها صدر الامر بتقليد المفوض
السامي الجنرال فيغان مأمورية عالية في المدارس الحربية بفرنسا فسافر
لتسلم مأموريته في ٥ كانون الاول ١٩٢٤ بعد ان ودعته الشبيبة

البيروتية واللبنانية وعموم الاهالي وداعاً مؤثراً تقديراً لخدماته الجليلة وحسن ادارته وسمو اخلاقه .

وفي ٢ كانون الثاني ١٩٢٥ وصل الى ثغر بيروت المفوض السامي الثالث الجديد الجنرال سارايل احد قواد فرنسا بالحرب الكونية والقائد العام الاول لجيوش الحلفاء في سالونيك وحال وصوله الى سراي المفوضية قدمت له هيئة المجلس النيابي فاعلن لها انسحاب زميله الجنرال فندنبرغ من حاكمية لبنان واوعز اليها بان تعين للحاكمية رجلاً لبنانياً ولكن قبل ان يعتمد المجلس جلسته في ١٢ كانون الثاني من نفس السنة عاد عما وعد به وطلب الى المجلس بالواسطة تقديماً اسم مرشح افرنسي بين اسماء المرشحين ولما رفضوا ذلك اصدر امره بمجل المجلس حالاً . وفي اليوم التالي عين المسيو كايلا حاكم بلاد العلويين وكيلاً لحاكمية لبنان وعين الجنرال فندنبرغ بموجب قرار حاكماً فخرياً وبقي المسيو كايلا بالوكالة الى ١٦ تموز ١٩٢٥ وبالاصالة من هذا التاريخ حتى ٢٥ ايار ١٩٢٦ حين اعلان الجمهورية اللبنانية .

وفي ٩ نيسان ١٩٢٥ اصدر المسيو كايلا قراراً بالغاء التقسيمات الادارية التي كانت تسمى متصرفيات وبلديات بمتازة واقضية وقسم اراضي الدولة اللبنانية الى محافظات يحتوي كل منها على عدد من النواحي وجعل على رأس كل ناحية مديراً وعلى رأس المحافظة محافظاً والحتي بمدينة بيروت ناحية الساحل المعروفة وقسمها من ساحل المتن الى نهر الموت ودعاها محافظة بيروت وفي شهر تموز ١٩٢٥ أعيدت الانتخابات النيابية في انحاء لبنان بموجب التقسيمات الادارية القديمة ولما تم انتخاب المجلس النيابي انتخب موسى نور عضو البقاع رئيساً له وتجدد انتخابه في الدورة السنوية في تشرين الاول ١٩٢٥ وجدد له ايضاً في تشرين الاول ١٩٢٦ وعين الى جانب مجلس النواب مجلس شيوخ وعام ١٩٢٧ وبعد التعديل الاول للدستور كإسيأتي ضم مجلس الشيوخ الى المجلس النيابي

واصبح عدد النواب ٤٦ عضواً ثلثهم عين تعييناً وقد اكمل هذا المجلس ولايته اربع سنوات .

وفي تشرين الاول والثاني ١٩٢٥ وقع ما يؤسف له وحدثت معارك راشيا وصار الهجوم على حاصبيا ومرجعيون وغيرها وبالنتيجة كثر عدد القتلى من الثائرين وبعد ايام احتلت الجنود الافرنسية حاصبيا لكنها خسرت من جنودها عدداً غير قليل .

وفي كانون الثاني سنة ١٩٢٦ وصل المفوض السامي الرابع المسيو ده جوفنيل أحد اعضاء مجلس الشيوخ الافرنسي المعين مفرضاً سامياً للجمهورية الافرنسية في سوريا ولبنان بدلا من الجنرال سارايل الذي اساء التصرف فيما اساءة .



الباب السابع

الجمهورية اللبنانية التي اعلنت في ٢٣ ايار سنة ١٩٢٦

بعد وصول المفوض السامي المسيو ده جوفنيل اصدر امراً الى المجلس النيابي بأن يسن دستور لبنان فانصب المجلس على عمله ووضع دستوراً مؤلفاً من ٩٢ مادة ولما انتهى منه في ٢٣ ايار ١٩٢٦ اعلن المفوض السامي « الجمهورية اللبنانية » وبعد يومين اصدر امره بتعيين ١٦ عضواً من اعيان البلاد لمجلس الشيوخ وانتخبوا الشيخ محمد الجسر رئيساً له .

وفي ٢٦ ايار ١٩٢٦ اجتمع المجلس النيابي والشيوخ برئاسة الشيخ محمد الجسر وانتخبوا ناظر العدالة الاستاذ شارل دباس رئيساً للجمهورية اللبنانية لمدة ثلاث سنوات وهو اول رئيس وطني وتشكلت الوزارة الاولى برئاسة اغوست باسا اديب الذي تولى مع الرئاسة وزارة المالية . وفي اليوم التالي لهذا الانقلاب عاد المسيو ده جوفنيل الى فرنسا وجاء خلفاً له في المفوضية المسيو هنري بونسو في تشرين الاول ١٩٢٦ وهو المفوض الخامس .

وفي ايلول ١٩٢٧ ابتدأت الحكومة بتعديل الدستور اللبناني وتم التعديل في ١٧ تشرين الاول واهمه توحيد مجلس الشيوخ ومجلس النواب وحين انعقاد الدورة السنوية انتخب الشيخ محمد الجسر رئيساً للمجلس النيابي الموحد واصبح عدد اعضاءه ٤٦ عضواً .

وفي ٢٣ ايار ١٩٢٩ جددت الرئاسة للاستاذ شارل دباس على ثلاث سنوات ايضاً وعند قرب انتهاء هذه المدة في ٩ ايار ١٩٣٢ اهتم المجلس النيابي لانتخاب الرئيس القادم وزاد نشاط اعضاءه وكثرت اجتماعاتهم ولما شعر المفوض السامي المسيو هنري بونسو باختلاف اراء النواب

وتطاحنهم حل المجلس وعلق الدستور اللبناني فاوقف تطبيقه مؤقتاً فيما يتعلق بتنظيم وسير السلطة التنفيذية والسلطة التشريعية وقرر ان يقوم في اثناء مدة التوقيف رئيس الحكومة المعين بقرار من المفوض السامي باعباء السلطة التنفيذية بمساعدة الدولة المنتدبة يعاونه في ذلك مجلس مديري الدوائر العامة للعدلية والداخلية والمالية والنافعة والمعارف العمومية والزراعة والصحة والاسعاف العام واعطي رئيس الحكومة الصلاحيات في اثناء هذه المدة لاصدار مراسيم تعتبر كقوانين بناء على موافقة مجلس المديرين .

اما المراسيم ذات الصفة التشريعية فتتخذ مع موافقة المفوض السامي الذي اصدر قراراً كلف بموجبه الاستاذ شارل دباس مع المحافظة على لقبه (رئيس جمهورية) القيام بوظيفة رئيس الحكومة ضمن الشروط الآتية الذكر وكلف المدبرون الموجودون وقتئذ القيام بالاعمال تحت سلطة رئيس الحكومة مباشرة وبقررة هذا القرار انقطع الوزراء الفائون بالخدمة عن وظائفهم واوقفت الوزارات كما اوقف المجلس النيابي . وخلف المسيو هنري بونسو بالمفوضية الكونت دميان دي مارتال المفوض السادس وظل الحال كذلك الى ٢١ كانون الاول ١٩٣٤ حيث اعيدت الحياة الدستورية وانتخب مجلس نيابي مؤلف من ٢٥ عضواً ١٨ نائباً انتخبوا و ٧ عينوا وعين رئيساً لهذا المجلس الاستاذ شارل دباس رئيس الجمهورية القديم .

واسميت السلطة المنتدبة حبيب باشا السعد رئيساً للجمهورية من ٣٠ كانون الثاني ١٩٣٤ الى كانون الثاني ١٩٣٥ وعين عبد الله بيهم وزيراً فرداً باسم (امين سر الدولة) يرئس مجلس المديرين .

وعند نهاية مدة حبيب باشا جددت له سنة ثانية وترأس المجلس النيابي الامير خالد شهاب بدلا من الدباس الذي سافر الى فرنسا ومات هناك . وفي ٢٠ كانون الثاني ١٩٣٦ انتخب المجلس النيابي الاستاذ اميل اده

رئيساً للجمهورية وعين الدكتور ايوب ثابت اميناً لسر الدولة وما لبث ان استقال الدكتور ثابت فعين رئيس الجمهورية وزارة خماسية برئاسة خير الدين الاحدب وكان الاستاذ اده الرئيس الثاني المنتخب دستورياً والرئيس الثالث للجمهورية في عهد الانتداب بعد ان اقصى الحاكم الافرنسي .

وفي سنة ١٩٣٧ عقدت معاهدة بين فرنسا والجمهورية اللبنانية نصت على ان الدولة الافرنسية تسحب جيوشها من لبنان بعد المعاهدة بثلاث سنوات ولا تحتفظ الا بنقط محدودة على الحدود المجاورة وكان الاستاذ اميل اده اول رئيس للجمهورية اللبنانية بعد المعاهدة والاستقلال .

وفي ارائل صيف ١٩٣٧ سافر رئيس الجمهورية الى باريس وبعد عوده فض المجلس النيابي في ٢٤ تموز ١٩٣٧ واوعز بانتخاب مجلس غيره مؤلف من ٦٣ نائباً منهم ٤٢ ينتخبهم الشعب و ٢١ يعينهم الرئيس . بهذه المناسبة اصدر المفوض السامي قراراً جدد فيه رئاسة اده ثلاث سنوات وتم انتخاب المجلس على درجة واحدة في ٢٦ تشرين الاول ١٩٣٧ وانتخب رئيسه باتروطراد .

وبعد ايام قليلة عين سبع وزارات كما يلي : وزارة الداخلية، المالية العداية، الزراعة والاقتصاد، النافعة، الخارجية، التربية الوطنية، الصحة والاسعاف العام وتعين لرئاسة الوزارة خير الدين الاحدب وبعد سنة واحد عشر شهراً حل المجلس النيابي في عهد المفوض السامي السابع غبريال بيو في ٢١ ايلول ١٩٣٨ وتعطل الدستور وألغيت الوزارات ولم تبرم المعاهدة المذكورة لان البرلمان الافرنسي ردها لاسباب سياسية وفي ٤ نيسان ١٩٤١ دعي الاستاذ الفردي نقاش الى تسلم زمام رئاسة الجمهورية بعد استقالة الرئيس اميل اده الذي كان تولى الحكم دون برلمان حيث دعت ظروف الحرب يومئذ الى تعليق الدستور وفي ٨ حزيران ١٩٤١ اذاع الجنرال كاترو باسم الجنرال ديغول رئيس فرنسا

الحرية بياناً اعترف فيه للبنان بالاستقلال التام واعترفت بريطانيا بهذا الاستقلال ايضاً .

في ٢٨ تشرين الثاني سنة ١٩٤١ استقبل الاستاذ الفرد نقاش رئيس الجمهورية اللبنانية في دار حكومة لبنان الجنرال كاترو الذي جاء معلناً ان لبنان قد اصبح دولة مستقلة تتمتع «بالحقوق والميزات التي تتمتع بها الدول المستقلة ذات السيادة» واستبدلت فرنسا لقب المفوض السامي بلقب المندوب العام .

وفي ٢٩ كانون الاول ١٩٤١ اقبل الى دار الحكومة اللبنانية الجنرال سبيرس بموكب رسمي وحمل الى رئيس الجمهورية رسالة رسمية من صاحب الجلالة جورج السادس ملك بريطانيا العظمى يعرب فيها عن سروره « باعلان استقلال لبنان » ومنذ ذلك الحين اصبح الجنرال سبيرس سفيراً لدولة بريطانيا العظمى لدى الجمهورية اللبنانية .

وفي ٢٨ آب ١٩٤٢ اكد الجنرال ديغول القائد العظيم القائم على رأس حكومة فرنسا المقاتلة : « ان استقلال لبنان اصبح امراً واقعاً » واضطر الرئيس نقاش الى الاستقالة في ١٨ اذار ١٩٤٣ بعد دخول جيوش فرنسا الحرة والحلفاء لبنان وسوريا وتقلص عهد فيشي وذلك على اثر الانذار الذي وجهه اليه الجنرال كاترو لانه لم يجاره بمايس استقلال لبنان فسجل التاريخ هذه التضحية والاخلاص للاستاذ نقاش . عين الجنرال كاترو موضعه الدكتور ايوب تابت رئيساً مؤقتاً للدولة الى ٢٠ تموز سنة ١٩٤٣ للاشراف على الانتخابات النيابية ثم اضطر الى الاستقالة فخلقه الاستاذ باترو طراد من ٢٢ تموز ١٩٤٣ الى عشرين ايلول ١٩٤٣ وهذا اشرف على انتخابات المجلس النيابي المؤلف من ٦٦ نائباً .

وفي ٢١ ايلول سنة ١٩٤٣ انتخب الشيخ بشاره خليل الخوري رئيساً للجمهورية اللبنانية فكان الرئيس الثالث المنتخب في ظل الاوضاع الدستورية

وفي تشرين الثاني سنة ١٩٤٣ عدل الدستور اللبناني لرابع مرة اثر ثورة وطنية قام بها الشعب عندما مسّت فرنسا استقلال لبنان بنفي رئيس الجمهورية مع اركان حكومته التي كان يرئسها رياض الصلح الى قلعة راشيا وكلفت اميل اده ان يتولى الرئاسة بالوكالة ولكن الشعب اصر على ارجاع حكومته الدستورية اليه وكان له ذلك في ٢٢ تشرين الثاني المذكور طليعة ثورة وتحرير لبنان من كل سيطرة وتمتعه بالاستقلال التام والسيادة وجلاء الجيوش الاجنبية عنه .

وقبل انتهاء مدة رئاسة الشيخ بشاره الخوري جدد له المجلس النيابي مدة ثانية لم يكملها فاستقال في ١٨ ايلول سنة ١٩٥٢ اثر اضراب شعبي عام فكانت مدة رئاسته ٩ سنوات وفي ٢٣ ايلول انتخب المجلس النيابي بالاجماع الاستاذ كميل نمر شمعون رئيساً للجمهورية .

وكان انتخاب هذا المجلس جرى في ٢٥ ايار سنة ١٩٥١ من ٧٧ نائباً برئاسة احمد الاسعد واعطى وزارة الامير خالد شهاب سلطنة المراسيم الاستراعية وبموجبها عدلت عدد اعضاء المجلس فجعلتهم ٤٤ نائباً بمرسوم ٤ تشرين الثاني سنة ١٩٥٢ .

وفي ٣٠ ايار من سنة ١٩٥٣ اصدر فخامة رئيس الجمهورية مرسوماً بحل المجلس النيابي لاسباب عديدة وعين موعد انتخاب المجلس الجديد من ٤٤ نائباً في ١٢ تموزو ١٩ منه بموجب المرسوم الاستراعي المذكور وانتخب عادل عسيران رئيساً للمجلس الذي اعطى حكومة الرئيس سامي الصلح سلطة تحوير المراسيم الاستراعية السابقة .

وعدد رؤساء الجمهورية الوطنيين الذين انتخبوا في ظل الاوضاع الدستورية والذين عينوا بمراسيم ودعوا للحكم ثمانية اولهم شارل دباس جيبب باشا السعد ، اميل اده ، الفرد نقاش ، ايوب ثابت ، بتروطراد ، الشيخ بشاره الخوري ، الاستاذ كميل نمر شمعون .

الباب الثامن

تقسيم الجمهورية اللبنانية الى خمس محافظات بموجب تعديل سنة ١٩٣٠

- ١ - محافظة بيروت قوامها ١٢ منطقة :
الاشرفية ، الباشورة ، دار المريسه ، الرميل ، راس بيروت ،
زقاق البلاط ، الصفي ، المدور ، المرفأ ، المزرعة ، المصيطبه ، ميناء الحصن .
 - ٢ - محافظة لبنان الشمالي مركزها طرابلس مؤلفة من ٦ اقصية :
طرابلس ، زغرقتا ، بشري ، عكار ، الكوره ، البترون .
 - ٣ - محافظة جبل لبنان مركزها بعبدا مقسمة الى ٦ اقصية :
بعبدا ، الشوف ، عاليه ، المتن ، كسروان ، جبيل .
 - ٤ - محافظة لبنان الجنوبي مركزها صيدا قوامها ٤ اقصية :
صيدا ، صور ، مرجعيون ، جزين .
 - ٥ - محافظة البقاع مركزها زحلة مؤلفة من ٥ اقصية :
زحلة ، البقاع الغربي ، راشيا ، بعلبك ، الهرمل .
- وعلى كل محافظة محافظ وعلى كل قضاء قائمقام والمرجع وزارة الداخلية
وفي الجمهورية اللبنانية ٢٠٥ بلديات و ١٤٥٤ مختاراً وبجانب كل
مختار مجلس اختيارية مؤلف في القرى الصغيرة من عضوين وفي المدن
والقرى الكبيرة من اربعة حتى الستة وكل من اعضاء البلدية والمختار
واعضاء مجالس الاختيارية ينتخبهم الشعب .
- وهذا التقسيم الغى المديرية التي كانت سابقاً في الملحقات واتبع
اشغالها بخافر الدرك وكان عددها ٥٤ مديرية اما الاقصية فكانت ١٢
زيد عليها ٩ فصارت ٢١ قضاء .

التنظيمات الادارية الحالية

رئاسة الجمهورية

مديريتها العامة مؤلفة من ملاك مجموعه ١٣

رئاسة الوزارة

المديرية العامة فيها مؤلفة من ملاك مجموعه ٢٤ ومن هيئة تفتيش
الدولة وملاكها ١٤

وزارة العربية

ادارتها المركزية مؤلفة : من مديرية ملاكها ٢٢ ومن دوائر
محافظات بيروت ، ولبنان الشمالي ، وجبل لبنان ، ولبنان الجنوبي ،
والبقاع ، وفي مجموع ملاك دوائر المحافظات ١٤ طيباً شرعياً .

وزارة الخارجية والمغتربين

ادارتها المركزية قوامها : الامانة العامة ، الديوان ، مديرية المراسيم ،
مديرية المغتربين ، مديرية الشؤون السياسية ، مديرية الشؤون الاقتصادية ،
مديرية الامم المتحدة والمؤتمرات ، دائرة الشؤون القنصلية ، دائرة
الشؤون الاجتماعية والثقافية ، دائرة المحاسبة والشؤون الادارية ، دائرة
الصحافة ، قسم الرموز وملاكها ٧٤

والسلك الخارجي مؤلف : من سفير ووزير مفوض ومستشار
وقنصل عام وسكرتير وقنصل وملحق ونائب قنصل وملاكه ٨٤
ومجموع ملاك وزارة الخارجية والمغتربين ١٥٨

وزارة الداخلية

مؤلفة دوائرها الادارية من : مديرية عامة ، مصلحة الديوان ،

دائرة الدروس والقضايا ، مصلحة التفتيش ، مديرية الاحصاء والاحوال الشخصية ، مصلحة الشؤون المالية ، مديرية البلديات والتنظيم المدني ، مصلحة الادارية ، مصلحة التنظيم المدني ، دائرة التجميل ، دائرة الضم والفرز والاستملاك ، دائرة التنفيذ ، دائرة التفتيش ، دوائر المحافظات بيروت ، لبنان الشمالي ، جبل لبنان ، لبنان الجنوبي ، البقع .

ومجموع ملاك وزارة الداخلية ٢٧٠

وزارة المالية

تشعب عدة دوائر كما يأتي بينها :

أ - مديرية عامة ، الديوان ، دائرة الدروس ، مصلحة التفتيش المالي ، مصلحة النقد والقطع ، مصلحة الموازنة ومراقبة النفقات ، دائرة اللوازم ، مفوضو الحكومة لدى مصالح الاستثمار ، مديرية الدوائر المالية .

ب - مصلحة الدوائر المالية وقوامها : دائرة ضريبة الدخل ، دائرة ضريبة الاملاك المنبئية ، دائرة ضريبة الاراضي ، دائرة رسم الانتقال ، دائرة الضرائب غير المباشرة .

ج - مصلحة الخزينة وقوامها : دائرة تحصيل بيروت ، دائرة تصفية القروض الزراعية والصناعية والفندقية ، مصلحة المحاسبة العامة ، مصلحة الصرفيات ، دائرة مالية لبنان الشمالي ، دائرة مالية جبل لبنان ، دائرة مالية لبنان الجنوبي ، دائرة مالية البقاع ، والملاك باجمعه ٥٥٧

د - مديرية الدوائر العقارية وهي مؤلفة من : المديرية ، دائرة الديوان ، دائرة التفتيش ، دائرة املاك الدولة ، امانات السجل العقاري امانة بيروت ، امانة لبنان الشمالي ، امانة جبل لبنان ، امانة لبنان

الجنوبي ، امانة البقاع وملاكها ١١٣

هـ - مصلحة المساحة الفنية وهي مقسمة كما يأتي : الادارة ، قسم التثليث والشبكات الهندسية ، دائرة التحديد والكيل الفني ، قسم الرسم الاولي ، دائرة الرسم النهائي والتعديل الفوتوغرافي ، قسم حسابات

المساحة ، دائرة التفتيش المساحي ، دائرة التحسينات العقارية وضم
الأراضي ، قسم تنظيم السجلات العقارية ، قسم امـانات المساحات
وملاكها ٣٠٧

و - مديرية اليانصيب الوطني وقوامها : المديرية ، قسم الادارة ،
المحاسبة ، الدعاية والبيع ، اللوازم وملاكها ٣٠
ز - ادارة الجمارك وهي تضم : المجلس الاعلى للجمارك ، مديرية
الجمارك العامة ، اقليم بيروت ، اقليم طرابلس ، اقليم البقاع ملاكها ٩٢٠
ومجموع ملاك وزارة المالية العام ١٩٢٧

وزارة الاستغال العام

مقسمة الى الدوائر الادارية المؤلفة من :

أ - المديرية العامة ، الديوان ، مصلحة التفتيش ، دائرة المحاسبة ،
مدير الطرق والمباني ، دائرة اللوازم ، مديرية المواصلات ، الدائرة
المر كزية ، دائرة السيارات ، دائرة الشؤون البحرية ، مديرية الطيران
المدني ، الدائرة المر كزية ، دائرة القضايا والاتفاقات الدولية ، دائرة
مراقبة العمليات الجوية ، دائرة اللوازم ، مصلحة التفتيش ، المدرسة
الفنية ، المديرية العامة لمصلحة الشركات ، الدائرة المر كزية ، الدائرة
الادارية ، المصلحة المالية والاقتصادية ، مديرية الشؤون المائية والكهربائية

ب - المديرية العامة الفنيه المؤلفة من : مصلحة التفتيش ، مديرية
الطرق والمباني ، الادارة المر كزية ، المصلحة الفنية ، مصلحة مباني
الدولة ، منطقة الشمال ، منطقة جبل لبنان الشمالية ، منطقة جبل لبنان
الجنوبية ، منطقة الجنوب ، منطقة البقاع ، دائرة الترفيت ، دائرة
احصاء الطرق وعلامات السير ، مديرية المواصلات ، دائرة المواصلات
الحديدية ، دائرة المنائر .

ج - مديرية الطيران المدني المؤلفة من : مصلحة التفتيش ، المصلحة

الفنية ، دائرة الملاحة الجوية ، دائرة الرصد الجوي ، دائرة سلامة الطيران ، دائرة المواصلات ، دائرة صيانة الاجهزة ، دائرة الدروس الفنية ، مصلحة المطارات ومطار بيروت الدولي ، مطار القليعات ، صيانة المطارات

د - المديرية العامة لمراقبة الشركات المؤلفة من : المصلحة الفنية ، مديرية الشؤون المائية والكهربائية ، الدائرة المركزية ، المصلحة الفنية ، منطقة الشمال ، منطقة جبل لبنان ، منطقة الجنوب ، منطقة البقاع ، مصلحة الكهرباء ، والملاك العام لوزارة الاشغال العامة ١١٦٣ .

وزارة الدفاع الوطني

محصورة في الدائرة المركزية والمحكمة العسكرية وملاكها ٢٥

وزارة التربية والفنون الجميلة

ادارتها المركزية مقسمة الى : الجامعة اللبنانية ، مديرية التعليم الابتدائي والتكميلي ، مديرية التعليم المهني ، مصلحة التعليم الثانوي ، مصلحة اعداد المعلمين ، مصلحة الرياضة البدنية والكشفية ، مديرية الآثار ، المعهد الموسيقي الوطني ، دار الكتب الوطنية .
ومجموع ملاك وزارة التربية الوطنية والفنون الجميلة المركزي ٣٤٤

وزارة الصحة العامة

مؤلفة من : المديرية العامة ، مصلحة الشؤون الادارية ، الديوان ، دائرة التفتيش ، دائرة المحاسبة ، مصلحة الشؤون الفنية ، دائرة التفتيش الصحي ومراقبة المهن الطبية ، فرع التمريض والقبالة ، المفارز الصحية للاقضية ، دائرة الوقاية ومكافحة الامراض الانتقالية ، دائرة رعاية صحة الام والولد وصحة المدارس والاحصاءات والدعاية ، دائرة الصيدليات ، دائرة الهندسة الصحية ، دائرة الحجر الصحي ، حجر

بيروت ، محجر طرابلس ، محجر صيدا (الزهراني) ، محجر صور ،
 محجر مطار بيروت الدولي ، دائرة طب الاسنان ، مصلحة العناية الطبية ،
 المستوصف المركزي ، مستوصفات التدن الرئوي ، مستوصفات
 طب الاسنان (الحجر الصحي) ، مستشفى بيروت ، مستشفى الامراض
 السارية ، مستشفى الامراض الزهرية ، مستشفى الحجر الصحي (الكرنيتينا)
 مستشفيات بعبداء ، طرابلس ، زحلة ، صيدا ، تبين .
 وملاك وزارة الصحة العامة ٦٣٨ .

وزارة الاقتصاد الوطني

دوائرها : المديرية العامة ، الديوان ، التفقيش ، مصلحة الصناعة ،
 دائرة الانتاج الصناعي ، دائرة التقنية ، مصلحة التجارة ، دائرة التجارة
 الداخلية ، دائرة التجارة الخارجية ، مصلحة الاحصاء العام ، دائرة
 الاحصاء العام ، دائرة حماية المستهلك ، مكتب القمح .
 وملاك وزارة الاقتصاد الوطني ١٦١

المفوضية العامة للسياحة والاصطياف والاشياء

قوام ادارتها العامة : المفوض العام ، دائرة تنشيط السياحة
 والاصطياف والاشياء ، قسم الدعاية ، قسم التفقيش ، قسم المحاسبة .
 وملاكها الموقت قوامه : القسم الفني ، قسم الدعاية « مكاتب
 الاستعلامات والاستقبال »

ومجموع ملاكيها الدائم والموقت ٢٣٤

ولهذه المفوضية فضل على اقتحاديات لبنان فهي تدر عليه سنوياً
 مبالغ كثيرة وبواسطة الجهود والدعايات بالاساليب الحديثة المحيطة
 التي تبذلها المفوضية وعلى رأسها حالياً الوطني النشط الاستاذ ميشال توما
 ستصبح العمود الفقري لهذا الوطن والمورد الذي يحتل الصدارة بين

اقتصادياته ويعد الان في المرتبة الثالثة منها والدليل ارتفاع مستوى
زيادة السياح والمصطافين من ٦٧ الفاً عام ١٩٤٩ وما يليها الى ٤١٠
آلاف هذا العام الذي تبشر طلائعه بموسم زاهر .
ومراكز الاصطيف قسمتها سابقاً إحدى شركات المصايف الى ٧
مناطق : خط جزين ويشتمل على ٩ قرى وخط عاليه ١٣ وخط
المريجات ٧ وخط بيت مري ١٤ وخط عجلتون ١١ وخط جييل ٢
وخط حدث الجبة ٦ قرى والمجموع ٦٤ قرية عدلتها وحصرتها المفوضية هذا
العام في ٥٠

ويوجد مصايف غير هذه في المحافظات لم تتبناها الحكومة حتى
الان ويرتادها المصطافون من السواحل بالمتات ويجدون فيها الراحة .

وزارة الزراعة

أ - مقسمة الى : المديرية العامة ، الادارة المركزية ، الديوان ،
دائرة المحاسبة ، دائرة المنشورات ، دائرة التعليم الزراعي ،
المحطات التعاونية للاختبارات .

ب - مديرية الشؤون الزراعية : دائرة الارشاد الزراعي ، دائرة
وقاية المزروعات ، دائرة الاختبار الزراعي ، مصلحة التحسين القروي
الزراعي ، دائرة مياه الري ، الدوائر الزراعية في مراكز المحافظات .

ج - مديرية الاقتصاد الزراعي : دائرة الاقتصاد والتعاون
الزراعي ، دائرة الالات الزراعية ، دائرة الحجر الصحي البيطري ،
دائرة الصناعات الزراعية ، دائرة الاحصاء الزراعي .

د - مديرية الاحراج والمياه : دائرة التحريج وحفظ التربة ، دائرة
صيانة الاحراج والاستثمار ، دائرة الصيد والاسماك .

هـ - مديرية الثروة الحيوانية : دائرة المواشي والدواجن ، دائرة
الصحة الحيوانية ، التفطيش الاداري ، وملاك وزارة الزراعة العام ٦٢٠
وفي كل محافظة يوجد دائرة زراعية وفي كل قضاء مأمورون
موزعون بحسب حاجة القضاء .

وزارة البرق والبريد والهاتف

مؤلفة من : المديرية العامة ، الديوان ، مصلحة التفتيش ، مصلحة الاستثمار البرقي ، دائرة الشؤون البريدية ، ومصلحة الاستثمار البرقي من : دائرة الشؤون البرقية ، دائرة الاجهزة اللاسلكية اللاقطه ، دائرة الهندسة والاتصالات السلكية واللاسلكية ، دائرة المحاسبة الخارجية ، دائرة الموازنة والنققات ، دائرة محاسبة صندوق التوفير الوطني ، دائرة المواد النقدية والحوالات ، مكتب البريد المركزي ، مكتب البرق المركزي ، مكتب الطرود البريدية المركزية ، المكاتب ، وملاك البرق والبريد ٨٧٥

مديرية الهاتف العامة

قوام ادارتها المركزية : الديوان ، دائرة المحاسبة ، دائرة الخزينة ، دائرة الصفيات ، مصلحة التفتيش ، ومصلحة الاستثمار من : دائرة الواردات ، دائرة الاحصاءات ومراقبة الاستثمار ، دائرة الاشتراكات والدليل ، والمصلحة الفنية من : دائرة الدروس ، دائرة تجهيزات المركز ، دائرة انشاء الخطوط ومصلحة التموين من : دائرة المستودعات ، دائرة المشاغل ، دائرة المناطق وملاك مديرية الهاتف ١١٤٥ و مجموع ملاك وزارة البرق والبريد والهاتف العام ٢٠٢٠

وزارة الشؤون الاجتماعية

دواثرها مؤلفة من : المدير العام ، الديوان ، مصلحة الاجتماعية ، دائرة الضمان الاجتماعي ، دائرة الخدمات الاجتماعية ، مصلحة العمل ، دائرة النقابات ، دائرة التفتيش في لبنان الشمالي وملاك وزارة الشؤون الاجتماعية ١٢٨

وزارة التصميم

قوامها : المديرية العامة ، الديوان ، مصلحة المعادن والاملاك العمومية ، مصلحة التنسيق والارتباط ، مصلحة الاحصاءات العامة ، مصلحة مراقبة التنفيذ ، مصلحة المحروقات ومراقبة شركات البترول والمصافي ، دائرة المعارض ، دائرة المحاسبة ، مجلس التصميم والانماء المؤلف من : وزير التصميم العام ، رئيس ، امين سر المجلس ، مدير عام المالية ، مدير عام الاقتصاد ، ستة مستشارين لبنانيين من اهل الفن والخبرة والاختصاص .

وملاك وزارة التصميم العام ٦٧

وزارة الانباء

تتألف من : المديرية العامة ، الديوان ، الدعاية ، المطبوعات ، الاذاعة .

وملاك وزارة الانباء ٦٣

التنظيمات القضائية

محاكم الجمهورية اللبنانية ثلاث درجات :

اولاً محاكم الدرجة الاولى تنظر في مختلف الدعاوي المدنية والجزائية

وتتألف من حكام منفردين في المحافظات كما يلي :

محكمة بيرة عدد القضاة فيها ١٨ ومنطقة صلاحيتهم بيروت .

محكمة لبنان الشمالي عدد القضاة فيها ١٢ ومراكز محاكمها :

طرابلس ٦ قضاة ، حلبيا - القبيات قضاء عكار قضاء ٢ ، زغرتا -

اهدن قضاء زغرتا قاض ١ ، بشري قاض ١ ، أميون قضاء الكورة

قاض ١ ، البترون قاض ١ .

محافظة جبل لبنان عدد القضاة فيها ١٢ ومراكز محاكمها :
بعيدا ٣ قضاة ، الجديدة قضاء المتن ٣ قضاة ، جونيه - غزير قضاء
كسروان قاض ١ ، جبيل - قرطبا قضاء جبيل قاض ١ ، بعقلين
قضاء الشوف قاض ١ ، عاليه قاض ١ ، دير القمر قضاء الشوف قاض ١ ،
الدامور - شحيم قضاء الشوف قاض ١ .

محافظة لبنان الجنوبي عدد القضاة فيها ٩ ومراكز محاكمها :
صيدا ٣ قضاة ، صور - جوياء قضاء صور قاض ١ ، جزين قاض ١ ،
الجديدة قضاء مرجيون قاض ١ ، حاصبيا قضاء مرجعيون قاض ١ ،
النبطية قضاء صيدا قاض ١ ، تبنين - بنت جبيل قضاء صور قاض ١ ،
محافظة البقاع عدد القضاة فيها ٧ ومراكز محاكمها :
زحلة قضاة ٢ ، جب جنين - صغين قضاء البقاع الغربي قاض ١ ،
بعلبك قضاة ٢ ، راشيا قاض ١ ، الهرمل قاض ١ .

وكل من هذه المحاكم كان رئيسها يدعى حاكم صلح وأبدل باسم
حاكم منفرد وسعت صلاحيته عن الماضي مما سهل على الناس تصريف
اشغالهم التي كانوا يؤتمون محاكم المحافظات بشأنها .

وسرايات اقصية الكورة ، البترون ، كسروان ، الشوف ، جزين
انشئت كلها سنة ١٨٩٧ بعهد متصرفية نعوم باشا وسراية زحلة سنة
١٨٨٨ بعهد واصا باشا .

ثانياً : محاكم الاستئناف تنظر في استئناف الاحكام الصادرة عن
الحكام المنفردين التابعين لها وفي القضايا الجنائية الواقعة في نطاق المحافظة
وفي سائر القضايا التي هي من صلاحيتها بمقتضى القوانين النافذة .

محافظة بيروت غرف حقوق ٣ وغرف جنح وجنايات ٢ مؤلفة من
٥ رؤساء و١٢ مستشاراً وقاضي احالة .

محافظة لبنان الشمالي غرف حقوق وجزاء ٢ مؤلفة من رئيسين
وسبعة مستشارين وقاضي احالة ١ .

محافظة جبل لبنان غرف حقوق وجزاء ٢ مؤلفة من رئيسين وثمانية
مستشارين وقاضي احالة ١ .

محافظة لبنان الجنوبي غرف حقوق وجزاء ١ مؤلفة من رئيس
وثلاثة مستشارين وقاضي احالة ١ .

محافظة البقاع غرف حقوق وجزاء ١ مؤلفة من رئيس واربعه
مستشارين وقاضي احالة ١ .

النيابات العامة والتحقيق مؤلفة من : ١٢ قاضي نيابة و ١٢ تحقيق
في كل المحافظات .

ثالثاً : محكمة التمييز مؤلفة من ٣ غرف مدنية وجزائية وادارية
مصنفة من ٣ فئات والفئة الثالثة مقسومة الى رتبتين .

المحكمة العسكرية في بيروت مؤلفة من عسكريين وكتاب
عسكريين تابعين لوزارة الدفاع وكتاب مدنيين تابعين لوزارة العدلية .
المحاكم الشرعية مؤلفة من :

محكمة سنية في بيروت واخرى جعفرية ومحاكم بدائية سنية في
بيروت ، طرابلس ، عكار ، زحلة ، صيدا ، جبل لبنان ، وحاصبيا .
ومحاكم بدائية جعفرية في بيروت ، صيدا ، صور ، بعلبك ،
الهرمل ، النبطية ، ومرجعيون .

ومحاكم الاحوال الشخصية المسيحية تتولاها دواوين البطاريكات
بمراكزها وتحيلها الى المحاكم المدنية .

بعد ان فصلنا باختصار التنظيمات القضائية لا بد لنا من كلمة عن
القضاء في عهد الانتداب خدمة للتاريخ .

كان المفوض الجنرال فيغان قد اوقف الامتيازات الاجنبية على اثر
تصديق معاهدة لوزان التي جرت في ٢٤ تموز سنة ١٩٢٣ بين اليونان
والدول المتحالفة من جهة وبين تركيا من جهة ثانية فتم حينذاك
انسلاخ سوريا ولبنان وفلسطين والعراق والحجاز واليمن عن الدولة التركية .

وثبتت جمعية الامم انتداب فرنسا على سوريا ولبنان وبريطانيا على فلسطين وصدر قرارها الى كل مهاجر عن بلاده من الدول المذكورة ان يحضر لدى سفير الدولة المنتدبة عليه ويثبت جنسيته بغضون سنتين ابتداءً من ٣٠ آب سنة ١٩٢٤ وانتهاءً في ٣٠ آب سنة ١٩٢٦ ومن تأخر عن هذا التاريخ ظلت جنسيته تركية ولما كان قد بقي كثيرون من المهاجرين لم ينفذوا هذا القرار عادت الحكومة اللبنانية بالاتفاق مع تركيا ومددت المهلة سنة نهايتها في حزيران سنة ١٩٣٨ والسنة الماضية تم هذا الاتفاق مجدداً على تمديد سنتين وتعمم على كل المهاجر بواسطة السفراء والقناصل اللبنانيين ليذيعوه على كل لبناني الاصل يود تثبيت جنسيته .

وكان في كل محافظة مستشار افرنسي الى جانب المحافظ وانشئت المحاكم الاجنبية جنب المحاكم الوطنية وبعد مفاوضات كثيرة بين حكومة الانتداب والمجلس النيابي تم الاتفاق على الادغام القضائي وتشكلت محاكم لبنان منذ ١٦ ايار سنة ١٩٢٥ في هيئات مختلطة من قضاة لبنانيين وفرنسيين ودخل ٢١ قاضياً افرنسياً في سلك القضاء وعينوا في محاكم بيروت من صلحية وبدائية واستئنافية وتميزية وفي التحقيق والنيابات العامة وكذلك في محاكم طرابلس وزحلة وصيدا ودامت الحالة هذه الى ١٧ شباط سنة ١٩٢٨ حيث غير شكل الادغام وابدل بمحاكم لبنانية تنظر في دعاوي اللبنانيين وتبعية الدول التي لم يكن لها امتيازات وبقرها تقوم غرف مختلطة رئيسها قاضي افرنسي واعضاؤها افرنسيون ولبنانيون للنظر في سائر الدعاوي بالمحافظات ومجموع هذه المحاكم ٢٩ محكمة صلحية مرجعها الاستئنافي للمحاكم البدائية ومرجع هذه استئنافاً وتميزاً الى محكمتي بيروت الوطنية والمختلطة للاستئناف والتميز .

قوى الامن في لبنان

الجيش اللبناني كان قبل الاستقلال بيد السلطة الافرنسية المنتدبة على لبنان وتسلمته الحكومة اللبنانية في ١٧ تموز سنة ١٩٤٥ وفي ٢٦ منه عين اللواء الامير فؤاد شهاب قائداً له وبفضل جهوده الجبارة وبسالة افراد هذا الجيش الوطني وتجهيزاته الحديثة بالمعدات الحربية غدا في طليعة الجيوش في هذا الشرق واصبح لديه قطع بحرية لبنانية يقودها ضباط تخرجوا من المدرسة الحربية في بـرست -- وبجارة يتابعون الدراسة في مختلف مدارس الاختصاص الدولية وعنده قاعدة بحرية جميلة دشنها فخامة رئيس الجمهورية الاستاذ كميل شمعون باحتفال مهيب

يوم الخميس ١٧ اذار سنة ١٩٥٥
في ٣١ كانون الاول سنة
١٩٤٦ تم جلاء آخر جندي
اجنبي عن لبنان بعهد فخامة
الرئيس السابق الشيخ بشاره
الحوري وحفر على صخور
نهر الكلب لوحة تاريخية تشير
الى هذا الحدث .

وتاريخ انتصارات الجيوش
اللبنانية قديم يرجع الى اوائل
القرن السادس عشر بعد موقعة
مرج دابق .

وتوالت انتصاراته في مجدل
عنجر سنة ١٦٣٢ وفي داريا
سنة ١٨١٠ وفي المزه ١٨٢٠

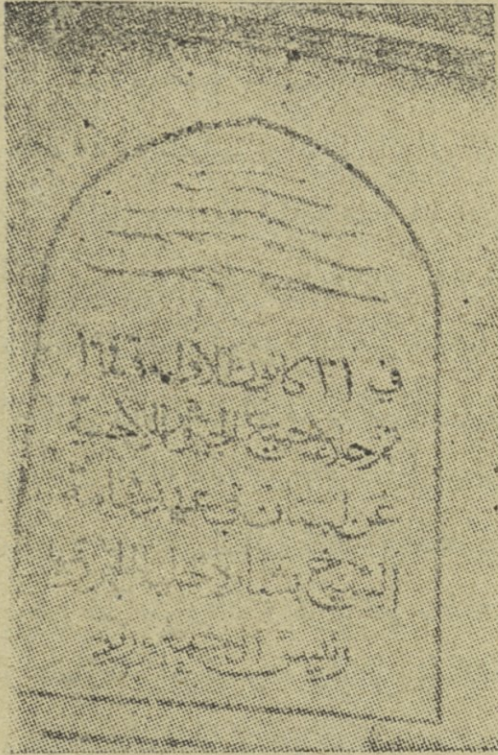

لوحة الجلاء

وفي ساطور ١٨٣٠ وحمص ١٨٣٢ وفي وادي بكا ١٨٣٨ وبحر صاف
 ١٨٤٠ وفي سنة ١٩٤١ في بيروت وحاصبيا ومرجعيون وسنة ١٩٤٨
 في المالكية وحنوتا بجوادث فلسطين .

قوى الامن الداخلي

قيادة الدرك ، مديرية الشرطة ، مديرية الامن العام .

قيادة الدرك

مهمتها المحافظة على الامن مؤلفة من : قيادة وفوج وطاقم وكتيبة
 وسريات وفصائل في المحافظات والقائمات ومخافر منتشرة في
 كل انحاء الجمهورية اللبنانية تتولى التحقيق الفوري عند كل حادثة نخلة
 بالامن ويتولى الدرك مراقبة السجون والسهر الدائم على امن الشعب
 وراحته يتروسه زعيم ويقوده افراد برتبة عقيد ومقدم وتقيب وملازم
 اول وملازم ملاكهم ٧٨

ومرشح ضابط ، نائب اول ، نائب ضابط ، رقيب اول ، رقيب ،
 عريف ، دركي ملاكهم ٢١٢٢ .
 وملاك قيادة الدرك العام ٢٢٠٠

مديرية الشرطة

تقسم كما يأتي :

أ - شرطة قضائية مؤلفة من : الادلة الجنائية ، فرقة التحري ،
 فرقة القمار والمخدرات ، النظارة ، السجل العدلي والمحفوظات العامة ،
 النشرة الجنائية الشهرية ، فرقة التنفيذ ، الاستنابات العدلية .
 ب - شرطة ادارية مؤلفة من : المخافر ، فرقة السير ، فرقة
 الدراجات ، فرقة الاحتمياط ، المراب ، والاليات « الدراجات » ،
 الاخلاق ، شرطة المحافظات .

ج - قلم امانة السر العامة الذي يتولج ادارة الموظفين والمحاسبة واللوازم والهاتف ويترئس المديرية مدير واحد درجة اولى ورئيس دائرة ورئيس قسم ومفوض عام ممتاز ومفوض عام ومفوض ومعاون ومراقب وشرطي وحاجب .
وملاك الشرطة الملكية العام ١١٧٤ .

وشرطة البلدية التابعة محافظة بيروت وقد تسلمت مؤخراً مراقبة السير واحسنت تديرها وملاكها العام من مفوض ومعاون وشرطي ٦٥٠ وتلحق في بلدية بيروت مصلحة الاطفائية وملاكها ١١٠ .

مديرية الامن العام

مهمتها جمع المعلومات المتعلقة بأمن الدولة، مراقبة الاجانب والاحزاب السياسية ، مرافقة رؤساء الدول الاجنبية ورجال الدولة اللبنانية ، اعطاء الجوازات ، مساعدة موظفي السياحة والاصطياف والاشياء على القيام بالوظائف الموكولة اليهم وتأمين مصالح البوليس الدولي وتتألف من : مدير هو الرئيس المباشر لجميع دوائر وموظفي الامن العام ، الديوان ، الدائرة السياسية ، دائرة الاجانب والجوازات دائرة مراقبة الحدود، دائرة التحقيق ودائرة المختبر الفني .
وملاك مديرية الامن العام ٢٥٠ .

ايام التعطيل بالجمهورية اللبنانية

رأس السنة اول كانون الثاني ، ورأس السنة الهجرية اول محرم ، ذكرى ميثاق الجامعة العربية ٢٢ اذار ، الجمعة العظيمة واثنين الفصح عند الطوائف الكاثوليكية والارثوذكسية ، المولد النبوي ، اول شهر ايار ، ذكرى الشهداء ٦ ايار ، اليومان الاول والثاني من عيد رمضان واليوم الثالث للمسلمين فقط ، اليومان الاول والثاني من عيد

الاضحى واليوم الثالث للمسلمين فقط ، خميس الصعود ، انتقال العذراء
١٥ آب ، عيد جميع القديسين اول تشرين الثاني ، ذكرى الاستقلال
٢٢ تشرين الثاني ، الميلاد ٢٥ كانون الاول ، عيد مار مارون ٩ شباط
للموارنة فقط .

والاعیاد القومية السنوية يحتفل بها في معظم انحاء لبنان واهمها
عيد الشجرة في بيروت الذي يترأسه فخامة رئيس الجمهورية تنشيطاً
لجمعية اصدقاء الشجرة التي لا تألو جهداً في تشجيع زراعة الاشجار
والتحذير من قطعها وأين توجهت في لبنان تنظر على جوانب الطرقات
لوحات كتب عليها « ازرع ولا تقطع » ومن الاعیاد القومية عيد
ملكات الجمال وعيد الازهار وعيد الفاكهة وسواها .

الاحصاءات

تتولى مديرية الاحصاء والاحوال الشخصية اجراء احصاء النفوس
في لبنان ولديها اداة حسابية حديثة لضبط الوقوعات شهرياً من مواليد
وفيات وزواج وطلاق وخلافه وقريباً يصلها معدات للطبع والتنظيم
والاستنساخ تدار كلها بالكهرباء وتعطي النتيجة بسرعة مذهشة .

وجرى احصاء الشعب اللبناني بعهد الانتداب في اواخر عام ١٩٢١
وتم في شباط عام ١٩٢٢ فبلغ ٧١٠٥٦١ مع المهاجرين والاجانب ،
وسنة ١٩٣٢ بوشر في احصاء عام بواسطة ٥٦٠٣ لجان عينتها وزارة
الداخلية وعلى رأسها موسى نور في مختلف انحاء الجمهورية ودارت
في يوم واحد منع فيه التجول في لبنان على المساكن المأهولة التي بلغت
١٦١٠٦٨ في ٢٥٧٤ مدينة وحي وقرية ومزرعة وتسلمت بيانات اصحابها
الحاملة عدد نفوسهم بالتدقيق وعدد المغتربين بالتقريب وبلغ هذا الاحصاء
٧٩٣٣٩٦ من اللبنانيين المقيمين على الاراضي اللبنانية وبلغت نسبة

المتعلمين منهم ٦٠٪ وعدد المغتربين ٢٥٤٩٨٧ وعدد الاجانب الموجودين موقتاً في لبنان ٦١٢٩٢ .

ومجموع اللبنانيين من مقيمين ومغتربين واجانب ١١٠٩٦٧٥ .
وذاق هذا الاحصاء مدة سنة فرزت بخلالها بيانات كل قرية لولوحدها وسجلت في سجلها الخاص وعنه اخذت تذاكر الهوية الافرادية وتسلمها اصحابها ، ولم يتقدم من المهاجرين لتثبيت جنسيتهم اللبنانية بموجب معاهدة لوزان المحددة بستين كما مرّ الا ٧١٢٩٥ ، و ١٠٤٣٥ هاجروا بعد سنة ١٩٢٤ ويدفعون ضرائب حكومية .

وبعد عشر سنوات في عام ١٩٤٣ جرى احصاء آخر استخلص من دوائر نفوس المحافظات والاقضية فكانت خلاصته ما يأتي : حاضرون

١٠٨٤٤٢١ ومهاجرون اختاروا الجنسية اللبنانية ١٥٩٥٧١ .

وإذا خرّجنا عدد الذين ثبتوا جنسيتهم من المغتربين كما سبق من مجموعهم الحالي لبقى ٧٧٨٧٧ ثبتوا جنسيتهم في غضون سنة بدوها حزيران ١٩٣٧ بموجب الاتفاق مع الدولة التركية على تمديد مهلة لوزان السابقة وفي سنة ١٩٤٥ جرى احصاء تقريبي للمقيمين في لبنان فبلغ عددهم ١١٤٧٧٠٠ وسنة ١٩٤٨ اعيد هذا الاحصاء للمقيمين فبلغ في المحافظات اللبنانية ما يأتي : في بيروت ١٩٨٠٤٧ وفي لبنان الشمالي ٢٦٧٧٨٣ وفي جبل لبنان ٣٦٣٣٧٣ وفي لبنان الجنوبي ٢٢٩١٧٨ وفي البقاع ١٧٤١٦٤ .

والمجموع العام لسكان لبنان حتى ذاك التاريخ ١٢٣٢٥٤٥ .
وإذا كانت زيادة لبنان التدريجية تبلغ سنوياً ما يقارب الثلاثين ألفاً كما تبين من السنين الماضية فيكون مجموع سكانه اليوم ما يربو على المليون وثلاث كما جاء في موجز هذا الدليل ، ولا يخفى ان احصاءات المغتربين السابقة لم تأت بالنتيجة المطلوبة ولم يتوفق السلك الخارجي من حصرها بالضبط حتى اليوم وعدد المغتربين يفوق عدد المقيمين كما

استأنسنا من الجدول الذي اخذناه عن احدى المجلات المصرية والمرجح انه تقديري ولم نجد بداً من الاتيان على تفصيله :

٥٠٠٠ في نيوزيلنده ، ٢٠٠٠٠ في استراليا ، ٥٠٠٠ في الهند ،
 ٢٥٠٠٠ في بلاد العرب ، ١٠٠٠ في مدغسكر وما جاورها ، ٢٥٠٠٠
 في افريقيا الجنوبية وما جاورها ، ٣٠٠٠٠ في افريقيا الغربية ، ٦٠٠٠٠
 في مصر والسودان ، ١٥٠٠٠٠ في الارجننتين ، ٢٥٠٠٠٠ في البرازيل
 ١٢٠٠٠٠ في اواسط اميركا الجنوبية ، ٣٠٠٠٠٠ في شمال اميركا الجنوبية ،
 ١٥٠٠٠ في اميركا الوسطى ، ٤٥٠٠٠٠ في الولايات المتحدة ، ٦٠٠٠٠
 في المكسيك ، ٣٠٠٠٠ في كندا ، ٣٠٠٠٠ في الجزر الاميركية ،
 ١٠٠٠٠ في ايران و افغانستان والمجموع ١٣١٦٠٠٠ .

ويوجد في اوربا واليابان وجزر الفيليبين ما يدفع هذا المجموع الى المليون ونصف .



انطون البشعلاني

وهجرة اللبنانيين ترجع الى شهر
 تشرين الاول من عام ١٨٥٤
 يوم نزل « انطون يوسف ضاهر
 البشعلاني من صليبا » مدينة بوسطن
 في الولايات المتحدة الاميركية
 وتوفي في نيويورك سنة ١٨٥٦
 وهو لم يتجاوز التاسعة والعشرين
 من عمره وكان اول مغترب
 لبناني وطىء ارض كولومبس
 ومات فيها فاكتشف ضريحه
 الدكتور فيليب حتي واقام له

مواطنوه نصباً هناك يذكروهم بتاريخ الهجرة اللبنانية ، ومتى توسعت
 تفكيراً في تيارها الكاسح ، وسعة عيش المغتربين ، ووفرة الملايين بين

أيديهم وتدفع أموالهم على المقيمين لا تستغرب من وقوع موارد المهاجرين في صلب اقتصاديات لبنان .

الاديان

ليس من قطر اختلفت وتعددت اديانه وتشعبت طوائفه ومذاهبه كالفطر اللبناني ، ويرجع ذلك الى توالي الفتوحات عليه منذ القديم والى من بقي فيه من الامم المتعددة المذاهب .
والاديان في لبنان ثلاثة اقسام اساسية : النصرانية ، والاسلامية ، والاسرائيلية .

والنصارى هم الطوائف المتمسكة بتعاليم السيد المسيح وتدعى مسيحية ، والمتحدة منها مع الكنيسة الرومانية وتعترف بسيادة الكرسي الرسولي عليها ورئاسة البابا وتدعى كاثوليكية هي : اللاتين والموارنة والروم المتحدون والارمن الكاثوليك والسريان المتحدون والكلدان المتحدون ، يدير شؤونهم الدينية كهنة ، يرأسهم كرادلة وبطاركة واساقفة .
وغير كاثوليكية هي : الروم الارثوذكس والارمن الغريغوريون والسريان والكلدان الارثوذكس واليعاقبة والنساطرة يتولى شؤونهم الدينية كهنة يترأسهم بطاركة مستقلون واساقفة ، والانجيليون « البروتستانت » يتولى امورهم الروحية قسس ومبشرون .

والمسلمون هم الذين اتبعوا دعوة النبي محمد (صلعم) ومعظمهم سنيون وشيعيون يقوم بامورهم الدينية المشايخ وعند المسلمين مقيي الجمهورية اللبنانية .
والدروز يتولى امورهم الروحية مشايخ مرجعهم الى شيخ العقل .
والاسرائيليون - اقلية في لبنان ورئيسهم يعرف بالخالخام .

الطباعة والصحف

الطباعة هي من اخص الوسائل التي يتمكن الانسان بواسطتها من اثبات خواتمه وعرضها على الناس والواسطة التي تسهل حفظ وادخار شوارد المعارف وتساعد على نشر العلوم، واول من اخترع فن الطباعة «يوحنا غونمبرج» الالماني عام ١٤٣٦ واول من اخترع صب الحروف العربية البابا «يونيوس الثاني» عام ١٥١٠، واول مطبعة أنشئت في لبنان بدير قزحيا «الشمال» عام ١٦١١ ثم تلتها مطبعة الشوير عام ١٧١٧ ثم المطبعة الاميركية في بيروت سنة ١٨٣٤ ثم المطبعة الكاثوليكية للاباء اليسوعيين سنة ١٨٤٨ وكانت حجرية فاستبدلت بالحروف عام ١٨٥٣ واخذت تتزايد المطابع في لبنان والموجود منها اليوم يتراوح بين ١٧٠ و ١٨٠ بينما كانت بعهد المتصرفية ٣ .

ولبنان اول من استخدم اللينوتيب في طباعة الصحف التي هي ركن قوي تشيدت عليه دعائم الحضارة والثقافة والعمران ، وسبق اللبنانيون فأنشأوا اول جريدة ظهرت في العالم العربي بمصر في مطلع القرن الثامن عشر باسم «التنبيه» استجلب لها المطبعة من روما بونابرت بمناسبة وجوده في مصر وذهابه لمحاصرة عكا ودعاها باسم «المطبعة الاهلية» وكلف الياس مسابكي اللبناني ادارة شؤون الجريدة التي تحولت عام ١٨٢٨ الى الحكومة المصرية وتولى تحريرها احمد فارس الشدياق اللبناني وسنة ١٨٦٠ ظهرت في بيروت جريدة «نفيروزيا» للمعلم بطرس البستاني صاحب دائرة المعارف ثم ازدادت الصحف في لبنان وانتشرت في كافة انحاء العالم التي حل بها لبنانيون ، ويرجع الفضل في تقدم الصحافة الى الدكتور فارس نمر اللبناني المتمصر صاحب «المقتطف والمقطم» الذي اسس لجنة في لبنان لرفع مستوى الصحافة فيه واستيقظت

هذه الفكرة في ٢١ ايلول عام ١٩٣٧ فتأسست جمعية مراسلي الصحف
وعام ١٩٤١ نقابة محرري الصحف اللبنانية وسنة ١٩٤٤ جمعية اصحاب
الصحف وأدجت في ١٨ ايلول من عام ١٩٥١ مع نقابة المحررين ودعت
نقابة الصحافة الوطنية الا ان الحكومة تدخلت واصدرت مرسوماً
في ١٣ نيسان من سنة ١٩٥٣ أبقت بموجبه نقابة الصحافة ضامة اصحاب
الصحف ومديرها المسؤولين وجعلت نقابة المحررين لوحدها .

وقد بلغ عدد الصحف التي ظهرت في لبنان بخلال القرن الماضي ١٨
والمجلات ١٠ والتي ظهرت بالعربية في مطلع القرن الحالي حتى اليوم ٦٤
صحيفة و ٥١ مجلة وبالفرنسية مجلة ٤ و صحف ٥ وبالارمنية ١٠ واربع
مجلات والمجموع في القرنين الماضي والحالي ٩٧ صحيفة و ٦٩ مجلة تصدر
في لبنان يومية واسبوعية وشهرية ، سياسية وادبية ، ومنها توقفت عن
الصدور وبعضها تصدر مؤقتاً والقليل منها زجلية وعامية ، وفي كل
انحاء المهجر حيث انتشر اللبنانيون يوجد جرائد ومجلات في لغات مختلفة
واشهرها في الولايات المتحدة الاميركية والبرازيل ومصر .

المدارس

الفضل الاول في محاربة الامية في البلاد يعود الى مدرسة القرية
حيث كان ابناء القرويين يتلقون مبادئ القراءة والكتابة « تحت
السنديانة » مما سهل لهم مواصلة الدروس في معاهد العلم العالية .

واليوم يفتخر اللبنانيون بانهم قضوا على الامية بفضل اهتمام وزارة
التربية الوطنية التي عممت المدارس في انحاء الجمهورية، وقلما ترى ناحية
ولا تجد فيها مدرسة يتهافت عموم النشء الجديد لاقتباس العلم فيها .
واوجدت وزارة التربية بالاتفاق مع مفوضية السياحة والاصطياف
مدرسة فندقية في بيروت يديرها اختصاصي من سويسرا ويتسابق

عليها الشبان ، وبينهم من حمل البكالوريا اللبنانية .
وانشأت اصلاحية الاحداث في سجن مجنس تلقنهم التعليم الابتدائي
والارشاد ومختلف الصناعات ، وتهتم بالمعهد الموسيقي ، وبالمدرسة الزراعية
وابتدأت في احداث مدينة رياضية وتدرّس التربية البدنية .
ويوجد في مدينة بيروت معهد حقوق ومعهدان للطب ، ومدرسة
تطبيب ومدرسة للهندسة وجامعات كبرى اهمها في بيروت جامعة
الاباء اليسوعيين التي اضافوا اليها بنائية ثانية كبرى في الجمهور ، والجامعة
الاميركية ، و كلية مدرسة الحكمة للموارثة ، و كلية الثلاثة اعمار
للروم الارثوذكس ، و كلية المقاصد الخيرية للاسلام السنين ، و كلية
البطريكية للروم الكاثوليك ، والكلية العاملة للشيعا ، والناصره ،
واللايك ، والارساليات الاخرى الاجنبية واكثرها للارمن .
وفي لبنان معاهد كبرى قديمة منها معهد عينطورة وعين ورقا
« كسروان » ، ومعاهد الفرار ، وجامعة عاليه ، والجامعة الوطنية
بالشويات ، ومعاهد الرهبان والراهبات في معظم الانحاء ، والمدارس
الكليريكية في غزير ، وهريريا ، وكفرحي ، وكرم سده ،
وجونيه ، وغوسطا وغيرها من المدارس التي توقفت والتي هي في طور الانشاء .
وفي سنة ١٩٥٣ تأسست الجامعة اللبنانية وتولى رئاستها العلامة
الاستاذ فؤاد افرام البستاني وهي تحاكي ارقى الجامعات رغم حداثة
عهدا ، وجاءت تكمل ما هو عليه لبنان من تقدم مرموق في سائر
نواحي المعرفة ، وما هو فيه من رسوخ في حقول العرفان ، قديماً
وحديثاً ، وعدد طلابها الاجمالي ٢٥٥ منهم حالياً في فرعها الاول معهد
المعلمين العالي ١٧٢ وفي الثاني معهد الاحصاء وفي الثالث معهد الادارة
والمال ٥٠ وأحدث فيها مكتبة وفي قيد الاحداث المخبر والمتاحف .
ومتى علمت ان المدارس في لبنان بلغ عددها ١٨٧٠ بعد ان
كانت بعهد المتصرفية ٣٧ ، وان نسبة المتعلمين اليوم اصبحت ٨٥ ٪

وما فوق ، ومتى زرت المكتبة الوطنية العامرة بالمؤلفات تبين لك
التقدم العلمي واهمية الشوط الذي يلمعه لبنان في مضمار الثقافة .

وهاك جدول عدد المدارس والطلاب والمعلمين في محافظات الجمهورية
اللبنانية سنة ١٩٥٤ أخذ عن دائرة احصاء وزارة التربية :

مدارس رسمية حكومية : للبنين ٥٤٢ ، للبنات ١٦٩ ، مختلطة ٢٤٢ = ٩٥٣

تلامذة المدارس الرسمية : صبيان ٦٧٠٠٠ ، بنات ٤١٠٠٠ ، = ١٠٨٠٠٠

معلمون في المدارس الرسمية : ذكور ٢٠٠١ ، اناث ٨٢٧ ، = ٢٨٢٨

مدارس اهلية واجنبية خاصة : للبنين ٢٢٩ ، للبنات ٢١٧ ، مختلطة

٤٧١ = ٩١٧ .

تلامذة المدارس الخاصة : صبيان ٨١٠٠٠ ، بنات ٥٩٠٠٠ ، = ١٤٠٠٠٠

معلمون في المدارس الخاصة : ذكور ٢٧٤٩ ، اناث ٣٣٤٧ = ٦٠٩٦

والمدارس الاجنبية احصيت وحدها سنة ١٩٥١ فبلغت للبنين ٥٧ ،

للبنات ٥٥ ، مختلطة ٢٥ ، = ١٣٧ .

الفنادق

خطت الصناعة الفندقية في لبنان في السنوات الاخيرة خطوة واسعة
في طريق التقدم والكمال الصحي والفني ويعود الفضل بهذا النجاح الى اللبنانيين
انفسهم فقد نشط افرادهم الى تعزيز الصناعة الفندقية وبدلوا الثروات
الطائلة في تشييد الفنادق الفخمة في اجمل المواقع المطلة على ابي وجمل
المناظر وتسابقوا في مضمار التحسين فتوجوا الجبل بهذه القصور الشاهقة
ونسجوا على منوال الغربيين في البناء والتقسيم والترتيب والتأثيث
والفرش الفاخر والتزيين والنظافة واتباع الاساليب العصرية والصحية
وفرقوا بين اقسام الراحة واقسام اللهو والتسليية وجمّلوا فنادقهم
بالمسارح والصالونات الفسيحة واحاطوها بالشرفات والسطوح والجنائن

اللازمة لطلاب الانفراد والعزلة وقصاا الهواء الطلق ووجهوا عناية خاصة الى المطابخ واستحضروا مهرة الطهاة والخدم واحاطتهم الحكومة بالعناية باحداث مدرسة فندقية في بيروت يتلقى فيها هؤلاء هذه المهنة على اختصاصيين اجانب حتى بات من الصعب على الزائر ان يميز بين فنادق لبنان وفنادق ارقى المصايف الاوروبية واشهرها ولم يقف بهم الامر عند هذا الحد بل هم يواصلون التحسين ويغيون الجديد لاضافته الى مؤسساتهم الكبيرة التي يقدر رأسمالها بماية وخمسين مليون ليرة .

والفنادق في لبنان مصنفة درجات يمكن الانسان ان يختار مايتناسب منها مع ذوقه وحاجته وقدرته على الانفاق وهي منتشرة في كل الانحاء وعددها ٥٤٦ مؤسسة شرحها بالتفصيل مفوض السياحة العام بمحاضرته القيمة سنة ١٩٥٤ فكان عدد الغرف فيها ٧٢٧٥ وعدد الاسرّة ١٤٦٧٩ منها في بيروت ٤٥٧٧ سريراً وفي الجبال والسواحل ١٠١٠٢ ويقدر عدد المطاعم والملاهي بألفين واكثر وتزايد العدد هذه السنة بمناسبة سنة السياحة في لبنان .

وكانت اهم فنادق لبنان بعهد المتصرفية محصورة في بعض المدن والقرى وتعد على الاصابع اما اليوم فأين اتجهت فيه ترى الفنادق قائمة ومنتشرة على شواطئه ورواييه واكثرها تضمها بيروت وقلب لبنان وتربو على العشرات في باقي المحافظات .

المجالس والهيئات الاجتماعية

يتصدر المجالس في لبنان المجلس النيابي المنتخب من الشعب ويتولى انتخاب رئيس الجمهورية ، وتر عليه كل المقررات الحكومية ليومها ، وعدد نواب المجلس الحالي ٤٤ وتأتي بعده مجالس الحكومة والجمارك

والتصميم ومجالس الملل على اختلافها .

والنقابات التي عممت لبنان فلا تجد مهنة او صنعة الا ولها نقابة خاصة واشهرها نقابة المحامين في بيروت وطرابلس .
والمنظمات الوطنية هي رمز التعاون والانضمام واكبرها منظمة الكتائب اللبنانية ومنظمة النجادة .

والجمعيات كثيرة في كل الانحاء واشهرها في بيروت جمعية المقاصد الخيرية ، وجمعية الصناعيين ، وجمعية التجار ، والجمعية المارونية ، والصليب الاحمر ، وغيرها واول جمعية خيرية في مصرانشأها اللبنانيون المغتربون ودعواها باسم « جمعية المساعي الخيرية المارونية » ولما تزل .
والمياتم اهمها في بيروت ميثم العازرية وفروعه القائم على رابية زهور الاشرفية بدلا من القديم على البرج وميثم برمانا وفالوغا « الراعي الصالح » والميثم الحديث للاب انطوان القرطباوي قرب حدث بيروت وميثم عجلتون « كسروان » وغيرها .

والمستشفيات عديدة اهمها في بيروت ، واشهرها في باقي الجهات مستشفى العصفورية ودير الصليب للامراض العقلية ، ومستشفيات بجنس والشبانية وضرر الباشق للامراض الصدرية ، ومستشفيات الحكومة التي جهزتها وزارة الصحة بكل وسائل التمريض الحديثة والجراحة وخصصت لها الاطباء والممرضين ، واستأجرت ايضاً عدة امرة في المستشفيات الخاصة الكبيرة لمعالجة الفقراء مع المستوصفات الصحية في الملحقات .

والجداول الآتية المأخوذة عن وزارة الصحة تبين لك الفرق الشاسع بين الماضي الذي كان يقوم على مستشفين في متصرفية جبل لبنان وبعض اطباء وصيدليات محدودة ، والحاضر الذي توسعت فيه العوامل الصحية ، فأصبحت المستشفيات الخاصة في بيروت ٥٣ ، وفي باقي المحافظات ٥٠ ، والحكومية في بيروت والملحقات ٩ والاجنبية ٧=١١٩ ، ما عدا العيادات الخصوصية .

وبلغ عدد الاطباء الوطنيين والاجانب في لبنان ١٢٠٠ وعدد
الصيدالة المتخرجين من معاهد مختلفة ٢٠٩ والمجاز لهم تعاطي المهنة
٧١ = ٢٨٠ وعدد الصيدليات في بيروت ٩٧ وفي باقي المحافظات
١١٧ = ٢١٤ .

والشركات اهمها شركة الماء ، وشركة الجر والتنوير في بيروت
وقد اتمتها الحكومة اللبنانية ، وتنقضى القسم الاوفر من ارباح شركة
حصر الدخان والتبناك ، والشركات الموجودة في لبنان على اختلافها
والمسجلة منها في وزارات الجمهورية المختصة هي : شركات وطنية مغلقة
« انونيم » ١٥٠ وشركات اجنبية مساهمة ١٥٥ وشركات ضمان اجنبية
١١٠ ولبنانية ٣ = ٤١٨ .

وإذا اعتبرنا بعض المشاريع الفردية التي لم تسجل وتدعى شركات
لقفز هذا الرقم الى ٥٠٠ وما فوق ما خلا الامتيازات الكهربائية وعددها
٢٩ والرخص ١٠ = ٣٩ ، والامتيازات المائية الحكومية ٧ ومشاريع
البلديات ٦ وامتيازات خاصة ١١ ورخص ٣ = ٢٧

والقصور والدور والاديار وفيرة في لبنان والكبيرة الرائعة منها : قصر
الجمهورية ، قصر مجلس النواب ، قصر « السراي الكبير » ، قصر العدلية ، قصر
الاونسكو ، قصر الضيافة ، والثكنات العسكرية ، والسرايات حيث يخفق
العلم اللبناني وعلى طرفيه اللون الاحمر وتتوسطه الارزة على الابيض ،
وكان بعهد الانتداب بلون العلم الافرنسي تتوسطه الارزة فاستبدل
اثر ثورة ٢٢ تشرين الثاني عام ١٩٤٣ ، ودور السفارات والقنصليات
الاجنبية ، والمديريات والمصالح الوطنية ، ودور المراجع الدينية
والعبادة ، والاديار على اختلافها ، ودور الملاهي على انواعها ، وسباق
الحيل الوحيد من نوعه في لبنان ، ودور العجزي في مختلف الانحاء ، ودور
الاثرياء والامراء الاثرية وخلافها من بنايات لبنان الفخمة .

الباب التاسع

اقتصاديات لبنان

التجارة

تقع التجارة في المرتبة الاولى من مرافق لبنان الاقتصادية، وموقعه الطبيعي بين الشرق والغرب جعله مهذاً لها وميول ابنائه التجارية ما برحت متصلة في عقولهم وموروثه عن اجدادهم الفونيقين واعتراهم الكثير بالنسبة لعددهم اكبر دليل على نشاطهم المستمر .

ولما كانت التجارة عبارة عن تصدير الفائض من محصولات البلاد الزراعية والصناعية واستيراد ما يحتاجه من الاصناف غير الموجودة فيه او التي محصولها غير كاف لاستهلاكه فقد اوردنا صادرات لبنان الآتية :

الحريز ، الصوف ، الجلود ، الزيت ، الزيتون حب ، البوتقال ، ليمون الحامض ، الموز ، التفاح ، الاجاص ، الفاكهة بانواعها ، الحمّز ، الاسفنج ، الصابون ، القلي ، النيطرون ، التبغ ، الترابية « الاسمنت » الفحم الشجري ، الحطب ، الخ ...

وواردات لبنان : الاقمشة بانواعها صوفية وحريرية لان انتاجه لا يكفيه ، مواد البناء ، العقاقير ، القمح ، الكماليات ، البن ، السكر ، الارز ، الشمع ، الزجاج ، الورق ، الحبر ، الآلات الميكانيكية المتعددة الانواع ، والسيارات التي أخذنا احصاءها عن وزارة الاشغال العامة لتاريخ آخر عام ١٩٥٤ فكان : سيارات النقل « العامة والخاصة » ١٩٢٥٤ سيارات الشحن ٣٢١١ سيارات الاوتوبيس « بوسطات » ١٠٠٩ سيارات الصهاريج ٣٣٣ المجموع ٢٣٨٠٧ .

الزراعة

تقع الزراعة في المرتبة الثانية من مرافق لبنان الاقتصادية، ومساحة ارضه السطحية ١٠١٧٠ كيلو متراً تعدل ١٠٢٧ هكتاراً موزعة كما يلي:

اراضي معدة للزراعة « بعل » ٢٦٦ و اراضي « مروية » ٤٤ = ٢٧٠ ،
 و اراضي مهملة منها قابلة للزراعة ١٨٠ ومهملة غير قابلة للزراعة
 ٢٠٠ = ٣٨٠ ، و اراضي متنوعة ٨٠ و مراعي طبيعية ٧ = ٨٧ ،
 و اراضي احراج ٨٠ ، و صخرية ٢٠٠ = ٢٨٠ .

وتقسم الزراعة في لبنان الى ٦ اقسام :

١- الاشجار الغابية او الحرجية ومنها الارز اشهر الاشجار الغابية منذ القديم ، وهو الان قليل بالنسبة للماضي ينحصر في اعالي الجبال ، واهمهم أجرة ارز الرب في سفح جبل المكمل وغم الميزاب فوق بشري ، وغابة قرب حدث الجبة « الشاهلي » ، وغابات فوق الباروك وعين زملتا وبناحية جزين ، وفي جبل جاج « جبيل » ، والسنديان الشجرة الجبارة الموجودة بكثرة في لبنان ، وقلمها تجد ساحة معبد او ساحة عامة وليس فيها شجرة منه قديمة العهد ، وفي ظلها كان اللبنانيون القدماء يعلمون اولادهم القراءة والكتابة ، « ومدرسة تحت السنديانة » لها اهمية في تاريخ التعلم في هذه البلاد كما سبق ، والعفص « الملول » الموجود اكثره في قضاء جبيل ، والسرو والشربين ومن المتعارف في لبنان زراعتها عند المدافن العامة ، والصنوبر واكثره بالسهول ومنه غابة كثيفة بظاهر بيروت وفي منعطفات جبال المتن وسواها ، والعذر واكثر وجوده في جبال احمج « جبيل » ، والزرنخت « القبقب » المنتشر في لبنان وخاصة على جوانب الطرقات ، والقصب على مجاري المياه .

وشجرة التوت التي كان يعتمد فلاحو لبنان عليها قديماً وقد شاع استعمال التوت منذ القرن السادس واشتهر في ايام الصليبيين وهو شائع

في كل جهات لبنان يطعمون من ورقه دودة الحرير لأول دورة، وفي تشرين يطعمون ورقه الثاني للمواشي، وكان مدار عيشة الفلاح اللبناني عليه يستدين كل السنة ليفي عند بيع موسم الحرير الذي دعي « مخزق الدفاتر » لكن عندما تدنت اسعار الحرير الطبيعي بسبب مزاحمة الحرير الاصطناعي له، أعدم الفلاحون اكثرية هذه الاشجار وغرسوا التفاح والاجاص وغيرها وتسعى الحكومة لاستجلاب شجر التوت من اليابان وايطاليا باعتبارها يعطي موسمين سنوياً بالجرود وثلاثة بالسواحل تنشيطاً لهذه الشجرة وانعاشها .

ويوجد كثير من عشرات اصناف الاشجار الوطنية والافرنجية منها : الحور ، الدلب ، الدردار ، البطم ، العرعر ، البلسم ، الزعرور ، القطلب ، الدفل ، السجريق ، الجميز ، الميس ، الزيزفون ، الغار ، الصفصاف ، الكينا ، الاكاسيا ، التويا ، البيلسان ، المحلب ، الميموزا ، الاكاليبتوس وغيرها .

٢ - الاشجار المثمرة ومنها : التفاح وهو من اروج اشجار لبنان المثمرة بهذه الايام وعيشته مكفولة على علو ٧٠٠ متراً عن سطح البحر واكثرية وجوده بالجرود ، والاجاص « الكمثرى » وهو من الاشجار الراجحة زراعته بعد التفاح ، وفي لبنان ٢٧ براداً مجهزة باحدث الطرق لحفظ هذه المواسم من الفساد ، والجوز الموجود كثير منه في اعالي لبنان والوسط وفي المنخفضات والوديان وشمالى صور بالجنوب ، والنخل وهو من نباتات البلاد الحارة واكثر وجوده اليوم في جهات طرابلس وعمشيت وبيروت وسهول صور وخلافها ، واللوز الذي تعتمد عليه بعض القرى اللبنانية وأوها قرية فعال « جبيل » .

وشجرة الكرمه على انواعها موجودة بكثرة في مناطق لبنان عامة اخصها في زحله ويستخرجون من العنب العرق والبيد والدبس والزبيب والحل ، وكل جهة تمتاز بجودة صنف من هذه الاصناف .

والزيتون يشغل مساحة كبيرة في لبنان أهمها الكورة والشويفات ويستخرجون منه أفضل الزيوت والذي يستخرج بعد عصره الأول من « الجفت » يستعمل للصابون .

والليمون وأنواعه كثيرة منه البرتقال والحامض والحلو والصفير والكباد ويوسف افندي والمنسدرين والمغربي والماوردي وهو كثير بسواحل بيروت وصور وصيدا وطرابلس وساحل علما وجبيل والبترون وسواهم ، ويزرع قصب السكر في السواحل وأكثره في نهر الكلب ونهر ابراهيم والدامور وصيدا وصور وطرابلس ومنه يستخرج السكر في لبنان ، ويوجد من اشجار الفاكهة الخوخ على أنواعه ، الدراقن ، السفرجل ، القرصيا ، الحنبلاس ، الجنارك ، المشمش ، الفستق ، الموز ، الخروب ، التين ، الرمان ، البهار ، الصبير ، وجوز الهند قليل جداً في لبنان وغيره من الاثمار الاوروبية والاميركية .

٣ - النباتات ذات الحيوط والانسجة والرائحة ومنها: الدخان « التبغ » ودخوله الى الشرق يرجع الى سنة ١٥١٨ وهو محتكر في لبنان ولا يمكن زراعته الا باجازة من شركة الاحتكار « الريجي » ومثله التبناك ، والقطن ، الكتان ، القنب ، الليف ، وكل هذه الاصناف قليلة لم يقبل اللبنانيون على زراعتها بكثرة .

٤ - الحبوب ومنها القمح : يزرع في كل مناطق لبنان وأهمها سهل البقاع واستهلاك لبنان السنوي من الخنطة ويدخل ضمنها المعكرونه والبرغل والطحين والبدار نحو ١٥٧ طناً ونتاجه من القمح ٥٠ فيكون بحاجة لاستيراد ١٠٧ أطنان من الخارج ، وباقي الحبوب التي تزرع في لبنان هي : الشعير ، الشوفان ، الجودار ، الذره ، الارز ، السمسم ، الماش ، الكرسته ، الباقيه ، الحاليه ، الحويص ، الزيوان ، الفول ، اللوبياء ، الفاصوليا .

٥ - البقول : البصل ، التوم ، الحمص ، العدس ، البندوره ، الخيار ،

الكوسى ، القثاء « المقتي » ، البطيخ ، القرع ، الباذنجان ، الملفوف ،
 الخس ، القرنبيط ، الباميه ، الخرشوف « شو كى ارضي » ، البطاطا ،
 الكماء ، الشمندر ، الفجل ، اللفت ، الجزر ، البازلا ، الملوخية ،
 البقلة ، « فر فحين » ، البقدونس ، النعناع ، الفلفل .

٦ - النباتات الصناعية ومنها ما له شأن في التجارة مثل الفوة يستخرج
 منها صباغ احمر ومن النيله صباغ ازرق لصبغ الجلود وغيرها والحناء ،
 قشر الرمان ، قشر الجوز ، ورق السحاق ، العفص كلها تستعمل للصبغ
 والحضاب والتي تستعمل في الصيدليات : الغار ، الخروع ، حبق الراعي ،
 السوس ، شجر الصمغ ، المحمودة ، الافستين ، حصى البان ، الحجازى ،
 الحاقمية ، المر دكوش ، البابونج ، اليانسون ، النعنع ، البنفسج ،
 البيلسان ، والنباتات العطرية : الحبق ، الفل ، الورد ، القرنفل ، الياسمين ،
 الفتنة ، الغاردينيا ، الاورتنسيا ، الاضاليا ، الزنبق ، المنتور ،
 الكشيكشه ، اللاونده ، الفينيليا ومئات غيرها من الازهار .

الحيوانات

في لبنان حيوانات داجنة وآبدة تقسم الى اربعة اقسام :

١ - ذوات الاربع الداجنة هي : الخيل ، البغال ، الحمير ، الجمال ،
 البقر ، الجاموس ، الخراف « الغنم » ، المعزى ، الارانب ، الكلاب ،
 الخنازير ، الهررة ، وذوات الاربع الآبدة هي : الضبع ، الدب ،
 الذئب ، الاسد ، النمر ، ابن آوى ، الثعلب ، الغرير ، الطيسون ،
 الخنزير البري ، الغزال ، الايل ، الوعل ، الظبي ، الارنب البري ،
 النمس ، القنفذ ، السنجاب .

٢ - الطيور ذوات الاجنحة الداجنة هي : الدجاج ، الحمام الجوي ،
 البط ، الاوز ، ديك الحبش ، ديك الهندي ، الحجل الجوي ، الحسون

الجوي ، النخ ... والطيور الأبدية هي : النسر ، العقاب ، الباز ،
الرخم ، الغراب ، البجع « العرنق » ، الباشق ، الحجل ، الهدهد ،
الحمام البري ، السهاني ، اليام ، « الترغل » ، البوم ، دجاج الارض ،
السلوى ، الخطاطيف ، السنونو ، الورور ، البلبيل ، الشجورور ،
الكنار ، السممر ، الحدأة ، الحسون ، الدوري ، الخوري ، الشمس ،
البليق ، الضرب ، والعصافير الباقية بانواعها .

٣ - الزحافات هي : الافاعي ، الحيات وخصها الرقطاء والسوداء
والنشابية ، السلاحف البرية والبحرية ، الحردون ، الحرباء ، جمل اليهود ،
الجرذان ، الفئران ، الخلد ، الضفادع ، الخنكليس ، السلطعون
« السرطان » والاسماك وأذها سلطان ابراهيم وانواعها كثيرة موجودة
بالبحر وبعض الأنهر الحلوة .

٤ - الحشرات والهوام هي : دودة الحرير « القز » ، دود الربيع
المختلف الانواع والالوان ، ومن الحشرات النحل الذي يجني العسل الفاخر وقلمها
توجد قرية في لبنان ولا يوجد فيها نحل ، ومن الهوام : البرغش ،
الذباب ، الرتيلاء ، الجراد ، الجندب « القبوط » ، الدبور ، الزرقط ،
الاسفنج وانواعه تفوق المئة واكثر وجوده في البحر المتوسط على
طول الساحل ، اخصه ناحية البترون .

الصناعة

اشتهر اللبنانيون قديماً في صناعة تعدين النحاس ، وعميل الزجاج
والارجوان والاواني البيئية من الحزف والمعدن ، وبناء المساكن
والسفن البحرية ، والحفر والتطريز ، والحياكة وما شاكلها من حاجات
الانسان ، واوقفت تقلبات الزمان ونكباته هذه الصناعات الى ان
عاد بعضها اليوم لسابق مجده ، بفضل الثقافة والتقدم والعمران ،
واغتراب الاهلين واختلاطهم بالاجانب ، كل ذلك جعل الصناعة

الوطنية في مراتب مرافق لبنان الاقتصادية ، واولتها الحكومة اهتماماً
بانشاء معهد صناعي كبير اشتركت معها بتمويله ادارة التعاون
الاميركية وجمعية الصناعيين اللبنانيين ، وهو الاول من نوعه بالشرق .
والمؤسسات الصناعية في لبنان اُحصيت عام ١٩٥٠ فبلغ عددها ١٤٤١
مؤسسة ، انتاجها السنوي ٢٢٠ مليون ليرة ، ودخلها الصافي نحو ١٥٠
مليون ليرة ، وعدد العمال فيها ٢٥ الف عامـل ، منها ٥٥ مؤسسة
كبيرة يفوق رأس مال الواحدة منها على نصف مليون و ٧٠٠ الف
ليرة ، واجرت احصاءها وزارة الاقتصاد سنة ١٩٥٤ فبلغ مجموع
الصناعات ١٠٥ وعدد المعامل ٣٠٠٠ .

ومن الصناعات التي اُحصيت عام ١٩٥٠ : المطاحن الكثيرة على
المحركات وعلى الماء ، ومعاصر الزيت والدبس على المحركات وعلى طريقة
العصر القديمة ، والمعاجين من معكرونه وبسكوت وخلافه وعددها ٩ ،
والمصابين خمسين ، وتجميد الحليب والتعقيم ٣١ ، ومعامل استقطار
العرق والمشروبات ١٠١ ، ومعامل حياكة الجوخ ٢ ، وعدد انوالها
١١٧ ، وباقي المنسوجات الحريرية والقطنية ١٧ وعدد انوالها ٣٠٠ ،
ومعامل السجاد في بيروت وعكار وعازور ، وصناعة الوشي « الزركشة »
واهمها في الزوق « كسروان » وصناعة الديما في اكثر الجهات ، وصناعة
الاماس الحديثة ومعاملها ٤ ، والزيت النباتية ١٨ ، والحلاوه والطحينه
٢٠ ، وصناعة النشا والقطر ١ في الزلقه « المتن » ، والمربيات ٢
والشوكولا ٤ وصناعة السكاكر مشاغلها ١٤١ ، ومعامل السكر ٢
والبيره ٣ ، والحل ١٦ ، والتلج ١٩ وبرادات الفاكهه ٢٧ ، والكاكوز
٢٧ ، والبوظه مصانعها الكبرى ١٣ ، ويكاد يكون في كل مقهى ومحل
مشروب آلة صغيرة لصنع البوظه ، وصناعة حل الحرير الطبيعي التي
ازدهرت قديماً يوم كان انتاج لبنان وسوريا من الفيالنج ٥١٢٨٠٠٠
اقّة ، واصبح اليوم لا ينتج لبنان الا نصف مليون كيلو تقريباً ، وكان عدد

المعامل « الكراخين » ٦٥ عام ١٩٤٥ وتناقص عددها للعشر ، وصناعة الغزل القطني معامليها ٨ ، وصناعة النسيج القطني التي حلت محل الانوال اليدوية معامليها ٦ ، وعدد انوالها ٩٨٩ ومصانع الخبك الالي ٧ ، والصباغ والتطبييع ٦ ، وخبوط الدرز ٤ ، والمشدات والشماسي ٤ ، ومصانع الدباغة ٥٣ ، ومصانع الاحذية من المطاط والجلد ٨ ، والحقائب والجزادين ١٠ ، ومعمل الاسمنت « الترابه » في شكا « لبنان الشمالي » وبدىء بتحضير معمل ثان في « لبنان الجنوبي » ، ومصانع الاسبدياج ٢ ، والدهانات ٨ ، والقرميد ١٠ ، ومعامل البلاط وحجر الاسمنت ٨٦ ، ومعامل الخشب المعاكس ٣ ، ومصانع النشر والمنجور الخشبي ٢٥٠ ، والكراسي ٨ ، والمفروشات الخشبية ٦٥ ، وقوالب الاحذية ٤ ، وصب الحديد ٤١ ، والاسلاك المعدنية ٢ ، والمسامير والبراغي ٦ ، والخروضات المعدنية ٤ ، والرفاصات ٢ ، والمفروشات المعدنية « نخوت وخلافها » ١٤ ، والزجاج ٢ ، والمرايا ٥ ، ومعمل المصابيح الكهربائية واحد ، وصناعة الفراشي ٢ ، واجهزة الراديو ٢ ، وادوات الطرب ، وادوات الالومنيوم ٢ ، ومجموع معامل الميكانيك والحراطة وما شابهها ٣٢٥ ، والطباعة ١٨٠ ، والكرتون ٥ ، والثقاب ٤ ، والكحول ٤ ، والغراء ٢ ، وانتاجات النفط المصفى في طرابلس والنفط الخام الذي يصب شمالي صيدا ، ونفط لبنان الذي بوشر بالتنقيب عنه ، والفخار وعدد الفواخير ٨ ، وصناعة صب الاجراس في بيت شباب ومزرعة يشوع ، ومصانع الاسلحة اكثرها في بيروت ، والصياغة واهمها في سوق الصياغين ، وصناعة الموبيليا في سوق النجارين بيروت ، وصناعة السروج للحيوانات ، ومكاسر البحص ، والكلس الذي كان يحرق على الخطب وابدل اليوم بالمازوت ، والكاراجات ١٣٠ في بيروت وحدها ، وما يقاربها في باقي الجهات ورخصت الحكومة بتأسيس شركة لصنع السيارات في لبنان لمؤسسيها كتانة اخوان وجورج حموي ،

وشركة لصهر الحديد وستباشر في انشاء مصنع للمقاحات ضد اوبئة المواشي والدواجن وهو الاول من نوعه وستؤمن تجهيزاته دائرة التعاون الفني اللبناني الاميركي وغير ذلك من الصناعات التي زادت بالعشرات من تاريخ الاحياء المذكور حتى الان كما تقدم ، وعززت موارد البلاد وانهشت الطبقة العاملة فيه وخففت من تيار الهجرة .

المعادن

معادن لبنان لا تقل اهمية في اقتصادياته عن باقي مرافقه ولكن اكثرها مهمل وقد توصلت الحكومة بواسطة رجال الفن من ايجاد المعادن الاتية في مكامن ومناجم الارض اللبنانية : الرصاص ، النحاس ، الحديد ، الفحم الحجري ، الحمر ، الكبريت ، المنغنيز ، النترات ، الفوسفات ، الاملاح القلوية ، الاسفلت ، الامينت ، البترول . وسنأتي على ذكر بعض المعادن .

الذهب لم يجز التنقيب في لبنان عليه ولكنه تبين ان ما بين سقي رشميا وترتج « جبيل » على مسافة ٣ كيلومترات دلّ فحص التربة على وجود معدن ذهب ، والفضة يستخرج منها في سوريا ، والنحاس في نواحي حصرون « الشهل » ، ومعدن الفحم الحجري موجود اكثره في احمج « جبيل » ، والحمر « القار » في نواحي حاصبيا وعين ابل وصور وصيدا وجزين ، ومعدن الكبريت في ميروبا ونبع الحديد « كسروان » وفي الباروك « الشوف » ، وما بين محطة بجمدون وقبيع « عاليه » وفي غير جهات ، ومعدن الرخام لا يندر وجوده ، والحجر الرملي الذي يستعمل لبناء المنازل يؤتى به من جبيل ومن قرنة شهوان وبيت مري « المتن » وسواها ، اما معادن الاحجار الكريمة مثل الياقوت والزمرد والبلور وما سالكها فقد قرر الاختصاصيون انه يوجد منها في لبنان ٦٧ منجماً . معدن الحديد هو كثير في لبنان والمحلات الغنية بالمناجم جبال

دوما ، تنورين ، كفور العربية « الشمال » ، وفي جبال ترتج « جبيل »
 وفي كفر حيم « الشوف » وبالقرب من زحلة « البقاع » وغيرها ،
 والتي اشتهرت منها بالقرن الثامن عشر في صنع الحديد وسبكه هي :
 دوما والكثرة انتاجها من المسامير ونضوات البهائم وسكك الحرائبة
 ومعاول الرکش وخلاف ذلك اطلقوا عليها اسم «دوما الحديد» ، واكبر
 منجم كان قرب دير حوب « الشمال » ، سنة ١٨٣١ وضع ابراهيم باشا
 يده على مسابك لبنان الحديدية بمناسبة دخوله لبنان وسوريا وحروبه
 المتواصلة وحاجته للحديد ، ولم تزل حتى اليوم اثار الافران والمسابك
 والحديد في دوما وترتج وسواهما .

البتروول موجود في لبنان وقد منحت الحكومة امتيازاً الى شركة
 الزيوت اللبنانية ومر كزها بيروت بالحفر والتنقيب عن زيت النفط في
 قريتي سحمر ويحمر في قضاء البقاع الغربي والاستثمار لمدة ٧٥ سنة
 وشركة ثانية في شكا « البترون » ومنحت في الثلاث سنوات الاخيرة
 ٤٥٠ رخصة لافراد لبنانيين للتنقيب عن المعادن في مساحة ٤٠٠٠
 كيلو متراً مربعاً .

المواقع التاريخية

هي كثيرة جداً في لبنان لما تقلب عليه من الفتوحات وابتلغته
 الارض من جراء الهزات بمرور الزمن وقلما تمر في قرية لبنانية ولا تجد
 فيها او بجوارها اثاراً قديمة مدهشة تثير الاعجاب بما كانت عليه هذه
 البلاد من العظمة والمجد وسنأتي على ذكر بعضها :

في بيروت « باروتا القدماء » التي كانت اولاً مستعمرة آرامية ثم
 فونيقية وفيها من الاثار ما يضمه المتحف الوطني من المدهشات وهو
 من المتاحف الغنية بالاثار القديمة التي ظهرت في حفريات لبنان الاثرية

واهمها حفريات
جبل وصيدا،
وفي بيروت
المكتبة الوطنية
زاخرة بالعدد
العديد من
الكتب
والمخطوطات

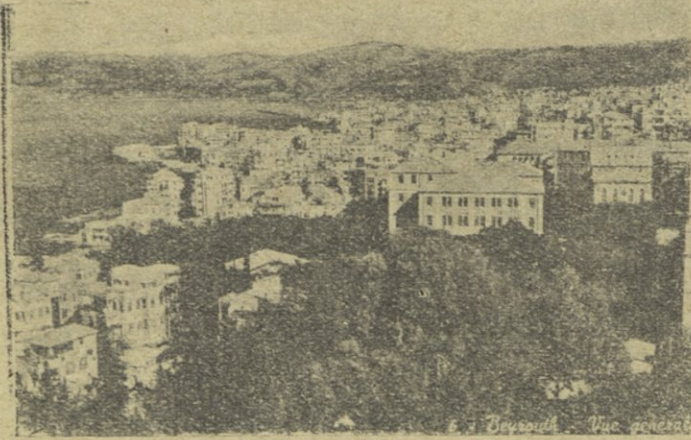

بيروت « منظر عام »

القيمة والنادرة الوجود، واكثر بنايات بيروت القديمة التي لم تزال قائمة ترجع الى القرن السادس عشر مثل جامع السرايا وغيره .
ومن بنايات القرن الثامن عشر السراي الكبير وقصر العدلية وسواهما، ومن البنايات الحديثة: قصر الاونسكو والمطار الدولي وعشرات الجامعات والكليات ودور العبادة والوكالات الكثيرة الفاتنة بهندستها وضخامتها ، ومن الاثار الطبيعية مغارة الحمام (جزيرتان في البحر) ^{الارضية} والمرفا والمناره وما يظهر في الحفريات ، ويدل على عظمة هذه المدينة التاريخية ويمنحها بحق لقب عروس الشرق قديماً وحديثاً، وام الصناعات اذ بلغت المطابع فيها نحو ١٦٥ والكاراجات ١١٥ ومعامل الميكانيك والحراطة وما شاكلها ٣١٠ ، ومعامل النجارة ٢٤٠ وضم اليها باقي الصناعات وهي في ازدياد دائم .

اثار محافظة لبنان الشمالي

في طرابلس ودعاها اليونان (تريبولي) اي المدن الثلاث التي بناها نزلة من ارواد وصيدا وصور في ثلاثة احياء منها ، وفيها من الاثار حصن ريمون دي سان جيل (قلعة سنجل) وجوامع اثرية وبالقرب



منها ابراج
السلطين
والمماليك في
القرنين الرابع
عشر والخامس
عشر وفيها قصور
العرب والطيبيين
وقلاعهم .

طرابلس « منظر عام »

وفي بشري غابة الارز الشهيرة (ارز الرب) ووجهة الشرق منه
رُكزت المصاعد الكهربائية لنقل المتزلجين على الثلوج وزوار الارز الى

قمة جبل ظهر
القضيب الواقعة
بمنعطفه الغربي
مغارة قاديشا
بشلالاتها الخلابه
ورموز صخورها
المدهشة ، وفي
وادي قاديشا على
اقدام حصرون
صوامع البطاركة



أرز لبنان

والاثار المحفورة على الصخور .

وفي اهدن اجمل المناظر ونبع مار سر كيس وجثمان يوسف بك



كرم في كنيسة
مار جرجس،
وفي دوما اثار
اهمها مناجم
ومسابك

مغارة قاديشا

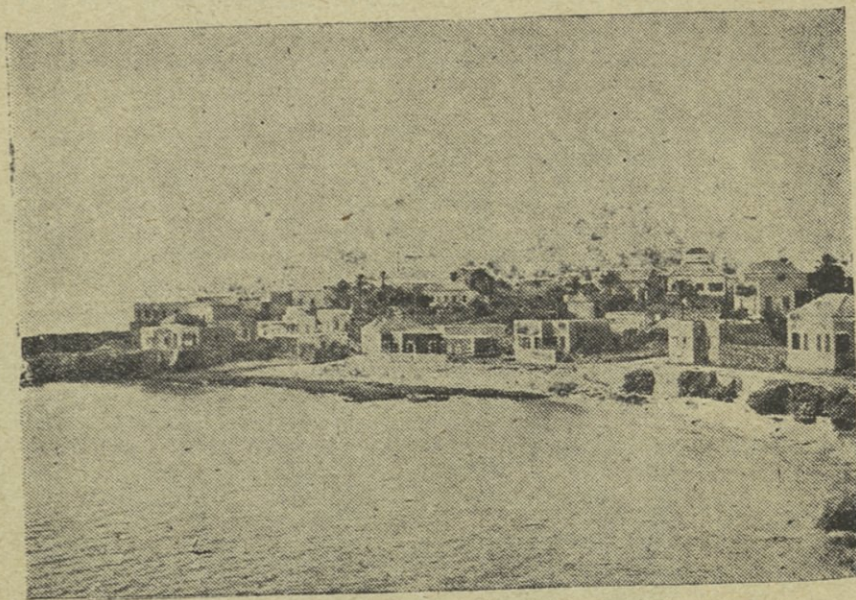

مدينة البترون التي يكثر الاسفنج في مياه شطآنها

الحديد، وفي قرية سمارجيل قلعة كبيرة، وفي مدينة البترون اثار بنايات
قديمة شيدها ايتوبعل ملك مصر او كاهنها في زمان اخاب الملك واكثر
قرى قضاء البترون تحفل بالاثار .

اثار محافظة جبل لبنان

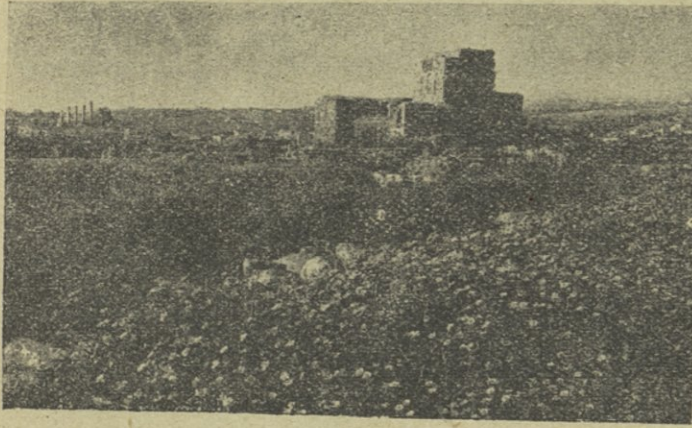

في جبيل
(بيبيلوس
القدماء) وسكانها
الاولون
اراميون تغلب
عليهم الفونيقيون
واثارها كثيرة
وذات قيمة ،

قلعة جبيل

ُنقل منها قسم كبير الى فرنسا بعهد الانتداب ، وقسم آخر للمتحف اللبناني في بيروت .

يحيط بهذه المدينة سور عظيم لم تزل بعض جدرانها قائمة حتى اليوم يرجع الى عهد الفونيقيين ، وهيكل من الالف الثالث ، وقلعة عظيمة ، ومدفن ومعبد يرجع الى القرن الثامن عشر قبل المسيح ، وفيها كنائس ، ومرافئ الصليبيين من القرنين الثاني عشر والثالث عشر ، كما دلت حفرياتها الشهيرة ، و كثير من سكانها وجدوا المدافن الصخرية في ارضهم . وفي نهر ابراهيم يقوم الجسر القديم الجبار ولم يزل صالحاً للمرور الى سلالته الغزيرة ، التي تولدت منها القوى الكهربائية ، وانار الفاض منها عن مدينة بيروت سواحل جبيل ، وفي نهر ابراهيم مراقدا دونيس وعشروت وقناة زبيده لجر مياه النهر لمدينة جبيل .

وفي محلة المشنقة الكائنة بعد قرية علامات على طريق قرطبا خربة
قصر قديم كان مصيفاً للملك بيبيلوس ، ومشنقة بجانبه بين صخرين طبيعيين ،

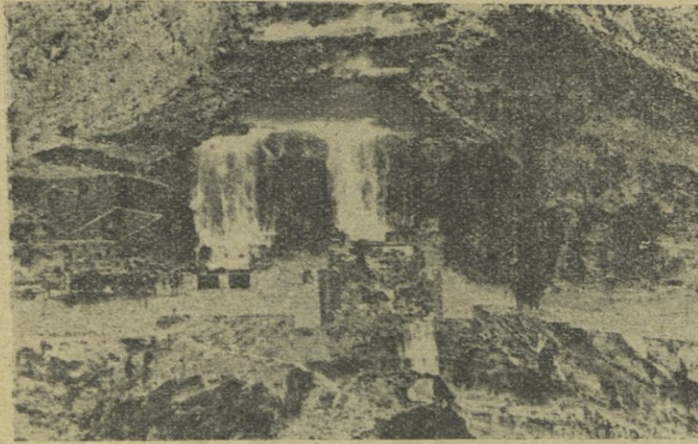

تنهت مديرية
الاثار بالاوتة
الاخيرة لهذا
الاثر التاريخي
وستقيم له حاجزاً
يحميه من
الاندثار ، وتأتي
شلالات ادونيس

شلالات مغارة افقا

الغزيرة في مغارة افقا .

وفي معظم قضاء جبيل قرى حافلة بالاثار المدهشة وخرائب منها في
شامات دار الامير بشير واثار غيرها ، وفي بيت حباق عند كنيسة القديسين
سر كيس وباخوس اثار ، وابر قديمة في ارضها ، وفي عبادات مدافن
كثيرة محفورة بالصخور (نواويس) ، وبقاياها كل غربي القرية بمحلة
مار ماما ، وفي زاوية كنيسة القديس اوسابيوس الغربية الشمالية ترى
حجراً محفوراً عليه كتابة رومانية ترجمها احد بحاثة الافرنج بالحرف
« هدية من الامبراطور الروماني انطونان لباب هيكل عبادات العظيم »
فيستدل ان هذا الحجر من بقايا الهيكل المذكور وضع عندما بنيت
الكنيسة ، وفي محلة راويتاجنوب عبادات خرائب كثيرة واجران
معاصر واحجار كبس ، مما يدل ان مدينة صناعية كانت تقوم هناك
وللجنوب في منعطف جبل حصنعار الذي يفصله نهر «البوالمع» عن راويتا
تقوم بناية سيدها بيل القديمة العهد ، وفي القطاره شرقي دير ميفوق

تقوم سيدة ايليج ، وحوهها اثار تاريخية ، وفي عنايها «دير مار مارون»
حيث يرقد قديساً الاب شربل مخلوف العجائبي .

وفي مشمش ومزرعة فرشح اثار مختلفة ، ولا تخلو حاقل

ولخفد ، وجاج ،
وترتج ، وسواها
من القرى
الجيلية اجمالاً من
بعض الاثار
القديمة .

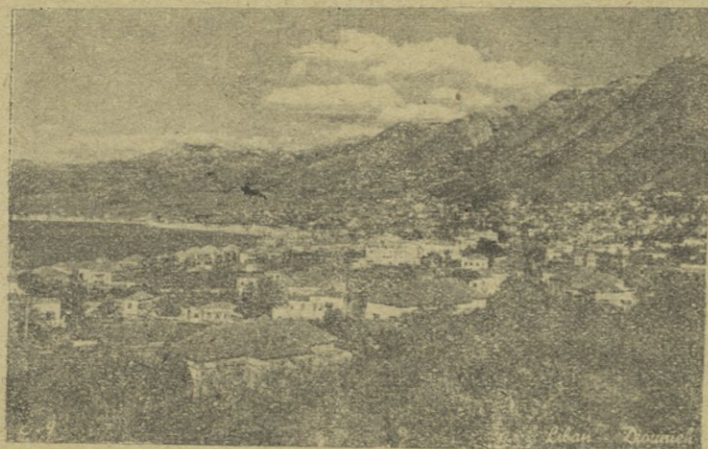

وفي جونية
قضاء كسروان
الحديثة العهد ،

جونية « منظر عام »

جون جونية بمنظره الخلاب يشرف عليه تمثال سيدة لبنان في حريصا ،
وشمالها جسر المعاملتين القديم شرقي طريق السيارات خط الساحل ،
وجنوبها نهر الكلب الممر العسكري التاريخي الذي تقوم باسفل صخور

جبله الجبارة

عشرون لوحة

اثرية ، من

مصرية ،

واشورية ،

ويونانية ،

ورومانية ،

وافرنسية ،



جسر نهر الكلب

وعربية ، آخرها لوحة جلاء الجيوش الاجنبية عن لبنان التي تقدم ذكرها ،
وفي نهر الكلب جسر قديم شرقي الجسر الحالي ، وفي فاريّا احسر
طبيعي وشلالات نبعي اللبن والعسل وقلعة قربها ، وفي مزرعة كفر ذبيان
قلعة تدعى «فقرا» ، وفي بيت مري قلعة بجانب الدير المدعو دير القلعة
ومحاط بالاثار ، وفي مجنس سراي انشئت سنة ١٨٩٧ وكانت قبلاً مقرّاً
صيفياً لحكومة قضاء المتن واليوم سجنّاً لاصلاحية الاحداث ، واكثر
قرى كسروان والمتن لا تخلو من الاثار ، وفي بعبدا كانت السراي
سابقاً مقرّاً لبعض الامراء الشهابيين فابتاعها اهل بعبدا وقدموها لحكومة
المتصرفية في عهد واصا باشا سنة ١٨٨٧ .

وفي الباروك غابة الارز ، والنبع ، وفي نيجا قلعة ، وفي صليبا
الميدان ، ولها تاريخ مجيد ، وفي دير القمر قلعة وسراي لم تزل قائمة
انشأها الامير يوسف الشهابي سنة ١٧١٢ ، وابتاعتها الحكومة من
ورثته في عهد داود باشا ، وجعلتها مقرّاً صيفياً لحكومة قضاء الشوف ،
تبعد عن بيروت ٣٠ كيلومتراً وفي المختاره القصر الجنبلاطي ، واثار قديمة .

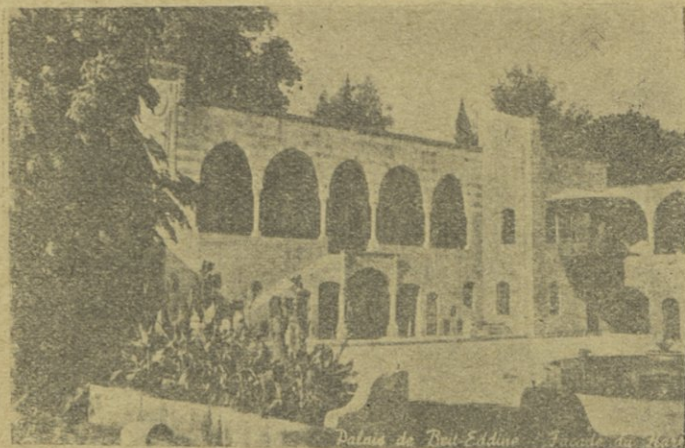

وفي بيت
الدين القصر
التاريخي الذي
بناه الامير بشير
قاسم عمر الشهابي
الكبير سنة
١٨٢٧ ويتألف
من ثلاث بنايات

قصر بيت الدين

تفصل بينها ساحتان ، وفي وسط البناية الثانية بركة نصب فيها المياه

التي جرها الامير بشير من عين الصفا ، وفي اوائل مدة متصرفية داود باشا ابتاعته الحكومة من ورثة الامير ، واتخذته مقراً صيفياً ، وفي عهد واصا باشا انشئ فيه القسم الخارجي المعد لاقامة مجلس الادارة ، ودوائر العدالة ، وبعهد رستم باشا انشئ بجانبه سجن كبير ، وفي السنوات الاخيرة قامت الحكومة اللبنانية بتجديد البناء الخارجي ، واجريت تصليحات عامة فيه كله قاربت اكلافها المليون ليرة فنكانت بيت الدين العاصمة اللبنانية بعهد الامراء ، والمرکز الصيفي بعهد المتصرفية ، وهي اليوم مصيف رئيس الجمهورية وتبعد عن بيروت ٤٩ كيلومتراً .

اثار محافظة لبنان الجنوبي

في صيدا



وهي مسكن
قبيلة صيدون
ببكر كنعان
خرائب ،
ومدافن
رومانية ،
وحصون

قلعة صيدا

صليبية ، وقلعة البحر ، وحفريات ، وتبعد عن بيروت ٤٧ كيلومتراً وفي صور وهي بالاصل مستعمرة صيدونية ، واقدم سكانها كنعانيون ثم كانت مرفأ للصليبيين ، خرائب وقلاع عربية وحفر اثرية ، تبعد عن بيروت ٩١ كيلومتراً ، وفي مرجعيون قلعة ميس الجبل ، وبالشتيف قلعة « بولفور » تبعد عن بيروت ١٠١ كيلومتراً ، وفي جزين شلالاتها

الفاتنة ، واثار تبعد عن بيروت ٨٨ كيلومتراً ، ولا تخلو اغلب قرى هذه المحافظة من الاثار .

اثار محافظة البقاع

في رحله التي يمر غربها نهر البردوني الشهير ، سراي الحكومة التي انشئت بعهد واصا باشا متصرف جبل لبنان سنة ١٨٨٨ وغير اثار وهي تبعد عن بيروت ٥٦ كيلومتراً ، وفي الهرمل (القاموع) الذي يري من اكثر اقصية البقاع ، وبالتقرب من راس بعلبك شمالاً دير مار مارون على العاصي واثاره التاريخية .

وفي بعلبك

مدينة الكهنوت

كانت هياكل

الالهة بعل

وجوبيتر

وباخوس وفيها

كنيسة

للبيزنطيين ،



قلعة بعلبك

ومسجد للعرب ، وعظمة الهيكل الباقية بعض اثاره لليوم تدلك على مدهشات العصور الغابرة ، ودعيت باسم « بعل بك » اي رب الارباب ودعاها اليونان هليوبوليس ، وتعاقب عليها الفونيقيون والاراميون واليونان والرومان والبيزنطيون والعرب ، ويعود عهدا الى مدة تتراوح بين القرن الاول والثالث بعد الميلاد ، تبعد عن بيروت ٩٧ كيلومتراً ، وفي راشيا القلعة التاريخية ، وحسبها انها سجلت اكبر حدث تاريخي في استقلال لبنان باستقبالها حكومته الدستورية سنة ١٩٤٣ ، وفي لبنان كثير من الاثار غير هذه ، منها الابراج القائمة على سيف البحر ، حتى انك لا تمر على قرية لبنانية الا وتجد فيها او في جوارها بعض الاثار .

الباب العاشر

المياه

تتفجر مياه لبنان من بطن اراضيها وتساعد على نمو الزراعة وزيادة الانتاج ، وتدخل في صميم موسم الاصطياف ، وعلاقتها بها جعلتها من الاهمية بمكان كبير من مرافق لبنان الاقتصادية ، والاراضي اللبنانية غنية بالمياه الظاهرة وهي تروي بعضها ويستقي منها القسم الاكبر من السكان والقليل منهم لم يزل يشرب ماء ابار الشتاء ، ويجهد فريق من اللبنانيين في درس استخراج المياه في الاماكن الخالية منها، وشرع فريق آخر في الحفر فحالفه التوفيق وتدفق الماء عذباً .

الينابيع والعيون

اكثرها يقع عند سفوح الجبال في الجرد واورها في محافظة جبل لبنان ، ومنها الشلالات العزيرة الساحرة في مغارة قاديشا ، وكفر حلدا ، ومغارة افقا ، ونهر ابراهيم ، وفي كسروان ، وفي عين زحلنا ، وحمانا وجزين ، والباروك وامثالها ، ومعظم هذه الينابيع اشتهرت مياهها بشفاء الامراض وسنأتي على تفصيلها في دليل موجز عند ذكر مناخات لبنان .

ويبلغ عدد الينابيع الاجمالي بوجه التقريب ١١٦ والعيون ١٢٤ = ٢٤٠ في أنحاء الاقضية التالية : محافظة جبل لبنان ، قضاء بعيدا ٢٦ ، الشوف

١٧ ، عاليه ١٨ ، المتن ٢٤ ، كسروان ١٨ ، جبيل ٣٨ = ١٤١ .

وفي محافظة لبنان الشمالي : قضاء طرابلس ٢ ، عكار ٨ ، زغرتا ١٥ ،

بشري ١٣ ، البترون ١٠ ، الكوره ١ = ٤٩ .

وفي محافظة البقاع : قضاء زحلة ١٢ ، بعلبك ١٥ ، بقاع الغربي ٤ ،

راشيا ١، الهرمل ٢ = ٣٤.
 وفي محافظة لبنان الجنوبي : قضاء صيدا ٣، صور ٣، مرجعيون ٢،
 جزين ٨ = ١٦ والامتيازات والرخص التي اعطيت لاستغلال بعض
 هذه المينابيع مرّ ذكرها .

البحيرات

اشهرها بحيرة اليمّونه الواقعة شرقي جبل المنيطرة في لطف جبل
 المكمل « فم الميزاب » ، وتعلو عن سطح البحر ١٥٤٠ متراً وطولها
 كيلو متران وعرضها كيلو متر . وبركة الزينية الكائنة جنوبي بحيرة
 اليمّونه تعلو عن سطح البحر ١٨٠٠ كيلو متراً وطولها كيلو متر وعرضها
 نصف كيلو متر وتأتي بعدها للجنوب بركة رام الزينية طولها ١٢٠٠
 متراً وعرضها ٤٠٠ متراً . وبركة بنت جبيل الواقعة في وسط بنت
 جبيل تجتمع اليها مياه الشتاء، وبرك راس العين الواقعة بالجنوب الشرقي
 من صور وعددها ٧ .

الانهر

النهر الكبير هو الفاصل ما بين جمهورية لبنان والعلويين ، يخرج
 من راس واد عميق يدعى « نبع كرم » قرب الكفرون في صافيتا ،
 وبعد ان ينضم اليه كثير من الجداول يصب في الجنوب الشرقي من
 طرطوس حيث يكتنى بالنهر « الابرش » ، ويصب الى الشمال من
 طرابلس على مسافة ١٥ كيلو متراً وطوله ٥٨ كيلو متراً .
 نهر عكار يخرج من جبال عكار التي تمتدى بها سلسلتا جبال لبنان ،
 ويصب في جون عكار على مسافة ١٣ كيلو متراً منها جنوبي النهر الكبير .
 نهر البارد يخرج من جبال عكار ويصب في البحر الى الشمال من
 طرابلس على مسافة ١٣ كيلو متراً ، وطوله ٢٥ كيلو متراً ، ومنه

تولدت قوة كهربائية اتصلت ببيروت .

نهر قاديشا يخرج في سفح جبل المكمل تحت ارض لبنان قرب بشري ، ويجري في واد ضيق ذي مناظر مذهشة ، وتجتمع اليه مياه رشعين وغيرها وهناك يدعى باسم قاديشا « المقدس » ومتى اجتاز الجبال مرّ في طرابلس يروي بساكنها ويكنّى هناك بنهر « ابي علي » ويصب في البحر الى الشمال الشرقي من ميناء طرابلس ، وطوله ٣٨ كيلومتراً ومنه تولدت قوة كهربائية اضاءت اكثرية محافظة الشمال .

نهر الجوز يخرج من مغارة في اعلى كفرخدا ، ويصب الى الشمال من البترون ويسقي بساكنها وطوله ٢٥ كيلومتراً .

نهر المدفون يصب شتاء في البحر عند جسر المدفون قبلي البترون ، وبعده نهر بعشتا شمالي عمشيت يصب شتاء في البحر ، وفي رأسه تجتمع اليه مياه نبع جوعات ونبع الشمس والعين في قرية حاقل .

نهر جسر الدجاج يصب شتاء في اول جبيل للشمال ومن اساطير الاقدمين انه كان ممراً لشجر الارز المقطوع من جبل جاج كما تقدم عند ذكر حيرام الثاني ملك العبرانيين ، ويليه مصب شتوي يتوسط جبيل ، ثم نهر الفيدار قبلي جبيل .

نهر ابراهيم « ادونيس القدماء » تخرج مياهه بغزارة من مغارة افقا في جبل المنيطرة ويتحد بها نهر الجوزات في العاقورة ويجريان معاً بين الجبال العالية ، فيصبان في نهر ابراهيم بشلالات بديعة تولدت منها القوى الكهربائية التي توزعت على بيروت وجوار النهر وجبيل وعمشيت وستينير بعض القرى الجبلية بوقت قريب ، ومن مياه النهر المتدفقة ترتوي كل الاراضي والسهول جنوباً وشمالاً وطوله ٢٢ كيلو متراً ، وعليه قناطر زبيدة التي استخدمتها لجر المياه لمدينة جبيل فاعاد التاريخ نفسه . نهر المعاملتين يصب شمالها في ايام الشتاء تحت الجسر الاثري ، وبعد جونه يصب جدول صغير بفصل الشتاء في البحر عند اول مفرق

الكسليك شمالي محطة عينطورة .

نهر الكلب « ليكوس القدماء » منبعه مغارة جمعيتا وتجتمع اليه مياه ينابيع اللبن والعسل والصليب ويصب ما بين جونيه والضبيّة محاذيا لرأس الكلب وطوله ٨ كيلومترات . ومن مياه مغارة جمعيتا أُجر قسم عام ١٨٧١ في نفق الى الضبيّه ومنها في قساطل حديدية ضخمة الى مدينة بيروت توزعت على منازلها ليستقي منها السكان .

نهر انطلياس هو نهر صغير يتكون من عدة ينابيع انحصها للشرق فوار انطلياس وهو يروي الارض الواقعة على جانبيه ويصب في البحر على مسافة قريبة من مصب نهر الكلب في خليج مار جرجس وطوله كيلومتراّن ، ويصب بعده نهر الموت في الخليج ذاته شتاء .

نهر بيروت « ما غوراس احدي صفات الاله بعل » مصدره نبع الداشونية ، ويجمع اليه نهر الجمعياني ومخرجه قرب ترشيش ، ونهر وادي حمانا وفالوغا في واد ما بين بيت مري ورأس المتن ، فيمر بظاهر بيروت شرقاً ويسقي صيفاً اكثر اراضي الساحل ومنها الخاضه وجسر الباشا والشيخ ، ويصب ما بقي منه في خليج مار جرجس شرقي المدينة وعلى النهر قناطر زبيدة التي استخدمتها لجر المياه لبيروت اشبه بقناطر نهر ابراهيم .

نهر الغدير منبعه في وادي كفرشيا ومصبه شمالي الشويقات وبعده يأتي نهر الدامور « تاموراس القدماء » يتكون من مياه نبع الغابون والصفا ونبع القاع وعين داره ، وتجتمع كلها عند جسر القاضي ، وتجري الى الغرب حتى تصل الى جنوب معلقة الدامور وتصب في البحر عند منتصف المسافة ما بين صيدا وبيروت ، وطول النهر ٣٥ كيلومتراً .

نهر الاولي الفاصل ما بين لبنان الجنوبي وجبل لبنان ، ويتكون من ثلاثة ينابيع غزيرة في واد فوق دير القمر يدعى وادي الفراديس ، ويمر بين الجبال المأهولة ، وهناك يدعى الباروك « المقدس » ثم يرتد

غرباً الى المختاره وينضم اليه نهر جزين عند سهل بسري ، وعند وصوله الى ساحل البحر شمالي صيدا يروي بساكنها ، ويُدعى هناك «الاولي» منذ صارت صيدا قاعدة لبنان الجنوبي في اوائل القرن السادس عشر وطوله ٥٣ كيلومترًا .

نهر الزهراني ويُدعى «الخيراني» ونهر «ابو الاسود» يخرج من جملة ينابيع في سفح جبل تومات نبحا ويصب في البحر بين صيدا ورأس صرْفند وطوله ٢٥ كيلومترًا .

نهر الليطاني «لاونتوس القدماء» يخرج من نبع العديق جنوبي بعلمك على بعد ٢٥ كيلومترًا ويعرف هناك باسم الليطاني ويعتبر اكبر واغزر نهر في لبنان ، طوله ١٦٠ كيلومترًا يجري من الشمال الى الجنوب ، ولما يتوسط السهل يتحد به نهر مشغره وستوره ، وانهر مجدل عنجر «عين الجر» والبردوني الخارج من جبل فوق وادي العرايش ويصب فيها وفي زحله ، ويروي اراضيها وهو منتزه مشهور في لبنان ، ويستمر جارياً حتى قلعة الشقيف فيصب ما بين صيدا وصور التي تبعد عنها ٧ كيلومترات ، وهناك يُعرف بنهر «القاسمية» لانه كان الحد القاسم ما بين بلاد الشقيف وبلاد بشاره ، وبخلال العام الماضي تبنت الحكومة مشروع القوى الكهربائية والري من الليطاني وسيكون من اكبر المشاريع .

نهر الحاصباني يخرج من سفح جبل الشيخ الجنوبي وطوله ٣٥ كيلومترًا ومنه ومن نهر الدردار الذي ينبع من هضبة مرجعيون ومن نبعي بانياس ودان السوريين يتألف نهر الاردن .

نهر العاصي «اورونط القدماء» هذا النهر وان يكن جارياً بغزارة في الاراضي السورية ويروي اكثرها الا ان مصدره من نبع مغارة الراهب في لُحْف الهرمل في لبنان عند مدخل حمص ، ومن الاساطير انه دعي العاصي لانه يعصي على الناظر اليه ان يتبين مجرى

مياهه لغزارتها أجارية للشرق ام للغرب .

وقيل انه كان يوجد نهر تحت قرية كفرنبوخ يدعى نهر الصفا ،
لكنه في ١٨ كانون الثاني سنة ١٧٦٧ زلزل سفح جبل هذا النهر وانسلخ
عن اصله ، ومال للجهة الثانية الكائنة تحت قرية مجد المعوش حتى التصق
بها ، وردم مجرى النهر بالوادي بين الجانبين ، والقرية التي كانت هناك
هلك كل اهلها وصارت تدعى منذ ذاك الحين وادي الجماجم ، وهي
غير وادي الجماجم الكائنة عند نهر الكلب وقائمة عليها روافد المياه
الذاهبة لبيروت .

الجبال

تمتد هذه الجبال من مصب النهر الكبير شمالاً الى مصب نهر الليطاني
جنوباً ويبلغ طولها نحواً من ١٦٠ كيلو متراً وهي سلسلتان متوازيتان
في اعلى جبال سوريا تمتدان من جبل طورس شمالاً الى الجنوب احداهما
لجهة الغرب وهي اكبرهما ، وتعرف باسم جبل لبنان ، والثانية لجهة
الشرق وتعرف بالجبل الشرقي ، وهما مفصولتان بسهل البقاع الفسيح .
تبتدىء سلسلة لبنان الغربية عند وادي الحصن ، وتأخذ في الارتفاع
تدريجياً حيث تعرف هناك بجبال « صافيتا » الى ان تبلغ بلاد عكار
فتدعى (جبال عكار) الواقعة في شمالي لبنان بين النهر الكبير وطرابلس ،
ومعدل ارتفاعها ٢٠٠٠ متراً .

ثم تسير السلسلة فوق طرابلس وتنخفض بالجنوب الغربي فوق صيدا
وصور حتى تنتهي عند سهول عكا ، ومنعطف السلسلة الغربية الشرقي
المواجه لسهل البقاع سريع الانحدار كأنه قد قدأ ، ومنعطفها الغربي
ينزل الى البحر المتوسط في تحدر خفيف بجبال وهضاب عديدة ، وهو
يزداد علواً وعرضاً من الجنوب الى جبل المكمل المعروف بظهر القضيبي .

أما سلسلة جبال لبنان الشرقية بعكس الغربية سريعة الانحدار
بمنعطفها الغربي المقابل لسهل البقاع ، وخفيفة الانحدار بمنعطفها الشرقي
المائل ببطء الى سهول دمشق ، ومعظم علو هذه السلسلة في الطرف
الجنوبي فقط لان حروف جبل الشيخ الثلاثة هناك ترتفع دفعة واحدة
الف متر فوق سائر السلسلة ، ولولاها لكانت سلسلة لبنان الغربية
اعلى من الشرقية .

سلسلة لبنان الشرقية مؤلفة من الجبال الآتية :

جبل قاره علوه (٢٤٧٩) متراً ، جبل النبي ياروخ علوه (٢٤٠٠) متراً
جبل حلیمه يعلو ٢٠٧٠ متراً ، جبل الشقيف يعلو ٢٠٧٥ متراً ، جبل
الشيخ (حرمون الكبير) واقع غربي حاصبيا علوه (٢٨٢٧) متراً .

سلسلة لبنان الغربية مؤلفة من الجبال الآتية :

جبل عكار علوه (٢١٣٩) متراً وجبال عكار واقعة شمالي لبنان بين
النهر الكبير وطرابلس ومعدل ارتفاعها العمومي ٢٠٠٠ متراً ، واعلى
قرنة فيها تدعى (عاروبا) علوها ٢٢٥٤ متراً .

جبل المكمل (ظهر القضيبي) يعلو ٣٠٦٧ متراً ، واقع بين بشري
وبعلبك وفيه غابة الارز الشهيرة ، وقمته المدعوة (قرنة السودا) هي
اعلى قمة في لبنان ارتفاعها ٣٠٨٨ متراً ، رُكز باسفلها مصعد كهربائي
على احدث طريقة يصعد فيه المتزلجون وزوار الارز .

وجبل المكمل (فم الميزاب) يعلو ٣٠٤٧ متراً ، واقع قبل جبلي
عيناتا والمنيطرة وطول جبل المكمل ١٥ كيلو متراً .

جبل عيناتا ارتفاعه ٣٠٤٠ متراً ، واقع تجاه قرية عيناتا قضاء بعلبك .
جبل المنيطرة علوه (٢٩٠٢) متراً ، يتصل بجبل صنين فوق مغارة
افقا الخارج منها نبع نهر ابراهيم .

جبل صنين يرتفع ٢٦٢٨ متراً ، يمتد من جنوبي جبل المنيطرة شمالاً
الى ان ينتهي بالقرب من عينطورة المتين جنوباً .

جبل الكنيسة علوه (٢٠٩١) متراً، يمتد من قرب عينطوره المتين شمالاً، وينتهي في ظهر البيدر قرب صوفر .

جبل الباروك (العجل) يعلو ١٩٨٠ متراً ، يبتدىء من ظهر البيدر وينتهي عند تومات نيجا .

جبل تومات نيجا (الفحل) ارتفاعه ١٨٥٣ متراً ، ومنه ايضاً جبل الفحل يبتدىء من جزين قرب الباروك ، وينتهي بجبل الريحان .

جبل الريحان يعلو ١٦٤٧ متراً ، واقع الى الغرب من صيدا .

جبل الجرمق علوه (١٦٠٠) متراً ، المعروف (بجبل عامل) وبه تنتهي جبال لبنان الغربية وتبتدىء جبال غربي الاردن وفلسطين ، وهي تنمة لسلسلة جبال لبنان المنقطعة في وادي الليطاني ، وجبال بادية الشام الممتدة من سفح لبنان الشرقي الى مسيل نهر الفرات .

رؤوس لبنان

وهي غالباً قطع من سلاسل الجبال الممتدة الى البحر بأوضاع مختلفة ، تبتدىء من الشمال براس طرابلس الواقع عند الميناء ، ثم راس الناطور الواقع في جنوبي خليج الكوره ، فراس مانفه الواقع قرب البلدة ما بين طرابلس والبترون ، ورأس الشقعة او (وجه الحجر) هو جبل مرتفع يقع ما بين البترون وطرابلس .

وراس الكلب هو مرتفع عامودي كجدار لنهر الكلب ، وقيل انه دعي بهذا الاسم لانه يبدو للناظر اليه من البحر بهيئة راس الكلب ، وقد حُفرت على اسفل صخوره لوحات تاريخية ، مصرية ، واسورية ، ورومانية ، وفرنسية ، وعربية ، ما يربو على العشرين لوحة ، من تاريخ غزوة الفاتح فرعون مصر (رمسيس الثاني) سوريا والفرات واجتيازه نهر الكلب ، حيث حفر على صخوره لوحتين لا تزال اثار

واحدة منها للان ، وحفر الافرنسيون لوحة عام ١٨٦٠ - ١٨٦١ بمناسبة نزول حملتهم العسكرية في لبنان عام ١٨٦٠ التي ارسلها الامبراطور نابليون الثالث بقيادة الجنرال بوفور ، وحفر المندوب السامي الافرنسي الجنرال غورو لوحة على اثر دخول العساكر الافرنسية ارض لبنان سنة ١٩١٨ وغيرها ، واخر لوحة هي تاريخ جلاء الجيوش الاجنبية عن لبنان في اول كانون الثاني سنة ١٩٤٦ وقد مر ذكرها .

وراس بيروت الواقع غربيها وعليه تقوم المنارة ، وراس الدامور عند السعديات جنوب النهر ، وراس جدرا الواقع ما بين نهري الدامور والاولي ، وراس الرميله ما بين الدامور وصيدا ، وراس صرفند جنوب صيدا ، وراس الابيض جنوب صور ، وراس الناقوره او (المشرقه) جنوب صور بعد الراس الابيض ، وهو الحد الفاصل ما بين الجمهورية اللبنانية وفلسطين .

الخلجان

تبتدىء من الشمال بجون عكار الواقع عند مصب النهر الكبير شمالي طرابلس ، وجون شكا الواقع عند معامل الترابة اللبنانية المشهورة ، وجون جونية المتربع عند اقدم المدينة ، وخليج مار جرجس الواقع شمالي مدينة بيروت .

السهول

سهول فونيقيا والكبرى منها في لبنان هي : الممتدة على طول الجمهورية اللبنانية وشاطئ البحر المتوسط من امام جزيرة ارواد ، تبتدىء بسهول عكار ، ثم سهول طرابلس ، البترون ، جبيل ، جونية ، نهر الكلب ، انطلياس ، بيروت ، الشويفات المعروفة (بصحراء

الشويقات) ، الدامور ، الجية ، صيدا ، صور .
 وسهل البقاع الفسيح المتوسط بين جبال لبنان الشرقية والغربية ،
 والمعروف بسهولة بعلبك والبقاع ومشهور بخصبه ومراعيه وكان يدعو
 الرومانيون (سيليسيريا) اي سوريا الجوفاء .
 وكل ارض منبسطة بين مرتفعين او اكثر في لبنان تدعى (سهلة)
 كما ان الواقعة بين جبلين تدعى (واد) ، والارض الواقعة في قلب
 القرية تدعى (الجدار) الى ما هنالك من اصطلاحات وتعارف .

الانوار

وابهرها المنارة القائمة على رأس بيروت ترسل اشعتها الوهاجة على
 البحر لتهدي السفن الى المرفأ وتم مؤخرأ تلزيم تجديدها على احدث طريقة .
 وتضاء اكثرية مدن وقرى لبنان بالكهرباء وتدور معظم محركات
 معاملها عليها ، والامتيازات الكهربائية التي أعطيت من وزارة الاشغال
 لحد الان بلغت ٣١ والرخص ١٢ = ٤٣ .

وامت الحكومة شركة جرّ وتنوير بيروت التي اسستها شركة
 بلجيكية ، وازافت اليها قوة مولدة من مياه نبع الصفا في عين زحلنا
 (الشوف) وقوة اخرى من شركة كهرباء نهر ابراهيم (جبيل) ،
 وفي السنة الماضية في شهر اذار وصلت اليها قوة ايضاً من شركة كهرباء
 نهر الباراد (عكار) على خطوط قوية تعد الرابعة من نوعها بين الخطوط العالمية .
 ومنذ ثلاث سنوات تقريباً ، بوشر انشاء معمل كهربائي على سيف
 وطى نهر الكلب (كسروان) يستمد قوته من مياه البحر بعد
 تحليلها لتصبح حلوة ، ولم ينته بعد ، وتبنت الحكومة مشروع الليطاني
 اكبر نهر في لبنان للري وتوليد الكهرباء ، وسيباشر فيه قريباً ، واخذ
 السيد جورج معاصري امتيازاً لتوليد الكهرباء من مدة ، وتقدم بطلب
 امتياز تصميم عام في لبنان من توليد كهرباء وري وتسميد ، المهندس

أبر نقاش والمحامي الشيخ مورييس الجميل من مدة طويلة ، ولكن حتى الان لم يرافق التوفيق هذا المشروع الجبار الذي يجعل من لبنان جنة غناء.

الهواء والجو والمناخ

الهواء جسم لطيف سيال غير منظون مركب من غازات مختلفة اهمها الاوكسيجين والازوت، وبدون الهواء لا حياة على الارض ، ومتى اشتدت حر كته اخذ اسم (الريح) ، وافضل الالهوية الشرقي لانه جاف ومنعش ومبدد الغيوم والضباب ، والغربي رطب كثير الهبوب ، ومصدره من جهة البحر ، والشهالي بارد مضر ، اما الجنوبي ويدعى (الثلوق) فهو حار .

والجو عبارة عن الطبقة الهوائية التي تحيط بالكرة الارضية على ارتفاع ٨٠ الى ١٠٠ كيلو متر تقريباً ، وتجذ البرودة والرطوبة في جبال لبنان الغربية والشرقية التي يكملها الثلج فيرطب هواء جوها ويحسنه ، وبالاجمال فان جو لبنان في الصيف صاف رائع وبالشقاء مطر بغزارة ، فيشتد البرد في الجبال وتكتسي قممها بالثلوج ، وتبقى في بعضها حتى منتصف الصيف ، اما بالسواحل فلا يشتد البرد كثيراً الا نادراً وبفصل الصيف تزداد الحرارة والغالب فيها الاعتدال بفصلي الربيع والخريف .

والمناخ هو حالة الهواء من حيث تأثيره في الاجسام الحية ، ويختلف باختلاف الاحوال الجوية من جهة الرطوبة والجفاف والبرودة والحرارة ، وعليه تقسم مناخات البلاد الى ٣ مناطق مختلفة .

اولاً : المنطقة الساحلية وما يقابلها من منحدرات الجبال هي معتدلة المناخ وهواؤها رطب الا انه حار في الصيف .

ثانياً : المنطقة الداخلية التي يسيطر عليها هواء بادية الشام الشديد الحرارة بالصيف والبرودة بالشقاء وسريع التقلب من الحر في النهار الى البرد في الليل وبعض الاحيان العكس .

ثالثاً : المنطقة الجبلية التي يشتد فيها البرد وتتراكم الثلوج عليها شتاء فتحتفظ بجانب كبير من البرودة صيفاً ، لذلك يؤمها في فصل الصيف الموسرون من سكان السواحل والبلدان الحارة المجاورة ، وجبال لبنان هي من اجمل مصايف الدنيا في جودة المناخ وعدوابة المياه ونعومة الهواء وصفاوة السماء وجمال المنظر ، وفي اختلاف درجة الحرارة ، اذ تكون عند سفح الجبل شديدة وتدرج في الانخفاض حتى البرد عند القمة بوقت سريع ، مما يسهل على رواد لبنان ان يتخيروا ما يناسب مزاجهم وبنيتهم من الحرارة والرطوبة ، وسنضع بين ايديهم الدليل الموجز الاتي لمناخات بعض القرى اللبنانية وافادتها .

دليل طبي

تقسم مناخات لبنان الى ٥ اقسام :

- ١ - في امراض المعدة والكبد والامعاء يمكن ارتياد حصرون ، فالوغا ، ظهور الشوير ، القليعات ، بعلبك ، زحلة ، حمانا .
- ٢ - في امراض الانيميا وفقر الدم : زحلة ، ظهور الشوير ، القليعات ، حمانا ، اهدن ، ريفون ، فالوغا .
- ٣ - في الامراض الرئوية والسل : بجنس ، ظهر الباشق ، الشبانية بجمدون ، زحلة ، برمانا ، بكفيا ، دوما .
- ٤ - في امراض حالات القلب : عاليه ، بيت مري ، سوق الغرب عين سعاده ، عبيه ، عجلتون ، عيناب .
- ٥ - في امراض المجاري البولية والرمل : اهدن ، فيطرون ، بكنين ، جباع .

ويوجد غير قرى في لبنان دلت مناخاتها بالاختبار على انها صالحة شفاء عدة امراض ، منها قرى اواسط قضاء جبيل ، وقرى جروده المشهورة بجودة مناخها اجمالاً ، وخاصة بصفاء سمائها في ايام الصيف ،

فلا يمر عليها الضباب المزعج في غير نواحي ، ومع ذلك لم يرافقها الخط
لتحتل مركزاً مرموقاً بين مراكز الاصطياف .

البريد والبرق والهاتف

البريد معمّم في كل الجمهورية ويوزع في المدن الكبرى مرتين
بالنهار، وفي السواحل يومياً، وفي القرى مرتين وثلاث مرات بالاسبوع،
وينتظر الاهلون موزع البريد «البوسطجي» بفارغ الصبر ليطمئنوا الى
مغربيهم .

والادارات التلغرافية مجاورة غالباً ادارات البريد في المحافظات
والقائمقاميات، وفي بعض القرى ومخافر الدرك.
والهاتف تجده في معظم نواحي لبنان فأين حلت في الساحات العامة
أو على جوانب الطرقات ترى لوحة كتب عليها «غرفة التلفون للعموم»
عدا الهواتف الخُصوصية، وفي بيروت وبعض ضواحيها حل الهاتف الآلي
محل القديم ولزمت الحكومة مؤخراً ٢٥٥ الف خط منه في السواحل وطرابلس

الاذاعة

مركزها الحالي في وزارة الانباء، وقاعدتها في خلد، وتجتهد
الحكومة في تكبير هذه المحطة وتجهيزها باحدث المعدات، لتصبح دولية
اشبه بالمطار، وتجول في رؤوس المعترين فكرة المساهمة بهذا المشروع.
والراديوات محتلة صدور الدور في المدن، والقرى، وفي السيارات
وحيث لا يوجد كهرباء تحمل البطاريات محلها، فأين توجهت تشف اذنيك
نعمة راديو، ولا ينقص لبنان من وسائل العمران والتضامن وضروريات
المعاش، ومن الكماليات والملاهي وغيرها شيء يستحق الذكر، فهو بلد
العلم والحرية والجمال .

الباب الحادي عشر

طرق المواصلات

إذا حق للبنان ان يتباهى بما تم فيه من اصلاحات ، فالى طرقاته يعود القسم الاكبر من ذلك ، فانه يُعد اليوم من اغنى بلدان الشرق في طرق المواصلات ، وقلما وجدت قرية مهها بعدت غير متصلة بجاراتها ، والجديد منها غطي بالاسفلت وزرعت على جوانبه الاشجار . والقديم أُختصرت منعطفاته واكواعه ووسعت جنباته وقومت دوراته وُعبدت مسالكه ، واصبح المسافر باستطاعته ان يقطع الجبل طولاً وعرضاً ، وان يتغلغل في العميق من اوديته وقراه ومنتزهاته دون ان يضطر لتترك سيارته .

وفي كل مساء تبدو مصابيح السيارات من القمم المشرفة على مخارج بيروت وطرقات المصايف للعيان كقافلة من المصابيح السيارة متصلة ببعضها متسلقة الجبال كسرج الليل ، وقد بلغ عدد السيارات الاجمالي حتى آخر سنة ١٩٥٤ في لبنان ٢٣٨٠٧ وممر تفصيلها في باب واردات التجارة . ومجموع مساحة طول الطرقات الصالحة للسير في لبنان نحو ٦٠٠٠ كيلومتراً ، « بينما كانت بعهد المتصرفية لا تتجاوز ٤٥٠ كيلومتراً » مقسومة الى اربعة اصناف ، مزقة اول باب وثاني باب ، ومعبدة اول باب وثاني باب ، وقليل منها الباقي بلا تعبيد ، والطرقات التي تشقها حديثاً وزارة الاشغال العامة يطرح الزفت فوراً فوق تعبيدها ، لاسيما العريض منها « البوليفار » في بيروت ومدخلها وسواحلها ، وستزيد لبنان جمالا طريق « الاوتوستراد » التي تم تخطيطها من بيروت الى المعاملتين ، ومنها الى ظهر البيدر ، وعرضها ٦٠ متراً مع الحرم على جانبيها ، وسيباشر شغلها قريباً ، على ان تتصل يوماً بالحدود السورية .

ويوجد في لبنان خطان لسكة الحديد ، الاول قايل العرض ممتد من بيروت الى دمشق ، أنشئ سنة ١٨٩٢ ، يطلع من بيروت لمحطة حدث بيروت ، ومنها الى بعبداء ، جمهور ، عاريتا ، عاليه ، محطة بجمدون ، صوفر ، المريجات ، جديتا ، سعدنايل ، معلقة زحلة ، رياق ، يحفوقا ، ومنها يتصل بالاراضي السورية حتى دمشق ، ومن رياق يتفرع خط عريض يمر في بعلبك وقرنى البقاع بعدها ومنها يتصل بالاراضي السورية حتى حلب .

وكان يوجد قبلا خط حديدي من بيروت الى المعاملتين ماراً في جونية أنشئ عام ١٩٠٢ ، وعام ١٩١١ أنشئ خط طرابلس العريض الممتد الى حمص ، حماه ، حلب ، وشرع في وصل الخطين ببعضها الا ان الظروف حالت دون هذا الاتصال ، حتى كان احتلال الجيوش الانكليزية ، وجيوش فرنسا الحرة بقيادة الجنرال ديغول سوريا ولبنان سنة ١٩٤١ بعد ان شنوا على بيروت وحدها نحو ٧٠ غارة جوية اكثرها في الليل ، فالغت العساكر الانكليزية خط بيروت - المعاملتين واستبدلته بخط عريض يبتدىء من الناقوره اول خط فلسطين - مصر ويتصل بخط طرابلس العريض المذكور سابقاً ، وفي اقل من سنة تم انشاؤه وهو اليوم ملك لبنان ابتاعته الحكومة من الانكليز . والقطار الكهربائي « الترامواي » انشئ داخل مدينة بيروت عام ١٩٠٤ بواسطة شركة الجر والتنوير البلجيكية ، ثم مدت خطوطه الى الدوره شرقي بيروت واليوم ابتاعته الحكومة منها كما تقدم ، وفي داخل مدينة طرابلس كان يوجد خط تجر قاطراته البغال ، فألغى ونابت عنه السيارات .

المطار الدولي

أبتدىء بانشائه في خله سنة ١٩٤٥ ويُعد الرابع بين المطارات

العالمية، استهلك ٧٠ ألف طون تراب، فمن مساحته البالغة ٣ ملايين متر مربع، ما يوازي خمس مساحة بيروت، واتساع الساحة التي تقف فيها الطائرات ٣٣٥٥٠ متراً، وطول كل واحد من المدرجين الرئيسيين ٢٣٨٠ متراً بعرض ٦١، وبناء المطار المعدة لجميع الدوائر الفنية والادارية، مؤلفة من خمس طبقات واجهتها ١٨٠ متراً ومساحتها الداخلية تقع في ١٢ الف متر مربع، ويشتغل في المطار نحو ٦٠٠٠ بين موظف وعامل، نزل فيه سنة ١٩٥٢ - ١٠٣٠٠ طائرة، كان دخله منها ٧٣٠ الف ليرة، وسنة ١٩٥٣ نزلت فيه ١١٢٥٠ طائرة، وكان دخله مليون و٥٢ الف ليرة، وسنة ١٩٥٤ نزلت فيه ١٣٢٣٥ طائرة، جمع دخلها مليون و٦٥٠ الف ليرة. وفي لبنان مطار آخر بالقليعات يبعد عن طرابلس ٢٠ كيلو متراً، يشتمل على مدرج واحد طوله ١٦٥٠ متراً بعرض ٥٠ وعلى أبنية لرئاسة المطار، واقسامه الفنية، والحماية والانقاذ، والمعاملات الرسمية والمطعم وفي رياق محافظة البقاع مطار كبير كانت تستعمله الجيوش الاجنبية واليوم تسلمه الجيش اللبناني لمصالحه الخاصة، والطيران تقدم في لبنان، وتألقت شركات لبنانية تحمل اسم لبنان ويرف علمه عليها، وأولها شركة الاستاذ صائب سلام، وحلق بعضها في سماء العالم الجديد، وامتزج هدير محركاتها بدقات قلوب اللبنانيين هناك فرقصت ابتهاجاً وفخراً.

المرافق

اهمها واكبرها في الشرق مرفأ بيروت، تؤمه البواخر والاساطيل من كل دول العالم، وخططه عام ١٨٨٩ المهندس الافرنسي (غارتا) وانتهت اعماله عام ١٨٩٤، لكنه استقبل السفن قبل انجازه بسنة ترويحاً للتجارة، ومساحة احواضه ٤٥ هكتاراً وهو قائم بسديمته الى مسافة ٨٦٦ متراً



مرفأ بيروت

في البحر ، ومتوسط عمقه ٢٤ متراً وطول ارضفته ٢٢٩٤ .
 ومرفأ طرابلس واقع في مينائها وتحيط به صخور ، ولا يدخله الا
 المراكب الصغيرة ، اما الكبيرة فتتوسو في عرض البحر ، وتهتم الحكومة
 لتجعل منه مرفأ صالحاً لاستقبال كل السفن .
 ومرفأ جونيه الذي وهبته الطبيعة اجمل منظر ويسعى الكسروانيون
 مع السلطات اللبنانية ليجعلوا منه مرفأ كبيراً وهو يحمل بين طيات
 امواجه اكبر حدث في استقلال لبنان يرجع تاريخه الى عام ١٩١٩ يوم
 رسا فيه الاسطول الافرنسي ، يقل مندوب لبنان العام السعيد الذكر
 البطريرك الحويك الى فرنسا مطالباً بالاستقلال .
 اما باقي المرافىء اللبنانية التي حملت منها سفن الفونيقين حاصلات
 لبنان لاقاصي المعمور ، فهي اليوم تستقبل نادراً بعض مراكب شراعية
 صغيرة ومنها مرفأ جبيل ، ومرفأ صيدا .
 وبفضل هذه التسهيلات ، يمكن للمسافر من مصر الى بيروت بطريق
 البر ، ان يترك محطة القاهرة ويستقبل محطة بيروت بظرف ١٨ ساعة

تقريباً ، ومن ركب البحر من بور سعيد يقتضي له يوم ونصف حتى ينزل في بور بيروت، ومن الاسكندرية يوم واحد، ومن استقل الطائرة من مصر فيظرف ساعتين يهبط في مطار بيروت الدولي. وهذه الطفرة التقدمية في مختلف طرق المواصلات الآتفة الذكر، من الاشغال العامة والزراعة والصحة وخلافها اكبر دليل على ازدياد العمران في لبنان مما جعل عدداً من ابناؤه يتهافت على علم الهندسة، والمهندسون لا يقلون فيه عن الاطباء كما سبق.

دليل المسافر

هو مخطط يدل على شبكة الطرقات في الجمهورية اللبنانية التي تجتازها السيارات ، دون اللجوء الى السؤال كلما وقفت بك السيارة عن اسم القرية التي انت فيها او التي ستصل اليها ، وقد وضعنا مدينة بيروت النقطة الاساسية الابتدائية لكل خط رئيسي باعتبارها عاصمة لبنان، وموقعها الطبيعي وحلول القادمين الى لبنان فيها اولاً، ان كان بطريق البحر او الجو او البر يساعده على ذلك. والارقام التي تراها الى جانب اكثرية القرى هي عدد الكيلومترات لبعدها عن بيروت، وعند تشعب طريق من الخط الرئيسي وضعنا بين هلالين «مفرق»، وعند الانتهاء منه نعود بالترتيب لكل مفرق وتشعباته وهكذا دواليك.

خط سباحل لبنان البحري من بيروت الى النهر الكبير شمالاً:

بيروت — نهر بيروت «مفرقان»، الدورة (٥) «مفرق»، نهر الموت
٧ «مفرق»، جل الديب ٨ «مفرق»، عين فرشلو ٩، انطلياس ١١
«مفارق»، النقاش، الضبية ١٤، نهر الكلب ١٥ «مفرق»، وطى نهر الكلب ،

محطة عينطورة «كسروان» ١٧ «مفرقان» ، صربا ١٨ ، جونية ٢٠
«مفارق» ، المعاملتين ٢١ «مفرق» ، وطى سلام والراميه ٢٣ ، طبرجا
٢٤ «مفرق» ، عين الماحوز والبوار ٢٦ ، مار ضوميط ٢٧ ، العقيبة ٢٨
«مفرقان» ، نهر ابراهيم ٢٩ «مفرق» ، حالات ٣٢ ، الفيدار ٣٤ ، جبيل
٣٧ «مفارق» ، جسر الدجاج ٣٩ «مفرقان» ، ترول ٤١ «مفرق» ، بعشتا ٤٢
«مفرق» ، البرباره ٤٤ ، الحلوه (٤٥) «مفرق» ، المدفون ٤٨ «مفرقان» ،
فدعوس ٤٩ «مفرق» ، البترون ٥٣ «مفارق» ، كبا ٥٥ «مفرق» ،
صلعاتا ٦٠ «مفرق» ، راس الشقهه ٦٣ ، «التونال» ٦٤ ، الهري ٦٦ ، شكا
٦٧ «مفرقان» ، انفه ٧١ ، القلمون ٧٥ ، ابو حلقه ٧٩ ، البحصاص ٨٢
«مفرق» ، طرابلس ٨٧ «مفارق» ، المنيه ١٠٠ ، العبده «عكار» ١٠٢ «مفرق»
تل عباس ١١٥ «محطة سكة الحديد ومفرق» ، القليعات ١٠٩ ، المطار
(مفرق تل كلخ سوريا) ، العريضة ١١٠ مراكز امن العام والجمرك والدرك ،
شيخ زناد ١١١ ، العبوديه ١٢٤ مراكز امن العام والجمرك والدرك
نهر الكبير آخر حدود لبنان الشماليه ١٢٥ .

بيروت - نهر بيروت ٢ ، برج حمود ٤ ، سن الفيل ٦ ، الصالومه ،
الدكوانه ٧ ، مار رو كس ٩ ، كفره (١٥) .

بيروت - نهر بيروت ، سن الفيل ، المصليه ٨ «ومنها مفرق جسر الباشا ،
الحازميه» ، المكلس ١٠ ، المنصوريه ١٢ ، الشاكريه ١٤ «مفرق» ، عين
ابو دبس ١٥ ، كفره ، عين سعاده ١٦ «ومنها للشمال مفرق روميه - برمانا»
بيت مري ١٧ ، برمانا ٢٠ ، بعبدات ٢٤ «مفارق» .

ومن الشاكريه : رأس المتن ، قرنايل ، بزبدين ، المتين ، غابه بولونيا ،
الخشاره ، بتغرين ، بسكنتا ٥٠ ، ومن بسكنتا مفرق عين القبو ، زبوغا ،
مزرعة كفر ذبيان .

ومن بعبدات : للشمال بجنس ، بحر صاف ، بكفيا ونعص بكفيا .
ومن بعبدات : نبع العرعار ، مار موسى الدوار ، عيرون ، ظهور



ساحة ظهور الشوير

الشوير ٣٢ .

ومن بعبدات: لليمين السفيلة ٢٦، نهر الجعماني ٣٣ «مفرق»، صليما
٣٦ «ومنها مفرق حاصبيا المتن»، قرنايل، كفر سلوان، جوار الحوز،
ترشيش، زحله .

ومن نهر الجعماني: الدبّيه ٣٥، العربانيه ٣٦، عين حماده ٣٨، أرصون
٤٠، جورة ارصون ٤٢، بجالا ٤٤، رأس المتن ٤٦، قرنايل ٤٨، حمانا
٥٠، المديرج ٥٢ .

بيروت - الدوره (٥) ، الجديده «ومنها مفرق القباريه، كفره» ،
سد البوشريه ٧ ، الدكوانه ، تل زعتر ، المصلييه .

بيروت - نهر الموت ٧ ، ظهر الباشق ، روميه ، برمانا ، بعبدات
بيروت - جل الديب ٨ ، دير الصليب وما بعده .

بيروت - انطلياس ١١ ، جورة الزيتون ، المطيلب ، البريج ،
عين عار ١٩ ، قرنة شهوان ، عين علق ، بكفيا ٢٣ ، المحيدته ، شويا ،
الزغرين ، عين التفاح ، جوار الحوز ٣٨ ، الحنشاره (٣٥) ، بتغرين ،

بسكنتا ٥٠ ، صنين ٥٥ «وقبل بسكنتا مفرق عين القبو ومفرق زبوغا حتى مزرعة كفر ذبيان»

بيروت - انطلياس ، مزرعة الشعار ، ديك المحدي ، زكريت ، مزرعة يشوع ، قرنة الحمرا ، الفريكة ، بيت شباب ، شوايا ، الخنشاره .
بيروت - انطلياس ، بكفيا ٢٣ ، ظهور الشوير ٣٢ «مفرق» ، غابة بولونيا ، المروج ، عينطوره المتن ، مجدل عينطوره ، زحله .
ومن ظهور الشوير : الشوير ، شويا ، الخنشاره ، ومنها وطى المروج ، المتين .

بيروت - نهر الكلب ١٥ ، مار عبدا ، الزوق .
بيروت - محطة عينطوره «كسروان» ١٧ ، زوق مكابيل ٢٠ ، عينطوره ، عجلتون ٣٤ ، ريفون ٣٩ ، القليعات ٤١ «مفرق» ، فيطرون ٤٢ «مفرق» ، ميروبا ٥٢ ، حراجل ٥٥ ، فاريا ٦٠ .
ومن القليعات : المعبور ، داريا ، نهر الصليب ، دير شمرا ، ابو ميزان ، حملايا ، بكفيا ، بحر صاف .
ومن فيطرون : مزرعة كفر ذبيان ٥٠ ، بقعتوتا ، نهر بقعاتا ، بسكنتا ، صنين .

بيروت : محطة عينطوره ، الكمليك ، جونه .
بيروت : جونه ، حارة صخر ، بكركي ٢٤ ، حارياصا ٢٧ ، بزمار ٢٨ درعون ، غوسطا ومنها : «مفرق عين ورقا» ، عجلتون ، ريفون ٣٨ ، عشقوت .

بيروت : المعاملتين ٢١ ، غزير ٢٨ ، جديدة غزير ٣١ ، القطين ٣٣ (مفرق اليمين) ، عرامون ، دلبتا ، معراب ، غوسطا .
ومن القطين : الكفور ٣٧ ، الغينه ٤٢ ، جورة ترمس ٤٣ ، نهر الذهب ، غباله ، المراديه ، يحشوش ، زيتون .
بيروت : طبرجا ٢٤ ، الصفرا وجوارها .

بيروت : العقيبه ٢٨ ، بقاق الدين .
 بيروت : نهر ابراهيم ٢٩ ، زير نهر ابراهيم ، والشلالات .
 بيروت : نهر ابراهيم ، طريق عامود جديد يمر على بير اللهييت
 حتى قرطبا .

بيروت : جبيل ٣٧ (مفرق سيدة المعونات) ، بلاط ، ماريوحنا ،
 كفر كلاس ، قرنيا ، بشلي (مفرق) ، شلومصاص ، طورزيا ٥٦
 (مفرق) ، نبع طورزيا ٥٧ ، علمات ٥٨ ، الحريق ، المشنقه ، قرطبا
 ٧٢ ، المغيره ، المجدل ، افقا ٧٨ ، العاقوره ٨٠ .

ومن طورزيا : كفر بعال ، كو كدان ، مار مقيم ، عاايا ،
 مار مارون ٦٥ ، مشمش ٧٠ ، سقي رشميا ، لخد .

ومن طورزيا : شخنيا « مفرق للشمال » ينفذ الى : العوينه ٦٠ ، مشمش .
 ومن شخنيا : اهمج ٦٨ ، المخاضه ٧٠ ، اللقوق ٧٢ ، تنورين ٨٦ .
 بيروت : جسر الدجاج ٣٩ ، طريق عامودي جديد يمر على اده ،
 بمتاعل ، حصنعار ، مشمش . ومن اده : الكفر ، بجديدات .

بيروت : جسر الدجاج ، عمشيت ٤١ ، ومنها : « مفرق للغرب
 يتصل بخط الساحل عندترول » ، غرفين ٤٢ ، حفص غرفين ٤٣ ، حبالين ٤٥ ، ظهر
 بيدر المقلع ٤٦ « مفرق » ، زعيبر ٤٧ ، بيت حباق ٤٨ ، ساقية الحيط
 والراموت ٤٩ ، عبادات ٥٠ « مفرق » ، حرف عبادات ٥١ ، حاقل
 ٥٤ ، ظهر السبيل ٥٥ « مفرقان » ، الحاربه ٥٦ « مفرق » ، الوطى
 ٥٩ ، ميفوق ٦٠ (مفرق) ، سيدة ايليج ٦١ (مفرق) ، القطاره
 ٦٢ ، ترتج .

ومن ميفوق : الى مار ماما ، الدوق حتى آخر خط الساحل .
 ومن سيدة ايليج الى حدتون ، ترتج .

ومن ظهر بيدر المقلع المعروف (بدكان الظهر) : شامات ٤٧ ، حصارات

٤٨ ، غلبون ٥٨ (مفرق) ، بجة ٦٠ ، ظهر السبيل .

ومن غلبون : صليّب غلبون ٥٩ (مفرق) ، غبالين ٦٠ ، عين كفاع
٦١ ، صغار ٦٤ ، مار يوسف جربتا ٦٧ ، كفيفان .

ومن صليب غلبون : معاد ، حتى خط الساحل عند بعشتا .
ومن عبادات : مفرق طريق هاويل بدى بشقها ومنه : مكرا ،
لخفد وشق قسم من هذا الخط من جهة لخد .

ومن ظهر السبيل : تنزل على بجه ، غلبون ، ومنها تتصل بخط
دكان الظهر للشمال وخط صليب غلبون لليمين .

ومن الخاربه : لخد ٥٨ ، سقي رشميا ٦٠ ، جاج ٦٣ ، ترتج ٧٢ ،
بشعلي ٧٨ ، دوما ٨٢ ، بساتين العصا ، قنات ١٠٢ ، كفر حالدا ،
حدث الجبة ، الديمان ١١٠ .

بيروت - ترول ٤١ ، عمشيت .

بيروت - بعشتا ٤٢ ، جدّايل ٤٦ ، غرزوز ٥٠ ، معاد ٥٣ .

بيروت - الحلوه ٤٥ ، المنصف ٤٧ ، شيخان ٤٨ ، غرزوز ، معاد .

بيروت - المدفون ٤٨ ، فعال ، والمدفون ، تحوم وجوارها .

بيروت - فدعوس ٤٩ ، كفر عبيدا .

بيروت - البترون ٥٣ ، اده (٦٥) ، ومنها : (مفرق سمار

جبيل - غوما) ، عين شموه ٦٨ ، ومنها : (مفرق كفيفان ، عبرين)

ومنها : (مفرق وطى صفرتا ، مار يوسف جربتا) ، جران ٧٠ ، دير

كفيفان ٧٣ ومنه (مفرق عبد الي - تولا) ، دريا ٧٥ ومنها (مفرق

شبتين) ، تولا ٧٩ ، الدوق ٨١ ، ومنها : (مفرق مار ماما ٨٣ ،

مسرح ٨٤) ، ميفوق .

بيروت - البترون ، اجدبرا ، بجدرفل ، عين عيا ، كور ، زان ، صورات ،

كفر حي ، مار يوحنا مارون ، بقسميا ، صار جبلا ، حلنا (مفرق اصيا) ، داعل ،

حارة بيت سلال ، حردين ، مزرعة بني صعب ١٠٠ ، قنات ١٠٢ ، حدث الجبة

١٠٨ ، الديمان ١١٠ ، حصرون ١١٤ ، بزوعون ١١٥ ، جديدة بزوعون ١١٦ ،

- بقر قاشا ١١٧ ، بشري ١٢٠ ، ارز لبنان ١٤٩ ، ظهر القضيبي ، بعلبك .
 بيروت - كبا ٥٥ ، حامات وجوارها .
 بيروت - صلعاتا ٦٠ ، وجه الحجر .
 بيروت - شكا ٦٧ ، كفريا ، كلباتا ، كفر حاتا (الكوره) وجوارها .
 بيروت - شكا ، بشمزين ، بطرام ، كفر حزير ١٠٨ ، اميون
 ١١٠ ، كفر عقا ، كوسبا ١٠٥ .
 بيروت - البحصاص ٨٢ ، كوسبا ، بيت منذر ، قنيور ، طرزا
 ١٠٢ ، عين السنديانه ١٠٥ ، الحدث ، الديمان .
 بيروت - البحصاص ، راس مسقا ، بتور ايتج ، عابا ، بطرام .
 بيروت - طرابلس ٨٧ ، زغر تا ، كفر حاتا ، كفر زينا ، جديدة
 قنوبين ، كفر ياشيت ، عرجس ، داريا .
 بيروت - طرابلس ، دده ، كوسبا ، كفر عقا ١٠٨ ، يزنا ، دير
 بعشتار ، المجدل ، دير بلا ، بساتين العاصا ، دوما .
 بيروت - طرابلس ، مجدليا ، نهر رشعين ، زغر تا ٩٨ ، كرم
 سدة ، أيطو ، سبعل ، بلوزه ، كفر صغاب ، اهدن ١٢٨ ، نبع مار
 سر كيس ، بان .
 بيروت - طرابلس ، أردده ، سير الضنيه ١١٤ ، حدشيت ،
 بشري ١٤٠ ، الارز .
 بيروت - العبد (١٠٢) ، حلبا ، رجبه وجوارها .
 بيروت - تل عباس ١١٥ « وفيها محطة سكة الحديد » ، حلبا ، البيره ،
 القبيات وجوارها .
 بيروت - القليعات ١٠٩ « وفيها المطار » ومنها مفرق تل كلخ سوريا
 عريضة ١١٠ « وفيها مراكز امن العام والجمرك والدرك » ، شيخ زناد
 ١١١ ، العبودية ١٢٤ « وفيها مراكز امن العام والجمرك والدرك » ،
 نهر الكبير ١٢٥ الفاصل بين حدود لبنان الشمالية وسوريا .

والمسافة من بيروت الى طرطوس ١٦٠ ، الى حمص ١٨٥ ، الى حماه
« ٢٣٣ » ، الى اللاذقية ٢٥٤ ، الى انطيوخ ٣٦٠ ، الى الاسكندرونه
٤٣٠ ، الى حلب ٤٠٠ ، الى اعزاز ٤٤٩ ، الى جرابلس ٥٤٥ ، الى
راكا ٥٨٥ ، الى دير الزور ٧٣٧ .

خط ساحل لبنان البحري من بيروت الى الناقوره جنوبا:

بيروت - الطيونه ، الشياح ٦ « مفرق » ، الحدث ٧ « مفرق »
كفر شيما ١١ ، الشويقات ١٢ « مفرق » ، خلد ١٢ « وفيها المطار الدولي ،
عين سمكه ، الناعمه ، الدامور ٢٤ « مفرق » ، السعديات ٢٥ « مفرق » ، الجيه
« مفرق » ، وادي الزانيه « مفرق » ، الرميله ، جسر الاولي ، صيدا ٤٧
« مفرق » ، الغازية ، نهر الزهراني « مفرق » ، براك ، صرفند ، عيتون ،
نهر « ابو الاسود » ، خيزران « مفرق » ، صور ٩١ « مفرق » ، الناقوره
(١٢٠) آخر حدود لبنان الجنوبية وفيها مر كزامن العام والجمر ك وخط
سكة الحديد يجاور خط السيارات الساحلي ومن الناقوره تتصل بجيفا
« فلسطين » ١٥٠ ، اورشليم ٣٢٥ .

بيروت - بير حسن ، حارة حريك ، برج البراجنه ، الشوايفات ، خلد
ومنها مفرق عرامون الغرب .

بيروت - الشياح ٦ ، الحدث ٧ (ومنها مفرق بعبداء ، سبنيه ، الجمهور)
بيروت - الشياح الى اليمين حارة حريك والى الشمال الحازمية ،
وفي قلب الشياح خط سكة حديد الناقوره - طرابلس .

بيروت - فرن الشباك (مفرق بوليفار الحدث على اليمين) ،
الحازمية ٦ ، ومنها الى اليمين محطة حدث بيروت ، بعبداء .

ومن الحازمية : الحدث ، تحويطة الغدير ، كفر شيما ، ومن تحويطة
الغدير الى بطشيه ، وادي شحور ، حومال ، بدادون ، بسوس .

ومن الحازمية : من اليمين (مفرق الشياح) ومن الشمال مفرق

جسر الباشا ، المصلبيه .

بيروت - (خط الشام) فرن الشباك ، الحازمية ٦ ، العصفورية
٧ ، الفياضية ٨ ، الجمهور (مفرق) ، عاريا ١٥ (مفرق) ، الكحاله ،

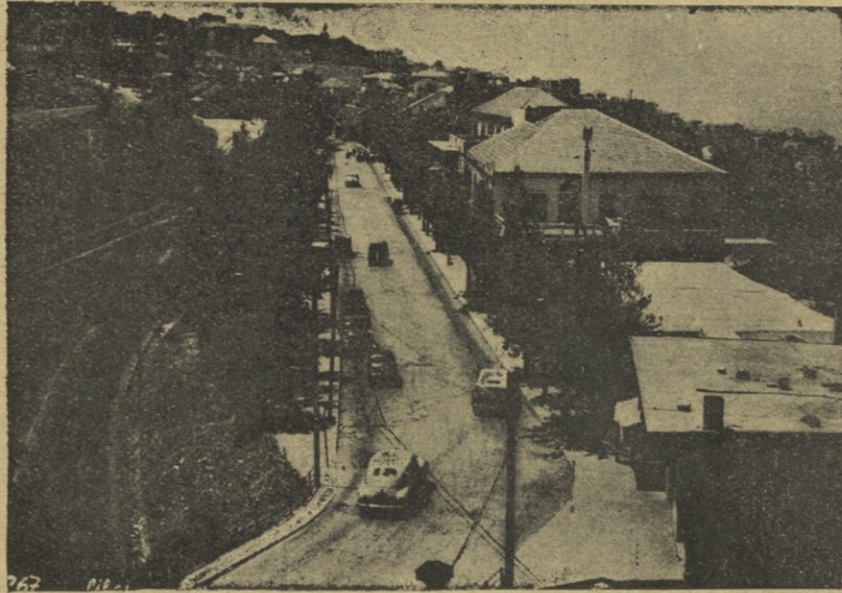

مدخل عاليه من الخط الرئيسي

ضهر الوحش ، عاليه ١٧ (مفارق) ، خان الشيخ ، المشرح ، ضهور
العبادية ، بعلميه ، محطة بجمدون ٢٣ (مفارقان) ، رويسات صوفر ،
صوفر ٢٧ (مفرق) ، المديرج ٢٨ (مفارقان) ، مزهر ، ضهر البيدر
٣٠ ، المريجات ٤٢ (مفارقان) ، شتوره ٤٧ (مفارق) ، وادي الحرير
آخر الحدود اللبنانية ، الشام (سوريا) ١١٠ ، القنيطره (١٨٠) ، دكرا
٢٢٠ ، السويدا ٢٣٦ ، بالمير ٣٤٣ ، بغداد ١٠٠٣ كيلومترات .

ومن الجمهور على اليمين ، مفرق سبنيه ، بعبداء .

ومن عاريا : شويت ١٦ ، العبادية ١٨ ، الهلالية ، عين موفق ،
دير الكحلونيه ، راس الحرف ، قبيع ٢٤ ، الشبانيه ٢٦ ، حمانا ٣٣ ،
فالوغا ٣٤ ، جبل الكنيسه وفي لطفه الغربي خط يتصل بضر البيدر .

ومن عاليه : بجشتيه ، بجواره ، الغابون ، كفر عمي ، شرتوت ،
عين تراز ، ومن عين تراز مفرق لليمين : ابو زريده ، الدوير ومنها :
سلفايا ، الشحار ، جسر القاضي ، بشتفين .
ومن عين تراز مفرق للشمال : بسرين ، بتاتر ، رويسة النعمان ،
ومنها رشميا (مفرق بتاتر) ، بجمدون (الضيعة) .



محطة بجمدون (١)

ومن عاليه : معصريته ، مزرعة النهر ، شوريت ، مجد المعوش ،
ومن مجد المعوش : البيره ، بريح ، نبع الصفا ، العزونية وفيها مستشفى
للأمراض الصدرية ، ومنها « مفرق اغميد » ، عين داره ، المديرج .
ومن مجد المعوش : كفر نيس ، نبع الصفا ومنه : عين زحلنا ،
نبع الباروك ، الباروك (مفرق) ، معاصر الشوف ، الخريبيه ،
المختاره ، الفريديس ، بتاون ، كفر نبرخ ، معاصر بيت الدين ، بيت

(١) الرسوم تصوير كيلينك ، سبور ، اكفا ، فاريتابل ،
كيلف وسواهم .

الدين ، قصر بيت الدين ، وعين وزين ، بقعاته ، حتى جزين .
ومن عاليه : عين الرمانه ، القباطيه ، عين السيده ، سوق الغرب ،
عيتات ، عين عنوب ، (مفرق بشامون ، شمالان) ، الشويات .
ومن محطة بجمدون : مفرق اليمين بجمدون ٢٥ ، بتاتر ٢٦ ،
رشميا ٣٧ ومنها تعود الى مجدل بعنا ، رويسات صوفر .
ومن محطة بجمدون : مفرق الشمال جسر البـاحوط ، القرية ،
قبّيع ، الشبانيه ، بريم ، قرنايل ، راس المتن ٤٦ .
ومن صوفر : عين الصفصافه ، شارون ، بدغان ، ومفرق شانيه .
ومن المديرج : مفرق اليمين عين داره - الصفا ومفرق الشمال
شاغور حمانا ، حمانا ، فالوغا ، قرنايل ، بزبدن ٤٣ ، كفر سلوان ٤٤ .
ومن المريجيات : على اليمين مفرق قب الياس - عميق . وعلى
الشمال مفرق بوارج ، جديتا - زحله .
ومن شوره : تتغلغل في قرى البقاع على اليمين : مفرق برالياس ،
مجدل عنجر وجوارها . ومفرق راشيا ، حاصبيا ، نهر الحاصباني ، مرجعيون .
ومن شوره على الشمال : تلعبايا ، كساره ، زحله ٥٦ ، « ومنها
مفرق وادي العرايش » ، المعلقة ، أبلح ، رياق ، « وفيها محطة سكة
الحديد والمطار ومنها مفرق سر عين الفوقا والتحتا » ، مخفر درك طليا « ومفرق
طليا وجوارها » ، مخفر درك الطيبه (ومفرق الطيبه ، بريتان على اليمين
ومفرق حزّين على الشمال) ، بعلبك ٩٧ (ومنها مفرق راس العين على
اليمين ومفرق دير الاحمر وتوابعه ، وشعث على الشمال) ، مقنه ، اللبوه ،
النبي عثمان ، العين ، الجديدة ، راس بعلبك (وفيها محطة سكة الحديد
ومفرق الهرمل ، قصر ، ظهر القضيبي ، الارز) ، القاع (١٤٧) آخر
قرية لبنانية وفيها مراكز أمن العام والجمرك والدرك ، ومنها على بعد
١٢ كيلو مترا تصل الى محلة جوسيه مركز أمن العام السوري من جهة حمص .
بيروت - الحدث ٧ ، وادي شحور ، حومال ، بدادون ، بسوس ، عاليه

بيروت - الشويقات ١٢ ، بشامون ، عين عنوب ، شمالان ، عيناب
٢٧ ومنها مفرق سوق الغرب ، بمكين ، دير الشير ، عين الرمانه ،
ومنها : قبر شمون (مفرق عين كسور ، عينه ٣٢)

بيروت - الدامور ٢٤ ، البقيعه ، كفر حيم ، دير القمر ٤٥ ، بيت
الدين ٤٩ ، بعقلين ٥٥ ، السمقانيه ، الجديده ، المختاره ٦٤ ، عين مرشد ،
عماطور ٦٨ ، عين قني ، باتر ، جزين ، تومات نيجا ، مشغره ، عيتنيت ،
باب مارع ، صغين ، خربة قنارفار ، عميق ، نبع الخريزات ، قب الياس ،
مكسه ، شوره .

بيروت - السعديات ٢٥ ، الدبّيه وتوابعها .

بيروت - الجيه ، برج ، بقعقور .

بيروت - وادي الزانيه ، كترمايا ، مزبود ، شحيم ، عرمتي ، داريا ،
كفر حيم ، عانوت ، حصروت ، غريفه ، عين بال ، بعقلين .

بيروت - صيدا ، الميه وميه .

بيروت - صيدا ٤٧ ، القنابه ، البراميه ، عبرا ، الصالحيه ، لبعاء ،
كفر فالوس ، صفاربه ، آنان ، روم ٧٢ ، غازور ، الحمصيه ، القبع ،
قيتولي ، المراح ، ظهور الرمله « مفارق » ، صباح ، معهد مشموشه ،
مشموشه ، بنواتي ، بكاسين ، جزين .

ومن ظهور الرمله شمالاً : بتدين اللقش ، الميدان .

ومن ظهور الرمله شرقاً : الى الجنوب « مفرق حيطوره » ،
حيداب ، دير القطّين ، صيدون ، بصليّا .

ومن ظهور الرمله شرقاً : الى اليمين كفر حونه ، عرمتي ، الريحان ،
« ومنها مفرق الخلاه » ، العيشيه ، الجرمتق ومنها الى الجنوب « مفرق
للين » ، كفر تبنيّت ، قلعة الشقيف ، النبطيه . « ومفرق للشمال »
الليطاني ، مرجعيون .

ومن ظهور الرمله شرقاً : الى الشمال « مفرق وادي جزين » ،

جزين ومنها مفرق للشمال الى عماطور ، المختاره .
 ومن ظهور الرمله جنوباً : زحلتا ، جباع ، عين ابو صوار ، جر جوع ،
 عرب صايم ، كفر رمان ، ومنها مفرق اليمين صيدا ومفرق الشمال النبطية .
 بيروت - نهر الزهراني ، مخفر درك ، حبوش ، النبطية ، نهر
 الليطاني « ومنه على اليمين مفرق دير مياس ، ومفرق القليعه » ،
 مرجعيون ، الخربة ، تل النحاس ، كفر كلا ، العديسه « ومنها مفرق
 الطيبه وجوارها » ، مر كبا ، حولا ، ميس الجبل ، بنت جبيل ١٣٢ .
 ومن مرجعيون : « مفرق الخيام » ، باب التنيه « مركز امن
 العام والجمرك » ، سرده ، جسر ابو زبله ، مخيم درك ، المجيدية ،
 الحدود الفلسطينية .

ومن مرجعيون على اليمين : حاصبيا ، راشيا حتى شتوره .
 بيروت - خيزران ، وادي جيلو ، جويا ، طيرزبنا ، كفر دونين
 قبور الثلاثين ، خربة سلم ، اليهوديه ، كفر تبين ، بنت جبيل ، عيناتا ،
 بيروت - صور ٩١ ، علما الشعب ، بارقي ، بيت ليفا ، عيتا ، عين
 ابل ، رميش ، بنت جبيل ومنها تعود بخط ميس الجبل حتى الخربه
 مركز امن العام والجمرك على الحدود الفلسطينية .



الباب الثاني عشر

قاموس

يشتمل على مفردات المدن والاحياء ، والقرى والمزارع ، وهو مرتب على حروف المعجم ، تتوصل بواسطته لمعرفة اي بلد شئت من لبنان باقرب واسهل طريقة ، ولأبي قضاء ومحافظة يتبع ، وعدد منازل المأهولة سنة ١٩٣٢ تاريخ الاحصاء العام الذي جرى بكل دقة ، وكان المؤلف من رقبائه ، فجمع باوقات فراغه اكثر هذه المعلومات ، ثم اضاف اليها ما تيسر له من علو بعض القرى عن سطح البحر ، وبعدها عن بيروت والحرارة والرطوبة ، وتعمق طيلة هذه المدة في البحث عن مسمياتها المبهمة ، بعدما توالت على فتوحات هذا الوطن شعوب كثيرة كانت تعطي القرى التي تسكنها اسماء معبوداتها بطابع الاصطلاح واللغة ، كما ترى مثلاً في لفظة (قب) السريانية ومعناها خاف وارتعد ، والاسطورة التي تروى عنها ، انه كان قائد جيش اسمه الامير يوحنا يرافقه امير يدعى الياس فقتل يوحنا بموقعة مع جيش يوسبتينيانوس وهرب الياس خوفاً فدعى المكان الذي هرب منه « قب الياس » .

وكل مسمى بئديء في « بيت » او بحرف « ب » مختصر بيت او بكفر غالباً ، او بالاحرف والمقاطع الآتية : ع ، آ ، آنا ، أون ، راش ، مثل راشانا وما اشبه فهو سرياني بحت ، « وشيا » اسم معبودة ارامية ، تدل عليها كفرشيا ، بيت شاما ، وما شا كل « وتانيت » معبودة فونيقية تدل عليها كفرتبنيت ، عقتنيت ، عيتانيت ، ولفظة مجدل فونيقية ايضاً معناها القلعة تدل عليها نحو ٢٠ قرية منها مجدل بعنا ، مجدل عنجر النخ .. ، « وعشتروت » ربة تدل عليها دار بعشتار ،

« وصاليم » اسم اله تدل عليه صليما ، بصاليم ، « وسين » معبود بابلي
 معناه القمر تدل عليه كفرياسين ، درب السيم ، « وايل » معبود بابلي
 ايضاً تدل عليه عبد ايلي المعروفة اليوم عبدالي ، « ونبو » ، « بعل »
 « أزيز » ، « داد » ، « صديق » ، « كيوان » ، « رمان » كلها
 معبودات يدل عليها نابه ، كفر بعال ، بزيزا ، بدادون ، عفس ديق
 مراح كيوان ، كفر رمان وما شا كلها .

« وابلون » المعبود اليوناني تدل عليه بلوني ، « وارطاميس » يدل
 عليه دير طاميش ، ولفظة شاغور حثية تدل على وجود الحثيين في لبنان
 وهكذا يمكن للقارىء ان يستدل على مشتقات اكثر اسماء القرى .
 « تنبيه » الارقام الموجودة بعد بعض القرى تدل على علوها عن سطح
 البحر بالمتر ، والارقام التي بعدها تدل على البعد عن « بيروت » بالكيلومتر ،
 وقد وضعنا حرف « م » دلالة المتر وحرف « ك » دلالة الكيلومتر .

حرف الالف

اسم القرية	القضاء	المحافظة	عدد المنازل ١٩٣٢
أبلح	زحلة	البقاع	٩١ مع تل عماره
ابل السقي	مرجعيون	لبنان الجنوبي	١٨٧
ابو حلقه	٧٩ ك	لبنان الشمالي	تابعة القلمون
ابو زريده	عاليه	جبل لبنان	٣٣
ابو الاسود	صور	لبنان الجنوبي	تابع عيترون
ابو قمحه	مرجعيون	لبنان الجنوبي	١٠
ابو ميزان	المتن	جبل لبنان	٢٢
اجبع	١٢٥٠ م	لبنان الشمالي	٦
أجدبرا	البترون	لبنان الشمالي	٣٦

اسم القرية	القضاء	المحافظة	عدد المنازل ١٩٣٢
أجد عبرين	الكوره	لبنان الشمالي	٣٨
أجرين	مرجعيون	لبنان الجنوبي	
أدما	كسروان	جبل لبنان	١٣
لدفنه			
إدّه	جبيل	جبل لبنان	٥٨
إدّه	البيرون	لبنان الشمالي	٣٦
ادونيس	كسروان	جبل لبنان	تابعة الغينه
اراضي السود	عكار	لبنان الشمالي	
ارام	زغرتا	لبنان الشمالي	٢٢
ارامي	بعلبك	البقاع	تابعة دير الاحمر
أرده	زغرتا	لبنان الشمالي	١٤٧
أرز لبنان (١) ١٩٥٠م ١٤٩م ك	بشري	لبنان الشمالي	تابع بشري
أرزه	بعبدا	جبل لبنان	تابعة بعبدا
أرزون	صور	لبنان الجنوبي	تابعة باريش
أرزي	صيدا	لبنان الجنوبي	٩٣ مع توابعها
أرسيا	زغرتا	لبنان الشمالي	
أرسيا	كسروان	جبل لبنان	
أرصون ٤٠ ك	بعبدا	جبل لبنان	٧٥
ارض النبي	جزين	لبنان الجنوبي	تابعة بكاسين
أرطوسه	طرابلس	لبنان الشمالي	
أركا	صيدا	لبنان الجنوبي	٦٢ مع خزين
ارنون	صيدا	لبنان الجنوبي	٥٧ وحمى ارنون
اسطبل	جزين	لبنان الجنوبي	١٨

(١) درجة الحرارة بالارز حد اعلى ٢٧ وحد ادنى ١٤ والرطوبة ٦٠

عدد المنازل ١٩٣٢	المحافظة	القضاء	اسم القرية
٣٥	البقاع	بقاع الغربي	اسطبل
تابعة تولا	لبنان الشمالي	زغرتا	اسلوتة
١٥٤٩ باحيائها	لبنان الشمالي	طرابلس	اسكاة طرابلس ٨٧ ك
تابعة المغيرة	جبل لبنان	الشوف	اسكندرونه
تابعة الناقوره	لبنان الجنوبي	صور	اسكندرونه
٥٨	لبنان الشمالي	زغرتا	اصنون
٧٩	لبنان الشمالي	البترون	اصيا
١٢	جبل لبنان	كسروان	اغبه
٨٥	جبل لبنان	عاليه	انميد
٤٥ مع الغابات	جبل لبنان	جبييل	افقا ١٠٧٠ م ٧٨ ك
	لبنان الشمالي	طرابلس	افقا
١٧٧ مع مزارعها	لبنان الشمالي	عكار	اكروم
تابعة الخرايب	لبنان الجنوبي	صيدا	اكواسا
تابعة دبعل	لبنان الشمالي	طرابلس	اماميم
	لبنان الجنوبي	صور	ام توته
تابعة الناقوره	لبنان الجنوبي	صور	ام الرب
تابعة شنهير	جبل لبنان	كسروان	أمز
	لبنان الشمالي	الكوره	أمول
تابعة دبل	لبنان الجنوبي	صور	اميه
٥٤٤	لبنان الشمالي	الكوره	اميون ٤٠٠ م ١١٠ ك
٧٥	لبنان الجنوبي	صيدا	اناريت
١٣	لبنان الجنوبي	جزين	انان
تابعة المحقره	جبل لبنان	الشوف	انان
٢٣٩	لبنان الجنوبي	صيدا	انصار

عدد المنازل ١٩٣٢	المحافظة	القضاء	اسم القرية
٨٤	لبنان الجنوبي	صيدا	انصاريه
٢٠١	جبل لبنان	المتن	انطلياس ١١ ك
تابعة سبقيته	جبل لبنان	بعيدا	انطونييه ١١ ك
١٩٠	لبنان الشمالي	الكوره	انفه ٧١ ك
٢١ يوم الاحصاء	لبنان الشمالي	زغرتا	اهدن (١) ١٤٥٠ م ١٢٨ ك
١٥٥	جبل لبنان	جبييل	اهمج ١٢٤٠ م ٦٨ ك
تابعة الشياح	جبل لبنان	بعيدا	اوزاعي
١٢٨	لبنان الشمالي	طرابلس	ايزال
٢٧	لبنان الشمالي	زغرتا	أيطو ١١٠٠ م
١٦١	البقاع	بعلبك	ايعات
٦١	لبنان الشمالي	زغرتا	ايعال
٢٨	لبنان الشمالي	عكار	ايلات

حرف الباء

عدد المنازل ١٩٣٢	المحافظة	القضاء	اسم القرية
تابعة عازور	لبنان الجنوبي	جزين	بابا
تابعة الخيام	لبنان الجنوبي	مرجعيون	باب التبنه (٢)
٤٢	البقاع	بقاع الغربي	باب مارع
١٣١ بحربة الدوير	لبنان الجنوبي	صيدا	بابلييه
١٢٣	جبل لبنان	الشوف	باتر
٤٩	لبنان الجنوبي	صور	باتولييه

(١) لم يكن يوم الاحصاء في اهدن الا ٢١ بيتاً ماهولاً لان اهلها كانوا في زغرتا المركز الشتوي ودرجة الحرارة فيها حد اعلى ٢٨ ، ادنى ١٥ والرطوبة ٦٠ - (٢) مركز الامن العام والجرمك والدرك

اسم القرية	القضاء	المحافظة	عدد المنازل ١٩٣٢
بارده	عكار	لبنان الشمالي	تابعة بيرو
باروك (١) ١١٧٠ م ٥١ ك	الشوف	جبل لبنان	٢٢٢
باريش	صور	لبنان الجنوبي	١٠٧ مع ارزون
بازوريه	صور	لبنان الجنوبي	١٥٤
باطيه	كسروان	جبل لبنان	تابعة جونه
بافليه	صور	لبنان الجنوبي	٦١
بالوع	المتن	جبل لبنان	تابعة المروج
بالوع	بعيدا	جبل لبنان	تابعة كفر شيما
بالوع	زغزتا	لبنان الشمالي	
بان	بشري	لبنان الشمالي	٥٨
بينين	عكار	لبنان الشمالي	٣٠٠
بتاتر ٢٦ ك	عاليه	جبل لبنان	١١٦
بتبيات	بعيدا	جبل لبنان	١٩
بتحلين	طرابلس	لبنان الشمالي	تابعة كرم المهر
بتخنيه (٢) ٩٠٠ م ٣٤ ك	بعيدا	جبل لبنان	١٠٢
بتدعي	بعلبك	البقاع	٢٤
بترومين	الكوره	لبنان الشمالي	٨٩
بترون ٥٣ ك	البترون	لبنان الشمالي	٥٣٨
بتعبورا	الكوره	لبنان الشمالي	٥٦
بتعلين	بعيدا	جبل لبنان	تابعة دير الحرف
بتغرين ٩٩٢ م ٣٧ ك	المتن	جبل لبنان	١٧٠
بتلون العليا بتلون السفلى	الشوف	جبل لبنان	١٠٥

(١) درجة الحرارة ١٩/٢٧ والرطوبة ٦١

(٢) درجة الحرارة ١٩/٣٠ والرطوبة ٦٠

اسم القرية	القضاء	المحافظة	عدد المنازل ١٩٣٢
بتور اتيج	الكوره	لبنان الشمالي	٣٣
بجاجة	بعلبك	البقاع	تابعة جبولا
بجدر فل	البترون	لبنان الشمالي	٧٣
بجرين	جبيل	جبل لبنان	تابعة حبالين
بجّه	جبيل	جبل لبنان	٨٧
بجوره	الكوره	لبنان الشمالي	
بجالا	بعبدا	جبل لبنان	تابعة فالوغا
بجبوش	الكوره	لبنان الشمالي	٣٠
بجديدات	جبيل	جبل لبنان	١٥
بجردق	المتن	جبل لبنان	
بجر صاف	المتن	جبل لبنان	٥٩
بخصاص	طرابلس	لبنان الشمالي	تابعة طرابلس
بخصاص	المتن	جبل لبنان	تابعة عين سعاده
بخصاصيه	بعلبك	البقاع	تابعة جبولا
بخصيص	زغرتا	لبنان الشمالي	
بجمدون (١) ١١٥٠ م ٢٣ ك	عاليه	جبل لبنان	٢٧٢
بجنس ✓	المتن	جبل لبنان	٦٥
بجنين	طرابلس	لبنان الشمالي	١٥٦
بجنين	جزين	لبنان الجنوبي	٢٧ مع كفر تعلا
بجواره	عاليه	جبل لبنان	١٤
بجوينا	طرابلس	لبنان الشمالي	٥٤
بجيرة تولا	زغرتا	لبنان الشمالي	٤٤
بجيوري	الشوف	جبل لبنان	تابعة كفر فاقود

اسم القرية	القضاء	المحافظة	عدد المنازل ١٩٣٢
بخشتين	الشوف	جبل لبنان	تابعة الديية
بخشتيه	عاليه	جبل لبنان	٤٦
بخعاز	جبيل	جبل لبنان	تابعة غرزوز
بخعون	طرابلس	لبنان الشمالي	٢٧٠
بخعون	الشوف	جبل لبنان	تابعة الديية
بدادون	عاليه	جبل لبنان	١٠٩
بدّاوي	طرابلس	لبنان الشمالي	١٣٧
بدّبا	الكوره	لبنان الشمالي	٥٠
بدغان	عاليه	جبل لبنان	٧٨
بدنايل	بعلبك	البقاع	٢٤٢
بدنايل	الكوره	لبنان الشمالي	٢١
بدّون	مرجعيون	لبنان الجنوبي	٢٦
بدياس	صور	لبنان الجنوبي	
بديتا	الهرمل	البقاع	١٧٣ حي بالهرمل
بدييون	الكوره	لبنان الشمالي	٢٣ مع بر عون
برارينه	البترون	لبنان الشمالي	تابعة بشتودار
برالك التل	صيدا	لبنان الجنوبي	تابعة عدلون
برّ الياس	زحله	البقاع	٢٥٤
براميه	صيدا	لبنان الجنوبي	٥٥
برانية	جبيل	جبل لبنان	تابعة عمشيت
برباره	زحله	البقاع	١٨٧ هي من زحله
برباره	جبيل	جبل لبنان	٣٠
برباره الدغد	عكار	لبنان الشمالي	تابعة دير جنين
برتي	صيدا	لبنان الجنوبي	١٠٠ مع سفنتي

عدد المنازل ١٩٣٢	المحافظة	القضاء	اسم القرية
٤٧٥	جبل لبنان	بعبداء	برج البراجنه ١٠ ك
١٣٤٩ وتوابعه	جبل لبنان	المتن	برج حمود ٤ ك
٩٨	لبنان الجنوبي	صور	برج رحال
١٠٤ مع شارتيه	لبنان الجنوبي	صور	برج الشمالي برج القبلي
٦٥	لبنان الشمالي	عكار	برج صافيتا ٤٠٠ م
٤٨	لبنان الجنوبي	صور	برج قلاويه
تابع اهمج	جبل لبنان	جبيل	برج المحاضه
تابع عين ابو عبدالله	لبنان الجنوبي	صور	برج الهوا
٢٥	لبنان الشمالي	طرابلس	برج اليهودية
٣٦٤	جبل لبنان	الشوف	برجا
١٠٤	جبل لبنان	الشوف	برجين
٥٠	لبنان الشمالي	بشري	برحليون
تابعة تحوم	لبنان الشمالي	البترون	برزقين
١٦٤	لبنان الشمالي	الكوره	برسا
	لبنان الشمالي	عكار	برشا
٢٣٩	لبنان الجنوبي	صور	برعشيت
تابعة بديهون	لبنان الشمالي	الكوره	برعون
٦ تابعة كو كبا	لبنان الجنوبي	مرجعيون	برغز
تابعة صيدون	لبنان الجنوبي	جزين	برغل
تابعة جوار النخل	لبنان الجنوبي	صور	برغليه
تابعة علمان	جبل لبنان	الشوف	برغوتيه
٢٣	البقاع	بعلبك	برقا
٢٣٥	لبنان الشمالي	عكار	برفايل

عدد المنازل ١٩٣٢	المحافظة	القضاء	اسم القرية
	جبل لبنان	جبيل	بركة حجولا
٣٤٤	جبل لبنان	المتن	برمانا (١) ٨٠٠٠ م ٢٠ ك
٢٢٠	البقاع	بعلمبك	بريتال
تابع الجليسه	جبل لبنان	جبيل	برييج
تابع عين عار	جبل لبنان	المتن	برييج
١١٦ مع المطلة	جبل لبنان	الشوف	برييج
	لبنان الشمالي	بشري	بريسات
تابعة شربين	البقاع	الهرمل	بريصه
٥٣	لبنان الجنوبي	صيدا	بريقع
	لبنان الشمالي	طرابلس	بريقه
٦٧	لبنان الشمالي	عكار	بزال
١٣٩	جبل لبنان	بعبداء	بزبدين ٩٠٠ م ٤٣ ك
١٧٥	لبنان الشمالي	عكار	بزبيننا
٣٩	جبل لبنان	كسروان	بزحل
	لبنان الشمالي	زغرتا	بزغني
٥٧	لبنان الشمالي	بشري	بزعون ١٢٥٠ م ١١٥ ك
٣٨	جبل لبنان	كسروان	بزمار ٧٠٠ م ٢٨ ك
٥٠	لبنان الشمالي	الكوره	بزيزا
تابعة الجليلية	جبل لبنان	الشوف	بزينا
	جبل لبنان	جبيل	بزيون
١٦٠	جبل لبنان	الشوف	بسابا
٣٥	جبل لبنان	بعبداء	بسابا
٩٨٢ حي طرابلس	لبنان الشمالي	طرابلس	بساتين

عدد المنازل ١٩٣٢	المحافظة	القضاء	اسم القرية
تابعة اكروم	لبنان الشمالي	عكار	بساتين
تابعة كفر حلدا	« لبنان	البترون	بساتين العضا /
تابعة كفر ياشيت	« لبنان	زغرتا	بسبعل
تابعة اجدبرا	« لبنان	البترون	بسيننا
تابع الميدان	لبنان الجنوبي	جزين	بستان
تابع بقسطه	« لبنان	صيدا	بستان الشيخ
تابع صرفند	« لبنان	صيدا	بستان عين القنطرة
١٣	« لبنان	صور	بستيات
٣٧	« لبنان	جزين	بشري
٢٩	جبل لبنان	عاليه	بسرين
٤٣٧	« جبل	المتن	بسكنتا (١) ١٣٥٠ م ٥٠ ك
١٨	لبنان الشمالي	زغرتا	بسلوقيت
١٨٥	جبل لبنان	عاليه	بسوس ٦٠٠ م ١٤ ك
١٢٤	« جبل	عاليه	بشامون
١٠٣	« جبل	الشوف	بشتفين
تابعة داعل	لبنان الشمالي	البترون	بشتودار
٣٨	جبل لبنان	جبيل	بشتليده
تابعة كهف الملوك	لبنان الشمالي	طرابلس	بشخاره
٦٨٣ باحيائها	« لبنان	بشري	بشري (٢) ١٤٥٠ م ١٢٠ ك
١٢٢	« لبنان	البترون	بشعلي ٧٨ ك
١٦	جبل لبنان	جبيل	بشلي
تابعة كفر ملسكي	لبنان الشمالي	عكار	بشمره

(١) درجة الحرارة ٢٦/١٥ والرطوبة ٦٧

(٢) درجة الحرارة ٢٧/١٤ والرطوبة ٦٠

اسم القرية	القضاء	المحافظة	عدد المنازل ١٩٣٢
بشمزّين	الكوره	لبنان الشمالي	٢٠٠
بشباتا	طرابلس	لبنان	«
بشنين	طرابلس	لبنان	تابعة دارياً
بشوات	بعلبك	البقاع	٩٢
بصايم	المتن	جبل لبنان	٥٩
بصرّما	الكوره	لبنان الشمالي	٧٦
بصفرين	المتن	جبل لبنان	تابعة قنّابة صليما
بصليّا	صيدا	لبنان الجنوبي	١١
بصنيّه	الشوف	جبل لبنان	تابعة كفر قطره
بصّه	البترون	لبنان الشمالي	« كفور العربيه
بصيل	الشوف	جبل لبنان	تابع بريح
بطّال	الشوف	جبل	تابعة الديبة
بطحا	كسروان	جبل	«
بطرام	الكوره	لبنان الشمالي	١٢٤
بطرماز	طرابلس	لبنان	«
بطشيّه	بعبداء	جبل لبنان	١٤
بظلون	عاليه	جبل	«
بظمه	الشوف	جبل	«
بعاصير	الشوف	جبل	«
بعبداء	بعبداء	جبل	«
بعبدات	المتن	جبل	«
بعطارا	البترون	لبنان الشمالي	تابعه تنورين
بعذران	الشوف	جبل لبنان	١٣٧

عدد المنازل ١٩٣٢	المحافظة	القضاء	اسم القرية
تابعة عمشيت	جبل لبنان	جبيل	بعشتا ٤٢ ك
تابعة عين سعاده	« جبل	المتن	بعقر يّف
تابعة دير الحرف	« جبل	المتن	بعقرين
٣٧٨	« جبل	الشوف	بعقلين (١) ٨٣٥ م ٥٥ ك
٩٩٦	البقاع	بعلبك	بعلبك (٢) ١١٦٥ م ٩٧ ك
٩٥	جبل لبنان	بعبدا	بعلمشيمه
١١٠	البقاع	بقاع الغربي	بعلول
٥٠	جبل لبنان	عاليه	بعورته
تابعة زغرين	البقاع	الهرمل	بعول
تابعة دويسه	لبنان الشمالي	عكار	بعغادي
٥٤	لبنان الجنوبي	صيدا	بفرّوه
٢٢٥	لبنان الشمالي	عكار	بفرزلا
١٠٤	« لبنان	طرابلس	بقاع صفرين
١٠١	« لبنان	بشري	بقاع كفرا ١٥٠٠ م
تابعة العقبيه	جبل لبنان	جبيل	بقاق الدين
١٣٥	لبنان الشمالي	طرابلس	بقر صونه
٢٧	« لبنان	بشري	بقر قاشا ١١٧ ك
٣٩ مع توابعها	لبنان الجنوبي	صيدا	بقسطه
٥٦	لبنان الشمالي	البترون	بقسميا
	جبل لبنان	الشوف	بقفقي
تابعة قتاله	« جبل	بعبدا	بقله
تابعة الدييه	« جبل	الشوف	بقسنه

(١) درجة الحرارة ٣٠/١٥ والرطوبة ٥٨

(٢) درجة الحرارة ٣٨/٧ والرطوبة ٥٠

اسم القرية	القضاء	المحافظة	عدد المنازل ١٩٣٢
بقسه	المتن	جبل لبنان	تابعة بيت مري
بقشّش	جبييل	جبل «	تابعة المعيره
بقعاتة كنعان	كسروان	جبل «	٤٠
بقعاتة عشقوت	كسروان	جبل «	٣٥
بقعتوتا	كسروان	جبل «	٤٨
بقعون	الشوف	جبل «	تابعة الدبيّه
بقنار	المتن	جبل «	٣٢
بقيّه	الشوف	جبل «	تابعة دميت
بقيّه	البترون	لبنان الشمالي	تابعة مسرح
بكتّا	راشيا	البقاع	٣١
بكاسين (١)	ك ٧٤ م ٨٠٠	لبنان الجنوبي	١٨٤
بكرته	جبييل	جبل لبنان	تابعة اهمج
بكرزيه	الشوف	جبل «	تابعة ديردوريت
بكر كز	جبييل	جبل «	تابعة كفربعال
بكركي (٢)	ك ٢٤	كسروان	جبل «
بكشتين	الشوف	جبل لبنان	تابعة لدبيّه
بكفتين	الكوره	لبنان الشمالي	٤٣
بكفيّا (٣)	ك ٢٣ م ٩٠٠	المتن	٢٤٥
بكمزه	الكوره	لبنان الشمالي	
بكوّنا	جبييل	جبل لبنان	
بكيفّا	الشوف	جبل «	٣٠ مع القريره
بكيفّا	راشيا	البقاع	٧٠

(١) درجة الحرارة ١٥/٢٨ والرطوبة ٦٠ (٢) كرسي بطريكية الموارنة
(٣) درجة الحرارة ١٥/٣٠ والرطوبة ٦٨

عدد المنازل ١٩٣٢	المحافظة	القضاء	اسم القرية
٢٥	لبنان الشمالي	بشري	بلا
٩٢	لبنان الجنوبي	مرجعيون	بلاط
٩٦ مع توابعها	جبل لبنان	جبيل	بلاط
تابعة سلفايا	جبل «	عاليه	بلاط
١٥٧	لبنان الجنوبي	مرجعيون	بلبده
تابعة قرطبا	جبل لبنان	جبيل	بلحص
تابعة رشعين	لبنان الشمالي	زغرتا	بلحص
٥٤	لبنان «	عكار	بلده
تابعة تنورين	لبنان «	البترون	بلعا
تابعة قليجات	لبنان «	الكوره	بلهند
١٠٠	لبنان «	بشري	بلوزه
٤١	جبل لبنان	كسروان	بلتونه
٥٥	جبل «	عاليه	بليبل
٢٢ مع توابعها	جبل «	جبيل	بمنازل
٥٦	جبل «	بعبداء	بمريم ٣٥ ك
٤٤	جبل «	عاليه	بمكسين ٢٠٠ م ٧٥٠ ك
٥٣	جبل «	عاليه	بمهرية
تابعة المتين	جبل «	المتن	بناييل
٧٧٥	لبنان الجنوبي	صور	بنت جبيل ١٣٢ ك
٥٨	لبنان الشمالي	زغرتا	بنشعي
٤٧ مع القنيطره	لبنان الجنوبي	صيدا	بنعقول
تابعة الدييه	جبل لبنان	الشوف	بنمري
٢٣	لبنان الشمالي	الكوره	بنهران
٤٣	لبنان الجنوبي	جزين	بنواتي

اسم القرية	القضاء	المحافظة	عدد المنازل ١٩٣٢
بنو يتي	الشوف	جبل لبنان	٢٠
بني حيان	مرجعيون	لبنان الجنوبي	٣٣
بنيّه	عاليه	جبل لبنان	٦٢
بوار ٢٦ ك	كسروان	جبل »	٩٦
بوار الدين	عاليه	جبل »	تابع بنيّه
بوارج ٤٤ ك	زحله	البقاع	٣٢
بودي	بعلبك	البقاع	١٩٠
بودين	الشوف	جبل لبنان	تابعة مجدل معوش
بوسيط	زغرتا	لبنان الشمالي	١٨
بوشريّه ٧ ك	المتن	جبل لبنان	٢١٠ مع السد
بولفور	صيدا	لبنان الجنوبي	تابع سيني
بولونيا ٣٧ ك	المتن	جبل لبنان	تابعة الحنشاره
بوم	الشوف	جبل »	٣٣
بويدر	المتن	جبل »	تابع عين سعاده
بويضه	مرجعيون	لبنان الجنوبي	١٨
بويضه	الهرمل	البقاع	تابعة الكواخ
بيادر الرمل	الشوف	جبل لبنان	تابعة دير القمر
بيادر العدس	زحله	البقاع	تابعة شتوره
بياض	صور	لبنان الجنوبي	٢٦
بياض	صيدا	لبنان »	١٧٧ جي بالنبطية
بياض	زغرتا	لبنان الشمالي	تابع مياس
بياقوت	المتن	جبل لبنان	١٦
بيت ايوب	عكار	لبنان الشمالي	٣٢
بيت البايح	زغرتا	لبنان »	بكفر دلاقوس

اسم القرية	القضاء	المحافظة	عدد المنازل ١٩٣٢
بيت البومه	جبيل	جبل لبنان	تابع حالات
بيت البياض	الكوره	لبنان الشمالي	تابع صبع
بيت جاويك	ظربلس	لبنان »	تابع حواره
بيت جعلوك	عكار	لبنان »	
بيت الحاج	عكار	لبنان »	٣٠
بيت حباق	جبيل	جبل لبنان	٧ « قرية المؤلف »
بيت الحوش	عكار	لبنان الشمالي	١٨
بيت خشبو	كسروان	جبل لبنان	تابع غزير
بيت الدين (١)	الشوف	جبيل »	١٢١
بيت الدين اللقش	جزين	لبنان الجنوبي	٦٦
بيت رعد	كسروان	جبل لبنان	
بيت الاسود	كسروان	جبل لبنان	تابع ميروبا
بيت الرشعيني	الهرمل	البقاع	تابع فيسان
بيت شاما	بعلبك	البقاع	٦٠
بيت شباب (٢)	المتن	جبيل لبنان	٤٢٦
بيت الشدياق	البترون	لبنان الشمالي	
بيت الشعار	المتن	جبيل لبنان	٥١
بيت سلالا	البترون	لبنان الشمالي	٥٠
بيت الطشم	الهرمل	البقاع	تابع شواغير
بيت عميد	زغرتا	لبنان الشمالي	تابع بوسيط
بيت عنايا	جبيل	جبل لبنان	تابع كفر بعال
بيت عوكر	زغرتا	لبنان الشمالي	١٨

(١) درجة الحرارة ٢٨/١٠ والرطوبة ٥٨

(٢) درجة الحرارة ٣٢/١٦ والرطوبة ٦٨

اسم القرية	القضاء	المحافظة	عدد المنازل ١٩٣٢
بيت عيال	المتن	جبل ليان	تابع الخنشاره
بيت غزال	جبيل	جبل لبنان	تابع اده
بيت غطّاس	عكار	لبنان الشمالي	١٤
بيت القفس	طرابلس	لبنان الشمالي	٨٥ وتوابعها
بيت الكريدي	كسروان	جبل لبنان	تابع عين الرعاية
بيت كساب	البترون	لبنان الشمالي	
بيت الكوسا	عكار	لبنان الشمالي	تابع تل كري
بيت الكوكو	المتن	جبل لبنان	تابع قرنة شهوان
بيت لهيا	راشيا	البقاع	٥٠
بيت ليف	صور	لبنان الجنوبي	٧٢
بيت مري (١) ٧٨٥ م ١٧ ك	المتن	جبل لبنان	٢٢٥
بيت مشاك	بعلبك	البقاع	٧٣
بيت ملات	عكار	لبنان الشمالي	١٦٦
بيت منذر	بشري	لبنان «	٢٥ مع قنيور
بيت وهبه	عكار	لبنان «	
بيت ياجون	صور	لبنان الجنوبي	٥٦
بيت يونس	عكار	لبنان الشمالي	٢٦
بيرحسن	بعبداء	جبل لبنان	تابع الشياح
بيرو اللهييت	جبيل	جبل لبنان	تابع فتري
بيروه	الشوف	جبل لبنان	٨٦
بيروه	راشيا	البقاع	١٤٢
بيروه	عكار	لبنان الشمالي	٢٥٥

عدد المنازل ١٩٣٢	المحافظة	القضاء	اسم القرية
٢٧١٠٦	بيروت	-	بيروت (١)
٣٠٠٢	بيروت	-	بيروت الاشرفية
٢٠٥٠	بيروت	-	بيروت الباشوره
١١١٥	بيروت	-	بيروت دار المريسة
٢٦٣٤	بيروت	-	بيروت الرميل
١٨١٣	بيروت	-	بيروت رأس بيروت
١٥١٣	بيروت	-	بيروت زقاق البلاط
١٥٥٧	بيروت	-	بيروت الصيفي
٢٧١٢	بيروت	-	بيروت المدور
١٣٠٩	بيروت	-	بيروت المرفأ
٣٧٨٦	بيروت	-	بيروت المزرعة
٣٩٥٨	بيروت	-	بيروت المصيطبه
١٦٥٧	بيروت	-	بيروت ميناء الحصن
٥١	لبنان الجنوبي	صيدا	بيسارّيه
٢٤	» لبنان	جزين	بيصور
٢٠٧	جبل لبنان	عاليه	بيصور
	» جبل	الشوف	بيضه
٢٨	» جبل	الشوف	بيقون
	لبنان الجنوبي	مرجعيون	بين
٣٠٢	لبنان الشمالي	عكار	بينو
تابعه منصوري	لبنان الجنوبي	صور	بيوت السيد



حرف التاء

عدد المنازل ١٩٣٢	المحافظة	القضاء	اسم القرية
٤٨	لبنان الشمالي	عكار	تاشع
١٢٢٦	لبنان »	طرابلس	تبّانه
	لبنان الجنوبي	صيدا	تبنا
٣٠١	لبنان »	صور	تبنين
	جبل لبنان	جبيل	تحت القلعة
٤٨	لبنان الشمالي	البترون	تحوم
١١١	جبل لبنان	بعبداء	تحويلة الغدير
٢٨٠	جبل »	بعبداء	تحويلة النهر
	جبل »	جبيل	تدمر
١٠٢	البقاع	زحلة	تربل
١٦	لبنان الشمالي	طرابلس	تربل
	لبنان »	طرابلس	تربيعة
	لبنان »	عكار	تربلا
١٠٠	جبل لبنان	جبيل	ترتج ٧٢ ك
	لبنان الشمالي	البترون	ترحمانا
٤٥	جبل لبنان	بعبداء	ترشيش
	جبل »	جبيل	ترول ٤١ ك
	جبل »	الشوف	تريلا
٢٠	جبل »	عاليه	تعزانيه
١٣٧	البقاع	زحلة	تعلبايا
١٤	البقاع	زحلة	تعنايل

عدد المنازل ١٩٣٢	المحافظة	القضاء	اسم القرية
تابعة بسري	لبنان الجنوبي	جزين	تعيّد
تابعة رشعين	لبنان الشمالي	زغرتا	تفّاح
١٠٦	لبنان الجنوبي	صيدا	تفّاحتا
تابعة عرطرز	لبنان الشمالي	البترون	تفّاحات
تابعة بكفيا	جبل لبنان	المتن	تفّاحه
١٨٥	لبنان الشمالي	عكار	تكريت
٥	البقاع	زحلة	تل الاخضر
مع الخربة	لبنان الجنوبي	مرجعيون	تل النحاس
١٢١	لبنان الشمالي	عكار	تل بيبي
تابعة مشمش	جبل لبنان	جبيل	تلييتا
٤٧	لبنان الشمالي	عكار	تل بيوه
تابعة كثر حورا	لبنان «	زغرتا	تلّه
مع خربة الجندي	لبنان «	عكار	تلّة الزفير
٥٠	لبنان «	عكار	تلّه وشطاحيه
تابعة دير خونه	جبل لبنان	بعبداء	تلتيته
٤٤٦ طرابلس	لبنان الشمالي	طرابلس	تل الحفة
تابع سيو حميرين	لبنان «	عكار	تل حميره
٣٥	البقاع	بقاع الغربي	تل زنوب
تابع سن الفيل	جبل لبنان	المتن	تل زعتر ٦ ك
تابع مارتوما	لبنان الشمالي	عكار	تل سبعل
	البقاع	بعلبك	تل صعب
١٨	لبنان الشمالي	عكار ١١٥ ك	تل عباس شرقي
٩٨			تل عباس غربي
تابع ابلح	البقاع	زحلة	تل عماره

عدد المنازل ١٩٣٢	المحافظة	القضاء	اسم القرية
١٦٥	لبنان الشمالي	عكار	تل كروي
	«	عكار	تليل
لرويسة النعمان	جبل لبنان	عاليه	تليلة
تابعة قصر	البقاع	المهرمل	تليلة
١١٤	البقاع	بعلبك	تمين الفوقا
١٠٥	البقاع	بعلبك	تمين التحتا
٢٩	البقاع	راشيا	تنوره
تابعة شبطين	لبنان الشمالي	البترون	تنوري
٣٥٨	لبنان الشمالي	البترون	تنورين الفوقا تنورين التحتا
١٦	البقاع	زحله	توتيه
١٢	لبنان الجنوبي	صيدا	تول
٤٤	لبنان الشمالي	البترون	تولا ٦٥٠ م ٧٩ ك
٥٧	لبنان الشمالي	زغرقتا	تولا الجبه
٤٩	لبنان الجنوبي	مرجعيون	تولين
تابعة ديربابا	جبل لبنان	الشوف	تيابة

حرف الجيم

عدد المنازل ١٩٣٢	المحافظة	القضاء	اسم القرية
١٣٦	جبل لبنان	جبيل	جاج ١٢٥٠ م ٦٣ ك
١٣٠	جبل لبنان	الشوف	جامع
٧٤	لبنان الجنوبي	صور	جامع
مع قشلق زوييتيني	لبنان الشمالي	عكار	جانين

عدد المنازل ١٩٣٢	المحافظة	القضاء	اسم القرية
٨١	جبل لبنان	الشوف	جاهليّة
	البقاع	بعلبك	جباب الخمر
٧٧	جبل لبنان	الشوف	جباع
٢٥٤	لبنان الجنوبي	صيدا	جباع الحلاوي
٣٦	« لبنان	صور	جبال البطم
	« لبنان	جزين	جبايه
٢٧٧	البقاع	بقاع الغربي	جب جنين
١٢٠	لبنان الشمالي	عكار	جبرائيل
تابعة دبعل	لبنان الشمالي	طرابلس	جبرون
٢١١	لبنان الجنوبي	صيدا	جب شيت
	كسروان جبل لبنان		جب الفوقا
			جب التحتا
			جبل
١٤ تابعة أصيا	لبنان الشمالي	البترون	جبل طوره
تابع جباع	لبنان الجنوبي	جزين	جبل موسى
تابع يحشوش	جبل لبنان	كسروان	جبلية
تابعة عماطور	جبل «	الشوف	جنين
٤٨	لبنان الجنوبي	صور	جبولا
٣٤	البقاع	بعلبك	جبيل ٣٧ ك
٣٦٦	جبل لبنان	جبيل	جدّ ايل ٤٦ ك
٤٤	« جبل	جبيل	جدره
تابع برجا	« جبل	الشوف	جديتا (١) ١١٠٠ م ٤٧ ك
٢٢٣ مع زبدل	البقاع	زحله	

اسم القرية	القضاء	المحافظة	عدد المنازل ١٩٣٢
جديده	الهرمل	البقاع	١٠٠
« مرجعيون ٧٨٠ م ١٠٦ ك مرجعيون		لبنان الجنوبي	٣٨٩
جديده	عكار	لبنان الشمالي	١٣٨
جديده ٦ ك	المتن	جبل لبنان	١٤٤
جديده	الشوف	جبل «	٥٠
جديده	صيدا	لبنان الجنوبي	تابعة ارزه
جديده	بعبدا	جبل لبنان	تابعة الشبانية
جديدة بزغون	طرابلس ١١٦ ك	لبنان الشمالي	تابعة بزغون
جديدة القاطع	عكار	لبنان «	٨٩
جديدة قنوبين	زغرتا	لبنان «	تابعة الديمان
جديدة غزير ٥٦٠ م ٣١ ك	كسروان	جبل لبنان	٥٠
جديدة الوادي	جزين	لبنان الجنوبي	تابعة وادي جزين
جران ٧٠ ك	البترون	لبنان الشمالي	٥٠
جربان	الشوف	جبل لبنان	تابع كفر فاقود
جربتا	جبيل	جبل «	تابعة حجولا
جربتا	البترون	لبنان الشمالي	٢٢
جرجوع	صيدا	لبنان الجنوبي	١٠٥
جرمق	جزين	لبنان «	٨٠
جرن الراس	جبيل	جبل لبنان	تابع عمشيت
جرنايا	جزين	لبنان الجنوبي	٨٨
جزيره	صيدا	لبنان «	تابعة ارزه
جزيره	زحلة	البقاع	تابعة فرزل
جزين (١) ٨٢٠ م ٨٢ ك	جزين	لبنان لجنوبي	٥٥٨

عدد المنازل ١٩٣٢	المحافظة	القضاء	اسم القرية
تابع سن الفيل	جبل لبنان	المتن	جسر الباشا ٧ ك
تابعة بروج حمود	« جبل	المتن	جسر بيروت ٢ ك
تابع بعبدا	« جبل	المتن	جسر الجعفاني ٣٣ ك
	« جبل	المتن	جسر جلالات
تابع جبيل	« جبل	جبيل	جسر الدجاج ٣٩ ك
تابع زيتون	« جبل	كسروان	جسر دير زيتون
بوادي شحور	« جبل	بعبدا	جسر الغدير
تابع دير كوشا	« جبل	الشوف	جسر القاضي
تابع صيدا	لبنان الجنوبي	صيدا	جسر الاولي
تابعة كفر نيس	جبل لبنان	الشوف	جعايل
مع خربة الجندي	لبنان الشمالي	عكار	جعفر
٨٩	جبل لبنان	كسروان	جعيتا ٢١٠ م
تابع كفر ديش	البقاع	بعلبك	جفلتيك عيسى عبيد
تابعة حالات	جبل لبنان	جبيل	جلب
	« جبل	عاليه	جل البحر
	« جبل	المتن	جل الحمه
١٥٣	« جبل	المتن	جل الديب ٨ ك
تابع بعبدا	« جبل	بعبدا	جل الصرصور
	لبنان الجنوبي	صيدا	جل عجرم
تابع الميدان	لبنان الجنوبي	جزين	جل ناشي
تابع مشمش	جبل لبنان	جبيل	جل غوم
٥٥	« جبل	جبيل	جليسه
٤٢	« جبل	الشوف	جليته
تابعة الخرايب	لبنان الجنوبي	صيدا	جمجم

عدد المنازل ١٩٣٢	المحافظة	القضاء	اسم القرية
٢٦	لبنان الجنوبي	صور	جمجمه
تابعة زوره	جبل لبنان	كسروان	جمعه
تابع اللوزيه	جبل «	بعبدا	جمهور ١١ ك
٣٣	جبل لبنان	الشوف	جميليه
تابعة طوره	لبنان الجنوبي	صور	جناتا
	لبنان الشمالي	زغرتا	جناد
٣٠	البقاع	بعلبك	جناتا
تابعة جبيل	جبل لبنان	جبيل	جنجل
تابع مخرج	لبنان الشمالي	البترون	جندي
٢٩	لبنان الجنوبي	جزين	جنسمايا
٢٠	جبل لبنان	جبيل	جنه
٣٢	جبل «	المتن	جوار
تابعة عشقوت	جبل «	كسروان	جوار البواشق
	جبل «	عاليه	جوار البواشق
٥٣	جبل «	بعبدا	جوار الحوز ١٣٥٠ م ٣٨٨ ك
٣٢	البقاع	المهرمل	جوار الحشيش
تابعة جزين	لبنان الجنوبي	جزين	جوار السوس
تابعة كفر عقاب	جبل لبنان	المتن	جوار كفر عقاب
١٦	لبنان الجنوبي	صور	جوار النخل
تابعة دير الحرف	جبل لبنان	بعبدا	جورة أرسون ٤٢ ك
٢٣	جبل لبنان	كسروان	جورة بدران
	لبنان الشمالي	زغرتا	جورة بلقيس
٦٤	جبل لبنان	المتن	جورة البلوط
١٨٢ حي بصور	لبنان الجنوبي	صور	جورة والتحتا

عدد المنازل ١٩٣٢	المحافظة	القضاء	اسم القرية
٤٤	جبل لبنان	كسروان	جورة الترمس ١٠٠٠ م ٤٣ ك
	لبنان الشمالي	طرابلس	جورة الخوري
مارشعيا الموارنة	جبل لبنان	المتن	جورة الرهبان
تابعة الجليسه	جبل لبنان	جبيل	جورة القطين
	جبل لبنان	كسروان	جورة مهاد
	لبنان الشمالي	عكار	جومه
١٩٤	جبل لبنان	الشوف	جوت
١٢٨٦ باحيائها	جبل لبنان	كسروان	جونيه ٢٠ ك
تابعة قاقعية الجسر	لبنان الجنوبي	صيدا	جوهريه
٥٠١	لبنان الجنوبي	صور	جويبا ١٠٥ ك
تابعة فالوغا	جبل لبنان	بعبداء	جويقات
٢٥٠	جبل لبنان	الشوف	جيه

حرف الحاء

عدد المنازل ١٩٣٢	المحافظة	القضاء	اسم القرية
	لبنان الجنوبي	صور	حار بصل
مارشعيا الموارنة	جبل لبنان	المتن	حاره
٩١	لبنان الجنوبي	صيدا	حاره
٣٣٨ حي بالهرمل	البقاع	الهرمل	حاره
تابعة بتاتر	جبل لبنان	عاليه	حاره
٩٣	جبل لبنان	بعبداء	حارة البطم
	جبل لبنان	المتن	حارة البلاّتي
تابعة بيت شباب	جبل لبنان	المتن	حارة التحتا

اسم القرية	القضاء	المحافظة	عدد المنازل ١٩٣٢
حارة التين	بعبدا	جبل لبنان	بوادي شحرور
حارة جنبدل	الشوف	جبل لبنان	٢٦
حارة جهمجه	جبيل	«	تابعة جبيل
حارة حريك	بعبدا	«	٤٢١
حارة حمزه	بعبدا	«	٢٣
حارة حلاّن	كسروان	«	تابعة غباله
حارة حراجل	كسروان	«	تابعة حراجل
حارة الحصّه	الكوره	لبنان الشمالي	
حارة سالم	عالیه	جبل لبنان	تابعة بسوس
حارة الننت	بعبدا	«	٢١
حارة السوداء	الشوف	«	تابعة الجليليه
حارة سبعل	زغرتا	لبنان الشمالي	
حارة شيخ الغويصات	المتن	جبل لبنان	تابعة سدالبوشرية
حارة صادر	المتن	جبل لبنان	تابعة برج حمود
حارة صخر	كسروان	جبل لبنان	٣٥٠ حي بجونيه
حارة الفوقا	المتن	جبل لبنان	تابعة بيت شباب
حارة قراباش	زغرتا	لبنان الشمالي	تابعة قراباش
حارة المجادل	بعبدا	جبل لبنان	تابعة الشياح
حارة النقر	الكوره	لبنان الشمالي	
حارة وازن	المتن	جبل لبنان	تابعة الدكوانه
حارتيه	صيدا	لبنان الجنوبي	تابعة عدلون
حاروف	صيدا	لبنان الجنوبي	٢٠٠
حاريص	صور	لبنان الجنوبي	١٣٣
حازميّه	بعبدا	جبل لبنان	١٧٥

عدد المنازل ١٩٣٢	المحافظة	القضاء	اسم القرية
	لبنان الجنوبي	صيدا	حازمية
	تابعة عدلون		
	لبنان الشمالي	طرابلس	حازمية
	تابعة بيت الفقس		
٦٨١	لبنان الجنوبي	مرجعيون	حاصبيا ٨٠٠ م ١٢٠ ك
٤١	جبل لبنان	المتن	حاصبيا
٢٤	جبل لبنان	جبيل	حافل ٧٠٠ م ٥٤ ك
١٣٦	جبل لبنان	جبيل	حالات ٣٢ ك
	وتوابعها		
	لبنان الشمالي	عكار	حاكوره
	تابعة المشيلحه		
١٨	البقاع	بعلبك	حام
١٣٩	لبنان الشمالي	البترون	حامات ٣٠٠ م
	لبنان الجنوبي	صور	حامول
	تابعة علماء الشعب		
٥٤	لبنان الجنوبي	صور	حانين
	جبل لبنان	جبيل	حباق
	تابع هابيل		
٢٥	جبل لبنان	جبيل	حبالين ٤٢٠ م ٤٥ ك
	تابعة مزرعة النهر		
٤٧	لبنان الشمالي	عكار	حب رمون
	جبل لبنان	عاليه	حبشيت
	تابعة الجليسه		
١٥	البقاع	بعلبك	حبوب
	جبل لبنان	المتن	حبوبا
	تابعة عين عار		
٢٤٥	لبنان الجنوبي	صيدا	حبوس
	مع البياض		
	جبل لبنان	الشوف	حبوش
	تابعة بسابا		
	جبل لبنان	المتن	حب جاجيه
	تابع ضهور الشوير		
٤١	لبنان الجنوبي	صيدا	حبج الياس
٣٣	جبل لبنان	جبيل	حبجه
١٣١	لبنان الجنوبي	صور	حبجولا ٦٧ ك
			حداثا

اسم القرية	القضاء	المحافظة	عدد المنازل ١٩٣٢
حدادين	طرابلس	لبنان الشمالي	١٤٢٠ بطر ابلس
حدتون	البترون	لبنان الشمالي	٥٦
حدث	بعبك	البقاع	١٦٥
حدث بيروت	بعبدا ٩ ك	جبل لبنان	٥١٢
« الجبّه (١) ١٤٥٠ م ١٠٨ ك	بشري	لبنان الشمالي	١٥٠
حدشآت	كسروان	جبل لبنان	تابعه نهر الذهب
حدشيت ١٣٢٠ م	بشري	لبنان الشمالي	١٣٤
حديتا	كسروان	جبل لبنان	
حديده	طرابلس	لبنان الشمالي	٤٦٩ بطر ابلس
حديديه	بعبدا	جبل لبنان	تابعه عباديه
حراج	كسروان	جبل لبنان	تابعه الزوق
حراجل	كسروان ٥٥ ك	جبل لبنان	٢٣٠
حرار	عكار	لبنان الشمالي	٨٥
حرازمين	جيبيل	جبل لبنان	تابعه اهمج
حربا	مرجعيون	لبنان الجنوبي	
حربتا	الهرمل	البقاع	١٧٧
حربيا	جيبيل	جبل لبنان	تابعه حاقل
حرتي	جزين	لبنان الجنوبي	تابعه الريحان
حردين	البترون	لبنان الشمالي	٨٤
حرشه	جيبيل	جبل لبنان	تابعه بجه
حرف	جزين	لبنان الجنوبي	٢٣
حرف	جيبيل ٥١ ك	جبل لبنان	تابع عبادات
حرف	جيبيل	جبل «	تابع مشمش

اسم القرية	القضاء	المحافظة	عدد المنازل ١٩٣٢
حرف	زغرتا	لبنان الشمالي	تابع أرده
حرف	الهرمل	البقاع	تابع فيسان
حرف الدقيق	جزين	لبنان الجنوبي	تابع ريمات
حرف سيّاد	طرابلس	لبنان الشمالي	تابع الواطيه
حرف مزياره	زغرتا	لبنان الشمالي	تابع مزياره
حرف المقتلي	كسروان	جبل لبنان	تابع ظهر الشير
حرفين الفوقا والتحتا	جبيل	جبل «	تابعة حالات
حروف (١)	جبيل	جبل «	تابعة حجولا
حريشه	البترون	لبنان الشمالي	تابعة انقه
حريصا (٢) ٦٥٠ م ٢٧ ك	كسروان	جبل لبنان	٢٦
حريصا	البترون	لبنان الشمالي	تابعة تنورين
حريقات	جبيل	جبل لبنان	تابعة مشمش
حريق	جبيل	جبل لبنان	تابع علمات
حريقه	الهرمل	البقاع	تابعة شربين
حريكش	زغرتا	لبنان الشمالي	تابعة رشعين
حريون	زغرتا	لبنان الشمالي	تابعة رشعين
حزرتا	زحله	البقاع	٧٥
حزّين	بعلبك	البقاع	تابعة نبي رشاده
حسانيه الفوقا	جزين	لبنان الجنوبي	تابعة محاريه
حسانيه التحتا	صيدا	لبنان الجنوبي	تابعة قناريت
حسنيه	جبيل	جبل لبنان	تابعة مشمش
حسينات	جبيل	جبل لبنان	تابعة مشمش

(١) املاكها تخص قرية عبادات

(٢) درجة الحرارة ٣٥/٢٠ والرطوبة ٦٠

اسم القرية	القضاء	المحافظة	عدد المنازل ١٩٣٢
حسينية	صور	لبنان الجنوبي	٢٠٤
حشمش	زحله	البقاع	١٥
حصارات	ك ٤٨ جبيل	جبل لبنان	٥٢
حصرايل	ك ٤٤ جبيل	جبل «	٢٦
حصنعار	ك ٥٦ جبيل	جبل «	تابعة هاييل
حصروت	الشوف	جبل «	٥٠
حصرون (١) ١٣٧٠ م ١١٤ ك بشري	لبنان الشمالي	١٨٨	
حصون	جبيل	جبل لبنان	٣١
حصيحص	بعيدا	جبل «	تابع بمريم
حصين	كسروان	جبل «	١٩
حفة زرديا	جزين	لبنان الجنوبي	تابعه عاري
حقل بوعلي	المتن	جبل لبنان	تابع بيت مري
حقل حسن	بعيدا	جبل «	تابع زندوقه
حقل الرئيس	كسروان	جبل «	تابع غباله
حقل العزيزه	طرابلس	لبنان الشمالي	٩٧ مع الخرنوب
حقل فرح	بعيدا	جبل لبنان	تابع صليما
حقله التينه	جبيل	جبل لبنان	تابع زبدن
حكر حازن	عكار	لبنان الشمالي	تابع قشلق زويتيني
حكر الشيخ طابا	عكار	لبنان الشمالي	تابع الجديده
حكر الضاهري	عكار	لبنان الشمالي	١٦
حلاّن	كسروان	جبل لبنان	تابع الزعيتره
حلبيا	عكار	لبنان الشمالي	٣٥٧
حلبتا	بعليك	البقاع	٣٣

اسم القرية	القضاء	المحافظة	عدد المنازل ١٩٣٢
حلستا	البترون	لبنان الشمالي	٥٥
حلزون (١)	جميل	جبل لبنان	تابع حجولا
حلوسية	صور	لبنان الجنوبي	٦٣
حلوه	راشيا	البقاع	٤٥ مع دير العشاير
حلوه	جميل	جبل لبنان	٤٥ ك تابعة المنصف
حما أرنون	صيدا	لبنان الجنوبي	تابع أرنون
حماديّه	صور	لبنان الجنوبي	تابع عباسية
حمارة	بقاع الغربي	البقاع	١٠٧
حمار الصغير	جميل	جبل لبنان	تابع رأس اسطا
حمّانا (٢) ١١٥٠ م ٣٣ ك	بعبدا	جبل لبنان	٣١٧
حمرة	صيدا	لبنان الجنوبي	تابعة بحجر
حمص وحمه	عاليه	جبل لبنان	تابعة عين الخزون
حمصية	جزين	لبنان الجنوبي	٢٢
حملايا	المتن	جبل لبنان	٤٤
حميره	عكار	لبنان الشمالي	٥٣
حميره	الهرمل	البقاع	٥٩
حميري	صور	لبنان الجنوبي	١٤
حميري	جميل	جبل لبنان	٤٠
حميص	زغرتا	لبنان الشمالي	٣٥
حميص	عكار	لبنان الشمالي	تابع تل كري
حميلا	صيدا	لبنان الجنوبي	تابعة رومين
حنّاويّه	صور	لبنان الجنوبي	٧٧ مع رفليه
حنّوش	البترون	لبنان الشمالي	تابع حامات

(١) املاكه لعبادات (٢) درجة الحرارة ١٨/٢٨ والرطوبة ٦٠

عدد المنازل ١٩٣٢	المحافظة	القضاء	اسم القرية
	لبنان الشمالي	عكار	حنيدر
تابع وادي خالد	لبنان الجنوبي	صور	حنيّه
٤٤ مع عزبة قانا	لبنان الشمالي	طرابلس	حوّاره
٨٣	لبنان الجنوبي	جزين	حوارتيّه
تابعة الميدان	جبل لبنان	جبيل	حوارتا
تابعة بلاط	لبنان الجنوبي	جزين	حورّتا
تابعة جزين	البقاع	بعلبك	حور تعلّا
٧٥	البقاع	راشيا	حوش
٣٨	لبنان الشمالي	عكار	حوش
٦٧	البقاع	زحله	حوش الامراء
٢٢٢ حي بزحله	«	بعلبك	حوش بردى
٢٥	«	بعلبك	حوش تل صفيّه
٢٦	«	زحله	حوش حالّا
٢٢٥	«	بقاع الغربي	حوش الحرّيمه
٧٨	«	بعلبك	حوش الذهب
٧	«	بعلبك	حوش الرافقه
٥٦	«	زحله	حوش الزراعنه
١٧٣ حي بزحله	«	بعلبك	حوش السيّد
٢٢	«	بعلبك	حوش السنّيه
١٤	«	زحله	حوش الغنم
٢١	لبنان الشمالي	عكار	حوشب
١٤ وعزبة قزحيا	لبنان الشمالي	زغرتا	حوقا النهر
١٦٤	لبنان الجنوبي	مرجعيون	حولا
٦٥	جبل لبنان	عاليه	حومال

اسم القرية	القضاء	المحافظة	عدد المنازل ١٩٣٢
حومين الفوقا	صيدا	لبنان الجنوبي	٩٢
حومين التحتا	صيدا	لبنان الجنوبي	٦٢
حويش	عكار	لبنان الشمالي	
حياطه	كسروان	جبل لبنان	٢٣
حيتوله	جزين	لبنان الجنوبي	وادي الليمون
حيداب	جزين	لبنان الجنوبي	تابع القطين
حيزون	عكار	لبنان الشمالي	٦٩
خيصا	عكار	لبنان الشمالي	٣١
حيطورا	جزين	لبنان الجنوبي	٤٤
حيلان	زغرتا	لبنان الشمالي	٥٩
حي الامراء	عاليه	جبل لبنان	١٥٦ بالشويقات
حي الارثوذكس	صور	لبنان الجنوبي	٤٢ حي بصور
حي الكاثوليك			٢٦١ حي بصور
حي الموارنة			١٢٨ حي بصور
حي الفرار	البترون	لبنان الشمالي	حي من البترون
حي المريجيه	بعبدا	جبل لبنان	١٥٨ برج البراجنة
حي مزرعة السياد			حي يبرج البراجنة
حي زاروب السنديان			حي يبرج البراجنة
حي المنشيه			حي يبرج البراجنة
حي الحاره القبليه	بعبدا	جبل	حدث بيروت
حي الحاره الشماليه			حدث بيروت
حي قرانوح	بعبدا	جبل	حي بحارة حريك
حي الكنيسة			حي بحارة حريك
حي الرويس			حي بحارة حريك

عدد المنازل ١٩٣٢	المحافظة	القضاء	اسم القرية
			حي كرم الزيتون
حي من الشياح	جبل لبنان	بعبدا	حي الكنيسة
حي من الشياح			حي بير العبد
حي من الشياح			حي بئر حسن
حي من الغبيري	جبل لبنان	بعبدا	حي الجامع
حي من الغبيري			حي الشمالي والجنوبي
حي من بسكنتا	جبل لبنان	المتن	حي الجامع
حي من غزير	جبل لبنان	كسروان	حي القنّاة
حي من غزير			حي جهشان
حي من جبيل	جبل لبنان	جبيل	حي الشمالي والجنوبي
حي من جبيل			

حرف الحاء

عدد المنازل ١٩٣٢	المحافظة	القضاء	اسم القرية
		كسروان جبل لبنان	خابيا
١٩	لبنان	جبيل ك ٥٦	خاربه
تابعة كفرحاتا	لبنان الشمالي	زغرتا	خالديه
تابعة مشق حمود	لبنان الشمالي	عكار	خالصه
بمحطة بجمدون	جبل لبنان	عاليه	خان الاسمر
تابع عاليه	جبل	عاليه	خان الشيخ
تابع بزيزا	لبنان الشمالي	الكوره	خان بزيزا
٢١	البقاع	بعلبك	خرايب
١٢٠ مع توابعها	لبنان الجنوبي	صيدا	خرايب رزي
تابعة نهر ابراهيم	جبل لبنان	جبيل	خرايب نهر ابراهيم

اسم القرية	القضاء	المحافظة	عدد المنازل ١٩٣٢
خرّبه	مرجعيون	لبنان الجنوبي	٨٥
خرّبه	الشوف	جبل لبنان	تابعة عين الأسد
خرّبة بسري	الشوف	جبل «	١٣
خرّبة بصل	صيدا	لبنان الجنوبي	تابعة نجاريّه
خرّبة تل النحاس (١) ١٠٨ ك	مرجعيون	لبنان الجنوبي	تابعة كفركلا
خرّبة الجرد	عكار	لبنان الشمالي	١٩
خرّبة الجندي	عكار	لبنان الشمالي	١٠٣
خرّبة داود	عكار	لبنان الشمالي	٢٥
خرّبة الدوير	صيدا	لبنان الجنوبي	تابعة بابليّه
خرّبة الرّمان	عكار	لبنان الشمالي	تابعة بيروه
خرّبة روّحا	راشيا	البقاع	١٥٠
خرّبة سلم	صور	لبنان الجنوبي	١٦١
خرّبة شار	عكار	لبنان الشمالي	٢٤
خرّبة العدس	المتن	جبل لبنان	تابعة المسقى
خرّبة قنافار	بقاع الغربي	البقاع	٢٢٨
خرّبة كتايب	صيدا	لبنان الجنوبي	تابعة نجاريّه
خرّبة لمرّاح	الشوف	جبل لبنان	تابعة الدبيّه
خرّخيّه	جزين	لبنان الجنوبي	تابعة المكنونيّه
خرّطوم	صيدا	لبنان «	٦٤
خرّنوب	طرابلس	لبنان الشمالي	تابع حقل العزيمه
خرّنوبه	عكار	لبنان الشمالي	تابعة هيّتلا
خرّيب	عاليه	جبل لبنان	
خرّيبه	الشوف	جبل «	٨١

(١) مركز الامن العام والجرمك والدرك وعلوها عن البحر ٨٠٠ م.

عدد المنازل ١٩٣٢	المحافظة	القضاء	اسم القرية
		كسروان جبل لبنان	خريبيه
٢٦	«	جبل	خريبيه
تابعة صربا	لبنان الجنوبي	صيدا	خريبيه
٣٣		البقاع	خريبيه
٤ لراشيا الفخار	لبنان الجنوبي	مرجعيون	خريبيه
تابعة يارين	«	لبنان	خريبيه
تابع أركا	«	لبنان	خزين
٦٧		البقاع	خضر
تابعة حجولا	جبل لبنان	جبييل	خعبا (١)
تابعة مشمش	«	جبل	خعبيا
	«	كسروان جبل	خفيوه
تابعة باتر	«	جبل	خفيشه
تابعة تتورين العليا	لبنان الشمالي	البترون	خلدة
		مرجعيون	خلدة
تابعة عين عنوب	جبل لبنان	عاليه	خلدة
تابعة رأس الحرف	«	جبل	خلدة (٢)
تابعة عيشيه	لبنان الجنوبي	جزين	خلدة خازن
تابعة الديه	جبل لبنان	الشوف	خلدة عسقيلة
١٧		جبل لبنان	خلدة المتين
المطار	جبل لبنان	عاليه	خلده
٢٤		جبل لبنان	خلوات فالوغا
٧٢		لبنان الجنوبي	خلوات الكفير

(١) املاكها خاصة قرية عبادات

(٢) وتعرف بالصليب الاحمر

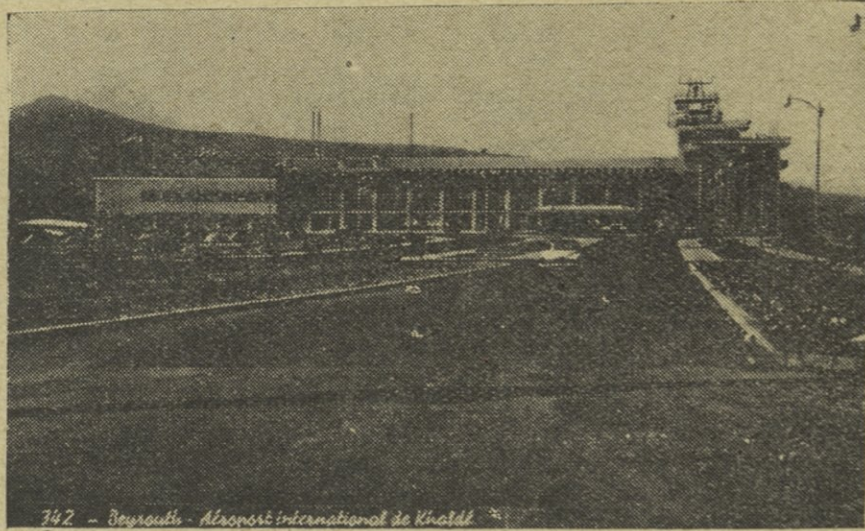

742 - Beyrouth - Aéroport International de Khaldé

المطار الدولي اللبناني في خلد

عدد المنازل ١٩٣٢	المحافظة	القضاء	اسم القرية
تابعة دير القمر	جبل لبنان	الشوف	خلوات جرنايا
تابع الديه	جبل لبنان	الشوف	خندق
١٦٣	جبل لبنان	المتن	خنشاره (١) ١٠٠٠ م ٣٥ ك
	لبنان الشمالي	عكار	خنيندق
٣٩	بقاع الغربي	بقاع الغربي	خياره
٥٠٦	لبنان الجنوبي	مرجعيون	خيام
تابع صور	لبنان »	صور	خيزران

حرف الدال

٧٥	لبنان الشمالي	الكوره	دار بعشمار
٢٣	لبنان «	الكوره	دار شمزين
تابعة دار بعشمار	لبنان «	الكوره	دار الفنار

(١) درجة الحرارة ٣٠/١٥ والرطوبة ٧٠

عدد المنازل ١٩٣٢	المحافظة	القضاء	اسم القرية
١٩	البقاع	بعلبك	دار الواسعه
٩٦	جبل لبنان	الشوف	داريا
٣٠	«	كسروان جبل	داريا
١٠٠ مع بشنين	لبنان الشمالي	زغرتا	داريا
٣٤ تابعة كفر حونا	لبنان الجنوبي	جزين	داريا
٤٥	لبنان الشمالي	عكار	دارين
	لبنان الشمالي	زغرتا	داشونيّه
٣٤ تابعة اللوزيه	جبل لبنان	المتن	داشونيّه
٣٤ مع بشتودار	لبنان الشمالي	البترون	داعل
٣٣٧ تابعة قصر	البقاع	الهرمل	دالك
٣٦	جبل لبنان	الشوف	دامور
٣٦	لبنان الجنوبي	صيدا	داوديّه
٣٦	لبنان الشمالي	عكار	دبايّه شرقية
٣٦	لبنان الشمالي	عكار	دبايّه غربية
٣٦	لبنان الجنوبي	صور	دباش
٧٤	«	صور	دبعل
١٢٢ وتوابعها	لبنان الشمالي	طرابلس	دبعل
١١٢ مع اميّه	لبنان الجنوبي	صور	دبيل
١٠٠	«	مرجعيون	دبين
١٤٦ وتوابعها	جبل لبنان	الشوف	دبيّه
١٢٥	لبنان الشمالي	الكوره	دده
٩٦	لبنان الجنوبي	صيدا	درب السيم
٧٢ وتوابعها	لبنان الجنوبي	صور	دردغيّا
٩٧	جبل لبنان	الشوف	دردوريت

اسم القرية	القضاء	المحافظة	عدد المنازل ١٩٣٢
درعون (١) ٧٠٠٠ م ٢٨ ك	كسروان	جبل «	١٠٣
دريا	البترون	لبنان الشمالي	٢٧
دريب	عكار	لبنان الشمالي	
دعوره	البترون	لبنان الشمالي	تابعة بشتودار
دغله	عكار	لبنان الشمالي	تابعة بيبره
دفون	عاليه	جبل لبنان	٨٢
دقون	عاليه	جبل «	٦٧
دكان الظهر	المتن	جبل «	تابع برمانا
دكرمان	صيدا	لبنان الجنوبي	٣٤٣ حي بصيدا
دكرانه	المتن ٧ ك	جبل لبنان	١٢١
دكوه	بقاع الغربي	البقاع	٢٥
دلاقه	مرجعيون	لبنان الجنوبي	تابعة حاصبيا
دلبتا	كسروان	جبل لبنان	٨٦
دلقاني	جزين	لبنان الجنوبي	
دهميّه	الشوف	جبل لبنان	تابعة الدييه
دهميّه	زحلة	البقاع	١٣
دهوم	الشوف	جبل لبنان	٧٨
دليبه	بعيدا	جبل لبنان	٣٠
دمشقيّه	جزين	لبنان الجنوبي	تابعة طمرا
دملصا	جبيل	جبل لبنان	« كفر مسحون
دمول	صيدا	لبنان الجنوبي	تابعة سيني
دميت	الشوف	جبل لبنان	٥٠
دغحه	زغرتا	لبنان الشمالي	تابعة رشعين

اسم القرية	القضاء	المحافظة	عدد المنازل ١٩٣٢
دزك	عكار	لبنان الشمالي	تابعة بيرو
دوار	المتن	جبل لبنان	٧٦
دوبيه	مرجعيون	لبنان الجنوبي	تابعة مجدل سلم
دورس	بعلبك	البقاع	٧٠
دوره	عكار	لبنان الشمالي	٦٣
دوره	المتن	جبل لبنان	تابعة البوشريه
دوره	ك ٣٩	جبل لبنان	تابعة اده
دورة كفر عبيدا	البترون	لبنان الشمالي	تابعة كفر عبيدا
دوق	ك ٨١	لبنان الشمالي	٢٥
دوقا	جبييل	جبل لبنان	تابعة جبييل
دوما	ك ٨٢ م ١٠٠٠	لبنان الشمالي	٢٦٣
دوير	جبييل	جبل لبنان	تابع حالات
دوير	مرجعيون	لبنان الجنوبي	تابع دير مياس
دوير	صيدا	لبنان	١٨٠
دوير الرمان	عاليه	جبل لبنان	تابع بوزريده
دوير عدونية	عكار	لبنان الشمالي	١٩
دوينسه	عكار	لبنان الشمالي	١٨
دير الاحمر	بعلبك	البقاع	٢٢٠
دير بابا	الشوف	جبل لبنان	٤٢
دير بصرما	الكوره	لبنان الشمالي	تابع بصرما
دير بقلوش	كسروان	جبل لبنان	تابع ساحل علما
دير بلا	بشري	لبنان الشمالي	٣٨
دير البنات (١)	ك ٤٠	جبل لبنان	تابع جبييل

(١) دير سيده المعونات مقر رئاسة الرهبنة البلدية

اسم القرية	القضاء	المحافظة	عدد المنازل ١٩٣٢
دير البنات	الشوف	جبل لبنان	تابع المحقره
دير تقلا	صيدا	لبنان الجنوبي	تابع انصارية
دير جنين	عكار	لبنان الشمالي	١٢٢
دير الجديده	زحلة	البقاع	تابع صغين
دير حراش	كسروان	جبل لبنان	تابع عين الريحانه
دير الحرف	بعبدا	جبل «	٥٤
دير حالا	زغرتا	لبنان الشمالي	تابع زغرتا
دير حوب	البترون	لبنان «	تابع وطى حوب
دير خونا	بعبدا	جبل لبنان	٢٥
دير دلوم	عكار	لبنان الشمالي	٤٦
دير رعشين	كسروان	جبل لبنان	تابع رعشين
دير الراعي الصالح ٣٤ ك	بعبدا	جبل «	تابع حماتا
دير زبوغا	المتن	جبل لبنان	تابع زبوغا
دير الزهراني	صيدا	لبنان الجنوبي	٩٨
دير سريان	مرجعيون	لبنان «	٢٣
دير السيده	الشوف	جبل لبنان	تابع المحقره
دير سيدة البلمند ٣١٢ م	الكوره	لبنان الشمالي	تابع قلحات
دير سيدة الحقله (١)	كسروان	جبل لبنان	تابع بقعتوتا
دير متواح	البترون	لبنان الشمالي	تابع مراح شديد
دير شمرا	المتن	جبل لبنان	١٩
دير شير	الشوف	جبل «	تابع لمجد المعوش
دير الصليب (٢)	٩ ك المتن	جبل «	تابع جل الديب
دير صيا	بعبدا	جبل «	تابع رأس المتن

(١) ويدهى دير سيدة النياح. (٢) مستشفى للأمراض العقلية والعجز

اسم القرية	القضاء	المحافظة	عدد المنازل ١٩٣٢
دير طاميش	المتن	جبل لبنان	مع زوق الخراب
دير طحنيش	بقاع الغربي	بقاع	١٧
دير طورزيا	جبيل	جبل لبنان	تابع طورزيا
دير عامص	صور	لبنان الجنوبي	٤٣
دير عبرين (١)	البترون	لبنان الشمالي	تابع عبرين
دير العشاير	راشيا	بقاع	تابع حلوه
دير عمار	طرابلس	لبنان الشمالي	١٤٨
دير عين الجوزة	بقاع الغربي	بقاع	تابع صغين
دير الغابه	راشيا	بقاع	تابع حلوه
دير الغزال	زحلة	بقاع	٤٠
دير قانون رأس العين	صور	لبنان الجنوبي	٩٤
دير قانون النهر ١٠٠٠ م	صور	لبنان الجنوبي	١١٠
دير القرقفه	بعبداء	جبل لبنان	تابع كفرشيا
دير قزحيا ٩٠٠ م	بشري	لبنان الشمالي	مع عربة قزحيا
دير القطارة	جبيل	جبل لبنان	تابع القطارة
دير قطين	جزين	لبنان الجنوبي	تابع قيتولي
دير القلعة	المتن	جبل لبنان	تابع بيت مري
دير القمر (٢) ٨٣٥ م ٤٥ ك الشوف	الشوف	جبل «	٤٠٦
دير قنات	بعبداء	جبل «	تابع رأس المتن
دير قوبل	عاليه	جبل «	٨٩
دير كفيفان	البترون	لبنان الشمالي	مزار الحرديني
دير كوشه	الشوف	جبل لبنان	٣٤

(١) الرهينة التي اسسها سعيد الذكر البطريك الياس الحويك وعرفت راهبات البطريرك

(٢) درجة الحرارة ١٥/٣١ والرطوبة ٥٦

اسم القرية	القضاء	المحافظة	عدد المنازل ١٩٣٢
دير كيفا	صور	لبنان الجنوبي	٨٦ مع طويري
دير اللوزة	كسروان	جبل لبنان	تابع زوق مصبح
دير مار الياس الكحلونيّ	بعيدا	جبل «	تابع عين موفّتي
دير مار انطونيوس سير	صيدا	لبنان الجنوبي	تابع سير الغريبيّه
دير مار رو كس	ضهر الحصين المتن	جبل لبنان	تابع الدكوانه
دير مار عبدا	الشوف	جبل «	تابع دير القمر
دير مار عبدا المشمر	المتن	جبل «	تابع ذكريت
دير مار عبدا هرهرّا	كسروان	جبل «	تابع عرمون
دير مار مارون برستيه	الشوف	جبل «	تابع مجدل معوش
دير مار يوحنا «دوما» ٨١ك	البترون	لبنان الشمالي	تابع دوما
دير مار يوحنا «قتاله»	بعيدا	جبل لبنان	تابع قتاله
دير مار يوحنا مارون	بعيدا	جبل لبنان	تابع قبّيع
دير مار يوحنا مارون	البترون	لبنان الشمالي	تابع كفرحي
دير مار يوسف	الشوف	جبل لبنان	تابع دير القمر
دير مار يوسف «جرّبنا»	البترون	لبنان الشمالي	مزار القديسة رفقا
دير مار يعقوب الحصن	البترون	لبنان الشمالي	تابع بشتودار
دير محاسن	مرجعيون	لبنان الجنوبي	
دير الخلّص	الشوف	جبل لبنان	تابع المحتره
دير مشموشه «معهد علمي»	الشوف	جبل «	تابع مشموشه
دير ميماس	مرجعيون	لبنان الجنوبي	١٩٤ وتوابعها
دير الناعمة	الشوف	جبل لبنان	تابع الناعمة
دير نسبيّه	كسروان	جبل «	تابع غوسطا
دير نبّوح	طرابلس	لبنان الشمالي	٤٧
دير نظار	صور	لبنان الجنوبي	١٤١

اسم القرية	التقضاء	المحافظة	عدد المنازل ١٩٣٢
دير ياسين	زحلة	البقاع	
ديك المحدي	المتن	جبل لبنان	٢٧
ديمان (١) ١٢٥٠ م ١١٠ ك	بشري	لبنان الشمالي	٦٧
دينو	عكار	لبنان الشمالي	١٢٧

حرف الذال

ذرعوت	المتن	جبل لبنان	٣٠
ذكرون	الكوره	لبنان الشمالي	١٧
ذكريت	المتن	جبل لبنان	٥١
ذنيعر	كسروان جبل	»	تابعة المرادية
ذهنان	صيدا	لبنان الجنوبي	تابعة صرفند
ذنييه	مرجعيون	لبنان	٣٦

حرف الراء

راس	صور	لبنان الجنوبي	
راس اسطا	جيبيل	جبل لبنان	٢٨
راس بعلبك ٨٠٧ م	الهرمل	البقاع	٤٢٥
راس الحرف	٢١ ك	بعبدا	٦٨
راس الشحاره	بعبدا	جبل لبنان	تابع الشبانيه
راس العين والبساتين	صور	لبنان الجنوبي	٩٢ حي من صور
راس العين ١٢٣٠ م ٩٨ ك	بعلبك	البقاع	تابع بعلبك
راس الغواب	بعبدا	جبل لبنان	تابع الحريمه

(١) فيها كرسي بطريكية الموارنة الصيبي

اسم القرية	القضاء	المحافظة	عدد المنازل ١٩٣٢
رأس كيفا	زغرتا	لبنان الشمالي	٦١
رأس المتن (١) ٤٦٩٥٠ م ك	بعبدا	جبل لبنان	٢٥٨
رأس مسقا	الكوره	لبنان الشمالي	٧١
رأس نبع انطلياس	المتن	جبل لبنان	تابع انطلياس
راس نخاش	البترون	لبنان الشمالي	٤٧
راسيه	زحله	البقاع	٣١١ حي بزحله
راشا	البترون	لبنان الشمالي	تابعة محمرج
راشانا	البترون	لبنان الشمالي	تابعة تحوم
راشيا ١٣٥٠ م	راشيا	البقاع	٤٢٣ باحيائها
راشيا الفخار	مرجعيون	لبنان الجنوبي	١٧١
راشيا الوادي ١٥٠٠ م	راشيا	البقاع	تابعة راشيا
رام	البترون	لبنان الشمالي	تابعة حدتون
رام	بعلبك	البقاع	٢١
رامات	البترون	لبنان الشمالي	تابعة كفيفان
رام بودقن	كسروان	جبل لبنان	تابع بلتونه
راموت ٥٥٠ م ٤٩ ك	جبيل	جبل لبنان	١٠
راميه	صور	لبنان الجنوبي	٧٩ مع صالحاني
رامية شوايا	كسروان	جبل لبنان	تابعة طبرجا
رب ثلاثين	مرجعيون	لبنان الجنوبي	٤٣
ربعه	الشوف	جبل لبنان	١٨٦ حي بشحيم
ربيعه	طرابلس	لبنان الشمالي	
رجال الاربعين	صيدا	لبنان الجنوبي	٢٣٢ حي بصيدا
رجمه	عاليه	جبل لبنان	١٧

(١) درجة الحرارة ١٥/٣٢ والرطوبة ٦٠

عدد المنازل ١٩٣٢	المحافظة	القضاء	اسم القرية
	جبل لبنان	الشوف	رجوم
٥٤٧	لبنان الشمالي	عكار	رحبا
تابعة الدييه	جبل لبنان	الشوف	ردانيه
تابعة يونين	البقاع	بعلبك	رسم الحدت
٦٣	لبنان الجنوبي	صور	رشاف
٣٩	لبنان الشمالي	الكوره	رشدبين
١٨٣	لبنان الشمالي	زغرتا	رشعين
تابعة ممش	جبل لبنان	جبيل	رشكل
تابعة حصارا	جبل «	جبيل	رشكف
٣٤	لبنان الجنوبي	صور	رشكنانيه
١٧	لبنان الشمالي	البترون	رشكيده
١٩١	جبل لبنان	عاليه	رشميا (١) ٧٠٠ م ٣٧ ك
تابع طبرجا	جبل «	كسروان	رصيف
٥٣	جبل «	كسروان	رعشين
٦٧	البقاع	زحله	رعيت
تابعة دردغيا	لبنان الجنوبي	صور	رفيد
٩٦	البقاع	راسيا	رفيد
تابعة حناويه	لبنان الجنوبي	صور	رقليه
تابعة العربانية	جبل لبنان	بعيدا	رقيه
٤١٠	لبنان الشمالي	عكار	رماح
٦٢	لبنان الجنوبي	صور	رماديه
٣١٦ بطر ابلس	لبنان الشمالي	طر ابلس	رمانه
تابعة جباع	لبنان الجنوبي	جزين	رمانه

عدد المنازل ١٩٣٢	المحافظة	القضاء	اسم القرية
٩٣	جبل لبنان	عاليه	رمحالا
تابعة عرمتي	لبنان الجنوبي	جزين	رمشيّه
تابعة قرطبا	جبل لبنان	جبيل	رمله
	جبل «	عاليه	رملية
تابعة كفر ملكي	لبنان الشمالي	عكار	رمّول
١٣٩ مع سموخية	لبنان الجنوبي	صور	رميش
٨٨	جبل لبنان	بعبدا	رميله
١٠٨	جبل «	الشوف	رميله
تابعة أرده	لبنان الشمالي	زغرتا	رميله
	لبنان الشمالي	عكار	رنستية
تابعة بجدرفل	لبنان الشمالي	البترون	روس
تابعة انان	لبنان الجنوبي	جزين	روس الفرنج
تابعة الشبانية	جبل لبنان	بعبدا	روس الكروم
١٥٩	لبنان الجنوبي	جزين	روم (١) ٩٠٠ م ٧٢ ك
٧٥ مع حميلا	لبنان «	صيدا	رومين
١٠٥	جبل لبنان	المتن	روميه
تابعة شيخان	جبل لبنان	جبيل	روميّه
تابع نهر الذهب	جبل «	كسروان	رويس
تابعة صوفر	جبل «	عاليه	رويسات صوفر ٢٥ ك
تابعة عاليه	جبل «	عاليه	رويسات عاليه
تابعة قبّيع	جبل «	بعبدا	رويسة
تابعة القرية	جبل «	بعبدا	رويسة
تابعة صليما	جبل لبنان	بعبدا	رويسة

اسم القرية	القضاء	المحافظة	عدد المنازل ١٩٣٢
رويسة البلوط	بعبدا	جبل لبنان	٥٥
« النعمان (١) »	ك عاليه	جبل «	٤٥
رياق	زحله	البقاع	١٣٤
ريحا	بعلبك	البقاع	٢٩
ريحان	جزين	لبنان الجنوبي	١٢٨
ريحان	كسروان	جبل لبنان	
ريحانه	جبيل	جبل «	تابعة جدّايل
ريحانيه	بعبدا	جبل «	تابعة بعبدا
ريحانيه	طرابلس	لبنان الشمالي	٢٤
ريحانيه	عكار	لبنان الشمالي	١٨
ريش	بعلبك	البقاع	٤٧٦ حي بعلبك
ريفون (٢) ١٠١٠ م ٣٩ ك	كسروان	جبل لبنان	١٢١
ريمات	جزين	لبنان الجنوبي	٢١

حرف الزاي

زاف	البترون	لبنان الشمالي	٥٠
زاهريه	طرابلس	لبنان «	٥٢٢ بطرابلس
زاهريه	المتن	جبل لبنان	تابعة قنّابة صليبا
زبدل	زحله	البقاع	تابعة جديتا
زبدين	صيدا	لبنان الجنوبي	١٥٥
زبدين	جبيل	جبل لبنان	٢٧
زبين	الشوف	جبل لبنان	تابعة عثرين
زبقين	صور	لبنان الجنوبي	٤٦

(١) الحرارة ١٣/٢٧ والرطوبة ٤٥ (٢) الحرارة ١٨/٢٤ والرطوبة ٥٨

عدد المنازل ١٩٣٢	المحافظة	القضاء	اسم القرية
٢٥	البقاع	بعلبك	زبود
٥٣	جبل لبنان	المتن	زبوغا
٢٠٨٢	البقاع	زحله	زحله (١) ٩٧٥ م ٥٦ ك
٢٦	لبنان الجنوبي	جزين	زحلّتا
تابعة بعبدا	جبل لبنان	بعبدا	زحيمه
٢١٦	لبنان الجنوبي	صيدا	زراريه
تابعة رأس اسطا	جبل لبنان	جبييل	زردق
تابعة عمشيت	جبل لبنان	جبييل	زرعوبا
	جبل «	الشوف	زعرور
٨٤	جبل «	الشوف	زعروريه
١	جبل لبنان	جبييل	زعيبر ٤٥٠ م ٤٧ ك
٤٢	جبل لبنان	كسروان	زعيتره
٢٩	لبنان الجنوبي	صيدا	زغدرايا
١١٣١	لبنان الشمالي	زغرتا	زغرتا ٩٨ ك
تابعة ديربلا	لبنان الشمالي	بشري	زغرتا المتاوله
« كهف الملوك	لبنان الشمالي	طرابلس	زغرتغرين
٦٩	البقاع	الهرمل	زغرين
٤٨	جبل لبنان	المتن	زغرين
تابع عيشيه	لبنان الجنوبي	جزين	زغرين
٥٠	لبنان الجنوبي	صيدا	زفتا
تابعة علمان	لبنان الجنوبي	مرجعيون	زقيّه
تابع المجدل	لبنان الشمالي	الكوره	زكزوك
تابعة غزير	جبل لبنان	كسروان	زلاّقات

عدد المنازل ١٩٣٢	المحافظة	القضاء	اسم القرية
١٨	البقاع	بقاع الغربي	زلاّبه
تابعة حالات	جبل لبنان	جبيل	زلميا
١٠٠	» جبل	المتن	زلقه
تابعة يارين	لبنان الجنوبي	صور	زلوطيه
تابعة رأس اسطا	جبل لبنان	جبيل	زمر
١٤	» جبل	بعبدا	زندوقه
٣٠	لبنان الشمالي	عكار	زواريب
مع جمعه	جبل لبنان	كسروان	زوره
٦٠	لبنان الجنوبي	صيدا	زوطر الشرقية
٣٥	» لبنان	صيدا	زوطر الغربية
	لبنان الشمالي	عكار	زوق الباشا
٢٧	» لبنان	عكار	زوق الحبالصه
٥٠	» لبنان	عكار	زوق الحصينيه
تابعة ظهر حداره	» لبنان	عكار	زوق حداره
٥٠	جبل لبنان	المتن	زوق الخراب
١٠٤	جبل لبنان	كسروان	زوق مصبح
تابعة دير دلوم	لبنان الشمالي	عكار	زوق المقشرين
٢٩٤	جبل لبنان	كسروان	٢٠ ك زوق مكاييل
	لبنان الشمالي	عكار	زوق الميغري
بوادي التركمان	البقاع	الهرمل	زويني
١١١ حي بصيدا	لبنان الجنوبي	صيدا	زويتيني
٢٤	» لبنان	صيدا	زيتا
٣٢	جبل لبنان	كسروان	زيتون
	» جبل	الشوف	زيتونيه

عدد المنازل ١٩٣٢	المحافظة	القضاء	اسم القرية
تابعة العقية به	جبل لبنان	ك ٢٩ جبيل	زيه
تابعة اللوزيه	« جبل	بعيدا	زيه
تابعة نهر ابراهيم	« جبل	ك ٣٠ جبيل	زيه نهر ابراهيم

حرف السين

١٣١	جبل لبنان	كسروان	ساحل علما
تابعة عدلون	لبنان الجنوبي	صيدا	ساري
٧	جبل لبنان	جبيل	ساقية الخيط ٤٩م ٥٥٠ ك
١٢٣	« جبل	المتن	ساقية المسك
تابعة الجليسه	« جبل	جبيل	سبرين
١٥٣	لبنان الشمالي	زغرتا	سبعل
تابعه مغواية	جبل لبنان	عاليه	سبعل
٤٧	« جبل	الشوف	سبلين
٦٧	« جبل	بعيدا	سبنيه
١٥٣ حي بصيدا	لبنان الجنوبي	صيدا	سبليل
٢٤	« لبنان	صيدا	سجد
١٠٧	بقاع الغربي البقاع	بقاع الغربي	سحمر
مع البوشرية	جبل لبنان	المتن	ك ٧ سد البوشرية
تابعة دارين	لبنان الشمالي	عكار	سرا
٢٠٢ حي بصيدا	لبنان الجنوبي	صيدا	سراي
٢٦٥ حي بالنبطية	« لبنان	صيدا	سرايا
حي من البترون	لبنان الشمالي	البترون	سرايا
٥٢	جبل لبنان	الشوف	سرجبال

اسم القرية	القضاء	المحافظة	عدد المنازل ١٩٣٢
سرجي	جبيل	جبل لبنان	تابعة الراموت
سرحمول	عاليه	جبل «	٢٥
سرده	مرجعيون	لبنان الجنوبي	٣١ مع عمره
سرعل	زغرتا	لبنان الشمالي	١٢٨
سرعتا	جبيل	جبل لبنان	١١
سرعين	بعلبك	البقاع	١٦٨
سريوي	جزين	لبنان الجنوبي	تابعة كفر حونا
سطلميه	بعيدا	جبل لبنان	تابعة الحدث
سعدنايل	زحله	البقاع	١٢٧
سعديات	٢٥ ك الشوف	جبل لبنان	تابعة الدامور
سعدين	عكار	لبنان الشمالي	١٧
سعلا	عكار	لبنان «	تابعة هيتلا
سعيده	بعلبك	البقاع	٢٣
سفتتي	صيدا	لبنان الجنوبي	تابعة برقي
سفير	طرابلس	لبنان الشمالي	١١٢
سفيله	٢٦ ك المتن	جبل لبنان	تابعة بعيدات
سفيلة القاطع	المتن	جبل «	تابعة مياسه
سفينة	مرجعيون	لبنان الجنوبي	
سفينة الدريب	عكار	لبنان الشمالي	١٩
سفينة القاطع	عكار	لبنان «	٥٢
سقي رشميا (١) ١٠٠٠ م ٦٠ ك جبيل	جبيل	جبل لبنان	٢٦
سقي فرحات	جبيل	جبل «	تابع فرحت
سكان	مرجعيون	لبنان الجنوبي	

(١) لفظة سريانية معناها راس المياه ، واتصالها في رشميا تبادل سكن قديم

اسم القرية	القضاء	المحافظة	عدد المنازل ١٩٣٢
سكّر	صيدا	لبنان الجنوبي	تابع طبايا
سكّره	صور	لبنان «	مع عين ابو عبد الله
سكسكية	صيدا	لبنان «	١٤٨ مع الداوديه
سكّة بسما	صور	لبنان «	تابعة عباسيه
سلطان يعقوب التحتا	} بقاع الغربي البقاع	لبنان الجنوبي	١٧٤
سلطان يعقوب الفوقا			
سدّعا	مرجعيون	لبنان الجنوبي	تابعة مجدل سلم
سدّعا	صور	لبنان «	٤٦
سدّعاتا	٦٠ ك البترون	لبنان الشمالي	٢٠
سدّقايا	عاليه	جبل لبنان	٤٧
سلوقيّه	بعلبك	البقاع	تابعة شمسطار
سلوليه	الهرمل	البقاع	مع جوار الحشيش
سماح	راشيا	البقاع	تابعة كواسيه
سمار جبيل	٤٠٠ م البترون	لبنان الشمالي	٢٦
سماعيه	صور	لبنان الجنوبي	٢٧ وتوابعها
سماقيه	عكار	لبنان الشمالي	٥٣
سمقانيّه	الشوف	جبل لبنان	٣٢
سمقاني	عكار	لبنان الشمالي	
سمونيه	صور	لبنان الجنوبي	تابعة رميش
سمونيه	عكار	لبنان الشمالي	
سنديانة زيدان	عكار	لبنان الشمالي	٤١
سن الفيل	٦ ك المتن	جبل لبنان	٣٦٧ وتوابعها
سنّور	جبيل	جبل «	تابعة الحمير
سنينير	صيدا	لبنان الجنوبي	تابعة قاقعية الصنوبر

اسم القرية	القضاء	المحافظة	عدد المنازل ١٩٣٢
سهلة	الشوف	جبل لبنان	٩٤ حي من شحيم
سهلة	عكار	لبنان الشمالي	تابعة اكروم
سهلة التحتا سهلة الفوقا	كسروان	جبل لبنان	٤٩
			تابعة الحميري
سويده	الهرمل	البقاع	١٦
سوق الغرب (١) ٨٠٠م ٢٣ كعاليه	جزين	لبنان الجنوبي	١٣٢
سوق الفري	جبيل	جبل لبنان	تابع الجليسه
سويدا	المتن	جبل لبنان	تابعة بيت مري
سويده	عكار	لبنان الشمالي	٤٣
سويقه والجسرين	طرابلس	لبنان الشمالي	٨١٩ بطر ابلس
سيار	الشوف	جبل لبنان	تابع ظهر المغاره
سير الضنية (٢) ٩٥٠م ١١٤ كطر ابلس	لبنان الشمالي	لبنان الشمالي	٢٩٥
سير الغربية ٩٠٠ م	صيدا	لبنان الجنوبي	٧٤
سيّران	جبيل	جبل لبنان	تابع حالات
سيده	زغرتا	لبنان الشمالي	٤٥١ حي بزغرتا
سيده	بشري	لبنان الشمالي	٢٥٠ حي بشري
سيده البيير	جبيل	جبل لبنان	تابعة فتري
سيده النجا	زحله	البقاع	٢٤٢ حي بزحله
سيده ايلمج	جبيل ٦١ ك	جبل لبنان	تابعة ميفوق
سيده هاييل	جبيل	جبل «	قرب هاييل
سيّر السود	البترون	لبنان الشمالي	تابعة تنورين
سيلسوق	عكار	لبنان الشمالي	٦٧ مع قلود الباقيه

(١) الحرارة ١٣/٣٠ والرطوبة ٦٣ (٢) الحرارة ١٤/٣٠ والرطوبة ٦٢

اسم القرية	القضاء	المحافظة	عدد المنازل ١٩٣٢
سين حلاز	عكار	لبنان الشمالي	تابعة رماح
سيدا	جزين	لبنان الجنوبي	٢٥
سيني	صيدا	لبنان «	٥٤ وتوابعها

حرف الشين

شاتين	البترون	لبنان الشمالي	٦٦
شارتيه	صور	لبنان الجنوبي	تابعة برج الشمالي
شارع	صيدا	لبنان «	٢٥٤ حي بصيدا
شارون	عاليه	جبل لبنان	١٨٩
شاغور ١١٧٠ م ٣٣ ك	بعبدا	جبل «	تابع حمانا
شاكورة	صور	لبنان الجنوبي	تابعة صور
شاكريه (١)	المتن	جبل لبنان	تابعة عين سعاده
شالوط	طرابلس	لبنان الشمالي	
شامات ٤٢٠ م ٤٧ ك	جبيل	جبل لبنان	٢٢
شامخه	جزين	لبنان الجنوبي	تابعة عاري
شان	عكار	لبنان الشمالي	٣١
شانيه	عاليه	جبل لبنان	٧٣
شاويه	المتن	جبل «	٣٥
شبايه	٢٦ ك	جبل «	١٢٧
شبرقيه	بقاع الغربي	بقاع	١٦
شبطين	البترون	لبنان الشمالي	٥١
شبع	مرجعيون	لبنان الجنوبي	٤٨٢

اسم القرية	القضاء	المحافظة	عدد المنازل ١٩٣٢
شبيّل	جزين	لبنان الجنوبي	تابع قطراني
شثوره (١) ٩٠٠ م ٤٧ ك	زحلّه	البقاع	٤٤
شحرار	بعبدا	جبل لبنان	تابع قبّيع
شحتول	كسروان	جبل «	٥٢
شحرور	الشوف	جبل «	٨٨ حي بشحيم
شحور	صور	لبنان الجنوبي	٢٢٥ مع كفر تيه
شحيم	الشوف	جبل لبنان	٤٨٩ باحيائها
شخنيا	جبيّل	جبل لبنان	تابعة طور زيا
شدره	عكار	لبنان الشمالي	١٥٨
شربيل	عكار	لبنان الشمالي	٣٧
شربين	الهرمل	البقاع	١٢٤
شربين	البترون	لبنان الشمالي	تابع تنّورين
شربينه	جبيّل	جبل لبنان	تابعة قرطبا
شرتون	عاليه	جبل «	١٠٣
شريقيه	صيدا	لبنان الجنوبي	٥٩
شروه	جبيّل	جبل لبنان	تابعة عمشيت
شريقه	البترون	لبنان الشمالي	تابعة أصيا
شريقيه	جزين	لبنان الجنوبي	تابعة الميدان
شربين	المتن	جبل لبنان	١٥
شطاحيه	عكار	لبنان الشمالي	تابعة تلّة
شعارا	طرابلس	لبنان الشمالي	تابعة طرابلس
شعب	جبيّل	جبل لبنان	تابع مارمارون
شعبانه	بعبدا	جبل «	« تحويطة الغدير

(١) درجة الحرارة ٣٥/١٣ والرطوبة ٥٠

اسم القرية	القضاء	المحافظة	عدد المنازل ١٩٣٢
شعبيًا فوقا شعبيًا التحتا	جبيل	جبل لبنان	تابعة حالات
	صور	لبنان الجنوبي	٨٦ مع مالكيه
شعبيّه	بعلبك	البقاع	١٧٥
شعث	بعلبك	البقاع	٧
شعبيّه	مرجعيون	لبنان الجنوبي	
شفيّره	جزين	لبنان الجنوبي	تابعة ريمات
شقاديّف	عكار	لبنان الشمالي	١٦
شقدوف	صور	لبنان الجنوبي	١٩٩
شقرا	جبيل	جبل لبنان	تابع حالات
شقيّف	صيدا	لبنان الجنوبي	تابع سيني
شقيّف	٦٧ ك البترون	لبنان الشمالي	٢٦٥
شكّا	صيدا	لبنان الجنوبي	تابع سيني
شل بعل	عكار	لبنان الشمالي	تابع مارتوما
شل سبعل	جبيل	جبل لبنان	تابعة اهمج
شلحّا	بعلبك	البقاع	٨٨
شليفا	جبيل	جبل لبنان	تابع كفر بعل
شلوماص	بعلبك	البقاع	٣٤٠ وتوابعها
شمسطار	الشوف	جبل لبنان	
شمشايّا	صور	لبنان الجنوبي	٥٠
شمع	الشوف	جبل لبنان	تابعة الدييه
شمعّرين	عاليه	جبل «	٥٧
شملان (١) ٨٨٠ م ٢٥ ك	جبيل	جبل «	١٤
شموت	جبيل	جبل «	

عدد المنازل ١٩٣٢	المحافظة	القضاء	اسم القرية
تابع عين الاسد	جبل لبنان	الشوف ٧٢ ك	شميس
	جبل «	المتن	شميس
تابع جربتما	لبنان الشمالي	البترون	شميس برك
تابع هرهر يا	جبل لبنان	كسروان	شميس مار عبدا
تابعة قتاله	جبل «	بعبدا	شميسه
٤١	جبل «	كسروان	شنعير
	البقاع	بعلبك	شوات
تابعة محشوش	جبل لبنان	كسروان	شوان
٧٥	البقاع	الهرمل	شواغير
٣٣	لبنان الجنوبي	جزين	شواليق
تابعة دير القمر	جبل لبنان	الشوف	شواليق
	جبل لبنان	كسروان	شوايا
تابعة بجنس	جبل لبنان	المتن	شوايا
٥٩	جبل لبنان	الشوف	شوريت
تابع عين ابو عبد الله	لبنان الجنوبي	صور	شوفاني
٢٩	لبنان «	صيدا	شوكين
تابعة تل كري	لبنان الشمالي	عكار	شونه
٧٢	لبنان الجنوبي	مرجعيون	شوييا
١٩	جبل لبنان	المتن	شوييا
تابعة غادير جونية	جبل «	كسروان	شوييا
٨٧	جبل «	بعبدا ١٦ م ٦٠٠ ك	شويت (١)
	جبل «	المتن	شويت

عدد المنازل ١٩٣٢	المحافظة	القضاء	اسم القرية
تابعة صفار	لبنان الشمالي	البترون	شويت الفوقا شويت التحتا
٢٣٠	جبل لبنان	المتن	شوير ١٠٦٠ م
٦٦٦ بأحيائها	جبل «	ك ١٢ عاليه	شويات
تابعة شتوره	البقاع	زحله	شويكه
١٤٢٤	جبل لبنان	ك ٦ بعبدا	شياح
٤١	لبنان الجنوبي	صور	شيجين
٢٠	جبل لبنان	ك ٤٨ جبيل	شبخان
تابع تل بيبي	لبنان الشمالي	ك ١١١ عكار	شبخ زناد
١١٨	لبنان «	عكار	شبخ طابا
تابع رماح	لبنان «	عكار	شبخ لار
١١٤	لبنان «	عكار	شبخ محمد
تابعة برحليون	لبنان الشمالي	الكوره	شيري
١٠٦ بتل حميري	لبنان الشمالي	عكار	شير حميرين

حرف الصاد

تابع راميه	لبنان الجنوبي	صور	صالحاني
٧٦	لبنان الجنوبي	صيدا	صالحية
تابعة بزحل	جبل لبنان	كسروان	صالحية
تابعة سن الفيل	جبل لبنان	المتن	صالومه
٢٨	لبنان الجنوبي	جزين	صباح
تابعة مزياره	لبنان الشمالي	زغرتا	صخره
	لبنان الشمالي	عكار	صدقه

عدد المنازل ١٩٣٢	المحافظة	القضاء	اسم القرية
٦٠	لبنان الجنوبي	صور	صدّيقين
٣٧١ حي بجونية	لبنان	كسروان	١٨ ك صربا
٩٣ مع الخريبة	لبنان الجنوبي	صيدا	صربا
٢٤	لبنان «	صور	صربين
٢٠٥ وتوابعها	لبنان «	صيدا	صرفند
تابعة الواطيه	لبنان الشمالي	طرابلس	صرفيا
١٢٩ مع نيحا	لبنان الجنوبي	صور	صرفينا
تابع عمّيق	البقاع	زحلة	صعلوك
تابعة كفر صغاب	لبنان الشمالي	زغرتا	صغاييه
٢١	لبنان الشمالي	البترون	٦٤ ك صغار
٢٥٥	البقاع	بقاع الغربي	٧٣ ك صغبين
٦٥	لبنان الجنوبي	جزين	صفاريه
٤٣	لبنان «	صور	صفد البطيخ
٥٣	لبنان	كسروان	صفره
تابعة بجدرفل	لبنان الشمالي	البترون	صلعا
٤٤٦ حي بزغرتا	لبنان الشمالي	زغرتا	صليب
	لبنان الجنوبي	مرجعيون	صليب
تابع حاقل	لبنان	جيبيل	صليب
تابع غلبون	لبنان «	جيبيل	٥٩ ك صليب غلبون
تابع اده	لبنان «	جيبيل	صليبيا
١٨٥	لبنان «	بعبدا	٧٥٠ م ٣٦ ك صليبيا (١)
تابعة الميدان	لبنان الجنوبي	جزين	٨٠ ك صليبيا
تابع بسكنتا	لبنان	المتن	١٦٦٠ م ٥٥ ك صنين

(١) درجة الحرارة ٢٨/٢٠ والرطوبة ٦٠

اسم القرية	القضاء	المحافظة	عدد المنازل ١٩٣٢
صواد	الشوف	جبل لبنان	
صوّانه	مرجعيون	لبنان الجنوبي	٤٣
صوّانه	جبيل	جبل لبنان	تابعة علامات
صوّبره	بقاع الغربي	البقاع	١١٤
صور	ك ٩١	لبنان الجنوبي	١٢٠٦ باحيائها
صورات	البترون	لبنان الشمالي	٣٨
صوفر (١)	ك ٢٧ م ١٢٨٠	جبل لبنان	٤٨ يوم الاحصاء
صيدا	ك ٤٧	لبنان الجنوبي	٢٤٢٣ باحيائها
صيدنايا	عكار	لبنان الشمالي	تابعة حوشب
صيدون	جزين	لبنان الجنوبي	٣٠

حرف الضاد

ضاهريّه	المتن	جبل لبنان	تابعة قديّة صليبا
ضبيّه	ك ١٤	جبل لبنان	٧٧
ضنيّه	طرابلس	لبنان الشمالي	
ضهر	ك ٤٧٠ م	جبيل	تابع الكفر
ضهر الاحمر	راسيا	البقاع	٤٦
ضهر الباز	المتن	جبل لبنان	تابع بكفيّا
ضهر الباشق	المتن	جبل «	مستشفى
ضهر البيدر ١٥٤٢ م	ك ٣٠	جبل «	تابع صوفر
ضهر بيدر المقلع (٢) ٤٠٠ م	جبيل	جبل »	تابع شامات
ضهر بويانغي	البترون	لبنان الشمالي	تابع مسرح

(١) الحرارة ٢٧/١٠ والرطوبة ٥٨ (٢) المعروف بدكان الضهر ويبعد ٤٦ ك

اسم القرية	القضاء	المحافظة	عدد المنازل ١٩٣٢
ضهر الحاره	الهرمل	البقاع	تابع الحاره
ضهر حداره	عكار	لبنان الشمالي	٩٠
ضهر الحسين	عكار	لبنان الشمالي	
ضهر السبيل ٧٥٠ م ٥٥ ك	جيبيل	جبل لبنان	تابع الحاربه
ضهر الشير	كسروان	« جبل	تابع حرف المقتلى
ضهر الحصين	المتن	« جبل	تابع الدكوانه
ضهر الصوان ١٠٠٠ م ٤٧ ك	المتن	« جبل	تابع بجندس
ضهر عياص	عكار	لبنان الشمالي	لزوق حصينيه
ضهر العين	الكوره	« لبنان	تابع بوسا
ضهر القطلب	البترون	« لبنان	تابع شبطين
ضهر ليدسينيه	عكار	« لبنان	٢٢
ضهر موسى	المتن	جبل لبنان	تابع بيت مري
ضهر المكتمن	البترون	لبنان الشمالي	تابع البترون
ضهر المغاره	الشوف	جبل لبنان	١٥
ضهر الوحش	بعبدا	« جبل	تابع عاريّا
ضهور الشوير (١) ١٢٥٠ م	المتن	« جبل	مصيف شهير
ضهيره	صور	لبنان الجنوبي	تابعه يارين

حرف الطاء

طاران	طرابلس	لبنان الشمالي	٨٥ مع القرين
طاريا	بعبك	البقاع	١٥٠
طبايا	صيدا	لبنان الجنوبي	٣٢

(١) الحرارة ١٥/٢٦ والرطوبة ٦٧ ويبعد ٣٦ ك

اسم القرية	القضاء	المحافظة	عدد المنازل ١٩٣٢
طباشار	بعلبك	البقاع	٢٣
طبرجا	كسروان ك	جبل لبنان	٩٢
طبرية	كسروان	جبل لبنان	تابعة وعشرين
طبشا	بعلبك	البقاع	
طبشه	المتن	جبل لبنان	تابعة الخنشاره
طرابلس	ك ٨٧ طرابلس	لبنان الشمالي	٦٨٦٠ باحيائها
طفيل	بعلبك	البقاع	١٨
طلّة الرهبان	المتن	جبل لبنان	تابعة برمّانا
طلوسه	مرجعيون	لبنان الجنوبي	٤٦
طليا	بعلبك	البقاع	٧٦
طمره	جزين	لبنان الجنوبي	تابعة عيشيه
طنبوريت	صيدا	لبنان الجنوبي	٤٥
طورزه	ك ١٠٢ م ٦٠٠ بشري	لبنان الشمالي	٩٩
طورزيّا	ك ١٠٥٠ م ٥٦ ك جبيل	جبل لبنان	مصيف حديث
طوره	صور	لبنان الجنوبي	١٠٨ مع جناتا
طوبري	صور	لبنان «	تابعة دير كيفا
طيّبه	مرجعيون	لبنان «	٣١١
طيّبه	بعلبك	البقاع	٦٣
طيّبه	صور	لبنان الجنوبي	تابعة سماعيه
طير حرقا	صور	لبنان «	٦٤
طيردبّا	صور	لبنان «	١٠٦
طيرزبنا	صور	لبنان «	١٦٤
طير سمجات	صور	لبنان «	تابعة دردغيّا
طير فلاّ	صور	لبنان «	

اسم القرية	القضاء	المحافظة	عدد المنازل ١٩٣٢
طيرفلسية	صور	لبنان الجنوبي	١١٢
طيرى	صور	لبنان «	٧٧
طيونه	بعبدا	جبل لبنان	تابعة الشياح

حرف العين

عابا	الكوره	لبنان الشمالي	٣٧
عاري	جزين	لبنان الجنوبي	٥٥
عاريّا	بعبدا ٥٥٠ م ١٥ ك	جبل لبنان	١٢٠
عازور	جزين	لبنان الجنوبي	٥١
عاصون	طرابلس	لبنان الشمالي	١٢٨
عاصي	بعبدا	جبل لبنان	تابع الشبانية
عاضور	جزين	لبنان الجنوبي	تابع عرمتى
عاقوره	جيبيل ١٤٥٠ م ٨٠ ك	جبل لبنان	١٦٩
عالتا	جيبيل	جبل «	تابعة حالات
عاليه (١)	عاليه ٨٥٠ م ١٧ ك	جبل «	٥٩١
عاليه الجديده	عاليه ٨٤٠ م ١٦ ك	جبل «	تابعة عاليه
عامريّه	عكار	لبنان الشمالي	تابعة بيهره
عامريّه (٢)	المتن	جبل لبنان	تابعة بكفيا
عانا	بقاع الغربي	بقاع	٦٦
عانوت	الشوف	جبل لبنان	١٤٢
عبا	صيدا	لبنان الجنوبي	١٢٧
عبادات	جيبيل ٧٠٠ م ٥٠ ك	جبل لبنان	٤٢

(١) الحرارة ١٣/٣٠ والرطوبة ٦٣ (٢) احدتها السيد قيصر عامر

عدد المنازل ١٩٣٢	المحافظة	القضاء	اسم القرية
٣٢٩	جبل لبنان	بعيدا	عباديّة (١) ٧٥٠ م ١٨ ك
١٩١	لبنان الجنوبي	صور	عبّاسيّة
	جبل لبنان	المتن	عبّاسيّة
٦٥	لبنان الشمالي	البترون	عبدلّسي ٦٥٠ م ٦٩ ك
	لبنان الشمالي	عكار	عبدّه ١٠٢ ك
٤٠	لبنان الشمالي	بشري	عبدن
٥٢	لبنان الجنوبي	صيدا	عبرا
	جبل لبنان	كسروان	عبري
١٠٥	لبنان الشمالي	البترون	عبرين ٧٥ ك
	البقاع	زحله	عبق
	لبنان الشمالي	عكار	عبّودين
٢٧	لبنان الشمالي	عكار	عبّوديّه ١٢٤ ك
	لبنان الشمالي	عكار	عبّوديّه (٢) ١٢٤ ك
	البقاع	يعلبك	عبيد عيسى
١٨٥	جبل لبنان	عاليه	عبيّه ٧٥٠ م ٣٢ ك
	جبل «	الشوف	عتميقه
٨٨	جبل «	الشوف	عثرين
٢٠٦	جبل «	كسروان	عجلتون (٣) ١٨٥٠ م ٣٤ ك
٤٥	لبنان الشمالي	عكار	عدّبل
٦٨	لبنان الجنوبي	صيدا	عدشيت الشقيف
٢٣	لبنان «	مرجعيون	عدشيت القصير
١٣٥	لبنان «	صيدا	عدلون

(١) الحرارة ١٧/٣٢ والرطوبة ٦٠ (٢) مركز الامن العام والجمرک والدرك

(٣) درجة الحرارة ١٣/٣٠ والرطوبة ٦٢

اسم القرية	القضاء	المحافظة	عدد المنازل ١٩٣٢
عدوسية	صيدا	لبنان الجنوبي	٢٣
عدوى	زغرتا	لبنان الشمالي	تابع حي المعاصر
عديسه	مرجعيون	لبنان الجنوبي	١٤٦
عديسه	عاليه	جبل لبنان	
عذرا	كسروان	جبل «	تابع غباله
عذرا	كسروان	جبل «	٤١
عرب الجل	صيدا	لبنان الجنوبي	تابع طبايا
عرب صالح	صيدا	لبنان «	١٠٧
عربانية	بعبداء	جبل لبنان	٤٨
عربة قزحيا	زغرتا	لبنان الشمالي	٦٢
عربة هليل	جيبيل	جبل لبنان	تابعة كفر بعال
عرجس	زغرتا	لبنان الشمالي	٣٧
عردات	طرابلس	لبنان الشمالي	
عرسال	بعلبك	البقاع	٤٥٨
عرطر	البترون	لبنان الشمالي	٢٣
عرقوب	جزين	لبنان الجنوبي	تابع عيشية
عرمتي	جزين	لبنان الجنوبي	١٢٣
عرمه	عكار	لبنان الشمالي	تابعة بيره
عرمون	كسروان	جبل لبنان	٥٧
عرمون	عاليه	جبل «	٢٤٤
عرنايا	صيدا	لبنان الجنوبي	
عريضة	عكار	لبنان الشمالي	٣٧
عريضة (١)	عكار	لبنان الشمالي	تابعة العريضة
عزاق	كسروان	جبل لبنان	تابع غزير

(١) مركز الامن العام والجرك والدرك

اسم القرية	القضاء	المحافظة	عدد المنازل ١٩٣٢
عزبة قانا	صور	لبنان الجنوبي	تابعة حنيّه
عزّه	صيدا	لبنان الجنوبي	٥٣
عزقه	طرابلس	لبنان الشمالي	٥٠
عزقه	كسروان	جبل لبنان	تابعة غادير
عزّونيه	عاليه	جبل «	٢٥ فيها مستشفى
عزّيه	جزين	لبنان الجنوبي	تابعة جزين
عزّية معر كة	صور	لبنان الجنوبي	تابعة عباسيه
عساكر	كسروان	جبل لبنان	تابعة حراجل
عشاري	المتن	جبل «	تابعة عين سعاده
عشاش	زغرتا	لبنان الشمالي	١١٦
عشقوت (١) ١٠٤٠م ٤٣ك	كسروان	جبل لبنان	١٤٩
عصفوريّه	بعيدا	جبل لبنان	مستشفى المجانين
عصيّمون	طرابلس	لبنان الشمالي	تابعة حواره
عطشانه	المتن	جبل لبنان	١٣
عفص	كسروان	جبل لبنان	تابع غزير
عفص ديق	الكوره	لبنان الشمالي	٤٧
عفص غرفين	٤٣ ك جبيل	جبل لبنان	تابع غرفين
عقبه	راشيا	البقاع	٥٥
عقنيت	صيدا	لبنان الجنوبي	٥٦
عقمانا	جزين	لبنان الجنوبي	تابعة عرمتي
عقيبه	٢٨ ك جبيل	جبل لبنان	١٤٤
عقيبه	بعيدا	جبل لبنان	
عكار العتيقه	عكار	لبنان الشمالي	٢٣٥

اسم القرية	التضاء	المحافظة	عدد المنازل ١٩٣٢
علالي	البترون	لبنان الشمالي	٢٧ مع مراح الحج
علما	زغرتا	لبنان الشمالي	٩٨
علما الشعب	صور	لبنان الجنوبي	١٦٠ مع حامول
علمات	٥٨ ك جبيل	جبل لبنان	١٤٠
علمات الجنوبية	جبيل	«	تابعة علمات
علمان	مرجعيون	لبنان الجنوبي	٩ تابع ديوسريان
علمان	الشوف	جبل لبنان	٥٣
علي النهري	زحلة	البقاع	١٢٤
عمار	طرابلس	لبنان الشمالي	٤٧
عمار البيكات	عكار	لبنان الشمالي	٢٤
عمار ه	عكار	لبنان الشمالي	
عمارة شلهوب	المتن	جبل لبنان	٦٩
عماريه	المتن	جبل «	تابعة بيت مري
عماطور	٦٨ ك الشوف	جبل «	٢١٩
عمران	صور	لبنان الجنوبي	تابع القليله
عمره	مرجعيون	لبنان الجنوبي	تابعة سرده
عمروسيه	عاليه	جبل لبنان	٣٦٧ بالشويات
عمشيت	٤١ ك جبيل	جبل لبنان	٢٥١
عميق	الشوف	جبل «	٤٥
عميق	٩٥٠ م ٥٦ ك بقاع الغربي	البقاع	٦٦
عنايا	١٢٠٠ م ٥٩ ك جبيل	جبل لبنان	تابعة كفر بعال
عندقت	٧٠٠ م عكار	لبنان الشمالي	٢٥٠
عنقون	صيدا	لبنان الجنوبي	٩٢
عنيسه	الشوف	جبل لبنان	

عدد المنازل ١٩٣٢	المحافظة	القضاء	اسم القرية
تابعة داعل	لبنان الشمالي	البترون	عوره
	جبل لبنان	المتن	عوكر
٣٤	لبنان الشمالي	عكار	عوينات
تابعة ادهج	جبل لبنان	جبيل	عويظة ١٣٥٠ م ٦١ ك
١٣٢	لبنان الشمالي	عكار	عيّات
	لبنان الجنوبي	صيدا	عيّتا
٧٥	لبنان الجنوبي	صور	عيّتا الزط
١٢٤	لبنان «	صور	عيّتا الشعب
١٨١	البقاع	راشيا	عيّتا الفخار
١٢٥	جبل لبنان	عاليه	عيّات
١٧١	البقاع	بقاع الغربي	عيّتانيت
٢٥١	لبنان الجنوبي	صور	عيترون
١٣٠	لبنان الجنوبي	صور	عيتيت
١٠٦	البقاع	راشيا	عيّحا
١١٣	لبنان الشمالي	عكار	عيدمون
تابعة عمشيت	جبل لبنان	جبيل	عيدمون
١٨	جبل «	المتن	عيرون
١٣٦ وتوابعها	لبنان الجنوبي	جزين	عيشية
تابع المنصوريّه	جبل لبنان	المتن	عيلوت
٥٩	جبل لبنان	عاليه	عيناب (١) ٧٥٠ م ٢٧ ك
تابعة بعقلين	جبل «	الشوف	عينات
تابعة بلاط	جبل «	جبيل	عينات
٢٠٨	لبنان الجنوبي	صور	عيناتا

عدد المنازل ١٩٣٢	المحافظة	القضاء	اسم القرية
٦١	البقاع	بعلبك	عيناتا ١٧٨٠ م
٢٥٠	البقاع	بعلبك	عين
٢٢٥	لبنان الجنوبي	صور	عين ابل
تابعة راشيا الفخار	لبنان »	مرجعيون	عين ابل
٢٩ مع الشميس	جبل لبنان	الشوف	عين الاسد ٧٢ ك
تابعة عاري	لبنان الجنوبي	جزين	عين ابو نجم
تابعة عين تننتا	لبنان الشمالي	عكار	عين اشما
تابعة دير القمر	جبل لبنان	الشوف	عين ام لحاف
تابعة البوار	جبل لبنان «	كسروان	عين الماحوز
٩٧	جبل لبنان	الشوف	عين بال
	البقاع	بعلبك	عين بردى
١٠٢	لبنان الجنوبي	صور	عين بعال
تابعة الشبانبة	جبل لبنان	بعبداء	عين بعنان
تابعة طاريا	البقاع	بعلبك	عين بلاطه
تابعة بريتا	البقاع	بعلبك	عين البنييه
تابعة بيت مري	جبل لبنان	المتن	عين بودبس ٥٥٠ م ١٥ ك
٣٤	البقاع	بعلبك	عين بورضاي
٣٣	لبنان الجنوبي	صور	عين بوصوار
٢٣ وتوابعها	لبنان الجنوبي	صور	عين بو عبدالله
٢٤	جبل لبنان	عاليه	عين تراز ٣٤ ك
تابعة حيطوره	لبنان الجنوبي	جزين	عين التفرا
تابعة زغرين	جبل لبنان	المتن	عين التفاحة
٢٦	لبنان الشمالي	عكار	عين تننتا
٢٤	البقاع	بقاع الغربي	عين التينه

اسم القرية	القضاء	المحافظة	عدد المنازل ١٩٣٢
عين التينه	طرابلس	لبنان الشمالي	تابعة بيت الفقس
عين الجديدة	عاليه	جبل لبنان	٣٢
عين جران (١) ١٩٦٤ م	عاليه	جبل «	تابعة بمكسّين
عين جرفا	مرجعيون	لبنان الجنوبي	٤٢
عين الجرين	جبيل	جبل لبنان	٨ تابعة الحميرى
عين الجوزه	بعلبك	البقاع	تابعة طفيل
عين جويّق (٢) ١٩٨٠ م	عاليه	جبل لبنان	تابعة سوق الغرب
عين حرشه	راشيا	البقاع	٥٤
عين الخلزون	عاليه	جبل لبنان	١٣
عين حماده	٣٨ ك	جبل «	تابعة أرسون
عين الحور	الشوف	جبل «	٨١
عين الخروبّه	المتن	جبل «	٤٨
عين داره	٤٥ ك	جبل «	١٨٧
عين درافيل	عاليه	جبل «	٢٧
عين الدير ١١٥٠ م	٦١ ك	جبل «	تابعة اهمج
عين الدلب	صيدا	لبنان الجنوبي	٥٧
عين الدلبه	جبيل	جبل لبنان	٣٠
عين الدلبه	كسروان	جبل لبنان	٢٣ قرب ريفون
عين الراحة	البترون	لبنان الشمالي	تابعة تنّورين
عين الرمانه	١٩ ك	جبل لبنان	١٩
عين الرمانه	بعبدا	جبل «	تابعة الشياح
عين الريحان	بعبدا	جبل «	تابعة صليما
عين الريحانه	كسروان	جبل «	٤٢

اسم القرية	القضاء	المحافظة	عدد المنازل ١٩٣٢
عين الريحانه	بعيدا	جبل لبنان	تابعة رأس الحرف
عين زبده	بقاع الغربي	البقاع	٨٠
عين زحلثا (١) ١٢١٧م ٤٦ك الشوف	جبل لبنان	جبل لبنان	١٩٧
عين الزرقا	صور	لبنان الجنوبي	تابعة عين بو عبد الله
عين الزيت	عكار	لبنان الشمالي	٤٢
عين الزيتونه	المتن	جبل لبنان	١٨
عين سعاده	١٦ ك المتن	جبل «	٩٨ وتوابعها
عين السلام	المتن	جبل «	تابعة برمانا
عين سلفايا	الشوف	جبل «	تابعة دير القمر
عين سمكه	عاليه	جبل «	تابعة خلد
عين السنديانه	المتن	جبل «	٣٩
عين السنديانه	١٠٥ ك بشري	لبنان الشمالي	
عين السواقي	٣٦ ك بعيدا	جبل لبنان	تابعة صليما
عين السيده (٢) ١٨٥٠م ١٨ك عاليه	جبل «	جبل «	تابعة القماطيّه
عين الشلاله	جبييل	جبل «	
عين شموه	٦٨ ك البترون	لبنان الشمالي	تابعة جران
عين الشيخ	المتن	جبل لبنان	تابعة سد البوشريه
عين الصحة (٣) ١٢٥٠م ٣٧ك بعيدا	جبل لبنان	جبل لبنان	تابعة فالوغا
عين الصفا	الشوف	جبل لبنان	مع مجدل معوش
عين الصفصاف	المتن	جبل «	٢٩
عين صوفر (٤) ١٢٨٠م ٢٨ك عاليه	جبل «	جبل «	تابعة صوفر
عين طوره الزوق ٢٢ ك كسروان	جبل «	جبل «	٦٤

(١) الحرارة ١٥/٢٦ والرطوبة ٦٠ (٢) الحرارة ١٨/٢٨ والرطوبة ٥٨
(٣) الحرارة ٢٠/٢٨ (٤) الحرارة ١٠/٢٧ والرطوبة ٦٠

عدد المنازل ١٩٣٢	المحافظة	القضاء	اسم القرية
١٨٨	جبل لبنان	المتن	عين طوره المتين ١٢٥٠ م
٤٧	لبنان الشمالي	زغر تا	عين طورين
مع رأس الحرف	جبل لبنان	بععبدا	عين الطيبه
	جبل لبنان	الشوف	عين عابد
٤٨ مع حبوس	جبل لبنان	المتن	عين عار ٧٥٠ م ١٩ ك
٦٩	البقاع	راشيا	عين عرب
تابعة كفرنبوخ	جبل لبنان	الشوف	عين عزيه
١٢٥	البقاع	راشيا	عين عطا
٣٠	لبنان الشمالي	الكوره	عين عكرين
٣٦	جبل لبنان	المتن	عين علق ٢٠ ك
١٥٩	جبل لبنان	عاليه	عين عنوب
لكور الجندي	لبنان الشمالي	البترون	عين عيا
تابعة فرحت	جبل لبنان	جبييل	عين الغار (١) ١٠٨٠ م ٥٧ ك
تابعة دير القمر	جبل لبنان	الشوف	عين غازي
٢٠	جبل لبنان	جبييل	عين الغويبه
تابعة مجمدون	جبل لبنان	عاليه	عين الفرديس
لعمارة شلهوب	جبل لبنان	المتن	عين فرشلو ٩ ك
تابعة الفرزل	البقاع	زحله	عين الفرزل (٢) ٩٨٠ م
١٣٢	لبنان الجنوبي	صيدا	عين قانا
٢٠	جبل لبنان	المتن	عين القبو
تابعة قهمز	جبل لبنان	جبييل	عين القدح ١٤٦٠ م
تابعة بكفيا	جبل لبنان	المتن	عين القشقوش (٣) ٨٧٠ م ٢٤ ك
٧٥	جبل لبنان	الشوف	عين قني

(١) الحرارة ١٠ والرطوبة ٤٥ (٢) الحرارة ١٥ (٣) الحرارة ١٥

اسم القرية	القضاء	المحافظة	عدد المنازل ١٩٣٢
عين قنيا	مرجعيون	لبنان الجنوبي	٧٣
عينكسور	عاليه	جبل لبنان	٥٥
عينكفاع	٦١ ك جبيل	جبل لبنان	٣١
عين كفرزبد	زحله	البقاع	٥٠
عين لويس (١)	٢٥ م ٨٥٠ ك المتن	جبل لبنان	تابعة بعبدات
عين مالك	بشري	لبنان الشمالي	تابعة بقر قاشا
عين مجدلين	جزين	لبنان الجنوبي	٤١
عين المرج ١١٥٠ م ٢٥ ك عاليه		جبل لبنان	تابعة بمجدون
عين المريض (٢)	٧٢٥ م ٤٣ ك الشوف	جبل لبنان	تابعة دير القمر
عين موفّق	بعبدا	جبل «	١٧
عين ميتري (٣)	٩٩٠ م ٣٥ ك بعبدا	جبل «	تابعة حمانا
عين النبيع (٤)	١١٥٠ م ٣٣ ك عاليه	جبل «	لرويسة النعمان
عين نجم	المتن	جبل لبنان	تابعة عين سعاده
عين النجمه	١٧ ك المتن	جبل لبنان	لوادي شحور
عين النور ٨٣٥ م ٥٥ ك الشوف		جبل لبنان	تابعة بعقلين
عين وزيت	٤٥ ك الشوف	جبل لبنان	تابعة دير القمر
عين وزين	الشوف	جبل لبنان	٧١
عين يعقوب	عكار	لبنان الشمالي	١٢١
عيون	المتن	جبل لبنان	١٣
عيون	عكار	لبنان الشمالي	٦٣
عيون الغزلان	عكار	لبنان الشمالي	١٦

(١) الحرارة ١٥/٣٢ والرطوبة ٦٨ (٢) الحرارة ١٤
(٣) الحرارة ١٦ والرطوبة ٦٠ (٤) الحرارة ١٣/٢٧ والرطوبة ٤٥

حرف الغين

اسم القرية	القضاء	المحافظة	عدد المنازل ١٩٣٢
غابات	جبيل	جبل لبنان	تابعة افقا
غابه	المتن	جبل «	٢٨
غابة جعفر	الشوف	جبل «	تابعة كفر حيم
غابون	عاليه	جبل «	٦٠
غادير	كسروان	جبل «	٤٣٤ مع جونيه
غازيّه	صيدا	لبنان الجنوبي	٢٦١
غباطيّه	جزين	لبنان «	١٦
غباله (١) ١١٥٠ م ٣٦ ك	كسروان	جبل لبنان	٩٦ وتوابعها
غبالين	جبيل	جبل «	٨
غبته	المتن	جبل «	مع جورة البلوط
غبيري	بعبدا	جبل «	
غدراس	كسروان	جبل «	٤٥
غرزوز	جبيل	جبل «	٣٩
غرفين	جبيل	جبل «	٢١ مع العفص
غرنيه	عكار	لبنان الشمالي	
غريفه	الشوف	جبل لبنان	٢٧٦
غزه	بقاع الغربي	بقاع	١٥٣
غزير (٢) ٥٥٠ م ٢٨ ك	كسروان	جبل لبنان	٣٨٧
غزيله	عكار	لبنان الشمالي	٢١
غسانيه	صيدا	لبنان الجنوبي	٧١

(١) الحرارة ٢٦/١٥ والرطوبة ٦٠ (٢) الحرارة ٣٥/٢٠ والرطوبة ٦٨

اسم القرية	القضاء	المحافظة	عدد المنازل ١٩٣٢
غفره	بعلبك	البقاع	٣٢٥ من بعلبك
غلبون	ك ٥٨ م ٥٠٠	جبل لبنان	٤٦
غندوريّه	صور	لبنان الجنوبي	٢٣
غوسطا (١)	ك ٣٤ م ٦٧٠	كسروان جبل لبنان	١٨١
غوما	البترون	لبنان الشمالي	٣٦
غوشريّا	كسروان	جبل لبنان	تابعة يحشوش
غيلان	المتن	جبل «	تابع برج حمود
غيّنه (٢)	ك ٤٢ م ١٠٥٠	كسروان جبل «	٥٢

حرف الفاء

فاريّا (٣)	ك ٦٠ م ١٢٥٠	كسروان	جبل لبنان	١١٣
فاكيه	الهرمل	البقاع		٣٧١
فالوغا (٤)	ك ٣٤ م ١٢٠٠	بعبدا	جبل لبنان	١٩٢
فتاحات	البترون	لبنان الشمالي	تابعة عرطز	
فتاح السليمي	جبييل	جبل لبنان	تابع زبدين	
فتاح الشوحا	كسروان	جبل «	تابع الحصين	
فتاح النصارى	جبييل	جبل «	تابع الحمير	
فتري	جبييل	جبل «	٤٥	
فتقا	كسروان	جبل «	٣٤	
فتوح المير	جبييل	جبل «	تابعة حالات	
فتوحات الناعمة	الشوف	جبل «	تابعة الناعمة	

(١) الحرارة ٣٢/٢٠ والرطوبة ٦٥ (٢) الحرارة ٢٦/١٥ والرطوبة ٦٠

(٣) الحرارة ٢٢/٦ والرطوبة ٦٥ (٤) الحرارة ٢٨/٢٠ والرطوبة ٦٠

عدد المنازل ١٩٣٢	المحافظة	القضاء	اسم القرية
تابعة تـتـورين	لبنان الشمالي	البترون	فحـتـه
تابعة الديـه	جبل لبنان	الشوف	فـخـيـتـي
تابعة بشـلـي	جبل لبنان	جبيل	فـدـار التـحـتـا
تابعة بـمـتـاعـل	جبل لبنان	جبيل	فـدـار الفـوقـا
تابعة كـفـر عـبـيـدا	لبنان الشمالي	البترون ٤٩ ك	فـدـعـوس
	جبل لبنان	جبيل	فـرـات
تابعة طـارـان	لبنان الشمالي	طرابلس	فـرـان
	لبنان الشمالي	طرابلس	فـرـجـا
٢٢	جبل لبنان	جبيل	فـرـحـت
١٩	لبنان الشمالي	زغرتا	فـرـاـدـيس
١٥٠	البقاع	زحلة	فـرـزـل ١٠٢٥ م
تابعة مـشـمـش	جبل لبنان	جبيل	فـرـشـع
زاد عمراناً	جبل «	بعبدا	فـرـن الشـبـاك
٣٥	لبنان الجنوبي	صور	فـرـون
٨٤	جبل لبنان	الشوف	فـرـيـدـيس
٤٨	لبنان الجنوبي	مرجعيون	فـرـيـدـيس
تابعة مـنـجـز	لبنان الشمالي	عكار	فـرـيـدـيس
٣٤	جبل لبنان	المتن	فـرـيـكـه
	لبنان الجنوبي	صيدا	فـرـيـه
٤٠	جبل لبنان	عاليه	فـسـاقـين
تابعة عـيـن تـتـا	لبنان الشمالي	عكار	فـسـيـقـين
٥٣	جبل لبنان	جبيل ٥٤ ك	فـغـال
	جبل لبنان	عاليه	فـقـيـه
قرب القـبـاريـه	جبل لبنان	المتن	فـنـار

عدد المنازل ١٩٣٢	المحافظة	القضاء	اسم القرية
٣٢٥	لبنان الشمالي	عكار	فنيّدق
	تابعة صوفر	عاليه	فنيّدق
	تابع انطلياس	المتن	فوّار انطلياس
	تابع مجدليّا	زغرّتا	فوّار
٥٢	جبل لبنان	الشوف	فوّاره
	تابعة بعيدا	٩ ك بعيدا	فياضيّه (١)
٢٠	« جبل	٣٤ ك جبيل	فيدار
٧٩	البقاع	الهرمل	فيسان
٩٥	جبل لبنان	كسروان	فيّطرون (٢) ١٢٠٠ م ٤٢ ك
٩٤	لبنان الشمالي	الكوره	فيع
	لبنان الشمالي	عكار	فيلا

حرف القاف

٤٣٠	لبنان الشمالي	زغرّتا	قادريّه
٢٨٤	لبنان الجنوبي	صور	قاديش
	تابع عمشيت	جبيل	قاطع
٤٠٠	البقاع	الهرمل	قاع ٦٢٣ م ١٤٧ ك
	تابع البقاع	الهرمل	قاع (٣) ١٤٧ ك
٦٤	البقاع	زحلّه	قاع الريم ١٣٠٠ م ٦٠ ك
	بوادي العرايش	زحلّه	قاع فرّين ١٤٥٠ م ٦٥ ك
١٢٥	لبنان الجنوبي	صيدا	قاععيّة الجسر
٤٥	« لبنان	صيدا	قاععيّة الصنوبر

(١) احدتها السيد حبيب فياض (٢) الحرارة ٦/٢٣ والرطوبة ٦٠

(٣) مركز امن العام والجرك والدرك

عدد المنازل ١٩٣٢	المحافظة	القضاء	اسم القرية
٣٣٥	لبنان الجنوبي	صور	قانا
٢٥	جبل لبنان	المتن	قباريّه
٣٧٢	البقاع	زحله	قبّ الياس ٢٠ م ٩٤٨ ك
	لبنان الجنوبي	صيدا	قبّاعه
١٤٣	جبل لبنان	عالية	قبّه
٩٤٨	لبنان الشمالي	طرابلس	قبّه
	لبنان «	عكار	قبّة بشمره
	جبل لبنان	المتن	قبر الزيات
	جبل «	عاليه	قبر شمون
٧٩	لبنان الجنوبي	مرجعيون	قبر ربحا
	لبنان «	جزين	قبع
	لبنان الشمالي	الكوره	قبع
١٠٠	لبنان «	عكار	قبعيت
	لبنان الشمالي	عكار	قبور البياض
	لبنان الجنوبي	صور	قبور الثلاثين
٧٠	لبنان الشمالي	عكار	قبولا
	جبل لبنان	بعبدا	قبيات
٢٠٠	لبنان الشمالي	عكار	قبيات الزويق ٦٠٠ م
١٠٩	لبنان «	عكار	قبيات ظهر البلاّن
٤٤	لبنان «	عكار	قبيات الغربيّة
٧٥	لبنان «	عكار	قبيات غوايا
١١٣	لبنان «	عكار	قبيات مرتوره
١٠٩	جبل لبنان	بعبدا	قبيع (١) ٩٠٠ م ٢٢ ك

عدد المنازل ١٩٣٢	المحافظة	القضاء	اسم القرية
٢٦	جبل لبنان	بعبدا	قتاله
٤٥	لبنان الجنوبي	جزين	قتاله
تابعة الدييه	جبل لبنان	الشوف	قتلة عيسى
	لبنان الشمالي	عكار	قتله
٢٢	البقاع	الهرمل	قدام
٣٩	لبنان الشمالي	زغرتا	قرا باش
تابعة حاقل	جبل لبنان	جبييل	قراقف
تابعة قرطبا	جبل «	جبييل	قراقوس
تابعة وادي خالد	لبنان الشمالي	عكار	قرحا
٢٠	البقاع	بعلبك	قرحا
تابعة دبعل	لبنان الشمالي	طرابلس	قرحيه
تابعة باريش	لبنان الجنوبي	صور	قرزون
١٢٨	لبنان الشمالي	طرابلس	قرصيا
تابعة الكفور	جبل لبنان	كسروان	قرصيا
٢٠	جبل لبنان	بعبدا	قرطاضا
٣٧١ باحيائها	جبل لبنان	جبييل	قرطبا ١٣٥٠ م ٧٢ ك
تابعة بلاط	جبل «	جبييل	قرطبون
٣٠٥	البقاع	بقاع الغربي	قرعون
١١	جبل لبنان	جبييل	قرقريا
١١١	لبنان الشمالي	عكار	قرقف
تابعة مشمش	جبل لبنان	جبييل	قرقفتا
تابعة شامات	جبل «	جبييل	قرقفه
١٤١	جبل «	بعبدا	قرنايل (١) ١١٧٥ م ٤٨ ك

عدد المنازل ١٩٣٢	المحافظة	القضاء	اسم القرية
تابع سن الفيل	جبل لبنان	المتن	قرن الزيتون
تابعة عبرين	لبنان الشمالي	البترون	قرنعون
٨١	« لبنان	عكار	قرنه
تابعة كفر بعال	جبل لبنان	جيبيل	قرنه
١٠٠	« جبل	المتن	قرنة الحمرا
١٢٥ بيت الكك	« جبل	المتن	قرنة شهوان
تابعة بشلبي	« جبل	جيبيل	قرنيا
تابعة قطراني	لبنان الجنوبي	جزين	قروح
	« لبنان	صور	قرون
٣٠	لبنان الشمالي	عكار	قريات
تابعة بكيفا	جبل لبنان	الشوف	قريعه
تابع طاران	لبنان الشمالي	طرابلس	قرين
٣٨	جبل لبنان	بعبدا	قريه
٩٤	لبنان الجنوبي	صيدا	قريه
تابعة زغر تا	لبنان الشمالي	زغر تا	قريه
٣٢	« لبنان	عكار	فشلق زويتيني
٩٥	البقاع	الهرمل	قصر
٨٤	البقاع	بعلبك	قصر نبا
تابعة بلاط	جبل لبنان	جيبيل	قصبوبه
تابعة الجية	« جبل	الشوف	قصبوبه
٥٥	« جبل	بعبدا	قصبوبه
٨٠	لبنان الجنوبي	صيدا	قصبوبه
تابع دير سريان	لبنان الجنوبي	مرجعيون	م ٥٤٤ قصر
تابع بيرو	لبنان الشمالي	عكار	قصر

اسم القرية	القضاء	المحافظة	عدد المنازل ١٩٣٢
قطاره	ك ٦٢ جبيل	جبل لبنان	٢٢
قطراني	جزين	لبنان الجنوبي	٢٥
قطيع	عكار	لبنان الشمالي	
قطين	جزين	لبنان الجنوبي	٢٩ مع حيداب
قطين	طرابلس	لبنان الشمالي	٨١
قطين	كسروان	جبل لبنان	تابع هرهرية
قعبين	عكار	لبنان الشمالي	تابعة كفرملكي
قعقور	المتن	جبل لبنان	٤٩
قعقور	بعيدا	جبل «	تابع قبّيع
قلاع الحمر	بعيدا	جبل «	تابعة الشبانية
قلحات	الكوره	لبنان الشمالي	٧٧
قلعه	بعيدا	جبل لبنان	٤٤
قلعه	عاليه	جبل «	تابعة عزونيه
قلعة ابو حسن	جزين	لبنان الجنوبي	تابعة قتاله
قلعة الحمرا	جبيل	جبل لبنان	تابعة قرطبا
قلعة ميس	صيدا	لبنان الجنوبي	تابعة سيني
قلمون	ك ٧٥ طرابلس	لبنان الشمالي	١٩٤
قلود الباقية	عكار	لبنان الشمالي	تابعة سيسوق
قلويّه	صور	لبنان الجنوبي	٦١
قليا	بقاع الغربي	بقاع	٥٤
قليعات	ك ١٠٩ عكار	لبنان الشمالي	تابعة تل كري
قليعات (١) ١٠٧٧ م ٤١ ك	كسروان	جبل لبنان	١٢٨
قليعه	مرجعيون	لبنان الجنوبي	١٦٤

عدد المنازل ١٩٣٢	المحافظة	القضاء	اسم القرية
	جبل لبنان	الشوف	قلية
٥٠	لبنان الشمالي	عكار	قليل
٩٤ مع عمران	لبنان الجنوبي	صور	قليله
تابعة كو كبا	لبنان الجنوبي	مرجعيون	قلية
١٢٢	جبل لبنان	عاليه	قماطيه
	البقاع	زحله	قمل
تابعة العقيبه	جبل لبنان	كسروان	قميرزه
٢٣	جبل «	المتن	قنابة برمانا
١٧ مع توابعها	جبل «	المتن	قنابة صليبا
٩٥	لبنان الشمالي	بشري	قنات
٤٩	البقاع	المهرمل	قنافذ
٧١ حي من صيدا	لبنان الجنوبي	صيدا	قناية
تابعة بشتودار	لبنان الشمالي	البترون	قندولا
٦٥	لبنان الجنوبي	مرجعيون	قنطره
٣٠	لبنان الشمالي	عكار	قنطره
تابعة صر فند	لبنان الجنوبي	صيدا	قنطره
تابعة الديمان	لبنان الشمالي	زغرتا	قنوين
تابعة بنعقول	لبنان الجنوبي	صيدا	قنيطره
تابعة عين عار	جبل لبنان	المتن	قنيطره
تابعة اكروم	لبنان الشمالي	عكار	قنيه
	البقاع	راسيا	قنيه
تابعة بيت مندر	لبنان الشمالي	بشري	قنيور
تابعة اكروم	لبنان الشمالي	عكار	قنيه
٣٢	جبل لبنان	جبل	قنمز

١٠٢ ك

٩٨٠ م

١٤٦٠ م

اسم القرية	القضاء	المحافظة	عدد المنازل ١٩٣٢
قواله	المتن	جبل لبنان	تابعة زيتون
قوباره	المتن	جبل «	تابعة البوشريّة
قوْزح	صور	لبنان الجنوبي	٣٩
قوسايا	زحله	البقاع	٥٠
قيمتوله	جزين	لبنان الجنوبي	١٢٤
قيطع	عكار	لبنان الشمالي	

حرف الكاف

١٨٣	بقاع الغربي البقاع	كامد اللوز
٥٢	لبنان الشمالي البترون ك ٥٥	كبّا
١٦٨	جبل لبنان الشوف	To the best, كترمايا
١٤٠	جبل « عاليه	كجلاونيّه
٤٥	جبل « الشوف	كجلاونيّه
تابعة عين موفّق	جبل « بعبدا	كراسمي
تابعة جران	لبنان الشمالي البترون	كرتيّه
تابعة رأس بعلبك	البقاع الهرمل	كرخا
٥٧	لبنان الجنوبي جزين	كرشه
	البقاع الهرمل	كرك نوح
٧٥	البقاع زحله	كرم حنش
تابع مجدليون	لبنان الجنوبي صيدا	كرم سدّه
٦٨	لبنان الشمالي زغرّتا	كرم سويّد
تابع كفر بعال	جبل لبنان جبيل	كرم عصفور
٤٧	لبنان الشمالي عكار	

اسم القرية	القضاء	المحافظة	عدد المنازل ١٩٣٢
كرم القعق	بعيدا	جبل لبنان	تابع الشياح
كرم المهر	طرابلس	لبنان الشمالي	٥٤ مع بتحلين
كروم حوران	كسروان	جبل لبنان	
كروم عرب	عكار	لبنان الشمالي	مع خربة الجندي
كروم الهوا	بعيدا	جبل لبنان	تابعة صليا
كريم	كسروان	جبل «	تابعة غوسطا
كسليك	كسروان	جبل «	تابعة جونيه
كشك	صيدا	لبنان الجنوبي	١٩٦ حي صيدا
كفتوت	الكوره	لبنان الشمالي	٣٩
كفر	جيبيل	جبل لبنان	١٩
كفر	عكار	لبنان الشمالي	
كفر بدّا	صيدا	لبنان الجنوبي	تابعة الخرايب
كفر بعال	جيبيل	جبل لبنان	٤٦ وتوابعها
كفر بنيت	صيدا	لبنان الجنوبي	٢٣
كفر بنين	طرابلس	لبنان الشمالي	٤٥
كفر تبنيث	صيدا	لبنان الجنوبي	١٤٤
كفرتوت	عكار	لبنان الشمالي	تابعة منجز
كفر تعلا	جزين	لبنان الجنوبي	تابعة بجنين
كفرتيه	كسروان	جبل لبنان	٣٥
كفرتيه	المتن	جبل لبنان	٢٥
كفرتيه	صور	لبنان الجنوبي	تابعة شحور
كفر جرّه	جزين	لبنان الجنوبي	٢٢
كفر جريق	كسروان	جبل لبنان	تابعة نموره
كفر جوز	صيدا	لبنان الجنوبي	تابعة النبطية التحتا

اسم القرية	القضاء	المحافظة	عدد المنازل ١٩٣٢
كفر حاتا	زغرتا	لبنان الشمالي	٥٥ مع الخالديّه
كفر حاتا	الكوره	لبنان الشمالي	٧٣
كفر حبّو	طرابلس	لبنان الشمالي	٢٣٥ بكفر شلال
كفر حباب	كسروان	جبل لبنان	تابعه غزير
كفر حتّا	جبيل	جبل لبنان	تابعه اده
كفر حتّا	البترون	لبنان الشمالي	٣٠
كفر حقي	صيدا	لبنان الجنوبي	١١٧
كفر حرّه	عكار	لبنان الشمالي	٢٥
كفر حزيو	الكوره ١٠٨ ك	لبنان الشمالي	١١٤
كفر حلدا	البترون	لبنان الشمالي	٩٣
كفر حمام	مرجعيون	لبنان الجنوبي	٦٨
كفر حمل	الشوف	جبل لبنان	تابعه قفر قطره
كفر حورا	زغرتا	لبنان الشمالي	٦٩
كفر حونه	جزين	لبنان الجنوبي	٢٤٥
كفر حي	البترون	لبنان الشمالي	٥٥
كفر حيّال	جبيل	جبل لبنان	تابعه قرطبا
كفر حيم	الشوف	جبل «	٧٦
كفر خا	كسروان	جبل «	
كفر خلص	البترون	لبنان الشمالي	تابعه البترون
كفر دان	بعلبك	البقاع	٥٦
كفر دبش	بعلبك	البقاع	٢٤
كفر دجال	صيدا	لبنان الجنوبي	
كفر دلاقوس	زغرتا	لبنان الشمالي	٨٠
كفر دنيس	راشيا	البقاع	٥١

عدد المنازل ١٩٣٢	المحافظة	القضاء	اسم القرية
١٠٦	لبنان الجنوبي	صور	كفر دونين
٢٠٤	لبنان الجنوبي	صيدا	كفر رمان
١٤٠	البقاع	زحلة	كفر زبد
تابعة بلاط	جبل لبنان	جيبيل	كفر زبونا
١١١	لبنان الشمالي	زغرتا	كفر زينا ١٥٠٠ م
تابعة عمشيت	جبل لبنان	جيبيل	كفر سالة
١٥١	جبل لبنان	كعبدا ٤٤٤ م	كفر سلوان ١٤٠٠ م
تابعة جيبيل	جبل لبنان	جيبيل	كفر سيّاده
تابعة الجليسه	«	جيبيل	كفر شهبوح
	«	كسروان جبل	كفر سخنا
١٧	لبنان الشمالي	زغرتا	كفر سخنا
تابعة فغال	جبل لبنان	جيبيل	كفر شخي ٥١ ك
٢٨	لبنان الجنوبي	صيدا	كفر شلال
تابعة كفر حبو	لبنان الشمالي	طرابلس	كفر شلال
تابعة ميفوق	جبل لبنان	جيبيل	كفر شلبي
تابعة حلتا	لبنان الشمالي	البترون	كفر سليمان
١٨٣	لبنان الجنوبي	مرجعيون	كفر شويا
٣٢٠	جبل لبنان	كعبدا ١١ ك	كفر شيما
٤٢	لبنان الشمالي	الكوره	كفر صارون
١٩٤	«	زغرتا	كفر صغاب ١٣٠٠ م
تابعة الجليسه	جبل لبنان	جيبيل	كفر صياد
١١١	لبنان الجنوبي	صيدا	كفر صير
٨٥	لبنان الشمالي	البترون	كفر عبيدا
١٤٣	«	الكوره ١٠٨٤٥٠ م	كفر عقّا

اسم القرية	القضاء	المحافظة	عدد المنازل ١٩٣٢
كفر عقاب	المتن	جبل لبنان	٦٤
كفر عمية	عاليه	« جبل	٤٥
كفر فاقد	الشوف	« جبل	٩٤
كفر فالوس	جزين	لبنان الجنوبي	٤٢
كفر فو	زغرتا	لبنان الشمالي	٣٧
كفر قاهل	الكوره	« لبنان	٤٧
كفر قطره	الشوف	جبل لبنان	١٢٤
كفر قو اص	جبيل	« جبل	تابعه الجليسه
كفر قوق	راشيا	البقاع	٩٣
كفر قيلا	صيدا	لبنان الجنوبي	٦١
كفر كخاه	جبيل	جبل لبنان	تابعه عمشيت
كفر كده	جبيل	« جبل	١٤
كفر كلا	مرجعيون	لبنان الجنوبي	١٨١
كفر كلاس	جبيل	جبل لبنان	تابعه بلاط
كفر مايا	الشوف	« جبل	تابعه شوريت
كفر متسى	عاليه	« جبل	١١٤
كفر مسحون	جبيل	« جبل	٢٢ مع دملصا
كفر مشكي	راشيا	البقاع	١٥٣
كفر ملكي	صيدا	لبنان الجنوبي	١٠٨
كفر ملكي	عكار	لبنان الشمالي	١٢٨
كفر ميلي	كسروان	جبل لبنان	
كفر نبرخ	الشوف	« جبل	٢٣٠
كفر نون	عكار	لبنان الشمالي	تابعه اكروم
كفر نون	طرابلس	« لبنان	

اسم القرية	القضاء	المحافظة	عدد المنازل ١٩٣٢
كفر نيس	الشوف	جبل لبنان	٥٧ مع جعايل
كفره	الشوف	جبل »	تابعة عين زحلنا
كفره	١٥ ك المتن	جبل »	تابعة بيت مري
كفره	صور	لبنان الجنوبي	١٥٩
كفرون	عكار	لبنان الشمالي	
كفريّا	صيدا	لبنان الجنوبي	٣٥
كفريّا	بقاع الغربي	البقاع	٦٧
كفريّا	الكوره	لبنان الشمالي	٥٠
كفريّا	زغرتا -	لبنان »	تابعة رشعين
كفرياسين	كسروان	جبل لبنان	تابعة طبرجا
كفرياشيت	زغرتا	لبنان الشمالي	٦٣ مع بسبعل
كفور	صيدا	لبنان الجنوبي	٨٩
كفور (١)	٨٤٠ م ٣٧ ك	كسروان	جبل لبنان ٦٩
كفور العربية	البترون	لبنان الشمالي	١١٧
كفوف	٤٥٠ م ٥٠ ك	جبل لبنان	٢١
كفوير	مرجعيمون	لبنان الجنوبي	١٨٧
كفيفان	٧٣ ك	البترون	لبنان الشمالي ٦٠
كلباتا	الكوره	لبنان الشمالي	تابعة كفر حاتا
كلش	جيبيل	جبل لبنان	تابعة رأس اسطا
كليسيه	الشوف	جبل »	١٤
كنان	صيدا	لبنان الجنوبي	٢٧١ حي بصيدا
كنيسه	الشوف	جبل لبنان	٢٧
كنيسه	بعيدا	جبل »	٢٨

اسم القرية	القضاء	المحافظة	عدد المنازل ١٩٣٢
كنيسة	بعلبك	البقاع	٧٠
كنيسة	صور	لبنان الجنوبي	١٥
كنيسة القاطع	عكار	لبنان الشمالي	٢٥
كهف الملوك	طرابلس	لبنان «	١٠٣ وتوابعه
كواسيه التحتا	راشيا	البقاع	١٥٥ حي بر اشيا
كواسيه الفوقا	راشيا	البقاع	٢٨٧ حي بر اشيا
كواخ	المهرمل	البقاع	٥١
كوثره	عكار	لبنان الشمالي	٦٥
كوثرية الرز	صيدا	لبنان الجنوبي	تابعة عدلون
كوثرية السياد	صيدا	لبنان «	٨٦
كور الجندي	البترون	لبنان الشمالي	٨٦
كور الهوا	جبيل	جبل لبنان	تابع حصر ايل
كوره	طرابلس	لبنان الشمالي	تابعة الكوره
كوسبا ٥٠٠ م ١٠٥ ك	الكوره	لبنان «	٢٨٧
كوشا	عكار	لبنان «	٣٠
كو كبا	مرجعيون	لبنان الجنوبي	٨٧
كو كبا	راشيا	البقاع	١٧
كو كدان	جبيل	جبل لبنان	تابعة كفر بعال
كو كلان	جبيل	جبل «	تابع مجبّه
كونين	صور	لبنان الجنوبي	١٠٤
كويخات	عكار	لبنان الشمالي	مع خربة الجندي
كيفوت	عاليه	جبل لبنان	٣٧

حرف اللام

عدد المنازل ١٩٣٢	المحافظة	القضاء	اسم القرية
٧٠	جبل لبنان	جبييل	لاسا
١٦٠	بقاع الغربي	بقاع الغربي	لالا
تابعة الدييه	جبل لبنان	الشوف	لاهبويه
٩٦	بقاع الغربي	بقاع الغربي	لبايا
٦٠ بمراح الحباس	لبنان الجنوبي	جزين	لبعه
١٥٧	البقاع	بعلبك	لبوه م ٨٥٦
تابعة الناقوره	لبنان الجنوبي	صور	لبونه
تابعة بلاط	جبل لبنان	جبييل	لحمامه
٩١	« جبل	جبييل	لخفد ٩٠٠ م ٥٨ ك
٤٢	« جبل	جبييل	لقلوق ١٨٥٠ م ٧٢ ك
تابع اللقلوق	« جبل	جبييل	لقلوق عرب اللهب
٣٤	لبنان الجنوبي	صيда	لوبيه
	لبنان الشمالي	عكار	لوزه
تابعة عيشيه	لبنان الجنوبي	جزين	لوزيد
١٤	البقاع	بقاع الغربي	لوسيا
٤٢	لبنان الجنوبي	جزين	لوزيه
٢٦	جبل لبنان	بعبدا	لوزيه
تابعة زوق مصبح	« جبل	كسروان	لوزيه
١٠٧	« جبل	بعبدا	ليلكه

حرف الميم

عدد المنازل ١٩٣٢	المحافظة	القضاء	اسم القرية
مع مزكسي	جبل لبنان	المتن	مار أشعيا
تابع بعبدات	« جبل	المتن	مار أشعيا
٢٢٥ حي بزحله	البقاع	زحله	مار الياس
تابع جعيتا	جبل لبنان	كسروان	مار الياس الراس
تابع سقي رشميا	« جبل	جبيل	مار اليشاع
٢٠	« جبل	المتن	مار بطرس كريم التين
٤١	لبنان الشمالي	عكار	مارتوما
تابع الكفر	جبل لبنان	جبيل	مار جرجس
مع مزرعة يشوع	« جبل	المتن	مار جرجس مجرداق
تابع يحشوش	« جبل	كسروان	مار جرجس الجبل
تابع حاقل	« جبل	جبيل	مارسابا
٢٥٠ حي بيشري	لبنان الشمالي	بشري	مارسابا
تابع جنه	جبل لبنان	جبيل	مارسر كيس
تابع اهدن	لبنان الشمالي	زغرتا	مارسر كيس
تابع الخنشاره	جبل لبنان	المتن	مارسمعان
تابع رشعين	لبنان الشمالي	زغرتا	مارشينا
تابع كفيفان	لبنان الشمالي	البترون	مارشينا
تابع البوار	جبل لبنان	جبيل ٢٧ ك	مارضوميط
تابع ظهر حداره	لبنان الشمالي	عكار	مار كيا حداره
مزار الاب شربل	جبل لبنان	جبيل ٦٠ م ١٢٠٠ (١) ك	مار مارون (١)
١٣	لبنان الشمالي	البترون ٨٣ ك	مار ماما

(١) وتتبعه محبسة مار بطرس

عدد المنازل ١٩٣٢	المحافظة	القضاء	اسم القرية
	جبل لبنان	المتن	مارمتر نبع الصالح
١٥٧ حي بزحله	البقاع	زحله	مارمخايل
تابع مزرعة يشوع	جبل لبنان	المتن	مارمخايل
١٥	جبل لبنان	المتن	مارمخايل بناييل
١٨	جبل «	المتن	مارموسى الدوار
تابع كفر بعال	جبل «	جيبيل	مارمقيم
١٢١ حي بصيدا	لبنان الجنوبي	صيدا	مارنقولا
١٨٣ حي ببشري	لبنان الشمالي	بشري	ماريوحنا
تابع الخنشاره	جبل لبنان	المتن	ماريوحنا
تابع بلاط	جبل «	جيبيل	ماريوحنا الطرشان
مع زوق الخراب	جبل «	المتن	ماريوسف البرج
مزار الاخت رفقا	جبل «	٦٧ ك البترون	ماريوسف جربتا
تابعة كفر فالوس	لبنان الجنوبي	جزين	ماروس
٩٢	لبنان «	صور	مارون
٣٦	لبنان «	مرجعيون	ماري
١٢	البقاع	زحله	ماسا
تابعة غباطيه	لبنان الجنوبي	جزين	ماصوص
تابع نجّه	جبل لبنان	جيبيل	ماعول
	لبنان الشمالي	عكار	مالكيه
تابعة شعتهيه	لبنان الجنوبي	صور	مالكيه الساحل
	البقاع	زحله	ماما
٣٥	لبنان الشمالي	بشري	متريت
٢٢٤ وتوابعها	جبل لبنان	المتن ك ٣٨ م	متين (١) ١١٧٠ م
٥٨	لبنان الجنوبي	صور	مجادل

(١) الحرارة ١٥/٢٦ والرطوبة ٦٠

عدد المنازل ١٩٣٢	المحافظة	القضاء	اسم القرية
٣٨	لبنان الشمالي	الكوره	مجدل
٣٠	لبنان «	عكار	مجدل
٤٩	جبل لبنان	جبييل	مجدل
١٠٨	جبل «	عاليه	مجدل بعنا
١٢٧	البقاع	راشيا	مجدل بلهيص
١٥	جبل لبنان	المتن	مجدل ترشيش
٦٨	لبنان الجنوبي	صور	مجدل زون
١٤٣	لبنان «	مرجعيون	مجدل سلم
٢٢٢	البقاع	زحله	مجدل عنجر
١٧٤	جبل لبنان	الشوف	مجدل معوش
٤٢	لبنان الشمالي	عكار	مجدلا
٤٢	البقاع	بعلبك	مجدلون
٥٥	جبل لبنان	الشوف	مجدلونا
١٠٩	لبنان الشمالي	زغرتا	مجدليا
١٠١	جبل لبنان	عاليه	مجدليا
٣١ مع كرم حنش	لبنان الجنوبي	صيدا	مجدليون
تابع مزهر	جبل لبنان	المتن	مجدوب
٥٤	لبنان الجنوبي	جزين	مجيدل
تابع عينطورة	جبل لبنان	كسروان	مجيدل
تابع كفر حزير	لبنان الشمالي	الكوره	مجيدل
تابعة كوكبا	لبنان الجنوبي	مرجعيون	مجيدية (١)
	البقاع	بعلبك	مواجه
٣٤	لبنان الجنوبي	جزين	مخاربية

(١) معروفة قبلا باسم خروية ودعيت مجيدية نسبة للامير مجيد ارسلان

اسم القرية	القضاء	المحافظة	عدد المنازل ١٩٣٢
محتقره	الشوف	جبل لبنان	٢٠
مخروته	صور	لبنان الجنوبي	٦٥
بجدون (١) ١١٠٠ م ٢٣ ك	عاليه	جبل لبنان	٩٥
محطة عينطوره	١٧ ك	كسروان جبل «	بوطنى نهر الكلب
مخمره	عكار	لبنان الشمالي	٥٤
مخمره	جبيل	جبل لبنان	تابعة بجه
مخمرين	البترون	لبنان الشمالي	٥٩
مخموديه	جزين	لبنان الجنوبي	تابعة عيشيه
مخموديه	عكار	لبنان الشمالي	تابعة تل كزي
مخيليب	مرجعيون	لبنان الجنوبي	٢٢
مخيدته	المتن	جبل لبنان	٨٣
مخيدته	راشيا	البقاع	٦٩
مخيدله	صيدا	لبنان الجنوبي	تابعة عدلون
مخاضه	١٦٥٠ م ٧٠ ك	جبل لبنان	تابعة اهمج
مخاضه	بعبدا	جبل «	تابعة الحازميّه
مختاره	٨٥٠ م ٦٤ ك	جبل «	١٠٠
مخ علي (٢)	جبيل	جبل «	تابع حجولا
مدراس	بعلبك	البقاع	تابع بجاجه
مدرسة مارضوميط	المتن	جبل لبنان	تابعة روميه
مدفون	٤٨ ك	لبنان الشمالي	تابع كفر عبيدا
مدوخا	راشيا	البقاع	٩٣
مديرج	١٤٠٠ م ٢٨ ك	جبل لبنان	تابع صوفو
مراج جلدب	جبيل	جبل «	تابع حالات

(١) معروفة قبلا بقبو القرية (٢) املاكها تخص قرية عبادات

اسم القرية	القضاء	المحافظة	عدد المنازل ١٩٣٢
مراح الحاج	البترون	لبنان الشمالي	تابع العلامي
مراح الحباس	جزين	لبنان الجنوبي	تابع ابعا
مراح الحبشي	الكوره	لبنان الشمالي	تابع كفرحاتا
مراح الخوخ	عكار	لبنان «	تابع اكروم
مراح الزيّات	البترون	لبنان «	تابع غوما
مراح السريج	طرابلس	لبنان «	٥١
مراح السفيره	طرابلس	لبنان «	٥٢
مراح شديد	البترون	لبنان «	١٦
مراح الصيفي	الهرمل	البقاع	تابع قنafd
مراح غانم (١)	المتن	جبل لبنان	تابع برمانا
مراح كامل	الكوره	لبنان الشمالي	تابع كفرحزير
مراح كيوان	جزين	لبنان الجنوبي	تابع قيتوله
مراح المكنونيه	جزين	لبنان الجنوبي	تابع القطين
مراح المير	كسروان	جبل لبنان	تابع القليعات
مراح الوادي	الشوف	جبل لبنان	تابع بشتفين
مراح وادي جهتهم	عكار	لبنان الشمالي	تابع مشمش
مراديه (٢)	كسروان	جبل لبنان	٢٠
مربين	طرابلس	لبنان الشمالي	
مرتبا	صور	لبنان الجنوبي	تابعه دردغيا
مرجبا	المتن	جبل لبنان	٣٤
مرج بوجا	الشوف	جبل «	تابع بوجا
مرج البساط	البترون	لبنان الشمالي	تابع تدورين
مرج بسري	الشوف	جبل لبنان	تابع عمّاطور

(١) المعروفة قبلا بجدارة الجاموس (٢) معروفة قبلا بمحقة الحج علي

عدد المنازل ١٩٣٢	المحافظة	القضاء	اسم القرية
١٥٦	بقاع الغربي	بقاع	مرج البقاع
تابع الدبّيه	جبل لبنان	الشوف	مرج روح
	«	كسروان جبل	مرجة الصيفيّة
تابعة البرجين	«	الشوف جبل	مرجيات
تابعة كفر صغاب	لبنان الشمالي	زغرتا	مرح
١٥	جبل لبنان	بعبدا	مرداشه
تابع زغرين	البقاع	الهرمل	مرد الياس
٤٦	جبل لبنان	الشوف	مرسّتي
	لبنان الشمالي	عكار	مرشيا
حي من الاسكلة	«	طرابلس	مرفا
١٦٠	لبنان الجنوبي	مرجعيون	مر كبا
٩٠	لبنان الشمالي	طرابلس	مر كبتا
٣٢	لبنان الجنوبي	صور	مروحين
١١٤	لبنان الجنوبي	صيدا	مروانيه
٧٦	جبل لبنان	المتن	مروج (١) ١٢٢٨ م ٣٢ ك
٢٤	لبنان الشمالي	زغرتا	مرياطه
٨٨	البقاع	زحله	مريجات (٢) ١١٧٠ م ٤٢ ك
٢٣	جبل لبنان	بعبدا	مريجة المعوش ١١٩٨ م
١٠٦	«	الشوف	مزبود
تابعة اكروم	لبنان الشمالي	عكار	مزارع جل اكروم
	لبنان الجنوبي	صيدا	مزرعة
تابعة شبطين	لبنان الشمالي	البترون	مزرعة
بمزرعة السيد	جبل لبنان	جبيل	مزرعة بركات

اسم القرية	القضاء	المحافظة	عدد المنازل ١٩٣٢
مزرعة البستان	كسروان	جبل لبنان	
مزرعة بستان خليفه	صيدا	لبنان الجنوبي	بجي الدكرمان
مزرعة بستان نزهه وبيّاض	صيدا	لبنان «	بجي الدكرمان
مزرعة البكليك	البترون	لبنان الشمالي	تابعة حردين
مزرعة بلده	عكار	لبنان «	تابعة بلده
مزرعة بلقيس	زغرتا	لبنان «	٧ بجي الصليب
مزرعة بني صعب ١٠٠ ك	بشري	لبنان «	٢٥
مزرعة البيّاض	صيدا	لبنان الجنوبي	تابعة حبّوش
مزرعة بيّاض	البترون	لبنان الشمالي	تابعة مسرح
مزرعة بيت مشاك	بعلبك	البقاع	تابعة نيحا
مزرعة بيت النجار	المتن	جبل لبنان	تابعة اللوزيه
مزرعة بيت وهيبه	كسروان	جبل «	تابعة عشقوت
مزرعة التفاح	زغرتا	لبنان الشمالي	٤٦
مزرعة تولا	الكوره	لبنان «	تابعة تولا الضنيّة
مزرعة ثلثايا	راشيا	البقاع	
مزرعة الجسرين	مرجعيون	لبنان الجنوبي	تابعة دير مياس
مزرعة الحج خليل	جبييل	جبل لبنان	تابعة الراموت
مزرعة جعفر	راشيا	البقاع	تابعة الحوش
مزرعة الحمراء	البترون	لبنان الشمالي	تابعة كفيفان
مزرعة حورانيّه	جزين	لبنان الجنوبي	تابعة الميدان
مزرعة الحضيره	المتن	جبل لبنان	
مزرعة دوير بضيّه	الشوف	جبل «	تابعة كفرقطره
مزرعة دير عوكر	المتن	جبل «	تابعة الضبيّه
مزرعة دير حيطورا	جزين	لبنان الجنوبي	تابعة حيطورا

اسم القرية	القضاء	المحافظة	عدد المنازل ١٩٣٢
مزرعة رأس منى	عاليه	جبل لبنان	تابعة دير قوبل
مزرعة الراس	كسروان	جبل «	تابعة جمعيتا
مزرعة رخصه	جزين	لبنان الجنوبي	تابعة الميدان
مزرعة السيّاد ١٤٠٠ م ٧٤ ك	كجيبيل	جبل لبنان	٥٩
مزرعة الشحّار	المتن	جبل «	
مزرعة الشوف	الشوف	جبل «	٢٣٩
مزرعة الظهر	الشوف	جبل «	٧٤
مزرعة ضو	البترون	لبنان الشمالي	تابعة سلعاتا
مزرعة عبّود	جيبيل	جبل لبنان	تابعة مزرعة السيّاد
مزرعة عرب سكر	صيدا	لبنان الجنوبي	تابعة طبايا
مزرعة عساف	بشري	لبنان الشمالي	١٩
مزرعة العين	جيبيل	جبل لبنان	تابعة كفر بعال
مزرعة القرين	طرابلس	لبنان الشمالي	تابعة طاران
مزرعة قلعة زيتوني	صيدا	لبنان الجنوبي	تابعة غازية
مزرعة كتران	طرابلس	لبنان الشمالي	
مزرعة كفر ديبان	٥٠ ك كسروان	جبل لبنان	٢٨٩
مزرعة ماء الحلوه	المتن	جبل «	
مزرعة مارحاتا	المتن	جبل «	تابعة ضهور الشوير
مزرعة المباحة	بقاع الغربي	بقاع	
مزرعة المجر	البترون	لبنان الشمالي	تابعة عبرين
مزرعة محمود	الشوف	جبل لبنان	
مزرعة مشرف	صور	لبنان الجنوبي	٣٨
مزرعة مقسم علي	الضاهري صيدا	لبنان الجنوبي	تابعة زبطية الفوقا
مزرعة مهيّبت	كسروان	جبل لبنان	

اسم القرية	القضاء	المحافظة	عدد المنازل ١٩٣٢
مزرعة نبي قاسم	صور	لبنان الجنوبي	تابعة دير قانون
مزرعة النخلة	المتن	جبل لبنان	
مزرعة نعمان	عاليه	جبل «	تابعة بتاتر
مزرعة النهر	عاليه	جبل «	٤١
مزرعة النهريه او نهر الجوز	البترون	لبنان الشمالي	تابعة بقسميا
مزرعة الوطايا	البترون	لبنان «	مع كورالجندي
مزرعة يشوع	المتن	جبل لبنان	٦٣
مز كسي	المتن	جبل «	١٨ مع مار آشعيا
مز موره	الشوف	جبل «	١٢
مزهري	المتن	جبل «	تابعة مجدوب
مزهري	عاليه	جبل «	تابعة المديرج
مزياره	زغرتا	لبنان الشمالي	١٨٥ مع صخره
مزيحه	عكار	لبنان «	تابعة هيتلا
مزيعه	بعبدا	جبل لبنان	تابعة عين موفقي
مزيعه	جزين	لبنان الجنوبي	تابعة كفر حونا
مساحيه	صيدا	لبنان «	١٠١ حي بصيدا
مستينا	جبيل	جبل لبنان	تابعة بلاط
مسرح	البترون	لبنان الشمالي	٢١ وتوابعها
مسعوديه	عكار	لبنان الشمالي	٦٤
مستقى	المتن	جبل لبنان	٢٨
مسيحيين	بعلبك	البقاع	١٩٥ حي بعلبك
مسيحيين	صيدا	لبنان الجنوبي	٦٥ حي النبطيه
مشاتي	كسروان	جبل لبنان	تابعة نهر الذهب
مشان	جبيل	جبل «	٢٩

عدد المنازل ١٩٣٢	المحافظة	القضاء	اسم القرية
١١٧	لبنان الشمالي	عكار	مشتى حسن
١٦٢	« لبنان	عكار	مشتى حمود
	« لبنان	الكوره	مشتى عازر
	« لبنان	عكار	مشتى بيت الحلو
١١٤	« لبنان	عكار	مشحا
تابعة بمنازل	جبل لبنان	جيبيل	مشحلان
تابع عبادية	« جبل	بعبدا	مشرح
١٦	« جبل	المتن	مشرح
٢٠٥٢ → ٤١٦	بقاع الغربي البقاع	٨٢ ك	مشغره ←
٥٤	جبل لبنان	عاليه	مشرفه
كانت تدعى يوم	« جبل	الشوف	مشرفه
تابعة اغميد	« جبل	عاليه	مشتيتا
١٠٦	« جبل	جيبيل	مشمش ١١٥٠ م ٦٥ ك
٢٣٦	لبنان الشمالي	عكار	مشمش
١٥	لبنان الجنوبي	جزين	مشوشه
تابعة علامات	جبل لبنان	جيبيل	مشتقه
تابعة بعلمك	البقاع	بعلمك	مشتيتيه
تابعة المتين	جبل لبنان	المتن	مشتيحه
تابعة الدييه	« جبل	الشوف	مشيحه
١٥٩	لبنان الشمالي	عكار	مشتيحه
٦٧ حي من صور	لبنان الجنوبي	صور	مصاروي
تابعة تدورين	لبنان الشمالي	البترون	مصاطب
تابعة سن الفيل	جبل لبنان	المتن	مصلتيه
تابع هيتلا	لبنان الشمالي	عكار	مصلتي

اسم القرية	القضاء	المحافظة	عدد المنازل ١٩٣٢
مصيلح	صيدا	لبنان الجنوبي	تابعة نجارية
مضاميط	جبيل	جبل لبنان	تابعة بلاط
مطحنة	جزين	لبنان الجنوبي	٢٣
مطربة	صيدا	لبنان «	تابعة أرزي
مطربة جباع	صيدا	لبنان «	تابعة مغدوشه
مطلّة	الشوف	جبل لبنان	تابعة بيقون
مطلّة	الشوف	جبل «	تابعة بريح
مطيّلب	المتن	جبل «	٢٢
مطيّله	الشوف	جبل «	٥٠
مطموره	صور	لبنان الجنوبي	تابعة يارين
معاد	جبيل	جبل لبنان	٤١
معادن	جبيل	جبل «	تابعة اهمج
معاصر	زغرتا	لبنان الشمالي	٢٣٤ حي بزغرتا
معاصر الشوف	الشوف	جبل لبنان	٢١٩
معاصر بيت الدين	الشوف	جبل «	٧٤
معاملتين (١)	كسروان	جبل «	مفرق غزير
معبور	كسروان	جبل «	تابع القليعات
معبور	جبيل	جبل لبنان	تابع بجه
معدن	بعبدا	جبل «	تابع زندوقه
معراب	كسروان	جبل «	٣٤
معربون	بعلبك	البقاع	٢٩
معركي	صور	لبنان الجنوبي	٢٠١
معروب	صور	لبنان «	١٠٦

عدد المنازل ١٩٣٢	المحافظة	القضاء	اسم القرية
تابع برج الشاهلي	لبنان الجنوبي	صور	معشوق
تابعة زبود	البقاع	بعلبك	معصره
تابعة الخنشاره	جبل لبنان	المتن	معصرة سماحه
١٩	جبل «	عاليه	معصريتي
٣١٥ حي بزحله	البقاع	زحله	معلقة زحله
تابعة الدامور	جبل لبنان	الشوف	معلقة الدامور
تابعة سماعيه	لبنان الجنوبي	صور	معليه
٦٧	لبنان «	صيدا	معمرية
٢٦	جبل لبنان	الشوف ٧٢ ك	معنيه
تابعة حالات	جبل «	جيبيل	معيثيق
	جبل «	عاليه	معيصر
٣٢	جبل «	كسروان	معيصره
تابعة قبسيع	جبل «	بعبدا	معيصره
	لبنان الجنوبي	صيدا	مغار
	جبل لبنان	عاليه	مغار الفوقا
	جبل لبنان	عاليه	مغار التحتا
تابعة ميفوق	جبل لبنان	جيبيل	مغارة عبيد
تابعة ريقون	جبل لبنان	كسروان	مغاير
تابعة كفر ملكي	لبنان الشمالي	عكار	مغبرين
٢٤٤	لبنان الجنوبي	صيدا	مغدوشه
تابعة بيت مبري	جبل لبنان	المتن	مغدلون
تابعة سرعل	لبنان الشمالي	زغرتا	مغر الاحول
٢٥	البقاع	بعلبك	مغراق
تابعة عيدمون	لبنان الشمالي	عكار	مغراقه

اسم القرية	القضاء	المحافظة	عدد المنازل ١٩٣٢
مغراقة	صيدا	لبنان الجنوبي	تابعة أرزي
مغوايه	عاليه	جبل لبنان	
مغيره	جيبيل	جبل لبنان	١١٦
مغيره	الشوف	جبل لبنان	تابعة دميّت
مقسّم البزري	صيدا	لبنان الجنوبي	
مقسّم الجوهرى	صيدا	لبنان الجنوبي	
مقسّم الزين	صيدا	لبنان الجنوبي	
مقرّ الاصول	بشري	لبنان الشمالي	٨ تابع بلاّ
مقصبه	الشوف	جبل لبنان	تابعة الجيه
مقنه	بعلبك	البقاع	١٥٦
مقليه	صور	لبنان الجنوبي	تابعة سماعية
مقيطع	عكار	لبنان الشمالي	تابع كفر ملكي
مقيله	عكار	لبنان الشمالي	تابعة مشى حمود
مكسر العبد	صيدا	لبنان الجنوبي	٧٧ حي بصيدا
مكسه	زحله	البقاع	٤٥
مكلس	١٠ ك المتن	جبل لبنان	مختارية وحده
مكنونيه	جزين	لبنان الجنوبي	٢٣
ملاحة	البترون	لبنان الشمالي	تابعة شبطين
ملحق حدشيت	زغرتا	لبنان الشمالي	تابع حدشيت
ملحوت	جيبيل	جبل لبنان	تابعة بمتاعل
مليخ	جزين	لبنان الجنوبي	١٠٣
يمنع	عكار	لبنان الشمالي	٥٧
مناره	صور	لبنان الجنوبي	١٥٦ حي بصور
منازيل (١)	٦٦ ك جيبيل	جبل لبنان	تابعة حجولا

(١) املاكها تخص قرية عبادات

اسم القرية	القضاء	المحافظة	عدد المنازل ١٩٣٢
منجز	عكار	لبنان الشمالي	٨٦
منزله	البترون	لبنان الشمالي	تابعة اده
منصف	٤٧ ك جبيل	جبل لبنان	٧٨
منصوره	بقاع الغربي	البقاع	٦٧
منصوري	صور	لبنان الجنوبي	٦٨
منصوريه	١٢ ك المتن	جبل لبنان	١٢٣
منصوريه	الشوف	جبل «	تابعة عين زحلنا
منصوريه	عالیه	جبل «	تابعة بتاتر
منقله	المتن	جبل «	تابعة البوشريه
منقله	جزين	لبنان الجنوبي	تابعة الميدان
منياره	عكار	لبنان الشمالي	٣٢٥
منيطره	١٢٦٠ م جبيل	جبل لبنان	تابعة المجدل
منيه	طرابلس	لبنان الشمالي	٣٩٧ المسيحيون
منيه	١٠٠ ك طرابلس	لبنان الشمالي	٦٦٨ الاسلام
مهاتره	طرابلس	لبنان الشمالي	٢٠٦ حي بطرابلس
مهرين	جبيل	جبل لبنان	تابعة الجليسة
موقع الشوفاني	صور	لبنان الجنوبي	تابع عين بو عبدالله
مونه	عكار	لبنان الشمالي	تابعة الكروم
مياس	زغرتا	لبنان الشمالي	تابع بيّاض
مياسه	المتن	جبل لبنان	٥٥
ميدان	صيدا	لبنان الجنوبي	١١٧ حي بالنبطيه
ميدان	٨٠٠ م ٧٩ ك جزين	لبنان الجنوبي	٥٥
ميدان	زحله	البقاع	٢٥٠ حي بزحله
ميدان	راشيا	البقاع	٢٠٢ حي براسيا

اسم القرية	القضاء	المحافظة	عدد المنازل ١٩٣٢
ميدان	الهرمل	البقاع	تابع قنافة
ميدان	البترون	لبنان الشمالي	تابع كفيفان
ميدون	بقاع الغربي	البقاع	١٤
ميروبا (١) ١٢٥٠ م ٥٢ ك	كسروان	جبل لبنان	١١٢
ميس	صيدا	لبنان الشمالي	تابع سيني
ميس الجبل	مرجعيون	لبنان الجنوبي	٣٥٨
ميفدون	صيدا	لبنان الجنوبي	١١٦
ميفوق (٢) ٩٠٠ م ٦٠ ك	جبييل	جبل لبنان	٧٧
ميمس	مرجعيون	لبنان الجنوبي	١٣٣
مينا	صيدا	لبنان الجنوبي	تابعة صيدا
مينا	صور	لبنان الجنوبي	تابعة صور
مينا	طرابلس	لبنان الشمالي	لأسكلة طرابلس
مينا	كسروان	جبل لبنان	تابعة جونية
مينا	جبييل	جبل لبنان	تابعة جبييل
مينا	البترون	لبنان الشمالي	تابعة البترون
ميه وميه	صيدا	لبنان الجنوبي	١٥٨

حرف النون

نابيه	المتن	جبل لبنان	١٠١
ناصرية	زحلة	البقاع	١٥٠
ناطور	الكوره	لبنان الشمالي	تابعة قلحات
ناعمه	١٣ ك الشوف	جبل لبنان	١٤٦

(١) الحرارة ٦/٢٢ والرطوبة ٦٥ (٢) ملك الرهبنة البلدية وفيها الدير «مدرسة»

عدد المنازل ١٩٣٢	المحافظة	القضاء	اسم القرية
٨٨ وتوابعها	لبنان الجنوبي	صور	ناقوره
١٩٥	لبنان «	صور	ناقوره (١)
٦٢٤ باحيائها	لبنان الجنوبي	الهرمل	نبعا
١٧٢	لبنان «	صيدا	نبطية التحتا
تابعة كفر مشكي	البقاع	صيدا	نبطية الفوقا
تابع أفقا	جبل لبنان	راشيا	نبعات
تابع الباروك	جبل «	جيبيل	نبع أفقا (٢) ١٢٠٠ م
تابع زحله	البقاع	الشوف	نبع الباروك ١١٧٠ م
تابع دير القمر	جبل لبنان	م زحله	نبع البردوني (٣) ١١٠٠ م
تابع بعلبك	البقاع	ك ٤٢	نبع البستان
تابع العاقوره	جبل لبنان	م بعلبك	نبع رأس العين (٤) ١٢٣٠ م
لمزرعة كفر ذبيان	جبل لبنان «	جيبيل	نبع الجوزات ١٤٥٠ م
تابع عميق	جبل «	كسروان	نبع الحديد (٥) ١٥٩٠ م
تابع حصرون	البقاع الغربي	م كسروان	نبع الخريزات ٩٥٠ م
تابع الشبانية	لبنان الشمالي	م زغرتا	نبع حصرون (٦) ١٣٢٠ م
تابع العاقوره	جبل لبنان	ك ٣٠	نبع الدلبه
تابع المروج	جبل لبنان «	جيبيل	نبع الرويس (٧) ١٤٢٠ م
تابع زحله	جبل «	المتن	نبع الزعرور ١٢٠٠ م ٣٨ ك
تابع كفر مّان	البقاع	م زحله	نبع الزويتيني (٨) ٩٧٠ م
تابع عين زحلنا	لبنان الجنوبي	صيدا	نبع الزهراني
تابع المروج	جبل لبنان «	الشوف	نبع الصفا (٩) ١١٠٠ م
	جبل «	المتن	نبع الصفصاف (١٠) ١١٧٠ م

(١) حدود فلسطين مركز زمان العام والجرك والدرك (٢) الحرارة ٩ (٣) الحرارة ١٤
(٤) الحرارة ١٤ (٥) الحرارة ٨ (٦) الحرارة ١٤ (٧) الحرارة ١١ (٨) الحرارة ١٣
(٩) الحرارة ١٨/٢٨ والرطوبة ٥٨ (١٠) الحرارة ١١ ويدعى نبع بقليع

اسم القرية	المحافظة	القضاء	عدد المنازل ١٩٣٢
نبع صنين (١)	المتن	جبل لبنان	١٦٦٠ م
نبع طورزيا ١٠٥٠ م	كجيبيل	جبل «	٥٧ ك
نبع العرعار ٩١٢ م	المتن	جبل «	٣١ ك
نبع العسل (٢)	كسروان	جبل «	١٦٦٠ م
نبع عيناتا (٣)	بعلبك	البقاع	١٧٨٠ م
نبع الغابه	ك	جبل لبنان	٢٩ ك
نبع قاديشا (٤)	بشري	لبنان الشمالي	١٣٤٠ م
نبع القشقوش	المتن	جبل لبنان	٨٧٠ م
نبع القطين	كسروان	جبل «	٥٨٠ م ٣٣ ك
نبع اللبن (٥)	كسروان	جبل «	١٦٩٠ م
نبع مارسر كيس (٦)	مزرغرتا	لبنان الشمالي	١٤٥٠ م
نبع المغاره	كسروان	جبل لبنان	٥٥٠ م ٢٨ ك
نبع المنبوخ (٧)	المتن	جبل «	١٤٤٠ م
نبع ميروبا (٨)	كسروان	جبل «	١٣٨٠ م
نبع اليمونه (٩)	بعلبك	البقاع	١٣٧٥ م
نبي رشاده	بعلبك	البقاع	٧٩
نبي سباط	بعلبك	البقاع	تابع شعيبه
نبي شيت	بعلبك	البقاع	٢١٨
نبي حفا	راشيا	البقاع	تابع كفر مشكي
نبي عثمان	بعلبك	البقاع	٦٧
نبي يوشع	طرابلس	لبنان الشمالي	١٥١

(١) الحرارة ٩ (٢) الحرارة ٦ (٣) الحرارة ٧ (٤) الحرارة ١١ (٥) الحرارة ٥
(٦) الحرارة ١٥/٢٨ والرطوبة ٦٠ (٧) الحرارة ١٠ (٨) الحرارة ١٣
(٩) اليمونه ٨ وهو بحيرة

عدد المنازل ١٩٣٢	المحافظة	القضاء	اسم القرية
٢٦ وتوابعها	لبنان الجنوبي	صيدا	نجار يه
لوادي شحور	جبل لبنان	بعبداء	نجمه
تابعة بيت مري	جبل لبنان	المتن	نجمه
تابعة أصيا	لبنان الشمالي	البترون	نخلا
١٣٩	البقاع	بعلبك	نخله
٢٩	لبنان الشمالي	الكوره	نخله
	لبنان الجنوبي	مرجعيون	نخيله
تابعة غوسطا	جبل لبنان	كسروان	نسيه
تابع بكفيا	«	المتن	نعص
تابع التحويطه	«	بعبداء	نعص
٥	لبنان الجنوبي	صور	نفاخية
٣٠	لبنان الشمالي	عكار	نقيسه
٣٥	جبل لبنان	المتن	نقاش
تابعة بجدرفل	لبنان الشمالي	البترون	نقريا
	لبنان الشمالي	طرابلس	نقرين
٩٠	لبنان الشمالي	طرابلس	نقرين
٣٩	جبل لبنان	كسروان	نمورا الفوقا
	لبنان الشمالي	زغرتا	نمورا التحتا
١٠٧	لبنان الجنوبي	صيدا	نميره
١٧ مع عربة قزحيا	لبنان الشمالي	زغرتا	نميريه
٤٧	جبل لبنان	جيبيل	نهر
تابع بعبدات	«	المتن	نهر ابراهيم
تابع غباله	«	كسروان	نهر الجماني
			نهر الحصين

عدد المنازل ١٩٣٢	المحافظة	القضاء	اسم القرية
٢٩	جبل لبنان	كسروان	نهر الذهب
تابع كفر حزير	لبنان الشمالي	الكوره	نهر العصفور
تابع القليعات	جبل لبنان	كسروان	نهر القريّينات
لوطى نهر الكلب	جبل لبنان	كسروان	نهر الكلب ٢١٠ م ١٥ ك
مع عمارة شلهوب	جبل لبنان	المتن	نهر الموت ٧ ك
تابعة كرم عصفور	لبنان الشمالي	عكار	نهرية
تابعة عيد موت	لبنان الشمالي	عكار	نهرية الدريّب
٢٠	لبنان الشمالي	عكار	نورا الفوقا
			نورا التحتا
٤٤٨ حي بطر ابلس	لبنان الشمالي	طر ابلس	نوري
٦٣	البقاع	زحله	نيحا
١٨٢	جبل لبنان	الشوف	نيحا
٢٩	لبنان الشمالي	البترون	نيحا
تابعة صريفا	لبنان الجنوبي	صور	نيحا

حرف الهاء

١٥	جبل لبنان	جيبيل	ها بيل ٦٠٠ م ٥٥ ك
١٦٤	لبنان الجنوبي	مر جعيون	هبارية
٢٥	لبنان الشمالي	عكار	هدّ
تابعة المغيرة	جبل لبنان	جيبيل	هدية
تابعة عرطر	لبنان الشمالي	البترون	هربونا
٨١٠ باحيائها	البقاع	الهرمل	هرمل
٣٦	جبل لبنان	كسروان	هرهريّا ٥٨٠ م ٣٣ ك

عدد المنازل ١٩٣٢	المحافظة	القضاء	اسم القرية
٢٥	لبنان الشمالي	البترون ك ٦٦	هري
٣٤	جبل لبنان	بعيدا	هلاييه
٣٩	لبنان الجنوبي	صيدا	هلاييه
تابعة الدييه	جبل لبنان	الشوف	هليونه
تابعة دير ميساس	لبنان الجنوبي	مرجعيون	هوره
تابعة قنafd	البقاع	الهرمل	هوشريه
تابعة بكاسين	لبنان الجنوبي	جزين	هويينيه
٧٧	لبنان الشمالي	عكار	هيتلا

حرف الواو

تابع تتورين	لبنان الشمالي	البترون	وادي
تابع بدغان	جبل لبنان	عاليه	وادي بدغان
تابع نبي عثمان	البقاع	بعلبك	وادي البره
٢٧	لبنان الجنوبي	جزين	وادي بعنقودين
٥٤	جبل لبنان	الشوف	وادي بتحلين
تابع كواخ	البقاع	الهرمل	وادي بنيث
تابعة الدييه	جبل لبنان	الشوف	وادي بويوسف
٩٢	البقاع	الهرمل	وادي التركمان
١١٣	لبنان الشمالي	عكار	وادي جاموس
٥٨	لبنان الجنوبي	جزين ك ٨٢ م ٧٥٠	وادي جزين
٢٦	لبنان «	صور	وادي جيلو
تابع نيحا	البقاع	زحله	وادي الحجر
تابع شتوره	البقاع	زحله	وادي الحرير (١)

(١) على الحدود السورية مركز الامن العام والجرك والدرك

اسم القرية	القضاء	المحافظة	عدد المنازل ١٩٣٢
وادي الحور	عكار	لبنان الشمالي	تابع هيتلا
وادي خالد	عكار	لبنان «	١٠٨
وادي خطار	بعبدا	جبل لبنان	تابع بعبدا
وادي الدير	الشوف	جبل «	تابع ديردوريت
وادي الدليب	بعبدا	جبل «	تابع بسابا
وادي الدم	زحله	البقاع	٤٧
وادي الدنم	بعبدا	جبل لبنان	تابع فالوغا
وادي الزانية الزينة	الشوف	جبل «	تابع برج ابطال
وادي السطل	الهرمل	البقاع	٣٧
وادي الست	الشوف	جبل لبنان	٦٣
وادي شاهين	المتن	جبل «	تابع بكفيا
وادي شحور السفلى ١٦ ك	بعبدا	جبل «	١٤٤
وادي شحور العليا ١٧ ك	بعبدا	جبل «	١٤٩
وادي الشق	كسروان	جبل «	تابع شحتول
وادي الشيخاني	عكار	لبنان الشمالي	
وادي الصليب	كسروان	جبل لبنان	
وادي الضباع	بعبدا	جبل لبنان	تابع سبنيه
وادي العرايش	زحله	البقاع	١٠٦
وادي العربيه	الهرمل	البقاع	تابع فيسان
وادي عفره	بعلبك	البقاع	٣٢
وادي العقده	بعلبك	البقاع	
وادي العيس	بعلبك	البقاع	١٢
وادي قنوين	بشري	لبنان الشمالي	٣٤
وادي الكرم	المتن	جبل لبنان	٢٥

اسم القرية	القضاء	المحافظة	عدد المنازل ١٩٣٢
وادي الكرم	الهرمل	البقاع	تابع التركمان
وادي الكلب (١)	جبيل	جبل لبنان	تابع حجولا
وادي الكلب	كسروان	جبل لبنان	تابع جونيه
وادي الليمون	جزين	لبنان الجنوبي	٤٤ مع حيتوله
وادي مار اليشاع	زغرتا	لبنان الشمالي	تابع بلوزا
وادي المعصره	بعلبك	البقاع	١٢
وادي المغاره	كسروان	جبل لبنان	
وادي النيرة	الهرمل	البقاع	تابع الهرمل
وازعيه	جزين	لبنان الجنوبي	تابعة كفرحونا
واسطه	صيدا	لبنان «	تابعة الخرايب
واطيه	طرابلس	لبنان الشمالي	٥٠ بحرف سيّاد
واطيه	عاليه	جبل لبنان	تابعة كفرمتى
وجه الحجر	٦١ ك البترون	لبنان الشمالي	٣٦
ورداني	صور	لبنان الجنوبي	تابعة قانا
وردانيه	الشوف	جبل لبنان	٩٦ ايطال
وردين	بعلبك	البقاع	مع حوش الذهب
ورديّه	جزين	لبنان الجنوبي	تابعة عرمتى
ورهانيه	الشوف	جبل لبنان	٥٠
وزيد	جزين	لبنان الجنوبي	تابعة عرمتى
وساميّات	صيدا	لبنان «	تابعة انصاريّه
وسطاني	صيدا	لبنان «	٢٩١ حي بصيدا
وطى	البترون	لبنان الشمالي	تابع تنورين
وطى أرميش	جبيل	جبل لبنان	تابع مشمش

عدد المنازل ١٩٣٢	المحافظة	القضاء	اسم القرية
تابع بلاط	جبل لبنان	جبيل	وطى البان
٣٠	جبل لبنان	كسروان	وطى الجوز
٤٨	لبنان الشمالي	البترون	وطى حوب
تابع طبرجا	جبل لبنان	كسروان ك ٢٣	وطى سلام
تابع شارون	جبل لبنان	عاليه	وطى شارون
تابع صغار	لبنان الشمالي	البترون	وطى صفر تا
تابع المجدل	لبنان الشمالي	الكوره	وطى فارس
تابع ميفوق	جبل لبنان	جبيل ك ٥٩	وطى الكلاي
٢٩	جبل لبنان	المتن	وطى المروج
تابع زوق مكابيل	جبل لبنان	كسروان	وطى نهر الكلب
٢٩٩ حي بالهرمل	البقاع	الهرمل	وقف

حرف الياء

تابعة الدامور	جبل لبنان	الشوف	ياروته
٣٢٣	لبنان الجنوبي	صور	يارون
تابعة اصيا	لبنان الشمالي	البترون	ياريتا
١٠٣ وتوابعها	لبنان الجنوبي	صور	يارين
١٣١	لبنان الجنوبي	صور	ياطر
٣٨	لبنان الجنوبي	صور	يانوح
	جبل لبنان	جبيل	يانوح
٨٩	البقاع	بقاع الغربي	يجمر
٦٠ مع الحمرا	لبنان الجنوبي	صيدا	يجمر
١٥١	جبل لبنان	كسروان	يخشوش

عدد المنازل ١٩٣٢	المحافظة	القضاء	اسم القرية
٢٤	البقاع	بعلبك	يحفوفا
٧٤ وفيها البحيرة	البقاع	بعلبك	يمونه ١٣٧٥ م
١٠٩	البقاع	راشيا	ينطا
٧٥	لبنان الجنوبي	صور	يهوديه
تابعة عدلون	لبنان	صيدا	يهوديه
٣٢٥	البقاع	بعلبك	يونين



ملاحظة : لا تخفى على القارئ الاغلاط المطبعية التي حصلت سهواً ،
ويمكنه ان يلمّ بمعناها عند المطالعة ، ومع ذلك قد خصصنا لها
« تصحيحاً » في آخر الكتاب يُرجع اليه عند الاشكال .

إيضاحات

أولاً - ان الكلمات الظاهرة بين الأرقام تحت عامود (عدد المنازل
١٩٣٢) وهي : «تابع وما شاكلها أو استعويض عنها بأحرف، من، مع،
باء، لام، لضيق مجال الصفحة» تدلّ على أن الاسم الذي يقابلها في عامود
(اسم القرية) لم يكن مستقلاً بمختارية عام ١٩٣٢ ، بل تابعاً للقرية
المذكورة بعد كلمات واحرف الدلالة الآتفة الذكر .

ثانياً - ان الاسم المدرج في عامود (اسم القرية) ويقابله بياض تحت
عامود (عدد المنازل) لا يخفى على القارئ انه أكتفي بتابعيته الى القضاء
والمحافظة ، ولم تعرف القرية المنسوب اليها .

ثالثاً - عند زيادة الاقضية في لبنان ، فرزنا القرى وملحقاتها
واضفنا الى كل قضاء ما تبعه منها ، وصححنا اسماء بعض القرى التي
اصبحت مختارية مستقلة او نُقلت بمرسوم من قضاء الى آخر ، والتي
أحدثت او غيّرت اسمائها أو زادت عمراناً مستقلاً، ولم نهمل التي خلت
من السكان حالياً .

رابعاً - لما كان قد بلغ عدد البيوت المأهولة التي عبرنا عنها
(بمنازل) عام ١٩٣٢ في المحافظات اللبنانية (١٦١٠٦٨) بيتاً بموجب
الاحصاء العام ، جاء التعديل المتوسط التقريبي (خمسة انفار) من
من اللبنانيين لكل بيت بذاك الوقت ، وبلغ عدد لجن الاحصاء
(٥٦٠٣) وعدد المدن والاحياء والقرى والمزارع (٢٥٧٥) بزيادة
قرية واحدة عما ذكر في موجز هذا الدليل ، وهي قرية (بوم) في
قضاء الشوف التي استبدل اسمها بمرسوم جمهوري ودعيت (المشرفه)
فذكرت مرتين في حرف الباء وفي حرف الميم ، والجدول الآتي يوضح
لك بوجه عام عدد القرى والبيوت ولجن الاحصاء في المحافظات عام

١٩٣٢ ، والجدول الذي يأتي بعده يوضح عدد القرى بكل قضاء على انفراد .

جدول عام لعدد القرى والبيوت ولجن الاحصاء في المحافظات

اسم المحافظة	عدد القرى	عدد البيوت	عدد لجن الاحصاء
بيروت	١٣ حياً مع المدينة	٢٧١٠٦	٦٦٩
لبنان الشمالي	٦٤٥	٣٧١٥٢	١٤٢٠
جبل لبنان	١١٠٥	٤٢٧١٠	١٥٢٩
لبنان الجنوبي	٥٢٧	٣٢٤٤٤	١٢٣٤
البقاع	٢٨٥	٢١٦٥٦	٧٥١
	<u>٢٥٧٥</u>	<u>١٦١٠٦٨</u>	<u>٥٦٠٣</u>

جدول خاص لعدد القرى في الاقضية

قضاء عكار	٢٢٩	قضاء البترون	١٣٨	قضاء طرابلس	٩١
« زغرتا	٩١	« الكوره	٦٤	« بشري	٣٢
« جبيل	٢٦١	« المتن	٢١١	« الشوف	١٩٦
« كسروان	١٧٢	« بعبدا	١٥٣	« عاليه	١١٢
« بعلبك	١٠١	« زحلة	٦٢	« الهرمل	٤٦
« بقاع الغربي	٠٣٩	« راشيا	٣٧		
« صيدا	١٧٨	« صور	١٦٢	« جزين	١١٣
« مرجعيون	٠٧٤	(بيروت)	١٣	المجموع العام (٢٥٧٥)	

فهرس

٩	صفحة	مقدمة
١٢	«	موجز
١٨	«	الباب الاول - مختصر تاريخ لبنان القديم الى سنة ١٥١٥ م.
١٨	«	اول من سكن لبنان
٢٦	«	عصر القرون الوسطى
٣١	«	الباب الثاني - حكام جبل لبنان الى سنة ١٨٤١ م.
		آخر حكم الامراء الشهابيين (العصر الحديث)
٣٤	«	لبنان بعهد الامراء المعنيين
٣٨	«	الامير فخر الدين المعني
٤٢	«	لبنان في عهد الامراء الشهابيين
٤٦	«	الامير بشير الشهابي الكبير
٥١	«	عامية انطلياس
٥٢	«	عامية لحفد
٥٦	«	الحروب الاهلية الحركة الاولى
٥٧	«	ولاية لبنان بعهد حكامه الامراء
٥٨	«	الباب الثالث - لبنان في عهد القائمقامين
٥٩	«	الحروب الاهلية الحركة الثانية
٦٠	«	عامية كسروان (ثورة سنة ١٨٦٠)
٦١	«	مراقبة الدول الاوربية (والنظام الاساسي)
٦٢	«	مواد نظام جبل لبنان
٦٥	«	اسماء القائمقامين
٦٦	«	الباب الرابع - لبنان في عهد المتصرفية الممتازة
		داود باشا اول المتصرفين - يوسف بك كرم

- البات الخامس -- حالة لبنان وحكامه المباشرين اثناء صفحة
 الحرب الكونية
 ٧٣ «
 ٧٤ « دخول العثمانيين الحرب مع المانيا
 ٧٥ « احمد جمال باشا الحاكم المطلق (مجلس الحرب العربي في عاليه)
 الجاعة والمشائق - انسحاب الالمان والعثمانيين
 ٧٨ « الباب السادس - اعلان دولة لبنان الكبير سنة ١٩٢٠
 الاستفتاء في سوريا ولبنان، سفر البطريرك لباريس، معركة ميسلون
 ٧٩ « اعلان دولة لبنان رسمياً بعهد الجنرال غورو
 هجرة الارمن الى لبنان - قسمة لبنان الى متصرفيات
 ٨٠ « الاحصاء سنة ١٩٢٢ (اول مجلس تمثيلي ، مفوضو فرنسا)
 ٨٣ « الباب السابع - الجمهورية اللبنانية التي اعلنت سنة ١٩٢٦
 الدستور اللبناني، اول حاكم وطني شارل دباس، رؤساء الجمهورية
 ٨٦ « استقلال لبنان التام سنة ١٩٤١
 ٨٧ « تعديل الدستور اثر ثورة بعد نفي الحكومة لراشيا
 (استقالة الشيخ بشاره ، انتخاب الاستاذ كميل نمر شمعون)
 ٨٨ « الباب الثامن - تقسيم الجمهورية الى خمس محافظات سنة ١٩٣٠
 ٨٩ « التنظيمات الادارية الحالية
 (رئاسة الجمهورية، رئاسة الوزارة، وزارة العدلية، وزارة
 الخارجية والمغتربين، وزارة الداخلية)
 ٩٠ « وزارة المالية (مديرية الدوائر العقارية، مصلحة المساحة)
 ٩١ « مديرية اليانصيب الوطني
 (ادارة الجمارك، وزارة الاشغال العامة، مديرية الطيران المدني)
 ٩٢ « مديرية مراقبة الشركات (وزارة الدفاع الوطني،
 وزارة التربية والفنون، وزارة الصحة العامة)
 ٩٣ « وزارة الاقتصاد الوطني (مفوضية السياحة)

- ٩٤ صفحة وزارة الزراعة ومديرياتها
- ٩٥ » وزارة البرق والبريد
- (مديرية الهاتف العامة ، وزارة الشؤون الاجتماعية)
- ٩٦ » وزارة التصميم
- (وزارة الانباء ، التنظيمات القضائية ، محاكم الجمهورية بالمحافظات)
- ٩٧ « محاكم الاستئناف
- ٩٨ « النيابة العامة والتحقيق (محكمة التمييز ، المحكمة العسكرية ، المحكمة الشرعية ، القضاء بعهده الانتداب)
- ٩٩ « معاهدة لوزان
- ١٠٠ « قوى الامن في لبنان (الجيش اللبناني)
- ١٠١ « قوى الامن الداخلي (قيادة الدرك ، مديرية الشرطة)
- ١٠٢ « شرطة البلدية
- (الاطفائية ، مديرية الامن العام ، ايام التعطيل بالجمهورية)
- ١٠٣ « الاعياد القومية
- (الاحصاءات ، مديرية الاحصاء والاحوال الشخصية)
- ١٠٤ « المجموع العام لسكان لبنان
- ١٠٥ « احصاء المهاجرين (اول مغترب لبناني)
- ١٠٦ « الاديان
- ١٠٧ « الطباعة والصحف
- ١٠٨ « المدارس على انواعها
- ١١٠ « الفنادق
- ١١١ « المجالس والهيئات الاجتماعية (المجلس النيابي)
- ١١٢ « النقابات - المنظمات - الجمعيات - المستشفيات
- ١١٣ « الاطباء والصيدالة (الشركات ، القصور والدور والاديار)
- ١١٤ « الباب التاسع - اقتصاديات لبنان (التجارة)
- ١١٥ « الزراعة واقسامها (
- ١١٨ « الحيوانات وانواعها (
- ١١٩ « الصناعة ومؤسساتها

١٢٢	صفحة	المعادن على انواعها
١٢٣	«	المواقع الاثرية بالمحافظات
١٢٤	«	اثار محافظة بيروت (اثار محافظة لبنان الشمالي)
١٢٧	«	اثار محافظة جبل لبنان
١٣١	«	اثار محافظة لبنان الجنوبي
١٣٢	«	اثار محافظة البقاع
١٣٣	«	الباب العاشر - المياه (الينابيع والعيون)
١٣٤	«	البحيرات (الانهر)
١٣٨	«	الجبال وسلسلتها
١٤٠	«	رؤوس لبنان
١٤١	«	الحلجان (السهول)
١٤٢	«	الانوار (المنارة على رأس بيروت ، الكهرباء)
١٤٣	«	الهواء والجو والمناخ .
١٤٤	«	دليل طبي
١٤٥	«	البريد والبرق والهاتف (الاذاعة والراديو)
١٤٦	«	الباب الحادي عشر - طرق المواصلات (السيارات ، سلك الحديد ، القطار الكهربائي)
١٤٧	«	المطار الدولي
١٤٨	«	المرافىء (مرفاً بيروت)
١٤٩	«	مرفاً طرابلس (باقي المرافىء)
١٥٠	«	دليل المسافر (خط ساحل لبنان الشمالي ، المفارق والشعاب والفروع)
١٥٧	«	(خط ساحل لبنان الجنوبي ، المفارق والشعاب والفروع)
١٦٣	«	الباب الثاني عشر - قاموس على حروف المعجم
١٦٤	«	اسماء القرى
٢٨٠	«	ملاحظة صفحة ٢٧٩ ايضاحات
٢٨١	«	جدول عام للقرى والبيوت ولجن الاحصاء
٢٨١	«	جدول خاص للقرى بالاقتضية

اصلاح خطأ

صواب	خطأ	سطر	صفحة
اتيت	اتيت	٧	٩
آلاف	آلات	٧	١٢
١٤٥٤	١٤٣٣	٤	١٧
والاستيلاء	والاستيلاء	٤	٢١
ثم ابن	ثم ابنه	١٠	٢١
لحم	لحم	٢٢	٢٣
منهم	فهم	٩	٢٦
انطاكيا	انطاكيا	١	٢٩
اهم	ادم	٢١	٢٩
يغزو	يغزوا	١٣	٣١
مقدم	مقدماً	٦	٣٢
وبني	وبن	١١	٣٢
عزز	غرز	١٥	٣٢
امراه	امراه	١٨	٣٤
خطأ	حظاً	١	٣٥
غزير	عزير	٢٢	٣٥
الوطنين	الوطنين	١٧	٣٧
علي	علي	١٥	٣٨
المدكور	المنكور	٢١	٣٨
ابا نوفل	ابو نوفل	٢٤	٣٩
اشجارهم	اشجارثم	٤	٤١
مره	مره	٩	٤٢
بشير	بشير	٢٠	٤٣

صواب	خطأ	سطر	صفحة
لاخويه	لاخوية	٢	٤٥
بشير	بشيو	٢٢	٤٥
السكر ورج	السكر ورج	٨	٤٦
بذكائه	بذكاه	٦	٤٧
النفيسة	النفيسة	١٧	٤٨
بأمر	بأمر	٢٠	٤٨
من وزرائه واخصائه	من وزرائه واخصائه	٢٢	٥٠
يبتدىء	يبتدا	١	٥١
قبالة	قبالته	١٥	٥٢
وارسلوه	وارسلته	١٤	٥٤
جماعته	جماعته	١٨	٥٦
١٨٦٠	١٦٨٠	٥	٦١
مئة ومئة	مئة ومئة	١٨	٦٤
ذكائه	ذكاه	٥	٦٧
وعرض	وعرض	١٥	٦٨
اعضائه	اعضائه	٨	٨٠
عين	عين	١١	٨١
اعضائه	اعضائه	١٩	٨٣
اعضائه	اعضائه	٢٢	٨٣
والمالية	والمالية	٥	٨٤
كلف	كلف	١٠	٨٤
اوائل	ارائل	١٠	٨٥
لبنان	لنان	١١	٨٦
للمجلس	للمجلس	١٩	٨٧
مفوض	مفوض	١٧	٨٩
الاسبيداج	الاسبيداج	٧	١٢١
بيروت	بيروت	٦	١٣٦

صواب	خطأ	سطر	صفحة
بتورايتج	بتورايتج	٩	١٥٦
العصا	العاصا	١٣	١٥٦
الشويات	الشوايفات	١٥	١٥٧
الدفنه	لدفنه	٤	١٦٥
التينه	البيتنه	١٧	١٦٧
برتي	برتى	٢٥	١٧٠
بقنايا	بقناير	٨	١٧٦
درجة الحرارة	درج الحرارة	٢٥	١٧٦
عين الريحاني	عين الرعاية	٦	١٨٠
تعيد	تعيد	٢	١٨٣
جبل لبنان	لبنان	١٥	١٩٨
خربه	خربه	٢	١٩٩
سفيوه	سفير	١٦	٢١٦
صغار	صفار	٢	٢٢٣
تابع القاع	تابع البقاع	١٨	٢٤٢
كفر قطره	قفر قطره	١٣	٢٥٠
البيرون	البيرون	٦	١٦٥

(تنبيه) يجب ان يُضاف بصفحة ١٤٤ في الدليل الطبي عند آخر سطر
١٦ بعد الشبانيه (العزونيّه)

طبع على مطابع «الدار العالمية»
للطباعة والنشر في الحادي
والعشرين من شهر ايار ١٩٥٥
ببيروت

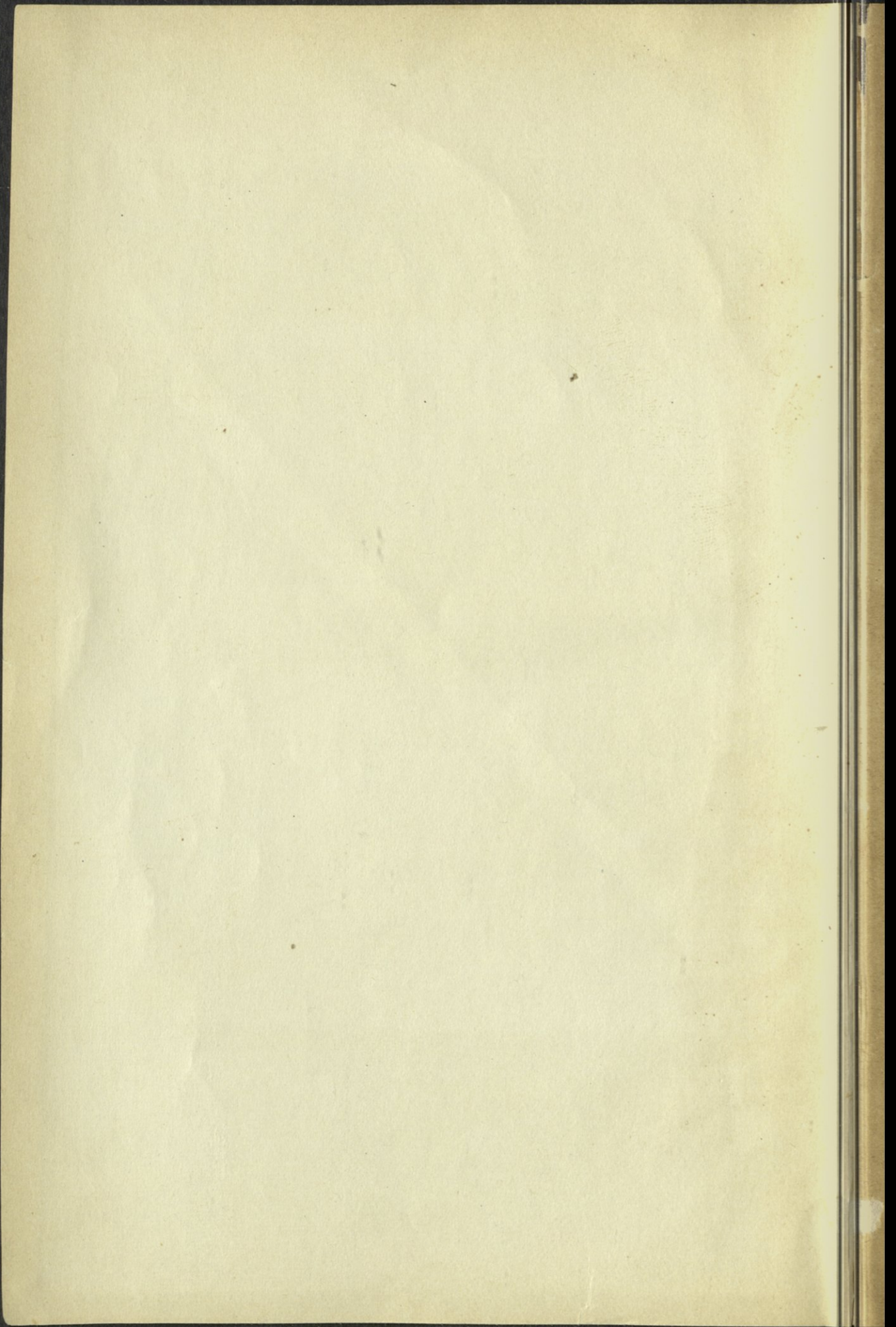

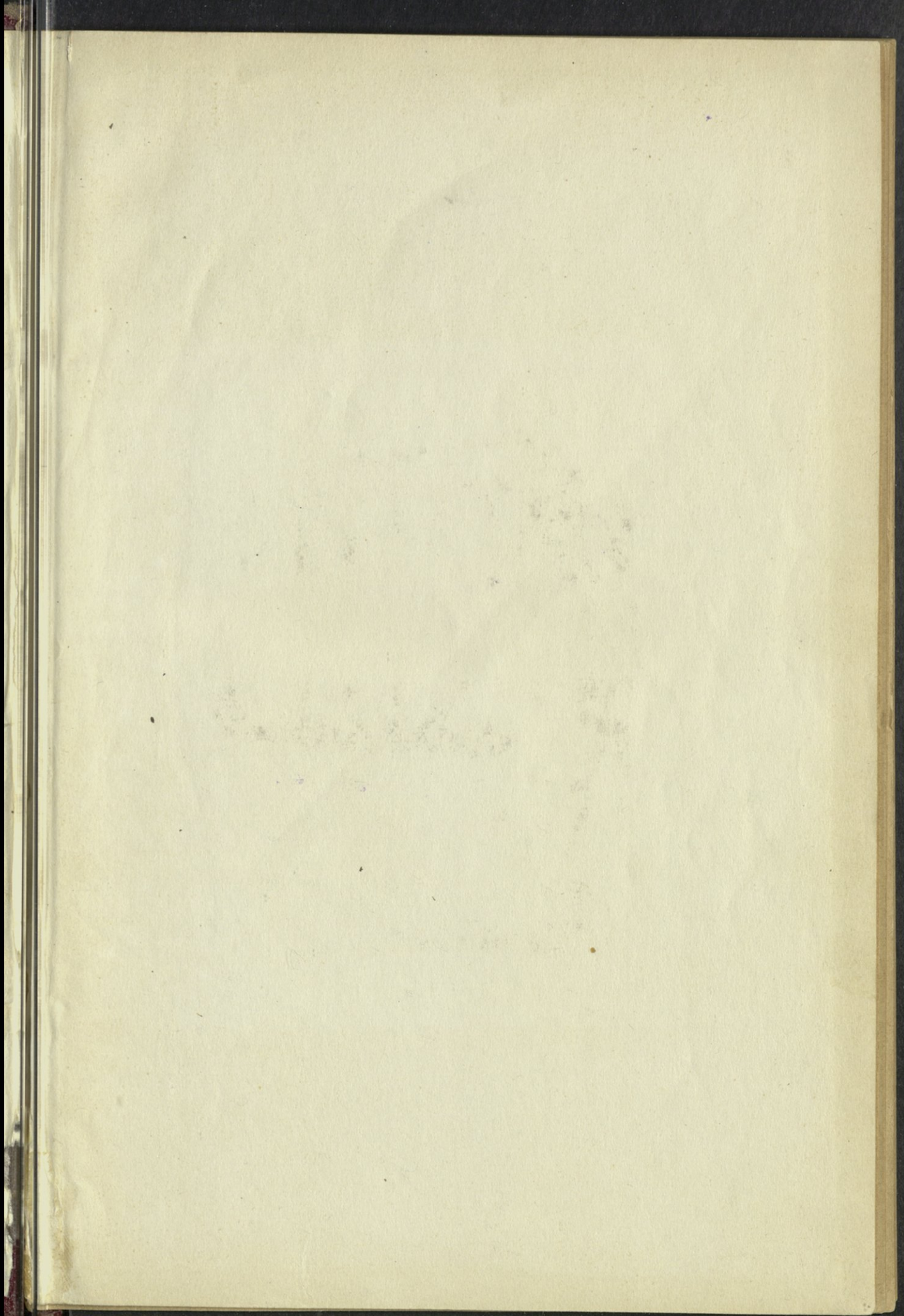

A.U.B. LIBRARY

CA:R:915.69:U84dA:c.1

اوساييوس، سليم بطرس

دليل مراحل لبنان عبر التاريخ

AMERICAN UNIVERSITY OF BEIRUT LIBRARIES



01089540



CA
R
915.69
HP48M