

AMERICAN
UNIVERSITY OF
BEIRUT



تجليد صالح الدقر
تلفون ٥٢٩٧٧

A. U. B. LIBRARY

A. U. B. LIBRARY



JAFFET

NO 1

LIBRARY

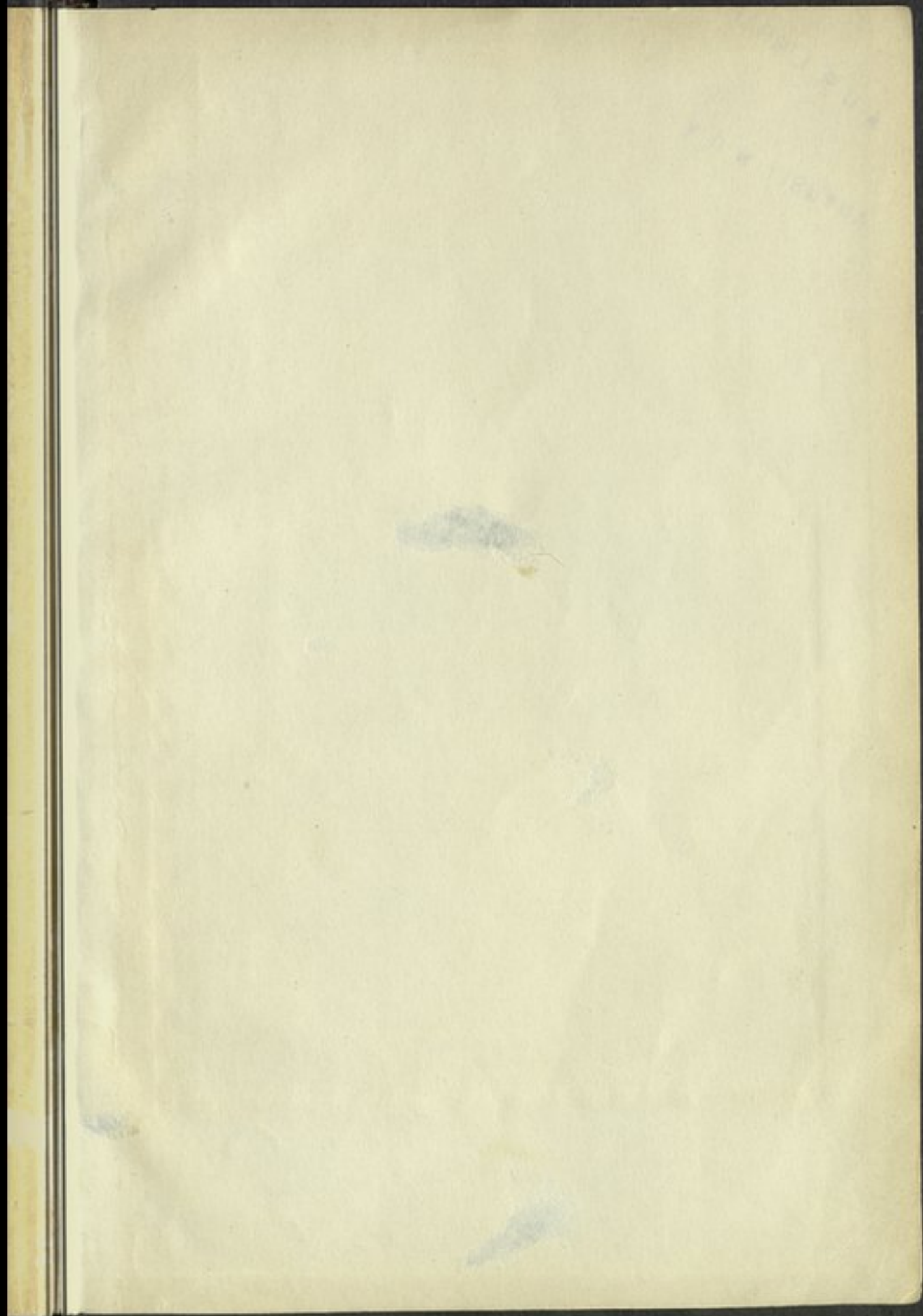

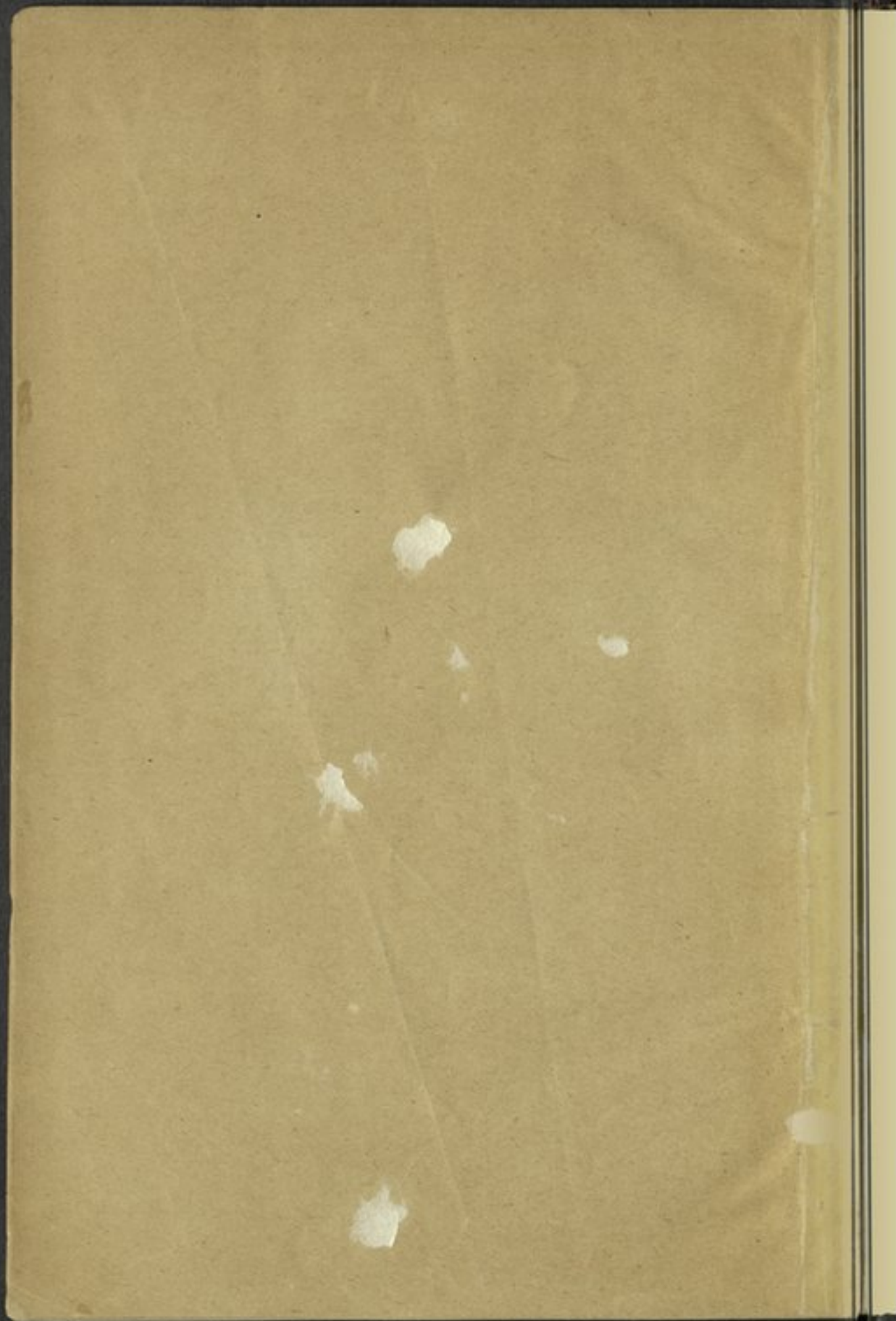

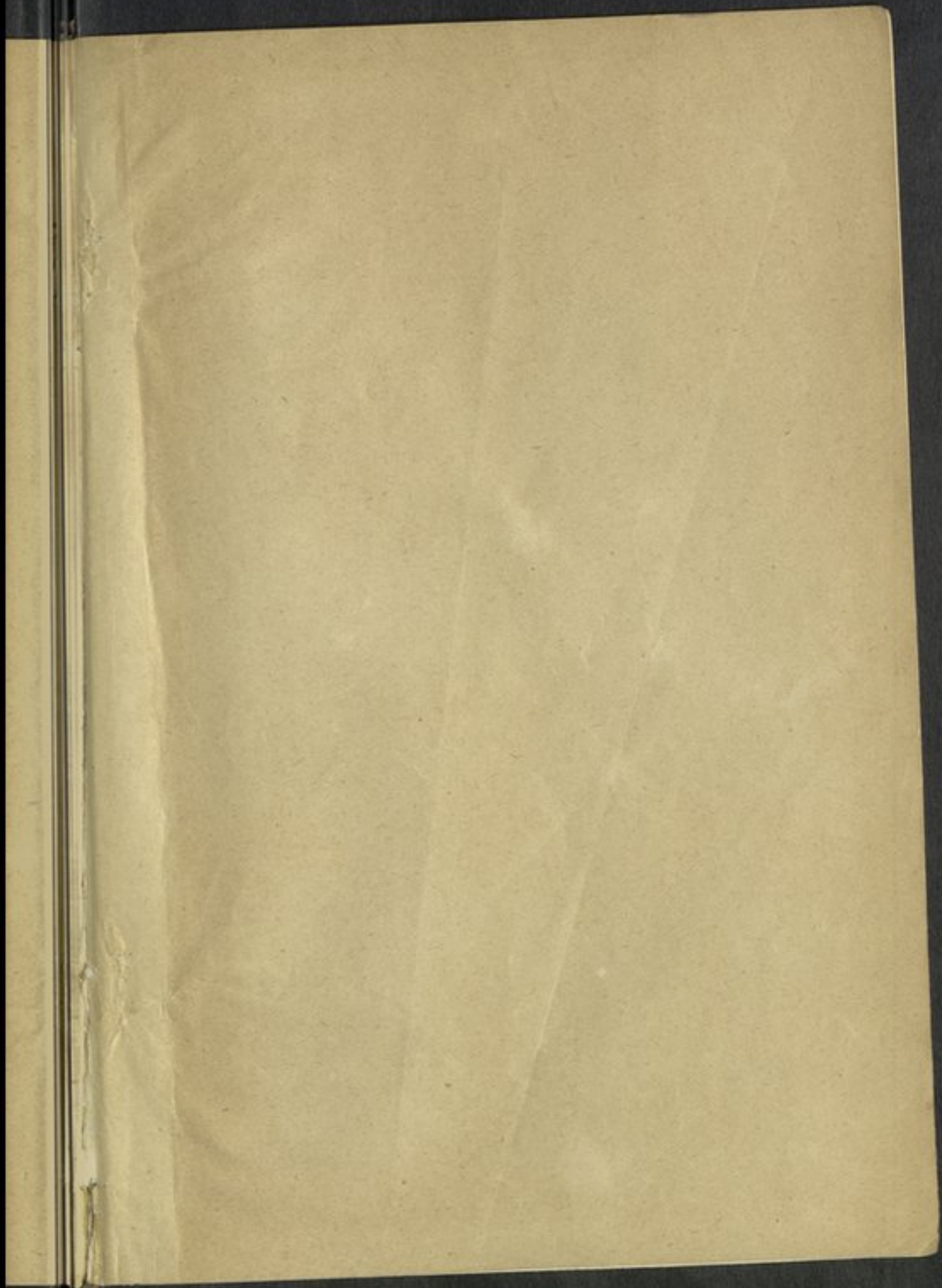

CA 915.69
U844A

سليم بطرس أوسبايوس



دَلِيلُكَ

مَرَجَلُ بَيْتَانِ عَجْرَةَ السَّارِجِ

سجل التاريخ فوق كل تلة من لبناننا الفسيدا



حقوق الترجمة والطبع محفوظة للمؤلف

منقذ الطبع والنشر ابيار سيد الرشماي

1900

الهداء وشكر

الى جميع اللبنانيين مقيمين ومغتربين، اهدي كتابي هذا دليلاً تاريخياً
حاملاً مشعل الهداية الى كل شاردة وواردة في لبنان، وطن الارز
وموئل الاحرار الذي رافقته طيلة ٦٧ عاماً، وسبرت غوره فخوراً في
التعمق والبحث عن تطوراته منذ العهود القديمة حتى اليوم، وعن التغييرات
السياسية والجغرافية فيه، وعن الحركة الاستقلالية المباركة وجلاء
الجيوش الاجنبية عنه، مستقيماً من اصدق المصادر اهم الحوادث،
ومن اعلى المراجع خلاصة التنظيمات، آخذاً النبهات التاريخية والجغرافية
والتعليقات عن اشهر الكتاب والمؤرخين في لبنان ومصر.

فالى جميع هؤلاء والى كل من شجعني وآزرني ادبياً اتقدم بضمّة
ورد من عاطر شكري وبنفحة من بخور ادعيتي، راداً آكل ما كان
من خير واعمال تقدمية في لبنان الى الافذاذ من رجاله والميامين من
حكامه، وفي طبيعتهم فخامة رئيس الجمهورية الاستاذ كميل نمر شمعون
الذي جاهد وناضل وضحى في سبيل تعزيز هذه البلاد والمحافظة على
استقلالها وكيانها.

عاش لبنان سيداً حراً مستقلاً .

عاش فخامة الرئيس المقدسي

المؤلف

سلم بطرس اوسايبوس



فخامة رئيس الجمهورية اللبنانية
الاستاذ كميل عمر شمعون

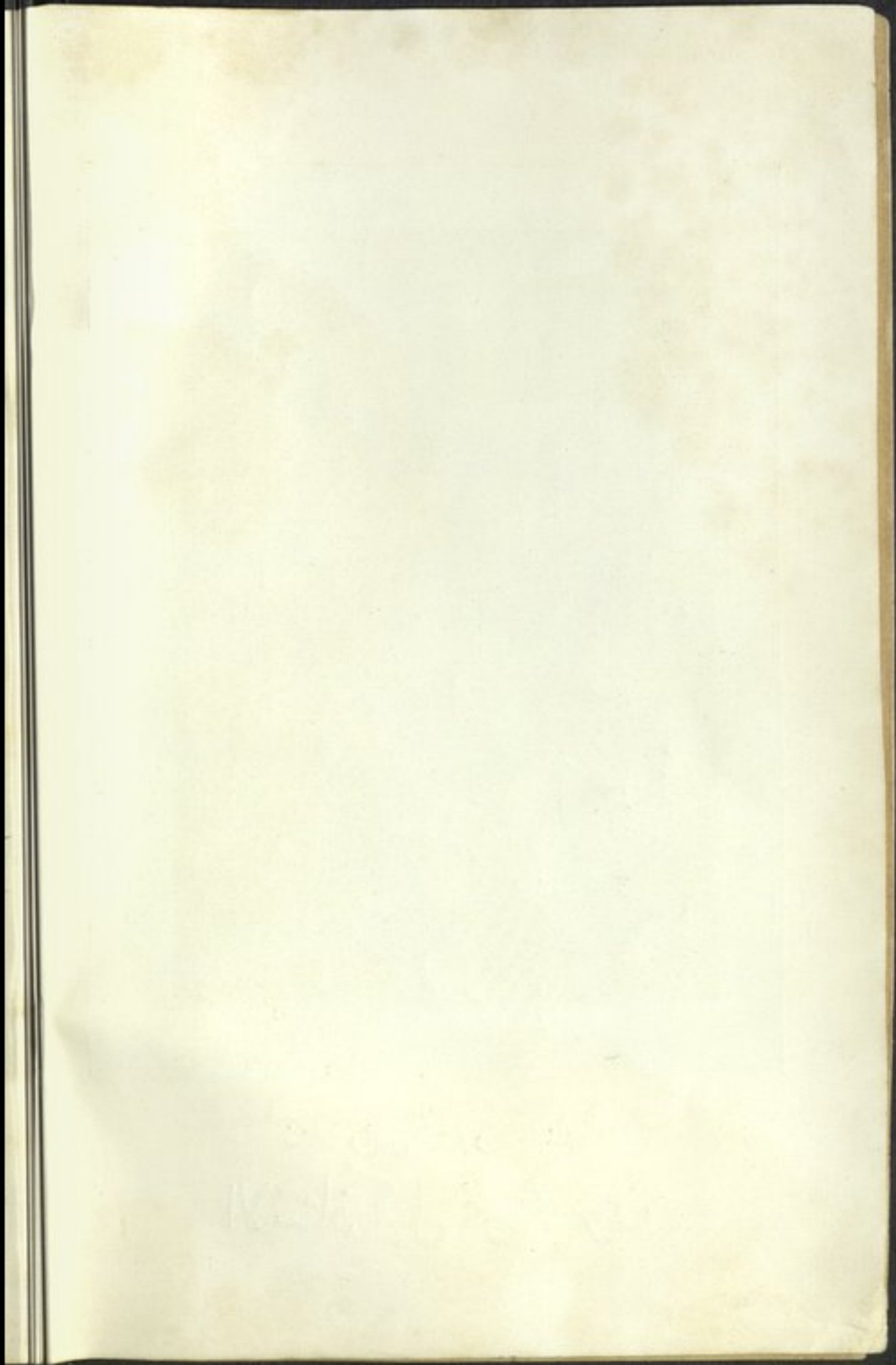



سليم بطرس اوسايبوس

Handwritten text, possibly a signature or date, located at the bottom center of the page.

مقدمة

ان ما بذلته من جهود توالي عليها عشرون سنة ونيف لا يراز هذا الدليل بحملي على الفخر بانني توفقت لتقديم اجل خدمة لابناء وطني بايقافهم على محتويات هذا الوطن العريق بالمجد والذي خصه الله بوضعه الجغرافي وجعله مفترقاً للطرق العالمية بين الشرق والغرب ومصيفاً طبيعياً فاتناً .

اتبت على لمحة من تاريخ لبنان بالقرون القديمة والوسطى والحديثة وحكامه من اول عهده الى يومنا هذا وبسطت امام القارئ صفحة مليئة بالفوائد والمعلومات التي لا يستغني عن الامام بها كل لبناني استظل سماء بلاده . او قدفت به الهجرة الى ما وراء البحار وانسته الايام والاعوام وطناً لم يعد يعرف عنه الا انه يحمل اسمه وكاد اولاده واحفاده يتناسون وطنهم الاول .

وينتهي هذا الدليل بقاموس يحتوي على اسماء المدن والقرى والمزارع في الجمهورية اللبنانية وعلو بعضها عن سطح البحر وعدد بيوت السكن فيها خلال سنة ١٩٣٢ ابتداء الاحصاء العام الذي كنت مراقباً فيه وتمكنت في اوقات فراغي من جمع وتدوين اكثر هذه المعلومات الدقيقة .

يمكنك بواسطة هذا القاموس ان تتوصل لمعرفة اي بلد شئت من لبنان باقرب واسهل طريقة لا سيما بعض قراه التي تحمل اسماً واحداً ويحصل الالتباس عند ذكرها كما حدث مرة عند رجوع احد ابناء المحيدته قضاء المتن من المهجر ونزوله في مرفأ بيروت بسأل الشرطي عن سيارة توصله لقرينته .

وبالشد ما كان استغرابه عندما أجيب بنفي وجود قرية بهذا

موجز

اول من سكن هذه البلاد الاراميون ولبنان لفظه ارامية معناها بالعربية الابيض وربما دعي بهذا الاسم لاكتساء قمم جباله بالثلج مدة طويلة من السنة وفي مذهب آخر ان معنى لبنان العطر والبخور لكثرة ما يفوح منه من الروائح العطرية والمذهب الاول اصح .

وهو قديم العهد جاء ذكره في الكتابة المسارية على لوحة يرجع عهدها الى ثلاثة آلاف سنة تقريباً قبل المسيح وجرى الاصطلاح على تسميته بالافرنسية لبيان « Liban » وبالانكليزية لبانون « Lebanon » وبالاطالية والاسبانية ليبانو « Libano » ودعاه القدماء لمنون .

كان اللبنانيون رسل التمدن بالعالم زرعوها بذوره على سواحل البحر المتوسط وفي جزائره ومن هذه الاماكن انتشرت مدينة الشرق بالعالم فكانوا صلة بين الشرق والغرب وقادة الملاحة واساندة الصنائع وائمة العلوم والفنون وملقني العقائد الدينية والفلسفة وعندهم اخذت اكثر الامم المعاصرة .

وتوالفتوحات الكثيرة على لبنان منذ القديم حتى سنة ١٥١٥ بعد المسيح وفي هذا التاريخ افتتح السلطان العثماني سليم الاول بعض الانحاء السورية واستولى على لبنان سنة ١٥١٧ وتوالفت فيه الحوادث وآخرها حركة سنة ١٨٦٠ المشهورة بحركة الستين وبسببها تداخلت الدول الاوربية وجاء الى لبنان الجيش الافرنسي في شهر ايلول من السنة ذاتها .

وفي سنة ١٨٦١ عهد الى لجنة اوربية باعداد نظام اداري جديد للبنان بالاتفاق مع الدولة العثمانية فاصبح متصرفية ممتازة مستقلة تحت سيادة الباب العالي في اسطنبول مباشرة مع مراقبة لطيفة من ست

دول اوربية .

واول متصرفي جبل لبنان داود باشا الارمني تعين في ٩ حزيران سنة ١٨٦١ وظلت الحالة بهذا الجبل الاسم مستتبه وحسدته عليها دول العالم واصبح مثلاً للطمانينة والراحة وحسبك قولهم « هنيئاً لمن له مرقد عنزة بجبل لبنان » .

وفي ٢٩ تشرين الاول سنة ١٩١٤ دخلت الدولة العثمانية الحرب بجانب المانيا والعت كلما كان للبنان من الامتيازات والاستقلال الداخلي وحماية الدول الست الاوربية وارسلت احمد جمال باشا قائداً عسكرياً الى سوريا ولبنان فقبض على زمام الحكم فيها بيد مطلقه لا قيد لها ولا رادع فكان جوع وكانت مشاق .

بعد انتهاء هذه الحرب الكونية في ٣٠ ايلول سنة ١٩١٨ احتل الانكليز سوريا ولبنان وانسحبت العساكر العثمانية والامانية منها وفي ١٩ تشرين الاول ١٩١٨ تسلم الافرنسيون البلاد من الانكليز وعينوا حاكماً على لبنان من قبلهم .

وفي منتصف شهر تموز سنة ١٩١٩ سافر الى باريس غبطة البطريرك الماروني الياس الحويك مندوباً عن كافة اللبنانيين ليطلب من مؤتمر الصلح الدولي الذي كان منعقداً هناك تقرير استقلال لبنان تحت اشراف الدولة الافرنسية فاجيب الى طلبه .

وفي اول ايلول سنة ١٩٢٠ أعطي لبنان استقلاله بواسطة الجنرال غورو ممثل الدولة الافرنسية المنتدبة عليه بموجب قرار مؤتمر الصلح ودعي لبنان الكبير حيث ضمت اليه جملة اقصية بالبقاع كانت قد سلخت عنه سابقاً .

ثم اعلن جمهورية في ٢٣ ايار سنة ١٩٢٦ له مجلس نيابي وحكومة دستورية . وفي ٢٢ تشرين الثاني سنة ١٩٤٣ استقل لبنان استقلالاً تاماً وانسحب منه آخر جندي اجني بعهد رئاسة فخامة الشيخ بشارة

الحوري .

وفي ٢٤ كانون الثاني سنة ١٩٤٨ تم ضمان النقد اللبناني وصفيت
المصالح المشتركة مع فرنسا في حالة هبوط سعر الفرنك فيها فكان
ذلك تصفية لعلاقات فرنسا ولبنان المالية .

وازدهرت الجمهورية اللبنانية وكثرت المشاريع العمرانية فتطورت
ميزانيتها وبينما كانت سنة ١٩٤٣ اربعة وعشرين مليون ليرة اصبحت
سنة ١٩٥٣ = ١٢٥ مليوناً وفي سنة ١٩٥٤ = ١٣٢ مليوناً وهذه
السنة ١٣٧ مليون ليرة .

موقع لبنان الجغرافي في المنطقة الشمالية المعتدلة غربي قارة آسيا
يمتدأ على الشاطئ الشرقي من البحر المتوسط تكاد مدنه وقراه الممتدة
على هذا الشاطئ تتصل ببعضها البعض شبه سلسلة مرتبطة الحلقات .
يقع بين الدرجتين ٣٣ و ٣٤ من خطوط العرض شمالاً وبين
الدرجتين ٣٤ و ٣٥ من خطوط الطول شرقاً ينبسط على طول ٢١٠
كيلو مترات من الناقورة حتى النهر الكبير وعلى عرض يتسع من
الجنوب الى الشمال من ٢٥ الى ٥٠ كيلومتراً وبمجموع مساحته السطحية
١٠١٧٠ كيلو متراً مربعاً .

يحده جنوباً ناقورة عكا « فلسطين » وشرقاً الجمهورية السورية
وشمالاً النهر الكبير الفاضل بينه وبين العلويين « سوريا » وغرباً
البحر المتوسط .

عاصمته بيروت وهي اكبر مدنه واروجها تجارة وصناعة وأدبياً
موقعها على خليج مار جرجس الذي حمل هذا الاسم نسبة الى القديس
جرجس وجاء في الاساطير ان هذا القديس انقذ ابنة اميرها من
التنين الذي كان يخرج يومياً من البحر لافتراس فتاة عذراء .

يقم فيه من اللبنانيين على اختلاف مذاههم نحو مليون وثلاث
المليون وعدد مغتريبه بمختلف انحاء العالم يربو على مليون ونصف

تقريباً .

وهجرة اللبنانيين الحديثة ترجع الى اواسط القرن التاسع عشر
 واول مهاجر لبناني سافر الى النيويورك سنة ١٨٥٤ يدعى انطون
 البشعلاني وقد اقام له مواطنوه نصباً تذكاريّاً على ضريحه بالولايات
 المتحدة .

ومن الاقوال الدارجة ان لبنان فيفساء اديان والواقع ان عدد
 المذاهب والطوائف فيه يفوق عددها في اي بلد آخر بالرغم عن صغر
 مساحته وهي تبلغ سبعة عشر مذهباً تنفادي كلها بسبيل عزته
 واستقلاله .

جباله كثيرة وهي سلسلتان غربية وشرقية ممتدة من الشمال الى
 الجنوب فالغربية ممتدة على ساطيء البحر معروفة باسم جبل لبنان
 والشرقية بالداخل يفصلها عن الاولى سهل البقاع وهي المعروفة بلبنان
 الشرقي او انجيلبان يربو علو بعض هذه الجبال الغربية والشرقية على
 ٣٠٠٠ متراً وهذا ما جعله يمتاز بجودة مناخه ونقاوة هوائه وعذوبة
 مائه وصفاء سمائه وجمال منظره .

سهول لبنان خصبة واشهرها سهل البقاع الذي كان يسميه
 الرومانيون « سيلبيرييا » اي سوريا الجوفاء .

ومن لبنان تجري اعظم الانهر التي تروي سوريا وفلسطين فضلاً
 عن لبنان نفسه .

شبكة طرق لبنان من اتم واتقن الشبكات في العالم وقلمما توجد
 قرية لبنانية لا تصل اليها طريق السيارات .

فنادق لبنان وبيروت خاصة من افخم فنادق الشرق من حيث
 البناء والاثاث والخدمة والموقع .

انتخاب مجلس النواب في لبنان حالياً اجباري للرجال والنساء
 ويجري على درجة واحدة فيفوز المرشح الذي يحصل على اكبر عدد

من الاصوات واول مجلس نيابي منتخب بالشرق العربي هو مجلس
ادارة لبنان سنة ١٨٦١ وكان عدد نوابه ١٢ نائباً لكافة طوائفه .
واول جريدة عربية في اوربا واول مطبعة عربية بالشرق انشأها
اللبنانيون وهم اول من استخدموا اللينوتيب العربي في طباعة الصحف .
واول جمعية خيرية في مصر انشأها اللبنانيون المغتربون وهي
جمعية المساعي الخيرية المارونية ولم تزال قائمة للآن .
ومن الاعياد القومية التي يحتفل بها اللبنانيون سنوياً عيد ملكات
الجمال وعيد الازهار وعيد الفاكهة وعيد الشجرة وأين توجهت في
الجلب اللبناني تجد الى جوانب الطرقات لوحات كتب عليها « ازرع
ولا تقطع » .

بين انحاء المدن والقرى والنواحي اللبنانية اسماء اصلها ارامي
واخرى اصلها يوناني او روماني وهناك اسماء كثيرة اصلها سرياني
وفي بعض الانحاء لا تزال لهجة السكان مشوبة بتأثير اللفظ السرياني
منذ كانت اللغة السريانية لغة التخاطب باعالي الجبال .

وفي لبنان القاب شرقية وراثية منها لقب امير ولقب شيخ ولقب
الامارة اصيل بالاسر العربية الاصل ولقب المشيخة انعم به امراء
لبنان على فريق من رعايهم واشهر الامراء ال شهاب وال ارسلان
وال ابي اللبع .

يفخر اللبنانيون ان لا مكان للامية عندهم ويحتم لهم ان يفخروا بانهم
قضوا على الامية في بلادهم وان نسبة المتعلمين ٨٥ ٪ ووفرة مدارس
لبنان الحكومية والاهلية والاجنبية اكبر دليل على ذلك مع ما فيه
من جامعات وكليات ومدارس حقوق وطب وهندسة وقندية
وزراعية ورياضية وموسيقية ودار للمعلمين .

ويوجد في لبنان جمعيات ومنظمات عديدة وميائتم ومستشفيات
حكومية مجانية واهلية بالاجرة وتلغراف وبريد وهاتف ومحطة اذاعة

وراديات باكثر بيوته الساحلية على الكهربية والجردية على البطاريات
ومطاره الدولي من اعظم مطارات الشرق .
يقسم لبنان خمس محافظات وفيه ٢١ قضاء تشتمل على ٢٥٧٤ مدينة
وحي وقرية ومزرعة يدبر شؤونها ١٤٢٣ مختاراً مع مجالس شيوخها
وبلدياتها كما سترى ذلك بالتفاصيل .
لا ينقص جمهورية لبنان والحالة كما تقدم من الوسائل الضرورية
اللازمة ومن الكماليات والملاهي شيء يستحق الذكر فهو بلد العلم
والحرية والجمال .

عاش لبنان حراً مستقلاً



الباب الاول

مختصر تاريخ لبنان الى سنة ١٥١٥ بعد المسيح

هذا العصر يدعى العصر القديم واهم من حكم فيه الفونيقيون واليونان والرومانيون وقد توالت على سوريا ولبنان الفتوحات الكثيرة التي لم يسبق ان توالت بهذه الكثرة على غيرها من دول الارض فاول من توطن سوريا ولبنان بعد الطوفان شعوب سامية نسبة لبني سام بن نوح. كان بعضهم رحلا وبعضهم يتعاطى الزراعة والتجارة يعيشون عشائر او قبائل لكل قبيلة زعيم والقبيلة اصلها من اب واحد وهذه الشعوب كانت تتكلم اللغات الآتية : الاشورية والبابلية والارامية والعربية والكنعانية ومجموعها سمي اللغات السامية فاللغة الارامية تنفرع الى غربية وشرقية فمن الغربية السامرية ومن الشرقية السريانية والعربية منها العربية الجاهلية والعربية القرآنية والكنعانية تنفرع الى فونيقية ومغربية وعبرانية .

اول من سكن لبنان الاراميون نسبة الى ارام بن سام وذلك قبل المسيح بثلاثة آلاف سنة تقريبا بعدما شعبوا سوريا اخترقوا لبنان وتوطنوا سهول بعلبك ونزلوا على سواحله فاقاموا مدينة جبيل اول مدينة للاله بعل ومن سكان جبيل واخوانهم الذين لحقوا بهم من سوريا نشبت السواحل المجاورة طرابلس البترون بيروت بتوالي العشائر الارامية الخمس عليها وهم :

الرافائيون والزوزيون والايميون والبنفيليم ويدعون بني عناق والاليفيم وكل هؤلاء كانوا جبابرة وتحكمهم ملوك بابل ثم اخضعتهم الدولة المصرية .

المصريون اخضعهم الكنعانيون نسبة الى كنعان رابع اولاد حام

بن نوح ومنهم الاموريون الذين كانوا في الجهة الشمالية بوادي العاصي دخل هؤلاء سوريا ولبنان مع البانييليين وتوغلوا في غابات لبنان وقطعوا من اشجارها وحملوها الى بلادهم حيث كان الحشيب عزيزاً نادراً وذلك على عهد الملك نخوتس الثالث في الجيل الخامس عشر قبل الميلاد .

الحيثيون نسبة الى حث ثاني ابن ساء كنعان بن حام بن نوح وظلوا بسوريا ولبنان الى سنة ١٢٠٠ قبل المسيح وكانت سوريا مقسومة ثلاث ممالك مملكة البقاع ومملكة دمشق ومملكة حوران وكان سكان سوريا يتكلمون اللغة الارامية والسريانية .

والحيثيون هم اجداد الارمن واول من اخترع الحديد وتولى منهم ١٣ ملكاً بذاك العهد .

الفلسطينيون من نسل يافت بن نوح جاءوا عن طريق آسيا الصغرى وجزائر اليونان ونازعوا دولة الحيثيين فتغلبوا عليها ونزلوا جنوبي جبل الكرمل على شاطئ البحر فاطلق اسمهم على تلك الارض ودعيت فلسطين .

الفونيقيون من سليلة صيدون بكر كنعان بن حام بن نوح سكنوا صيدا التي سميت باسمه وسكان صيدا كانوا في كل عصر ارباب الصناعات والفنون والعلم والفلسفة ارتقوا فوق المحسوسيات الى ذروة العلوم العددية والفلكية وبجثوا قضية المد والجزر وارتباطها بحركة القمر وأيدوها منذ القرن السابع قبل المسيح واسم فونيقى معناه باليوناني النخل وربما دعي كذلك لكثرة شجر النخل بتلك الايام والاصح انه ارامي الاصل ومعناه الرفاه والتنعم والدلال وجاءت بمعنى السبورة (وهي جريدة من الالواح يكتب عليها) او بمعنى الكتاب مطلقاً لان الفونيقيين وضعوا حروف الهجاء واول من كتب بها فاطلق عليهم هذا الاسم من هذا المعنى والله اعلم ومن المرجح انهم هم اول من استوطن اميركا .

ويفتخر اللبنانيون انهم من سلالة اولئك الرجال الذين غلبوا
العواصف واخضعوا البخار لمخاضهم وملاؤها من اساطيلهم واشتهروا
باسفارهم فشقوا طرقاً لم يسبقهم اليها غيرهم من الشعوب ومنهم جماعة
سافروا من مدينة صور عن طريق البحر الاحمر وعادوا عن بحر عواميد
عرقل فكانوا اول من دار حول افريقيا قبل البرتغاليين بالين وحمساية
سنة واحتلوا الجزائر وبنوا المستعمرات منها جزر بحر ايحي وبلاد
ترسيس في اسبانيا وقرطجة في افريقيا التي حاربت روما جيلين وقرطجة
هذه مشتقة من كلمتين فونيقيتين (قره جده) اي قرية جديدة وان
تقارب اللفظتين في العربية والفونيقية دليل ان اللغتين من اصل واحد
واسماء المدن الفونيقية الكبرى ارادوس جبل بيريشوس ونير (صور)
وصيدون (صيدا) وعكوا (عكا) وبيابوس (جبيل) وكان الحكم
في كل مدينة مملوكها او لمجلس الاعيان فيها.

مدنوا اليونان واحتلوا شطوط البحر المتوسط وارسلوا قوافلهم
الى اطراف آسيا واوروبا ولهم تأثير كبير في حضارة العهد القديم فشرخوا
بين الشعوب عاداتهم ومعارفهم وكان لهم في قبرص وحقلية ومالطة
على ساحل فرنسا الجنوبي تجارات بمحصولاتهم ومصنوعاتهم يبادلونها
بمحصولات ومصنوعات البلاد التي كانوا يحتلونها فاتوا بالقصدير من بلاد
القوقاس وبالنحاس من قبرص اول مستعمراتهم وباللبان والمر من
بلاد العرب وبالعاج والابنوس والاشجار الكريمة من بلاد الهند
وبالاقمشة القطنية والحريرية من بلاد الصين .

ومنتجات الصناعة الفونيقية اواني الفخار (الاجر) والنحاس الاحمر
والبلور والزجاج على انواعه والعاج والبرفير والمجوهرات ومنقوشات
الحشب الثمين والمنسوجات الغالية الثمن المصبوغة بالارجوان والفضة
والذهب الذي جاءوا به من جنوب قاف عندما قطعوا الدردنيل
وبحر مرمره والبوسفور والبحر الاسود حتى اصبح كل ذهب العالم

منشوراً على شواطئ لبنان واصبحت سلاسل سفنهم من الفضة الثمينة .
 حاربوا نبو كدنصر سبع سنوات وقاوموا الاسكندر سبعة اشهر
 ولما تداعت دولة الفونيقيين في صيدا بسبب نزاع الفلبطينيين لهم وهدمهم
 صيدا والاستيلاء عليها انضم الفونيقيون الى صور فعاد سابق مجدهم
 وتابعوا استعمارهم .

وعقد ملك صور حيرام الاول معاهدة حسن الجوار مع داود
 الملك الذي مسح ملكاً على العبرانيين واتخذ مدينة اورشليم عاصمة له
 على جبل صهيون سنة ١٠٥٥ قبل الميلاد ومات سنة ١٠١٥ فكانت مدة
 ملكه ٤٠ سنة .

ثم خلف حيرام ابنه ابييعل ثم ابن ابييعل حيرام الثاني الذي قطع
 اشجار الارز من جبل جاج في بلاد جبيل وقدمها الى سليمان الحكيم
 لاجل بناء الهيكل في اورشليم وكانوا يرسلون اشجار الارز المقطوعة
 في النهر الذي يمر شمالي جبيل المدعو جسر الدجاج وسمي من ذلك
 الحين بهذا الاسم اي (de) جاج ومن هناك يرسلونها الى فلسطين .

وقدم حيرام الثاني ايضاً الى سليمان الحكيم مهندساً ومديري بناء وبنائين
 ونحاتين من مدينة جبيل لان عملتها كانوا اشهر اصحاب الصنائع في
 فونيقيا وتزوج سليمان بنت الملك حيرام وظل ملكه الى سنة ٩٧٥ .

وعدد ملوك صور بذاك الوقت ٢٧ ملكاً منهم ايتوبعل الذي بنى
 مدينة البترون وقد اتموا وحسنوا ما كان بناه الاراميون من بعلبك
 وطرابلس ويبروت وجبيل التي دعوها بيبيلوس ومعناه حصن الاله واقدم
 مدن لبنان جبيل كما تقدم ويتلوها صور .

العبرانيون من نسل سام بن نوح بعهد ابراهيم الخليل وابن اخيه
 لوط ومن نسل ابراهيم اصل اليهود ومن نسل قموئيل ابن اخي ابراهيم
 اصل السريان وقد كثرت انسالهم وتفرقوا بالاقطار الشرقية والفوا
 الممالك وكانت انطاكية مستقر الملوك ومن مدنهم العامرة صور وصيدا

ويبروت التي بلغ عدد سكانها بذاك الوقت ٧٠٠ الف نسمة وخلافها
وتلاهم بعض انسابهم وهم :

الموابيون والعصونيون والاسماعيليون والمدنيون والادوميون
والسامريون .

الاشوريون من نسل سام بن نوح وهم امة سريعة البطش ملكت
فيما بين النهرين واول ملوكهم الذي اخضع سوريا ولبنان تجلت فلاصر
الاول ولم يقو على فتح صور التي لم تخضع له ولا للملوك الذين تعاقبوا
بعده حتى جاء نبوكدنصر آخر ملوكهم وتمكن من فتحها وعدد
ملوك الاشوريين بذاك العهد ١٣ ملكاً ظلوا اسنة ٣٣٤ قبل الميلاد .

الفرس ينتسبون لسلالة يافت بن نوح وكان احد ملوكهم المدعو
قورش فتح مدينة بابل في القرن السادس قبل المسيح وفيها اسرى
اليهود فاطلق سراحهم ومن بعده وسع خلفاؤه ملكهم من بلاد الهند
الى بلاد مصر وامتلكوا سوريا زهاء ٢٠٠ سنة وقد حسنوا كثيراً في
مدينة صيدا وذلك من سنة ٣٣٣ الى سنة ٣٣٢ قبل الميلاد بعهد الملك
داريوس الثالث .

اليونان من سلالة يافت بن نوح ايضاً احتلوا سوريا ولبنان في
عهد اسكندر المكدوني الكبير الملقب بسذي القرنين وله مواقع
وحروب طائرة الشهرة استعمر فيها الممالك الكثيرة ولقب بالغازي
وعندما استولى على مصر بنى فيها مدينة اسكندرية ودعاها باسمه ولم
تزل تدعى بهذا الاسم .

وفي سنة ٣٣٢ قبل المسيح حاول الاسكندر فتح اورشليم ودخول
المهيكل لكنه انقاد لنصائح الحبر الاعظم فابتعد عن المدينة المقدسة ولم
يخترق حرمة قدس اسرائيل وكان الحبر الاعظم عند اليهود رجلاً جليلاً
معهوداً اليه بامر الهيكل وحراسته والقيام بواجب الطقوس والشعائر
الدينية وكان يلبس تاجاً مكتوباً عليه اسم الله عز وجل صدره باثنتي

عشر جوهرة رمزاً لاسباط اسرائيل ال ١٢ .

ولما توفي الاسكندر سنة ٣٢٣ قبل المسيح حمله الحكماء اليونان
والفرس ايضاً هؤلاء الذين حاربهم وانتصر عليهم وغيرهم كثيرون
وقال كبيرهم لينكلم كل واحد منكم بكلام يكون للخاصة معزياً
والعامة واعظاً ووضع يده على التابوت وقال : أصبح أسر الاسراء
اسيراً ثم تلاه باقي الحكماء وكل منهم فاه بعبارة تاريخية وبما قال احدهم :
رب حريص على سكونك اذ لا تسكت هو اليوم حريص على كلامك
اذ لا تتكلم وقال آخر : كم امانت هذه النفس لئلا تموت وقد ماتت
وقال آخر : يا من ضاقت عليه الدنيا طولاً وعرضاً ليت شعري كيف
حالك بما احتوى عليك وتلاه آخر : ان دنيا يكون هذا في اخرها
فالزهد اولى ان يكون في اولها وقالت امه : لئن فقدت من ابني امره
لم يفقد من قلبي ذكره وهكذا نالت اقوال الحكماء فيه دلالة على ما
كان له من السطوة والمعزة عند شعبه وقد احكم ١٢ سنة وتفاقم الخلاف
بعد موته على من يملك بعده .

وحكم السلوقيون وهم فرع من اليونان سوريا ولبنان بعد اسكندر
ذي القرنين وظلوا لسنة ٦٤ قبل الميلاد وعدد ملوكهم مع اليونان
بالمدة التي حكموا فيها ٣٢ ملكاً اخرهم انطوكيوس الثالث عشر
الاسياوي واشتهر منهم بالحكم انطوكيوس الثالث الكبير ومدة
حكمهم ٢٦٩ سنة .

الرومانيون من سلالة حام بن يافث استولوا على سوريا ولبنان
بعهد مبيوس وبعد استيلائهم باربعة وستين سنة ولد السيد المسيح في
بيت لحم بفلسطين بعهد اغوستوس قيصر وبميلاده ابتداء العهد الجديد
وكان قورينوس والياً على سوريا لانها اصبحت ولاية رومانية تؤدي
الطاعة والضرائب للرومان ويولون عليها من شاءوا .

اما حكم اغوستوس قيصر فكان حليماً واحب العلم والعلماء وجعل

مدينة بيروت اولى واعطى اهلها حقوق الرومان نفسهم وخلفه
 طيباريوس قيصر وبعده وعهد ولاية بيلاطوس البنطي على اليهودية وعهد
 رئاسة الربع لهيرودس على ايطوريا وكورة انطونخون مات المسيح صلماً
 لانه كان يؤكده انه المسيح مخلص العالم وقام بعد ثلاثة ايام من بين
 الاموات .

ولما حاولت اليهودية الخروج عن طاعة ملوك رومية جاء تيطوس
 ودمر اورشليم وتبدد اليهود بالعالم سنة ٧٠ للمسيح بعد ان قتل منهم
 جمعاً كبيراً .

وتقدمت البلاد كثيراً بعهد الرومان حتى بلغ عدد الاهلين بسوريا
 سبعة ملايين وهو اكبر عدد بلغه السكان فيها الا ان ملوكهم عاملوا
 بعض رعاياهم معاملة المتبردين فاضطهدوهم واستشهد منهم كثيرون
 وماتوا بانواع مختلفة كالمصلب والشنق والحريق والغريق وبين اشواق
 الوحوش الضارية الى غير ذلك من ضروب القساوة ومنهم نيرون
 الظالم الذي اصبح مثلاً للظلم تبناه الامبراطور كلود بالخاح امه
 اكريبيينا واذ جلس نيرون على عرش روما فظع باستبداده وظلمه
 فسم لوالده وقاتل امرأته ثم ذبح اخاه وحرق رومية وهو يعانق
 احدى معشوقاته من المغنيات نشواناً باستماع انغام القيثارة ومنظر
 اللهب وروائح لحوم الالوف من الناس ومن جملتهم الرسولين بطرس
 وبولس وعزا ذلك الحريق الى المسيحيين واستمر من سنة ٦٤ الى ٦٨
 بعد المسيح .

واحد ملوك الرومان بوليوس قيصر كان بعمر ٢٤ سنة عندما نال
 الشهرة ولما بلغ السابعة والاربعين غزا انكلترا .

فبعد وفاة تيودوسيوس سنة ٣٩٥ مسيحية حكم البيزنطيون وهم
 فرع من الرومانيين وقسمت الامبراطورية الرومانية الى قسمين دولة
 غربية قاعدتها رومية ودولة شرقية قاعدتها بيزنطية القسطنطينية وامست

سوريا جزئاً منها فاجتاحها الهون والعرب وكسرى انوشروان ملك
الفرس اما الفرس فكسروهم الامبراطور هرقل سنة ٦٢٨ مسيحية
واسترد عود الصليب الذي صلب عليه المسيح من ايدي عباد النار .
وقسم البيزنطيون سوريا الى ثلاث ايلات وفلسطين كذلك وشعبوا
فونيقيا الى سبعين البحرية وقاعدتها صور وفونيقيا اللبنانية وقاعدتها
دمشق وسبب هذا التقسيم هو ان الدولة البيزنطية لم تعد تأمن الوطنيين
ولا تأخذ منهم جيشاً لمواالاتهم الدول الآفة الذكر اذ لم يبق من
سوريا بيدها قبل غارة الامبراطور هرقل الا فونيقيا البحرية فقط .
وفي سنة ٥٥٥ م زلزلت السواحل الفونيقية وكانت بيروت اكثر
المدن خراباً فقتل منها تحت الردم ما يربو على الثلاثين الف نسمة وذهب
الزوال بمدسة الحقوق التي طارت شهرة بتعزيز الرومان لها وتفاقم
الامر بحلول الجراد وانتشار الطاعون والجوع وسوء سياسة الحكومة
التي انقرضت سنة ٦٣٤ بعد المسيح وعدداً ملوك البيزنطيين مع الرومان
٧٣ ملكاً اخرهم هرقل ومدة حكمهم سبعمائة وستين .
في اوائل القرن الخامس ظهر القديس مارون الناسك الذي ولد في
جوار مدينة كوروس بولاية حلب اليوم وقد تفرد بزهده والتقشفات
غير الاعتيادية وحول هيكلاً الاوثان هيكلاً لله وتلمذ له كثيرون
واشتهر بشفاء امراض النفوس والاجساد كما يشهد بذلك المؤرخ
تاودوريطوس وقد كتب له في الذهب من منفاه يطلب صلاته .
وبعد موته سنة ٣٩٨ ابني رهبانه ديراً عند ضفاف نهر العاصي في
نواحي اقامية وسموه باسم القديس مارون ووضعوا فيه رأسه المكرم
وبعد وقت حمل الرهبان ذخيره الثينة الى قرية كفرحي بلبنان وفي
ايام الصليبيين نقلت الى كنيسة فولينيو مدينة في شمالي ايطاليا وقد
منح البابا بناديكطوس الرابع عشر غفراناً كاملاً لكل كنائس الموارنة
في يوم عيد شفيعهم المبعجل .

ولم تستتب النصرانية في لبنان قبل اواخر القرن السادس على الاكثر عن يد الاراميين بواسطة زهبان القديس مارون الذين كان سكنهم على ضفاف نهر العاصي .

وعند ظهور القديس مارون كان قد ولي المقدم يوسف الثاني على بلاد جبيل وجبل لبنان وخلفه الامير يوحنا وبعده ابن اخته الامير سمعان وابعده يوستينيانوس الاخرم مائة وعشرين الف من الموازنة مع اميرهم سمعان المذكور الى بفييلية في اذاليا وذلك سنة ٦٨٦ م وظلوا هناك معززين حتى دخلت الدولة العثمانية قسطنطينية سنة ١٤٥٢ .
واما الباقون فهم في لبنان فقد امروا عليهم ابراهيم ابن اخت البطريرك القديس يوحنا مارون الذي انتقل من انطاكية وكان مقره دير القديس مارون على ضفاف العاصي الى جبل لبنان في يانوح جبلة المنيطرة على مقربة من نبع افقا في اعالي بلاد جبيل وكسروان سنة ٩٣٩ مسيحية .

وبهذا العهد لقب موازنة لبنان بالمردة لانهم تمردوا على الحكومات المجاورة وفازوا بالنصر ومنذ ذلك الوقت بقي لبنان مستقلاً .
ونحو سنة ٥٨٠ ظهر النبي محمد بن عبدالله من بني هاشم (صلعم) وكان خروجه من مكة الى المدينة سنة ٦٢٢ ميلادية ابتداء تاريخ السنة الهجرية .

عصر القرون الوسطى

ان هذا العصر الذي يدعى « عصر القرون الوسطى » دخل العرب فيه سوريا ولبنان في ٣٠ شهر تموز سنة ٦٣٤ م واصبحت البلاد عربية سنة ٦٤٠ والعرب هم من سلالة قحطان من بني سام بن نوح .
كان لبنان مستقلاً كما ذكر استقلالاً ادارياً بحكمه مقدمون كل منهم يلي مقاطعة وتسمى هذا الحكم اقطاعية وكان يوسف اميراً على بلاد

جيبيل كما نوهنا وكسرى اميراً على الداخلية التي تسمت باسمه كسروان
من ذلك الحين نسبة لكسرى المذكور .

اول من شبر اعمال سوريا من العرب عمر ابن الخطاب ثم معاوية
سنة ٦٣٩ وهو المؤسس الحقيقي للخلافة الاسلامية ولدولة الامويين
توفي سنة ٦٦٠ وخلفه يزيد الاول وانقرضت هذه الدولة سنة ٧٥٠ بعد
ان نوالى على ملكها ١٤ ملكاً آخرهم مروان محمد ابن مروان
الحكم .

العباسيون اخذوا الخلافة وسوريا سنة ٧٥٠ واول الخلفاء منهم ابو
مسلم السفاح وفي سنة ٧٨٧ بويع الخلافة هرون الرشيد وهو الخامس
من الخلفاء العباسيين وظلوا السنة ٨٧٨ ثم عقبتهم الدولة الطولونية لسنة
٩٠٥ ثم الدولة الاخشيدية وهي قوم من الشذاذ لسنة ٩٦٩ ثم الخلفاء
الفاطيون من ابناء فاطمة ابنة محمد ثم الحمدانيون واشهر امراءهم سيف
الدولة ثم بنو مروان حتى سنة ١٠٧٩ ثم الترك السلجوقيون لسنة ١٠٩٥
وعدد الخلفاء لهذا التاريخ ٢٨ خليفة آخرهم المستنصر بالله .

الصليبيون وقد توات حملات الافرنج على سوريا والقدس
وانطاكية سبع مرات وسبب ذلك ان كارلس الاكبر ملك فرنسا
كان عقد معاهدة مع هرون الرشيد في القرن التاسع وازداد عدد
الحجاج للقدس بسبب هذه المعاهدة من الغرب ومن سوريا ولبنان حتى
بلغوا في حجة واحدة اثني عشر الفاً .

الان الحاكم بأمر الله نقض تلك المعاهدة من سنة ٩٩٦ الى سنة ١٠٢٠
واضطهد المسيحيين فهاجت خواطر الصليبيين وحملتهم على اشهار هذه
الحروب وفي الحملة الاولى فتجوا انطاكية في ٣ حزيران سنة
١٠٩٨ بعد حصار دام ثمانية اشهر ورغم نصره امير الموصل انتصر
الافرنج .

وفي الحملة الثانية فتحوا بيت المقدس في ١٥ تموز سنة ١٠٩٩

وانشأ في اورشليم مملكة لاتينية . وفي سنة ١١٨٧ كسرهم صلاح الدين
الايوبي واستولى الاسلام على القدس فانقرضت مملكة اورشليم وتابع
الافرنج حملاتهم الى الحملة السابعة التي كانت تحت امره المتصرف لويس
ملك فرنسا الذي نزل سواحل لبنان وسوريا بعد ما فشل في حملته على
مصر في ١٣ ايار سنة ١٢٥٠ ولم يغادرها الا في ٢٥ نيسان سنة ١٢٥٤
واشترك مع الافرنسيس بهذه الحملات انكلترا والمانيا .

وظل ملك فرنسا المذكور اربع سنوات يشتغل في تحصين عكا
وحيفا وقيصرية وبافا وصيدا وكان يعمل بنفسه ويحمل على ظهره الفقة
عند حفر الخنادق ويدفن بيده الملوكة جثث قتلى العساكر وفي تلك
الغضون ابتدأت علاقات اللبنانيين بالافرنسيس وكان ان حكم الافرنج
واشركوا في حكمهم ثلاث طبقات من الامة الاكليروس والاشراف
واعيان المدن فراجت التجارة والصناعة وازدهرت العلوم والفنون
وتوفت ام الملك لويس التي كانت نائمة عنده بالملك فاضطر للرجوع
حالا الى فرنسا وقضى ابتعاده على ما بقي من امارات الفرنج في سوريا
بسبب الحروب التي دارت بينهم وبين دولة المماليك .

الدولة الايوبية ونسبة تسميتها ايوبية الى ايوب والد صلاح الدين
الايوبي حكمت الى سنة ١٢٥٢ وعدد ملوكها ١٧ ملكاً وكما فهم ان
الافرنج استعادوا بعض الدولة الايوبية سنة ١٢٥٠ وحرروها الى ان
انزعمتها منهم دولة المماليك .

دولة المماليك «التترة» هؤلاء كانوا عبيداً للاتراك والجزراكسة ابتاعهم
سلاطين مصر ليجمعوهم في عدد جنودهم وكان ما بين هؤلاء العساكر
العبيد رجل اسمه المعز قتل السلطان الايوبي الاشرف موسى سنة
١٢٥٢ واستوى مكانه على الملك فبادت الدولة الايوبية .

وابتدأت دولة المماليك التي حكم منها اولاً الدولة البحرية
وعقبها الدولة البرجية التي كانت اول سلاطينها الظاهر برفوق وسنة

١٢٦٠ حاربوا الافرنج واستولوا مكانهم على انطاكية والقدس ثم اخذوا سوريا سنة ١٢٩١ وكان حكم المماليك ظالماً وشوْماً فخرّبوا كل المدن الساحلية في الجنوب مثل صور وحيدا وبيروت خوفاً من عودة الافرنج اليها .

اما جبال لبنان فبقيت حاصلة على نظام خاص ذلك لانه لم تجد حكومة من الحكومات السابقة سبيلا الى احتلالها بجنودها فسكنها المسيحيون في الشمال حتى جبيل ولجأ اليها في الوسط والجنوب جماعات من الشيعة والدروز والنصيرية ولكل واحدة منهم اميرها وشيخ من الاستقلال واخذت تنازع المسلمين السنين .

X فمقد المماليك العزيمة على ابادتهم وسيروا عليهم الحملة الكسروانية سنة ١٣٠٥ فخرّبت بيوتهم واتلفت كرومهم وقتلت من عاصها وجندت الباقي في جيشها فسنحت الفرصة عندئذ للموارنة واحتلوا المحلات التي اخلاها الشيعيون .

وبهذه المناسبة عاود الفرس الكرة لاختذ ثارهم من كسرهم من عهد حديث فلم يفلحوا ثم في سنة ١٤٠١ اغار تيمورلنك التتري على سوريا فافتتح حلب وسلبها وتقدم الى دمشق فنهبا ودمرها وانصرف بعد ذلك تاركاً سوريا .

رأى المماليك من صالحهم ان يوطدوا علاقتهم مع الافرنج فجدبهم اليهم وعينوا لهم قناصل اعترفوا بهم واخذت المحاكم القنصلية تقضي في الدعاوى بين المسلمين والافرنج وهذا ابتداء نظام الامتيازات .

وبسبب هذه العلاقات اصبحت بيروت اهم ميناء لاسيا بعد خراب عكا وصور وطرابلس وموقعها بين دمشق وقبرص جعلها مقصداً للسفن الاوربية التي كانت ترد اليها قبل الصيف وتغادرها قبل الحريف وكانت المكوس على الواردات والصادرات تأتي باموال طائلة .

وظلت دولة المماليك لسنة ١٥١٥ حتى استيلاء بني عثمان على بعض

سوريا واقام فتحها سنة ١٥١٧ ابتداء العصر الحديث .
واشهر سلاطين دولة المماليك الملك الظاهر بيبرس وقلاوون
والاشرف خليل ومدة حكمهم ٢٦٥ سنة وعدد سلاطينهم من البحريين
والبرجيين ٤٧ سلطانا اخرهم الاشرف طومانباي الذي سئقه السلطان سليم
الاول سنة ١٥١٧ على باب ذويلة في القاهرة .



الباب الثاني

حكام جبل لبنان من سنة ١٥١٥ الى سنة ١٨٤١

آخر حكم الامراء الشهابيين

دعي هذا العصر العصر الحديث افتتح فيه السلطان سليم الاول بعض سوريا سنة ١٥١٥ واتم فتحها سنة ١٥١٧ مع جبل لبنان كما تقدم في الباب الاول وسبب هذا الفتح ان العلاقات بين المماليك وبين جيرانهم بني عثمان اخذت تتوتر من اواخر القرن الخامس عشر لان العثمانيين كانوا استولوا على بلاد الاناضول وعلى القسطنطينية منذ سنة ١٤٥٣ وكانوا اصحاب طموح ولهم جيش منظم قوي عدة وعدداً اما دولة المماليك فكانت احوالها متضعفة وعراها متفككة ونظام عسكرها متأخر مئة سنة عن نظام العصر والرعية حائقة على ملوكها لسلبهم اموالها .

هذا ما دعا السلطان سليم الاول الى ان يغزوا سوريا ويصل منها الى مصر وفيها اقتبل خضوع شريف مكة ومفاتيح الحرمين واصبحت الخلافة بيده ويبد من خلفه من السلاطين .

كان جبل لبنان وقتئذ مقسوماً الى معاملتين الاولى الجنوبية وتدعى معاملة صيدا والثانية الشمالية وتدعى معاملة طرابلس والناصل بينها وادي بو سليم وهو واقع شمالي اسكندرية ، جونيه ومنه المفرق الذي يؤدي الى غزير وعرف منذ ذلك الحين بالمعاملتين وكانت تدعى : « وادي بو سليم »

فالمعاملة الشمالية كان الملك الظاهر برقوق قد نصب يعقوب ابن ايوب مقدماً على بشري ومدة ولاية يعقوب هذا ٦٢ سنة توفي سنة ١٤٤٤ وخلفه

في المقدمة اولاده سيفاً وقمر ومزهر وبعد وفاة احدهم سيفاً خلفه ابنه
عبد المنعم الاول الذي توفي سنة ١٤٦٩ فخلته رزق الله ابن اخيه وتوفي
سنة ١٤٧٢ وخلفه عبد المنعم الثاني ابن اخيه ايوب .

وفي سنة ١٤٨٧ وقع الشقاق في جبل لبنان بسبب المقدم عبد المنعم
ايوب المار ذكره لانه قتر في دينه وعزز بدعة اليعاقبة ولما رأى مركزه
مهتداً من سكان اهدن استنجد باولاد زعزوع مقدماً بشنائك فقهرهم
الاهديون وتشتت اليعاقبة ايدي سبا .

وفي سنة ١٤٩٤ توفي المقدم عبد المنعم ايوب وتولى المقدمة بعده
على بشري ابنه جمال الدين يوسف وكان راسخاً بالايمان خلافاً لايه .
وفي اواسط هذا القرن كان خليل ابن مقلد مقدماً على العاقورة
وبن القبو الذي عند عين القرية واقام فوقه برجاً .

وبعد ان توفي جمال الدين يوسف خلفه ابنه المقدم الياس وتوفي هذا
سنة ١٥١٩ ولما كان يوحنا ابنه قاصراً قلب على المقدمة ابن عجرمه
من ايطو وتزوج بست الملوكة ابنه الشيخ علوان ابن قمر من بشري
وكانت العروس ذات ثروة غرز بها مقدميته .

اما بشري والجهة الجنوبية لبشت بعهدة المقدم يوحنا الذي دعي
عبد المنعم ايضاً سنة ١٥٣٧ كان اجتمع في بلوزا ولما قدم يوحنا
المذكور مقدم بشري لم يقف له ابن عجرمه ولا لاقاه عند دخوله
فطعنه المقدم يوحنا بالرمح وقتله .

وفي سنة ١٥٤٧ ثارت ست الملوكة ارملة ابن عجرمه لزوجهما
وسعت مع حماده رئيس الحمادية ونصاري ملكية من عين حليا فقتلوا
المقدم يوحنا مع اولاده . ولما شاع الخبر ادركهم اهل بشري وقتلوا
حماده وبعض ارفاقه وانقضت بمقتل يوحنا ذرية المقدم سيفاً وانتقلت
المقدمة الى ذرية قمر وسبي المتدمون منها عناحلة نسبة الى عين حليا .
تولى مقدمة بشري من قبل الامير منصور عساف حاكم كسروان

وجبيل رزق الله من سلالة قهر ابن يعقوب مقدم بشري وكان اخوه عاشينا سيء السيرة فسعى رزق الله وقتله ثم قتل رزق الله المذكور في طرابلس بدعوى زوربة مهاناً اذ ربطوه بذب حصان وجروه حتى مات .

ثم ولى الامير منصور عساف المقدمة لآخ رزق الله المدعو داغر والى عساف ابن موسى اخيهما ولم يطل الامر حتى ارسل الامير منصور وقتل المقدم عساف موسى وشكوا اخاه المقدم داغر لثائب طرابلس الذي ارسل الجاني قتله وولى الامير منصور على جبة بشري أباسلهب القريعي ثم عزله وولى مكانه مقلد ابن الياس واشرك معه بالولاية الشدياق خاطر ابن الشدياق شاهين الحصريني اما اهدن فكان يدبر امورها ثلاثة شمامسة .

وفي سنة ١٥٧٩ عين يوسف باشا سيفا التركماني والياً على طرابلس كسراً لشوكة الامير منصور عساف والى كسروان وجبيل لان بعضهم شكاه الى الباب العالي فتعقب يوسف باشا اتباع الامير منصور وهرب الشدياق خاطر الحصريني الى بلاد بعلبك والمقدم مقلد الياس الى جبة الشوف ومات هناك .

على ان يوسف باشا سيفا امن الشدياق ورده الى ولاية جبة بشري وجعل الشدياق باخوس صادر الحدسني شريكاً له في الولاية وتوفي الشدياق باخوس سنة ١٥٩٤ وخلفه ابنه الشدياق فرج مسع الشدياق خاطر .

وكان ليوسف باشا سيفا معارك مع الامير فخر الدين الثاني والنصر فيها دائماً كان بجانب الامير فخر الدين وبعد ان سلخه عن ولاية طرابلس عاد وارجعه اليها بعد سنة وهكذا كان يوسف باشا كل مدة يزاح عن ولاية طرابلس ثم يعود اليها وتعاقب على هذه المعاملة جملة ولاة اخصهم بني سيفا والكتنجي والجلالي والكتنجي واسكندر

والنيشانجي والارناؤوطي والصوفي والكويرلي والطباخ وكيوان
والنكدلي والمطرجي والعظم وغيرهم ممن لم تعرف انسابهم .
وقد اتخذ المذكورون مدبرين لهم ومقدمين على البلاد بعض الوطنيين
مثل آل الشدياق وحصروني وحدثيني ومقدمي بشري الذي مر ذكرهم
والحدثي ابو كرم والاهدي ابو جبرائيل يوسف وابو كرم بشاره
جد آل كرم اهدن وابن عجرمه والحمادية والمتاولة وملتومي جبة
بشري والعناحلة وبني الكردي ويرسف شكيان الحصاراتي وبني
الشاعر وابو عون القمة وآل بشعلاني وصهيوني والعجال والامراء
المعنين وآل كيروز وابناء الحسامي والنمس وابن ابي رعد ومرعب
الشاطر ونحلوس ومار ماكون وهو من عائلة صفيير وغيرهم .
والمعاملة الجنوبية التي كانت تدعى معاملة صيدا كان الامراء
المعنيون حكاماً فيها من ايام جدهم معن الذي عينه السلاطين المسلمون
من رؤوس العشائر لمناصبه الافرنج لما كانوا يغالبونهم على امتلاك
سوريا وسكن معن وعشيرته في الشوف واقطعته الحكومة اقطاعات
له ولولده بعده وذلك سنة ١١٢٠ وكان آل معن مسلمين والامير يوسف
معن اول من حكم منهم بالشوف .

لبنان في عهد الامراء المعنيين

عندما دخل السلطان سليم الاول الى لبنان كتب الى امراءه
يؤمنهم ويدعوهم اليه فحضر منهم الامير فخر الدين عثمان معن الاول
والامير جمال الدين اليميني والامير عساف الترككاني فولى الامير فخر
الدين بلاد الشوف ومركزه بعقلين وذلك سنة ١٥١٦ الى سنة ١٥٤٥
والامير جمال الدين الغرب ومركزه الشويفات والامير عساف
كسروان وبلاد جبيل ومركزه غزير وفرض على بلادهم مالا قليلا
رحمة منه لرعاياه فجعل على كسروان سبعمائة سلطاني والسلطاني

ثلث القرش الاسدي واعطاهم بذلك حظاً شريفاً فزاد عمران البلاد من جراء ذلك وقصد لبنان الكثيرون من مختلف الشيع وتوطنوا كلهم قري كسروان وارتحل الشيخ حبيش بن موسى بن ميخائيل في عياله من يانوح وسكن غزير وسكنها ايضاً الامراء آل عساف الذين كانوا قبلاً بالصيف في عينطورة وبالشقاء بالزوق ولما تسمى الامير عساف في ولاية كسروان جعل مقامه غزير وكان له ثلاثة اولاد حسن وحسين وقدييه .

وفي سنة ١٥١٨ توفي الامير عساف فولى نائب السلطنة في دمشق مكانه ابنه الاكبر حسن فغار من ذلك اخوه قدييه ووقعت الفتنة بينه وبين اخويه فاكرهاه على ان يفر الى الشويقات عند الامير جمال الدين حاكم الغرب المذكور .

وسعى بعضهم بالصلح بين اولاد الامير عساف فنزل حسن وحسين لبيروت فغدر بهما قدييه وقتلها واخذ الولاية على كسروان وبلاد جبيل وقبض على ولدي الشيخ حبيش يوسف وسليمان لانهما كانا يخدمان اخويه وغرمهما ببلغ من المال ونفاهما الى مصر واستمر قدييه حاكماً على كسروان الى ان مات سنة ١٥٢٣ .

فخلفه ابن اخيه حسن الامير منصور وهذا امتدت ولايته الى عكار واستأجر من محمد اغا شعيب ملتزم ولاية طرابلس بلاد جبيل والبترون وجبة بشري والكوره والزاوية والضنية ورد الامير منصور الشيخين يوسف وسليمان ابني حبيش من مصر ونصب الشيخ هاشم العجمي عاملاً على بلاد جبيل وجعل ابن عمه عبدالمنعم ابن سيف الدين قيساً على املاكه وبنى له داراً في غزير .

وبهذه الاثناء ارتحل بنو سيفا امراء التركمان من عكار الى الباروك ونحاموا بالامير قرقياس ابن معن من جراء خلاف بينهم وبين بني شعيب من عرقا ملتزمي طرابلس فناصر الامير منصور بني سيفا واعادهم

الى عكار وتولوا عليها فحنق محمد اغا شعيب حاكم طرابلس على الامير منصور وادعى عليه بمال فسير اليه الامير منصور عبد المنعم وابني حبيش فقتلوه وقتلوا ابنه بالجامع بحضور القاضي وهذا اعطى تقريراً بانهم ابرياء من قتله وقتل ابنه لانهم رشوه .

وفي سنة ١٥٣٢ عصى عبد الساتر الكردي حاكم البترون فارس الامير منصور اليه من قتله والحق به اياه ونصب مكانه يوسف شكيبان الحصاراتي و كان هذا باراً شجاعاً ثم قتل الامير منصور حاكم جبيل خيانة ابداهها ونصب مكانه ابناء الحسامي ثم قتل عبد المنعم بواسطة ابني حبيش مع احد عشر نفرأ من انسيائه لانه علم بمؤامرة دبرها عبد المنعم مع الحرافشة لاغتيااله وانسبطت ولايته من نهر الكلب الى حمص وحمه بمقتضى براءة سلطانية من السلطان سليم الثاني وكان ينصب العمال بهذه النواحي وانشأ داراً في بيروت واخرى في جبيل وسراي في غزير كانت الاولى بزمانها وتوفي سنة ١٥٨٠ .

خلفه ابنه الامير محمد منصور عساف الذي قتله يوسف باشا سيفا بين البترون وعقبة المسيلحة ولما لم يكن له ولد انقرضت به دولة بني عساف وتزوج القاتل يوسف باشا ارملة المقتول محمد عساف وقتل يوسف باشا ايضاً ابا موسى سليمان و ابا سعد منصور حبيش ونهب دارهما ففر ابناهما يونس وحبيش الى الشويفات لاجئين الى الامير محمد جمال الدين واقام يوسف باشا بالنيابة عنها ابنا حماده .

قلنا ان الامراء المعنيين كانوا حكماً على المعاملة الجنوبية واول من عين السلطان سليم الاول منهم فخر الدين عثمان معن الاول كما مرّ وظل هذا الامير لسنة ١٥٤٤ ثم خافه ابنه الامير قرقماس .

وبمدة حكم الامير قرقماس حدث سنة ١٥٨٤ ان لصواً سلبوا في جون عكار من سنجق طرابلس قافلة الانكشارية الحاملة الى القسطنطينية صندوق خراج مصر وسوريا فاسرع السلطان وارسل ابراهيم باشا

والي مصر واغار هذا على الشوف يطلب الغرماء من الامير قرقماس وبزعمه ان امراء لبنان نهبوا الخزينة فحضر من الامراء رأساً الى ابراهيم باشا الامير محمد جمال الدين من عرمون الغرب وابن عمه الامير منذر من عبيه والامير محمد عساف من غزير وسلوا ذاتهم وذهبوا مع الباشا الى الاستانة فظهرت هناك براءتهم واعادهم السلطان بعد ان اكرمهم وقرر كلا منهم حاكماً في بلاده .

اما الامير قرقماس فعندما تركه الامراء خاف وفر الى مغارة تيرون تحت جزين وتوفي هناك ١٥٨٥ .

وترك الامير قرقماس بعده ولدين صغيرين فخر الدين ويونس فارستلها والديهما مع الشيخ كيوان المارديني عند الشيخ ابراهيم سر كيس الحازن في كسروان بقربة بلونه وخبأتهما هناك ولما زال الاضطراب رد الامير سيف الدين التنوخي الاميرين فخر الدين ويونس وكانا ابني اخته الى اقطاعهما في الشوف وكان تولى عليها الامير محمد جمال الدين وابن عمه الامير منذر كما سبق .

وحكم الامير فخر الدين قرقماس باسم فخر الدين الثاني سنة ١٥٩٠ الى سنة ١٦٣٣ وقد جمع هذا الامير حوله امراء لبنان وبسط سلطته على الجبل من بلاد النصيرية الى الجليل وجهز جيشاً من السكان والوطنين ناهز الاربعين الفاً وجعل يفكر بنزع لبنان من الدولة العثمانية وجعله مستقلاً وقد عرف الجليل لبنت الحازن بعدما استورد امارته فاتخذ احد افرادهم ابا نادر الحازن وكيلا له .

وكان لفخر الدين وقعات كثيرة مع يوسف باشا سيفا منها وقعة في نهر الكلب سنة ١٥٩٨ انتصر فيها فخر الدين ونولى بيروت وكسروان سنة واحدة ثم اعادها ليوسف باشا المذكور وفي سنة ١٦٠٥ كانت له وقعة ثانية في جونية مع يوسف باشا المار ذكره والي



الامير فخر الدين المعني

طرابلس وغازير التي حكمها
بعد مقتل الامير محمد منصور
عساف وظفر فخر الدين بهذه
الوقعة ايضاً واقام الشيخ
يوسف الاسلاماني حاكماً من
قبله في غازير وانهزم يوسف
باشا سيفاً .

ولما حضر مراد باشا الصدر
الاعظم الى حلب وقهر جان
بولاد الذي كان يجارب يوسف
باشا سيفاً وكان الامير فخر
الدين مناصراً لجارات بولاد
اظهر الصدر الاعظم حنقه

على فخر الدين فارسل هذا اليه ابنه علياً ودفع له ثلاثماية الف قرش استعطافاً
لخاطره فعفا عنه الوزير وانعم على ابنه علي بولاية صيدا وبيروت
وغازير .

وفي سنة ١٦١١ توفي مراد باشا الصدر الاعظم وخلفه بالصدارة
نصوح باشا وهذا لم يرض عن الامير فخر الدين رغم ما ارسل اليه من
التقادم والمدايا لانه كان الجمد الامير يونس الحرفوش والامير احمد
شهاب ضد احمد باشا حافظ دمشق وفي سنة ١٦١٢ عاد احمد باشا
المزكور لدمشق واوغر صدر نصوح باشا الصدر الاعظم على فخر
الدين وشكاه الاستانة بانته ناصر اعداء الدولة فجهز السلطان حملة ضده
فغزم عندئذ الامير فخر الدين على المهاجرة الى ايطاليا في اوروبا وبقي
فيها مكرماً خمس سنوات ومعه بعض حاشيته منهم الحاج كيوان
المارديني وواحدة من نساؤه وسار اخوه الامير يونس واستقر في دير

القمر بخواص اخيه ومنذ ذلك الحين انتقل آل معين من بعقلين الى دير القمر .

وبعد غيابه ولى احمد باشا حافظ دمشق حسين باشا سيفاً على بيروت والشيخ مظفر رئيس اليمينية على بلاد الشوف وابن البستنجي على صيدا وزحف على دير القمر عنوة بعد ان كان آل معين فحرق منازلهم وسقت من وجد من رجال فخر الدين ونهب وحرق قري الشوف وقتل واسر واباح وبهذه الاثناء ورد خبر موت نصح باشا الصدر الاعظم فوجس الحافظ خيفة ورجع الى دمشق .

وفي سنة ١٦١٧ زحف علي بن فخر الدين في رجاله على صفد وقتل واليها حسين اليازجي وصدرت له اوامر بالباب العالي بولاية صفد وصيدا وبيروت وما يليها وبهذه السنة عاد الامير فخر الدين من اوروبا واول ما كان همه ان يحمي البلاد من اللصوص وما لبث ان استرد كل ما كان يملكه من الولايات قبل سفره بل وسع امارته واتم تحصينها وبني القلع وجهازها وهذا ما يمكننا ان نسميه اول تشكيل لدولة لبنان الكبير .

كان لفخر الدين دخل سنوي تسعمائة الف ليرة يدفع منها ثلاثمائة واربعين الفاً للسلطان ويصرف الباقي على الجنود وفي سنة ١٦٢٣ اسر فخر الدين في موقعة عنجر في البقاع مصطفى باشا والي دمشق والجا السلطان الى مفاوضته فاعترف له السلطان بفتوحه ولقبه (سلطان البر) وخوله السلطة على القاطنين ما بين حلب واورشليم .

ولما كان قدولى على جبيل الشيخ ابا نادر الخازن بعد ان هدم قلعتها المنيعة واخذها من آل سيفا وولى مملوكه ذا الفقار على كسروان والمقدم يوسف الشاعر على البترون فتوفي الشيخ ابو نادر الخازن كاخية الامير فولى ابنه ابو نوفل نادر الخازن موضعه .

لكن الزمان لم يصف للامير فخر الدين لان قوته المتزايدة وعلاقاته

مع اوروبا اقلقت بال العثمانيين فسير عليه السلطان حملة بقيادة الكجك احمد باشا صاحب دمشق فاجأت بوادي التيم ابنه علياً وقتلته ثم قتلوا اخاه يونس غدرآ وكان اسطول القبطان جعفر باشا يحاصر الساحل اللبناني فلجأ الامير فخر الدين الى مغاور جزين ثم سلم نفسه بعدئذ فقادوه مغلولاً الى دمشق ومنها الى الاستانة وهناك اعتذر للسلطان وامنه وكان اولاده الثلاثة منصور وحيدر وبلك معه .

وتابع الكجك مظالمه في الشوف فنهب قراها وقتل وسبى وولى عليها الامير علي علم الدين اليميني وهذا قضى على اصحاب المناصب المعنيين وقتلهم وسلب اموالهم فانهمز المشايخ الحوازنة والحيشية من كسروان الى بلاد جبيل وتوجه الى قرية عبيه فدعاه الامراء التنوخيون للغذاء فغدر بهم وقتلهم كلهم مع اولادهم الثلاثة وانقرضت بهؤلاء سلالة امراء العرب التنوخيين .

وبلغ ذلك امير ملحم يونس معن الذي كان قد فر من يد الكجك احمد باشا عند خان الشيخ فشق عليه الامر كثيراً وراسل الامراء القيسيين ونهض معهم جمهور من اصحابه ومريديه فقاتلوا الامير علي علم الدين وقتلوا مدير دمشق ونحو ثلاثماية رجل من رجاله وفر الامير علي الى الشام مستغيثاً بوليها كجك احمد باشا فاغاثه وسير معه حملة ضد الامير ملحم معن وشكا آل معن للاستانة وان احدهم ملحم ابن اخ الامير فخر الدين جمع الرجال وقتل مدير ولاية دمشق وفتك بالعساكر وقصد حصار دمشق فحنق السلطان مراد خان وقتل الامير فخر الدين واولاده الثلاثة وذلك سنة ١٦٣٥ ولم يبق من آل معن الا حسين ابن الامير فخر الدين الذي احضره الصدر الاعظم خليل باشا من حلب وابقاه بحمايته فنال بعدئذ حظوة عند السلطان وتولى مناصب عالية بالاستانة والامير ملحم يونس معن المذكور توفي سنة ١٦٥٧ . وفي سنة ١٦٦٠ شبت نار الحرب بين القيسيين من جهة واحمد باشا

والي دمشق واليمنيين من جهة ثانية ورحل الامراء الشهابيون بعيانهم
ومعهم ستاية رجل الى كسروان ونزلوا على المشايخ الحمادية في قهمنز
فسار والي دمشق احمد باشا الى وادي التيم وهدم دور الشهابيين في
حاصبيا وراشيا وقطع اشجارهم .

ثم سار بعسكره الى سهل قب الياس وكتب الى الاميرين احمد
وقرقماس ابني الامير ملحم بونس معن يأمرهما باحضار الامراء الشهابيين
فاجاباه ان لا علم لهما بوجودهم فطلب منها اربعة الف قرش والا يحتل
ديارهما ويهلكها فاذعنا وتعهدا بدفع مائتين وخمسين الفاً في اربعة اشهر
ووضعا عنده رهناً الامير قاسم ارسلان امير الشويفات وشرف الدين
مقدم حمانا فارتضى بذلك .

اما الاميران احمد وقرقماس فلم يتيسر لهما دفع المبلغ بكامله الذي
تعهدا به فالتزما ان يختفيا في بلاد جنبل وكذلك الاميران الشهابيان
منصور وعلي اختفيا في بعض كهوف تلك البلاد ومنها فرا للجرود .
وبلغ احمد باشا الكويرلي والي دمشق ان الامراء المذكورين في
كسروان فارسل عسكره واحرق دور اللمعيين والحوازنة والحمادية
وقطع اشجارهم وعاثت العساكر فساداً في تلك البلاد واهلكت مال
اهلها وارزاقهم .

وفي سنة ١٦٦٢ تولى صيدا محمد باشا وارسل يعطي الامان خدعة
للاميرين احمد وقرقماس المعنيين فاغترا وحضرا اليه فقتل الامير قرقماس
وفر الامير احمد بعد ان جرح جرحاً بليغاً في رقبته بقي بسببه كل
حياته لا يقدر ان يحرك عنقه وعاد الى مخبأه .

وسنة ١٦٦٤ تظاهر الامير احمد معن وعاونيه القيسيون وبقيت
الحرب سنتين انتصر فيها الامير احمد المذكور وتولى بلاد الشوف
والغرب والجرود والمنتن وكسروان وكتب للاميرين الشهابيين فحضرا
اليه واكرمها ورجع الامير منصور الى حاصبيا والامير علي الى راشيا

ومات الامير احمد معن سنة ١٦٩٧ ولما لم يكن عنده ولد انقرضت به
حكومة آل معن .

لبنان في عهد الامراء الشهابيين

حكم بعد الامراء المعنيين في لبنان وبعض جوارحه الامراء الشهابيون
واستمر حكم هؤلاء من سنة ١٦٩٧ الى سنة ١٨٤٢ التي عزل فيها
الامير بشير قاسم شهاب وارسل موضعه عمر باشا التمساوي والياً للبنان
كما سيأتي :

اصل الشهابيين من بني قريش وان جدهم مالك الملقب بشهاب من
ولد مره ابن كعب وان مالك المذكور استعمله عمر ابن الخطاب اميراً
في حوران واستمر اولاده على هذه الامارة الى اواخر القرن الثاني
عشر ايام كان الصليبيون في سوريا .

لما مات آخر امراء بني معن لم يكن في وسع الدولة العثمانية ان
تستولي على لبنان لأن الدول الأوروبية كانت اذ ذلك تتهددها بالتقسيم
فأذنت مرغمة لاعيان لبنان ان يجتمعوا بالسماقية بين دير القمر والمختاره
ليختاروا حاكماً خلفاً للمعنيين فانتخبوا الامير حيدر شهاب ابن بنت
الامير احمد معن المتوفي ولما لم يكن عمره الا اثني عشر سنة اقاموا عليه
وصياً ومدبراً الامير بشير الاول الشهابي من راشيا ابن اخت الامير
احمد معن المذكور .

ظل الامير بشير الاول تسع سنوات بالحكم ومات مسموماً سنة
١٧٠٧ فاستلم الامير حيدر موسى شهاب المار ذكره ورأى الامير
الفتى ان لا بد له من الاعتماد على القيسيين توطيداً لمقامه فشق ذلك على
اليسنيين خصوصهم فخرجوا على الامير حيدر لكنه توفق الى قهرهم في
قرية عين داره بين صوفر وعين زحلنا بمساعدة حسين ابي اللمع عميد اهم
عشيرة درزية بالمتن .

واغتنم الامير حيدر فرصة انتصاره ليجدد نظام لبنان وفقاً لمصالح
انصاره فاقطع آل جنبلاط الشوف والامراء المعيين المتقن والزم في
الغرب آل ارسلان ان يقتسموا اقطاعهم بينهم وبين بني تلحوق
القيسيين وولى على كسروان آل الحازن وعلى جبة المنيطرة آل حماده
وبقيت السلطة العليا على هذه الاقطاعات للشهابيين وانبسطت سيادتهم
على بلاد بشاره والبتاع ووادي التيم وفي سنة ١٧٣٢ نزل الامير حيدر
عن الحكم لابنه الامير ملحم ومات هو في بيروت فتوفق الامير ملحم
الى اسقاط ثلثي الضرائب التي كان يتقاضاها الباب العالي العثماني من
لبنان وكانت قيمتها ١٦٠ كيساً والكيس قدره خمسمائة قرش .
واحسن علاقته مع والي دمشق ووالي صيدا وكلاهما من بيت العظم
واعطي بيروت فصارت مرفأ لبنان المتوسط والمرکز الثاني للشهابيين
بعد دير القمر .

وسنة ١٧٥٤ دخلت شوكة صيبير في يد الامير ملحم فلم يكتوث
لها اولا حتى اصبحت قرحة واعجزت الاطباء فنحل جسمه وتلهى بها
عن مهام تدبير البلاد فتخلى عن الحكم مكرهاً لاخويه احمد ومنصور
فحكما معاً الى سنة ١٧٦٢ .

وبإثناء هذه المدة وقع نفور بين الاميرين احمد ومنصور وبين ابن
اخيهما الامير قاسم عمر وتوفق هذا باخذ ولاية الشوف منها مدة ثم
تركها وصالحها وزوجه عمه الامير منصور بابنته فولد منها الامير
حسن والامير بشير الكبير الشهير وتوفي الامير قاسم في غزير .
وما لبث الاميران احمد ومنصور ان اختلفا وتجاربا فاعتمدا
منصور على حزب الجنبلاطيه واحمد على حزب اليزبكيه والحزبان
المذكوران حلاخل القيسيين واليمنيين وانحاز في كسروان الحوازنة
الى احمد وآل دحداح الى منصور فانتصر الامير منصور وكان مدبره
الشيخ منصور اده واستقل بالولاية وحده وصالح اخاه لكنه ضبط

املاك ابن اخيه الامير يوسف ملحم وكان الشيخ سعد الخوري
وصياً ومدبراً لاولاد الامير ملحم فاغتناظ من ذلك وخابر اعيان
البلاد بشأن الامير يوسف المذكور .

ولما علم بذلك الامير منصور خاف وتنزل عن الحكم للامير
يوسف ونادوا به اميراً على كل الجبل في مجتمع الباروك سنة ١٧٧٠
وثبت العثمانيون انتخابه وتوفي الامير منصور في بيروت سنة ١٧٧٤ .
وبهذه الاثناء جاء من مصر رجل يدعى احمد الجزار ارتكب في
مصر عدة جرائم منها ان المملوك علي بك استخدمه للفتك باعدائه
لذلك لقب بالجزار وارادت الحكومة حبسه ففر الى لبنان واخذ حماية
حاكمه الامير يوسف فاكرمه الامير وارسله الى بيروت ليرتبها بعد
ان ضربها الاسطول الروسي فانكر الجزار الجميل وعصى الامير واراد
ان يستقل في بيروت فاستنجد الامير يوسف بالاسطول الروسي واخرجه
منها وعفى عنه .

وفي سنة ١٧٧١ تجمع المشايخ الحمادية ودهموا الامير بشير حيدر
نائب الامير يوسف في بلاد جبيل وهو يومئذ في العاقورة فتغلب
الامير عليهم .

وسنة ١٧٧٢ قام الامير يوسف بعسكروه لقتال المشايخ آل رعد
في الضنية حيث كانوا ولانها لمحاماته عن الحمادية فشنع بهم لديه والي
طرابلس وعاد فسعى وولى اخاه الامير سيد احمد على البقاع فسولت
لهذا نفسه ان يخرج على اخيه فلم يتمكن فاخرجه الامير يوسف عن
ولاية البقاع وسعى مع والي دمشق وانصب عليها اخاه قاسماً نائباً
عنه فيها .

ولما سمي الجزار والياً على صيدا سنة ١٧٧٦ وجس الامير يوسف
من ذلك لما كان بينها من العداوة وبغضون سنة ١٧٧٨ وما بعدها
كانت مغالبات على ولاية لبنان بين الامير يوسف واخويه الامير

سيد احمد والامير افندي والجزار كان يتلاعب بالفريقين كيلا يتفقا عليه واخيراً تنازل الامير يوسف لاخوية وتوجه الى غزيرا وارسل الجزار خلعة الولاية الى الامير بن سيد احمد وافندي واقام في دير القمر . ولم يطل الوقت حتى عاد الامير يوسف للولاية ورجع لدير القمر وتصالح مع اخويه وجعلها مستشارين عنده فلم يخلص له وحاولا عزله ثانية فظفر بها وقتل اخاه الامير افندي بيده والامير سيد احمد فراراً هارباً وبدأ يناصر اخاه الحرب والدسائس فتمكن الامير يوسف اخيراً منه وسمل له عينيه وارسله الى قرية غبية .

وكان الشيخ سعد الحوري بهذه الاثناء رهناً من قبل الامير يوسف عند الجزار فمرض واطلقه الجزار وارسله بهودج الى داره في جبيل فتوفي فيها في ٥ اذار سنة ١٧٨٦ ودفن في كنيسة القديس يوحنا للجهة الشمالية .

وسنة ١٧٨٨ ثارت الفتنة بين الجزار والامير يوسف فغلب الامير على امره ونحلي عن الحكم للامير بشير قاسم عمر الكبير بعد وقعات بين الاميرين اضطر الامير يوسف ان يهرب الى حوران ومنها كتب للجزار يستعطفه ليحضر اليه فاستجاب طلبه وحضر فتعهد الامير له بدفع ستاية الف قرش على ان يعيده لولاية لبنان فاعاده ورهن عنده ولده الامير حسناً ومدبره الشيخ غندور سعد الحوري وما كاد يعلم بذلك الامير بشير حتى ذهب الى الجزار ودفع له زيادة عن الامير يوسف فانعم عليه بولاية لبنان واعطاه الخلعة وكان الامير يوسف باقياً عنده في عكا فالتقاء في السجن ومعه عشرة من خدمه من بني الدحداح وسمعان البيطار وفارس الشدياق . وبعد مدة كتب الامير بشير للجزار يشكو الامير يوسف انه ما زال بواسطة اعوانه يسعى بالثورات رغم سجنه فغضب الجزار وكان بطريق الحج وكتب الى نائبه ابن السكر وج ان يشنق الامير يوسف ومدبره غندور الحوري دون مراجعة ولما خمد غضبه ندم واصدر



الامير بشير الشهابي الكبير

غفوه لكن نائبه كان عدواً
للشيخ غندور فعمل بالامر
الاول ولم يحفل بالثاني
وشنق الامير يوسف اما
مديره الشيخ غندور فقبل
انه مات خوفاً ولما عاد
الجزار قتل حالاً ابن
السكروح لانه تسرع
بشنق الامير .

نشبت ثورة بالمتن على
الامير بشير فانتصر فيها
على الثائرين وسنة
١٧٩٠ و ١٧٩١ كانت

سلسلة حروب متصلة في جهات ساحل بيروت والبقاع وحاصبيا
واقليم الحروب والشوف تزيد عدد حلقاتها على عدد الايام التي كانت
فيها وكان الامير حيدر ملجم والامير قعدان في خلال هذه المدة
قد اقاما في دير القمر حاكمين بالقوة في البلاد خلافاً لامر الجزار الذي
ارسل الامير بشير الى صيدا واخاه الامير حسن الى بيروت .

فبظراهل البلاد بهذه المناسبة وتمردوا وتبلبلت الحالة فالتمس اعيان البلاد
من الجزار ان يولي عليهم الامير حيدر والامير قعدان فولاهما وجمعا
الاموال الاميرية وشنقا وكيل الامير بشير في جبيل وارسلوا يطلبان
تعيين الامير قاسم شهاب والياً على حاصبيا والامير محمد شهاب والياً
على راشيا وارسلت الخلع الولاية للاميرين المذكورين .

وفي سنة ١٧٩٢ التمس جرجس باز ابي شاكر من دير القمر ابن
اخت الشيخ سعد الخوري من الاميرين حيدر وقعدان ان يؤجرا

بلاد جبيل الى اولاد الامير يوسف وهم حسين وسعد الدين وسليم وكان
جر جس المذكور مدبرهم فأجرهم اباها بستين الف قرش سنوياً وتوجه
اولاد الامير يوسف مع مدبرهم الى جبيل وجاءتهم خلع الولاية من
والي طرابلس .

وكان هذا المدير حكيماً حاذقاً خبيراً بأساليب السياسة فاستال
بذكاه اعيان البلاد لهؤلاء الامراء فقالوا اليهم وفضلوهم على الاميرين
حيدر وقعدان وهذان خوفاً من ان ترد الولاية الى الامير بشير قاسم
عدوهما تنازلا لاولاد الامير يوسف وسار هؤلاء الى دير القمر ومن
هناك اخذوا يقنعون الجزائر ان وجود الامير بشير واخيه حسن في
صيدا وبيروت يعرقل جمع الاموال الاميرية فطلبها الجزائر حالاً
واقامها بالناصره وذهب الى الحج وبعد عوده منه ارجع الامير بشير
الى الولاية على لبنان .

وما دخلت سنة ١٧٩٤ حتى كتب سر عسكر الجزائر اليه ان
الامير بشير جمع من البلاد اموالا لا تحصى ولم يجر على العسكر
ارزاقه فكان الجواب ان يقبض حالاً على الامير بشير واخيه حسن
والشيخ بشير جنبلاط ويحضرهم الى عكا وولى مكانهم حسين وسعد
الدين فسار هذا ومعه مدبره فرنسيس باز الى جبيل وسار الامير حسين
ومعه مدبره جرجس باز الى دير القمر .

اخذ الامير حسين ينتقم من محازبي الامير بشير الى ان كانت سنة
١٧٩٥ حيث ارجع الجزائر الامير بشير للولاية وتعهده له الامير بدفع
ثانماية الف قرش مقسطة على ست عشرة سنة وانهمزم اولاد الامير يوسف
الى عكا وخطب الامير بشير املاكهم وجمع الاموال وارسلها الى
الجزائر فولى اخاه حسن على بلاد جبيل وقصده الامير سليم ابن الامير
يوسف ليحاربه فانتصر عليه في ارض عمشيت وتقهقر الامير سليم الى
طرابلس وفي هذه السنة كان مقتل المشايخ النكدية غدراً في دير القمر

من المشايخ الصادية والشيخ بشير جنبلاط .
 وفي سنة ١٧٩٨ ورد امر من الجزائر الى اولاد الامير يوسف
 ومدبرهم جرجس باز فحضروا اليه وولاهم موضع الامير بشير لانتقامه
 له بالاتفاق مع الافرنسيين ولكن عندما بلغ الجزائر وصول بونابرت
 الى الاسكندرية اوقف اولاد الامير يوسف عن المسير الى لبنان .
 ولما قدم بونابرت بالجيش الافرنسي سنة ١٧٩٩ وحاصر عكا استنجد
 الجزائر بالامير بشير فاعتذر اليه بان اهل البلاد بلغهم انه ولي اولاد
 الامير يوسف فما عادوا يطيعونه وكتب بونابرت الى الامير بشير ايضاً
 فلم يجبه ثم كتب كتاباً آخر يعاتبه به فوقع هذا الكتاب بيد الجزائر
 فرضي عن الامير بشير .

واذ ارتحل بونابرت عن عكا خاف الامير بشير والنصارى من
 الجزائر فاستغاثوا بالاميرال سميت رئيس الاسطول الانكليزي الذي
 كان يقاوم جيش فرنسا المحاصر عكا فطيب الاميرال قلب الامير
 ولكنه عندما اقلع باسطوله انفذ الجزائر عسكره الى صيدا عازماً على
 تولية اولاد الامير يوسف .

وفي اثناء ذلك قدم الصدر الاعظم الى حلب فارسل الامير بشير
 يسترضيه فقدم له الهدايا النفسية مع مائة الف قرش والى غرارة قمح
 وشعير وسأله صفو خاطره وان يردع الجزائر عن المظالم .

انعم عندئذ الصدر الاعظم على الامير بشير بخلع الولاية على
 لبنان وعدة مقاطعات ووعدته ان يبقى والياً يأمر الدولة العثمانية رأساً
 وليس لوزراء صيدا ودمشق تسلط عليه كما كان الامر في ايام الامراء
 المعنيين .

وتأمل الامير بشير باستتباب الراحة واطمئنان القلب فلم يكن
 ذلك لان اليزبكية اتفقوا مع الامير قاسم وابي حاصبيا وارسلوا
 يسألون الجزائر عسكراً لمقاومة الامير بشير فاجابهم الى ذلك انما كان

النصر بجانب الامير بشير فاحتدم الجزار غيظاً ولم يعد يلتفت الى امر
الصدر الاعظم وخلع على ابني الامير يوسف حسين وسعد الدين خلعة
الولاية على لبنان وابقى اخاهما الامير قاسماً رهناً عنده واصحابهم بعسكر
واجتمع اليها العمادية والنكدية وعصى اهل البلاد اوامر الامير بشير
وانفض عنه الامراء اللعيون فانهم الامير بشير الى بلاد جيبين وليس
معه من الشوف سوى بني جنبلاط وبعض اقاربه وخمسة فارس ودخل
الامير سعد الدين الى دير القمر .

بهذه الاثناء وصل للامير بشير كتاب من الامير ال سميت يظهر
به استيائه من الجزار لانه عزله وانه ماض للصدر الاعظم يعرض
الامر عليه والتقى الامير بشير بقنصل الانكليزي في الميناء قرب
طرابلس وسار معه بالمركب الى الاسطول وهناك استقبله الامير ال باحتفاء
عظيم واطلقت المدافع تجلدة واكراماً له وصحبه في مسيره هذا الى
الصدر الاعظم بالاستانة فلقى كل ترحاب منه وعرض عليه ولاية
لبنان فاعتذر الامير بشير واستأذن بان يسافر مع الاسطول الانكليزي
فاذن له وسار مع الامير ال الى قبرص واقام هناك ثمانية عشر يوماً ثم
سافر معه الى مصر ومنها اعاده الى طرابلس فنزل عند مصب نهر البارد .
وكان اخوه الامير حسن والشيخ بشير جنبلاط في الحصن عند
علي بك الاسعد فالتقياه وعادوا جميعاً الى الحصن وكان ابنا الامير
يوسف حسين وسعد الدين اتقلا كاهل الاهلين بالضرائب وعجزاً عن
ايراد المال المطلوب للجزار فنقم هذا عليها واجمع اهل البلاد الرأي على
اعادة الامير بشير الكبير وكتبوا له فحضر ولما وصل الى كسروان
نشر اعلاناً بقدومه فرحب به اهل لبنان كثيراً وسار الى حمانا ومنها
الى الشوف والباروك وكفرنبرخ وبعقلين ودير القمر وجمع قلوب
الاغلبية فخاف اولاد الامير يوسف ومدبرهم جرجس باز وطلبوا الصلح
من الامير بشير فارسل اليهم اخاه حسناً الى الشويفات وهناك نكثوا

بعهد الصلح وحاربوا الامير حسن وكان للامير بشير معهم وقعات
عديدة انتصر فيها عليهم .

فعادوا وطلبوا الصلح على ان يتولى ابناء الامير يوسف بلادي جبيل
والبترون والامير بشير باقي البلاد ولما علم بذلك الجزائر تمزق غيظاً
وكان ذلك سنة ١٨٠٠ .

وفي السنة التالية اتفق الامير عباس اسعد شهاب مع المشايخ
العمادية على تولية لبنان موضع الامير بشير وعرضوا الامر على الجزائر
فولاه وكان له وقعات مع الامير بشير فانتصر هذا واسترضى الجزائر
فرضي عنه وولاه على لبنان وتوفي الجزائر سنة ١٨٠٤ وتأكدت
الاستانة اخلاص الامير بشير وعينت ابراهيم باشا موضع الجزائر باتفاق
مع الامير بشير .

وسنة ١٨٠٧ قتل الامير بشير جرجس باز واخاه عبد الاحد
والقى القبض على اولاد الامير يوسف في جبيل وسمل اعينهم وارسلهم
الى درعون وسنة ١٨٠٨ توفي الامير حسن اخو الامير بشير في غزير
ودفن هناك في مدفن آل سيف .

وفي سنة ١٨١٠ حمل بعض الوهابيين على حوران وهددوا دمشق
فوجس واليها واستنهض همه الامير بشير فساعده وانتصرا في داريا
وفي هذه السنة كان دخول مطعوم الجدري الى لبنان بواسطة لورلا
فنصل النمسا ولما وثق الامير بشير من مفعوله استعمله كل اهل البلاد .
وسنة ١٨١٢ شرع الامير بشير يفكر في جر ماء نبع الصفا الى بيت
الدين وقد استصعب جر هذه المياه كثيراً لبعده مسافتها وصعوبة
شغلها فعقد مجلساً من وزراءه واخصائه لتمهيد الاسباب لهذا المشروع
الخطير وعندما تعقدت الامور على الجميع اطل عليهم بجنون سانية
الذي كان عطف عليه الامير وادخله مع حاشيته للخدمة وصاح بالامير
هل يصعب عليك جر المياه وانت تحكم على لبنان كله فاجمع من

اهاليه ما يبتدأ عند نبع الصفا وينتهي في بيت الدين وكل واحد منهم
يحفر بالقناة طوله لا غير فتصل المياه ان شئت بيوم واحد فانتبه عندئذ
الامير وعمل بمشورة المجنون وشرع بحفر القناة على هذه الصورة فوصلت
المياه بسهولة ووقت قريب .

وسنة ١٨١٣ قدم من عكار بطرس كرامه الحمصي فاقامه الامير
معلماً لابنه امين ثم كاتباً للخارجين عن بلاده وتقدم في دولته وسنة
١٨١٤ بنى الامير بشير جسر الدامور فانفق عليه مائة الف قرش .

وسنة ١٨٢٠ غضب عبدالله باشا واني عكا على الامير بشير بسبب
تأخيره عن دفع المبلغ الذي طلبه منه ولم يدفعه الامير كاملاً وكتب
الى متسلمي صيدا وبيروت ان يقبضوا على من يجذانه من اللبنانيين
فقبض متسلم بيروت على مائة وثلاثين لبنانياً ومتسلم صيدا على اربعين
منهم ثم عاد الامير بشير واسترضاه على ان يدفع له الف كيس اي
مليون قرش فرضي الباشا على الامير وارسل اليه خلعة وغلبة مرصعة
بالجواهر .

فاستدان الامير بشير من الشيخ بشير جنبلاط مئتين وخمسين الف
قرش وارسلها للباشا وتابع تحصيل الاموال تسعة الالف كيس الاولى
فهاج النصارى في المتن وكاتبوا اهل كسروان واجتمعوا في انطلياس واقاموا
لكل قرية من قراهم وكيلاً عنها واقاموا الشيخ فضل الحازن شيخاً
عليهم واقسموا ان لا يدفعوا سوى مال واحد وجزية واحدة وهذا
الاجتماع هو ما يدعونه « بعامة انطلياس » .

فعجز الامير بشير عن تأدية المال وكتب الى الباشا يقول اني
عجزت عن الولاية وتركت بلادي وعيالي وتوجهت لبلاد الشام انتظر
صفو خاطر كم علي فاقام الباشا الاميرين حسن علي وسلمان سيد احمد
الشهابيين واليين مكابن الامير بشير فسارا الى دير القمر ورحل الامير
بشير الى حوران .

فضبط الاميران حسن وسلمان املاك الامير بشير في دير القمر ولما علم الامير بذلك كتب الى عبدالله باشا والي عكا يستعطفه فاعاده للولاية على لبنان واتفق مع الاميرين حسن وسلمان المذكورين .
 وسنة ١٨٢١ استلم الامير بشير كتاباً من ولده الامير قاسم يخبره به ان اهل بلادي جبيل وكسروان تمنعوا عن دفع المال المرتب فقام الامير بشير الى غرفين « فوق عمشيت » وهناك اخبروه ان اهل تلك الجهات مجتمعون في شامات يريدون قطع الطريق عليه فغضب وسار الى قرية لحفد بدوت معارضة .

وكان قد اجتمع في قرية حاقل اهل بلادي جبيل والبترون والبعض من كسروان واتى رجال جبة بشري الى قرية امج وجمهور متاوله بلاد جبيل في رام مشمس وارسلوا رسلاً الى الامير يقولون انهم لا يدفعون الا مالا واحداً وجزية واحدة وطلبوا شروطاً قاسية فقبل منهم الامير ذلك وارسل رسلاً يجيبهم الى ما طلبوا .

وقبل عود الرسل اليه ظهر على قمة الجبل في لحفد « جبيل » المعروف بشير « عامية لحفد » قبائله عسكر الامير بشير نحو الفي رجل حضروا من حاقل الى ميفوق ومعهم جماعة من اهل جبة بشري وظهر امامهم الى الجنوب جماعة من المتاوله فثار عسكر الامير واطبق عليهم وقتل منهم نحو ثمانين نفراً وقتل من العسكر تسعة انفار وانهمز الثائرون وقام الامير في اليوم التالي راجعاً الى عمشيت فاعترضه جمهور في قرية غرفين لكنه لم يلبث ان تفرق ووصل الامير الى عمشيت ومنها الى جبيل حيث تواردت عليه الاهالي تطلب العفو منه .

وسنة ١٨٢٢ كان عبدالله باشا والياً على صيدا ودرويش باشا والياً على دمشق فناصر الامير بشير عبدالله باشا على درويش باشا وانتصر عليه الامير فغاض ذلك الباب العالي واتفق درويش باشا مع الشيخ بشير جنبلاط فولى مكان الامير بشير الامير عباس اسعد وسافر الامير

بشير مع ولديه خليل وامين وبعض حاشيته الى مصر وهناك كانت
محفوظاً بكل اكرام من جانب محمد علي باشا عزيز مصر وهذا ارسل
الى الاستانة يطلب العفو للامير بشير فناله ورجع الى لبنان بحاشيته
وانعم عليه عزيز مصر بالخلل الفاخرة والحيل الجياد واكرمه بماية
وخمسين الف قرش واستقبله عبدالله باشا الذي كان عاد الى ولاية عكا
باطلاق المدافع استقبال الملوك .

ولما وصل الامير بشير حدثت النفس الشيخ بشير جنبلاط فقام
على الامير وما لبث ان فرّ مدحوراً الى حوران ومعه امراء بني
ارسلان فضبط الامير بشير املاكه .

فانحاز الى الشيخ بشير جنبلاط فريق من آل نكد وعماد والامير
عباس اسعد وبعض الامراء الشهابيين واللمعين واجتمعوا في المختارة
سنة ١٨٢٥ وكتبوا الشيخ بشير المذكور لیسرع الى لبنان فحضر حالا
وجاروا الامير بشير فانتصر عليهم ثم عادوا الى حربه مرة ثانية فانتصر
ايضاً وقتل الشيخ بشير جنبلاط والشيخين علي وامين العماد اما الامراء
سلمان سيد احمد واخوه فارس والامير عباس احمد فقبض عليهم وسمل
اعينهم وقطع رؤوس السنتهم وارجعهم الى منازلهم بهذه الصورة
المریعة .

وسنة ١٨٢٦ حضر ليلا ثلاثة عشر مركباً من الاروام الى بيروت
ونزل منهم عسكر الى البر ودخل المدينة فهجم عليهم المسلمون
واخرجوهم ولما علم بذلك الامير بشير ارسل ابنه اولاً لبيروت ثم
تبعه هو وانهمزم الاروام لبلادهم .

وسنة ١٨٢٩ انتقض النابلسيون على عبدالله باشا فكتب الى الامير
بشير الذي جمع الف رجل وذهب بهم الى قلعة سانور حيث كانت
العدو محاصراً وعهد بتدبير شؤون لبنان الى ابنه الامير امين فحاصر القلعة
المذكورة ثلاثة اشهر وافتتحها سنة ١٨٣٠ واخضع جميع اهل نابلس

فاتوا مؤدبين الطاعة صاغرين ورجع الى بيت الدين بالابهة والمجد وطيب
قلوب من كانوا واجسين منه وصفت له الايام .

ولما كان عزيز مصر محمد علي باشا ينوي الانقضاء على العثمانيين
والخروج على سوريا ومن اجل ذلك بذل للامير بشير كل صنوف
التكريم لدى شخوصه الى مصر كما سبق ارسل سنة ١٨٣١ عساكره
براً وبحراً الى سوريا ورأس عليها ابنه ابراهيم باشا وهذا كتب للامير
بشير فوافاه الى عكا وهناك رحب به كثيراً ونصب له خيمة قرب
خيمته وتلقى كتاباً من والده بان يفوض الامير بشير بتدبير شؤون
صيدا وان يعتمد عليه بتنصيب اصحاب الاقطاعات .

فحسبت السلطة العثمانية ذلك عصياناً من محمد علي واوعزت الى
عثمان باشا والي حلب ان يقوم بالعساكر لمناوئة ابراهيم باشا وهذا مع
الامير بشير قهرم وبدد شملهم .

وجيز العثمانيون جيشاً منظماً لا يقل عن الستين الف سنة ١٨٣٢
وارسلته الى سوريا فالتجم مع عسكر ابراهيم باشا والامير بشير فانتصرا
على الجيش العثماني في حمص وقتل منه نحو ثلاثة آلاف نفر واسر الفان
ولحق ابراهيم باشا بالجيش العثماني الى حلب فقهره هناك ايضاً ودخلها
منصوراً ومنها سار الى الاناضول وهناك لاقاه الجيش العثماني الذي
انهزم وأسر قائده عندئذ عظم القلق بالاستانة وخيف من مهاجمة
العساكر المصرية لها وكتب ابراهيم باشا للامير بشير ان يرسل من قبله من
يدبر امور بيروت وصيدا وصور وليحضر العسكر اليه فارسل الامير
بشير الامراء ملحم حيدر الى بيروت وبشير ملحم الى صيدا وحسن
اسعد الى صور .

وسنة ١٨٣٣ أظهر بعض الصفديين العضيان فامر ابراهيم باشا الامير
بشير ليؤديهم فسار الامير واخضعهم وامرهم بان يردوا المسلوبات وجمع
السلاح من صفد ونواحي صور وعاد الى بيت الدين .

وبهذه الاثناء ثار الطرابلسيون والنصيرية فارسل الامير ولده الامير خليل بالفي مقاتل فدوتخ الثاثرين وعاد منصوراً وسنة ١٨٣٤ جمع الامير بشير الف ومايتي شاب من الدروز وادخلهم في عسكر ابراهيم باشا المنظم رغم ما اظهروا من التمرد على ذلك وارسلهم الى عكا .
وفي سنة ١٨٣٥ اخضعوا دروز حوران ووادي التيم بعد منارشات انتصر فيها الدروز اولاً ثم سلموا مع شبلي العريبان الذي اعطوه الامان بعد ذلك وجعلوه قائداً عندهم .

وسنة ١٨٣٦ ارسل ابراهيم باشا الامير مسعود خليل شهاب لمحاربة العصاة في الصفا فنوجه الى هناك واستسلم العصاة اليه وسنة ١٨٣٧ التمس الامير بشير من عزيز مصر قبول تلامذة من لبنان ليتعلموا الطب بمدرسة مصر فاجابه الى ذلك وسنة ١٨٣٨ أمر ابراهيم باشا اولاد الامير بشير ان يطرحوا العمام فطرحوها واقتدى بهم كثيرون الى ان انتسخ هذا الزي .

بعد انتصار ابراهيم باشا على الجيش العثماني قلقت دول اوروبا وعزمت على ارجاع محمد علي باشا الى مصر واختلفت الاراء كثيراً الى ان كانت سنة ١٨٤٠ فشرع عمال انكلترا يهيجون اللبنانيين على خلع الطاعة للحكومة المصرية وانبتت هذه الفكرة بين العامة فانتبه ابراهيم باشا للامر وارسل للامير بشير بأمره بجمع السلاح فهاج الاهلون وجاهروا بالعصيان واجتمع حشد منهم وفي مقدمتهم ابو سمراء غانم البكاسيني في حرش بيروت واخذوا ينهبون الطحين الوارد للعسكر المصري واتى اليهم الشيخ فرنسيس الحازن من غوسطا فجعلوه قائداً لهم وانضم اليهم بعض الامراء الشهابيين والمعينين وارسل الامير بشير يسترضيهم فلم يثنوا عن عزمهم ونشبت الحرب في كل جهات لبنان وكان النصر فيها اخيراً للمصريين وللامير بشير في بحر صاف .
واذ رأت ذلك دول اوروبا خافت ان يستولي محمد علي باشا على

الاستانة فقررت اخراجه من سوريا ما عدا دولة فرنسا التي مانعت
وحاربوه وبعد وقعات عديدة انتصروا عليه ووضعوا اميراً على جبل
لبنان الامير بشير قاسم ملجم المعروف باسم الامير بشير الثالث
الصغير .

اما الامير بشير الكبير فانه سلم عن يد عزة باشا سر عسكر
السلطنة وهذا خيره ان يختار محلا لاقامته ما عدا فرنسا وسوريا ومصر
فاختار جزيرة مالطة ولهذا يدعونه بالامير بشير المالطي وسافر اليها
مع زوجته واولاده واحفاده ومدبره بطرس كرامه ونحو سبعين
رجلا من خدمه ثم سار من مالطة الى الاستانة حيث توفي سنة ١٨٥٠
وكانت مدة حكمه على جبل لبنان ٥٣ سنة وهو الحاكم الذي افتخر
به اللبنانيون بعد فخر الدين .

لم يحكم الامير بشير الثالث الا سنة واحدة حيث وقعت النفرة
بينه وبين بعض اعيان الدروز وافضت الى احشاد الدروز ومحاصرتهم
له في دير القمر وكانت من جراء ذلك الحروب الاهلية المعروفة عند
العامة بالحركة الاولى سنة ١٨٤١ حين كانت عدة وقعات بين الفريقين
في ساحل بيروت والغرب والشحار ودير القمر وزسله والمثن وكانت
خاتمة هذه الحرب ان الامير خرج من دير القمر مسلماً مهاناً وسلب
سلاحه وسلاح جماعة ومضى لبيروت .

وقدم من الاستانة مصطفى باشا نوري لترتيب شؤون جبل لبنان
فحجز فور وصوله على الامير بشير الثالث وسيره الى الاستانة وكان
آخر حاكم شهابي قتل بعد رجوعه من الاستانة في بساتين الحدث سنة
١٨٦٠ ومن كل الذين حكموا لبنان من الامراء لم يشتهر منهم الا
اربعة بسطوا حكمهم على جبل لبنان كله وهم :

الامير فخر الدين معن الثاني قتل مع اولاده بالاستانة كاتقدم سنة ١٦٣٥
والامير يوسف ملجم شهاب قتل في عكا سنة ١٧٩٠

والامير بشير الثاني الكبير او المالطي مات بالاستانة سنة ١٨٥٠
والامير بشير الثالث الصغير قتل في بساتين الحدث سنة ١٨٦٠
ولقب الامارة اصيل في الاسر العربية الاصل ولقب المشيخة انعم
به امراء لبنان على فريق من رعاياهم .
والذين تولوا المناصب من اللبنانيين وغيرهم كمدبرين ووصاة ومقدمين
وولاة اخصهم ذكر آل الخازن . حبيش . نكد . تلحوق . عماد .
امراء بني ارسلان . امراء بللمع . بيت كرامه . شدياق . باز . الضاهر .
ابناء سعد الخوري . ابناء اده . آل الهاشم . التنوخيون . ابناء الحسامي
الحرافشة . آل الصواف . الحمادية . آل علم الدين . اليزبكيه . آل
كيروز . الدنادسة . صعب . جنبلاط . بيطار . حاطوم دحداح . حمزه .
تيان . نجار . مسعد . قيسي . يميني . مزهر . الشيخ قبلان القاضي . محمود
باشا هر موش . الشيخ ابا علوان . المقدم زين الدين . الشيخ عمر .
حسين الطويل . اليازجي . المقدم محابيل المارديني . عبد المنعم . مالك
الغيث . ومن الامراء الذين تولوا على الشوف بعد الامير جمال الدين
البيبي كالامير علي علم الدين وابناء محمد منصور وغيرهم .



الباب الثالث

لبنان في عهد القائمقامين

سنة ١٨٤٢ اقام مصطفى باشا نوري والياً على لبنان عمر باشا النمسوي العثماني وارسله بعسكر الى بيت الدين ومعه الامير ان احمد ارسلان واخوه امين واتخذ عمر باشا مدبرين له الشيخ منصور الدحداح والشيخ خطار العماد وولى الشيخ فرنسيس ابى نادر الحازن على كسروان والشيخ ظاهر منصور الدحداح على الفتوح وثلاثة مشايخ من الحمادية على بلاد جبيل والبترون والكورة العليانفر المشايخ الحوازنة لانه ضم ولاياتهم الثلاث الى واحد منهم فقط واساء اهل بلاد البترون والكورة بولاية المتأولة وحاول عمر باشا ان يسترضي النصارى فادخل في خدمته جنوداً منهم وجعل ابا سمراء غانم البكاسيني ويوسف آغا الشنتيري من بكفياً قائدين لهم واسر بعض وجهاء الدرروز فاستأوا من ذلك وطفقوا يطلبون الاتحاد على عمر باشا وحاولوا ان يرجعوا الامير بشير الصغير الى الحكم فلم يفلحوا ثم زينوا للامير اسعد فعدان لينهض معهم على عمر باشا وينتخبوه والياً وتجمعوا في انطلياس .

وكانت قد احييت ولاية صيدا الى اسعد باشا فارسل رسولا الى المجتمعين في انطلياس يحذروهم من الخروج عن خاطر الدولة وتوجهه الرسول ايضاً الى بطريك الموارنة يستشيرهم بمن يصلح للولاية من الامراء المعيين فاشار ان الامير حيدر اسماعيل ابى اللمع هو الاصلح فعاد واخبر اسعد باشا ورجع مجتمعوا انطلياس يطلبون والياً وطنياً عليهم فنصب لهم الامير حيدر المذكور .

وكان ان تدخلت الدولة العثمانية بحجة توقيف الاضطرابات الطائفية وقسمت اراضي الجبل الى منطقة دير القمر وبيت الدين ووضعت فيها مأموراً عثمانياً والى قائمقاميتين الجنوبية الدرزية والشالية المسيحية .

فولى اسعد باشا والي صيدا الامير حيدر اسماعيل اللمعي كما تقدم
عن نصارى لبنان من نهر ابراهيم الى آخر الاقطاعات الجنوبية منه
وسماه قائمقام النصارى وولى على بلاد جبيل وتوابعها والياً مسلماً وولى
الامير احمد عباس ارسلان على الدرروز وسماه قائمقام الدرروز .

فاختلف القائمقامان على المختلطين في اعمال لبنان من نصارى ودرروز
واخذ المسيحيون يجتمعون حول من يدعونهم « شيوخ شباب » وكتب
اسعد باشا بذلك الى الباب العالي فصدر الامر بقسمة البلاد وجعل سكة
دمشق فاصلا بين (القائمقاميتين) وما كان منها الى الشمال تولاه قائمقام
النصارى وما كان منها الى الجنوب تولاه قائمقام الدرروز وفي سنة ١٨٤٤
امر الباب العالي برجوع ولاية جبيل الى قائمقامية النصارى .

وسنة ١٨٤٥ كانت الحرب الاهلية في جبل لبنان وتعرف عند
العامه هذه الحرب بالحركة الثانية جرت فيها عدة مواقع في ساحل
بيروت والمتن والغرب والشحار والجرد والشوف وكانت نهايتها ان
وجيبي باشا الذي خلف اسعد باشا في ولاية ابالة صيدا جمع في بيروت
بعض وجوه النصارى والدرروز واقنعهم بالتفاهم والتصافي .

وبهذه الاثناء وصل الى بيروت شكيب افندي مرسلا من الاستانة
لتدبير شؤون لبنان ومن بيروت سار ومعه الامير حيدر اسماعيل
والامير احمد ارسلان الى بيت الدين وهناك امرهما باستدعاء اصحاب
الاقطاعات في لبنان او وكلاء عنهم فلم يحضر الا قليلون واختبأ
اكثرهم خوفاً والذين حضروا حجزهم شكيب افندي في بيت الدين
واخذ سلاحهم واستحضر وجوه دير القمر وجمع سلاحهم وأمر القائمقامين
ان يرسلوا ويجمعوا السلاح من البلاد فاثقل الجنود بذلك على الاهلين
بجدة التفتيش عن السلاح واهانوا بعض رجال الدين .

ثم عزل الامير احمد ارسلان عن قائمقامية الدرروز وولى مكانه اخاه
اميناً وقسم البلاد بينه وبين الامير حيدر اسماعيل جاعلا طريق دمشق
فاصلا بينها وأعطى الامير أمين نصف ساحل بيروت فلم يرض الامير

حيدر والسكان وتداخل قناصل الدول بذلك فقسّم الساحل بين
القائمقامين الساحل الشرقي للامير حيدر والساحل الغربي للامير امين
وجعل طريق دير القمر فاصلاً بينهما .

وحصل خلاف ايضاً على الشياح ووادي شحورور العليا فوضع
الوزير يده عليها وأتبعها لبيروت واستتبّت الراحة في لبنان بعهد
ولاية الامير حيدر اذ كان ورعاً عادلاً وتوفي عام ١٨٥٤ وله من العمر
٦٧ سنة في صربا « جونية » مفلوجاً بلا عقب ودُفن في بكفيا وعيّن
وامق باشا ابن اخيه الامير بشير عساف موقتاً والتمس من الاستانة
تعيين الامير بشير احمد المعني فاجيب الى ذلك .

وكان انعقد مؤتمر باريس الدولي عام ١٨٥٦ وألزم العثمانيين ان
يصلحوا شؤونهم الداخلية فأعلن السلطان المساواة بين كل رعايا السلطنة
فيما يتعلق بالوظائف والضرائب دون تمييز بين المذهب والجنس .

وهبت ثورة الكسروانيين على مشايخهم آل الخازن وطردهم من
كسروان سنة ١٨٥٩ المدعوة « العامية » وتسلم قيادة هذه الثورة
بيطار اسمه طنوس شاهين فانخذت الدولة العثمانية هذه الحوادث حجة
وكيفتها لصالحها بشتى الوسائل .

وبعد ذلك بدأت السياسة الاجنبية تذر قرنبا في البلاد عن طريق
اثارة النزعات الطائفية والعنصرية الحزبية والاتصالات المستمرة
بالمتمنفذين وتصوير الامور على غير حقيقتها وتكليف الحوادث تكيفاً
غير واقعي واستنباط الاقاويل وخلق الشائعات وكان خورشيد باشا
حاكم بيروت رجلاً لا يفقه رسالة الحاكم وكيفية معاملة الرعايا بروح
العدل والانصاف فثار اللبنانيون بعضهم على بعض وتوكت ثورة سنة
١٨٦٠ في قلوب اللبنانيين حزناً وأسفاً ولوعة ولطخة عار في صروح
الابجاد اللبنانية التي بناها الجدود متضامنين وأعملوا فيها معاول الحزري
منقسمين وسجل التاريخ ضعف خورشيد باشا في لبنان وتخيّر احمد باشا

في دمشق وردّ الناس باعجاب ما كان من عبد القادر الجزائري من حجة وتسامح وحماية .

وفي هذه الاثناء تعالت الشكاوي وأعارتها دول اوروبا بالغ اهتمام وقصد مرفأ بيروت اسطول انكليزي وآخر افرنسي ثم نزل الى السبر جيش افرنسي بقيادة الجنرال دي بوفور دوتبول في ايلول سنة ١٦٨٠ . وكان السلطان عبد المجيد قد تدارك الامر وارسل وزيره فؤاد باشا الى دمشق مفوضاً فوق العادة وسبق دخول الافرنسيين اليها فحكم اجمالاً بالاعدام على مئة شخص منهم احمد باشا حاكم الشام المذكور . واقتنع القائد الافرنسي بعد دخوله دمشق من نصائح فؤاد باشا وسببه الى لبنان يهدى روع سكانه وبعد ذلك يلحقه بالجيش العثماني لاعادة الطمأنينة الى قلوب السكان وكان ما كان من تدخل السياسيين والدول الاجنبية وتصرفات الحكام المحليين واسفرت النتيجة عن تأليف لجنة اوروبية وتكليفها اعداد نظام اداري جديد في لبنان فمقدت جلساتها اولاً في بيروت ثم في التسطنطينية وقررت ان يجعل لبنان متصرفية مستقلة تحت سيادة الباب العالي بالاستانة مباشرة ومراقبة ست دول اوروبية هي : فرنسا ، انكلترا ، بروسيا ، روسيا ، النمسا ، ايطاليا ، وسنوا له بروتوكولا « قانون اساسي » مؤلفاً من ١٦ مادة ثم عدلته السلطنة العثمانية بعد ثلاث سنوات اختبار وجعلته ١٨ مادة وعاد الصفاء الى الربوع وملكت روح التأخي القلوب وقيل المثل المشهور « هنيئاً لمن له مرقد عنزة في جبل لبنان » .

والمقدمة التي تصدرت نظام جبل لبنان جاء فيها : النظام الذي منح من العواطف السنية الملوكية تقرر وضعه في شأن تعديل واصلاح النظام الموضوع لجبل لبنان قبلاً بناء على انقضاء مدته وتحصيلاً لاسباب رفاهة وأمن الرعية التابعين دولتي العلية القاطنين والمستوطنين الجبل المذكور أجري التعديل والتنقيح في بعض المواد الواردة في لائحة

هذا النظام وعند عرضها على جناب سلطنتي الاشرف والاستاذان
فيها تعلق شرف صدور ارادتي السنوية الشاهانية باجراء مقتضاها على
هذا الوجه وبموجبها لزم اعلان النظام المذكور على المنوال الآتي
بيانه :

(المادة ١) بولي ادارة جبل لبنان متصرف خمس سنوات تنصّبه
الدولة العلية ويكون مرجعه الباب العالي رأساً وهو محتسب العزل
والتجديد ويكون على عهده القيام بجميع خطط الادارة
الاجرائية الخ ...

(المادة ٢) ينبغي ان يكون للجبل كله مجلس ادارة كبير مؤلف
من ١٢ عضواً موارنة ينوبان عن مديرتي كسروان والبترون - جاء على ذكر
المديرية لانها كانت في ابتداء المتصرفية بمعنى القائمة وكان قضاء
كسروان والبترون مديرية واحدة - و ٣ من مديرية جزين ماروني
ودرزي ومسلم و ٤ من مديرية المتن ماروني وروم ودرزي وشيخي
وعضو واحد درزي من مديرية الشوف وعضو روم ينوب عن مديرية
الكوره وآخر من الروم الكاثوليك عن مديرية زحلة ومجلس الادارة
هذا يكون مأموراً بتوزيع التكاليف والبحث في ادارة وارادات
ومصاريف الجبل ...

(المادة ٣) تنص على تقسيم جبل لبنان الى سبع اقسية الكوره
يستثنى منها القلمون ، جبة بشري والزاوية وبلاد البترون ، بلاد جبيل
وجبة المنيطره والفتوح وكسروان الاصلي حتى نهر الكلب ، زحلة
وضواحيها ، المتن مع ساحل النصارى وارض القاطع وصلبا والسادس
يبتدىء من جنوبي طريق الشام حتى جزين والسابع جزين واقليم
التفاح ...

(المادة ٤) يجب ان تقسم الاقسية الى نواح وبلي كل ناحية مأمور
ينصّبه المتصرف وان يكون في كل قرية شيخ صلح ...

(المادة ٥) أمر المساواة بين الجميع في شمول احكام القانون ونسخ
والغاء كل الامتيازات العائدة لاعيان البلاد خصوصاً ذوي
المقاطعات ...

(المادة ٦) يكون في الجبل ثلاث محاكم ذات درجة اولى وفي
مزكز ادارة الحكومة مجلس محاكمة كبير يتألف من ستة حكام يعينهم
المتصرف مسلمون سنيون ، شيعة ، موارنة ، دروز ، روم ارثوذكس ،
روم كاثوليك ، ومثلهم وكلاء دعاوي ...

(المادة ٧) فحواها ان مشايخ القرى الذين يقومون بوظيفة حاكم
الصلح ان يحكموا في الدعاوي التي لا يتجاوز قدرها مئتي غرش حكماً
غير مستأنف والدعاوي التي تتجاوز ذلك فتُرى في مجالس المحاكم
ذات الدرجة الاولى ...

(المادة ٨) تقتضي المحكمة في الدعاوي الجزائية ان تكون على
ثلاثة وجوه الاول القساحة يراها شيوخ الصلح بالقرى الثاني الجنحة
والجرائم تراها المحاكم ذات الدرجة الاولى الثالث الجنايات تجري
محاكمتها في مجلس المحكمة الكبير ...

(المادة ٩) ينبغي ان يُرى في مجلس تجارة بيروت كل الدعاوي
التجارية ودعاوي ذوي التبعية الاجنبية او الداخلين في حماية اجنبية ...

(المادة ١٠) ان الاحكام ينصبهم المتصرفون بخلاف اعضاء مجلس
الادارة فانهم ينتخبون بمعرفة مشايخ الصلح بالقرى كما ان انتخاب
الشيخ يكون بمعرفة اهل القرية ثم ان اعضاء مجلس الادارة يُحدد انتخاب
ثلثهم كل سنتين وينتخبون رئيساً منهم يدعى (رئيس مجلس الادارة) ..

(المادة ١١) يجب ان يكون الاحكام باجمعهم موظفين وان اقدم
احدهم على (الرشوة) استحق العزل والتأديب قدر قباحتها ...

(المادة ١٢) يجب في مجالس القضاء على الاطلاق ان تكون
المرافعة علنية وان يعهد بضبط الدعوى الى كاتب مخصوص وتسجيل

الصكوك المختصة بفراغ وانتقال الاموال الثابتة والعقارات ...
 (المادة ١٣) تنص على مبادلة الاحكام لمرتكبي الجرائم في غير
 ألوية مجاورة للبنان وان العلاقات اللازم اجراؤها بين ادارة جبل لبنان
 والألوية المجاورة لها تكون كالمواصلات الجارية والمتخذة دستوراً للعمل
 بين باقي السناجق في ممالك الدولة العلية ...

(المادة ١٤) تنص ان سبيل المتصرف الى اقرار حفظ الراحة
 وتنفيذ القوانين في الازمنة العادية انها يكون بمعرفة فرقة ضبطية
 بلباس مخصوص رسمي بمجموعة من الاهلين بتعديل ٧ انفار تخميناً على
 كل الف من النفوس وتنسخ سلك الخوالية وتزول الضبطية على
 البيوت ...

(المادة ١٥) تنص ان الدولة العلية تحافظ على حقها المعلوم بتحصيل
 ويركو الجبل المعين الآن ٣٥٠٠ كيس وذلك على يد المتصرف على
 انه يجوز ابلاغ هذا القدر الى ٧٠٠٠ كيس عند الامكان والمال المتحصل
 يخص لادارة الجبل ونفقات منافعه العمومية اما حاصلات الاملاك
 الهايونية (البكاليك) لا تدخل ضمن الويركو بل تدخر بصندوق الجبل
 لحساب الخزينة الجليلة ...

(المادة ١٦) تنص بتعجيل الشروع في احصاء نفوس اهل الجبل
 محلاً ومحلاً وملة وملة ومسح جميع الاراضي ...

(المادة ١٧) تنص على الدعاوي الكائنة بين رهبان الاديرة
 وخوارنة الكنائس ان تطلب الاسقفيات احالة ذلك الى مجلس الدعاوي
 العادية ...

(المادة ١٨) تمنع الاديان من اجارة اللاجئيين اليها ممن تطلبهم
 وتتعتبهم الحكومة رهباناً كانوا او من عامة الناس ...

ان الثمانية عشر مادة الآتفة هي النظمات الاساسية لجبل لبنان
 يجب اتخاذها دستوراً للعمل الى ما شاء الله تعالى . ومن مقتضى ارادتي

القاطعة السلطانية ان يتوفر الجميع على كمال الاعتناء والدقة في اجرائها وتنفيذها حرفاً حرفاً والحذر كل الحذر من مخالفتها . وايداناً بذلك صدر فرماني هذا العالي الشأن وقد كتب في ١٤ ربيع الاخر سنة ١٢٨١ الموافقة « ١٨٦٣ » غربية (انتهى) .

وفي ١٧ تشرين الثاني سنة ١٨٦٠ كان عين في القائماتية النصرانية يوسف بك ابن بطرس كرم من زغرتا بالوكالة وبقي فيها الى ٩ حزيران ١٨٦١ يوم وصول داود باشا الى لبنان متصرفاً فاستقال يوسف بك رافضاً اية وظيفة كانت .

وهذه اسماء القائمين الذين تولوا القائماتية النصرانية :

الامير حيدر اسماعيل الى سنة ١٨٥٤ ، الامير بشير عساف موقتاً .
الامير بشير احمد ابي اللهمح الى سنة ١٨٥٩ ، يوسف بك كرم
بالوكالة الى سنة ١٨٦١ .

واسماء القائمين الذين تولوا القائماتية الدرزية هم :

الامير احمد ارسلان الى سنة ١٨٤٤ ، الامير امين ارسلان الى
سنة ١٨٥٩ .

والامير محمد امين ارسلان الى سنة ١٨٦٠ .

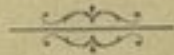

الباب الرابع

لبنان في عهد المتصرفية الممتازة

اول المتصرفين على جبل لبنان هو داود باشا الارمني الاصل تعين في ٩ حزيران سنة ١٨٦١ لمدة ثلاث سنوات وهذه المدة القليلة قصدوا بها اختبار الحكم ان كان صالحاً او يعود لوطني وفي انتهاء المدة مددوا

له لعشر سنوات لكنهم عادوا وعزلوه سنة ١٨٦٨ فكانت مدة حكمه ٦ سنوات و ١١ شهراً .



وكان له وقائع عديدة مع يوسف كرم البطل اللبناني الذي ولد في زغرنا سنة ١٨٢٥ وتعلم اطلاق الرصاص و ضرب السيف على الشيخ عماد الهاشم العاقوري الشهير .

البطل اللبناني يوسف بك كرم

ولما بلغ سن العشرين نصّبه الامير حيدر اسماعيل حاكماً على اهدن اقطاع ابيه واسرته وله في مدة حكمه هذا اعمال تذكّر قدشكر . وعزم في سنة ١٨٥٩ ان يوقف املاكه على كهنة افاضل وينخرط في سلك الكهنوت ويكرز معهم فقير عزمه سعيد الذكر المطران يوسف الدبس الذي كان يومئذ كاهنا يعلم في مدرسة مار يوحنا مارون اذ

قال له : ان المقتدرين مثلك يا كرم على نفع عباد الله في الزمانيات قليلون جداً اما الكهنة المقتدرون على الرسالة فكثيرون ولما وقعت الحركة الاولى في بيت مري اضطرت في قلب كرم نار الغيرة واستدعى مشايخ جبة بشري والزاوية والوجوه الى الاجتماع في قرية بان حيث خطب فيهم محمداً ومبيناً لهم ما نظر اليه بفطرة ذكاه .

ولما اندلعت نار الحرب الاهلية سنة ١٨٦٠ أرسل صكوك املاكه الكثيرة الى بيروت ليرهنها عند من يدفع له ثلاثية الف قرش لينفقها على نجدة ابناء وطنه وارسل اليه قنصل فرنسا في بيروت رسالة ينصحه فيها بالتروي لئلا يشبت انه معتد وكرر الكتابة .

وبعد ان اجاب على الرسائل التي تلقاها من القنصل ورد خبر ان زحلة حوصرت فهب يوسف بك برجاله وما كاد يطل عليها حتى التقى الفارين منها وعاد الى المروج ثم الى جونيه جاءها فيها مركز المدافعة وبذل في هذه الفترة نفقات كبيرة لتعزيز انصاره واعالة الفارين من زحلة .

وبينا هو في جونيه وصل فؤاد باشا الوزير السلطاني المنفوض فوق العادة كما مرّ والعساكر الافرنسية الى بيروت وسماه فؤاد باشا وكيلا لقائماتية النصارى التي ظل فيها الى ٩ حزيران سنة ١٨٦١ كما تقدم .

وفور وصول داود باشا قصد ان يعين كرم في احدى القائماتيات لما رآه من نفوذ كلمته في لبنان وماله في قلوب الشعب من المحبة والاكرام فابى كرم قبول اية وظيفة كانت فضايقه الباشا بذلك وسماه قائماتياً على قضاء جزين لكنه في اليوم الثالث استقال من هذا المنصب ومضى الى داره في اهدن فخشي داود باشا مغبة هذا الاعتزال ورغب ان يتفق مع كرم وكاشفه بذلك على يد بطريركية الموارنة فلم يقبل الا الاعتزال فشكا الامر داود باشا الى فؤاد باشا وهذا كتب الى كرم ان يحضر اليه حالا فحضر دون ابطاء الى بيروت ولما قابله فؤاد

باشا ابقاه في الثكنة العسكرية حيث كان وا كرمه جداً وبعد بضعة ايام اصطحبه معه الى الاستانة وكان ذلك في اواخر سنة ١٨٦١ .
 واقام كرم بالاستانة مكرماً مطبق الحرية وفي ٦ ايلول سنة ١٨٦٤ جددت ولاية داود باشا على لبنان لسبع سنوات تكملة العقدين ولما عرف يوسف بك بذلك وكان يومئذ في قرية برنا ببحوار از مير منتظراً نهاية مدة الثلاث سنوات الاختبار بزعمه انهم يرجعون ولاية لبنان الى وطني عاد الى زغرنا في ١٢ تشرين الثاني سنة ١٨٦٤ فاهتزت البلاد عند وصوله وام الناس داره افواجاً من لبنان

ورأى داود باشا انه يتعسر عليه ادارة البلاد و كرم فيها ولاقوة له على كنبه فلجأ الى بطريرك الموارنة واعدأ انه يسترضي الدولة عن يوسف بك ويوليه ما يبغى بشرط ان يكتب اليه كرم كتاباً يبين فيه انه يريد الاقامة بوطنه خاضعاً للنظام وبعد الاطراح على كرم بذلك كتب هذا الكتاب واجابه الباشا مبدياً كل عطف بالظاهر ولم يكن ضيعه الا غداً وسافر سنة ١٨٦٥ لاستانة عالماً انه لا تستقيم له حال الا بعد ان يذله او يبعده عن البلاد وعرض الامر على الباب العالي فأعطي فرقة عسكري دارغون وعاد الى لبنان وبعد عوده قبض في آخر السنة على بعض انسياء يوسف كرم واصحابه تحرشاً منه لعلمه ان كرم لا ينأى عن الضيم وأتى واقام بصحراء جونية بصحبة العسكري اللبناني والدارغون ايضاً .

وعلم يوسف بك ان وراء الاكمة ماوراها فأتى بجمهور من شمالي لبنان اكثره من اهل التعقل والسلامة أملاً ان يحل الباشا على مصالحته فبلغوا الى دير مار ضومط البوار في ٦ كانون الثاني سنة ١٨٦٦ وبينما كانوا يصلون وقد بعض فرسان الدارغون عليهم وناوشوهم القتال فاضطربت نار الحرب وتقدم البك برجاله الى المعاملتين فزادت نار الحرب تسعراً وقتل من الطرفين عدة قتلى وقام بعض الكسروانيين من جهة غزير

لنجدة كرم فقدم العسكر وعاد يوسف كرم ومن معه الى زغرنا .
فلحقه العسكر على الاثر ونحو ثلاثة آلاف مقاتل من جنود
المملكة ايضاً فترك كرم زغرنا وتوجه الى بنشهي ومعه اربعمائة رجل
فلحقوا به واضطرت نار الحرب فكان النصر لرجال كرم رغم قلة
عددهم وربحوا غنائم وسلاحاً كثيراً من عسكر داود باشا .

ولما اتسع الحرق ورأت الحكومة من اللازم ان تنتصر اعلاء
لشأنها جمع داود باشا نحو ثمانية آلاف مقاتل وسيروهم على كرم وهو في
قرية سبعل واصحابه لا يبلغون الخمسائة رجل فتلظت نار الوغى بين
الفرقيين من الصباح الى المساء وبات كل من المتحاربين متحفزاً للقتال
وعند الصباح رأى كرم انه لم يبق لدى رجاله بارود فصرف جمهوراً
منهم ومضى بخمسة عشر رجلاً لا غير الى اهدن وعميد الى الاختباء .

وظلت هذه حاله يخبئ، حيناً في مكان ويلجأ الى غيره حتى كان
مرة في وادي النسر ضمن منعطف لبنان من جهة بعلبك فجمع
فائقها حشداً كبيراً من جنود ورجال يقدر بألف رجل وقصدوه في
مخباتهم فهب اليهم برجاله السبعة فلم يجسروا ان يدنوا منه ولواهاريين .
واحاط به مرة اخرى نحو الف رجل في نبع جوعيت الكائن بين
اهدن وجبال الضنية فانحدر امامهم في وادي النهر لجهة مزارا فاقاموا
له كميناً على الطريق ولما بلغ الكمين وايقن ان لا مناص منه صاح
باصحابه وكانوا خمسة عشر رجلاً سيوفكم يا ابطال واستل سيفه ومشى
على القوم المشتبكين بالطريق وحوله رجاله فارتاع الكامنون وانحازوا
من طريقه فاجتاز بينهم ومضى .

واخيراً سُميت نفسه الاختباء فهب متظاهراً على نبع جوعيت
وتألب عليه نحو ثلاثمائة شاب من نخبة الرجاء - ال فسادهم في وسط
البلاد ماراً بحجة بشري وبلاد البترون وجبيل وكسروان الى ان بلغ
بكفيا في اواسط شهر كانون الثاني سنة ١٨٦٧ والعسكر اللبناني يتبعه

عن بعد ولم يتحرش لقتاله الا في الوادي الفاصل بين كسروان والقاطع .
 وقبل ان ينتهي القتال جاء الى يوسف بك وقد من قبل القنصل
 الافرنسي العام يعرض عليه ان يسافر الى فرنسا ويتمتع بحمايتها
 ورعايتها وان يتوجه الى بكر كي ليجتمع به هناك وكان داود باشا
 هو الذي لجأ الى قنصل فرنسا بهذه الوسيلة فاذعن كرم لوساطته
 وجاء الى بكر كي حيث وافاه اليها

وهناك اعلن القنصل حماية فرنسا له على الجمهور وقبل يوسف بك
 الحماية وان يسافر الى فرنسا وبارح بكر كي الى بيروت بصحبه الوف
 مؤلفة من الناس وغصت الطريق بمستقبله وسافر الى مرسلية في شهر
 شباط ١٨٦٧ ومن مرسلية سار الى جزائر الغرب واقام فيها مدة
 وعينت له فرنسا جعلاً سنوياً مقداره الف ليرة افرنسية ذهباً ثم استأذن
 بعد ذلك بالحضور الى باريس ولما لم ير من وزير خارجيتها ما يوافق
 مصلحته خرج منها الى البلجيك ثم الى رومية فاقام فيها مدة وصرف
 مدة اخرى في كورفو وعاد الى نابولي فتوطنها مدة طويلة .

وسنة ١٨٨٧ بلغ الباب العالي بالاستانة ان كرم يسمى ليأخذ
 الجنسية الايطالية واوعز اليه بواسطة سفير فرنسا في رومية وهذا كلف
 السعيد الذكر المطران يوسف الدبس الذي كان هناك لتخاطبة كرم
 والعدول عن عزمه ولدى مقابلة كرم بالدبس نفى ما عزي اليه وقال لم
 اكن يوماً ضد الدولة العثمانية وكلماته به هو ضد خصمي داود باشا .
 ولدى وصول المطران للاستانة انهر الصدر الاعظم بذلك فقال
 له هذا اذا اراد كرم ان يكون قائماً او متصرفاً على احدى مدن
 سوريا خارجاً عن لبنان اتمه حالا ولما خابروه بذلك رفض رفضاً باتاً
 وبقي في نابولي حتى مات فيها سنة ١٨٨٨ ودفن في احد مدافنها وبعد
 خمسة عشر شهراً ارسل اولاد اخيه من يأتي برفاته الى موطنه اهدن
 فعجب كل من حضر احتفال نقل الجثة من بقائها سالمة تماماً من الفساد

والتغير ويعزو الناس ذلك الى فضيلة طهارته حتى قيل عنه انه في مدة حياته لم ينظر الى وجه امرأة واستمر بتولا طيلة عمره ولا يزال جثمانه في كنيسة مار جرجس في اهدن حتى اليوم معروضاً للانظار .

واما داود باشا فقد عزله الباب العالي سنة ١٨٦٨ وسمى خلفاً له نصري فرنكو باشا كوسا المتصرف الثاني على لبنان تعين في ٢ تموز سنة ١٨٦٨ خمس سنوات ثم مددوا له خمساً ثانية لكنه توفي في ٢٦ شباط سنة ١٨٧٣ ودفن في الحازمية فكانت مدة حكمه اربع سنوات وسبعة اشهر وهذا المتصرف سلخ عن لبنان قسماً من اراضيه الداخلية المعروفة بسهل البقاع واتبعها سوريلو وتسلم وكالة المتصرفية موقفاً بعد وفاة فرنكو باشا الشيخ عيد حاتم وكيل رئاسة الادارة .

المتصرف الثالث على لبنان رستم باشا الايطالي الاصل تعين في ٢٢ نيسان سنة ١٨٧٣ خمس سنوات ومددوا له خمساً ثانية وهذا كان حازماً الا انه خدم افكار العثمانيين وتنازل عن الاعانة السنوية التي كانت حكومتهم تؤديها الى لبنان وقدرها خمسمائة كيس كما مرّ وبمدة ولايته اضهد الاكليروس فكان عهده حافلاً بالفتن وكانت مدة حكمه عشر سنوات وشهرين .

المتصرف الرابع على لبنان واحا باشا المارديني الالباني الاصل تعين في ٨ ايار سنة ١٨٨٣ خمس سنوات ثم مددوا له للعشر وقبل نهايتها توفي في ٢٩ حزيران سنة ١٨٩٢ ودفن في الحازمية بجانب مدفن حرمه وابنته وهذا المتصرف شاعت الرشوة في ايامه واشتد تيار الهجرة من لبنان وبعد وفاته تسلم بالوكالة الامير فندي شهاب وكيل رئيس الادارة وكانت مدة حكم واحا تسع سنوات و٢٢ يوماً .

المتصرف الخامس على لبنان نعموم باشا الحلبي السوري الاصل ابن اخت فرنكو باشا تعين في ١٧ آب سنة ١٨٩٢ خمس سنوات وتجددت مدة حكمه في ١٥ آب سنة ١٨٩٧ خمس سنوات ثانية ولولا ان ظلت

الرشوة كما كانت في عهد سلفه لما كان في طريقة حكمه للبلاد ما
يؤخذ عليه ومدة حكمه عشر سنوات .

المتصرف السادس على لبنان مظفر باشا البولوني الاصل تعين في ٢٧
ايلول سنة ١٩٠٢ خمس سنوات وكان حسن النية محبباً للإصلاح الا
انه قليل التروي متقلباً محاطاً بجاشية فاسدة افسدت عليه ما كان
ينوي من الخير ومات في ٢٩ حزيران سنة ١٩٠٧ وسورة القلق في
لبنان على اشدها ودفن في مدفن الباشوات في الحازمية وبعد وفاته
تسلم بالوكالة الامير قبلان ابي اللمع وكيل رئاسة الادارة .

المتصرف السابع على لبنان يوسف فرنكو باشا تعين في ٨ تموز
سنة ١٩٠٧ خمس سنوات وبعهد حكمه استتب الامن في لبنان فكان
نزهاً حليماً ايد جمعيات الإصلاح اللبنانية التي تألفت في ايامه وبعهده
أعلن دستور تركيا وبعد سفره تسلم بالوكالة عضو مجلس الادارة
سعدالله بك الحويك بسبب تغيب الامير قبلان ابي اللمع الموقوف عن
وظيفة رئاسة مجلس الادارة ولما عاد اليها استلم الوكالة من سعدالله بك
الا انه لم يعش فمات وعاد سعدالله وتسلمها ثانية .

المتصرف الثامن على لبنان اوهانوس قيوجيان باشا الارمني تعين
في ٢٣ كانون الاول سنة ١٩١٢ خمس سنوات واستقال في تموز سنة
١٩١٥ بازاء الحرب الكونية وسبب استقالته اهتمامه في شؤون لبنان
فأحبه اللبنازيون والتفتوا حوله فكان ذلك باعثاً على استقالته بايعاز من
الدولة العثمانية التي اعتدت على امتيازات لبنان وسلختها عنه ووضعت
حاكماً مباشراً من قبلها بدون استشارة سفراء الدول موقعة نظام
لبنان لانها كانت بحالة حرب مع اكثرهم اذ انحازت بجانب المانيا كما لا
يجفى في اثناء الحرب الكونية الاولى .

الباب الخامس

حالة لبنان وحكامه المباشرين باثناء الحرب الكونية

سببت نيران الحرب الكبرى وكانت المانيا هي البادية بها فلم يشاهد الناس حرباً مثلها ولا ورد ذكرها بتاريخ الحروب وقد تذرعت المانيا بجرمة طالب فوضوي من أهل البوسنة اسمه برنسيب اطلق النار على الارشيدوق فرنسوا فردينند ولي عهد النمسا والمجر وعلى قرينته الدوقة صوفي في زاوية شارع رودولف في سرجيفو عاصمة البوسنة والمهرسك فقتلها في ٢٨ حزيران سنة ١٩١٤ .

ولما قبض على القاتل اعترف ان الجناية دبرت في بلغراد عاصمة سربيا وانه استلم ما كان معه من القذائف والسلاح من ضباط وموظفين سربيين تابعين للجمعية المناوئة للنمسا ونقل مع سلاحه الى البوسنة بواسطة كبار موظفي الحكومة السربية حيث كان هناك يومئذ ولي عهد النمسا وقرينته اللذان قتلها .

لذلك شهرت النمسا الحرب على السرب في ٢٨ تموز سنة ١٩١٤ واستغتمت الفرصة المانيا وهجمت على البلجيك ولكسمبرج على رغم حيادهما قاصدة باريس من اقرب الطرق اليها غير حافلة بالمعاهدات التي تمنع ذلك واضطرت انكلترا بحكم هذه المعاهدات الى احترام استقلال البلجيك وحماتها ان تشهر الحرب على المانيا وشهرت الحرب فرنسا ايضاً للفرض نفسه وللدفاع عن عاصمتها باريس وتتابع الدول من الطرفين وهكذا استاقت المانيا اوروبا كلها الى خوض الحرب العظيمة فانه لم يمض ستة اسابيع على مقتل ولي عهد النمسا حتى أمست ثمانى امم من امم اوروبا في حرب وثمانية عشر مليون رجسلى تحت السلاح وتضاعف عدد الدول المتحاربة حتى بلغ اكثر من عشرين دولة واخذوا

يتطاحنون على الارض بالسلاح والمدافع والغازات وفي البحار بالسفن
والمدركات وتحت الماء بالغواصات وفي الجو بالبالونات والطائرات وما
اقلق الارض والابحار والسموات .

وكانت الدولة العثمانية تعتقد كل الاعتقاد بظفر المانيا لذلك عزم
على ان تخوض معها غمرات هذه الحرب الطاحنة فالغت الامتيازات
الاجنبية في ٩ ايلول سنة ١٩١٤ وشهرت الحرب على الحلفاء في ٢٩
تشرين الاول من السنة ذاتها .

وفي ١٢ من تشرين الثاني التالي طلبت الحكومة في بيروت تراجع
قناصل فرنسا وانكلترا وايطاليا وروسيا ومن حالفهم الى دائرة
البوليس وحجزتهم هناك وثاني يوم نفتهم الى قيصرية في الاناضول
وسفرت القناصل كلاً الى دولته وخاضت المعصية وارسلت احمد جمال
باشا الى سوريا ولبنان قابضاً على زمام الحكم فيها بيد مطلقة لا قيد
لها ولا رادع .

وما وطئت رجلا الطاغية جمال باشا ارض لبنان حتى نزع الاستقلال
منه وجعل عليه حاكماً عثمانياً وباشر ابعاد الالوف من ذوي البسالة
والاقدام واعيان البلاد عن اوطانهم لجهات مختلفة فمات منهم كثيرون
بالمنفى مثل المطران بطرس شبلي رئيس اساقفة بيروت على المواردنة
وغيره بحجة انه يخاف ثورة هؤلاء ولم يراع مذهباً من المذاهب .

واقفل المدارس لا سيما الاجنبية منها واحتمل بناياتها للجيوش
العثمانية وبدأ يهدم البنائيات والدور في بيروت والشام مدعياً انه يريد
ان ينظم المساكن على طريقة حديثة ولم يكن ذلك منه الا خداعاً
ليلهي افكار الناس عن السياسة ولم يعبر حجراً واحداً من كلما هدم
ولا عوض قرشاً على اصحاب الدور المهذومة وشرع بجمع كلما كان
يرؤم للناس حياتهم فجمع الحيوانات حتى الدجاج واشياء كثيرة
كالتنك واكياس الخيش والحديد لدعم الخنادق وجمع الفرشات بحجة

انشاء مياتم لاولاد الفقراء وكردس من المناديل الحربية وقناني الكولونيا والعطورات وما شابه ذلك كالامشاط النسائية التي لا حاجة للجند فيها الا قضاء شهواتهم .

والآف مجلساً عسكرياً في عاليه دعاه مجلس الحرب العرفي ومثله في الشام ونصب المشانق فيها وفي بيروت وأخذ يتظلم الناس ويذيقهم الموت اشكلاً والوناً .

وساعد الجوع شدة المشنقة والتنفي وحلول الجراد حتى اصبحت اغلب القرى في لبنان خاوية خالية من السكان وتقاطر الجياع الى بيروت وطرابلس فاجهزت الحمى عليهم ومنذ ذلك الوقت اصبحت المئات من المساكن في لبنان خراباً بعد ان كانت آهلة عامرة . ويقدر العارفون ان الذين ماتوا في لبنان بلغوا مئتي الف نسمة اكثرهم بالجوع ومن جرائه أكل بعض الجائعين بعضهم في الانحاء القاصية القاحلة .

وامتلك حب الانتقام قلب جمال فقد شعوره الانساني وصمم على افناء ما استطاع اليه سبيلاً من العرب .

سحق الحوري يوسف الحايك في ٢٢ اذار ١٩١٥ بالشام وفيها أمر بصلب انطون وتوفيق زريق على خشبتين واطلق الجند عليها الرصاص فاماتوهما وقتل نخله باشا مطران رمياً بالرصاص في ٦ كانون الثاني ١٩١٥ بعد ان اذاقهم من انواع العذاب ما لا يتحمله بشر وفي بيروت سحق البطل مسعود الهليل من وادي شحور .

وفي ٢٠ آب سنة ١٩١٥ علق على اعواد المشانق احد عشر عيناً من اعيان البلاد دفعة واحدة في بيروت وهم : عبد الكريم الخليل ، محمد ومحمود المحمصاني ، عبد القادر الخرسا ، نور الدين القاضي ، صالح حيدر ، علي الارمنازي ، سليم الاحمد الهادي ، محمود العجم ، نايف تلو ، ومسلم عابدين .

وفي نيسان سنة ١٩١٦ علق يوسف الهاني على المشنقة في بيروت

وانتقل الى الشام فشنق في ٦ ايار سنة ١٩١٦ سبعة من وجهائها وهم :
شفيق المؤيد مبعوث دمشق وعبد الحميد الزهراوي وشكري العسلي
وعبد الوهاب الانكليزي والامير عمر عبد القادر الجزائري ورشدي
الشعه ورفيق سلوم وكلهم من اعيان الشام وموظفيها .

وفي النهار نفسه عاد الى بيروت واعدم ١٤ وجيهاً وهم : عبد الغني
العريسي سيف الدين الخطيب الامير عارف شهاب سليم الجزائري
جرجي الحداد باترو باولي عمر مصطفى حمد، محمد حسين الشنطي توفيق
البساط الشيخ احمد طباره سعيد عقل علي حاجي عمر امين لطفي الحافظ
جلال سليم البخاري ومنذ ذلك الحين تعيد الامة اللبنانية لشهداء الوطن
في ٦ ايار من كل سنة .

وفي ٥ حزيران سنة ١٩١٦ اعدم في بيروت سنقاً الشيخين فيليب
وفريد الحازن والشماس اناول ميزر شماس المطران دوماني رئيس
اساقفة طرابلس عدا الذين ماتوا في المنفى وتجرش جمال باشا بالبطريك
الماروني الياس الحويك فاستدعاه الى صوفر وابقاه مدة تحت المراقبة
ثم اعاده الى بكر كبي ولم يترك سائحة للانتقام ثم دون مأساة جديدة .
فلما ان المتصرف الثامن علي لبنان كان او هانس قيوجيان باشا وقد
استقال في تموز سنة ١٩١٥ بايعاز من الدولة العثمانية بسبب حب
اللبنانيين له واهتمامه بشؤونهم فعيّنت الاسنانة موضعه حاكماً مباشراً
من قبلها علي منيف بك الذي ترك بعهدا في ٢٨ شباط سنة ١٩١٧
ليتسلم وزارة النافعة فيها فحل مكانه بالوكالة حلیم بك محاسبجي
المتصرفية الى ٢٦ اذار من السنة ذاتها حين وصول اسماعيل حقي بك
فظل هذا الى حزيران سنة ١٩١٨ حيث نقل والياً على بيروت وجاء
بعده ممتاز بك من تموز سنة ١٩١٨ الى ٣٠ ايلول ١٩١٨ تاريخ انسحاب
الامان والعثمانيين من لبنان واحتلال الانكليز موضعهم وقبل ان
يترك ممتاز بك بعهدا استحوذ على مال لبنان الذي كان بالصندوق

وقدره ٦٠ الف ليرة ذهبية وقرّ بها. وكان عدد السلاطين الذين توالوا
على السلطنة بمدة استيلائها على سوريا ولبنان ٢٥ سلطاناً آخرهم محمد
الخامس وعدد من تأسس السلطنة لانتهائها ٣٥ سلطاناً.

وبعد ما دخلت العساكر الانكليزية لبنان استلم الحكم من اول
تشرين الاول الى ٧ منه الاميران مالك شهاب وعادل ارسلان ثم
اجمع الرأي على تسليم حبيب باشا السعد بعدهما الى ١٩ تشرين الاول
سنة ١٩١٨ حينما استلم الافرنسيون البلاد من الانكليز فعينوا حاكماً
من قبليهم الكابيتان بوشر وبعده عينوا القومندان سيشه وبعده هذا
القومندان لابرو من ٢٠ تشرين الاول ١٩١٨ الى اواخر آب ١٩٢٠.



الباب السادس

اعلان دولة لبنان الكبير في اول ايلول سنة ١٩٢٠

كان الحلفاء مدة الحرب تفاوضوا في شأن مصير سوريا فاقتصر الانكليز بانفسهم فلسطين وتعهدوا ان يجعلوها موطناً قومياً لليهود بحسب وعد بلفور سنة ١٩١٧ .

وطلب شريف مكة ان تكون سوريا له فاجابه الحلفاء الى طلبه ووعدوه ان يسهلوا له انشاء اتحاد دولي للبلدان العربية بشرط ان لا تمس فرنسا بشيء من حقوقها المكتسبة فالتف الامير فيصل في دمشق شبه هيئة حاكمة معلناً انه الممثل الشرعي لسوريا .

على ان جمعية الامم ارسلت تستفتي السوريين في شأن تعيين الدولة المنتدبة التي يحسن تكليفها انقاذ البلاد واحياؤها وجاءت لجنة اميركية لتستطلع رغائب الاهلين في صيف سنة ١٩١٩ فطلب معظم السوريين واهل لبنان الانتداب الفرنسي ورفضوا الانضمام الى الحجاز .

وفي نصف شهر تموز سنة ١٩١٩ سافر البطريرك الماروني الياس الخوريك مع حاشيته الى باريس من مرفأ جونيه على دارعة افرنسية وجرى له وداع قل نظيره عدداً وحماساً ليطلب بصفته مندوباً عن اللبنانيين عموماً من مؤتمر الصلح في باريس تقرير استقلال لبنان الكبير تحت مشاركة الدولة الافرنسية وعاد مكلاً مشروعه بالنجاح وكان يوم استقباله في بيروت من الايام المشهودة .

وفي ٢٤ تموز سنة ١٩٢٠ دخلت الجيوش الافرنسية دمشق بعد معركة ميسلون وتركها الملك فيصل واصبحت فرنسا مطلقة اليد في تدبير شؤون سوريا ولبنان بموجب مؤتمر سان ريمو ومعاهدة سيفر . وفي اول ايلول سنة ١٩٢٠ في مدينة بيروت في باحة قصر الصنوبر

بم حضور البطارية والروساء الروحيين عموماً واعيان البلاد واركان
الحكومة وامام الوف كثيرة من الاهلين وقف الجنرال غورو ممثل
الدولة الافرنسية يحف به عليه القواد وبين اطلاق المدافع برآ وبحراً
اعلن رسمياً انشاء دولة لبنان الكبير وتعيين مدينة بيروت عاصمة لها
وجاء في خطابه :

في سفح هذا الجبل الشامخ الذي كان قوة بلادكم وسور ايمانها
وحريتها المنيع على شاطئه هذا البحر العجيب الشهير الذي شاهد
سفائن فونيقيا واليونان وروما ماخرة في عبابه حاملاً آباءكم اهل الذكاء
والمهارة وارباب الفصاحة والتجارة وهو يحمل اليكم اليوم بعد رجوع
الخط عهد صداقة عظيمة قديمة ونعمة السلم الافرنسي .

وامام هؤلاء الشهود جميعاً شهود آمالكم ومجهوداتكم وانتصاراتنا
وبقلب يشاطركم فرحكم وفخركم انا ادي بدولة لبنان الكبير واحييه باسم
حكومة الجمهورية الافرنسية متجلبباً بالقوة والعظمة .

وتكلم عن راية لبنان محدداً ألوانها وشكلها ورفعت مثلثة الالوان
كالراية الافرنسية وفي وسطها على اللون الابيض الارزة وعين حدود
لبنان بموجب قرار اصدره في ٣١ آب سنة ١٩٢٠ بحدوده الحالية .

بعد هذا تكاثر العصاة على الحدود اللبنانية فقمعت حركاتهم بالقوة
ولما أعيدت قيليقياً الى تركيا سنة ١٩٢٢ هاجر معظم الارمن الى سوريا
ولبنان وألّفوا مجموعة ارمنية كبيرة وقسم الجنرال غورو لبنان الى
اربع متصرفيات ومدينتين بمتازتين وهي : لواء جبل لبنان وقاعدته
بعبدا ولواء الجنوب وقاعدته صيدا ولواء البقاع وقاعدته زحلة ولواء
الشمال وقاعدته زغرتا وبلدية بيروت الممتازة ومثلها بلدية طرابلس وفي
اول ايلول ذاته عين حاكماً لدولة لبنان ضابطاً بحرباً يدعى البرترابو
كان قد تولى في اثناء الحرب الكونية ادارة جزيرة ارواد ومنها كان
يتصل برآ من وقت لآخر ببعض اللبنانيين اخضعهم الحوري بولس عقل

« المطران حالياً » حاملاً اليهم المساعدة والطمأنينة واقامت بالقرب منه لجنة ادارية مؤلفة من ثمانية عشر عضواً لتتولى السلطة التشريعية لمدة اربع سنوات ولم تعش الا سنتين فحلّت واول رئيس لهذه اللجنة كان داود عمون ومنذ اواخر سنة ١٩٢١ حتى نهاية شباط سنة ١٩٢٢ تم احضار اللبنانيين فبلغ عدد المقيمين منهم في لبنان الكبير ٦٢٨ الف نسمة ونيف على اختلاف طوائفهم ومذاهبهم .

وفي شهر ايار سنة ١٩٢٢ جرت انتخابات اول مجلس تمثيلي على درجتين وعدد اعضاءه ثلاثين عضواً فكان رئيسه الاول حبيب باشا السعد وفي ايار عام ١٩٢٣ وصل الى ثغر بيروت المفوض السامي الجديد الجنرال فيغان المعين بدلاً من الجنرال غورو المستقيل والذي كان موجوداً في فرنسا منذ تشرين الثاني المنصرم وبعد يومين من وصوله اعلن خبر استقالة القومندان ترابو من حاكمية لبنان وعين بدلاً منه بالوكالة المسيو اوبوار وسافر ترابو الى فرنسا في ٢٦ ايار سنة ١٩٢٣ . وفي تشرين الاول سنة ١٩٢٣ على اثر انتخاب هيئة المجلس التمثيلي السنوية انتخب نعوم اللبكي رئيساً له وفي ٢٧ حزيران سنة ١٩٢٤ تعين المسيو اوبوار حاكماً لبنان بالوكالة مندوباً للمفوض السامي لدى حكومة لبنان وخلفه بالحاكمية الجنرال فندنبرغ احد ابطال الحرب الكبرى من حزيران ١٩٢٤ الى كانون الثاني ١٩٢٥ وكان احيل الى التقاعد بسبب جراحات عطلت احدى رجليه .

وانتسب في ٦ ايلول ١٩٢٤ مجلس شوري الدولة وتعين اول رئيس له حبيب باشا السعد وفي تشرين الاول ١٩٢٤ اسفر الانتخاب السنوي لهيئة المجلس النيابي عن انتخاب الاستاذ اميل اده رئيساً له . وفي اوائل كانون الاول من السنة ذاتها صدر الامر بتقليد المفوض السامي الجنرال فيغان مأمورية عالية في المدارس الحربية بفرنسا فسافر لتسلم مأموريته في ٥ كانون الاول ١٩٢٤ بعد ان ودعته الشبيبة

البيروتية واللبنانية وعموم الاهالي وداعاً مؤثراً تقديراً لخدماته الجليلة وحسن ادارته وسمو اخلاقه .

وفي ٢ كانون الثاني ١٩٢٥ وصل الى ثغر بيروت المفوض السامي الثالث الجديد الجنرال سارايل احد قواد فرنسا بالحرب الكونية والقائد العام الاول لجيوش الحلفاء في سالونيك وحال وصوله الى سراي المفوضية قدمت له هيئة المجلس النيابي فاعلن لها انسحاب زميله الجنرال فندنبرغ من حاكمية لبنان واوعز اليها بان تعين للحاكمة رجلاً لبنانياً ولكن قبل ان يعقد المجلس جلسته في ١٢ كانون الثاني من نفس السنة عاد عما وعده وطلب الى المجلس بالواسطة تقديم اسم مرشح افرنسي بين اسماء المرشحين ولما رفضوا ذلك اصدر امره بمجل المجلس حالاً . وفي اليوم التالي عين المسيو كايلا حاكم بلاد العلويين وكيلا لحاكمية لبنان وعين الجنرال فندنبرغ بموجب قرار حاكماً فخرياً وبقي المسيو كايلا بالوكالة الى ١٦ تموز ١٩٢٥ وبالاصالة من هذا التاريخ حتى ٢٥ ايار ١٩٢٦ حين اعلان الجمهورية اللبنانية .

وفي ٩ نيسان ١٩٢٥ اصدر المسيو كايلا قراراً بالغاء التقسيمات الادارية التي كانت تسمى متصرفيات وبلديات بمنازة واقضية وقسم اراضي الدولة اللبنانية الى محافظات يحتوي كل منها على عدد من النواحي وجعل على رأس كل ناحية مديراً وعلى رأس المحافظة محافظاً والحق بمدينة بيروت ناحية الساحل المعروفة وقسمها من ساحل المتن الى نهر الموت ودعاها محافظة بيروت وفي شهر تموز ١٩٢٥ أعيدت الانتخابات النيابية في انحاء لبنان بموجب التقسيمات الادارية القديمة ولما تم انتخاب المجلس النيابي انتخب موسى نمور عضو البقاع رئيساً له وتجدد انتخابه في الدورة السنوية في تشرين الاول ١٩٢٥ وجدد له ايضاً في تشرين الاول ١٩٢٦ وعين الى جانب مجلس النواب مجلس شيوخ وعام ١٩٢٧ وبعد التعديل الاول للدستور كإسياتي ضم مجلس الشيوخ الى المجلس النيابي

واصبح عدد النواب ٤٦ عضواً ثلثهم عين تعييناً وقد اكمل هذا المجلس ولايته اربع سنوات .

وفي تشرين الاول والثاني ١٩٢٥ وقع ما يؤسف له وحدثت معارك راسيا وصار الهجوم على حاصبيا ومرجعيون وغيرها وبالنتيجة كثر عدد القتلى من الثائرين وبعد ايام احتلت الجنود الافرنسية حاصبيا لكنها خسرت من جنودها عدداً غير قليل .

وفي كانون الثاني سنة ١٩٢٦ وصل المفوض السامي الرابع المسيو ده جوفنيل أحد اعضاء مجلس الشيوخ الافرنسي المعين مفرضاً سامياً للجمهورية الافرنسية في سوريا ولبنان بدلا من الجنرال سارايل الذي اساء التصرف أيما اساءة .



الباب السابع

الجمهورية اللبنانية التي اعلنت في ٢٣ ايار سنة ١٩٢٦

بعد وصول المفوض السامي المسيو ده جوفنيل اصدر امراً الى المجلس النيابي بأن يسن دستور لبنان فانصب المجلس على عمله ووضع دستوراً مؤلفاً من ٩٢ مادة ولما انتهى منحه في ٢٣ ايار ١٩٢٦ اعلن المفوض السامي « الجمهورية اللبنانية » وبعد يومين اصدر امره بتعيين ١٦ عضواً من اعيان البلاد لمجلس الشيوخ وانتخبوا الشيخ محمد الجسر رئيساً له .

وفي ٢٦ ايار ١٩٢٦ اجتمع المجلسان النيابي والشيوخ برئاسة الشيخ محمد الجسر وانتخبوا ناظر العدالة الاستاذ شارل دباس رئيساً للجمهورية اللبنانية لمدة ثلاث سنوات وهو اول رئيس وطني وتشكلت الوزارة الاولى برئاسة اغوست باسا اديب الذي تولى مع الرئاسة وزارة المالية . وفي اليوم التالي لهذا الانقلاب عاد المسيو ده جوفنيل الى فرنسا وجاء خلفاً له في المفوضية المسيو هنري بونسو في تشرين الاول ١٩٢٦ وهو المفوض الخامس .

وفي ايلول ١٩٢٧ ابتدأت الحكومة بتعديل الدستور اللبناني وتم التعديل في ١٧ تشرين الاول واهمه توحيد مجلس الشيوخ ومجلس النواب وحين انعقاد الدورة السنوية انتخب الشيخ محمد الجسر رئيساً للمجلس النيابي الموحد واصبح عدد اعضاءه ٤٦ عضواً .

وفي ٢٣ ايار ١٩٢٩ جددت الرئاسة للاستاذ شارل دباس على ثلاث سنوات ايضاً وعند قرب انتهاء هذه المدة في ٩ ايار ١٩٣٢ اهتم المجلس النيابي لانتخاب الرئيس القادم وزاد نشاط اعضاءه وكرت اجتماعاتهم ولما شعر المفوض السامي المسيو هنري بونسو باختلاف اراء النواب

وتطاحنهم حل المجلس وعلق الدستور اللبناني فاوقف تطبيقه مؤقتاً فيما يتعلق بتنظيم وسير السلطة التنفيذية والسلطة التشريعية وقرر ان يقوم في اثناء مدة التوقيف رئيس الحكومة المعين بقرار من المفوض السامي باعباء السلطة التنفيذية بمساعدة الدولة المنتدبة يعاونه في ذلك مجلس مديري الدوائر العامة للعدلية والداخلية والمالية والنافعة والمعارف العمومية والزراعة والصحة والاسعاف العام واعطي رئيس الحكومة الصلاحيات في اثناء هذه المدة لاصدار مراسيم تعتبر كقوانين بناء على موافقة مجلس المديرين .

اما المراسيم ذات الصفة التشريعية فتتخذ مع موافقة المفوض السامي الذي اصدر قراراً كلف بموجبه الاستاذ شارل دباس مع المحافظة على لقبه (رئيس جمهورية) القيام بوظيفة رئيس الحكومة ضمن الشروط الآتية الذكر وكلف المدبرون الموجودون وقتئذ القيام بالاعمال تحت سلطة رئيس الحكومة مباشرة وبقررة هذا القرار انقطع الوزراء الفائون بالخدمة عن وظائفهم واوقفت الوزارات كما اوقف المجلس النيابي . وخلف المسيو هنري بونسو بالمفوضية الكونت دميان دي مارقال المفوض السادس وظل الحال كذلك الى ٢١ كانون الاول ١٩٣٤ حيث اعيدت الحياة الدستورية وانتخب مجلس نيابي مؤلف من ٢٥ عضواً ١٨ نائباً انتخبوا و ٧ عينوا وعين رئيساً لهذا المجلس الاستاذ شارل دباس رئيس الجمهورية القديم .

واسميت السلطة المنتدبة حبيب باشا السعد رئيساً للجمهورية من ٣٠ كانون الثاني ١٩٣٤ الى كانون الثاني ١٩٣٥ وعين عبد الله بيهم وزيراً فرداً باسم (امين مر الدولة) يرئس مجلس المديرين .

وعند نهاية مدة حبيب باشا جددت له سنة ثانية وترأس المجلس النيابي الامير خالد شهاب بدلا من الدباس الذي سافر الى فرنسا ومات هناك . وفي ٢٠ كانون الثاني ١٩٣٦ انتخب المجلس النيابي الاستاذ اميل اده

رئيساً للجمهورية وعين الدكتور ايوب ثابت اميناً لسر الدولة وما لبث ان استقال الدكتور ثابت فعين رئيس الجمهورية وزارة خماسية برئاسة خير الدين الاحدب وكان الاستاذ اده الرئيس الثاني المنتخب دستورياً والرئيس الثالث للجمهورية في عهد الانتداب بعد ان اقصى الحاكم الافرنسي .

وفي سنة ١٩٣٧ عقدت معاهدة بين فرنسا والجمهورية اللبنانية نصت على ان الدولة الافرنسية تسحب جيوشها من لبنان بعد المعاهدة بثلاث سنوات ولا تحتفظ الا بنقط محدودة على الحدود المجاورة وكان الاستاذ اميل اده اول رئيس للجمهورية اللبنانية بعد المعاهدة والاستقلال . وفي ارائل صيف ١٩٣٧ سافر رئيس الجمهورية الى باريس وبعد عوده فض المجلس النيابي في ٢٤ تموز ١٩٣٧ واوعز بانتخاب مجلس غيره مؤلف من ٦٣ نائباً منهم ٤٢ ينتخبهم الشعب و ٢١ يعينهم الرئيس . بهذه المناسبة اصدر المفوض السامي قراراً جدد فيه رئاسة اده لثلاث سنوات وتم انتخاب المجلس على درجة واحدة في ٢٦ تشرين الاول ١٩٣٧ وانتخب رئيسه باتروطراد .

وبعد ايام قليلة عين سبع وزارات كما يلي : وزارة الداخلية، المالية العداية، الزراعة والاقتصاد، النافعة، الخارجية، التربية الوطنية، الصحة والاسعاف العام وتعين لرئاسة الوزارة خير الدين الاحدب وبعد سنة واحد عشر شهراً حل المجلس النيابي في عهد المفوض السامي السابع غبريل بيو في ٢١ ايلول ١٩٣٨ وتعطل الدستور وألغيت الوزارات ولم تبرم المعاهدة المذكورة لان البرلمان الافرنسي ردها لاسباب سياسية وفي ٤ نيسان ١٩٤١ دعي الاستاذ افرد نقاش الى تسلم زمام رئاسة الجمهورية بعد استقالة الرئيس اميل اده الذي كان تولى الحكم دون برلمان حيث دعت ظروف اخرب يومئذ الى تعليق الدستور وفي ٨ حزيران ١٩٤١ اذاع الجنرال كاترو باسم الجنرال ديفول رئيس فرنسا

الحرية بياناً اعترف فيه للبنان بالاستقلال التام واعترفت بريطانيا بهذا الاستقلال ايضاً .

في ٢٨ تشرين الثاني سنة ١٩٤١ استقبل الاستاذ الفرد نقاش رئيس الجمهورية اللبنانية في دار حكومة لبنان الجنرال كاترو الذي جاء معلناً ان لبنان قد اصبح دولة مستقلة تتمتع « بالحقوق والميزات التي تتمتع بها الدول المستقلة ذات السيادة » واستبدلت فرنسا لقب المفوض السامي بلقب المندوب العام .

وفي ٢٩ كانون الاول ١٩٤١ اقبل الى دار الحكومة اللبنانية الجنرال سييرس بوكب رسمي وحمل الى رئيس الجمهورية رسالة رسمية من صاحب الجلالة جورج السادس ملك بريطانيا العظمى يعرب فيها عن سروره « باعلان استقلال لبنان » ومنذ ذلك الحين اصبح الجنرال سييرس سفيراً لدولة بريطانيا العظمى لدى الجمهورية اللبنانية .

وفي ٢٨ آب ١٩٤٢ اكد الجنرال ديفول القائد العظيم القائم على رأس حكومة فرنسا المقاتلة : « ان استقلال لبنان اصبح امراً واقعاً » واضطر الرئيس نقاش الى الاستقالة في ١٨ اذار ١٩٤٣ بعد دخول جيوش فرنسا الحرة والحلفاء لبنان وسوريا وتقلص عهد فيشي وذلك على اثر الانذار الذي وجهه اليه الجنرال كاترو لانه لم يجاره بمائس استقلال لبنان فسجل التاريخ هذه التضحية والاخلاص للاستاذ نقاش . عين الجنرال كاترو موضعه الدكتور ايوب ثابت رئيساً مؤقتاً للدولة الى ٢٠ تموز سنة ١٩٤٣ للاشراف على الانتخابات النيابية ثم اضطر الى الاستقالة فخلفه الاستاذ باترو طراد من ٢٢ تموز ١٩٤٣ الى عشرين ايلول ١٩٤٣ وهذا اشرف على انتخابات المجلس النيابي المؤلف من ٦٦ نائباً .

وفي ٢١ ايلول سنة ١٩٤٣ انتخب الشيخ بشارة خليل الحوري رئيساً للجمهورية اللبنانية فكان الرئيس الثالث المنتخب في ظل الاوضاع الدستورية

وفي تشرين الثاني سنة ١٩٤٣ أُعدّل الدستور اللبناني لرابع مرة إثر ثورة وطنية قام بها الشعب عندما مسّت فرنسا استقلال لبنان بنفي رئيس الجمهورية مع اركان حكومته التي كان يرئسها رياض الصلح الى قلعة راشيا وكلفت اميل اده ان يتولى الرئاسة بالوكالة ولكن الشعب أصر على ارجاع حكومته الدستورية اليه وكان له ذلك في ٢٢ تشرين الثاني المذكور طليعة ثورة وتحزير لبنان من كل سيطرة وطمعه بالاستقلال التام والسيادة وجلاء الجيوش الاجنبية عنه .

وقبل انتهاء مدة رئاسة الشيخ بشاره الحوري جدد له المجلس النيابي مدة ثانية لم يكملها فاستقال في ١٨ ايلول سنة ١٩٥٢ اثر اضراب شعبي عام فكانت مدة رئاسته ٩ سنوات وفي ٢٣ ايلول انتخب المجلس النيابي بالاجماع الاستاذ كميل نمر شمعون رئيساً للجمهورية .

وكان انتخاب هذا المجلس جرى في ٢٥ ايار سنة ١٩٥١ من ٧٧ نائباً برئاسة احمد الاسعد واعطى وزارة الامير خالد شهاب سلطة المراسيم الاستراعية وبموجبها عدلت عدد اعضاء المجلس فجعلتهم ٤٤ نائباً بمرسوم ٤ تشرين الثاني سنة ١٩٥٢ .

وفي ٣٠ ايار من سنة ١٩٥٣ اصدر فخامة رئيس الجمهورية مرسوماً بحل المجلس النيابي لاسباب عديدة وعين موعد انتخاب المجلس الجديد من ٤٤ نائباً في ١٢ تموز ١٩٥٣ منه بموجب المرسوم الاستراعي المذكور وانتخب عادل عسيران رئيساً للمجلس الذي اعطى حكومة الرئيس سامي الصلح سلطة تجوير المراسيم الاستراعية السابقة .

وعدد رؤساء الجمهورية الوطنيين الذين انتخبوا في ظل الاوضاع الدستورية والذين عينوا بمراسيم ودعوا للحكم ثمانية اولهم شارل دباس جيبب باشا السعد ، اميل اده ، الفرد نقاش ، ايوب ثابت ، بترو طراد ، الشيخ بشاره الحوري ، الاستاذ كميل نمر شمعون .

الباب الثامن

تقسيم الجمهورية اللبنانية الى خمس محافظات بموجب تعديل سنة ١٩٣٠

- ١ - محافظة بيروت قوامها ١٢ منطقة :
الاشرفية ، الباشورة ، دار المريسه ، الرميل ، راس بيروت ،
زقاق البلاط ، الصيفي ، المدور ، المرفأ ، المزرعة ، المصيطبه ، ميناء الحصن .
 - ٢ - محافظة لبنان الشمالي مركزها طرابلس مؤلفة من ٦ اقصية :
طرابلس ، زغرنا ، بشري ، عكار ، الكوره ، البترون .
 - ٣ - محافظة جبل لبنان مركزها بعبدا مقسمة الى ٦ اقصية :
بعبدا ، الشوف ، عاليه ، المتن ، كسروان ، جبيل .
 - ٤ - محافظة لبنان الجنوبي مركزها صيدا قوامها ٤ اقصية :
صيدا ، صور ، مرجعيون ، جزين .
 - ٥ - محافظة البقاع مركزها زحلة مؤلفة من ٥ اقصية :
زحلة ، البقاع الغربي ، راشيا ، بعلبك ، الهرمل .
- وعلى كل محافظة محافظ وعلى كل قضاء قاض والمراجع وزارة الداخلية
وفي الجمهورية اللبنانية ٢٠٥ بلديات و ١٤٥٤ مختاراً وبجانب كل
مختار مجلس اختيارية مؤلف في القرى الصغيرة من عضوين وفي المدن
والقرى الكبيرة من اربعة حتى الستة وكل من اعضاء البلدية والمختار
واعضاء مجالس الاختيارية ينتخبهم الشعب .
- وهذا التقسيم الغي المديرية التي كانت سابقاً في الملحقات واتبع
اشغالها بخافر الدرك وكان عددها ٥٤ مديرية اما الاقصية فكانت ١٢
زيد عليها ٩ فصارت ٢١ قضاء .

التنظيمات الادارية الحالية

رئاسة الجمهورية

مديريتها العامة مؤلفة من ملاك مجموعه ١٣

رئاسة الوزارة

المديرية العامة فيها مؤلفة من ملاك مجموعه ٢٤ ومن هيئة تفتيش
الدولة وملاكها ١٤

وزارة العربية

ادارتها المركزية مؤلفة : من مديرية ملاكها ٢٢ ومن دوائر
محافظات بيروت ، ولبنان الشمالي ، وجبل لبنان ، ولبنان الجنوبي ،
والبقاع ، وفي مجموع ملاك دوائر المحافظات ١٤ طبيياً شرعياً .

وزارة الخارجية والمغتربين

ادارتها المركزية قوامها : الامانة العامة ، الديوان ، مديرية المراسيم ،
مديرية المغتربين ، مديرية الشؤون السياسية ، مديرية الشؤون الاقتصادية ،
مديرية الامم المتحدة والمؤتمرات ، دائرة الشؤون القنصلية ، دائرة
الشؤون الاجتماعية والثقافية ، دائرة المحاسبة والشؤون الادارية ، دائرة
الصحافة ، قسم الرموز وملاكها ٧٤

والسلك الخارجي مؤلف : من سفير ووزير مفوض ومستشار
وقنصل عام وسكرتير وقنصل وملحق ونائب قنصل وملاكه ٨٤
ومجموع ملاك وزارة الخارجية والمغتربين ١٥٨

وزارة الداخلية

مؤلفة دوائرها الادارية من : مديرية عامة ، مصلحة الديوان ،

دائرة الدروس والقضايا ، مصلحة التفتيش ، مديرية الاحصاء والاحوال الشخصية ، مصلحة الشؤون المالية ، مديرية البلديات والتنظيم المدني ، مصلحة الادارية ، مصلحة التنظيم المدني ، دائرة التجميل ، دائرة الضم والفرز والاستملاك ، دائرة التنفيذ ، دائرة التفتيش ، دوائر المحافظات بيروت ، لبنان الشمالي ، جبل لبنان ، لبنان الجنوبي ، البقاع .
ومجموع ملاك وزارة الداخلية ٢٧٠

وزارة المالية

تشعب عدة دوائر كما يأتي بيانها :

- أ - مديرية عامة ، الديوان ، دائرة الدروس ، مصلحة التفتيش المالي ، مصلحة النقد والقطع ، مصلحة الموازنة وقبة النفقات ، دائرة اللوازم ، مفوضو الحكومة لدى مصالح الاستثمار ، مديرية الدوائر المالية .
- ب - مصلحة الدوائر المالية وقوامها : دائرة ضريبة الدخل ، دائرة ضريبة الاملاك المنبئية ، دائرة ضريبة الاراضي ، دائرة رسم الانتقال ، دائرة الضرائب غير المباشرة .
- ج - مصلحة الخزينة وقوامها : دائرة تحصيل بيروت ، دائرة تصفية القروض الزراعية والصناعية والفندقية ، مصلحة المحاسبة العامة ، مصلحة الصرافيات ، دائرة مالية لبنان الشمالي ، دائرة مالية جبل لبنان ، دائرة مالية لبنان الجنوبي ، دائرة مالية البقاع ، والملاك باجمعه ٥٥٧
- د - مديرية الدوائر العقارية وهي مؤلفة من : المديرية ، دائرة الديوان ، دائرة التفتيش ، دائرة املاك الدولة ، امانات السجل العقاري امانة بيروت ، امانة لبنان الشمالي ، امانة جبل لبنان ، امانة لبنان الجنوبي ، امانة البقاع وملاكها ١١٣
- هـ - مصلحة المساحة الفنية وهي مقسمة كما يأتي : الادارة ، قسم التثليث والشبكات الهندسية ، دائرة التحديد والكيل الفني ، قسم الرسم الاولي ، دائرة الرسم النهائي والتعديل الفوتوغرافي ، قسم حسابات

المساحة ، دائرة التفتيش المساحي ، دائرة التحسينات العقارية وضم
الأراضي ، قسم تنظيم السجلات العقارية ، قسم امـانات المساحات
وملاكها ٣٠٧

و - مديرية اليانصيب الوطني وقوامها : المديرية ، قسم الادارة ،
المحاسبة ، الدعاية والبيع ، اللوازم وملاكها ٣٠
ز - ادارة الجمارك وهي تضم : المجلس الاعلى للجمارك ، مديرية
الجمارك العامة ، اقليم بيروت ، اقليم طرابلس ، اقليم البقاع ملاكها ٩٢٠
ومجموع ملاك وزارة المالية العام ١٩٢٧

وزارة الاشغال العامة

مقسمة الى الدوائر الادارية المؤلفة من :

أ - المديرية العامة ، الديوان ، مصلحة التفتيش ، دائرة المحاسبة ،
مدير الطرق والمباني ، دائرة اللوازم ، مديرية المواصلات ، الدائرة
المركزية ، دائرة السيارات ، دائرة الشؤون البحرية ، مديرية الطيران
المدني ، الدائرة المركزية ، دائرة القضايا والاتفاقات الدولية ، دائرة
مراقبة العمليات الجوية ، دائرة اللوازم ، مصلحة التفتيش ، المدرسة
الفنية ، المديرية العامة لمصلحة الشركات ، الدائرة المركزية ، الدائرة
الادارية ، المصلحة المالية والاقتصادية ، مديرية الشؤون المائية والكهربائية

ب - المديرية العامة الفنيه المؤلفة من : مصلحة التفتيش ، مديرية
الطرق والمباني ، الادارة المركزية ، المصلحة الفنية ، مصلحة مباني
الدولة ، منطقة الشمال ، منطقة جبل لبنان الشمالية ، منطقة جبل لبنان
الجنوبية ، منطقة الجنوب ، منطقة البقاع ، دائرة الترفيت ، دائرة
احصاء الطرق وعلامات السير ، مديرية المواصلات ، دائرة المواصلات
الحديدية ، دائرة المنائر .

ج - مديرية الطيران المدني المؤلفة من : مصلحة التفتيش ، المصلحة

الفنية ، دائرة الملاحة الجوية ، دائرة الرصد الجوي ، دائرة سلامة الطيران ، دائرة المواصلات ، دائرة صيانة الاجهزة ، دائرة الدروس الفنية ، مصلحة المطارات ومطار بيروت الدولي ، مطار القليعات ، صيانة المطارات

د - المديرية العامة لمراقبة الشركات المؤلفة من : المصلحة الفنية ، مديرية الشؤون المائية والكهربائية ، الدائرة المركزية ، المصلحة الفنية ، منطقة الشمال ، منطقة جبل لبنان ، منطقة الجنوب ، منطقة البقاع ، مصلحة الكهرباء ، والملاك العام لوزارة الاشغال العامة ١١٦٣ .

وزارة الدفاع الوطني

محصورة في الدائرة المركزية والمحكمة العسكرية وملاكها ٢٥

وزارة التربية والفتوة المحبلة

ادارتها المركزية مقسمة الى : الجامعة اللبنانية ، مديرية التعليم الابتدائي والتكميلي ، مديرية التعليم المهني ، مصلحة التعليم الثانوي ، مصلحة اعداد المعلمين ، مصلحة الرياضة البدنية والكشفية ، مديرية الآثار ، المعهد الموسيقي الوطني ، دار الكتب الوطنية .
وبمجموع ملاك وزارة التربية الوطنية والفتوة الجميلة المركزي ٣٤٤

وزارة الصحة العامة

مؤلفة من : المديرية العامة ، مصلحة الشؤون الادارية ، الديوان ، دائرة التفتيش ، دائرة المحاسبة ، مصلحة الشؤون الفنية ، دائرة التفتيش الصحي ومراقبة المهن الطبية ، فرع التمريض والقبالة ، المفارز الصحية للاقضية ، دائرة الوقاية ومكافحة الامراض الانتقالية ، دائرة رعاية صحة الام والولد وصحة المدارس والاحصاءات والدعاية ، دائرة الصيدليات ، دائرة الهندسة الصحية ، دائرة الحجر الصحي ، بحجر

بيروت ، محجر طرابلس ، محجر صيدا (الزهراني) ، محجر صور ،
 محجر مطار بيروت الدولي ، دائرة طب الاسنان ، مصلحة العناية الطبية ،
 المستوصف المركزي ، مستوصفات التدرن الرثوي ، مستوصفات
 طب الاسنان (الحجر الصحي) ، مستشفى بيروت ، مستشفى الامراض
 السارية ، مستشفى الامراض الزهرية ، مستشفى الحجر الصحي (الكرندينا)
 مستشفيات بعيدا ، طرابلس ، زحلة ، صيدا ، تبينين .
 وملاك وزارة الصحة العامة ٦٣٨ .

وزارة الاقتصاد الوطني

دوائرها : المديرية العامة ، الديوان ، التفيش ، مصلحة الصناعة ،
 دائرة الانتاج الصناعي ، دائرة التقنية ، مصلحة التجارة ، دائرة التجارة
 الداخلية ، دائرة التجارة الخارجية ، مصلحة الاحصاء العام ، دائرة
 الاحصاء العام ، دائرة حماية المستهلك ، مكتب القمح .
 وملاك وزارة الاقتصاد الوطني ١٦١

المفوضية العامة للسياحة والاصطياف والاشياء

قوام ادارتها العامة : المفوض العام ، دائرة تنشيط السياحة
 والاصطياف والاشياء ، قسم الدعاية ، قسم التفيش ، قسم المحاسبة .
 وملاكها الموقت قوامه : القسم الفني ، قسم الدعاية « مكاتب
 الاستعلامات والاستقبال »
 ومجموع ملاكها الدائم والموقت ٢٣٤

ولهذه المفوضية فضل على اقتصاديات لبنان فهي تدر عليه سنوياً
 مبالغ كثيرة وبواسطة الجهود والدعايات بالاساليب الحديثة المحيطة
 التي تبذلها المفوضية وعلى رأسها حالياً الوطني النشط الاساذ ميشال توما
 ستصبح العمود الفقري لهذا الوطن والمورد الذي يحتمل الصدارة بين

اقتصادياته وبعد الان في المرتبة الثالثة منها والدليل ارتفاع مستوى
زيادة السياح والمصطافين من ٦٧ الفاً عام ١٩٤٩ وما يليها الى ٤١٠
آلاف هذا العام الذي تبشر طلائعه بموسم زاهر .
ومراكز الاصطياف قسمتها سابقاً احدى شركات المصايف الى ٧
مناطق : خط جزين ويشتمل على ٩ قرى وخط عاليه ١٣ وخط
المريجات ٧ وخط بيت مري ١٤ وخط عجلتون ١١ وخط جبيل ٢
وخط حدث الجبة ٦ قرى والمجموع ٦٤ قرية عدلتها وحصرتها المفوضية هذا
العام في ٥٠

ويوجد مصايف غير هذه في المحافظات لم تتبناها الحكومة حتى
الان ويرتادها المصطافون من السواحل بالمتات ويجدون فيها الراحة .

وزارة الزراعة

أ - مقسمة الى : المديرية العامة ، الادارة المركزية ، الديوان ،
دائرة المحاسبة ، دائرة المنشورات ، دائرة التعليم الزراعي ،
المحطات التعاونية للاختبارات .

ب - مديرية الشؤون الزراعية : دائرة الارشاد الزراعي ، دائرة
وقاية المزروعات ، دائرة الاختبار الزراعي ، مصلحة التحسين القروي
الزراعي ، دائرة مياه الري ، الدوائر الزراعية في مراكز المحافظات .

ج - مديرية الاقتصاد الزراعي : دائرة الاقتصاد والتعاون
الزراعي ، دائرة الالات الزراعية ، دائرة الحجر الصحي البيطري ،
دائرة الصناعات الزراعية ، دائرة الاحصاء الزراعي .

د - مديرية الاحراج والمياه : دائرة التحريج وحفظ التربة ، دائرة
صيانة الاحراج والاستثمار ، دائرة الصيد والاسماك .

هـ - مديرية الثروة الحيوانية : دائرة المواشي والدواجن ، دائرة
الصحة الحيوانية ، التفطيش الاداري ، وملاك وزارة الزراعة العام ٦٢٠
وفي كل محافظة يوجد دائرة زراعية وفي كل قضاء مأمورون
موزعون بحسب حاجة القضاء .

وزارة البرق والبريد والهاتف

مؤلفة من : المديرية العامة ، الديوان ، مصلحة التفتيش ، مصلحة
الاستثمار البريدي ، دائرة الشؤون البريدية ، ومصلحة الاستثمار البرقي
من : دائرة الشؤون البرقية ، دائرة الاجهزة اللاسلكية اللاقطة ،
دائرة الهندسة والاتصالات السلكية واللاسلكية ، دائرة المحاسبة
الخارجية ، دائرة الموازنة والنفقات ، دائرة محاسبة صندوق التوفير
الوطني ، دائرة المواد النقدية والحوالات ، مكتب البريد المركزي ،
مكتب البرق المركزي ، مكتب الطرود البريدية المركزية ،
المكاتب ، وملاك البرق والبريد ٨٧٥

مديرية الهاتف العامة

قوام ادارتها المركزية : الديوان ، دائرة المحاسبة ، دائرة الخزينة ،
دائرة الصفيات ، مصلحة التفتيش ، ومصلحة الاستثمار من : دائرة
الواردات ، دائرة الاحصاءات ومراقبة الاستثمار ، دائرة الاشتراكات
والدليل ، والمصلحة الفنية من : دائرة الدروس ، دائرة تجهيزات
المركز ، دائرة انشاء الخطوط ومصلحة التموين من : دائرة المستودعات ،
دائرة المشاغل ، دائرة المناطق وملاك مديرية الهاتف ١١٤٥
وبمجموع ملاك وزارة البرق والبريد والهاتف العام ٢٠٢٠

وزارة الشؤون الاجتماعية

دواثرها مؤلفة من : المدير العام ، الديوان ، مصلحة الاجتماعية ،
دائرة الضمان الاجتماعي ، دائرة الخدمات الاجتماعية ، مصلحة العمل ،
دائرة النقابات ، دائرة التفتيش في لبنان الشمالي
وملاك وزارة الشؤون الاجتماعية ١٢٨

وزارة التصميم

قوامها : المديرية العامة ، الديوان ، مصلحة المعادن والاملاك العمومية ، مصلحة التنسيق والارتباط ، مصلحة الاحصاءات العامة ، مصلحة مراقبة التنفيذ ، مصلحة المحروقات ومراقبة شركات البترول والمصافي ، دائرة المعارض ، دائرة المحاسبة ، مجلس التصميم والاناء المؤلف من : وزير التصميم العام ، رئيس ، امين سر المجلس ، مدير عام المالية ، مدير عام الاقتصاد ، ستة مستشارين لبنانيين من اهل الفن والخبرة والاختصاص .

وملاك وزارة التصميم العام ٦٧

وزارة الانباء

تألف من : المديرية العامة ، الديوان ، الدعاية ، المطبوعات ، الاذاعة .

وملاك وزارة الانباء ٦٣

التنظيمات القضائية

محاكم الجمهورية اللبنانية ثلاث درجات :

اولاً محاكم الدرجة الاولى تنظر في مختلف الدعاوي المدنية والجزائية

وتتألف من محاكم منفردين في المحافظات كما يلي :

مح فظة بيروت عدد القضاة فيها ١٨ ومنطقة صلاحيتهم بيروت .

مح فظة لبنان الشمالي عدد القضاة فيها ١٢ ومراكز محاكمها :

طرابلس ٦ قضاة ، حلبا - القبيات قضاء عكار قضاء ٢ ، زغرتا -

اهدن قضاء زغرتا قاض ١ ، بشري قاض ١ ، أميون قضاء الكورة

قاض ١ ، البترون قاض ١ .

محافظة جبل لبنان عدد القضاة فيها ١٢ ومراكزها :
 بعبدا ٣ قضاة ، الجديدة قضاء المتن ٣ قضاة ، جونيه - غزير قضاء
 كسروان قاض ١ ، جبيل - قرطبا قضاء جبيل قاض ١ ، بعقلين
 قضاء الشوف قاض ١ ، عاليه قاض ١ ، دير القمر قضاء الشوف قاض ١ ،
 الدامور - شحيم قضاء الشوف قاض ١ .

محافظة لبنان الجنوبي عدد القضاة فيها ٩ ومراكزها :
 صيدا ٣ قضاة ، صور - جويبا قضاء صور قاض ١ ، جزين قاض ١ ،
 الجديدة قضاء مرجيون قاض ١ ، حاصبيا قضاء مرجعيون قاض ١ ،
 النبطية قضاء صيدا قاض ١ ، تبنين - بنت جبيل قضاء صور قاض ١ ،
 محافظة البقاع عدد القضاة فيها ٧ ومراكزها :
 زحلة قضاة ٢ ، جب جنين - صغيين قضاء البقاع الغربي قاض ١ ،
 بعلبك قضاة ٢ ، راشيا قاض ١ ، الهرمل قاض ١ .

وكل من هذه المحاكم كان رئيسها يدعى حاكم صلح وأبدل باسم
 حاكم منفرد وسعت صلاحيته عن الماخي مما سهل على الناس تصريف
 اشغالهم التي كانوا يؤتمون محاكم المحافظات بشأنها .

وسرايات اقصية الكورة ، البترون ، كسروان ، الشوف ، جزين
 انشئت كلها سنة ١٨٩٧ بعهد متصرفية نعوم باشا وسراية زحلة سنة
 ١٨٨٨ بعهد واحا باشا .

ثانياً : محاكم الاستئناف تنظر في استئناف الاحكام الصادرة عن
 المحاكم المنفردين التابعين لها وفي القضايا الجنائية الواقعة في نطاق المحافظة
 وفي سائر القضايا التي هي من صلاحيتها بمقتضى القوانين النافذة .

محافظة بيروت غرف حقوق ٣ وغرف جنح وجنايات ٢ مؤلفة من
 ٥ رؤساء و ١٢ مستشاراً وقاضي احالة .

محافظة لبنان الشمالي غرف حقوق وجزاء ٢ مؤلفة من رئيسين
 وسبعة مستشارين وقاضي احالة ١ .

محافظة جبل لبنان غرف حقوق وجزاء ٣ مؤلفة من رئيسين وثمانية
مستشارين وقاضي احالة ١ .

محافظة لبنان الجنوبي غرف حقوق وجزاء ١ مؤلفة من رئيس
وثلاثة مستشارين وقاضي احالة ١ .

محافظة البقاع غرف حقوق وجزاء ١ مؤلفة من رئيس واربعة
مستشارين وقاضي احالة ١ .

النيابات العامة والتحقيق مؤلفة من : ١٢ قاضي نيابة و ١٢ تحقيق
في كل المحافظات .

ثالثاً : محكمة التمييز مؤلفة من ٣ غرف مدنية وجزائية وادارية
مصنفة من ٣ فئات والفئة الثالثة مقسومة الى رتبين .

المحكمة العسكرية في بيروت مؤلفة من عسكريين وكتاب
عسكريين تابعين لوزارة الدفاع وكتاب مدنيين تابعين لوزارة العدلية .
المحاكم الشرعية مؤلفة من :

محكمة سنية في بيروت واخرى جعفرية ومحاكم بدائية سنية في
بيروت ، طرابلس ، عكار ، زحلة ، صيدا ، جبل لبنان ، وحاصبيا .
ومحاكم بدائية جعفرية في بيروت ، صيدا ، صور ، بعلبك ،
الهرمل ، النبطية ، ومرجعيون .

ومحاكم الاحوال الشخصية المسيحية تتولاها دواوين البطريركيات
بمراكزها وتحيلها الى المحاكم المدنية .

بعد ان فصلنا باختصار التنظيمات القضائية لا بد لنا من كلمة عن
القضاء في عهد الانتداب خدمة للتاريخ .

كان المفوض الجنرال فيغان قد اوقف الامتيازات الاجنبية على اثر
تصديق معاهدة لوزان التي جرت في ٢٤ تموز سنة ١٩٢٣ بين اليونان
والدول المتحالفة من جهة وبين تركيا من جهة ثانية فتم حينذاك
انسلاخ سوريا ولبنان وفلسطين والعراق والحجاز واليمن عن الدولة التركية .

وثبتت جمعية الامم انتداب فرنسا على سوريا ولبنان وبريطانيا على فلسطين وصدر قرارها الى كل مهاجر عن بلاده من الدول المذكورة ان يحضر لدى سفير الدولة المنتدبة عليه ويثبت جنسيته بغضون سنتين ابتداءها ٣٠ آب سنة ١٩٢٤ وانتهاءها في ٣٠ آب سنة ١٩٢٦ ومن تأخر عن هذا التاريخ ظلت جنسيته تركية ولما كان قد بقي كثيرون من المهاجرين لم ينفذوا هذا القرار عادت الحكومة اللبنانية بالاتفاق مع تركيا ومددت المهلة سنة نهايتها في حزيران سنة ١٩٣٨ والسنة الماضية تم هذا الاتفاق مجدداً على تمديد سنتين وتعمم على كل المهاجر بواسطة السفراء والقناصل اللبنانيين ليذيعوه على كل لبناني الاصل يود تثبيت جنسيته .

وكان في كل محافظة مستشار افرنسي الى جانب المحافظ وانشئت المحاكم الاجنبية جنب المحاكم الوطنية وبعد مفاوضات كثيرة بين حكومة الانتداب والمجلس النيابي تم الاتفاق على الادغام القضائي وتشكلت محاكم لبنان منذ ١٦ ايار سنة ١٩٢٥ في هيئات مختلطة من قضاة لبنانيين وفرنسيين ودخل ٢١ قاضياً افرنسياً في سلك القضاء وعينوا في محاكم بيروت من صلحية وبدائية واستئنافية وتمييزية وفي التحقيق والنيابات العامة وكذلك في محاكم طرابلس وزحلة وصيدا ودامت الحالة هذه الى ١٧ شباط سنة ١٩٢٨ حيث غير شكل الادغام وابدل بمحاكم لبنانية تنظر في دعاوي اللبنانيين وتبعية الدول التي لم يكن لها امتيازات وبقرها تقوم غرف مختلطة ورئيسها قاضي افرنسي واعضاؤها افرنسيون ولبنانيون للنظر في سائر الدعاوي بالمحافظات وبمجموع هذه المحاكم ٢٩ محكمة صلحية مرجعها الاستئناف للمحاكم البدائية ومرجع هذه استئنافاً وتمييزاً الى محكمتي بيروت الوطنية والمختلطة للاستئناف والتمييز .

قوى الامن في لبنان

الجيش اللبناني كان قبل الاستقلال بيد السلطة الافرنسية المنتدبة على لبنان وتسلمته الحكومة اللبنانية في ١٧ تموز سنة ١٩٤٥ وفي ٢٦ منه عين اللواء الامير فؤاد شهاب قائداً له وبفضل جهوده الجبارة وبسالة افراد هذا الجيش الوطني وتجهيزاته الحديثة بالمعدات الحربية غدا في طليعة الجيوش في هذا الشرق واصبح لديه قطع بحرية لبنانية يقودها ضباط تخرجوا من المدرسة الحربية في بروت - وبجارة يتابعون الدراسة في مختلف مدارس الاختصاص الدولية وعنده قاعدة بحرية جميلة دسنتها فخامة رئيس الجمهورية الاستاذ كميل شمعون باحتفال مهيب

يوم الخميس ١٧ اذار سنة ١٩٥٥
في ٣١ كانون الاول سنة
١٩٤٦ تم جلاء آخر جندي
اجنبي عن لبنان بعهد فخامة
الرئيس السابق الشيخ بشارة
الحوري وحفر على صخور
نهر الكلب لوحة تاريخية تشير
الى هذا الحدث .

وتاريخ انتصارات الجيوش
اللبنانية قديم يرجع الى اوائل
القرن السادس عشر بعد موقعة
مرج دابق .

وتوالت انتصاراته في مجدل
عنجر سنة ١٦٣٢ وفي داريا
سنة ١٨١٠ وفي المزه ١٨٢٠



لوحة الجلاء

وفي ساطور ١٨٣٠ وحمص ١٨٣٢ وفي وادي بكا ١٨٣٨ وبحمص ١٨٤٠
وفي سنة ١٩٤١ في بيروت وحاصبيا ومرجعيون وسنة ١٩٤٨
في المالكية وحانوتا بجوارث فلسطين .

قوى الامن الداخلي

قيادة الدرك ، مديرية الشرطة ، مديرية الامن العام .

قيادة الدرك

مهمتها المحافظة على الامن مؤلفة من : قيادة وفوج وطام وكتيبة
وسريات وفصائل في المحافظات والقائمة اميات ومخافر منتشرة في
كل انحاء الجمهورية اللبنانية تتولى التحقيق الفوري عند كل حادثة مخلة
بالامن ويتولى الدرك مراقبة السجون والسهر الدائم على امن الشعب
وراحته يتروسه زعيم ويقوده افراد برتبة عقيد ومقدم وتقيب وملازم
اول وملازم ملاكهم ٧٨

ومرشح ضابط ، نائب اول ، نائب ضابط ، رقيب اول ، رقيب ،
عريف ، دركي ملاكهم ٢١٢٢ .
وملاك قيادة الدرك العام ٢٢٠٠

مديرية الشرطة

تقسم كما يأتي :

أ - شرطة قضائية مؤلفة من : الادلة الجنائية ، فرقة التجري ،
فرقة التهار والمخدرات ، النظارة ، السجل العدلي والمخفوظات العامة ،
النشرة الجنائية الشهرية ، فرقة التنفيذ ، الاستنابات العدلية .
ب - شرطة ادارية مؤلفة من : المخافر ، فرقة السير ، فرقة
الدراجات ، فرقة الاحتياط ، المراب ، والاليات « الدراجات » ،
الاخلاق ، شرطة المحافظات .

ج - قلم امانة السر العامة الذي يتولج ادارة الموظفين والمحاسبة واللوازم والهاتف ويتروئس المديرية مدير واحد درجة اولى ورئيس دائرة ورئيس قسم ومفوض عام ممتاز ومفوض عام ومفوض ومعاون ومراقب وشرطي وحاجب .

وملاك الشرطة الملكية العام ١١٧٤ .

وشرطة البلدية التابعة محافظة بيروت وقد تسلمت مؤخراً مراقبة السير واحسنت تديرها وملاكها العام من مفوض ومعاون وشرطي ٦٥٠ وتلحق في بلدية بيروت مصلحة الاطفائية وملاكها ١١٠ .

مديرية الامن العام

مهمتها جمع المعلومات المتعلقة بأمن الدولة، مراقبة الاجانب والاحزاب السياسية ، مرافقة رؤساء الدول الاجنبية ورجال الدولة اللبنانية ، اعطاء الجوازات ، مساعدة موظفي السياحة والاصطياف والاشياء على القيام بالوظائف الموكولة اليهم وتأمين مصالح البوليس الدولي وتتألف من : مدير هو الرئيس المباشر لجميع دوائر وموظفي الامن العام ، الديوان ، الدائرة السياسية ، دائرة الاجانب والجوازات دائرة مراقبة الحدود، دائرة التحقيق ودائرة المختبر الفني .

وملاك مديرية الامن العام ٢٥٠ .

ايام التعطيل بالجمهورية اللبنانية

رأس السنة اول كانون الثاني ، ورأس السنة الهجرية اول محرم ، ذكرى ميثاق الجامعة العربية ٢٢ اذار ، الجمعة العظيمة واثنين الفصح عند الطوائف الكاثوليكية والارثوذكسية ، المولد النبوي ، اول شهر ايار ، ذكرى الشهداء ٦ ايار ، اليومان الاول والثاني من عيد رمضان واليوم الثالث للمسلمين فقط ، اليومان الاول والثاني من عيد

الاضحى واليوم الثالث للمسلمين فقط ، خميس الصعود ، انتقال العذراء
 ١٥ آب ، عيد جميع القديسين اول تشرين الثاني ، ذكرى الاستقلال
 ٢٢ تشرين الثاني ، الميلاد ٢٥ كانون الاول ، عيد مار مارون ٩ شباط
 للموارنة فقط :

والاعیاد القومية السنوية يحتفل بها في معظم انحاء لبنان واهمها
 عيد الشجرة في بيروت الذي يترئسه فخامة رئيس الجمهورية تشيظاً
 لجمعية اصدقاء الشجرة التي لا تلو جهداً في تشجيع زراعة الاشجار
 والتحذير من قطعها وأين توجهت في لبنان تنظر على جوانب الطرقات
 لوحات كتب عليها « ازرع ولا تقطع » ومن الاعیاد القومية عيد
 ملكات الجمال وعيد الازهار وعيد الفاكهة وسواها .

الاحصاءات

تتولى مديرية الاحصاء والاحوال الشخصية اجراء احصاء النفوس
 في لبنان ولديها اداة حسابية حديثة لضبط الوقوعات شهرياً من مواليد
 ووفيات وزواج وطلاق وخلافه وقريباً يصلها معدات للطبع والتنظيم
 والاستنساخ تدار كلها بالكهرباء وتعطي النتيجة بسرعة مذهشة .

وجرى احصاء الشعب اللبناني بعهد الانتداب في اواخر عام ١٩٢١
 وتم في شباط عام ١٩٢٢ فبلغ ٧١٠٥٦١ مع المهاجرين والاجانب ،
 وسنة ١٩٣٢ بوشر في احصاء عام بواسطة ٥٦٠٣ لجان عينتها وزارة
 الداخلية وعلى رأسها موسى نور في مختلف انحاء الجمهورية ودارت
 في يوم واحد منع فيه التجول في لبنان على المساكن المأهولة التي بلغت
 ١٦١٠٦٨ في ٢٥٧٤ مدينة وحي وقرية ومزرعة وتسلمت بيانات اصحابها
 الحاملة عدد نفوسهم بالتدقيق وعدد المغتربين بالتقريب وبلغ هذا الاحصاء
 ٧٩٣٣٩٦ من اللبنانيين المقيمين على الاراضي اللبنانية وبلغت نسبة

المتعلمين منهم ٦٠٪ وعدد المغتربين ٢٥٤٩٨٧ وعدد الاجانب الموجودين
موقتاً في لبنان ٦١٢٩٢ .

ومجموع اللبنانيين من مقيمين ومغتربين واجانب ١١٠٩٦٧٥ .
ودقق هذا الاحصاء مدة سنة فرزت بخلالها بيانات كل قرية لوحدها
وسجلت في سجلها الخاص وعنه اخذت تذاكر الهوية الافرادية وتسلمها
اصحابها ، ولم يتقدم من المهاجرين لتثبيت جنسيتهم اللبنانية بموجب
معاهدة لوزان المحددة بستين كما مرّ الا ٧١٢٩٥ ، و ١٠٤٣٥ هاجروا
بعد سنة ١٩٢٤ ويدفعون ضرائب حكومية .

وبعد عشر سنوات في عام ١٩٤٣ جرى احصاء آخر استخلص من
دوائر نفوس المحافظات والاقضية فكانت خلاصته ما يأتي : حاضرون

١٠٨٤٤٢١ ومهاجرون اختاروا الجنسية اللبنانية ١٥٩٥٧١ .

وإذا خرجنا عدد الذين ثبتوا جنسيتهم من المغتربين كما سبق من
مجموعهم الحالي لبقى ٧٧٨٧٧ ثبتوا جنسيتهم في غضون سنة بدورها
حزيران ١٩٣٧ بموجب الاتفاق مع الدولة التركية على تمديد مهلة لوزان السابقة
وفي سنة ١٩٤٥ جرى احصاء تقريبي للمقيمين في لبنان فبلغ
عددهم ١١٤٧٧٠٠ وسنة ١٩٤٨ اعيد هذا الاحصاء للمقيمين فبلغ في
المحافظات اللبنانية ما يأتي : في بيروت ١٩٨٠٤٧ وفي لبنان الشمالي
٢٦٧٧٨٣ وفي جبل لبنان ٣٦٣٣٧٣ وفي لبنان الجنوبي ٢٢٩١٧٨ وفي
البقاع ١٧٤١٦٤ .

والمجموع العام لسكان لبنان حتى ذلك التاريخ ١٢٣٢٥٤٥ .
وإذا كانت زيادة لبنان التدريجية تبلغ سنوياً ما يقارب الثلاثين
الفاً كما تبين من السنين الماضية فيكون مجموع سكانه اليوم ما يربو على
المليون وثلاث كما جاء في موجز هذا الدليل ، ولا يخفى ان احصاءات
المغتربين السابقة لم تأت بالنتيجة المطلوبة ولم يتوفق السلك الخارجي من
حصرها بالضبط حتى اليوم وعدد المغتربين يفوق عدد المقيمين كما

استأنسنا من الجدول الذي اخذناه عن احدى المجلات المصرية والمرجح انه تقديري ولم نجد بداً من الاتيان على تفصيله :

٥٠٠٠ في نيوزيلنده ، ٢٠٠٠٠ في استراليا ، ٥٠٠٠ في الهند ،
 ٢٥٠٠٠ في بلاد العرب ، ١٠٠٠ في مدغسكر وما جاورها ، ٢٥٠٠٠
 في افريقيا الجنوبية وما جاورها ، ٣٠٠٠٠ في افريقيا الغربية ، ٦٠٠٠٠
 في مصر والسودان ، ١٥٠٠٠٠ في الارجننتين ، ٢٥٠٠٠٠ في البرازيل
 ١٢٠٠٠٠ في اواسط اميركا الجنوبية ، ٣٠٠٠٠٠ في شمال اميركا الجنوبية ،
 ١٥٠٠٠ في اميركا الوسطى ، ٤٥٠٠٠٠ في الولايات المتحدة ، ٦٠٠٠٠
 في المكسيك ، ٣٠٠٠٠ في كندا ، ٣٠٠٠٠ في الجزر الاميركية ،
 ١٠٠٠٠ في ايران وافغانستان والمجموع ١٣١٦٠٠٠ .

ويوجد في اوربا واليابان وجزر الفيليبين ما يدفع هذا المجموع الى المليون ونصف .



انطون البشعلاني

وهجرة اللبنانيين ترجع الى شهر
 تشرين الاول من عام ١٨٥٤
 يوم نزل « انطون يوسف ضاهر
 البشعلاني من صليبا » مدينة بوسطن
 في الولايات المتحدة الاميركية
 وتوفي في نيويورك سنة ١٨٥٦
 وهو لم يتجاوز التاسعة والعشرين
 من عمره وكان اول مغترب
 لبناني وطيء ارض كولومبس
 ومات فيها فاكتشف ضريحه
 الدكتور فيليب حتي واقام له

مواطنوه نصبا هناك يذكروهم بتاريخ الهجرة اللبنانية ، ومتى اتوسعت
 تفكيراً في تيارها الكاسح ، وسعة عيش المغتربين ، ووفرة الملايين بين

أيديهم وتدفع أموالهم على المقيمين لا تستغرب من وقوع موارد المهاجرين في صلب اقتصاديات لبنان .

الاديان

ليس من قطر اختلفت وتعددت اديانه وتشعبت طوائفه ومذاهبه كالقطر اللبناني ، ويرجع ذلك الى توالي الفتوحات عليه منذ القديم والى من بقي فيه من الامم المتعددة المذاهب .
والاديان في لبنان ثلاثة اقسام اساسية : النصرانية ، والاسلامية ، والاسرائيلية .

والنصارى هم الطوائف المتمسكة بتعاليم السيد المسيح وتدعى مسيحية ، والمنحدرة منها مع الكنيسة الرومانية وتعترف بسيادة الكرسي الرسولي عليها ورئاسة البابا وتدعى كاثوليكية هي : اللاتين والموارنة والروم المتحدون والارمن الكاثوليك والسريان المتحدون والكلدان المتحدون ، يدير شؤونهم الدينية كهنة ، يرؤسهم كرادلة وبطاركة واساقفة .
وغير كاثوليكية هي : الروم الارثوذكس والارمن الغريغوريون والسريان والكلدان الارثوذكس واليعاقبة والنساطرة يتولى شؤونهم الدينية كهنة يتراؤسهم بطاركة مستقلون واساقفة ، والانجيليون « البروتستانت » يتولى امورهم الروحية قسس ومبشرون .

والمسلمون هم الذين اتبعوا دعوة النبي محمد (صلعم) ومعظمهم سنيون وشيعيون يقوم بامورهم الدينية المشايخ وعند المسلمين مفتي الجمهورية اللبنانية .
والدروز يتولى امورهم الروحية مشايخ مرجعهم الى شيخ العقل .
والاسرائيليون - اقلية في لبنان ورؤسهم يعرف بالحاخام .

الطباعة والصحف

الطباعة هي من اخص الوسائل التي يتمكن الانسان بواسطتها من اثبات خواتمه وعرضها على الناس والواسطة التي تسهل حفظ وادخار شوارد المعارف وتساعد على نشر العلوم، واول من اخترع فن الطباعة «يوحنا غوتنبرج» الالماني عام ١٤٣٦ واول من اخترع صب الحروف العربية البابا «يونوس الثاني» عام ١٥١٠، واول مطبعة أنشئت في لبنان بدير قزحيا «الشمال» عام ١٦١١ ثم تلتها مطبعة الشوير عام ١٧١٧ ثم المطبعة الاميركية في بيروت سنة ١٨٣٤ ثم المطبعة الكاثوليكية للاباء اليسوعيين سنة ١٨٤٨ وكانت حجرية فاستبدلت بالحروف عام ١٨٥٣ واخذت تتزايد المطابع في لبنان والموجود منها اليوم يتراوح بين ١٧٠ و ١٨٠ بينما كانت بعهد المتصرفية ٣ .

ولبنان اول من استخدم اللينوتيب في طباعة الصحف التي هي ركن قوي تشيدت عليه دعائم الحضارة والثقافة والعمران، وسبق اللبنانيون فأنشأوا اول جريدة ظهرت في العالم العربي بمصر في مطلع القرن الثامن عشر باسم «التنبيه» استجلب لها المطبعة من روما بونابرت بمناسبة وجوده في مصر وذهابه لمحاصرة عكا ودعاها باسم «المطبعة الاهلية» وكلف الياس مسابكي اللبناني ادارة شؤون الجريدة التي تحولت عام ١٨٢٨ الى الحكومة المصرية وتولى تحريرها احمد فارس الشدياق اللبناني وسنة ١٨٦٠ ظهرت في بيروت جريدة «نفيير سوريا» للمعلم بطرس البستاني صاحب دائرة المعارف ثم ازدادت الصحف في لبنان وانتشرت في كافة انحاء العالم التي حل بها لبنانيون، ويرجع الفضل في تقدم الصحافة الى الدكتور فارس نمر اللبناني المتمصر صاحب «المقتطف والمقطم» الذي اسس لجنة في لبنان لرفع مستوى الصحافة فيه واستيقظت

هذه الفكرة في ٢١ ايلول عام ١٩٣٧ فتأسست جمعية مراسلي الصحف
وعام ١٩٤١ نقابة محرري الصحف اللبنانية وسنة ١٩٤٤ جمعية اصحاب
الصحف وأدبجت في ١٨ ايلول من عام ١٩٥١ مع نقابة المحررين ودعيت
نقابة الصحافة الوطنية الا ان الحكومة تدخلت واصدرت مرسوماً
في ١٣ نيسان من سنة ١٩٥٣ أبقت بموجبه نقابة الصحافة ضامة اصحاب
الصحف ومديرها المسؤولين وجعلت نقابة المحررين لوحدها .

وقد بلغ عدد الصحف التي ظهرت في لبنان بخلال القرن الماضي ١٨
والمجلات ١٠ والتي ظهرت بالعربية في مطلع القرن الحالي حتى اليوم ٦٤
صحيفة و ٥١ مجلة وبالفرنسية مجلة ٤ و صحف ٥ وبالارمنية ١٠ واربع
مجلات والمجموع في القرنين الماضي والحالي ٩٧ صحيفة و ٦٩ مجلة تصدر
في لبنان يومية واسبوعية وشهرية ، سياسية وادبية ، ومنها توقفت عن
الصدور وبعضها تصدر موقتاً والقليل منها زجلية وعامية ، وفي كل
انحاء المهجر حيث انتشر اللبنانيون يوجد جرائد ومجلات في لغات مختلفة
واسهرها في الولايات المتحدة الاميركية والبرازيل ومصر .

المدارس

الفضل الاول في محاربة الامية في البلاد يعود الى مدرسة القرية
حيث كان ابناء القرويين يتلقون مبادئ القراءة والكتابة « تحت
السندياة » مما سهل لهم مواصلة الدروس في معاهد العلم العالية .

واليوم يفتخر اللبنانيون بانهم قضاوا على الامية بفضل اهتمام وزارة
التربية الوطنية التي عممت المدارس في انحاء الجمهورية، وقلماً ترى ناحية
ولا تجد فيها مدرسة يتهافت عموم النشء الجديد لاقتباس العلم فيها .
واوجدت وزارة التربية بالاتفاق مع مفوضية السياحة والاصطياف
مدرسة فندقية في بيروت يديرها اختصاصي من سويسرا ويتسابق

عليها الشبان ، وبينهم من حمل البكالوريا اللبنانية .
وانشأت اصلاحية الاحداث في سجن بجنس تلقنهم التعليم الابتدائي
والارشاد ومختلف الصناعات ، وتهتم بالمعهد الموسيقي ، وبالمدرسة الزراعية
وابتدأت في احداث مدينة رياضية وتدرّس التربية البدنية .
ويوجد في مدينة بيروت معهد حقوق ومعهدان للطب ، ومدرسة
تطبيب ومدرسة للهندسة وجامعات كبرى اهمها في بيروت جامعة
الاباء اليسوعيين التي اضافوا اليها بنائية ثانية كبرى في الجمهور ، والجامعة
الاميركية ، و كلية مدرسة الحكمة للموارثة ، و كلية الثلاثة اعمار
للروم الارثوذكس ، و كلية المقاصد الخيرية للاسلام السنين ، و كلية
البطريركية للروم الكاثوليك ، والكلية العاملة للشيعة ، والناصره ،
واللايك ، والارساليات الاخرى الاجنبية واكثرها للارمن .
وفي لبنان معاهد كبرى قديمة منها معهد عينطورة وعين ورقا
« كسروان » ، ومعاهد الفرار ، وجامعة عاليه ، والجامعة الوطنية
بالشوفات ، ومعاهد الرهبان والراهبات في معظم الانحاء ، والمدارس
الاكليريكية في غزير ، وهرهريا ، وكفرحي ، وكرم سده ،
وجونيه ، وغوسطا وغيرها من المدارس التي توقفت والتي هي في طور الانشاء .
وفي سنة ١٩٥٣ تأسست الجامعة اللبنانية وتولى رئاستها العلامة
الاستاذ فؤاد افرام البستاني وهي تحاكي ارقى الجامعات رغم حداثة
عهدا ، وجاءت تكمل ما هو عليه لبنان من تقدم مرموق في سائر
نواحي المعرفة ، وما هو فيه من رسوخ في حقول العرفان ، قديماً
وحديثاً ، وعدد طلابها الاجمالي ٢٥٥ منهم حالياً في فرعها الاول معهد
المعلمين العالي ١٧٢ وفي الثاني معهد الاحصاء وفي الثالث معهد الادارة
والمال ٥٠ وأحدث فيها مكتبة وفي قيد الاحداث المخبر والمتاحف .
ومتى علمت ان المدارس في لبنان بلغ عددها ١٨٧٠ بعد ان
كانت بعهد المتصرفية ٣٧ ، وان نسبة المتعلمين اليوم اصبحت ٨٥ ٪

وما فوق ، ومتى زرت المكتبة الوطنية العامرة بالمؤلفات تبين لك
التقدم العلمي واهمية الشوط الذي يلمبه لبنان في مضمار الثقافة .

وهاك جدول عدد المدارس والطلاب والمعلمين في محافظات الجمهورية
اللبنانية سنة ١٩٥٤ أنذعن دائرة احصاء وزارة التربية :

مدارس رسمية حكومية : للبنين ٥٤٢ ، للبنات ١٦٩ ، مختلطة ٢٤٢ = ٩٥٣

تلامذة المدارس الرسمية : صبيان ٦٧٠٠٠ ، بنات ٤١٠٠٠ ، = ١٠٨٠٠٠

معلمون في المدارس الرسمية : ذكور ٢٠٠١ ، اناث ٨٢٧ ، = ٢٨٢٨

مدارس اهلية واجنبية خاصة : للبنين ٢٢٩ ، للبنات ٢١٧ ، مختلطة

٤٧١ = ٩١٧ .

تلامذة المدارس الخاصة : صبيان ٨١٠٠٠ ، بنات ٥٩٠٠٠ ، = ١٤٠٠٠٠

معلمون في المدارس الخاصة : ذكور ٢٧٤٩ ، اناث ٣٣٤٧ = ٦٠٩٦

والمدارس الاجنبية احصيت وحدها سنة ١٩٥١ فبلغت للبنين ٥٧ ،

للبنات ٥٥ ، مختلطة ٢٥ ، = ١٣٧ .

الفنادق

خطت الصناعة الفندقية في لبنان في السنوات الاخيرة خطوة واسعة
في طريق التقدم والكمال الصحي والفني ويعود الفضل بهذا النجاح الى اللبنانيين
انفسهم فقد نشط افرادهم الى تعزيز الصناعة الفندقية وبذلوا الثروات
الطائلة في تشييد الفنادق الفخمة في اجمل المواقع المطلة على ابي واجمل
المناظر وتسابقوا في مضمار التحسين فتوجوا الجبل بهذه القصور الشاهقة
ونسجوا على منوال الغربيين في البناء والتقسيم والترتيب والتأثيث
والفرش الفاخر والتزيين والنظافة واتباع الاساليب العصرية والصحية
وفرقوا بين اقسام الراحة واقسام اللهو والتسليية وجمّلوا فنادقهم
بالمسارح والصالونات الفسيحة واحاطوها بالشرفات والسطوح والجنائن

اللازمة لطلاب الانفراد والعزلة وقصائد الهواء الطلق ووجهوا عناية خاصة الى المطابخ واستحضروا مهرة الطهاة والخدم واحاطتهم الحكومة بالعناية باحداث مدرسة فندقية في بيروت يتلقى فيها هؤلاء هذه المهنة على اختصاصيين اجانب حتى بات من الصعب على الزائر ان يميز بين فنادق لبنان وفنادق ارقى المصايف الاوروبية واشهرها ولم يقف بهم الامر عند هذا الحد بل هم يواصلون التحسين ويبيغون الجديد لاضافته الى مؤسساتهم الكبيرة التي يقدر رأسمالها بماية وخمسين مليون ليرة .

والفنادق في لبنان مصنفة درجات يمكن الانسان ان يختار مايتناسب منها مع ذوقه وحاجته وقدرته على الانفاق وهي منتشرة في كل الانحاء وعددها ٥٤٦ مؤسسة شرحها بالتفصيل مفوض السياحة العام بمحاضرته القيمة سنة ١٩٥٤ فكان عدد الغرف فيها ٧٢٧٥ وعدد الاسرّة ١٤٦٧٩ منها في بيروت ٤٥٧٧ سريراً وفي الجبال والسواحل ١٠١٠٢ ويقدر عدد المطاعم والملاهي بألفين واكثر وتزايد العدد هذه السنة بمناسبة سنة السياحة في لبنان .

وكانت اهم فنادق لبنان بعهد المتصرفية محصورة في بعض المدن والقرى وتعد على الاصابع اما اليوم فابن اتجهت فيه ترى الفنادق قائمة ومنتشرة على شواطئه ورواياه واكثرها تضمها بيروت وقلب لبنان وتربو على العشرات في باقي المحافظات .

المجالس والهيئات الاجتماعية

يتصدر المجالس في لبنان المجلس النيابي المنتخب من الشعب ويتولى انتخاب رئيس الجمهورية ، وتمر عليه كل المقررات الحكومية ليبرمها ، وعدد نواب المجلس الحالي ٤٤ ونأتي بعده مجالس الحكومة والجمارك

والتصميم ومجالس الملل على اختلافها .

والنقابات التي عممت لبنان فلا تجد مهنة او صنعة الا ولها نقابة خاصة واشهرها نقابة المحامين في بيروت وطرابلس .
والمنظمات الوطنية هي رمز التعاون والانضمام واكبرها منظمة الكتائب اللبنانية ومنظمة النجادة .

والجمعيات كثيرة في كل الانحاء واشهرها في بيروت جمعية المقاصد الخيرية ، وجمعية الصناعيين ، وجمعية التجار ، والجمعية المارونية ، والصليب الاحمر ، وغيرها واول جمعية خيرية في مصرانشأها اللبنانيون المغتربون ودعوها باسم « جمعية المساعي الخيرية المارونية » ولما تزل .
والمياتم اهمها في بيروت ميثم العازرية وفروعه القائم على رابية ظهور الاشرفية بدلا من القديم على البرج وميثم برمانا وفالوغا « الراعي الصالح » والميثم الحديث للاب انطوان القرطباوي قرب حدث بيروت وميثم عجلتون « كسروان » وغيرها .

والمستشفيات عديدة اهمها في بيروت ، واشهرها في باقي الجهات مستشفى العصفورية ودير الصليب للامراض العقلية ، ومستشفيات بجنس والشبانية وضرر الباشق للامراض الصدرية ، ومستشفيات الحكومة التي جهزتها وزارة الصحة بكل وسائل التمريض الحديثة والجراحة وخصصت لها الاطباء والممرضين ، واستأجرت ايضاً عدة امرة في المستشفيات الخاصة الكبيرة لمعالجة الفقراء مع المستوصفات الصحية في الملحقات .

والجداول الآتية المأخوذة عن وزارة الصحة تبين لك الفرق التاسع بين الماضي الذي كان يقوم على مستشفين في متصرفية جبل لبنان وبعض اطباء وصيدليات محدودة ، والحاضر الذي توسعت فيه العوامل الصحية ، فأصبحت المستشفيات الخاصة في بيروت ٥٣ ، وفي باقي المحافظات ٥٠ ، والحكومية في بيروت والملحقات ٩ والاجنبية ٧=١١٩ ، ما عدا العيادات الخصوصية .

وبلغ عدد الاطباء الوطنيين والاجانب في لبنان ١٢٠٠ وعدد
الصيدلة المتخرجين من معاهد مختلفة ٢٠٩ والمجاز لهم تعاطي المهنة
٧١ = ٢٨٠ وعدد الصيدليات في بيروت ٩٧ وفي باقي المحافظات
١١٧ = ٢١٤ .

والشركات اهمها شركة الماء ، وشركة الجر والتنوير في بيروت
وقد امتتها الحكومة اللبنانية ، وتنقاضى القسم الاوفر من ارباح شركة
حصر الدخان والتبناك ، والشركات الموجودة في لبنان على اختلافها
والمسجلة منها في وزارات الجمهورية المختصة هي : شركات وطنية مغلقة
« انونيم » ١٥٠ وشركات اجنبية مساهمة ١٥٥ وشركات ضمان اجنبية
١١٠ ولبنانية ٣ = ٤١٨ .

وإذا اعتبرنا بعض المشاريع الفردية التي لم تسجل وتدعى شركات
لنقفز هذا الرقم الى ٥٠٠ وما فوق ما خلا الامتيازات الكهربائية وعددها
٢٩ والرخص ١٠ = ٣٩ ، والامتيازات المائية الحكومية ٧ ومشاريع
البلديات ٦ وامتيازات خاصة ١١ ورخص ٣ = ٢٧

والقصور والدور والاديار وفيرة في لبنان والكبيرة الرائعة منها : قصر
الجمهورية ، قصر مجلس النواب ، قصر « السراي الكبير » ، قصر العدالة ، قصر
الاونسكو ، قصر الضيافة ، والشكنات العسكرية ، والسرايات حيث يخفق
العلم اللبناني وعلى طرفيه اللون الاحمر وتتوسطه الارزة على الابيض ،
وكان بعهد الانتداب بلون العلم الافرنسي تتوسطه الارزة فاستبدل
اثر ثورة ٢٢ تشرين الثاني عام ١٩٤٣ ، ودور السفارات والقنصليات
الاجنبية ، والمديريات والمصالح الوطنية ، ودور المراجع الدينية
والعبادة ، والاديار على اختلافها ، ودور الملاهي على انواعها ، وسباق
الحيل الوحيد من نوعه في لبنان ، ودور العجزي في مختلف الانحاء ، ودور
الاثرياء والامراء الاثرية وخلافها من بنايات لبنان الفخمة .

الباب التاسع

اقتصاديات لبنان

التجارة

تقع التجارة في المرتبة الاولى من مرافق لبنان الاقتصادية، وموقعه الطبيعي بين الشرق والغرب جعله مهداً لها وميول ابنائه التجارية ما برحت متصلة في عقولهم وموروثه عن اجدادهم الفونيقيين واغترابهم الكثير بالنسبة لعددهم اكبر دليل على نشاطهم المستمر .

ولما كانت التجارة عبارة عن تصدير الفائض من محصولات البلاد الزراعية والصناعية واستيراد ما يحتاجه من الاصناف غير الموجودة فيه او التي محصولها غير كاف لاستهلاكه فقد اوردنا صادرات لبنان الآتية :

الحري ، الصوف ، الجلود ، الزيت ، الزيتون حب ، البرتقال ،
ليسون الحامض ، الموز ، التفاح ، الاجاص ، الفاكهة بانواعها ، الخمر ،
الاسفنج ، الصابون ، القلي ، النيطرون ، التبغ ، الترابية « الاسمنت »
الفحم الشجري ، الحطب ، الخ ...

وواردات لبنان : الاقمشة بانواعها صوفية وحريرية لان انتاجه لا يكفيه ، مواد البناء ، العقاقير ، القمح ، الكماليات ، البن ، السكر ،
الارز ، الشمع ، الزجاج ، الورق ، الحبر ، الآلات الميكانيكية
المتعددة الانواع ، والسيارات التي أخذنا احصاءها عن وزارة الأشغال
العامة لتاريخ آخر عام ١٩٥٤ فكان : سيارات النقل « العامة والخاصة »
١٩٢٥٤ سيارات الشحن ٣٢١١ سيارات الاوتوبيس « بوسطات » ١٠٠٩
سيارات الصهاريج ٣٣٣ المجموع ٢٣٨٠٧ .

الزراعة

تقع الزراعة في المرتبة الثانية من مرافق لبنان الاقتصادية، ومساحة
ارضه السطحية ١٠١٧٠ كيلو متراً تعدل ١٠١٧ هكتاراً موزعة كما يلي:
اراضي معدة للزراعة « بعل » ٢٦٦ و اراضي « مروية » ٤٤ = ٢٧٠ ،
واراضي مهملة منها قابلة للزراعة ١٨٠ ومهملة غير قابلة الزراعة
٢٠٠ = ٣٨٠ ، و اراضي متنوعة ٨٠ و مراعي طبيعية ٧ = ٨٧ ،
واراضي احراج ٨٠ ، وصخرية ٢٠٠ = ٢٨٠ .
وتقسم الزراعة في لبنان الى ٦ اقسام :

١- الاشجار الغابية او الحرجية ومنها الارز اشهر الاشجار الغابية
منذ القديم ، وهو الان قليل بالنسبة للماضي ينحصر في اعالي الجبال ،
واهمه أجرة ارز الرب في سفح جبل المكمل وغم الميزاب فوق بشري ،
وغابة قرب حدث الجبة « الشامي » ، وغابات فوق الباروك وعين
زحلنا وبناحية جزين ، وفي جبل جاج « جبيل » ، والسنديان الشجرة
الجبارة الموجودة بكثرة في لبنان ، وقلما تجد ساحة معبد او ساحة عامة
وليس فيها شجرة منه قديمة العهد ، وفي ظلها كان اللبنانيون القدماء
يعلمون اولادهم القراءة والكتابة ، « ومدرسة تحت السندياتة » لها
اهمية في تاريخ التعلم في هذه البلاد كما سبق ، والعفص « الملول » الموجود
اكثره في قضاء جبيل ، والسرو والشربين ومن المتعارف في لبنان
زراعتها عند المدافن العامة ، والصنوبر واكثره بالسهول ومنه غابة
كثيفة بظاهر بيروت وفي منعطفات جبال المتن وسواها ، والعذر واكثر
وجوده في جبال امج « جبيل » ، والزلحنت « القبقب » المنتشر في
لبنان وخاصة على جوانب الطرقات ، والقصب على مجاري المياه .

وشجرة التوت التي كان يعتمد فلاحو لبنان عليها قديماً وقد ساع
استعمال التوت منذ القرن السادس واشتهر في ايام الصليبيين وهو سائع

في كل جهات لبنان يطعمون من ورقه دودة الحرير لأول دورة، وفي تشرين يطعمون ورقه الثاني للمواشي، وكان مدار عيشة الفلاح اللبناني عليه يستدين كل السنة ليفي عند بيع موسم الحرير الذي دعي « مخزق الدفاتر » لكن عندما تدنت اسعار الحرير الطبيعي بسبب مزاحمة الحرير الاصطناعي له، أعدم الفلاحون اكثرية هذه الاشجار وغرسوا التفاح والاجاص وغيرهما وتسمى الحكومة لاستجلاب شجر التوت من اليابان وايطاليا باعتبارها يعطي موسمين سنوياً بالجرود وثلاثة بالسواحل تنشيطاً لهذه الشجرة وانعاشها .

ويوجد كثير من عشرات اصناف الاشجار الوطنية والافرنجية منها : الحور ، الدلب ، الدردار ، البطم ، العرعر ، البلسم ، الزعرور ، القطلب ، الدفل ، السجريق ، الجميز ، الميس ، الزيزفون ، الغار ، الصفصاف ، الكينا ، الاكاسيا ، التويا ، البيلسان ، المحلب ، الميموزا ، الاكاليبتوس وغيرها .

٢ - الاشجار المثمرة ومنها : التفاح وهو من اروج اشجار لبنان المثمرة بهذه الايام وعيشته مكفولة على علو ٧٠٠ متراً عن سطح البحر واكثرية وجوده بالجرود ، والاجاص « الكمثرى » وهو من الاشجار الرائجة زراعته بعد التفاح ، وفي لبنان ٢٧ براداً مجهزة باحدث الطرق لحفظ هذه المواسم من الفساد ، والجوز الموجود كثير منه في اعالي لبنان والوسط وفي المنخفضات والوديان وشمالى صور بالجنوب ، والنخل وهو من نباتات البلاد الحارة واكثر وجوده اليوم في جهات طرابلس وعمشيت وبيروت وسهول صور وخلافها ، واللوز الذي تعتمد عليه بعض القرى اللبنانية وأولها قرية فعال « جيبيل » .

وشجرة الكرمه على انواعها موجودة بكثرة في مناطق لبنان عامة اخصها في زحله ويستخرجون من العنب العرق والبيذ والدبس والزبيب والحل ، وكل جهة تمتاز بجودة صنف من هذه الاصناف .

والزيتون يشغل مساحة كبيرة في لبنان اهمها الكورة والشويفات
ويستخرجون منه افضل الزيوت والذي يستخرج بعد عصره الاول من
« الجفت » يستعمل للصابون .

والليمون وانواعه كثيرة منه البرتقال والحامض والحلو والصفير
والكباد ويوسف افندي والمنسدرين والمغربي والماوردي وهو كثير
بسواحل بيروت وصور وصيدا وطرابلس وساحل علما وجبيل والبترون
وسواهم ، ويزرع قصب السكر في السواحل واكثره في نهر الكلب ونهر
ابراهيم والدامور وصيدا وصور وطرابلس ومنه يستخرج السكر في لبنان ،
ويوجد من اشجار الفاكهة الخوخ على انواعه ، الدراقن ، السفرجل ،
القراصيا ، الخنبلاس ، الجنارك ، المشمش ، الفستق ، الموز ، الخروب ،
التين ، الرمان ، البهار ، الصبير ، وجوز الهند قليل جداً في لبنان
وغيره من الاثمار الاوروبية والاميركية .

٣ - النباتات ذات الحيوط والانسجة والرائحة ومنها: الدخان
« التبغ » ودخوله الى الشرق يرجع الى سنة ١٥١٨ وهو محتكر في
لبنان ولا يمكن زراعته الا باجازة من شركة الاحتكار « الريجي »
ومثله التنباك ، والقطن ، الكتان ، القنب ، اللبف ، وكل هذه
الاصناف قليلة لم يقبل اللبنانيون على زراعتها بكثرة .

٤ - الحبوب ومنها القمح : يزرع في كل مناطق لبنان واهمها سهل
البقاع واستهلاك لبنان السنوي من الحنطة ويدخل ضمنها المعكرونه
والبرغل والطحين والبدار نحو ١٥٧ طناً ونتاجه من القمح ٥٠ فيكون
بحاجة لاستيراد ١٠٧ أطنان من الخارج ، وباقي الحبوب التي تزرع في
لبنان هي : الشعير ، الشوفان ، الجودار ، الذره ، الارز ، السمسم ،
الماش ، الكرسته ، الباقيه ، الخاليه ، الحويص ، الزيون ، الفول ،
اللوبياء ، الفاصوليا .

٥ - البقول : البصل ، التوم ، الحمص ، العدس ، البندوره ، الحيار ،

الكوسى ، القناء « المقتي » ، البطيخ ، القرع ، الباذنجان ، الملفوف ،
 الخس ، القرنبيط ، الباميه ، الخرشوف « شو كمي ارضي » ، البطاطا ،
 الكماء ، الشمندر ، الفجل ، اللفت ، الجزر ، البازلا ، الملوخية ،
 البقلة ، « فرجين » ، البقدونس ، النعناع ، الفلفل .

٦ - النباتات الصناعية ومنها ماله شأن في التجارة مثل الفوة يستخرج
 منها صباغ احمر ومن النيله صباغ ازرق لصبغ الجلود وغيرها والختاء ،
 قشر الرمان ، قشر الجوز ، ورق الساق ، العفص كلها تستعمل للصبغ
 والحضاب والتي تستعمل في الصيدليات : الغار ، الخروع ، حبق الراعي ،
 السوس ، شجر الصمغ ، المحموده ، الافستين ، حصى البان ، الحبازى ،
 الخاتمية ، المر دكوش ، البابونج ، اليانسون ، النعنع ، البنفسج ،
 البيلسان ، والنباتات العطرية : الحبق ، الفل ، الورد ، القرنفل ، الياسمين ،
 الفتنة ، الغاردينيا ، الاورتنسيا ، الاضاليا ، الزنبق ، المنتور ،
 الكشيكشه ، اللاونده ، الفينيليا ومئات غيرها من الازهار .

الحيوانات

في لبنان حيوانات داجنة وآبدة تقسم الى اربعة اقسام :

١ - ذوات الاربع الداجنة هي : الخيل ، البغال ، الحمير ، الجمال ،
 البقر ، الجاموس ، الخراف « الغنم » ، المعزى ، الارانب ، الكلاب ،
 الخنازير ، الهررة ، وذوات الاربع الآبدة هي : الضبع ، الدب ،
 الذئب ، الاسد ، النمر ، ابن آوى ، الثعلب ، الغرير ، الطيسون ،
 الخنزير البري ، الغزال ، الايل ، الوعل ، الظبي ، الارنب البري ،
 النمس ، القنفذ ، السنجاب .

٢ - الطيور ذوات الاجنحة الداجنة هي : الدجاج ، الحمام الجوي ،
 البط ، الاوز ، ديك الحبش ، ديك الهندي ، الحجل الجوي ، الحسون

الجوي ، النخ ... والطيور الآبدية هي : النسر ، العقاب ، الباز ،
الرخم ، الغراب ، البجع « العرنق » ، الباشق ، الحجل ، الهدهد ،
الحمام البري ، السهاني ، اليام ، « الترغل » ، البوم ، دجاج الارض ،
السلوى ، الحظايف ، السنونو ، الورور ، البلبيل ، الشجورور ،
الكنار ، السممر ، الحدأة ، الحسون ، الدوري ، الحوري ، الشمس ،
البليق ، الضرب ، والعصافير الباقية بانواعها .

٣ - الزحافات هي : الافاعي ، الحيات واخصها الرقطاء والسوداء
والنشابية ، السلاحف البرية والبحرية ، الحردون ، الحرباء ، جمل اليهود ،
الجرذان ، الفئران ، الخلد ، الضفادع ، الخنكليس ، السلطعون
« السرطان » والاسماك وأذها سلطان ابراهيم وانواعها كثيرة موجودة
بالبحر وبعض الانهر الحلوة .

٤ - الحشرات والهوام هي : دودة الحرير « القز » ، دود الربيع
المختلف الانواع والالوان ، ومن الحشرات النحل الذي يجني العسل الفاخر وقلمها
توجد قرية في لبنان ولا يوجد فيها نحل ، ومن الهوام : البرغش ،
الذباب ، الرتيلاء ، الجراد ، الجنذب « القبوط » ، الدبور ، الزرقط ،
الاسفنج وانواعه تفوق المئة واكثر وجوده في البحر المتوسط على
طول الساحل ، اخصه ناحية البترون .

الصناعة

اشتهر اللبنانيون قديماً في صناعة تعدين النحاس ، وعمل الزجاج
والارجوان والوانى البيئية من الحزف والمعدن ، وبناء المساكن
والسفن البحرية ، والحفر والتطريز ، والحياكة وما شاكلها من حاجات
الانسان ، واوقفت تقلبات الزمان ونكباته هذه الصناعات الى ان
عاد بعضها اليوم لسابق مجده ، بفضل الثقافة والتقدم والعمران ،
واغتراب الاهلين واختلاطهم بالاجانب ، كل ذلك جعل الصناعة

الوطنية في مراتب مرافق لبنان الاقتصادية، واولتها الحكومة اهتماماً
بانشاء معهد صناعي كبير اشتركت معها بتمويله ادارة التعاون
الاميركية وجمعية الصناعيين اللبنانيين، وهو الاول من نوعه بالشرق.
والمؤسسات الصناعية في لبنان اُحصيت عام ١٩٥٠ فبلغ عددها ١٤٤١
مؤسسة، انتاجها السنوي ٢٢٠ مليون ليرة، ودخلها الصافي نحو ١٥٠
مليون ليرة، وعدد العمال فيها ٢٥ الف عامـل، منها ٥٥ مؤسسة
كبيرة يفوق رأس مال الواحدة منها على نصف مليون و ٧٠٠ الف
ليرة، واجرت احصاءها وزارة الاقتصاد سنة ١٩٥٤ فبلغ مجموع
الصناعات ١٠٥ وعدد المعامل ٣٠٠٠.

ومن الصناعات التي اُحصيت عام ١٩٥٠ : المطاحن الكثيرة على
المحركات وعلى الماء، ومعاصر الزيت والدبس على المحركات وعلى طريقة
العصر القديمة، والمعاجين من معكرونه وبسكوت وخلافه وعددها ٩،
والمصابين خمسين، وتجميد الحليب والتعقيم ٣١، ومعامل استقطار
العرق والمشروبات ١٠١، ومعامل حياكة الجوخ ٢، وعدد انوالها
١١٧، وباقي المنسوجات الحريرية والقطنية ١٧ وعدد انوالها ٣٠٠،
ومعامل السجاد في بيروت وعكار وعازور، وصناعة الوشي « الزركشة »
واهمها في الزوق « كسروان » وصناعة الدبّا في اكثر الجهات، وصناعة
الاماس الحديثة ومعاملها ٤ والزيت النباتية ١٨، والحلاوه والطحينه
٢٠، وصناعة النشا والقطر ١ في الزلقه « المتن »، والمرقيات ٢
والشوكولا ٤ وصناعة السكاكر مشاغلا ١٤١، ومعامل السكر ٢
والبيره ٣، والحل ١٦، والتلج ١٩ وبردات الفاكهه ٢٧، والكازوز
٢٧، والبوظه مصانعها الكبرى ١٣، ويكاد يكون في كل متهى ومحل
مشروب آلة صغيرة لصنع البوظه، وصناعة حل الحرير الطبيعي التي
ازدهرت قديماً يوم كان انتاج لبنان وسوريا من الفيالنج ٥١٢٨٠٠٠
اقته، واصبح اليوم لا ينتج لبنان الا نصف مليون كيلو تقريباً، وكان عدد

المعامل « الكراخين » ٦٥ عام ١٩٤٥ وتناقص عددها للعشر ، وصناعة الغزل القطني معامليها ٨ ، وصناعة النسيج القطني التي حلت محل الانوال اليدوية معامليها ٦ ، وعدد انوالها ٩٨٩ ومصانع الخبك الالي ٧ ، والصباغ والتطبييع ٦ ، وخيوط الدرز ٤ ، والمشدات والشماسي ٤ ، ومصانع الدباغة ٥٣ ، ومصانع الاحذية من المطاط والجلد ٨ ، والحقائب والجزادين ١٠ ، ومعمل الاسمنت « الترابه » في سكا « لبنان الشمالي » وبدى بتحضير معمل ثان في « لبنان الجنوبي » ، ومصانع الاسبديج ٢ ، والدهانات ٨ ، والقرميد ١٠ ، ومعامل البلاط وحجر الاسمنت ٨٦ ، ومعامل الخشب المعاكس ٣ ، ومصانع النشر والمنجور الخشبي ٢٥٠ ، والكراسي ٨ ، والمفروشات الخشبية ٦٥ ، وقوالب الاحذية ٤ ، وصب الحديد ٤١ ، والاسلاك المعدنية ٢ ، والمسامير والبراغي ٦ ، والخروضات المعدنية ٤ ، والرفاصات ٢ ، والمفروشات المعدنية « نخوت وخلافها » ١٤ ، والزجاج ٢ ، والمرابا ٥ ، ومعمل انصابيح الكهربائية واحد ، وصناعة الفراشي ٢ ، واجهزة الراديو ٢ ، وادوات الطرب ، وادوات الالومنيوم ٢ ، ومجموع معامل الميكانيك والحراطة وما شابهها ٣٢٥ ، والطباعة ١٨٠ ، والكرتون ٥ ، والثقاب ٤ ، والكحول ٤ ، والغراء ٢ ، ومنتجات النفط المصفى في طرابلس والنفط الخام الذي يصب شمالي صيدا ، ونفط لبنان الذي بوشر بالتنقيب عنه ، والفخار وعدد الفواخير ٨ ، وصناعة صب الاجراس في بيت شباب ومزرعة بشوع ، ومصانع الاسلحة اكثرها في بيروت ، والصياغة واهمها في سوق الصياغين ، وصناعة الموبيليا في سوق النجارين بيروت ، وصناعة السروج للحيوانات ، ومكاسر البحص ، والكلس الذي كان يجرق على الخطب وابدل اليوم بالمازوت ، والكاراجات ١٣٠ في بيروت وحدها ، وما يقاربها في باقي الجهات ورخصت الحكومة بتأسيس شركة لصنع السيارات في لبنان لمؤسسها كنانة اخوان وجورج حموي ،

وشركة لصهر الحديد وستباشر في انشاء مصنع للقااحات ضد اوبئة المواشي والدواجن وهو الاول من نوعه وستؤمن تجهيزاته دائرة التعاون الفني اللبناني الاميركي وغير ذلك من الصناعات التي زادت بالعشرات من تاريخ الاحياء المذكور حتى الان كما تقدم ، وعززت موارد البلاد وانهشت الطبقة العاملة فيه وخففت من تيار الهجرة .

المعادن

معادن لبنان لا تقل اهمية في اقتصادياته عن باقي مرافقه ولكن اكثرها مهمل وقد توصلت الحكومة بواسطة رجال الفن من ايجاد المعادن الاتية في مكامن ومناجم الارض اللبنانية : الرصاص ، النحاس ، الحديد ، الفحم الحجري ، الحمر ، الكبريت ، المنغنيز ، النترات ، الفوسفات ، الاملاح القلوية ، الاسفلت ، الامينت ، البترول . وسنأتي على ذكر بعض المعادن .

الذهب لم يجز التنقيب في لبنان عليه ولكنه تبين ان ما بين سقي رشيا وترنج « جبيل » على مسافة ٣ كيلومترات دلّ فحص التربة على وجود معدن ذهب ، والفضة يستخرج منها في سوريا ، والنحاس في نواحي حصرون « الشمال » ، ومعدن الفحم الحجري موجود اكثره في احمج « جبيل » ، والحمر « القار » في نواحي حاصبيا وعين ابل وصور وصيدا وجزين ، ومعدن الكبريت في ميروبا ونبع الحديد « كسروان » وفي الباروك « الشوف » وما بين محطة بجمدون وقبّيع « عاليه » وفي غير جهات ، ومعدن الرخام لا يتدر وجوده ، والحجر الرملي الذي يستعمل لبناء المنازل يؤتى به من جبيل ومن قرنة شهوان وبيت مري « المتن » وسواها ، اما معادن الاحجار الكريمة مثل الياقوت والزمرد والبلور وما سالكها فقد قرر الاختصاصيون انه يوجد منها في لبنان ٦٧ منجماً . معدن الحديد هو كثير في لبنان والمحلات الغنية بالمناجم جبال

دوما ، ثورين ، كفور العربيه « الشمال » ، وفي جبال ترنج « جبيل »
 وفي كفر حيم « الشوف » وبالقرب من زحلة « البقاع » وغيرها ،
 والتي اشتهرت منها بالقرن الثامن عشر في صنع الحديد وسبكه هي :
 دوما والكثرة انتاجها من المسامير ونضوات البهائم وسكك الحرائبة
 ومعاول الركش وخلاف ذلك اطلقوا عليها اسم «دوما الحديد» ، واكبر
 منجم كان قرب دير حوب « الشمال » ، سنة ١٨٣١ وضع ابراهيم باشا
 يده على مسابك لبنان الحديدية بمناسبة دخوله لبنان وسوريا وحروب
 المتواصلة وحاجته للحديد ، ولم تزل حتى اليوم اثار الافران والمسابك
 والحديد في دوما وترنج وسواهما .

البتروول موجود في لبنان وقد منحت الحكومة امتيازاً الى شركة
 الزيوت اللبنانية ومر كزها بيروت بالحفر والتنقيب عن زيت النفط في
 قريتي سحمر ويحمر في قضاء البقاع الغربي والاستثمار لمدة ٧٥ سنة
 وشركة ثانية في شكا « البترون » ومنحت في الثلاث سنوات الاخيرة
 ٤٥٠ رخصة لافراد لبنانيين للتنقيب عن المعادن في مساحة ٤٠٠٠
 كيلو متراً مربعاً .

المواقع الاثرية

هي كثيرة جداً في لبنان لما تقلب عليه من الفتوحات وابتلغته
 الارض من جراء الهزات بمرور الزمن وقلمنا تمر في قرية لبنانية ولا نجد
 فيها او بجوارها اثاراً قديمة مدهشة تثير الاعجاب بما كانت عليه هذه
 البلاد من العظمة والمجد وسنأتي على ذكر بعضها :

في بيروت « باروتا القدماء » التي كانت اولاً مستعمرة ارامية ثم
 فونيقية وفيها من الاثار ما يضمه المتحف الوطني من المدهشات وهو
 من المتاحف الغنية بالاثار القديمة التي ظهرت في حفريات لبنان الاثرية

واهمها حفريات
جبيل وصيدا،
وفي بيروت
المكتبة الوطنية
زاخرة بالعدد
العديد من
الكتب
والمخطوطات



بيروت « منظر عام »

القيمة والنادرة الوجود، واكثر بنايات بيروت القديمة التي لم تزال قائمة ترجع الى القرن السادس عشر مثل جامع السرايا وغيره .
ومن بنايات القرن الثامن عشر السراي الكبير وقصر العدلية وسواهما، ومن البنائات الحديثة: قصر الاونسكو والمطار الدولي وعشرات الجامعات والكليات ودور العبادة والوكالات الكثيرة الفاتنة بهندستها وضخامتها ، ومن الاثار الطبيعية مغارة الخمام (جزيرتان في البحر) ^(دلالة) والمرقا والمناره وما يظهر في الحفريات ، ويدل على عظمة هذه المدينة التاريخية ويمنحها بحق لقب عروس الشرق قديماً وحديثاً، وام الصناعات اذ بلغت المطابع فيها نحو ١٦٥ والكاراجات ١١٥ ومعامل الميكانيك والحراطة وما شاكلها ٣١٠ ، ومعامل التجارة ٢٤٠ وضم إليها باقي الصناعات وهي في ازدياد دائم .

اثار محافظة لبنان الشمالي

في طرابلس ودعاها اليونان (تريبولي) اي المدن الثلاث التي بناها نزلة من ارواد وصيدا وصور في ثلاثة احياء منها ، وفيها من الاثار حصن ريمون دي سان جيل (قلعة سنجل) وجوامع اثرية وبالقرب



منها ابراج
السلطين
والماليك في
القرنين الرابع
عشر والخامس
عشر وفيها قصور
العرب والطيبيين
وقلاعهم .

طرابلس « منظر عام »

وفي بشري غابة الارز الشهيرة (ارز الرب) ووجهة الشرق منه
ركزت المصاعد الكهربائية لنقل المتزلجين على الثلوج وزوار الارز الى

قمة جبل ظهر
القضيب الواقعة
بمنعطفه الغربي
مغارة قاديشا
بشلالاتها الخلابه
ورموز صخورها
المدهشة ، وفي
وادي قاديشا على
اقدام حصرون
صوامع البطاركة



أرز لبنان

والاثار المحفورة على الصخور .

وفي اهدن اجمل المناظر ونبع مار سركيس وجثمان يوسف بك



كرم في كنيسة
مار جرجس،
وفي دوما اثار
اهمها مناجم
ومسابك

مغارة قاديشا



مدينة البترون التي يكثر الاسفنج في مياه شطآنها

الحديد، وفي قرية سمارجييل قلعة كبيرة، وفي مدينة البترون اثار بنايات
قديمة شيدها ايتوبعل ملك مصر او كاهنها في زمان اخاب الملك واكثر
قرى قضاء البترون تحفل بالاثار .

اثار محافظة جبل لبنان



في جبيل
(بيبيلوس
القدماء) وسكانها
الاولون
اراميون تغلب
عليهم الفونيقيون
واثارها كثيرة
وذات قيمة ،

قلعة جبيل

نقل منها قسم كبير الى فرنسا بعهد الانتداب ، وقسم آخر للمتحف اللبناني في بيروت .

يحيط بهذه المدينة سور عظيم لم تزل بعض جدرانها قائمة حتى اليوم يرجع الى عهد الفونيقيين ، وهيكل من الالف الثالث ، وقلعة عظيمة ، ومدفن ومعبد يرجع الى القرن الثامن عشر قبل المسيح ، وفيها كنائس ، ومرافق الصليبيين من القرنين الثاني عشر والثالث عشر ، كما دلت حفراتها الشهيرة ، وكثير من سكانها وجدوا المدافن الصخرية في ارضهم . وفي نهر ابراهيم يقوم الجسر القديم الجبار ولم يزل صالحاً للمرور الى سلالته الغزيرة ، التي تولدت منها القوى الكهربائية ، وانار الفاض منها عن مدينة بيروت سواحل جبيل ، وفي نهر ابراهيم مراقدا دونيس وعشروت وقناة زبيده لجر مياه النهر لمدينة جبيل .

وفي محلة المشنقة الكائنة بعد قرية علامات على طريق قرطبا خربة
قصر قديم كان مصيفاً لملوك بيلوس ، ومشنقة بجانبه بين صخرين طبيعيين ،



تنهت مديرية
الاثار بالاونة
الاخيرة لهذا
الاثر التاريخي
وستقيم له حاجزاً
يحميه من
الاندثار ، وتأتي
شلالات ادونيس

شلالات مغارة افقا

الغزيرة في مغارة افقا .

وفي معظم قضاء جبيل قرى حافلة بالاثار المدهشة وخرائب منها في
شامات دار الامير بشير واثار غيرها ، وفي بيت حباق عند كنيسة القديسين
سركيس وباخوس اثار ، و ابار قديمة في ارضها ، وفي عبادات مدافن
كثيرة محفورة بالصخور (نواويس) ، وبقاياها كل غربي القرية بمحلة
مار ماما ، وفي زارية كنيسة القديس اوسابيوس الغربية الشمالية ترى
حجراً محفوراً عليه كتابة رومانية ترجمها احد بحاثة الافرنج بالحرف
« هدية من الامبراطور الروماني انطونان لباب هيكل عبادات العظيم »
فيستدل ان هذا الحجر من بقايا الهيكل المذكور وضع عندما بنيت
الكنيسة ، وفي محلة راويتا جنوب عبادات خرائب كثيرة واجران
معاصر واحجار كبس ، مما يدل ان مدينة صناعية كانت تقوم هناك
وللجنوب في منعطف جبل حصنعار الذي يفصله نهر «البوابع» عن راويتا
تقوم بناية بييدة هابيل القديمة العهد ، وفي القطارة شرقي دير ميفوق

تقوم سيدة ايليج ، وحولها اثار تاريخية ، وفي عذابا «دير مار مارون»
حيث يرقد قديساً الاب شربل مخلوف العجايبى .

وفي مشمش ومزرعة فرشح اثار مختلفة ، ولا تخلو حاقل

ولخفد ، وجاج ،

وترتج ، وسواها

من القرى

الجبلية اجماً لمن

بعض الاثار

القديمة .



وفي جونية

قضاء كسروان

الحديثة العهد ،

جونية « منظر عام »

جون جونية بمنظره الخلاب يشرف عليه تمثال سيدة لبنان في حريصا ،

وشمالها جسر المعاملتين القديم شرقي طريق السيارات خط الساحل ،

وجنوبها نهر الكلب الممر العسكري التاريخي الذي تقوم باسفل صخور

جميله الجبارة

عشرون لوحة

اثوية ، من

مصرية ،

واسورية ،

ويونانية ،

ورومانية ،

وافرنسية ،



جسر نهر الكلب

وعربية ، آخرها لوحة جلاء الجيوش الاجنبية عن لبنان التي تقدم ذكرها ،
وفي نهر الكلب جسر قديم شرقي الجسر الحالي ، وفي فاريا احسر
طبيعي وسلاطات نبعي اللبن والعسل وقلعة قريبا ، وفي مزرعة كفر ذبيان
قلعة تدعى «فقرا» ، وفي بيت مري قلعة بجانب الدير المدعو دير القلعة
ومحاط بالاثار ، وفي بجنس سراي انشئت سنة ١٨٩٧ وكانت قبلا مقراً
صيفياً لحكومة قضاء المتن واليوم سجنًا لاصلاحية الاحداث ، واكثر
قرى كسروان والمتن لا تخلو من الاثار ، وفي بعبداء كانت السراي
سابقاً مقراً لبعض الامراء الشهابيين فابتاعها اهل بعبداء وقدموها لحكومة
المتصرفية في عهد واصا باشا سنة ١٨٨٧ .

وفي الباروك غابة الارز ، والنبع ، وفي نيبعا قلعة ، وفي صليبا
الميدان ، ولها تاريخ مجيد ، وفي دير القمر قلعة وسراي لم تزل قائمة
انشأها الامير يوسف الشهابي سنة ١٧١٢ ، وابتاعتها الحكومة من
ورثته في عهد داود باشا ، وجعلتها مقراً صيفياً لحكومة قضاء الشوف ،
تبعد عن بيروت ٤٣ كيلومتراً وفي المختاره القصر الجنبلاطي ، واثار قديمة .



وفي بيت
الدين القصر
التاريخي الذي
بناه الامير بشير
قاسم عمر الشهابي
الكبير سنة
١٨٢٧ ويتألف
من ثلاث بنايات

قصر بيت الدين

تفصل بينها ساحتان ، وفي وسط البناية الثانية بركة نصب فيها المياة

التي جرها الامير بشير من عين الصفا ، وفي اوائل مدة متصرفية داود باشا ابتاعته الحكومة من ورثة الامير ، واتخذته مقراً صيفياً ، وفي عهد واصا باشا انشئ فيه القسم الخارجي المعد لاقامة مجلس الادارة ، ودوائر العدالة ، وبعهد رستم باشا انشئ بجانبه سجن كبير ، وفي السنوات الاخيرة قامت الحكومة اللبنانية بتجديد البناء الخارجي ، واجريت تصليحات عامة فيه كله قاربت اكلافها المليون ليرة فكانت بيت الدين العاصمة اللبنانية بعهد الامراء ، والمرکز الصيفي بعهد المتصرفية ، وهي اليوم مصيف رئيس الجمهورية وتبعد عن بيروت ٤٩ كيلومتراً .

اثار محافظة لبنان الجنوبي



في صيدا

وهي مسكن

قبيلة صيدون

بكر كنعان

خرائب ،

ومدافن

رومانية ،

وحصون

قلعة صيدا

صليبية ، وقلعة البحر ، وحفريات ، وتبعد عن بيروت ٤٧ كيلومتراً وفي صور وهي بالاصل مستعمرة صيدونية ، واقدم سكانها كنعانيون ثم كانت مرفأ للصليبيين ، خرائب وقلاع عربية وحفر اثرية ، تبعد عن بيروت ٩١ كيلومتراً ، وفي مرجعيون قلعة ميس الجبل ، وبالشفيف قلعة «بولفور» تبعد عن بيروت ١٠١ كيلومتراً ، وفي جزين شلالاتها

الفاتنة ، واثار تبعد عن بيروت ٨٨ كيلومتراً ، ولا تخلو اغلب قرى هذه المحافظة من الاثار .

اثار محافظة البقاع

في زحلة التي يمر غربها نهر البردوني الشهير ، سراي الحكومة التي انشئت بعهد واصا باشا متصرف جبل لبنان سنة ١٨٨٨ وغير اثار وهي تبعد عن بيروت ٥٦ كيلومتراً ، وفي الهرمل (القاموع) الذي يري من اكثر اقصية البقاع ، وبالقرب من راس بعلبك شمالاً دير مار مارون على العاصي واثاره التاريخية .

وفي بعلبك

مدينة الكهنوت

كانت هياكل

الالهة بعل

وجوبيتر

وباخوس وفيها

كنيسة

للبيزنطيين ،



قلعة بعلبك

ومسجد للعرب ، وعظمة الهيكل الباقية بعض اثاره لليوم تدلك على مدهشات العصور الغابرة ، ودعيت باسم « بعل بك » اي رب الارباب ودعاها اليونان هليوبوليس ، وتعاقب عليها الفونيقيون والاراميون واليونان والرومان والبيزنطيون والعرب ، ويعود عهدا الى مدة تتراوح بين القرن الاول والثالث بعد الميلاد ، تبعد عن بيروت ٩٧ كيلومتراً ، وفي راسيا القلعة التاريخية ، وحسبها انها سجلت اكبر حدث تاريخي في استقلال لبنان باستقبالها حكومته الدستورية سنة ١٩٤٣ ، وفي لبنان كثير من الاثار غير هذه ، منها الابراج القائمة على سيف البحر ، حتى انك لا تمر على قرية لبنانية الا وتجد فيها او في جوارها بعض الاثار .

الباب العاشر

المياه

تتفجر مياه لبنان من بطن اراضيها وتساعد على نمو الزراعة وزيادة الانتاج ، وتدخل في صميم موسم الاصطياف ، وعلاقتها بها جعلتها من الاهمية بمكان كبير من مرافق لبنان الاقتصادية ، والاراضي اللبنانية غنية بالمياه الظاهرة وهي تروي بعضها ويستقي منها القسم الاكبر من السكان والقليل منهم لم يزل يشرب ماء ابار الشتاء ، ويجتهد فريق من اللبنانيين في درس استخراج المياه في الاماكن الخالية منها، وشرع فريق آخر في الحفر فحالفه التوفيق وتدفق الماء عذبا .

الينابيع والعيون

اكثرها يقع عند سفوح الجبال في الجرد و او فرها في محافظة جبل لبنان ، ومنها الشلالات العزيرة الساحرة في مغارة قاديشا ، وكفر حلدا ، ومغارة افقا ، ونهر ابراهيم ، وفي كسروان ، وفي عين زحلنا ، وحمانا وجزين ، والباروك وامشالها ، ومعظم هذه الينابيع اشتهرت مياهها بشفاء الامراض وسنأتي على تفصيلها في دليل موجز عند ذكر مناخات لبنان .

ويبلغ عدد الينابيع الاجمالي بوجه التقريب ١١٦ والعيون ١٢٤ = ٢٤٠ في أنحاء الاقضية التالية : محافظة جبل لبنان ، قضاء بعيدا ٢٦ ، الشوف ١٧ ، عاليه ١٨ ، المتن ٢٤ ، كسروان ١٨ ، جبيل ٣٨ = ١٤١ .

وفي محافظة لبنان الشمالي : قضاء طرابلس ٢ ، عكار ٨ ، زغرتا ١٥ ، بشري ١٣ ، البترون ١٠ ، الكوره ١ = ٤٩ .

وفي محافظة البقاع : قضاء زحلة ١٢ ، بعلبك ١٥ ، بقاع الغربي ٤ ،

راشيا ١، الهرمل ٢ = ٣٤ .
 وفي محافظة لبنان الجنوبي : قضاء صيدا ٣، صور ٣، مرجعيون ٢،
 جزين ٨ = ١٦ والامتيازات والرخص التي اعطيت لاستغلال بعض
 هذه الينابيع مرّ ذكرها .

البحيرات

اشهرها بحيرة اليمّونه الواقعة شرقي جبل المنيطرة في لطف جبل
 المكمل « ثم الميزاب » ، وتعلو عن سطح البحر ١٥٤٠ متراً وطولها
 كيلو متران وعرضها كيلو متر . وبركة الزينية الكائنة جنوبي بحيرة
 اليمّونه تعلو عن سطح البحر ١٨٠٠ كيلو متراً وطولها كيلو متر وعرضها
 نصف كيلو متر وتأتي بعدها للجنوب بركة رام الزينية طولها ١٢٠٠
 متراً وعرضها ٤٠٠ متراً . وبركة بنت جبيل الواقعة في وسط بنت
 جبيل تجتمع اليها مياه الشتاء، وبرك راس العين الواقعة بالجنوب الشرقي
 من صور وعددها ٧ .

الانهر

النهر الكبير هو الفاصل ما بين جمهورية لبنان والعلويين ، يخرج
 من راس واد عميق يدعى « نبع كرم » قرب الكفرون في صافيتا ،
 وبعد ان ينضم اليه كثير من الجدول يصب في الجنوب الشرقي من
 طرطوس حيث يكتسى بالنهر « الابرش » ، ويصب الى الشمال من
 طرابلس على مسافة ١٥ كيلو متراً وطوله ٥٨ كيلو متراً .
 نهر عكار يخرج من جبال عكار التي تبتدى بها سلسلتا جبال لبنان ،
 ويصب في جون عكار على مسافة ١٣ كيلو متراً منها جنوبي النهر الكبير .
 نهر الباردي يخرج من جبال عكار ويصب في البحر الى الشمال من
 طرابلس على مسافة ١٣ كيلو متراً ، وطوله ٢٥ كيلو متراً ، ومنه

تولدت قوة كهربائية اتصلت ببيروت .

نهر قاديشا مخرجه في سفح جبل المكمل تحت ارض لبنان قرب بشري ، ويجري في واد ضيق ذي مناظر مذهشة ، وتجتمع اليه مياه رشعين وغيرها وهناك يدعى باسم قاديشا « المقدس » ومنى اجتاز الجبال مرّ في طرابلس يروي بساقيتها ويكتسى هناك بنهر « ابي علي » ويصب في البحر الى الشمال الشرقي من ميناء طرابلس ، وطوله ٣٨ كيلومتراً ومنه تولدت قوة كهربائية اخذت اكثرية محافظة الشمال .

نهر الجوز يخرج من مغارة في اعلى كفرخدا ، ويصب الى الشمال من البترون ويسقي بساقيتها وطوله ٢٥ كيلومتراً .

نهر المدفون يصب شتاء في البحر عند جسر المدفون قبلي البترون ، وبعده نهر بعشتا شمالي عمشيت يصب شتاء في البحر ، وفي رأسه تجتمع اليه مياه نبع جوعات ونبع الشمس والعين في قرية حاقل .

نهر جسر الدجاج يصب شتاء في اول جبيل للشمال ومن اساطير الاقدمين انه كان ممراً لشجر الارز المقطوع من جبل جاج كما تقدم عند ذكر حيرام الثاني ملك العبرانيين ، ويليه مصب شتوي يتوسط جبيل ، ثم نهر الفيدار قبلي جبيل .

نهر ابراهيم « ادونيس القدماء » تخرج مياهه بغزارة من مغارة افقا في جبل المنيطرة ويتحد بها نهر الجوزات في العاقورة ويجريان معاً بين الجبال العالية ، فيصبان في نهر ابراهيم بشلالات بدبعة تولدت منها القوى الكهربائية التي توزعت على بيروت وجوار النهر وجبيل وعمشيت وستينير بعض القرى الجبلية بوقت قريب ، ومن مياه النهر المتدفقة تزوي كل الاراضي والسهول جنوباً وشمالاً وطوله ٢٢ كيلو متراً ، وعليه قناطر زبيدة التي استخدمتها لجر المياه لمدينة جبيل فاغاد التاريخ نفسه . نهر المعاملتين يصب شمالها في ايام الشتاء تحت الجسر الاثري ، وبعد جوانبه يصب جدول صغير بفصل الشتاء في البحر عند اول مفرق

الكسليك شمالي محطة عينطورة .

نهر الكلب « ليكوس القدماء » منبعه مغارة جعيتا وتجتمع اليه مياه ينابيع اللبن والعسل والصليب ويصب ما بين جونيه والضبية محاذيا لرأس الكلب وطوله ٨ كيلومترات . ومن مياه مغارة جعيتا نُجر قسم عام ١٨٧١ في نفق الى الضبية ومنها في قساطل حديدية ضخمة الى مدينة بيروت توزعت على منازلها ليستقي منها السكان .

نهر انظلياس هو نهر صغير يتكون من عدة ينابيع اخصها للشرق فوار انظلياس وهو يروي الارض الواقعة على جانبيه ويصب في البحر على مسافة قريبة من مصب نهر الكلب في خليج مار جرجس وطوله كيلومتراين ، ويصب بعده نهر الموت في الخليج ذاته شتاء .

نهر بيروت « ماغوراس احدى صفات الاله بعل » مصدره نبع الداشونية ، ويجمع اليه نهر الجماني ومخرجه قرب ترشيش ، ونهر وادي حمانا وفالوغا في واد ما بين بيت مري ورأس المتن ، فيمر بظاهر بيروت شرقاً ويسقي صيفاً اكثر اراضي الساحل ومنها الخاضه وجسر الباشا والشيخ ، ويصب ما بقي منه في خليج مار جرجس شرقي المدينة وعلى النهر قناطر زبيدة التي استخدمتها لجر المياه لبيروت اشبه بقناطر نهر ابراهيم .

نهر الغدير منبعه في وادي كفر شيا ومصبه شمالي الشويفات وبعده يأتي نهر الدامور « تاموراس القدماء » يتكون من مياه نبع الغابون والصفا ونبع القاع وعين داره ، وتجتمع كلها عند جسر القاضي ، وتجري الى الغرب حتى تصل الى جنوب معلقة الدامور وتصب في البحر عند منتصف المسافة ما بين صيدا وبيروت ، وطول النهر ٣٥ كيلومتراً .

نهر الاولي الفاصل ما بين لبنان الجنوبي وجبل لبنان ، ويتكون من ثلاثة ينابيع غزيرة في واد فوق دير القمر يدعى وادي الفراديس ، ويمر بين الجبال المأهولة ، وهناك يدعى الباروك « المقدس » ثم يرتد

غرباً الى المختاره وينضم اليه نهر جزين عند سهل بسري ، وعند وصوله الى ساحل البحر شمالي صيدا يروي بساقيها ، ويدعى هناك «الاولي» منذ صارت صيدا قاعدة لبنان الجنوبي في اوائل القرن السادس عشر وطوله ٥٣ كيلو متراً .

نهر الزهراني ويدعى «الحيصراي» ونهر «ابو الاسود» يخرج من جملة ينابيع في سفح جبل تومات نبحا ويصب في البحر بين صيدا وراس صرفند وطوله ٢٥ كيلومتراً .

نهر الليطاني «لاونتوس القدماء» يخرج من نبع العديق جنوبي بعلبك على بعد ٢٥ كيلومتراً ويعرف هناك باسم الليطاني ويعتبر اكبر واغزر نهر في لبنان ، طوله ١٦٠ كيلومتراً يجري من الشمال الى الجنوب ، ولما يتوسط السهل يتحد به نهر اشغره وستوره ، وانهر مجدل عنجر «عين الجر» والبردوني الخارج من جبل فوق وادي العرايش ويصب فيها وفي زحله ، ويروي اراضيها وهو منتزه مشهور في لبنان ، ويستمر جارياً حتى قلعة الشقيف فيصب ما بين صيدا وصور التي تبعد عنها ٧ كيلومترات ، وهناك يعرف بنهر «القاسمية» لانه كان الحد الفاسم ما بين بلاد الشقيف وبلاد بشاره ، وبخلال العام الماضي تبنت الحكومة مشروع القوى الكهربائية والري من الليطاني وسيكون من اكبر المشاريع .

نهر الحاصباني يخرج من سفح جبل الشيخ الجنوبي وطوله ٣٥ كيلومتراً ومنه ومن نهر الدردار الذي ينبع من هضبة مرجعيون ومن نبعي بانياس ودان السوريين يتألف نهر الاردن .

نهر العاصي «اورونط القدماء» هذا النهر وان يكن جارياً بغزارة في الاراضي السورية ويروي اكثرها الا ان مصدره من نبع مغارة الراهب في حف الهرمل في لبنان عند مدخل حمص ، ومن الاساطير انه دعي العاصي لانه يعصي على الناظر اليه ان يتبين مجرى

مياهه لغزارتها آجارية للشرق ام للغرب .

وقيل انه كان يوجد نهر تحت قرية كفرنبوخ يدعى نهر الصفا ، لكنه في ١٨ كانون الثاني سنة ١٧٦٧ زلزل سفح جبل هذا النهر وانسلخ عن اصله ، ومال للجهة النازية الكائنة تحت قرية مجد المعوش حتى التصق بها ، وردم مجرى النهر بالوادي بين الجانبين ، والقرية التي كانت هناك هلك كل اهلها وصارت تدعى منذ ذاك الحين وادي الجماجم ، وهي غير وادي الجماجم الكائنة عند نهر الكلب وقائمة عليها روافد المياه الذاهبة لبيروت .

الجبال

تمتد هذه الجبال من مصب النهر الكبير شمالاً الى مصب نهر الليطاني جنوباً ويبلغ طولها نحواً من ١٦٠ كيلو متراً وهي سلسلتان متوازيتان في اعلى جبال سوريا بمتدتان من جبل طورس شمالاً الى الجنوب احدهما لجهة الغرب وهي اكبرهما ، وتعرف باسم جبل لبنان ، والثانية لجهة الشرق وتعرف بالجبل الشرقي ، وهما مفصولتان بسهل البقاع الفسيح . تبتدىء سلسلة لبنان الغربية عند وادي الحصن ، وتأخذ في الارتفاع تدريجياً حيث تعرف هناك بجبال « صافيتا » الى ان تبلغ بلاد عكار فتدعى (جبال عكار) الواقعة في شمالي لبنان بين النهر الكبير وطرابلس ، ومعدل ارتفاعها ٢٠٠٠ متراً

ثم تسير السلسلة فوق طرابلس وتنخفض بالجنوب الغربي فوق صيدا وصور حتى تنتهي عند سهول عكا ، ومنعطف السلسلة الغربية الشرقي المواجه لسهل البقاع سريع الانحدار كأنه قد قدأ ، ومنعطفها الغربي ينزل الى البحر المتوسط في تحدر خفيف بجبال وعضاب عديدة ، وهو يزداد علواً وعرضاً من الجنوب الى جبل المكمل المعروف بظهر القضيبي .

أما سلسلة جبال لبنان الشرقية بعكس الغربية سريعة الانحدار
 بمنعطفها الغربي المقابل لسهل البقاع ، وخفيفة الانحدار بمنعطفها الشرقي
 المائل ببطء الى سهول دمشق ، ومعظم علو هذه السلسلة في الطرف
 الجنوبي فقط لأن حروف جبل الشيخ الثلاثة هناك ترتفع دفعة واحدة
 الف متر فوق سائر السلسلة ، ولولاها لكانت سلسلة لبنان الغربية
 اعلى من الشرقية .

سلسلة لبنان الشرقية مؤلفة من الجبال الآتية :

جبل قاره علوه (٢٤٧٩) متراً ، جبل النبي ياروخ علوه (٢٤٠٠) متراً
 جبل حليمه يعلو ٢٠٧٠ متراً ، جبل الشقيف يعلو ٢٠٧٥ متراً ، جبل
 الشيخ (حرمون الكبير) واقع غربي حاصبيا علوه (٢٨٢٧) متراً .

سلسلة لبنان الغربية مؤلفة من الجبال الآتية :

جبل عكار علوه (٢١٣٩) متراً وجبال عكار واقعة شمالي لبنان بين
 النهر الكبير وطرابلس ومعدل ارتفاعها العمومي ٢٠٠٠ متراً ، واعلى
 قرنة فيها تدعى (عاروبا) علوها ٢٢٥٤ متراً .

جبل المكمل (ظهر الفضيح) يعلو ٣٠٦٧ متراً ، واقع بين بشري
 وبعلبك وفيه غابة الارز الشهيرة ، وقرنته المدعوة (قرنة السودا) هي
 اعلى قمة في لبنان ارتفاعها ٣٠٨٨ متراً ، رُكز باسفلها مصعد كهربائي
 على احدث طريقة يصعد فيه المتزلجون وزوار الارز .

وجبل المكمل (فم الميزاب) يعلو ٣٠٤٧ متراً ، واقع قبل جبلي
 عيناتا والمنيطرة وطول جبل المكمل ١٥ كيلو متراً .

جبل عيناتا ارتفاعه ٣٠٤٠ متراً ، واقع تجاه قرية عيناتا قضاء بعلبك .
 جبل المنيطرة علوه (٢٩٠٢) متراً ، يتصل بجبل صنين فوق مغارة
 افقا الخارج منها ينبع نهر ابراهيم .

جبل صنين يرتفع ٢٦٢٨ متراً ، يمتد من جنوبي جبل المنيطرة شمالاً
 الى ان ينتهي بالقرب من عينطورة المتين جنوباً .

جبل الكنيسة علوه (٢٠٩١) متراً، يمتد من قرب عينطورة المتين شمالاً، وينتهي في ظهر البيدر قرب صوفر .

جبل الباروك (العجل) يعلو ١٩٨٠ متراً ، يبتدىء من ظهر البيدر وينتهي عند تومات نيجا .

جبل تومات نيجا (الفحل) ارتفاعه ١٨٥٣ متراً ، ومنه ايضاً جبل الفحل يبتدىء من جزين قرب الباروك ، وينتهي بجبل الريحان .

جبل الريحان يعلو ١٦٤٧ متراً ، واقع الى الغرب من صيدا .

جبل الجرمق علوه (١٦٠٠) متراً ، المعروف (بجبل عامل) وبه تنتهي جبال لبنان الغربية وتبتدىء جبال غربي الاردن وفلسطين ، وهي تنمة لسلسلة جبال لبنان المنقطعة في وادي الليطاني ، وجبال بادية الشام الممتدة من سفح لبنان الشرقي الى مسيل نهر الفرات .

رؤوس لبنان

وهي غالباً قطع من سلاسل الجبال الممتدة الى البحر بأوضاع مختلفة ، تبتدىء من الشمال براس طرابلس الواقع عند الميناء ، ثم راس الناطور الواقع في جنوبي خليج الكوره ، فراس مانفه الواقع قرب البلدة ما بين طرابلس والبترون ، ورأس الشقعة او (وجه الحجر) هو جبل مرتفع يقع ما بين البترون وطرابلس .

وراس الكلب هو مرتفع عامودي كجدار لنهر الكلب ، وقيل انه دعي بهذا الاسم لانه يبدو للناظر اليه من البحر بهيئة رأس الكلب ، وقد حُفرت على اسفل صخوره لوحات تاريخية ، مصرية ، واشورية ، ورومانية ، وفرنسية ، وعربية ، ما يربو على العشرين لوحة ، من تاريخ غزوة الفاتح فرعون مصر (رمسيس الثاني) سوريا والفرات واجتيازه نهر الكلب ، حيث حفر على صخوره لوحتين لا تزال اثار

واحدة منها للان ، وحفر الافرنسيون لوحة عام ١٨٦٠ - ١٨٦١ بمناسبة نزول حملتهم العسكرية في لبنان عام ١٨٦٠ التي ارسلها الامبراطور نابليون الثالث بقيادة الجنرال بوفور ، وحفر المندوب السامي الافرنسي الجنرال غورو لوحة على اثر دخول العساكر الافرنسية ارض لبنان سنة ١٩١٨ وغيرها ، واخر لوحة هي تاريخ جلاء الجيوش الاجنبية عن لبنان في اول كانون الثاني سنة ١٩٤٦ وقد مر ذكرها .

وراس بيروت الواقع غربها وعليه تقوم المنارة ، وراس الدامور عند السعديات جنوب النهر ، وراس جدرا الواقع ما بين نهري الدامور والاولي ، وراس الرميذ ما بين الدامور وصيدا ، وراس صرفند جنوب صيدا ، وراس الابيض جنوب صور ، وراس الناقوره او (المشرقة) جنوب صور بعد الراس الابيض ، وهو الحد الفاصل ما بين الجمهورية اللبنانية وفلسطين .

الخلجان

تبتدىء من الشمال بجون عكار الواقع عند مصب النهر الكبير شمالي طرابلس ، وجون سكا الواقع عند معامل الترابة اللبنانية المشهورة ، وجون جونية المتربع عند اقدام المدينة ، وخليج مار جرجس الواقع شمالي مدينة بيروت .

السهول

سهول فونيقيا والكبرى منها في لبنان هي : الممتدة على طول الجمهورية اللبنانية وساطىء البحر المتوسط مسن امام جزيرة ارواد ، تبتدىء بسهول عكار ، ثم سهول طرابلس ، البترون ، جبيل ، جونية ، نهر الكلب ، انطلياس ، بيروت ، الشويفات المعروفة (بصحراء

الشويفات) ، الدامور ، الجية ، صيدا ، صور .
 وسهل البقاع الفسيح المتوسط بين جبال لبنان الشرقية والغربية ،
 والمعروف بسهولة بعلبك والبقاع ومشهور بخصبه ومراعيه وكان يدعوه
 الرومانيون (سيليسيريا) اي سوريا الجوفاء .
 وكل ارض منبسطة بين مرتفعين او اكثر في لبنان تدعى (سهلة)
 كما ان الواقعة بين جبلين تدعى (واد) ، والارض الواقعة في قلب
 القرية تدعى (الجدار) الى ما هنالك من اصطلاحات وتعارف .

الانوار

وابهرها المنارة القائمة على رأس بيروت ترسل اشعتها الوهاجة على
 البحر لتهدى السفن الى المرفأ وتم مؤخرأ تلزيم تجديدها على أحدث طريقة .
 ونشاء اكثرية مدن وقرى لبنان بالكهرباء وتدور معظم محركات
 معاملها عليها ، والامتيازات الكهربائية التي أعطيت من وزارة الاشغال
 لحد الان بلغت ٣١ والرخص ١٢ = ٤٣ .

وامت الحكومة شركة جرّ وتنوير بيروت التي استتها شركة
 بلجيكية ، وازافت اليها قوة مولدة من مياه نبع الصفا في عين زحلنا
 (الشوف) وقوة اخرى من شركة كهرباء نهر ابراهيم (جبيل) ،
 وفي السنة الماضية في شهر اذار وصلت اليها قوة ايضاً من شركة كهرباء
 نهر البارود (عكار) على خطوط قوية تعد الرابعة من نوعها بين الخطوط العالمية .
 ومنذ ثلاث سنوات تقريباً ، بوشر انشاء معمل كهربائي على سيف
 وطى نهر الكلب (كسروان) يستمد قوته من مياه البحر بعد
 تحليلها لتصبح حلوة ، ولم ينته بعد ، وثبتت الحكومة مشروع الليطاني
 اكبر نهر في لبنان للري وتوليد الكهرباء ، وسيباشر فيه قريباً ، واخذ
 السيد جورج معاصري امتيازاً لتوليد الكهرباء من مدة ، وتقدم بطلب
 امتياز تصميم عام في لبنان من توليد كهرباء وري وتسميد ، المهندس

أبر نقاش والمحامي الشيخ موريس الجميل من مدة طويلة ، ولكن حتى الان لم يرافق التوفيق هذا المشروع الجبار الذي يجعل من لبنان جنة غداء .

الهواء والجو والمناخ

الهواء جسم لطيف سيال غير منظون مر كآب من غازات مختلفة اهمها الاوكسيجين والازوت ، وبدون الهواء لا حياة على الارض ، ومتى اشتدت حر كته اخذ اسم (الريح) ، وافضل الالهوية الشرقي لانه جاف ومنعش ومبدد الغيوم والضباب ، والغربي رطب كثير الهبوب ، ومصدره من جهة البحر ، والشهالي بارد مضر ، اما الجنوبي ويدعى (الشلوق) فهو حار .

والجو عبارة عن الطبقة الهوائية التي تحيط بالكرة الارضية على ارتفاع ٨٠ الى ١٠٠ كيلو متر تقريباً ، وتجد البرودة والرطوبة في جبال لبنان الغربية والشرقية التي يكملها الثلج فيرطب هواء جوها ويحسنه ، وبالاجمال فان جو لبنان في الصيف صاف رائع وبالشتاء ماطر بغزارة ، فيشتد البرد في الجبال وتكتسي قممها بالثلوج ، وتبقى في بعضها حتى منتصف الصيف ، اما بالسواحل فلا يشتد البرد كثيراً الا نادراً وبفصل الصيف تزداد الحرارة والغالب فيها الاعتدال بفصلي الربيع والخريف .

والمناخ هو حالة الهواء من حيث تأثيره في الاجسام الحية ، ويختلف باختلاف الاحوال الجوية من جهة الرطوبة والجفاف والبرودة والحرارة ، وعليه تقسم مناخات البلاد الى ٣ مناطق مختلفة .

اولاً : المنطقة الساحلية وما يقابلها من منحدرات الجبال هي معتدلة المناخ وهواؤها رطب الا انه حار في الصيف .

ثانياً : المنطقة الداخلية التي يسيطر عليها هواء بادية الشام الشديد الحرارة بالصيف والبرودة بالشتاء وسريع التقلب من الحر في النهار الى البرد في الليل وبعض الاحيان العكس .

ثالثاً : المنطقة الجبلية التي يشتد فيها البرد وتتواكم الثلوج عليها شتاء فتحتفظ بجانب كبير من البرودة صيفاً ، لذلك يؤمها في فصل الصيف الموسرون من سكان السواحل والبلدان الحارة المجاورة ، وجبال لبنان هي من اجمل مصابف الدنيا في جودة المناخ وعذوبة المياه ونعومة الهواء وصفاوة السماء وجمال المنظر ، وفي اختلاف درجة الحرارة ، اذ تكون عند سفح الجبل شديدة وتدرج في الانخفاض حتى البرد عند القمة بوقت سريع ، مما يسهل على رواد لبنان ان يتخيروا ما يناسب مزاجهم وبنيتهم من الحرارة والرطوبة ، وسنضع بين ايديهم الدليل الموجز الاتي لمناخات بعض القرى اللبنانية وافادتها .

دليل طبي

تقسم مناخات لبنان الى ٥ اقسام :

- ١ - في امراض المعدة والكبد والامعاء يمكن ان ينادى حصرون ، فالوغا ، ظهور الشوير ، القليعات ، بعلبك ، زحلة ، حماقا .
- ٢ - في امراض الانيميا وفقر الدم : زحلة ، ظهور الشوير ، القليعات ، حماقا ، اهدن ، ريفون ، فالوغا .
- ٣ - في الامراض الرئوية والسل : بجنس ، ظهر الباشق ، الشبانية بجمدون ، زحلة ، برمانا ، بكفيا ، دوما .
- ٤ - في امراض حالات القلب : عاليه ، بيت مري ، سوق الغرب عين سعادة ، عبيه ، عجلتون ، عيناب .
- ٥ - في امراض المجاري البولية والرمل : اهدن ، فيطرون ، بكنين ، جباع .

وبوجد غير قرى في لبنان دلت مناخاتها بالاختيار على انها صالحة شفاء عدة امراض ، منها قرى اواسط قضاء جبيل ، وقرى جروده المشهورة بجودة مناخها اجمالاً ، وخاصة بصفاء سمائها في ايام الصيف ،

فلا يمر عليها الضباب المزعج في غير نواحي ، ومع ذلك لم يرافقها الخط
لتحتل مركزاً مرموقاً بين مراكز الاصطياف .

البريد والبرق والهاتف

البريد معمم في كل الجمهورية ويوزع في المدن الكبرى مرتين
باليوم، وفي السواحل يومياً، وفي القرى مرتين وثلاث مرات بالاسبوع،
وينتظر الاهلون موزع البريد «البوسطجي» بفارغ الصبر ليطمئنوا الى
مغربيهم .

والادارات التلغرافية مجاورة غالباً ادارات البريد في المحافظات
والقائمةقيات، وفي بعض القرى ومخافر الدرك.
والهاتف تجده في معظم نواحي لبنان فأن حلت في الساحات العامة
أو على جوانب الطرقات ترى لوحة كتب عليها «غرفة التلفون للعموم»
عدا الهواتف الحصرية، وفي بيروت وبعض ضواحيها حل الهواتف الآلي
محل القديم ولزمت الحكومة مؤخرأ ٢٥٠ الف خط منه في السواحل وطرابلس

الاذاعة

مركزها الحالي في وزارة الانباء، وقاعدتها في خلده، وتجهتد
الحكومة في تكبير هذه المحطة وتجهيزها باحدث المعدات، لتصبح دولية
اشبه بالمطار، وتجول في رؤوس المغتربين فكرة المساهمة بهذا المشروع.
والراديوات محتلة صدور الدور في المدن، والقرى، وفي السيارات
وحيث لا يوجد كهرباء تحمل البطاريات محلها، فأن توجهت تشنف اذنيك
نغمة راديو، ولا ينقص لبنان من وسائل العمران والتضامن وضروريات
المعاش، ومن الكماليات والملاهي وغيرها شيء يستحق الذكر، فهو بلد
العلم والحرية والجمال .

الباب الحادي عشر

طرق المواصلات

إذا حق للبنان ان يتباهى بما تم فيه من اصلاحات ، فالى طرقاته يعود القسم الاكبر من ذلك ، فانه يُعد اليوم من اغنى بلدان الشرق في طرق المواصلات ، وقلما وجدت قرية منها بعدت غير متصلة بجاراتها ، والجديد منها غطي بالاسفلت وزرعت على جوانبه الاشجار . والقديم اُختصرت منعطفاته واكواعه ووسعت جنباته وقومت دوراته وُعبدت مسالكه ، واصبح المسافر باستطاعته ان يقطع الجبل طولاً وعرضاً ، وان يتغلغل في العميق من اوديته وقراه ومنزهاته دون ان يضطر لتترك سيارته .

وفي كل مساء تبدو مصابيح السيارات من القمم المشرفة على مخارج بيروت وطرقات المصايف للعيان كقافلة من المصابيح السيارة متصلة ببعضها متسلقة الجبال كسرج الليل ، وقد بلغ عدد السيارات الاجمالي حتى آخر سنة ١٩٥٤ في لبنان ٢٣٨٠٧ ومرت تفصيلها في باب واردات التجارة . وبمجموع مساحة طول الطرقات الصالحة للسير في لبنان نحو ٦٠٠٠ كيلومتراً ، « بينما كانت بعهد المتصرفية لا تتجاوز ٤٥٠ كيلومتراً » مقسومة الى اربعة اصناف ، مزفتة اول باب وثاني باب ، ومعبدة اول باب وثاني باب ، وقليل منها الباقي بلا تعبيد ، والطرقات التي تشقها حديثاً وزارة الاشغال العامة يطرح الزفت فوراً فوق تعبيدها ، لاسيما العريض منها « البوليفار » في بيروت ومدخلها وسواحلها ، وستزيد لبنان جمالا طريق « الاوتوستراد » التي تم تخطيطها من بيروت الى المعاملتين ، ومنها الى ظهر البيدر ، وعرضها ٦٠ متراً مع الحرم على جانبيها ، وسيباشر شغلها قريباً ، على ان تتصل يوماً بالحدود السورية .

ويوجد في لبنان خطان لسكة الحديد ، الاول قايل العرض ممتد من بيروت الى دمشق ، أنشئ سنة ١٨٩٢ ، يطلع من بيروت لمحطة حدث بيروت ، ومنها الى بعبداء ، جمهور ، عاريتا ، عاليه ، محطة بجمدون ، صوفر ، المريجات ، جديتا ، سعدنايل ، معلقة زحلة ، رباق ، ينفوفا ، ومنها يتصل بالاراضي السورية حتى دمشق ، ومن رباق يتفرع خط عريض ير في بعلبك وقرى البقاع بعدها ومنها يتصل بالاراضي السورية حتى حلب .

وكان يوجد قبلا خط حديدي من بيروت الى المعاملتين ماراً في جونية أنشئ عام ١٩٠٢ ، وعام ١٩١١ أنشئ خط طرابلس العريض الممتد الى حمص ، حماه ، حلب ، وشرع في وصل الخطين ببعضها الا ان الظروف حالت دون هذا الاتصال ، حتى كان احتلال الجيوش الانكليزية ، وجيوش فرنسا الحرة بقيادة الجنرال ديغول سوريا ولبنان سنة ١٩٤١ بعد ان شنوا على بيروت وحدها نحو ٧٠ غارة جوية اكثرها في الليل ، فالقت العساكر الانكليزية خط بيروت - المعاملتين واستبدلته بخط عريض يبتدىء من الناقوره اول خط فلسطين - مصر ويتصل بخط طرابلس العريض المذكور سابقاً ، وفي اقل من سنة تم انشاؤه وهو اليوم ملك لبنان ابتاعته الحكومة من الانكليز . والقطار الكهربائي « الترامواي » انشئ داخل مدينة بيروت عام ١٩٠٤ بواسطة شركة الجرّ والتنوير البلجيكية ، ثم مُدّدت خطوطه الى الدوره شرقي بيروت واليوم ابتاعته الحكومة منها كما تقدم ، وفي داخل مدينة طرابلس كان يوجد خط نجر قاطراته البغال ، فألغى ونابت عنه السيارات .

المطار الدولي

أبتدىء بانشائه في خلده سنة ١٩٤٥ ويُعد الرابع بين المطارات

العالمية، استهلك ٧٠ الف طون تراب، فمن مساحته البالغة ٣ ملايين متر مربع، ما يوازي خمس مساحة بيروت، واتساع الساحة التي تقف فيها الطائرات ٣٣٥٥٠ متراً، وطول كل واحد من المدرجين الرئيسيين ٢٣٨٠ متراً بعرض ٦١، وبنية المطار المعدة لجميع الدوائر الفنية والادارية، مؤلفة من خمس طبقات واجهتها ١٨٠ متراً ومساحتها الداخلية تقع في ١٢ الف متر مربع، ويشتغل في المطار نحو ٦٠٠٠ بين موظف وعامل، نزل فيه سنة ١٩٥٢ - ١٠٣٠٠ طائرة، كان دخله منها ٧٣٠ الف ليرة، وسنة ١٩٥٣ نزلت فيه ١١٢٥٠ طائرة، وكان دخله مليون و٥٢ الف ليرة، وسنة ١٩٥٤ نزلت فيه ١٣٢٣٥ طائرة، جمع دخلها مليون و٦٥٠ الف ليرة. وفي لبنان مطار آخر بالقلبيات يبعد عن طرابلس ٢٠ كيلو متراً، يشتمل على مدرج واحد طوله ١٦٥٠ متراً بعرض ٥٠ وعلى ابنية لرئاسة المطار، وادارة الفنية، والحماية والانقاذ، والمعاملات الرسمية والمطعم وفي رباق محافظة البقاع مطار كبير كانت تستعمله الجيوش الاجنبية واليوم تسلمه الجيش اللبناني لمصالحه الخاصة، والطيران تقدم في لبنان، وتألقت شركات لبنانية تحمل اسم لبنان ويرف علمه عليها، وأولها شركة الاستاذ صائب سلام، وحلق بعضها في سماء العالم الجديد، وامتزج هدير محرقاتها بدقات قلوب اللبنانيين هناك فرقصت ابتهاجاً وفخراً.

المرافق

اهمها واكبرها في الشرق مرفأ بيروت، تؤمه البواخر والاساطيل من كل دول العالم، وخططه عام ١٨٨٩ المهندس الافرنسي (غارتا) وانتهت اعماله عام ١٨٩٤، لكنه استقبل السفن قبل انجازه بسنة ترويحاً للتجارة، ومساحة احواضه ٤٥ هكتاراً وهو قائم بسديمته الى مسافة ٨٦٦ متراً



مرفأ بيروت

في البحر ، ومتوسط عمقه ٢٤ متراً وطول ارضفته ٢٢٩٤ .
ومرفأ طرابلس واقع في مينائها وتحيط به صخور ، ولا يدخله الا
المراكب الصغيرة ، اما الكبيرة فترسو في عرض البحر ، وتتهم الحكومة
لتجعل منه مرفأ صالحاً لاستقبال كل السفن .
ومرفأ جونيه الذي وهبته الطبيعة اجمل منظر ويسمى الكسر وانبون
مع السلطات اللبنانية ليجعلوا منه مرفأ كبيراً وهو يحمل بين طيات
امواجه اكبر حدث في استقلال لبنان يرجع تاريخه الى عام ١٩١٩ يوم
رسا فيه الاسطول الافرنسي ، يقل مندوب لبنان العام السعيد الذ ذكر
البطريرك الحويك الى فرنسا مطالباً بالاستقلال .
اما باقي المرافىء اللبنانية التي حملت منها سفن الفونيقيين حاصلات
لبنان لا قاصي المعمور ، فهي اليوم تستقبل نادراً بعض مراكب شرعية
صغيرة ومنها مرفأ جبيل ، ومرفأ صيدا .
وبفضل هذه التسهيلات ، يمكن للمسافر من مصر الى بيروت بطريق
البحر ، ان يترك محطة القاهرة ويستقبل محطة بيروت بطرف ١٨ ساعة

تقريباً ، ومن ركب البحر من بور سعيد يقتضي له يوم ونصف حتى ينزل في بور بيروت، ومن الاسكندرية يوم واحد، ومن استقل الطائرة من مصر فبظرف ساعتين يهبط في مطار بيروت الدولي. وهذه الطفرة التقدمية في مختلف طرق المواصلات الآتية الذكر، من الاشغال العامة والزراعة والصحة وخلافها اكبر دليل على ازدياد العمران في لبنان مما جعل عدداً من ابناؤه يتهافت على علم الهندسة، والمهندسون لا يقلون فيه عن الاطباء كما سبق.

دليل المسافر

هو 'مخطط يدل على شبكة الطرقات في الجمهورية اللبنانية التي تجتازها السيارات ، دون اللجوء الى السؤال كلما وقفت بك السيارة عن اسم القرية التي انت فيها او التي ستصل اليها ، وقد وضعنا مدينة بيروت النقطة الاساسية الابتدائية لكل خط رئيسي باعتبارها عاصمة لبنان، وموقعها الطبيعي وحلول القادمين الى لبنان فيها اولاً، ان كان بطريق البحر او الجو او البر يساعد على ذلك. والارقام التي تراها الى جانب اكثرية القرى هي عدد الكيلومترات بعد كل منها عن بيروت، وعند تشعب طريق من الخط الرئيسي وضعنا بين هلالين «مفرق» ، وعند الانتهاء منه نعود بالترتيب لكل مفرق وتشعباته وهكذا دواليك.

خط سباحل لبنان البحري من بيروت الى النهر الكبير شمالاً:

بيروت — نهر بيروت «مفرقان» ، الدوره (٥) «مفرق» ، نهر الموت
٧ «مفرق» ، جل الديب ٨ «مفرق» ، عين فرشوا ٩ ، انطلياس ١١
«مفارق» ، النقاش ، الضبيه ١٤ ، نهر الكلب ١٥ «مفرق» ، وطى نهر الكلب ،

محطة عينطورة «كسروان» ١٧ «مفرقان» ، صربا ١٨ ، جونية ٢٠
«مفارق» ، المعاملتين ٢١ «مفرق» ، وطى سلام والراميه ٢٣ ، طبرجا
٢٤ «مفرق» ، عين الماحوز والبوار ٢٦ ، ماز ضوميط ٢٧ ، العقبية ٢٨
«مفرقان» ، نهر ابراهيم ٢٩ «مفرق» ، حالات ٣٢ ، الفيدار ٣٤ ، جبيل
٣٧ «مفارق» ، جسر الدجاج ٣٩ «مفرقان» ، ترول ٤١ «مفرق» ، بعشتا ٤٢
«مفرق» ، البرباره ٤٤ ، الحلوه (٤٥) «مفرق» ، المدفون ٤٨ «مفرقان» ،
فدعوس ٤٩ «مفرق» ، البترون ٥٣ «مفارق» ، كتبا ٥٥ «مفرق» ،
صلعانا ٦٠ «مفرق» ، راس الشقه ٦٣ ، «التونال» ٦٤ ، الهري ٦٦ ، شكا
٦٧ «مفرقان» ، انقه ٧١ ، القلمون ٧٥ ، ابو حلقه ٧٩ ، البحصاص ٨٢
«مفرق» ، طرابلس ٨٧ «مفارق» ، المنيه ١٠٠ ، العبده «عكار» ١٠٢ «مفرق»
تل عباس ١١٥ «محطة سكة الحديد ومفرق» ، القليعات ١٠٩ ، المطار
(مفرق تل كلخ سوريا) ، العريضة ١١٠ مراكز امن العام والجمرك والدرك ،
شيخ زناد ١١١ ، العبوديه ١٢٤ مراكز امن العام والجمرك والدرك
نهر الكبير آخر حدود لبنان الشماليه ١٢٥ .

بيروت - نهر بيروت ٢ ، برج حمود ٤ ، سن الفيل ٦ ، الصالومه ،
الدكوانه ٧ ، مار رو كس ٩ ، كفره (١٥) .

بيروت - نهر بيروت ، سن الفيل ، المصلييه ٨ «ومنها مفرق جسر الباشا ،
الحازميه» ، المكلس ١٠ ، المنصوريه ١٢ ، الشاكريه ١٤ «مفرق» ، عين
ابو دبس ١٥ ، كفره ، عين سعاده ١٦ «ومنها للشمال مفرق روميه - برمانا»
بيت مري ١٧ ، برمانا ٢٠ ، بعبدات ٢٤ «مفارق» .

ومن الشاكريه : رأس المتن ، قرنايل ، بزبدين ، المتن ، غابه بولونيا ،
الخنشاره ، بتغرين ، بسكنتا ٥٠ ، ومن بسكنتا مفرق عين القبو ، زبوغا ،
مزرعة كفر ذبيان .

ومن بعبدات : للشمال بجنس ، بحر صاف ، بكفيا ونعص بكفيا .
ومن بعبدات : نبع العرعار ، مار موسى الدوار ، عيرون ، ظهور



ساحة ضهور الشوير

الشوير ٣٢ .

ومن بعبدات: لليمين السفيلة ٢٦، نهر الجعماني ٣٣ «مفرق»، صليما ٣٦ «ومنها مفرق حاصبيا المتن»، قرنايل، كفر سلوان، جوار الحوز، ترشيش، زحله.

ومن نهر الجعماني: الدبّيه ٣٥، العربانية ٣٦، عين حمادة ٣٨، ارسون ٤٠، جورة ارسون ٤٢، بحالا ٤٤، رأس المتن ٤٦، قرنايل ٤٨، حمانا ٥٠، المديرج ٥٢ .

بيروت - الدوره (٥) ، الجديده «ومنها مفرق القباريه، كفره»،
سد البوشريه ٧ ، الدكوانه ، تل زعتر ، المصلييه .

بيروت - نهر الموت ٧ ، ظهر الباشق ، روميه ، برمانا ، بعبدات
بيروت - جل الديب ٨ ، دير الصليب وما بعده .

بيروت - انطلياس ١١ ، جورة الزيتون ، المطيلب ، البريج ،
عين عار ١٩ ، قرنة شهوان ، عين علق ، بكفيا ٢٣ ، المحيدته ، شوبا ،
الزغرين ، عين التفاح ، جوار الحوز ٣٨ ، الخنشاره (٣٥) ، بتغرين ،

بسكنتا ٥٠ ، صنين ٥٥ «وقبل بسكنتا مفرق عين القبو ومفرق زبوغا حتى مزرعة كفر ذبيان»

بيروت - انطلياس ، مزرعة الشعار ، ديك المحدي ، زكريت ، مزرعة يشوع ، قرنة الحمرا ، الفريكة ، بيت شباب ، شوايا ، الخنشاره .
بيروت - انطلياس ، بكفيا ٢٣ ، ظهور الشوير ٣٢ «مفرق» ، غابة بولونيا ، المروج ، عينطوره المتن ، مجدل عينطوره ، زحله .
ومن ظهور الشوير : الشوير ، شوبا ، الخنشاره ، ومنها وطى المروج ، المتن .

بيروت - نهر الكلب ١٥ ، مار عبدا ، الزوق .
بيروت - محطة عينطوره «كسروان» ١٧ ، زوق مكابيل ٢٠ ، عينطوره ، عجلتون ٣٤ ، ريفون ٣٩ ، القليعات ٤١ «مفرق» ، فيطرون ٤٢ «مفرق» ، ميروبا ٥٢ ، حراجل ٥٥ ، فاريا ٦٠ .
ومن القليعات : المعبور ، داريا ، نهر الصليب ، دير شمرا ، ابو ميزان ، حملايا ، بكفيا ، بحر صاف .
ومن فيطرون : مزرعة كفر ذبيان ٥٠ ، بقعتوتا ، نهر بقعانا ، بسكنتا ، صنين .

بيروت : محطة عينطوره ، الكمليك ، جونه .
بيروت : جونه ، حارة صخر ، بكركي ٢٤ ، حارياصا ٢٧ ، بزمار ٢٨ ، درعون ، غوسطا ومنها : «مفرق عين ورقا» ، عجلتون ، ريفون ٣٨ ، عشقوت .

بيروت : المعاملتين ٢١ ، غزير ٢٨ ، جديدة غزير ٣١ ، القطين ٣٣ (مفرق للسين) ، عرامون ، دلبتا ، معراب ، غوسطا .
ومن القطين : الكفور ٣٧ ، الغينه ٤٢ ، جورة ترمس ٤٣ ، نهر الذهب ، غباله ، المراديه ، بحشوش ، زيتون .
بيروت : طبرجا ٢٤ ، الصفرا وجوارها .

بيروت : العقيبه ٢٨ ، بقاق الدين .
 بيروت : نهر ابراهيم ٢٩ ، زير نهر ابراهيم ، والشلالات .
 بيروت : نهر ابراهيم ، طريق عامود جديد يمر على بير اللهيث
 حتى قرطبا .

بيروت : جبيل ٣٧ (مفرق سيده المعونات) ، بلاط ، ماريوحنا ،
 كفر كلاس ، قرنيا ، بشلي (مفرق) ، سلومصاص ، طورزيبا ٥٦
 (مفرق) ، نبع طورزيبا ٥٧ ، علمات ٥٨ ، الحريق ، المشنقه ، قرطبا
 ٧٢ ، المغيره ، المجدل ، افقا ٧٨ ، العاقوره ٨٠ .

ومن طورزيبا : كفر بعال ، كوكدان ، مار مقيم ، عاايا ،
 مار مارون ٦٥ ، مشمش ٧٠ ، سقي رشما ، لخد .

ومن طورزيبا : شخنيا « مفرق للشمال » ينفذ الى : العوينه ٦٠ ، مشمش .
 ومن شخنيا : اهمج ٦٨ ، المتحاضه ٧٠ ، اللقوق ٧٢ ، تنورين ٨٦ .
 بيروت : جسر الدجاج ٣٩ ، طريق عامودي جديد يمر على اده ،
 بتاعل ، حصن عمار ، مشمش . ومن اده : الكفر ، بجديدات .

بيروت : جسر الدجاج ، عمشيت ٤١ ، ومنها : « مفرق للغرب
 يتصل بخط الساحل عند تروول » ، غرفين ٤٢ ، حفص غرفين ٤٣ ، حبالين ٤٥ ، ظهر
 بيدر المقلع ٤٦ « مفرق » ، زعيبر ٤٧ ، بيت حباق ٤٨ ، ساقية الحيط
 والراموت ٤٩ ، عبادات ٥٠ « مفرق » ، حرف عبادات ٥١ ، حافل
 ٥٤ ، ظهر السبيل ٥٥ « مفرقان » ، الحاربه ٥٦ « مفرق » ، الوطى
 ٥٩ ، ميفوق ٦٠ (مفرق) ، سيده ايليج ٦١ (مفرق) ، القطاره
 ٦٢ ، تريج .

ومن ميفوق : الى مار ماما ، الدوق حتى آخر خط الساحل .
 ومن سيده ايليج الى حدتون ، تريج .
 ومن ظهر بيدر المقلع المعروف (بدكان الضر) : شامات ٤٧ ، حصارات
 ٤٨ ، غلبون ٥٨ (مفرق) ، بجة ٦٠ ، ظهر السبيل .

ومن غلبون : صليّب غلبون ٥٩ (مفرق) ، غبالين ٦٠ ، عين كفاع
 ٦١ ، صغار ٦٤ ، مار يوسف جربتا ٦٧ ، كفيفان .
 ومن صليب غلبون : معاد ، حتى خط الساحل عند بعشتا .
 ومن عبادات : مفرق طريق هاييل 'بدى' بشقها ومنه : مكرا ،
 لحقد وشتق قسم من هذا الخط من جهة لحقد .
 ومن ظهر السبيل : تنزل على بجه ، غلبون ، ومنها تتصل بخط
 دكان الظهر للشمال وخط صليب غلبون لليمين .
 ومن الحاربه : لحقد ٥٨ ، سقي رشيمًا ٦٠ ، جاج ٦٣ ، ترنج ٧٢ ،
 بشعلي ٧٨ ، دوما ٨٢ ، بساين العصا ، قنات ١٠٢ ، كفر حالدا ،
 حدث الجبة ، الديمان ١١٠ .

بيروت - ترول ٤١ ، عمشيت .

بيروت - بعشتا ٤٢ ، جدّايل ٤٦ ، غرزوز ٥٠ ، معاد ٥٣ .

بيروت - الحلوه ٤٥ ، المنصف ٤٧ ، شيخان ٤٨ ، غرزوز ، معاد .

بيروت - المدفون ٤٨ ، فعال ، والمدفون ، تخوم وجوارها .

بيروت - فدعوس ٤٩ ، كفر عبيدا .

بيروت - البترون ٥٣ ، اده (٦٥) ، ومنها : (مفرق سمار

جبيل - غوما) ، عين شمونه ٦٨ ، ومنها : (مفرق كفيفان ، عبرين)

ومنها : (مفرق وطى صفرتا ، مار يوسف جربتا) ، جران ٧٠ ، دير

كفيفان ٧٣ ومنه (مفرق عبد الي - تولا) ، دريا ٧٥ ومنها (مفرق

شبطين) ، تولا ٧٩ ، الدوق ٨١ ، ومنها : (مفرق مار ماما ٨٣ ،

مسرح ٨٤) ، ميفوق .

بيروت - البترون ، اجديرا ، بجدرفل ، عين عيا ، كور ، زان ، صورات ،

كفر حي ، مار يوحنا مارون ، بقسميا ، صار جبلا ، حلنا (مفرق اصيا) ، داعل ،

حارة بيت شلال ، حردين ، مزرعة بني صعب ١٠٠ ، قنات ١٠٢ ، حدث الجبة

١٠٨ ، الديمان ١١٠ ، حصرون ١١٤ ، بزعون ١١٥ ، جديدة بزعون ١١٦ ،

- بقر قاشا ١١٧ ، بشري ١٢٠ ، ارز لبنان ١٤٩ ، ظهر القضيبي ، بعلبك .
 بيروت - كبا ٥٥ ، حامات وجوارها .
 بيروت - صلعاتا ٦٠ ، وجه الحجر .
 بيروت - شكا ٦٧ ، كفريا ، كلباتا ، كفر حاتا (الكوره) وجوارها .
 بيروت - شكا ، بشمزين ، بطرام ، كفر حزير ١٠٨ ، اميون
 ١١٠ ، كفر عقا ، كوسبا ١٠٥ .
 بيروت - البحصاص ٨٢ ، كوسبا ، بيت منذر ، قنيور ، طرزا
 ١٠٢ ، عين السنديانة ، ١٠٥ ، الحدث ، الديمان .
 بيروت - البحصاص ، راس مسقا ، بتورايتهج ، عابا ، بطرام .
 بيروت - طرابلس ٨٧ ، زغرنا ، كفر حاتا ، كفر زينا ، جديدة
 قنوبين ، كفر ياشيت ، عرجس ، داريا .
 بيروت - طرابلس ، دده ، كوسبا ، كفر عقا ١٠٨ ، بزيزا ، دير
 بعشتار ، المجدل ، دير بلا ، بساتين العاصا ، دوما .
 بيروت - طرابلس ، مجدليا ، نهر رشعين ، زغرنا ٩٨ ، كرم
 سدة ، أيطو ، سبعل ، بلوزه ، كفر صغاب ، اهدن ١٢٨ ، نبع مار
 سر كيس ، بان .
 بيروت - طرابلس ، أردده ، سير الضنيه ١١٤ ، حدشيت ،
 بشري ١٤٠ ، الارز .
 بيروت - العبد (١٠٢) ، حلبا ، رجه وجوارها .
 بيروت - تل عباس ١١٥ « وفيها محطة سكة الحديد » ، حلبا ، البيره ،
 القبيات وجوارها .
 بيروت - القليعات ١٠٩ « وفيها المطار » ومنها مفرق تل كلخ سوريا
 عريضة ١١٠ « وفيها مراكز امن العام والجرمك والدرك » ، شيخ زناد
 ١١١ ، العبودية ١٢٤ « وفيها مراكز امن العام والجرمك والدرك » ،
 نهر الكبير ١٢٥ الفاصل بين حدود لبنان الشمالية وسوريا .

والمسافة من بيروت الى طرطوس ١٦٠ ، الى حمص ١٨٥ ، الى حماه
 « ٢٣٣ » ، الى اللاذقية ٢٥٤ ، الى انطيوخ ٣٦٠ ، الى الاسكندرونه
 ٤٣٠ ، الى حلب ٤٠٠ ، الى اعزاز ٤٤٩ ، الى جرابلس ٥٤٥ ، الى
 راکا ٥٨٥ ، الى دير الزور ٧٣٧ .

خط ساحل لبنان البحري من بيروت الى الناقوره جنوبا:

بيروت - الطيونه ، الشياح ٦ « مفارق » ، الحدث ٧ « مفرق » ،
 كفر شيا ١١ ، الشويات ١٢ « مفرق » ، خلد ١٢ « وفيها المطار الدولي ،
 عين سمكه ، الناعمه ، الدامور ٢٤ « مفرق » ، السعديات ٢٥ « مفرق » ، الجيه
 « مفرق » ، وادي الزانيه « مفرق » ، الرميله ، جسر الاولي ، صيدا ٤٧
 « مفرق » ، الغازية ، نهر الزهراني « مفرق » ، براك ، صرفند ، عيترون ،
 نهر « ابو الاسود » ، خيزران « مفرق » ، صور ٩١ « مفرق » ، الناقوره
 (١٢٠) آخر حدود لبنان الجنوبيه وفيها مر كزمان العام والجمر ك وخط
 سكة الحديد يجاور خط السيارات الساحلي ومن الناقوره تتصل بجيفا
 « فلسطين » ١٥٠ ، اورشليم ٣٢٥ .

بيروت - بير حسن ، حارة حريك ، برج البراجنه ، الشوايفات ، خلد
 ومنها مفرق عرامون الغرب .

بيروت - الشياح ٦ ، الحدث ٧ (ومنها مفرق بعبداء ، سبنيه ، الجمهور)
 بيروت - الشياح الى اليمين حارة حريك والى الشمال الحازمية ،
 وفي قلب الشياح خط سكة حديد الناقوره - طرابلس .

بيروت - فرن الشباك (مفرق بوليفار الحدث على اليمين) ،
 الحازمية ٦ ، ومنها الى اليمين محطة حدث بيروت ، بعبداء .

ومن الحازمية : الحدث ، تحويطة الغدير ، كفر شيا ، ومن تحويطة
 الغدير الى بطشيه ، وادي شحور ، حومال ، بدادون ، بسوس .

ومن الحازمية : من اليمين (مفرق الشياح) ومن الشمال مفرق

جسر الباشا ، المصلية .

بيروت - (خط الشام) فرن الشباك ، الحازمية ٦ ، العصفورية
٧ ، الفياضية ٨ ، الجمهور (مفرق) ، عاريا ١٥ (مفرق) ، الكحاله ،



مدخل عاليه من الخط الرئيسي

ضهر الوحش ، عاليه ١٧ (مفرق) ، خان الشيخ ، المشرح ، ضهور
العبادية ، بعشمية ، محطة بجمدون ٢٣ (مفرقان) ، رويسات صوفر ،
صوفر ٢٧ (مفرق) ، المديرج ٢٨ (مفرقان) ، مزهر ، ضهر البيدر
٣٠ ، المريجات ٤٢ (مفرقان) ، شتوره ٤٧ (مفرق) ، وادي الحرير
آخر الحدود اللبنانية ، الشام (سوريا) ١١٠ ، القنيطرة (١٨٠) ، دكرا
٢٢٠ ، السويدا ٢٣٦ ، بالمير ٣٤٣ ، بغداد ١٠٠٣ كيلومترات .

ومن الجمهور على اليمين ، مفرق سبنيه ، بعيدا .

ومن عاريا : شويت ١٦ ، العبادية ١٨ ، الهلالية ، عين موفق ،
دير الكحلونية ، راس الحرف ، قبيع ٢٤ ، الشبانية ٢٦ ، حمانا ٣٣ ،
فالوفا ٣٤ ، جبل الكنيسة وفي حفه الغربي خط يتصل بضر البيدر .

ومن عاليه : بجشتيه ، بجواره ، الغابون ، كفر عمي ، شرتوت ،
عين تراز ، ومن عين تراز مفرق لليمين : ابو زريده ، الدوير ومنها :
سلفايا ، الشحار ، جسر القاضي ، بشتفين .
ومن عين تراز مفرق للشمال : بسرين ، بتاتر ، رويسة النعمان ،
ومنها رشميا (مفرق بتاتر) ، بجمدون (الضيعة) .



محطة بجمدون (١)

ومن عاليه : معصريته ، مزرعة النهر ، شوريت ، مجد المعوش ،
ومن مجد المعوش : البيره ، بريح ، نبع الصفا ، العزونية وفيها مستشفى
للأمراض الصدرية ، ومنها « مفرق انميد » ، عين داره ، المديرج .
ومن مجد المعوش : كفر نيس ، نبع الصفا ومنه : عين زحلنا ،
نبع الباروك ، الباروك (مفرق) ، معاصر الشوف ، الحريبيه ،
المختاره ، الفريديس ، بتلون ، كفر نبرخ ، معاصر بيت الدين ، بيت

(١) الرسوم تصوير كيلينك ، سبور ، اكفا ، فاريتابل ،
كيلف وسوام .

الدين ، قصر بيت الدين ، وعين وزين ، بقعاته ، حتى جزين .
ومن عاليه : عين الرمانه ، القماطيه ، عين السيده ، سوق الغرب ،
عينات ، عين غنوب ، (مفرق بشامون ، شمالان) ، الشويقات .
ومن محطة بجمدون : مفرق اليمين بجمدون ٢٥ ، بتاثر ٢٦ ،
رشميا ٣٧ ومنها تعود الى مجدل بعنا ، رويسات صوفر .
ومن محطة بجمدون : مفرق الشمال جسر الباسحوط ، القرية ،
قبّيع ، الشبانيه ، بريم ، قرنايل ، راس المتن ٤٦ .
ومن صوفر : عين الصفصافه ، شارون ، بدغان ، ومفرق ثانيه .
ومن المدريج : مفرق اليمين عين داره - الصفا ومفرق الشمال
شاغور حمانا ، حمانا ، فالوغا ، قرنايل ، بزبدين ٤٣ ، كفر سلوان ٤٤ .
ومن المريجيات : على اليمين مفرق قب الياس - عميق . وعلى
الشمال مفرق بوارج ، جديتا - زحله .
ومن شوره : تتغلغل في قرى البقاع على اليمين : مفرق برالياس ،
مجدل عنجر وجوارها . ومفرق راشيا ، حاصبيا ، نهر الحاصباني ، مرجعيون .
ومن شوره على الشمال : تلعبايا ، كساره ، زحله ٥٦ ، ومنها
مفرق وادي العرايش ، المعلقة ، أبلح ، رباق ، وفيها محطة سكة
الحديد والمطار ومنها مفرق سر عين الفوقا والتحتا ، مخفر درك طليا ومفرق
طليا وجوارها ، مخفر درك الطيبه (ومفرق الطيبه ، بريتا على اليمين
ومفرق حزّين على الشمال) ، بعلبك ٩٧ (ومنها مفرق راس العين على
اليمين ومفرق دير الاحمر وتوابعه ، وشعث على الشمال) ، مقنه ، اللبوه ،
النبي عثمان ، العين ، الجديده ، راس بعلبك (وفيها محطة سكة الحديد
ومفرق الهرمل ، قصر ، ظهر القضيبي ، الارز) ، القاع (١٤٧) آخر
قرية لبنانية وفيها مراكز أمن العام والجمرك والدرك ، ومنها على بعد
١٢ كيلو مترا تصل الى محلة جوسيه مركز أمن العام السوري من جهة حمص .
بيروت - الحدث ٧ ، وادي شجر ور ، حومال ، بدادون ، بسوس ، عاليه

بيروت - الشويقات ١٢ ، بشامون ، عين عنوب ، شمالان ، عيناب
٢٧ ومنها مفرق سوق الغرب ، بمكين ، دير الشير ، عين الرمانه ،
ومنها : قبر شمون (مفرق عين كسور ، عبيه ٣٢)

بيروت - الدامور ٢٤ ، البقيعه ، كفر حيم ، دير القمر ٤٥ ، بيت
الدين ٤٩ ، بعقلين ٥٥ ، السمقانيه ، الجديده ، المختاره ٦٤ ، عين مرشد ،
عماطور ٦٨ ، عين قني ، باتر ، جزين ، تومات نيجا ، مشفره ، عيتنيت ،
باب مارع ، صغين ، خربة قنارفار ، عميق ، نبع الخريزات ، قب الياس ،
مكسه ، شوره .

بيروت - السعديات ٢٥ ، الدبّيه وتوابعها .

بيروت - اجيه ، برجا ، بقعقور .

بيروت - وادي الزانيه ، كترمايا ، مزبود ، شحيم ، عرمتي ، داريا ،
كفر حيم ، عانوت ، حصروت ، غريفه ، عين بال ، بعقلين .

بيروت - صيدا ، الميه وميه .

بيروت - صيدا ٤٧ ، القنابه ، البراميه ، عبرا ، الصالحيه ، لبعاء ،
كفر فالوس ، صفاريه ، آنان ، روم ٧٢ ، غازور ، المحصيه ، القبع ،
قبتولي ، المراح ، ظهور الرمله « مفارق » ، صباح ، معهد مشموشه ،
مشموشه ، بنواتي ، بكاسين ، جزين .

ومن ظهور الرمله شمالاً : بتدين اللقش ، الميدان .

ومن ظهور الرمله شرقاً : الى الجنوب « مفرق حيطوره » ،
حيداب ، دير القطّين ، صيدون ، بصليّا .

ومن ظهور الرمله شرقاً : الى اليمين كفر حونه ، عرمتي ، الريجان ،
« ومنها مفرق الخلاء » ، العيشيه ، الجرمتق ومنها الى الجنوب « مفرق
للسين » ، كفر تبنيث ، قلعة الشقيف ، النبطيه . « ومفرق للشمال »
الليطاني ، مرجعيون .

ومن ظهور الرمله شرقاً : الى الشمال « مفرق وادي جزين » ،

جزين ومنها مفرق للشمال الى عماطور ، المختاره .
 ومن ظهور الرمله جنوباً : زحلنا ، جباع ، عين ابو صوار ، جرجوع ،
 عرب صاليم ، كفر رمان ، ومنها مفرق اليمين صيدا ومفرق الشمال النبطية .
 بيروت - نهر الزهراني ، مخفر درك ، جبوش ، النبطية ، نهر
 الليطاني « ومنه على اليمين مفرق دير مباس ، ومفرق القليعه » ،
 مرجعيون ، الخربة ، تل النحاس ، كفر كلا ، العديسه « ومنها مفرق
 الطيبه وجوارها » ، مر كبا ، حولاً ، ميس الجبل ، بنت جبيل ١٣٢ .
 ومن مرجعيون : « مفرق الحيام » ، باب التنيه « مركز امن
 العام والجمر ك » ، سرده ، جسر ابو زبله ، مخيم درك ، المجدية ،
 الحدود الفلسطينية .

ومن مرجعيون على اليمين : حاصبيا ، راشيا حتى شتوره .
 بيروت - خيزران ، وادي جيلو ، جوبا ، طيرزبنا ، كفر دونين
 قبور الثلاثين ، خربة سلم ، اليهوديه ، كفر تبنين ، بنت جبيل ، عيناتا ،
 بيروت - صور ٩١ ، علما الشعب ، بارقي ، بيت ليفا ، عيتا ، عين
 ابل ، رميش ، بنت جبيل ومنها تعود بخط ميس الجبل حتى الخربة
 مركز امن العام والجمر ك على الحدود الفلسطينية .



الباب الثاني عشر

قاموس

يشتمل على مفردات المدن والاحياء ، والقرى والمزارع ، وهو مرتب على حروف المعجم ، تتوصل بواسطته لمعرفة اي بلد شئت من لبنان باقرب واسهل طريقة ، ولأي قضاء ومحافظة يتبع ، وعدد منازله المأهولة سنة ١٩٣٢ تاريخ الاحصاء العام الذي جرى بكل دقة ، وكان المؤلف من رقبائه ، فجمع باوقات فراغه اكثر هذه المعلومات ، ثم اضاف اليها ما تيسر له من علو بعض القرى عن سطح البحر ، وبعدها عن بيروت والحرارة والرطوبة ، وتعمق طيلة هذه المدة في البحث عن مسمياتها المبهمة ، بعدما توالت على فتوحات هذا الوطن شعوب كثيرة كانت تعطي القرى التي تسمى اسماء معبوداتها بطابع الاصطلاح واللغة ، كما ترى مثلاً في لفظة (قب) السريانية ومعناها خاف وارتعد ، والاسطورة التي تروى عنها ، انه كان قائد جيش اسمه الامير يوحنا يرافقه امير يدعى الياس فقتل يوحنا بموقعة مع جيش يوسبدينيانوس وهرب الياس خوفاً فدعى المكان الذي هرب منه « قب الياس » .

وكل مسمى بنديء في « بيت » او بحرف « ب » مختصر بيت او بكفر غالباً ، او بالاحرف والمقاطع الالية : ع ، آ ، آنا ، أون ، راش ، مثل راشانا وما اشبه فهو سرياني بحت ، « وشيا » اسم معبودة ارامية ، تدل عليها كفرشيا ، بيت شاما ، وما ساكل « وقانيت » معبودة فونيقية تدل عليها كفرتبنيت ، عقتنيت ، عيتانيت ، ولفظة مجدل فونيقية ايضاً معناها القلعة تدل عليها نحو ٢٠ قرية منها مجدل بعنا ، مجدل عنجر الخ .. ، « وعشتروت » ربّة تدل عليها دار بعشتار ،

« وصاليم » اسم اله تدل عليه صليما ، بصاليم ، « وسين » معبود بابلي
معناه القمر تدل عليه كفرياسين ، درب السيم ، « وايل » معبود بابلي
ايضاً تدل عليه عبد ايلي المعروفة اليوم عبدللي ، « ونبو » ، « بعلى »
« أزيز » ، « داد » ، « صديق » ، « كيوان » ، « رومان » كلها
معبودات يدل عليها نابه ، كفر بعلى ، بزيزا ، بدادون ، عفس ديق
مراح كيوان ، كفر رومان وما شاكلها .

« وابلون » المعبود اليوناني تدل عليه بلوني ، « وارطاميس » يدل
عليه دير طاميش ، ولفظة شاغور حثية تدل على وجود الحثيين في لبنان
وهكذا يمكن للقارىء ان يستدل على مشتقات اكثر اسماء القرى .
« تنبيه » الارقام الموجودة بعد بعض القرى تدل على علوها عن سطح
البحر بالمتر ، والارقام التي بعدها تدل على البعد عن « بيروت » بالكيلومتر ،
وقد وضعنا حرف « م » دلالة المتر وحرف « ك » دلالة الكيلومتر .

حرف الالف

اسم القرية	القضاء	المحافظة	عدد المنازل ١٩٣٢
أبلح	زحلة	البقاع	٩١ مع تل عماره
ابل السقي	مرجعيون	لبنان الجنوبي	١٨٧
ابو حلقه	٧٩ ك	لبنان الشمالي	تابعة القلمون
ابو زريده	عاليه	جبل لبنان	٣٣
ابو الاسود	صور	لبنان الجنوبي	تابع عيترون
ابو قمحه	مرجعيون	لبنان الجنوبي	١٠
ابو ميزان	المتن	جبل لبنان	٢٢
اجبع	١٢٥٠ م	لبنان الشمالي	٦
أجدبرا	البترون	لبنان الشمالي	٣٦

عدد المنازل ١٩٣٢	المحافظة	القضاء	اسم القرية
٣٨	لبنان الشمالي	الكوره	أجد عبرين
	لبنان الجنوبي	مرجعيون	أجرين
١٣	جبل لبنان	كسروان	أدما لدفنه
٥٨	جبل لبنان	جبييل	إدّه
٣٦	لبنان الشمالي	البيرون	إدّه
	لبنان	كسروان	ادونيس
	لبنان الشمالي	عكار	اراضي السود
٢٢	لبنان الشمالي	زغرتا	ارام
	البقاع	بعلبك	ارامي
١٤٧	لبنان الشمالي	زغرتا	أردّه
	لبنان الشمالي	بشري	أرز لبنان (١) ١٩٥٠م ١٤٩ك
	جبل لبنان	بعبدا	أرزّه
	لبنان الجنوبي	صور	أرزون
٩٣	لبنان الجنوبي	صيدا	أرزي
	لبنان الشمالي	زغرتا	أرسيا
	جبل لبنان	كسروان	أرسيا
٧٥	جبل لبنان	بعبدا	أرصون ٤٠ك
	لبنان الجنوبي	جزين	ارض النبي
	لبنان الشمالي	طرابلس	أرطوسه
٦٢	لبنان الجنوبي	صيدا	أركا
٥٧	لبنان الجنوبي	صيدا	ارنون
١٨	لبنان الجنوبي	جزين	اسطبل

(١) درجة الحرارة بالأرز حد اعلى ٢٧ وحد ادنى ١٤ والرطوبة ٦٠

عدد المنازل ١٩٣٢	المحافظة	القضاء	اسم القرية
٣٥	البقاع	بقاع الغربي	اسطبل
تابعة تولا	لبنان الشمالي	زغرتا	اسلوتة
١٥٤٩	لبنان الشمالي	طرابلس	اسكاة طرابلس ٨٧ ك
تابعة المغيرة	جبل لبنان	الشوف	اسكندرونه
تابعة الناقوره	لبنان الجنوبي	صور	اسكندرونه
٥٨	لبنان الشمالي	زغرتا	اصون
٧٩	لبنان الشمالي	البترون	اصيا
١٢	جبل لبنان	كسروان	اغبه
٨٥	جبل لبنان	عاليه	اغمد
٤٥ مع الغابات	جبل لبنان	جبييل	افقا ١٠٧٠ م ٧٨ ك
	لبنان الشمالي	طرابلس	افقا
١٧٧ مع مزارعها	لبنان الشمالي	عكار	اكروم
تابعة الخرايب	لبنان الجنوبي	صيدا	اكواسا
تابعة دبعل	لبنان الشمالي	طرابلس	اماميم
	لبنان الجنوبي	صور	ام توتة
تابعة الناقوره	لبنان الجنوبي	صور	ام الرب
تابعة شنغير	جبل لبنان	كسروان	أمز
	لبنان الشمالي	الكوره	أمول
تابعة دبل	لبنان الجنوبي	صور	اميه
٥٤٤	لبنان الشمالي	الكوره	اميون ٤٠٠ م ١١٠ ك
٧٥	لبنان الجنوبي	صيدا	اناريت
١٣	لبنان الجنوبي	جزين	انان
تابعة المحقره	جبل لبنان	الشوف	انان
٢٣٩	لبنان الجنوبي	صيدا	انصار

عدد المنازل ١٩٣٢	المحافظة	القضاء	اسم القرية
٨٤	لبنان الجنوبي	صيدا	انصاريه
٢٠١	جبل لبنان	المتن	انطلياس ١١ ك
تابعة سبتيه	جبل لبنان	بعيدا	انطونييه ١١ ك
١٩٠	لبنان الشمالي	الكوره	انفه ٧١ ك
٢١ يوم الاحصاء	لبنان الشمالي	زغرنا	اهدن (٢١) ١٤٥٠ م ١٢٨ ك
١٥٥	جبل لبنان	جيبيل	اهمج ١٢٤٠ م ٦٨ ك
تابعة الشياح	جبل لبنان	بعيدا	اوزاعي
١٢٨	لبنان الشمالي	طرابلس	ايزال
٢٧	لبنان الشمالي	زغرنا	أيطو ١١٠٠ م
١٦١	البقاع	بعلبك	ايعات
٦١	لبنان الشمالي	زغرنا	ايعال
٢٨	لبنان الشمالي	عكار	ايلات

حرف الباء

عدد المنازل ١٩٣٢	المحافظة	القضاء	اسم القرية
تابعة عازور	لبنان الجنوبي	جزين	بابا
تابعة الحيام	لبنان الجنوبي	مرجعيون	باب التبنه (٢)
٤٢	البقاع	بقاع الغربي	باب مارع
١٣١ بحجرة الدوير	لبنان الجنوبي	صيدا	بابلية
١٢٣	جبل لبنان	الشوف	باتر
٤٩	لبنان الجنوبي	صور	باتولييه

(١) لم يكن يوم الاحصاء في اهدن الا ٢١ بيتاً ماهولاً لان اهلها كانوا

في زغرنا المركز الشتوي ودرجة الحرارة فيها حد اعلى ٢٨ ، ادنى ١٥

والرطوبة ٦٠ - (٢) مركز الامن العام والجرمك والدرك

اسم القرية	القضاء	المحافظة	عدد المنازل ١٩٣٢
بارده	عكار	لبنان الشمالي	تابعة بيرو
باروك (١) ١١٧٠ م ٥١ ك	الشوف	جبل لبنان	٢٢٢
باريش	صور	لبنان الجنوبي	١٠٧ مع ارزون
بازوريه	صور	لبنان الجنوبي	١٥٤
باطيه	كسروان	جبل لبنان	تابعة جونية
بافليه	صور	لبنان الجنوبي	٦١
بالوع	المتن	جبل لبنان	تابعة المروج
بالوع	بعبدا	جبل لبنان	تابعة كفرشيا
بالوع	زغرتا	لبنان الشمالي	
بان	بشري	لبنان الشمالي	٥٨
بينين	عكار	لبنان الشمالي	٣٠٠
بتاتر ٢٦ ك	عاليه	جبل لبنان	١١٦
بتبيات	بعبدا	جبل لبنان	١٩
بتحلين	طرابلس	لبنان الشمالي	تابعة كرم المهر
بتخنيه (٢) ٩٠٠ م ٣٤ ك	بعبدا	جبل لبنان	١٠٢
بتدعي	بعلبك	البقاع	٢٤
بترومين	الكوره	لبنان الشمالي	٨٩
بترون ٥٣ ك	البترون	لبنان الشمالي	٥٣٨
بتعبورا	الكوره	لبنان الشمالي	٥٦
بتعلين	بعبدا	جبل لبنان	تابعة دير الحرف
بتغرين ٩٩٢ م ٣٧ ك	المتن	جبل لبنان	١٧٠
بتلون العليا بتلون السفلى	الشوف	جبل لبنان	١٠٥

(١) درجة الحرارة ١٩/٢٧ والرطوبة ٦١

(٢) درجة الحرارة ١٩/٣٠ والرطوبة ٦٠

عدد المنازل ١٩٣٢	المحافظة	القضاء	اسم القرية
٣٣	لبنان الشمالي	الكوره	بتوراتيج
تابعة جبولا	البقاع	بعلبك	بجاجة
٧٣	لبنان الشمالي	البترون	بجدرفل
تابعة حبالين	جبل لبنان	جبيل	بجرتين
٨٧	جبل لبنان	جبيل	بجته ٧٠٠ م ٦٠ ك
	لبنان الشمالي	الكوره	بجوره
تابعة فالوغا	جبل لبنان	بعبدا	بجالا ٤٤ ك
٣٠	لبنان الشمالي	الكوره	بجبوش
١٥	جبل لبنان	جبيل	بجديدات
	جبل لبنان	المتن	بجردق
٥٩	جبل لبنان	المتن	بجصاص
تابعة طرابلس	لبنان الشمالي	طرابلس	بجصاص ٨٢ ك
تابعة عين سعاده	جبل لبنان	المتن	ببصاص
تابعة جبولا	البقاع	بعلبك	ببصاصيه
	لبنان الشمالي	زغرنا	ببصيص
٢٧٢	جبل لبنان	عاليه	ببمدون (١) ١١٥٠ م ٢٣ ك
٦٥	جبل لبنان	المتن	ببجسس ٩١٢ م ٣١ ك ✓
١٥٦	لبنان الشمالي	طرابلس	ببنين
٢٧ مع كفر تعلا	لبنان الجنوبي	جزين	ببنين
١٤	جبل لبنان	عاليه	ببجواره
٥٤	لبنان الشمالي	طرابلس	ببويتا
٤٤	لبنان الشمالي	زغرنا	ببيرة تولا
تابعة كفر فاوود	جبل لبنان	الشوف	ببيري

اسم القرية	القضاء	المحافظة	عدد المنازل ١٩٣٢
بخشتين	الشوف	جبل لبنان	تابعة الديية
بخشتيه	عاليه	جبل لبنان	٤٦
بخعاز	جبيل	جبل لبنان	تابعة غرزوز
بخعون	طرابلس	لبنان الشمالي	٢٧٠
بخمون	الشوف	جبل لبنان	تابعة الديية
بدادون	عاليه	جبل لبنان	١٠٩
بدآوي	طرابلس	لبنان الشمالي	١٣٧
بدآبا	الكوره	لبنان الشمالي	٥٠
بدغان	عاليه	جبل لبنان	٧٨
بدنايل	بعلبك	البقاع	٢٤٢
بدنايل	الكوره	لبنان الشمالي	٢١
بدآوت	مرجعيون	لبنان الجنوبي	٢٦
بدياس	صور	لبنان الجنوبي	
بديتا	الهرمل	البقاع	١٧٣ حي بالهرمل
بدييون	الكوره	لبنان الشمالي	٢٣ مع بر عون
برارينه	البترون	لبنان الشمالي	تابعة بشتودار
براك التل	صيدا	لبنان الجنوبي	تابعة عدلون
برآياس	زحلة	البقاع	٢٥٤
براميه	صيدا	لبنان الجنوبي	٥٥
برآنية	جبيل	جبل لبنان	تابعة عمشيت
برباره	زحلة	البقاع	١٨٧ هي من زحله
برباره	جبيل	جبل لبنان	٣٠
برباره الدغد	عكار	لبنان الشمالي	تابعة دير جنين
برتي	صيدا	لبنان الجنوبي	١٠٠ مع سفنتي

عدد المنازل ١٩٣٢	المحافظة	القضاء	اسم القرية
٤٧٥	جبل لبنان	بعبدا	برج البراجنه ١٠ ك
١٣٤٩	جبل لبنان	المتن	برج حمود ٤ ك
٩٨	لبنان الجنوبي	صور	برج رحال
١٠٤	لبنان الجنوبي	صور	برج الشمالي برج القبلي
٦٥	لبنان الشمالي	عكار	برج صافينا ٤٠٠ م
٤٨	لبنان الجنوبي	صور	برج فلاويزه
تابع اهمج	جبل لبنان	جبيل	برج المحاضه
تابع عين ابو عبدالله	لبنان الجنوبي	صور	برج الهوا
٢٥	لبنان الشمالي	طرابلس	برج اليهودية
٣٦٤	جبل لبنان	الشوف	برجا
١٠٤	جبل لبنان	الشوف	برجين
٥٠	لبنان الشمالي	بشري	برجليون
تابعة تخوم	لبنان الشمالي	البترون	برزقين
١٦٤	لبنان الشمالي	الكوره	برسا
	لبنان الشمالي	عكار	برشا
٢٣٩	لبنان الجنوبي	صور	برعشيت
تابعة بديون	لبنان الشمالي	الكوره	برعون
٦	لبنان الجنوبي	مرجعيون	برغز
تابعة صيدون	لبنان الجنوبي	جزين	برغل
تابعة جوار النخل	لبنان الجنوبي	صور	برغليه
تابعة علمان	جبل لبنان	الشوف	برغوتيه
٢٣	البقاع	بعلبك	برقا
٢٣٥	لبنان الشمالي	عكار	برفابل

عدد المنازل ١٩٣٢	المحافظة	القضاء	اسم القرية
	جبل لبنان	جبيل	بركة حجولا
٣٤٤	جبل لبنان	المتن	برمانا (١) ٨٠٠ م ٢٠ ك
٢٢٠	البقاع	بعلبك	بريتال
تابع الجليسه	جبل لبنان	جبيل	برييج
تابع عين عار	جبل لبنان	المتن	بريج
١١٦ مع المطلة	جبل لبنان	الشوف	برييج
تابعه شربين	لبنان الشمالي	بشري	بريسات
	البقاع	الهرمل	بريصه
٥٣	لبنان الجنوبي	صيدا	بريقع
	لبنان الشمالي	طرابلس	بريقه
٦٧	لبنان الشمالي	عكار	بزال
١٣٩	جبل لبنان	بعبدا	بزبدين ٩٠٠ م ٤٣ ك
١٧٥	لبنان الشمالي	عكار	بزبيننا
٣٩	جبل لبنان	كسروان	بزحل
	لبنان الشمالي	زغرتا	بزغني
٥٧	لبنان الشمالي	بشري	بزعون ١٢٥٠ م ١١٥ ك
٣٨	جبل لبنان	كسروان	بزمار ٧٠٠ م ٢٨ ك
٥٠	لبنان الشمالي	الكوره	بزيزا
تابعه الجليلية	جبل لبنان	الشوف	بزينا
	جبل لبنان	جبيل	بزبون
١٦٠	جبل لبنان	الشوف	بسابا
٣٥	جبل لبنان	بعبدا	بسابا
٩٨٢ حي طرابلس	لبنان الشمالي	طرابلس	بساقين

عدد المنازل ١٩٣٢	المحافظة	القضاء	اسم القرية
تابعة اكروم	لبنان الشمالي	عكار	بساتين
تابعة كفر حلدا	لبنان	البترون	بساتين العضا /
تابعة كفر ياشيت	لبنان	زغرتا	بسبل
تابعة اجدبرا	لبنان	البترون	بسيننا
تابع الميدان	لبنان الجنوبي	جزين	بستان
تابع بقسطه	لبنان	صيدا	بستان الشيخ
تابع صرفند	لبنان	صيدا	بستان عين القنطرة
١٣	لبنان	صور	بستيات
٣٧	لبنان	جزين	بسري
٢٩	جبل لبنان	عاليه	بسرين
٤٣٧	جبل	المتن	بسكنتا (١) ١٣٥٠ م ٥٠ ك
١٨	لبنان الشمالي	زغرتا	بسلوقيت
١٨٥	جبل لبنان	عاليه	بسوس ٦٠٠ م ١٤ ك
١٢٤	جبل	عاليه	بشامون
١٠٣	جبل	الشوف	بشتفين
تابعة داعل	لبنان الشمالي	البترون	بشتودار
٣٨	جبل لبنان	جبيل	بشليده
تابعة كهف الملوك	لبنان الشمالي	طرابلس	بشخاره
٦٨٣ باحيائها	لبنان	بشري	بشري (٢) ١٤٥٠ م ١٢٠ ك
١٢٢	لبنان	البترون	بشعلي ٧٨ ك
١٦	جبل لبنان	جبيل	بشلي
تابعة كفر ملكي	لبنان الشمالي	عكار	بشمره

(١) درجة الحرارة ٢٦/١٥ والرطوبة ٦٧

(٢) درجة الحرارة ٢٧/١٤ والرطوبة ٦٠

اسم القرية	القضاء	المحافظة	عدد المنازل ١٩٣٢
بشمزّين	الكوره	لبنان الشمالي	٢٠٠
بشنانا	طرابلس	لبنان	«
بشنين	طرابلس	لبنان	تابعة دارياً
بشوات	بعلبك	البقاع	٩٢
بصالم	المتن	جبل لبنان	٥٩
بصرّما	الكوره	لبنان الشمالي	٧٦
بصفرين	المتن	جبل لبنان	تابعة قنّابة صليما
بصليّا	صيدا	لبنان الجنوبي	١١
بصنيّه	الشوف	جبل لبنان	تابعة كفر قطره
بصّه	البترون	لبنان الشمالي	« كفور العربيه
بصيل	الشوف	جبل لبنان	تابع بريح
بطّال	الشوف	جبل	تابعة الديّيه
بطحا	كسروان	جبل	«
بطرام	الكوره	لبنان الشمالي	١٢٤
بطرماز	طرابلس	لبنان	«
بطشيّه	بعبدا	جبل لبنان	١٤
بظلون	عاليه	جبل	«
بظمه	الشوف	جبل	«
بعاصير	الشوف	جبل	«
بعبدا	بعبدا	جبل	«
بعبدات	المتن	جبل	«
بعتارا	البترون	لبنان الشمالي	تابعه تنورين
بعذران	الشوف	جبل لبنان	١٣٧

(١) درجة الحرارة ١٥/٣٢ والرطوبة ٦٨

عدد المنازل ١٩٣٢	المحافظة	القضاء	اسم القرية
تابعة عمشيت	جبل لبنان	جبيل	بعشتا ٤٢ ك
تابعة عين سعاده	«	المتن	بعقر ياف
تابعة دير الحرف	«	المتن	بعقرين
٣٧٨	«	جبل الشوف	بعقلين (١) ٨٣٥ م ٥٥ ك
٩٩٦	البقاع	بعلبك	بعلبك (٢) ١١٦٥ م ٩٧ ك
٩٥	جبل لبنان	بعبدا	بعلمشيه
١١٠	البقاع	بقاع الغربي	بعلول
٥٠	جبل لبنان	عاليه	بعورته
تابعة زغريرين	البقاع	الهرمل	بعول
تابعة دويسه	لبنان الشمالي	عكار	بعغادي
٥٤	لبنان الجنوبي	صيدا	بفرّوه
٢٢٥	لبنان الشمالي	عكار	بفرزلا
١٠٤	«	لبنان طرابلس	بقاع صفرين
١٠١	«	لبنان بشري	بقاع كفرا ١٥٠٠ م
تابعة العقبيه	جبل لبنان	جبيل	بقاق الدين
١٣٥	لبنان الشمالي	طرابلس	بقر صونه
٢٧	«	لبنان بشري	بقر قاشا ١١٧ ك
٣٩ مع توابعها	لبنان الجنوبي	صيدا	بقسطه
٥٦	لبنان الشمالي	البترون	بقسميا
	جبل لبنان	الشوف	بقفتي
تابعة قتاله	«	جبل بعبدا	بقله
تابعة الدييه	«	جبل الشوف	بقسه

(١) درجة الحرارة ٣٠/١٥ والرطوبة ٥٨

(٢) درجة الحرارة ٣٨/٧ والرطوبة ٥٠

اسم القرية	القضاء	المحافظة	عدد المنازل ١٩٣٢
بقسه	المتن	جبل لبنان	تابعة بيت مري
بقشوش	جبيل	جبل «	تابعة المغيرة
بقعاة كنعان	كسروان	جبل «	٤٠
بقعاة عشقوت	كسروان	جبل «	٣٥
بقعتوتا	كسروان	جبل «	٤٨
بقعون	الشوف	جبل «	تابعة الدييه
بقنار	المتن	جبل «	٣٢
بقيعه	الشوف	جبل «	تابعة دميت
بقيعه	البترون	لبنان الشمالي	تابعة مسرح
بكا	راشيا	البقاع	٣١
بكاسين (١)	٨٠٠ م ٧٤ ك	لبنان الجنوبي	١٨٤
بكرته	جبيل	جبل لبنان	تابعة امج
بكرزيه	الشوف	جبل «	تابعة دير دوريت
بكر كنز	جبيل	جبل «	تابعة كفر بعال
بكركي (٢)	٢٤ ك	كسروان	جبل «
بكشتين	الشوف	جبل لبنان	تابعة لدييه
بكفتين	الكوره	لبنان الشمالي	٤٣
بكفيتا (٣)	٩٠٠ م ٢٣ ك	المتن	٢٤٥
بكمزه	الكوره	لبنان الشمالي	
بكتونا	جبيل	جبل لبنان	
بكيفنا	الشوف	جبل «	٣٠ مع القريعه
بكيفنا	راشيا	البقاع	٧٠

(١) درجة الحرارة ١٥/٢٨ والرطوبة ٦٠ (٢) كرسى بطريركية الموارد
(٣) درجة الحرارة ١٥/٣٠ والرطوبة ٦٨

عدد المنازل ١٩٣٢	المحافظة	القضاء	اسم القرية
٢٥	لبنان الشمالي	بشري	بلا
٩٢	لبنان الجنوبي	مرجعيون	بلاط
٩٦ مع توابعها	جبل لبنان	جبيل	بلاط
تابعة سلفايا	جبل «	عاليه	بلاط
١٥٧	لبنان الجنوبي	مرجعيون	بلبده
تابعة قرطبا	جبل لبنان	جبيل	بلحص
تابعة رشعين	لبنان الشمالي	زغرتا	بلحص
٥٤	لبنان «	عكار	بلده
تابعة تنورين	لبنان «	البترون	بلعا
تابعة قلدحات	لبنان «	الكوره	بلهند
١٠٠	لبنان «	بشري	بلوزه
٤١	جبل لبنان	كسروان	بلتونه
٥٥	جبل «	عاليه	بليبل
٢٢ مع توابعها	جبل «	جبيل	بتاعل
٥٦	جبل «	بعبدا	بريم ٣٥ ك
٤٤	جبل «	عاليه	بمكين ٢٠٠ م ٧٥٠ ك
٥٣	جبل «	عاليه	بمهرية
تابعة المتين	جبل «	المتن	بناييل
٧٧٥	لبنان الجنوبي	صور	بنت جبيل ١٣٢ ك
٥٨	لبنان الشمالي	زغرتا	بنشعي
٤٧ مع القنيطره	لبنان الجنوبي	صيدا	بنعقول
تابعة الديه	جبل لبنان	الشوف	بنمري
٢٣	لبنان الشمالي	الكوره	بنهران
٤٣	لبنان الجنوبي	جزين	بنواتي

عدد المنازل ١٩٣٢	المحافظة	القضاء	اسم القرية
٢٠	جبل لبنان	الشوف	بنو تيتي
٣٣	لبنان الجنوبي	مرجعيون	بني حيان
٦٢	جبل لبنان	عاليه	بنيته
٩٦	»	كسروان جبل	بوار ٢٦ ك
تابع بنيته	»	جبل عاليه	بوار الدين
٣٢	البقاع	زحله	بوارج ٤٤ ك
١٩٠	البقاع	بعلبك	بودي
تابعة مجدل معوش	جبل لبنان	الشوف	بودين
١٨	لبنان الشمالي	زغرتا	بوسيط
٢١٠ مع السد	جبل لبنان	المتن	بوشريه ٧ ك
تابع سيني	لبنان الجنوبي	صيدا	بولفور
تابعة الحنشاره	جبل لبنان	المتن	بولونيا ٣٧ ك
٣٣	»	الشوف جبل	بوم
تابع عين سعاده	»	المتن جبل	بويذر
١٨	لبنان الجنوبي	مرجعيون	بويضة
تابعة الكواخ	البقاع	الهرمل	بويضة
تابعة دير القمر	جبل لبنان	الشوف	بيادر الرمل
تابعة شتوره	البقاع	زحله	بيادر العدس
٢٦	لبنان الجنوبي	صور	بياض
١٧٧ حي بالنبطية	»	لبنان صيدا	بياض
تابع ميثاس	لبنان الشمالي	زغرتا	بياض
١٦	جبل لبنان	المتن	بياقوت
٣٢	لبنان الشمالي	عكار	بيت ايوب
بكفر دلاقوس	»	لبنان زغرتا	بيت البايح

اسم القرية	القضاء	المحافظة	عدد المنازل ١٩٣٢
بيت البومه	جبيل	جبل لبنان	تابع حالات
بيت البياض	الكوره	لبنان الشمالي	تابع صبع
بيت جاويك	ظربلس	لبنان »	تابع حواره
بيت جعلوك	عكار	لبنان »	
بيت الحاج	عكار	لبنان »	٣٠
بيت حبات	جبيل	جبل لبنان	٧ « قرية المؤلف »
بيت الحوش	عكار	لبنان الشمالي	١٨
بيت خشبو	كسروان	جبل لبنان	تابع غزير
بيت الدين (١)	الشوف	جبيل »	١٢١
بيت الدين اللقش	جزين	لبنان الجنوبي	٦٦
بيت رعد	كسروان	جبل لبنان	
بيت الاسود	كسروان	جبل لبنان	تابع ميروبا
بيت الرشعيني	الهرمل	البتقاع	تابع فيسان
بيت شاما	بعلبك	البتقاع	٦٠
بيت شباب (٢)	المتن	جبل لبنان	٤٢٦
بيت الشدياق	البترون	لبنان الشمالي	
بيت الشعار	المتن	جبل لبنان	٥١
بيت سلالا	البترون	لبنان الشمالي	٥٠
بيت الطشم	الهرمل	البتقاع	تابع شواغير
بيت عبيد	زغرتا	لبنان الشمالي	تابع بوسيط
بيت عنايا	جبيل	جبل لبنان	تابع كفر بعال
بيت عوكر	زغرتا	لبنان الشمالي	١٨

(١) درجة الحرارة ٢٨/١٠ والرطوبة ٥٨

(٢) درجة الحرارة ٣٢/١٦ والرطوبة ٦٨

اسم القرية	القضاء	المحافظة	عدد المنازل ١٩٣٢
بيت عيال	المتن	جبل ليان	تابع الخنشاره
بيت غزال	جبيل	جبل لبنان	تابع اده
بيت غطّاس	عكار	لبنان الشمالي	١٤
بيت الفقس	طرابلس	لبنان الشمالي	٨٥ وتوابعها
بيت الكريدي	كسروان	جبل لبنان	تابع عين الرعابة
بيت كساب	البترون	لبنان الشمالي	
بيت الكوسا	عكار	لبنان الشمالي	تابع تل كروي
بيت الكوكو	المتن	جبل لبنان	تابع قورة شهوان
بيت لها	راشيا	البقاع	٥٠
بيت ليف	صور	لبنان الجنوبي	٧٢
بيت مري (١) ١٧٨٥ م ١٧ ك	المتن	جبل لبنان	٢٢٥
بيت مشاك	بعلبك	البقاع	٧٣
بيت ملات	عكار	لبنان الشمالي	١٦٦
بيت منذر	بشري	لبنان	٢٥ مع قنيور
بيت وهبه	عكار	لبنان	
بيت ياحون	صور	لبنان الجنوبي	٥٦
بيت يونس	عكار	لبنان الشمالي	٢٦
بيرحسن	بعبداء	جبل لبنان	تابع الشياح
بيروالهييت	جبيل	جبل لبنان	تابع فتري
بيروه	الشوف	جبل لبنان	٨٦
بيروه	راشيا	البقاع	١٤٢
بيروه	عكار	لبنان الشمالي	٢٥٥

عدد المنازل ١٩٣٢	المحافظة	القضاء	اسم القرية
٢٧١٠٦ بمناطقها	بيروت	-	بيروت (١)
٣٠٠٢	بيروت	-	بيروت الاشرفية
٢٠٥٠	بيروت	-	بيروت الباشوره
١١١٥	بيروت	-	بيروت دار المريسة
٢٦٣٤	بيروت	-	بيروت الرميل
١٨١٣	بيروت	-	بيروت رأس بيروت
١٥١٣	بيروت	-	بيروت زقاق البلاط
١٥٥٧	بيروت	-	بيروت الصيفي
٢٧١٢	بيروت	-	بيروت المدور
١٣٠٩	بيروت	-	بيروت المرفأ
٣٧٨٦	بيروت	-	بيروت المزرعة
٣٩٥٨	بيروت	-	بيروت المصيطبه
١٦٥٧	بيروت	-	بيروت ميناء الحصن
٥١	لبنان الجنوبي	صيدا	بيساربه
٢٤	لبنان	جزين	بيصور
٢٠٧	جبل لبنان	عاليه	بيصور
	جبل	الشوف	بيضه
٢٨	جبل	الشوف	بيقون
	لبنان الجنوبي	مرجعيون	بين
٣٠٢	لبنان الشمالي	عكار	بينو
تابعه منصورى	لبنان الجنوبي	صور	بيوت السيد



حرف التاء

اسم القرية	القضاء	المحافظة	عدد المنازل ١٩٣٢
تاشع	عكار	لبنان الشمالي	٤٨
تبّانه	طرابلس	لبنان »	١٢٢٦ طرابلس
تبنا	صيدا	لبنان الجنوبي	لقاقية الصنوبر
تبنين	صور	لبنان »	٣٠١
تحت القلعة	جبيل	جبيل لبنان	تابعة المغيرة
تخوم	البترون	لبنان الشمالي	٤٨
تخويطة الغدير	بعبدا	جبيل لبنان	١١١
تخويطة النهر	بعبدا	جبيل »	٢٨٠
تدمر	جبيل	جبيل »	تابعة المغيرة
تربل	زحلة	البقاع	١٠٢
تربل	طرابلس	لبنان الشمالي	١٦ تابعة مر كبتا
تربيعة	طرابلس	لبنان »	حي بظرابلس
تربلا	عكار	لبنان »	
ترتج ٧٢ ك	جبيل	جبيل لبنان	١٠٠
ترحمانا	البترون	لبنان الشمالي	تابعة غوما
ترشيش	بعبدا	جبيل لبنان	٤٥
ترول ٤١ ك	جبيل	جبيل »	تابعة عمشيت
تربلا	الشوف	جبيل »	تابعة داريا
تعزانيه	عاليه	جبيل »	٢٠
تعلبايا	زحلة	البقاع	١٣٧
تعنايل	زحلة	البقاع	١٤

عدد المنازل ١٩٣٢	المحافظة	القضاء	اسم القرية
	لبنان الجنوبي	جزين	تعيّد
	لبنان الشمالي	زغرنا	تفّاح
١٠٦	لبنان الجنوبي	صيدا	تفّاحتا
	لبنان الشمالي	البترون	تفّاحات
	جبل لبنان	المتن	تفّاحه
١٨٥	لبنان الشمالي	عكار	تكريت
٥	البقاع	زحلة	تل الاخضر
	لبنان الجنوبي	مرجعيون	تل النحاس
١٢١	لبنان الشمالي	عكار	تل بيبي
	جبل لبنان	جميل	تلييتا
٤٧	لبنان الشمالي	عكار	تل بيوه
	لبنان	زغرنا	تلّه
	لبنان	عكار	تلّه الزفير
٥٠	لبنان	عكار	تلّه وسطاحيه
	جبل لبنان	بعبداء	تلتيته
٤٤٦	لبنان الشمالي	طرابلس	تل الحفة
	لبنان	عكار	تل حميره
٣٥	البقاع	بقاع الغربي	تل زنوب
	جبل لبنان	المتن	تل زعتر ٦ ك
	لبنان الشمالي	عكار	تل سبعل
	البقاع	بعلبك	تل صعب
١٨	لبنان الشمالي	عكار ١١٥ ك	تل عباس شرقي
٩٨	لبنان الشمالي	عكار	تل عباس غربي
	البقاع	زحلة	تل عماره

اسم القرية	القضاء	المحافظة	عدد المنازل ١٩٣٢
تل كروي	عكار	لبنان الشمالي	١٦٥ وتوابعا
تلليل	عكار	لبنان «	
تليلة	عاليه	جبل لبنان	لرويسة النعمان
تليلة	الهرمل	البقاع	تابعة قصر
تمنين الفوقا	بعلبك	البقاع	١١٤
تمنين التحتا	بعلبك	البقاع	١٠٥
تسوره	راشيا	البقاع	٢٩
تسوري	البترون	لبنان الشمالي	تابعة شبطين
تسورين الفوقا	البترون ٨٦ ك	لبنان الشمالي	٣٥٨
تسورين التحتا			
توتيه	زحلة	البقاع	١٦
تول	صيدا	لبنان الجنوبي	١٢
تولا	البترون	لبنان الشمالي	٤٤
تولا الجبّه	زغرتا	لبنان الشمالي	٥٧
تولين	مرجعيون	لبنان الجنوبي	٤٩
تيابة	الشوف	جبل لبنان	تابعة ديربابا

حرف الجيم

اسم القرية	القضاء	المحافظة	عدد المنازل ١٩٣٢
جاج	جبيل	جبل لبنان	١٣٦
جامع	الشوف	جبل لبنان	١٣٠ حي بشجيم
جامع	صور	لبنان الجنوبي	٧٤ حي من صور
جانين	عكار	لبنان الشمالي	مع قشلق زويثيني

عدد المنازل ١٩٣٢	المحافظة	القضاء	اسم القرية
٨١	جبل لبنان	الشوف	جاهليته
	البقاع	بعلبك	جباب الحمر
٧٧	جبل لبنان	الشوف	جباع
٢٥٤	لبنان الجنوبي	صيدا	جباع الحلاوي
٣٦	لبنان	صور	جبال البطم
	لبنان	جزين	جبابه
٢٧٧	البقاع	بقاع الغربي	جب جنين
١٢٠	لبنان الشمالي	عكار	جبرائيل
تابعة دبعل	لبنان الشمالي	طرابلس	جبرون
٢١١	لبنان الجنوبي	صيدا	جب شيت
	كسروان جبل لبنان		جب الفوقا
			جب التحتا
١٤ تابعة أصيا	لبنان الشمالي	البترون	جبالا
تابع جباع	لبنان الجنوبي	جزين	جبل طوره
تابع مجشوش	لبنان	كسروان	جبل موسى
تابعة عماطور	جبل	الشوف	جبلية
٤٨	لبنان الجنوبي	صور	جنين
٣٤	البقاع	بعلبك	جبولا
٣٦٦	جبل لبنان	جبيل	جبيل ٣٧ ك
٤٤	جبل	جبيل	جد ايل ٤٦ ك
تابع برج	جبل	الشوف	جدره
٢٢٣ مع زبدل	البقاع	زحله	جديتا (١) ١١٠٠ م ٤٧ ك

اسم القرية	القضاء	المحافظة	عدد المنازل ١٩٣٢
جديده	الهرمل	البقاع	١٠٠
« مرجعيون ١٠٦ م ٧٨٠ ك مرجعيون		لبنان الجنوبي	٣٨٩
جديده	عكار	لبنان الشمالي	١٣٨
جديده ٦ ك	المتن	جبل لبنان	١٤٤
جديده	الشوف	جبل «	٥٠
جديده	صيدا	لبنان الجنوبي	تابعة ارزه
جديده	بعبدا	جبل لبنان	تابعة الشبانية
جديده برعون ١١٦ ك	طرابلس	لبنان الشمالي	تابعة بزعون
جديده القاطع	عكار	لبنان «	٨٩
جديده قنوبين	زغرتا	لبنان «	تابعة الديان
جديده غزير ٥٦٠ م ٣١ ك	كسروان	جبل لبنان	٥٠
جديده الوادي	جزين	لبنان الجنوبي	تابعة وادي جزين
جران ٧٠ ك	البترون	لبنان الشمالي	٥٠
جربان	الشوف	جبل لبنان	تابع كفر فاوود
جربتا	جبيل	جبل «	تابعة حجولا
جربتا	البترون	لبنان الشمالي	٢٢
جرجوع	صيدا	لبنان الجنوبي	١٠٥
جرمق	جزين	لبنان «	٨٠
جرن الراس	جبيل	جبل لبنان	تابع عمشيت
جرنايا	جزين	لبنان الجنوبي	٨٨
جزيره	صيدا	لبنان «	تابعة ارزه
جزيره	زحلة	البقاع	تابعة فرزل
جزين (١) ٨٢ م ٨٨٠ ك	جزين	لبنان الجنوبي	٥٥٨

عدد المنازل ١٩٣٢	المحافظة	القضاء	اسم القرية
تابع سن القيل	جبل لبنان	المتن	جسر الباشا ٧ ك
تابعة برج حمود	« جبل	المتن	جسر بيروت ٢ ك
تابع بعبدا	« جبل	المتن	جسر الجمافي ٣٣ ك
	« جبل	المتن	جسر جلالا
تابع جبيل	« جبل	جبيل	جسر الدجاج ٣٩ ك
تابع زيتون	« جبل	كسروان	جسر دير زيتون
بوادي شحور	« جبل	بعبدا	جسر الغدير
تابع دير كوشا	« جبل	الشوف	جسر القاضي
تابع صيدا	لبنان الجنوبي	صيدا	جسر الاولي
تابعة كفر نيس	جبل لبنان	الشوف	جعايل
مع خربة الجندي	لبنان الشمالي	عكار	جعز
٨٩	جبل لبنان	كسروان	جعيتا ٢١٠ م
تابع كفر ديش	البقاع	بعلبك	جفلتيك عيسى عبيد
تابعة حالات	جبل لبنان	جبيل	جلب
	« جبل	عاليه	جل البحر
	« جبل	المتن	جل الحمة
١٥٣	« جبل	المتن	جل الديب ٨ ك
تابع بعبدا	« جبل	بعبدا	جل الصرصور
	لبنان الجنوبي	صيدا	جل عجرم
تابع الميدان	لبنان الجنوبي	جزين	جل ناشي
تابع ممش	جبل لبنان	جبيل	جل غوم
٥٥	« جبل	جبيل	جليسه
٤٢	« جبل	الشوف	جليثيه
تابعة الخرايب	لبنان الجنوبي	صيدا	جمجم

اسم القرية	القضاء	المحافظة	عدد المنازل ١٩٣٢
جمجمه	صور	لبنان الجنوبي	٢٦
جمعه	كسروان	جبل لبنان	تابعة زوره
جمهور ١١ ك	بعبدا	جبل «	تابع اللوزيه
جميليه	الشوف	جبل لبنان	٣٣
جناتا	صور	لبنان الجنوبي	تابعة طوره
جناد	زغرتا	لبنان الشمالي	
جنتا	بعلبك	البقاع	٣٠
جنجل	جبييل	جبل لبنان	تابعة جبييل
جندي	البترون	لبنان الشمالي	تابع بمرج
جنسنايا	جزين	لبنان الجنوبي	٢٩
جنه	جبييل	جبل لبنان	٢٠
جوار	المتن	جبل «	٣٢
جوار البواشق	كسروان	جبل «	تابعة عشقوت
جوار البواشق	عاليه	جبل «	
جوار الحوز ١٣٥٠ م ٣٨٨ ك	بعبدا	جبل «	٥٣
جوار الحشيش	الهرمل	البقاع	٣٢
جوار السوس	جزين	لبنان الجنوبي	تابعة جزين
جوار كفر عقاب	المتن	جبل لبنان	تابعة كفر عقاب
جوار النخل	صور	لبنان الجنوبي	١٦
جورة أرسون ٤٢ ك	بعبدا	جبل لبنان	تابعة دير الحرف
جورة بدران	كسروان	جبل لبنان	٢٣
جورة بلقيس	زغرتا	لبنان الشمالي	
جورة البلوط	المتن	جبل لبنان	٦٤
جورة والنحتا	صور	لبنان الجنوبي	١٨٢ حي بصور

عدد المنازل ١٩٣٢	المحافظة	القضاء	اسم القرية
٤٤	جبل لبنان	كسروان	جورة الترمس ١٠٠٠ م ٤٣ ك
	لبنان الشمالي	طرابلس	جورة الحوري
مارشعيا الموارنة	جبل لبنان	المتن	جورة الرهبان
تابعة الجليسه	جبل لبنان	جبيل	جورة الفطين
	جبل لبنان	كسروان	جورة مهاد
	لبنان الشمالي	عكار	جومه
١٩٤	جبل لبنان	الشوف	جوت
١٢٨٦ باحيائها	جبل لبنان	كسروان	جونيه ٢٠ ك
تابعة قاقعية الجسر	لبنان الجنوبي	صيدا	جوهرية
٥٠١	لبنان الجنوبي	صور	جويبا ١٠٥ ك
تابعة فالوغا	جبل لبنان	بعبدا	جويقات
٢٥٠	جبل لبنان	الشوف	جيه

حرف الحاء

عدد المنازل ١٩٣٢	المحافظة	القضاء	اسم القرية
	لبنان الجنوبي	صور	حار بصل
مارشعيا الموارنة	جبل لبنان	المتن	حاره
٩١	لبنان الجنوبي	صيدا	حاره
٣٣٨ حي باهر مل	البقاع	الهرمل	حاره
تابعة بتار	جبل لبنان	عاليه	حاره
٩٣	جبل لبنان	بعبدا	حارة البطم
	جبل لبنان	المتن	حارة البلائي
تابعة بيت شباب	جبل لبنان	المتن	حارة النحنا

اسم القرية	القضاء	المحافظة	عدد المنازل ١٩٣٢
حارة التين	بعبدا	جبل لبنان	بوادي شحور
حارة جنبدل	الشوف	جبل لبنان	٢٦
حارة جبهجه	جبيل ٣٨ ك	جبيل	تابعة جبيل
حارة حريك	٨ ك	جبيل	٤٢١
حارة حمزه	بعبدا	جبيل	٢٣
حارة حلان	كسروان	جبيل	تابعة غباله
حارة حراجل	كسروان	جبيل	تابعة حراجل
حارة الحصة	الكوره	لبنان الشمالي	
حارة سالم	عاليه	جبيل لبنان	تابعة بسوس
حارة الست	بعبدا	جبيل	٢١
حارة السودا	الشوف	جبيل	تابعة الجليليه
حارة سبعل	زغرنا	لبنان الشمالي	
حارة شيخ الغويصات	المتن	جبيل لبنان	تابعة سدالبوشريه
حارة صادر	المتن	جبيل لبنان	تابعة برج حمود
حارة صخر	كسروان	جبيل لبنان	٣٥٠ حي بجونيه
حارة الفوقا	المتن	جبيل لبنان	تابعة بيت شباب
حارة قراباش	زغرنا	لبنان الشمالي	تابعة قراباش
حارة المجادل	بعبدا	جبيل لبنان	تابعة الشياح
حارة النفر	الكوره	لبنان الشمالي	
حارة وازن	المتن	جبيل لبنان	تابعة الدكرانه
حارتيه	صيدا	لبنان الجنوبي	تابعة عدلون
حاروف	صيدا	لبنان الجنوبي	٢٠٠
حاريص	صور	لبنان الجنوبي	١٣٣
حازميه	بعبدا ٦ ك	جبيل لبنان	١٧٥

عدد المنازل ١٩٣٢	المحافظة	القضاء	اسم القرية
	لبنان الجنوبي	صيدا	حازمية
	تابعة عدلون		
	لبنان الشمالي	طرابلس	حازمية
	تابعة بيت الفقس		
٦٨١	لبنان الجنوبي	مرجعيون	حاصبيا ٨٠٠ م ١٢٠ ك
٤١	جبل لبنان	المتن	حاصبيا
٢٤	جبل لبنان	جبييل	حافل ٧٠٠ م ٥٤ ك
١٣٦	جبل لبنان	جبييل	حالات ٣٢ ك
	وتوابعها		
	لبنان الشمالي	عكار	حاكوره
	تابعة المشيلحه		
١٨	البقاع	بعلبك	حام
١٣٩	لبنان الشمالي	البترون	حامات ٣٠٠ م
	لبنان الجنوبي	صور	حامول
	تابعة علمه الشعب		
٥٤	لبنان الجنوبي	صور	حانين
	جبل لبنان	جبييل	حباق
	تابع هابيل		
٢٥	جبل لبنان	جبييل	حبالين ٤٢٠ م ٤٥ ك
	جبل لبنان	عاليه	حب رمون
	تابعة مزرعة النهر		
٤٧	لبنان الشمالي	عكار	حبشيت
	جبل لبنان	جبييل	حبوب
	تابعة الجليسه		
١٥	البقاع	بعلبك	حبوبا
	جبل لبنان	المتن	حبوس
	تابعة عين عار		
٢٤٥	لبنان الجنوبي	صيدا	حبوش
	مع البياض		
	جبل لبنان	الشوف	حجاجيه
	تابعة بسابا		
	جبل لبنان	المتن	حجج الياس
	تابع ضهور الشوير		
٤١	لبنان الجنوبي	صيدا	حججه
٣٣	جبل لبنان	جبييل	حجولا ٦٧ ك
١٣١	لبنان الجنوبي	صور	حدانا

اسم القرية	القضاء	المحافظة	عدد المنازل ١٩٣٢
حدادين	طرابلس	لبنان الشمالي	١٤٢٠ بطرابلس
حدتون	البترون	لبنان الشمالي	٥٦
حدث	بعلبك	البقاع	١٦٥
حدث بيروت	بعبدا ٩ ك	جبل لبنان	٥١٢
و الجبّه (١) ١٤٥٠ م ١٠٨ ك	بشري	لبنان الشمالي	١٥٠
حدسات	كسروان	جبل لبنان	تابعة نهر الذهب
حدسيت	بشري ١٣٢٠ م	لبنان الشمالي	١٣٤
حديتا	كسروان	جبل لبنان	
حديده	طرابلس	لبنان الشمالي	٤٦٩ بطرابلس
حديديه	بعبدا	جبل لبنان	تابعة عباديه
حراج	كسروان	جبل لبنان	تابعة الزوق
حراجل	كسروان ٥٥ ك	جبل لبنان	٢٣٠
حرار	عكار	لبنان الشمالي	٨٥
حرازمين	جيبيل	جبل لبنان	تابعة اهمج
حربا	مرجعيون	لبنان الجنوبي	
حربتا	الهرمل	البقاع	١٧٧
حربيا	جيبيل	جبل لبنان	تابعة حاقل
حرفتي	جزين	لبنان الجنوبي	تابعة الريحان
حرفدين	البترون	لبنان الشمالي	٨٤
حرفشه	جيبيل	جبل لبنان	تابعة بجه
حرف	جزين	لبنان الجنوبي	٢٣
حرف	جيبيل ٥١ ك	جبل لبنان	تابع عبادات
حرف	جيبيل	جبل «	تابع مشمش

عدد المنازل ١٩٣٢	المحافظة	القضاء	اسم القرية
تابع أرده	لبنان الشمالي	زغرتا	حرف
تابع فيسان	البقاع	الهرمل	حرف
تابع ريمات	لبنان الجنوبي	جزين	حرف الدقيق
تابع الواطيه	لبنان الشمالي	طرابلس	حرف سياد
تابع مزياره	لبنان الشمالي	زغرتا	حرف مزياره
تابع ظهر الشير	جبل لبنان	كسروان	حرف المقتلي
تابعة حالات	جبل «	جبييل	حرفين الفوقا والتحتا
تابعة حجولا	جبل «	جبييل	حروف (١)
تابعة انقه	لبنان الشمالي	البترون	حريشه
٢٦	جبل لبنان	كسروان	حريضا (٢) ٦٥٠ م ٢٧ ك
تابعة تنورين	لبنان الشمالي	البترون	حريضا
تابعة مشمش	جبل لبنان	جبييل	حريفات
تابع علمات	جبل لبنان	جبييل	حريق
تابعة شربين	البقاع	الهرمل	حريقه
تابعة رشعين	لبنان الشمالي	زغرتا	حريفكش
تابعة رشعين	لبنان الشمالي	زغرتا	حريون
٧٥	البقاع	زحله	حزرتا
تابعة نبي رساده	البقاع	بعلبك	حزيرين
تابعة محاريبه	لبنان الجنوبي	جزين	حسانيه الفوقا
تابعة قناريت	لبنان الجنوبي	صيدا	حسانيه التحتا
تابعة مشمش	جبل لبنان	جبييل	حسنيه
			حسينات

(١) املاكها خمس قرية عبادات

(٢) درجة الحرارة ٢٥/٣٥ والرطوبة ٦٠

اسم القرية	القضاء	المحافظة	عدد المنازل ١٩٣٢
حسينية	صور	لبنان الجنوبي	٢٠٤
حشمش	زحلة	البقاع	١٥
حصارات	٤٨ ك جبيل	جبل لبنان	٥٢
حصرايل	٤٤ ك جبيل	جبل «	٢٦
حصنعار	٥٦ ك جبيل	جبل «	تابعة هايل
حصروت	الشوف	جبل «	٥٠
حصرون (١) ١٣٧٠ م ١١٤ ك بشري	لبنان الشمالي	١٨٨	
حصون	جبيل	جبل لبنان	٣١
حصية حص	بعيدا	جبل «	تابع بريم
حصين	كسروان	جبل «	١٩
حفة زرديا	جزين	لبنان الجنوبي	تابع عاري
حقل بو علي	المتن	جبل لبنان	تابع بيت مري
حقل حسن	بعيدا	جبل «	تابع زندوقه
حقل الرئيس	كسروان	جبل «	تابع غباله
حقل العزيزيه	طرابلس	لبنان الشمالي	٩٧ مع الخرنوب
حقل فرح	بعيدا	جبل لبنان	تابع صليبا
حقله التينه	جبيل	جبل لبنان	تابع زبدين
حكر حانين	عكار	لبنان الشمالي	تابع قشلق زويتيني
حكر الشيخ طابا	عكار	لبنان الشمالي	تابع الجديده
حكر الظاهري	عكار	لبنان الشمالي	١٦
حلان	كسروان	جبل لبنان	تابع الزعيتره
حلبا	عكار	لبنان الشمالي	٣٥٧
حلبتا	بعليك	البقاع	٣٣

عدد المنازل ١٩٣٢	المحافظة	القضاء	اسم القرية
٥٥	لبنان الشمالي	البترون	حلثا
تابع حجولا	جبل لبنان	جبيل	حلزون (١)
٦٣	لبنان الجنوبي	صور	حلوسية
٤٥ مع دير العشاير	البقاع	راشيا	حلوه
تابعة المنصف	جبل لبنان	جبيل	٤٥ ك حلوه
تابع ارنون	لبنان الجنوبي	صيدا	حما ارنون
تابع عباسية	لبنان الجنوبي	صور	حماديه
١٠٧	البقاع	بقاع الغربي	حمارة
تابع رأس اسطا	جبل لبنان	جبيل	حمار الصغير
٣١٧	جبل لبنان	بعبدا	حمانا (٢) ١١٥٠ م ٣٣ ك
تابعة بحجر	لبنان الجنوبي	صيدا	حمرة
تابعة عين الخزون	جبل لبنان	عاليه	حمص وحمه
٢٢	لبنان الجنوبي	جزين	حمصيه
٤٤	جبل لبنان	المتن	حملايا
٥٣	لبنان الشمالي	عكار	حميره
٥٩	البقاع	الهرمل	حميره
١٤	لبنان الجنوبي	صور	حميري
٤٠	جبل لبنان	جبيل	حميري
٣٥	لبنان الشمالي	زغرتا	حميص
تابع تل كري	لبنان الشمالي	عكار	حميص
تابعة رومين	لبنان الجنوبي	صيدا	حميلا
٧٧ مع رفليه	لبنان الجنوبي	صور	حناوية
تابع حمامات	لبنان الشمالي	البترون	حتموش

(١) املاكه لعبادات (٢) درجة الحرارة ١٨/٢٨ والرطوبة ٦٠

عدد المنازل ١٩٣٢	المحافظة	القضاء	اسم القرية
	لبنان الشمالي	عكار	حنيدر
	لبنان الجنوبي	صور	حنية
٤٤ مع عزبة قانا	لبنان الشمالي	طرابلس	حوارة
٨٣	لبنان الجنوبي	جزين	حوارتيه
تابعة الميدان	جبل لبنان	جبيل	حوارتا
تابعة بلاط	لبنان الجنوبي	جزين	حورتا
تابعة جزين	البقاع	بعلبك	حور تولا
٧٥	البقاع	راشيا	حوش
٣٨	لبنان الشمالي	عكار	حوش
٦٧	البقاع	زحلة	حوش الامراء
٢٢٢ حي بزحله	«	بعلبك	حوش بردى
٢٥	«	بعلبك	حوش قل صفية
٢٦	«	زحلة	حوش نحالا
٢٢٥	«	بقاع الغربي	حوش الحريرة
٧٨	«	بعلبك	حوش الذهب
٧	«	بعلبك	حوش الرافقه
٥٦	«	زحلة	حوش الزراعنه
١٧٣ حي بزحله	«	بعلبك	حوش السيد
٢٢	«	بعلبك	حوش السنييه
١٤	«	زحلة	حوش الغنم
٢١	لبنان الشمالي	عكار	حوشب
١٤ وعربة قز حيا	لبنان الشمالي	زغرتا	حوقا النهر
١٦٤	لبنان الجنوبي	مرجعيون	حوالا
٦٥	جبل لبنان	عاليه	حومال

اسم القرية	القضاء	المحافظة	عدد المنازل ١٩٣٢
حومين الفوقا	صيدا	لبنان الجنوبي	٩٢
حومين التحتا	صيدا	لبنان الجنوبي	٦٢
حوريش	عكار	لبنان الشمالي	
حياطه	كسروان	جبل لبنان	٢٣
حيتوله	جزين	لبنان الجنوبي	وادي الليمون
حيداب	جزين	لبنان الجنوبي	تابع القطين
حيزون	عكار	لبنان الشمالي	٦٩
خيصا	عكار	لبنان الشمالي	٣١
حيطورا	جزين	لبنان الجنوبي	٤٤
حيلان	زغرتا	لبنان الشمالي	٥٩
حي الامراء	عاليه	جبل لبنان	١٥٦ بالشويفات
حي الارثوذكس	صور	لبنان الجنوبي	٤٢ حي بصور
حي الكاثوليك			٢٦١ حي بصور
حي الموارنة			١٢٨ حي بصور
حي الفرار	البترون	لبنان الشمالي	حي من البترون
حي المريجيه	بعبدا	جبل لبنان	١٥٨ برج البراجنة
حي مزرعة السياد			حي يبرج البراجنة
حي زاروب السنديان			حي يبرج البراجنة
حي المنشيه			حي يبرج البراجنة
حي الحاره القبليه	بعبدا	جبل	حدث بيروت
حي الحاره الشماليه			حدث بيروت
حي قرانوح	بعبدا	جبل	حي بجارة حريك
حي الكنيسة			حي بجارة حريك
حي الرويس			حي بجارة حريك

عدد المنازل ١٩٣٢	المحافظة	القضاء	اسم القرية
			حي كرم الزيتون
حي من الشياح	جبل لبنان	بعبدا	حي الكنيسة
حي من الشياح			حي بير العبد
حي من الشياح			حي بئر حسن
حي من الغييري	جبل لبنان	بعبدا	حي الجامع
حي من الغييري			حي الشمالي والجنوبي
حي من بسكتنا	جبل لبنان	المتن	حي الجامع
حي من غزير	جبل لبنان	كسروان	حي القنّاة
حي من غزير			حي جهشان
حي من جبيل	جبل لبنان	جبيل	حي الشمالي والجنوبي
حي من جبيل			

حرف الحاء

عدد المنازل ١٩٣٢	المحافظة	القضاء	اسم القرية
		كسروان	خايبا
١٩	لبنان	جبيل	خاربه
تابعة كفرحاتا	لبنان الشمالي	زغرتا	خالديه
تابعة مشتي حمود	لبنان الشمالي	عكار	خالصه
بمحطة بجمدون	جبل لبنان	عاليه	خان الاسمر
تابع عاليه	جبل	عاليه	خان الشيخ
تابع بزيزا	لبنان الشمالي	الكوره	خان بزيزا
٢١	البقاع	بعلبك	خرايب
١٢٠ مع نوابعها	لبنان الجنوبي	صيدا	خرايب رزّي
تابعة نهر ابراهيم	جبل لبنان	جبيل	خرايب نهر ابراهيم

اسم القرية	القضاء	المحافظة	عدد المنازل ١٩٣٢
خرية	مرجعيون	لبنان الجنوبي	٨٥
خرية	الشوف	جبل لبنان	تابعة عين الأسد
خرية بسري	الشوف	جبل «	١٣
خرية بصل	صيدا	لبنان الجنوبي	تابعة نجارية
خرية تل النحاس (١) ١٠٨ ك	مرجعيون	لبنان الجنوبي	تابعة كفركلا
خرية الجرد	عكار	لبنان الشمالي	١٩
خرية الجندي	عكار	لبنان الشمالي	١٠٣
خرية داود	عكار	لبنان الشمالي	٢٥
خرية الدوير	صيدا	لبنان الجنوبي	تابعة بابلية
خرية الرمان	عكار	لبنان الشمالي	تابعة بيرو
خرية روثا	راشيا	البقاع	١٥٠
خرية سلم	صور	لبنان الجنوبي	١٦١
خرية شار	عكار	لبنان الشمالي	٢٤
خرية العدس	المتن	جبل لبنان	تابعة المسقى
خرية قنافر	بقاع الغربي	البقاع	٢٢٨
خرية كتاب	صيدا	لبنان الجنوبي	تابعة نجارية
خرية لمرح	الشوف	جبل لبنان	تابعة الدبية
خرية	جزين	لبنان الجنوبي	تابعة المكنونية
خرطوم	صيدا	لبنان «	٦٤
خرنوب	طرابلس	لبنان الشمالي	تابع حقل العزيمه
خرنوبه	عكار	لبنان الشمالي	تابعة هيتملا
خريب	عاليه	جبل لبنان	
خرية	الشوف	جبل «	٨١

(١) مركز الامن العام والجرك والدرك وعلوها عن البحر ٨٠٠ م.

عدد المنازل ١٩٣٢	المحافظة	القضاء	اسم القرية
	كسروان	جبل لبنان	خريبيه
٢٦	«	جبل	خريبيه
تابعة صربا	لبنان الجنوبي	صيدا	خريبيه
٣٣	البقاع	بعلبك	خريبيه
٤	لبنان الجنوبي	مرجعيون	خريبيه
تابعة يارين	«	لبنان	خريبيه
تابع أركا	«	لبنان	خزين
٦٧	البقاع	بعلبك	نحضر
تابعة حجولا	جبل لبنان	جبييل	خعبا (١)
تابعة مشمش	«	جبل	خعبيا
	كسروان	جبل	خفيوه
تابعة باتر	«	جبل	خفيشه
تابعة تنورين العليا	لبنان الشمالي	البترون	خلّة
	لبنان الجنوبي	مرجعيون	خلّة
تابعة عين عنوب	جبل لبنان	عاليه	خلّة
تابعة رأس الحرف	«	جبل	خلّة (٢)
تابعة عيشيه	لبنان الجنوبي	جزين	خلّة خازن
تابعة الدبيّه	جبل لبنان	الشوف	خلّة عسقيّة
١٧	جبل لبنان	المتن	خلّة المتين
المطار	جبل لبنان	عاليه	خلده
٢٤	جبل لبنان	بعبدا	خلوات فالوغا
٧٢	لبنان الجنوبي	مرجعيون	خلوات الكفير

(١) املاكها خاصة قرية عبادات

(٢) وتمرف بالصليب الاحمر

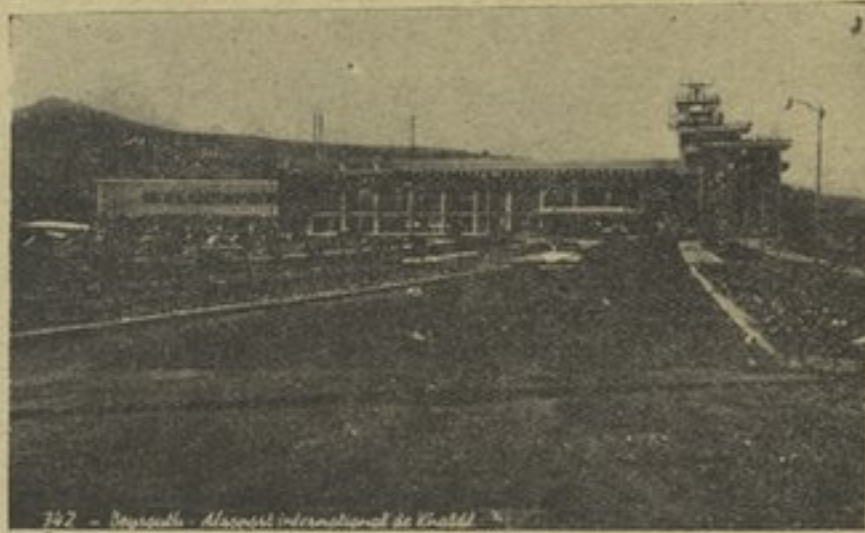

المطار الدولي اللبناني في خلدّه

عدد المنازل ١٩٣٢	المحافظة	القضاء	اسم القرية
تابعة دير القمر	جبل لبنان	الشوف	خلوات جرنافيا
تابع الدييه	جبل لبنان	الشوف	خنّدق
١٦٣	جبل لبنان	المتن	خنشاره (١) ١٠٠٠م ٣٥ك
	لبنان الشمالي	عكار	خنيدق
٣٩	بقاع الغربي	بقاع الغربي	خياره
٥٠٦	لبنان الجنوبي	مرجعيون	خيام
تابع صور	لبنان	صور	خيزران

حرف الدال

٧٥	لبنان الشمالي	الكوره	دار بعشتار
٢٣	لبنان	الكوره	دار شمزين
تابعة دار بعشتار	لبنان	الكوره	دار الفنار

(١) درجة الحرارة ١٥/٣٠ والرطوبة ٧٠

عدد المنازل ١٩٣٢	المحافظة	القضاء	اسم القرية
١٩	البقاع	بعلبك	دار الواسعه
٩٦	جبل لبنان	الشوف	داريا
٣٠	«	كسروان جبل	داريا
١٠٠ مع بشنين	لبنان الشمالي	زغرتا	داريا
تابعة كفر حونا	لبنان الجنوبي	جزين	داريا
٤٥	لبنان الشمالي	عكار	دارين
	لبنان الشمالي	زغرتا	داشونيه
تابعة اللوزيه	جبل لبنان	المتن	داشونيه
٣٤ مع بشتودار	لبنان الشمالي	البترون	داعل
تابعة قصر	البقاع	الهرمل	دالك
٣٣٧	جبل لبنان	الشوف	دامور
تابعة سكسكية	لبنان الجنوبي	صيدا	داوديه
٣٦	لبنان الشمالي	عكار	دبابية شرقية
			دبابية غربية
تابعة قانا	لبنان الجنوبي	صور	دباش
٧٤	«	صور	دبعل
١٢٢ وتوابعها	لبنان الشمالي	طرابلس	دبعل
١١٢ مع اميه	لبنان الجنوبي	صور	دبل
١٠٠	«	مرجعيون	دبين
١٤٦ وتوابعها	جبل لبنان	الشوف	دبيه
١٢٥	لبنان الشمالي	الكوره	دده
٩٦	لبنان الجنوبي	صيدا	درب السيم
٧٢ وتوابعها	لبنان الجنوبي	صور	دردغيا
٩٧	جبل لبنان	الشوف	دردوريت

عدد المنازل ١٩٣٢	المحافظة	القضاء	اسم القرية
١٠٣	جبل «	كسروان	درعون (١) ٧٠٠ م ٢٨ ك
٢٧	لبنان الشمالي	البترون	درّيا ٧٥ ك
	لبنان الشمالي	عكار	درّيب
تابعة بشتودار	لبنان الشمالي	البترون	دعوزة
تابعة بيبره	لبنان الشمالي	عكار	دعّله
٨٢	جبل لبنان	عاليه	دفون
٦٧	جبل «	عاليه	دقّون
تابع برمانا	جبل «	المتن	دكان الظهر
٣٤٣ حي بصيدا	لبنان الجنوبي	صيدا	دكرمان
١٢١	جبل لبنان	المتن	دكوانه ٧ ك
٢٥	البقاع	بقاع الغربي	دكوه
تابعة حاصبيا	لبنان الجنوبي	مرجعيون	دلاّقه
٨٦	جبل لبنان	كسروان	دلبنّا
	لبنان الجنوبي	جزين	دلقاني
تابعة الديّه	جبل لبنان	الشوف	دهميّه
١٣	البقاع	زحلة	دهميّه
٧٨	جبل لبنان	الشوف	دهوم
٣٠	جبل لبنان	بعبدا	دليّبه
تابعة طمرا	لبنان الجنوبي	جزين	دمشقيّه
كفر مسحون	جبل لبنان	جبيّل	دملّصا
تابعة سيني	لبنان الجنوبي	صيدا	دمول
٥٠	جبل لبنان	الشوف	دميّت
تابعة رشعين	لبنان الشمالي	زغرتا	دغّنه

اسم القرية	القضاء	المحافظة	عدد المنازل ١٩٣٢
دزك	عكار	لبنان الشمالي	تابعة بيرو
دوار	المتن	جبل لبنان	٧٦
دوبيه	مرجعيون	لبنان الجنوبي	تابعة مجدل سلم
دورس	بعلبك	البقاع	٧٠
دوره	عكار	لبنان الشمالي	٦٣
دوره	المتن	جبل لبنان	تابعة البوشريه
دوره	جبييل	جبل لبنان	تابعة اده
دورة كفر عبيدا	البترون	لبنان الشمالي	تابعة كفر عبيدا
دوق	البترون	لبنان الشمالي	٢٥
دوقا	جبييل	جبل لبنان	تابعة جبييل
دوما	البترون	لبنان الشمالي	٢٦٣
دويز	جبييل	جبل لبنان	تابع حالات
دويز	مرجعيون	لبنان الجنوبي	تابع دير مباس
دويز	صيدا	لبنان	١٨٠
دويز الرمان	عاليه	جبل لبنان	تابع بوزريده
دوير عدونية	عكار	لبنان الشمالي	١٩
دوينسه	عكار	لبنان الشمالي	١٨
دير الاحمر	بعلبك	البقاع	٢٢٠
دير بابا	الشوف	جبل لبنان	٤٢
دير بصرما	الكوره	لبنان الشمالي	تابع بصرما
دير بقلوش	كسروان	جبل لبنان	تابع ساحل علما
دير بلا	بشري	لبنان الشمالي	٣٨
دير البنات (١)	جبييل	جبل لبنان	تابعة جبييل

(١) دير سيده المونات مقر رئاسة الرهبنة البلدية

اسم القرية	القضاء	المحافظة	عدد المنازل ١٩٣٢
دير البنات	الشوف	جبل لبنان	تابع المحقره
دير تقلا	صيدا	لبنان الجنوبي	تابع انصارية
دير جنين	عكار	لبنان الشمالي	١٢٢
دير الجديده	زحلة	البقاع	تابع صفين
دير حراش	كسروان	جبل لبنان	تابع عين الرمانه
دير الحرف	بعبدا	جبل	٥٤
دير حالا	زغرنا	لبنان الشمالي	تابع زغرنا
دير حوب	البترون	لبنان	تابع وطى حوب
دير خونا	بعبدا	جبل لبنان	٢٥
دير دلوم	عكار	لبنان الشمالي	٤٦
دير رعشين	كسروان	جبل لبنان	تابع رعشين
دير الراعي الصالح ٣٤ ك	بعبدا	جبل	تابع حمانا
دير زبوغا	المتن	جبل لبنان	تابع زبوغا
دير الزهراني	صيدا	لبنان الجنوبي	٩٨
دير مريان	مرجعيون	لبنان	٢٣
دير البيده	الشوف	جبل لبنان	تابع المحقره
دير سيده البلمند ٣١٢ م	الكوره	لبنان الشمالي	تابع قلحات
دير سيده الحقله (١)	كسروان	جبل لبنان	تابع بقعنوتا
دير شواح	البترون	لبنان الشمالي	تابع مراح شديد
دير شمرا	المتن	جبل لبنان	١٩
دير شير	الشوف	جبل	تابع لمجد المعوش
دير الصليب (٢)	٩ ك المتن	جبل	تابع جل الديب
دير صيا	بعبدا	جبل	تابع رأس المتن

(١) ويدهى دير سيده النياح. (٢) مستشفى للأمراض العقلية والمعجز

اسم القرية	القضاء	المحافظة	عدد المنازل ١٩٣٢
دير طاميش	المتن	جبل لبنان	مع زوق الخراب
دير طحنيش	بقاع الغربي	بقاع	١٧
دير طورزبا	جبيل	جبل لبنان	تابع طورزبا
دير عامص	صور	لبنان الجنوبي	٤٣
دير عبرين (١)	البترون	لبنان الشمالي	تابع عبرين
دير العشاير	راشيا	بقاع	تابع حلوه
دير عمار	طرابلس	لبنان الشمالي	١٤٨
دير عين الجوزة	بقاع الغربي	بقاع	تابع صغبين
دير الغابه	راشيا	بقاع	تابع حلوه
دير الغزال	زحلة	بقاع	٤٠
دير قانون رأس العين	صور	لبنان الجنوبي	٩٤
دير قانون النهر ١٠٠٠ م	صور	لبنان الجنوبي	١١٠
دير القرقفة	بعبدا	جبل لبنان	تابع كفرشما
دير قزحيا ٩٠٠ م	بشري	لبنان الشمالي	مع عربية قزحيا
دير القطارة	جبيل	جبل لبنان	تابع القطارة
دير قطين	جزين	لبنان الجنوبي	تابع قيتولي
دير القلعة	المتن	جبل لبنان	تابع بيت مري
دير القمر (٢) ٨٣٥ م ٤٥ ك الشوف	ك	جبل	٤٠٦
دير قناب	بعبدا	جبل	تابع رأس المتن
دير قوبل	عاليه	جبل	٨٩
دير كفيفان	البترون	لبنان الشمالي	مزار الحرديني
دير كوشه	الشوف	جبل لبنان	٣٤

(١) الرهينة التي اسما سعيد الذكر البطريرك الياس الحويك وعرفت راهبات البطريرك

(٢) درجة الحرارة ١٥/٣١ والرطوبة ٥٦

اسم القرية	القضاء	المحافظة	عدد المنازل ١٩٣٢
دير كيفا	صور	لبنان الجنوبي	٨٦ مع طويري
دير اللوزة	كسروان	جبل لبنان	تابع زوق مصبح
دير مار الياس الكحلونية	بعيدا	جبل «	تابع عين موفتي
دير مار انطونيوس سير	صيدا	لبنان الجنوبي	تابع سير الغربية
دير مار روكس	ضهر الحصين المتن	جبل لبنان	تابع الدكوانه
دير مار عبدا	الشوف	جبل «	تابع دير القمر
دير مار عبدا المشمر	المتن	جبل «	تابع ذكريت
دير مار عبدا هرهر يا	كسروان	جبل «	تابع عرمون
دير مار مارون برستيه	الشوف	جبل «	تابع مجدل معوش
دير مار يوحنا «دوما» ٨١	كالبترون	لبنان الشمالي	تابع دوما
دير مار يوحنا «قتاله»	بعيدا	جبل لبنان	تابع قتاله
دير مار يوحنا مارون	بعيدا	جبل لبنان	تابع قبّيع
دير مار يوحنا مارون	البترون	لبنان الشمالي	تابع كفرحي
دير مار يوسف	الشوف	جبل لبنان	تابع دير القمر
دير مار يوسف «جربتنا»	البترون	لبنان الشمالي	مزار القديسة رفقا
دير مار يعقوب الحصن	البترون	لبنان الشمالي	تابع بشتودار
دير محاسن	مرجعيون	لبنان الجنوبي	
دير المختص	الشوف	جبل لبنان	تابع المحقره
دير مشموشه «معهد علمي»	الشوف	جبل «	تابع مشموشه
دير ميماس	مرجعيون	لبنان الجنوبي	١٩٤ وتوابعها
دير الناعمه	الشوف	جبل لبنان	تابع الناعمه
دير نسيه	كسروان	جبل «	تابع غوسطا
دير نبّوح	طرابلس	لبنان الشمالي	٤٧
دير نظار	صور	لبنان الجنوبي	١٤١

اسم القرية	انقضاء	المحافظة	عدد المنازل ١٩٣٢
دير ياسين	زحلة	البقاع	
ديك المحدي	المتن	جبل لبنان	٢٧
ديمان (١) ١٢٥٠ م ١١٠ ك بشري	بشري	لبنان الشمالي	٦٧
دينو	عكار	لبنان الشمالي	١٢٧

حرف الذال

ذرعوث	المتن	جبل لبنان	٣٠
ذكروث	الكوره	لبنان الشمالي	١٧
ذكريت	المتن	جبل لبنان	٥١
ذنيعر	كسروان جبل	»	تابعة المرادية
ذهنات	صيدا	لبنان الجنوبي	تابعة صرفند
ذنيته	مرجعيون	لبنان	» ٣٦

حرف الراء

راس	صور	لبنان الجنوبي	
راس اسطا	جبيل	جبل لبنان	٢٨
راس بعلبك ٨٠٧ م	الهرمل	البقاع	٤٢٥
راس الحرف ٢١ ك	بعيدا	جبل لبنان	٦٨
راس الشحاره	بعيدا	جبل لبنان	تابع الشبانيه
راس العين والبساتين	صور	لبنان الجنوبي	٩٢ حي من صور
راس العين ١٢٣٠ م ٩٨ ك	بعلبك	البقاع	تابع بعلبك
راس الغواب	بعيدا	جبل لبنان	تابع الحريه

(١) فيها كرسى بطريكية الموارنة الصبى

اسم القرية	القضاء	المحافظة	عدد المنازل ١٩٣٢
رأس كيفا	زغرتا	لبنان الشمالي	٦١
رأس المتن (١) ٤٦٩٥٠ م	بعيدا	جبل لبنان	٢٥٨
رأس مسقا	الكوره	لبنان الشمالي	٧١
رأس نبع انطلياس	المتن	جبل لبنان	تابع انطلياس
راس نحاش	البترون	لبنان الشمالي	٤٧
راسيه	زحله	البقاع	٣١١ حي بزحله
راشا	البترون	لبنان الشمالي	تابعة محمرج
راسانا	البترون	لبنان الشمالي	تابعة تخوم
راشيا ١٣٥٠ م	راشيا	البقاع	٤٢٣ باحيائها
راشيا الفخار	مرجعيون	لبنان الجنوبي	١٧١
راشيا الوادي ١٥٠٠ م	راشيا	البقاع	تابعة راشيا
رام	البترون	لبنان الشمالي	تابعة حدتون
رام	بعلبك	البقاع	٢١
رامات	البترون	لبنان الشمالي	تابعة كفيفان
رام بودقن	كسروان	جبل لبنان	تابع بلسونه
راموت ٥٥٠ م ٤٩ ك	جبيل	جبل لبنان	١٠
راميه	صور	لبنان الجنوبي	٧٩ مع صالحاني
رامية شوايا	كسروان	جبل لبنان	تابعة طبرجا
رب ثلاثين	مرجعيون	لبنان الجنوبي	٤٣
ربعه	الشوف	جبل لبنان	١٨٦ حي بشحيم
ربيعه	طرابلس	لبنان الشمالي	
رجال الاربعين	صيدا	لبنان الجنوبي	٢٣٢ حي بصيدا
رجه	عاليه	جبل لبنان	١٧

(١) درجة الحرارة ١٥/٣٢ والرطوبة ٦٠

عدد المنازل ١٩٣٢	المحافظة	القضاء	اسم القرية
	جبل لبنان	الشوف	رجوم
٥٤٧	لبنان الشمالي	عكار	رجبا
	جبل لبنان	الشوف	ردّانيّه
	البقاع	بعلبك	رسم الحدت
٦٣	لبنان الجنوبي	صور	رشاف
٣٩	لبنان الشمالي	الكوره	رشديين
١٨٣	لبنان الشمالي	زغرتا	رشعين
	جبل لبنان	جبيل	رشكل
	جبل «	جبيل	رشكف
٣٤	لبنان الجنوبي	صور	رشكنانيّه
١٧	لبنان الشمالي	البترون	رشكيده
١٩١	جبل لبنان	عاليه	رشميا (١) ٧٠٠ م ٣٧ ك
	جبل «	كسروان	رصيف
٥٣	جبل «	كسروان	رعشين
٦٧	البقاع	زحله	رعيت
	لبنان الجنوبي	صور	رفيد
٩٦	البقاع	راشيا	رفيد
	لبنان الجنوبي	صور	رقليّه
	جبل لبنان	بعيدا	رقيلمه
٤١٠	لبنان الشمالي	عكار	رماح
٦٢	لبنان الجنوبي	صور	رماديّه
٣١٦	لبنان الشمالي	طرابلس	رمانه
	لبنان الجنوبي	جزين	رمانه

عدد المنازل ١٩٣٢	المحافظة	القضاء	اسم القرية
٩٣	جبل لبنان	عاليه	رمحالا
تابعة عرمتي	لبنان الجنوبي	جزين	رمشيه
تابعة قرطبا	جبل لبنان	جبييل	رمله
	جبل «	عاليه	رمليه
تابعة كفر ملكي	لبنان الشمالي	عكار	رمول
١٣٩ مع سموخيه	لبنان الجنوبي	صور	رميش
٨٨	جبل لبنان	بعبدا	رميله
١٠٨	جبل «	الشوف	رميله
تابعة ارده	لبنان الشمالي	زغرتا	رميله
	لبنان الشمالي	عكان	رنستيه
تابعة. بجدرفل	لبنان الشمالي	البترون	روس
تابعة انان	لبنان الجنوبي	جزين	روس الفرنج
تابعة الشبانيه	جبل لبنان	بعبدا	روس الكروم
١٥٩	لبنان الجنوبي	جزين	روم (١) ٩٠٠ م ٧٢ ك
٧٥ مع حميلا	لبنان «	صيدا	رومين
١٠٥	جبل لبنان	المتن	روميه
تابعة شيخان	جبل لبنان	جبييل	روميه
تابع نهر الذهب	جبل «	كسروان	رويس
تابعة صوفر	جبل «	عاليه	رويسات صوفر ٢٥ ك
تابعة عاليه	جبل «	عاليه	رويسات عاليه
تابعة قبيع	جبل «	بعبدا	رويسه
تابعة القرية	جبل «	بعبدا	رويسه
تابعة صليبا	جبل لبنان	بعبدا	رويسه

اسم القرية	القضاء	المحافظة	عدد المنازل ١٩٣٢
رويسة البلوط	بعيدا	جبل لبنان	٥٥
« النعمان (١) »	ك ٣٣ م ١١٥٠	جبل «	٤٥
رياق	زحلة	البقاع	١٣٤
ريحا	بعلبك	البقاع	٢٩
ريحان	جزين	لبنان الجنوبي	١٢٨
ريحان	كسروان	جبل لبنان	
ريحانه	جبيل	جبل «	تابعة جد ايل
ريحانيه	بعيدا	جبل «	تابعة بعيدا
ريحانيه	طرابلس	لبنان الشمالي	٢٤
ريحانيه	عكار	لبنان الشمالي	١٨
ريش	بعلبك	البقاع	٤٧٦ حي بعلبك
ريفون (٢) ١٠١٠ م ٣٩ ك	كسروان	جبل لبنان	١٢١
ريعات	جزين	لبنان الجنوبي	٢١

حرف الزاي

زات	البترون	لبنان الشمالي	٥٠
زاهريه	طرابلس	لبنان «	٥٢٢ بطرابلس
زاهريه	المتن	جبل لبنان	تابعة قنابة صليا
زبدل	زحلة	البقاع	تابعة جديتا
زبدين	صيدا	لبنان الجنوبي	١٥٥
زبدين	جبيل	جبل لبنان	٢٧
زتين	الشوف	جبل لبنان	تابعة عثرين
زبقين	صور	لبنان الجنوبي	٤٦

(١) الحرارة ١٣/٢٧ والرطوبة ٤٥ (٢) الحرارة ١٨/٢٤ والرطوبة ٥٨

عدد المنازل ١٩٣٢	المحافظة	القضاء	اسم القرية
٢٥	البقاع	بعلبك	زبود
٥٣	جبل لبنان	المتن	زبوغا
٢٠٨٢	البقاع	زحله	زحله (١) ٩٧٥ م ٥٦ ك
٢٦	لبنان الجنوبي	جزين	زحلثا
تابعة بعيدا	جبل لبنان	بعيدا	زحيمه
٢١٦	لبنان الجنوبي	صيدا	زراربه
تابعة رأس اسطا	جبل لبنان	جيبيل	زردق
تابعة عمشيت	جبل لبنان	جيبيل	زرعوبا
	جبل «	الشوف	زعرور
٨٤	جبل «	الشوف	زعروربه
١	جبل لبنان	جيبيل	زعيبر ٤٥٠ م ٤٧ ك
٤٢	جبل لبنان	كسروان	زعيتره
٢٩	لبنان الجنوبي	صيدا	زغدرابا
١١٣١	لبنان الشمالي	زغرتا	زغرتا ٩٨ ك
تابعة ديربلا	لبنان الشمالي	بشري	زغرتا المتاوله
كهف الملوك	لبنان الشمالي	طرابلس	زغرتغرين
٦٩	البقاع	الهرمل	زغرين
٤٨	جبل لبنان	المتن	زغرين
تابع عيشيه	لبنان الجنوبي	جزين	زغرين
٥٠	لبنان الجنوبي	صيدا	زفتا
تابعة علمان	لبنان الجنوبي	مرجعيون	زقيته
تابع المجدل	لبنان الشمالي	الكوره	زكزوك
تابعة غزير	جبل لبنان	كسروان	زلاقات

عدد المنازل ١٩٣٢	المحافظة	القضاء	اسم القرية
١٨	البقاع	بقاع الغربي	زلاّبه
تابعة حالات	جبل لبنان	جبيل	زلميًا
١٠٠	جبل	المتن	زلقه
تابعة ياربن	لبنان الجنوبي	صور	زلوطية
تابعة رأس اسطا	جبل لبنان	جبيل	زمر
١٤	جبل	بعيدا	زندوقه
٣٠	لبنان الشمالي	عكار	زواريب
مع جمعه	جبل لبنان	كسروان	زوره
٦٠	لبنان الجنوبي	صيدا	زوطر الشرقية
٣٥	لبنان	صيدا	زوطر الغربية
	لبنان الشمالي	عكار	زوق الباشا
٢٧	لبنان	عكار	زوق الجباله
٥٠	لبنان	عكار	زوق الحصينيه
تابعة ظهر حداره	لبنان	عكار	زوق حداره
٥٠	جبل لبنان	المتن	زوق الخراب
١٠٤	جبل لبنان	كسروان	زوق مصبح
تابعة دير دلوم	لبنان الشمالي	عكار	زوق المقشّرين
٢٩٤	جبل لبنان	كسروان	٢٠ ك زوق مكابيل
	لبنان الشمالي	عكار	زوق الميغري
بوادي التركان	البقاع	الهرمل	زويني
١١١ حي بصيدا	لبنان الجنوبي	صيدا	زويتيني
٢٤	لبنان	صيدا	زيتا
٣٢	جبل لبنان	كسروان	زيتوت
	جبل	الشوف	زبتونيه

عدد المنازل ١٩٣٢	المحافظة	القضاء	اسم القرية
تابعة العقية به	جبل لبنان	ك ٢٩ جبيل	زيره
تابعة اللوزيه	« جبل	بعيدا	زيره
تابعة نهر ابراهيم	« جبل	ك ٣٠ جبيل	زير نهر ابراهيم

حرف السين

١٣١	جبل لبنان	كسروان	ساحل علما
تابعة عدلون	لبنان الجنوبي	صيدا	ساري
٧	جبل لبنان	جبيل	ساقية الحيط ٤٩م ٥٥٠ ك
١٢٣	« جبل	المتن	ساقية المسك
تابعة الجليسه	« جبل	جبيل	سبرين
١٥٣	لبنان الشمالي	زغرتا	سبعل
تابعة مغراية	جبل لبنان	عاليه	سبعل
٤٧	« جبل	الشوف	سبلين
٦٧	« جبل	بعيدا	سبنيه
١٥٣ حي بصيدا	لبنان الجنوبي	صيدا	سبيل
٢٤	« لبنان	صيدا	سجد
١٠٧	بقاع الغربي البقاع	بقاع الغربي	سحمر
مع البوشريه	جبل لبنان	المتن	ك ٧ سد البوشريه
تابعة دارين	لبنان الشمالي	عكار	سرا
٢٠٢ حي بصيدا	لبنان الجنوبي	صيدا	سراي
٢٦٥ حي بالنبطية	« لبنان	صيدا	سرايا
حي من البترون	لبنان الشمالي	البترون	سرايا
٥٢	جبل لبنان	الشوف	سرجبال

اسم القرية	القضاء	المحافظة	عدد المنازل ١٩٣٢
سرجي	جبيل	جبل لبنان	تابعة الراموت
سرحول	عاليه	جبل «	٢٥
سرده	مرجعيون	لبنان الجنوبي	٣١ مع عمره
سرعل	زغرتا	لبنان الشمالي	١٢٨
سرعيثا	جبيل	جبل لبنان	١١
سرعين	بعلبك	البقاع	١٦٨
سريري	جزين	لبنان الجنوبي	تابعة كفرحونا
سطلية	بعيدا	جبل لبنان	تابعة الحدث
سعدنايل	زحله	البقاع	١٢٧
سعديات	٢٥ ك الشوف	جبل لبنان	تابعة الدامور
سعين	عكار	لبنان الشمالي	١٧
سعلا	عكار	لبنان «	تابعة هيتلا
سعيده	بعلبك	البقاع	٢٣
سفتي	صيدا	لبنان الجنوبي	تابعة برتي
سفير	طرابلس	لبنان الشمالي	١١٢
سفيله	٢٦ ك المتن	جبل لبنان	تابعة بعبدات
سفيلة القاطع	المتن	جبل «	تابعة مياسه
سفينة	مرجعيون	لبنان الجنوبي	
سفينة الدريب	عكار	لبنان الشمالي	١٩
سفينة القاطع	عكار	لبنان «	٥٢
سقي رشميا (١) ١٠٠٠ م ٦٠ ك جبيل	جبيل	جبل لبنان	٢٦
سقي فرحات	جبيل	جبل «	تابع فرحت
سكان	مرجعيون	لبنان الجنوبي	

(١) لفظة سريانية معناها رأس المياه ، واتصالها في رشميا تبادل سكن قديم

اسم القرية	القضاء	المحافظة	عدد المنازل ١٩٣٢
سكّر	صيدا	لبنان الجنوبي	تابع طبايا
سكّره	صور	لبنان «	مع عين ابو عبدالله
سكسية	صيدا	لبنان «	١٤٨ مع الداودية
سكّة بسما	صور	لبنان «	تابعة عباسيه
سلطان يعقوب التحتا	} بقاع الغربي البقاع	لبنان الجنوبي	١٧٤ تابعة مجدل سلم
سلطان يعقوب الفوقا			٤٦ «
سدّعا	مرجعيون	لبنان الجنوبي	تابعة مجدل سلم
سدّعا	صور	لبنان «	٤٦ «
سدّعاتا	٦٠ ك البترون	لبنان الشمالي	٢٠
سدّفايا	عاليه	جبل لبنان	٤٧
سلوقية	بعلبك	البقاع	تابعة شمسطار
سلوليه	الهرمل	البقاع	مع جوار الحشيش
سماح	راشيا	البقاع	تابعة كواسيه
سماز جبيل	٤٠٠ م البترون	لبنان الشمالي	٢٦
سماغيه	صور	لبنان الجنوبي	٢٧ وتوابعها
سماقيه	عكار	لبنان الشمالي	٥٣
سماقيه	الشوف	جبل لبنان	٣٢
سماقاني	عكار	لبنان الشمالي	
سموخيه	صور	لبنان الجنوبي	تابعة رميش
سمونيه	عكار	لبنان الشمالي	
سنديانة زيدان	عكار	لبنان الشمالي	٤١
سن الفيل	٦ ك المتن	جبل لبنان	٣٦٧ وتوابعها
سنور	جبيل	جبل «	تابعة الحمير
سنينير	صيدا	لبنان الجنوبي	تابعة قاقعية الصنوبر

اسم القرية	القضاء	المحافظة	عدد المنازل ١٩٣٢
سهلة	الشوف	جبل لبنان	٩٤ حي من شحيم
سهلة	عكار	لبنان الشمالي	تابعة اكروم
سهيلة التحتا سهيلة الفوقا	كسروان	جبل لبنان	٤٩
			تابعة الحميري
سهيلة الماء	الهرمل	البقاع	١٦
سويره	جزين	لبنان الجنوبي	١٣٢
سوق الغرب (١) ٢٣م ٨٠٠ كعاليه	جبل لبنان	جبل «	تابع الجليسه
سوق الفري	جبيل	جبل لبنان	تابعة بيت مري
سويدا	المتن	جبل لبنان	٤٣
سويسه	عكار	لبنان الشمالي	٨١٩ بطر ابلس
سويقه والجسرين	طر ابلس	لبنان الشمالي	تابع ظهر المغاره
سيار	الشوف	جبل لبنان	٢٩٥
سير الضنية (٢) ١١٤م ٩٥٠ كطر ابلس	لبنان الشمالي	لبنان الشمالي	٧٤
سير الغربية ٩٠٠ م	صيدا	لبنان الجنوبي	تابع حالات
سيران	جبيل	جبل لبنان	٤٥١ حي بزغرتا
سيدده	زغرتا	لبنان الشمالي	٢٥٠ حي ببشري
سيدده	بشري	لبنان الشمالي	تابعة فتري
سيده البير	جبيل	جبل لبنان	٢٤٢ حي بزحله
سيده النجا	زحله	البقاع	تابعة ميفوق
سيده ايليج	٦١ ك جبيل	جبل لبنان	قرب هاييل
سيده هاييل	جبيل	جبل «	تابعة تاورين
سير السود	البترون	لبنان الشمالي	٦٧ مع قلود الباقيه
سيسوق	عكار	لبنان الشمالي	

(١) الحرارة ١٣/٣٠ والرطوبة ٦٣ (٢) الحرارة ١٤/٣٠ والرطوبة ٦٢

اسم القرية	القضاء	المحافظة	عدد المنازل ١٩٣٢
سين حلاز	عكار	لبنان الشمالي	تابعة رماح
سيدا	جزين	لبنان الجنوبي	٢٥
سيني	صيدا	لبنان «	٥٤ وتوابعها

حرف الشين

شاتين	البترون	لبنان الشمالي	٦٦
شارتيه	صور	لبنان الجنوبي	تابعة برج الشمالي
شارع	صيدا	لبنان «	٢٥٤ حي بصيدا
شارون	عاليه	جبل لبنان	١٨٩
شاغور ١١٧٠ م ٣٣ ك	بعبدا	جبل «	تابع حمانا
شاكورة	صور	لبنان الجنوبي	تابعة صور
شاكورية (١)	المتن	جبل لبنان	تابعة عين سعاده
شالوط	طرابلس	لبنان الشمالي	
شامات ٤٢٠ م ٤٧ ك	جبيل	جبل لبنان	٢٢
شامخه	جزين	لبنان الجنوبي	تابعة عاري
شان	عكار	لبنان الشمالي	٣١
شانيه	عاليه	جبل لبنان	٧٣
شاويه	المتن	جبل «	٣٥
شبانیه ٢٦ ك	بعبدا	جبل «	١٢٧
شبرقيه	بقاع الغربي	بقاع	١٦
شبطين	البترون	لبنان الشمالي	٥١
شبعأ	مرجعيون	لبنان الجنوبي	٤٨٢

عدد المنازل ١٩٣٢	المحافظة	القضاء	اسم القرية
	لبنان الجنوبي	جزين	شبيّل
تابع قطراني	البقاع	زحله	شوره (١) ٩٠٠ م ٤٧ ك
٤٤	جبل لبنان	بعيدا	شجار
تابع قبّيع	« جبل	كسروان	شحتول
٥٢	« جبل	الشوف	شجور
٨٨ حي بشجيم	لبنان الجنوبي	صور	شجور
٢٢٥ مع كفر تيه	جبل لبنان	الشوف	شجيم
٤٨٩ باحيائها	جبل لبنان	جيبيل	شخنيا
تابعة طور زيا	لبنان الشمالي	عكار	شدره
١٥٨	لبنان الشمالي	عكار	شربيل
٣٧	البقاع	الهرمل	شربين
١٢٤	لبنان الشمالي	البترون	شربين
تابع تشورين	جبل لبنان	جيبيل	شربينه
تابعة قرطبا	جبل «	عاليه	شرتون
١٠٣	لبنان الجنوبي	صيدا	شريقيه
٥٩	جبل لبنان	جيبيل	شروه
تابعة عمشيت	لبنان الشمالي	البترون	شريقه
تابعة اصيا	لبنان الجنوبي	جزين	شريقيه
تابعة الميدان	جبل لبنان	المتن	شورين
١٥	لبنان الشمالي	عكار	شطاحيه
تابعة نلّة	لبنان الشمالي	طرابلس	شعارا
تابعة طرابلس	جبل لبنان	جيبيل	شعب
تابع مارمارون	« جبل	بعيدا	شعبانه
« تحويطة الغدير			

(١) درجة الحرارة ١٣/٣٥ والرطوبة ٥٠

اسم القرية	القضاء	المحافظة	عدد المنازل ١٩٣٢
شعبياً فوقاً شعبياً تحتاً	جبيل	جبل لبنان	تابعة حالات
	شعبيه	صور	٨٦ مع مالكيه
شعث	بعلبك	البقاع	١٧٥
شعبيه	بعلبك	البقاع	٧
شفيره	مرجعيون	لبنان الجنوبي	
شقاديف	جزين	لبنان الجنوبي	تابعة ريمات
شقدوف	عكار	لبنان الشمالي	١٦
شقرا	صور	لبنان الجنوبي	١٩٩
شقيف	جبيل	جبل لبنان	تابع حالات
شقيف	صيدا	لبنان الجنوبي	تابع سيني
شكّا	٦٧ ك البترون	لبنان الشمالي	٢٦٥
شل بعل	صيدا	لبنان الجنوبي	تابع سيني
شل سبعل	عكار	لبنان الشمالي	تابع مارتوما
شلحاً	جبيل	جبل لبنان	تابعة اهمج
شليفا	بعلبك	البقاع	٨٨
شلوماص	جبيل	جبل لبنان	تابع كفر بعال
شمسطار	بعلبك	البقاع	٣٤٠ وتوابعها
شمشايابا	الشوف	جبل لبنان	
شمع	صور	لبنان الجنوبي	٥٠
شمعّرين	الشوف	جبل لبنان	تابعة الدييه
شملان (١) ٨٨٠ م ٢٥ ك	عاليه	جبل	٥٧
شموت	جبيل	جبل	١٤

اسم القرية	القضاء	المحافظة	عدد المنازل ١٩٣٢
شميس	ك ٧٢ الشوف	جبل لبنان	تابع عين الاسد
شميس	المتن	جبل «	
شميس برك	البترون	لبنان الشمالي	تابع جربوتا
شميس مار عبدا	كسروان	جبل لبنان	تابع هرهرتا
شميسه	بعبدا	جبل «	تابعة قتاله
شنعير	كسروان	جبل «	٤١
شوات	بعلبك	البقاع	
شوان	كسروان	جبل لبنان	تابعة محشوش
شواغير	الهرمل	البقاع	٧٥
شواليق	جزين	لبنان الجنوبي	٣٣
شواليق	الشوف	جبل لبنان	تابعة دير القمر
شوايا	كسروان	جبل لبنان	
شوايا	المتن	جبل لبنان	تابعة بجنس
شوريت	الشوف	جبل لبنان	٥٩
شوفاني	صور	لبنان الجنوبي	تابع عين ابو عبدالله
شوكين	صيدا	لبنان «	٢٩
شونه	عكار	لبنان الشمالي	تابعة تل كربي
شويّا	مرجعيون	لبنان الجنوبي	٧٢
شويّا	المتن	جبل لبنان	١٩
شويّا	كسروان	جبل «	تابعة غاديرجونيّه
شويت (١) ٦٠٠ م ١٦ ك	بعبدا	جبل «	٨٧
شويت	المتن	جبل «	

عدد المنازل ١٩٣٢	المحافظة	القضاء	اسم القرية
تابعة صفار	لبنان الشمالي	البترون	شويت الفوقا شويت التحتا
٢٣٠	جبل لبنان	المتن	شوير ١٠٦٠ م
٦٦٦ بأحيائها	« جبل	ك ١٢ عاليه	شويقات
تابعة شتوره	البقاع	زحله	شويكك
١٤٢٤	جبل لبنان	ك ٦ بعبداء	شباح
٤١	لبنان الجنوبي	صور	شيجين
٢٠	جبل لبنان	ك ٤٨ جبيل	شيفان
تابع قل بيبي	لبنان الشمالي	ك ١١١ عكار	شبخ زناد
١١٨	« لبنان	عكار	شبخ طابا
تابع رماح	« لبنان	عكار	شبخ لار
١١٤	« لبنان	عكار	شبخ محمد
تابعة برحليون	لبنان الشمالي	الكوره	شيري
١٠٦ بتل حميري	لبنان الشمالي	عكار	شير حميرين

حرف الصاد

تابع راميه	لبنان الجنوبي	صور	صالحاني
٧٦	لبنان الجنوبي	صيدا	صالحية
تابعة بزحل	جبل لبنان	كسروان	صالحية
تابعة سن الفيل	جبل لبنان	المتن	صالومه
٢٨	لبنان الجنوبي	جزين	صباح
تابعة مزاره	لبنان الشمالي	زغرتا	صخره
	لبنان الشمالي	عكار	صدقه

اسم القرية	القضاء	المحافظة	عدد المنازل ١٩٣٢
صدّيقين	صور	لبنان الجنوبي	٦٠
صربا	كسروان	جبل لبنان	٣٧١ حي بجونية
صربا	صيدا	لبنان الجنوبي	٩٣ مع الحربية
صربين	صور	لبنان «	٢٤
صرفند	صيدا	لبنان «	٢٠٥ وتوابعها
صرفيا	طرابلس	لبنان الشمالي	تابعة الواطيه
صريفنا	صور	لبنان الجنوبي	١٢٩ مع نيحا
صعلوك	زحلة	البقاع	تابع عمّيق
صغايه	زغرتا	لبنان الشمالي	تابعة كفر صغاب
صغار	ك ٦٤ البترون	لبنان الشمالي	٢١
صغبين	ك ٧٣ بقاع الغربي	البقاع	٢٥٥
صفارينه	جزين	لبنان الجنوبي	٦٥
صفد البطيخ	صور	لبنان «	٤٣
صفره	كسروان	جبل لبنان	٥٣
صلعا	البترون	لبنان الشمالي	تابعة بجد رفل
صليب	زغرتا	لبنان الشمالي	٤٤٦ حي بزغرتا
صليب	مرجعيون	لبنان الجنوبي	
صليب	جيبيل	جبل لبنان	تابع حاقل
صليب غلبون	ك ٥٩ جيبيل	جبل «	تابع غلبون
صليبيا	جيبيل	جبل «	تابع اده
صليب (١) ٧٥٠ م ٣٦ ك	بعبداء	جبل «	١٨٥
صليب	ك ٨٠ جزين	لبنان الجنوبي	تابعة الميدان
صتين	ك ٥٥ م ١٦٦٠ المتن	جبل لبنان	تابع بسكنتا

(١) درجة الحرارة ٢٨/٢٠ والرطوبة ٦٠

اسم القرية	القضاء	المحافظة	عدد المنازل ١٩٣٢
صواد	الشوف	جبل لبنان	
صوانه	مرجعيون	لبنان الجنوبي	٤٣
صوانه	جبيل	جبل لبنان	تابعة علمات
صوبره	بقاع الغربي	البقاع	١١٤
صور	ك ٩١	لبنان الجنوبي	١٢٠٦ باحيائها
صورات	البترون	لبنان الشمالي	٣٨
صوفر (١)	ك ٢٧ م ١٢٨٠	جبل لبنان	٤٨ يوم الاحصاء
صيدا	ك ٤٧	لبنان الجنوبي	٢٤٢٣ باحيائها
صيداايا	عكار	لبنان الشمالي	تابعة حوشب
صيدون	جزين	لبنان الجنوبي	٣٠

حرف الضاد

ضاهريه	المتن	جبل لبنان	تابعة قداية صليبا
ضبيه	ك ١٤	جبل لبنان	٧٧
ضتيه	طرابلس	لبنان الشمالي	
ضهر	م ٤٧٠	جبيل	تابع الكفر
ضهر الاحمر	رأسيا	البقاع	٤٦
ضهر الباز	المتن	جبل لبنان	تابع بكفيا
ضهر الباشق	المتن	جبيل	مستشفى
ضهر البيدر ١٥٤٢ م	ك ٣٠	جبل	تابع صوفر
ضهر بيدر المقلع (٢)	م ٤٠٠	جبيل	تابع شامات
ضهر بويانفي	البترون	لبنان الشمالي	تابع مسرح

(١) الحرارة ١٠/٢٧ والرطوبة ٥٨ (٢) المروف بديكان الضهر ويبعد ٤٦ ك

اسم القرية	القضاء	المحافظة	عدد المنازل ١٩٣٢
ضهر الحاره	الهرمل	البقاع	تابع الحاره
ضهر حداره	عكار	لبنان الشمالي	٩٠
ضهر الحسين	عكار	لبنان الشمالي	
ضهر السبيل ٧٥٠ م ٥٥٠ ك	جيبيل	جبل لبنان	تابع الحاره
ضهر الشير	كسروان	جبل «	تابع حرف المقتلى
ضهر الحصين	المتن	جبل «	تابع الدكوانه
ضهر الصوان ١٠٠٠ م ٤٧٠ ك	المتن	جبل «	تابع مجذس
ضهر عياص	عكار	لبنان الشمالي	لزوق حصينيه
ضهر العين	الكوره	لبنان «	تابع برسا
ضهر القطلب	البترون	لبنان «	تابع شبطين
ضهر ليسانيه	عكار	لبنان «	٢٢
ضهر موسى	المتن	جبل لبنان	تابع بيت مري
ضهر المكنمن	البترون	لبنان الشمالي	تابع البترون
ضهر المغاره	الشوف	جبل لبنان	١٥
ضهر الوحش	بعبدا	جبل «	تابع عاريا
ضهور الشوير (١) ١٢٥٠ م	المتن	جبل «	مصيف شوير
ضهيره	صور	لبنان الجنوبي	تابعه يارين

حرف الطاء

طاران	طرابلس	لبنان الشمالي	٨٥ مع القرين
طاريا	بعبك	البقاع	١٥٠
طبايا	صيدا	لبنان الجنوبي	٣٢

(١) الحرارة ١٥/٢٦ والرطوبة ٦٧ ويعد ٣٦ ك

عدد المنازل ١٩٣٢	المحافظة	القضاء	اسم القرية
٢٣	البقاع	بعلبك	طباشار
٩٢	جبل لبنان	كسروان	طبرجا
تابعة وعشرين	جبل لبنان	كسروان	طبرية
	البقاع	بعلبك	طبشا
تابعة الحنشاره	جبل لبنان	المتن	طبشه
٦٨٦٠ باحيائها	لبنان الشمالي	طرابلس	طرابلس
١٨	البقاع	بعلبك	طفيل
تابعة برمانا	جبل لبنان	المتن	طلدة الرهبان
٤٦	لبنان الجنوبي	مرجعيون	طلوسه
٧٦	البقاع	بعلبك	طليا
تابعة عيشيه	لبنان الجنوبي	جزين	طمره
٤٥	لبنان الجنوبي	صيدا	طنبوريت
٩٩	لبنان الشمالي	بشري	طورزه ٦٠٠ م ١٠٢ ك
مصيف حديث	جبل لبنان	جبيل	طورزيا ١٠٥٠ م ٥٦ ك
١٠٨ مع جناثا	لبنان الجنوبي	صور	طوره
تابعة دير كيفا	لبنان	صور	طوبري
٣١١	لبنان	مرجعيون	طيبة
٦٣	البقاع	بعلبك	طيبة
تابعة سماعيه	لبنان الجنوبي	صور	طيبة
٦٤	لبنان	صور	طير حرقا
١٠٦	لبنان	صور	طير دبا
١٦٤	لبنان	صور	طير زبنا
تابعة دردغيا	لبنان	صور	طير سمحات
	لبنان	صور	طير فلا

اسم القرية	القضاء	المحافظة	عدد المنازل ١٩٣٢
طيرفلسية	صور	لبنان الجنوبي	١١٢
طيرى	صور	لبنان	٧٧
طيونه	بعبدا	جبل لبنان	تابعة الشياح

حرف العين

عابا	الكوره	لبنان الشمالي	٣٧
عاري	جزين	لبنان الجنوبي	٥٥
عاريّا	بعبدا ١٥٥٠ م ١٥ ك	جبل لبنان	١٢٠
عازور	جزين	لبنان الجنوبي	٥١
عاصون	طرابلس	لبنان الشمالي	١٢٨
عاصي	بعبدا	جبل لبنان	تابع الشبانية
عاضور	جزين	لبنان الجنوبي	تابع عرمتى
عاقوره	جيبيل ١٤٥٠ م ٨٠ ك	جبل لبنان	١٦٩
عالتا	جيبيل	جبل	تابعة حالات
عاليه (١)	عاليه ٨٥٠ م ١٧ ك	جبل	٥٩١
عاليه الجديده	عاليه ٨٤٠ م ١٦ ك	جبل	تابعة عاليه
عامريّه	عكار	لبنان الشمالي	تابعة بيهره
عامريّه (٢)	المتن	جبل لبنان	تابعة بكفيا
عانا	بقاع الغربي	بقاع	٦٦
عانوت	الشوف	جبل لبنان	١٤٢
عبا	صيدا	لبنان الجنوبي	١٢٧
عبادات	جيبيل ٧٠٠ م ٥٠ ك	جبل لبنان	٤٢

(١) الحرارة ١٣/٣٠ والرطوبة ٦٣ (٢) احدتها السيد قيصر سامر

عدد المنازل ١٩٣٢	المحافظة	القضاء	اسم القرية
٣٢٩	جبل لبنان	بعيدا	عبادية (١) ٧٥٠ م ١٨ ك
١٩١	لبنان الجنوبي	صور	عباسية
	جبل لبنان	المتن	عباسية
٦٥	لبنان الشمالي	البترون	عبدلستي ٦٥٠ م ٦٩ ك
	لبنان الشمالي	عكار	عبده ١٠٢ ك
٤٠	لبنان الشمالي	بشري	عبدن
٥٢	لبنان الجنوبي	صيدا	عبرا
	جبل لبنان	كسروان	عبري
١٠٥	لبنان الشمالي	البترون	عبرين ٧٥ ك
	البقاع	زحله	عبق
	لبنان الشمالي	عكار	عبودين
٢٧	لبنان الشمالي	عكار	عبودية ١٢٤ ك
	لبنان الشمالي	عكار	عبودية (٢) ١٢٤ ك
	البقاع	بعلبك	عبيد عيسى
١٨٥	جبل لبنان	عاليه	عبيه ٧٥٠ م ٣٢ ك
	جبل «	الشوف	عتميقه
٨٨	جبل «	الشوف	عثرين
٢٠٦	جبل «	كسروان	عجلتون (٣) ٨٥٠ م ٣٤ ك
٤٥	لبنان الشمالي	عكار	عدبل
٦٨	لبنان الجنوبي	صيدا	عدشيت الشقيف
٢٣	لبنان «	مرجعيون	عدشيت القصير
١٣٥	لبنان «	صيدا	عدلون

(١) الحرارة ١٧/٣٢ والرطوبة ٦٠ (٢) مركز الامن العام والجريك والدرك

(٣) درجة الحرارة ١٣/٣٠ والرطوبة ٦٢

اسم القرية	القضاء	المحافظة	عدد المنازل ١٩٣٢
عدوسية	صيدا	لبنان الجنوبي	٢٣
عدوى	زغرتا	لبنان الشمالي	تابع حي المعاصر
عديسه	مرجعيون	لبنان الجنوبي	١٤٦
عديسه	عاليه	جبل لبنان	
عذرا	كسروان	جبل «	تابع غباله
عذرا	كسروان	جبل «	٤١
عرب الجبل	صيدا	لبنان الجنوبي	تابع طبيايا
عرب صالحم	صيدا	لبنان «	١٠٧
عربانية	بعبداء	جبل لبنان	٤٨
عربة قزحيا	زغرتا	لبنان الشمالي	٦٢
عربة هليل	جميل	جبل لبنان	تابعة كفر بعال
عر جس	زغرتا	لبنان الشمالي	٣٧
عردات	طرابلس	لبنان الشمالي	
عرسال	بعلبك	البقاع	٤٥٨
عرطر	البترون	لبنان الشمالي	٢٣
عرقوب	جزين	لبنان الجنوبي	تابع عيشية
عرمتي	جزين	لبنان الجنوبي	١٢٣
عرمه	عكار	لبنان الشمالي	تابعة بيرة
عرمون	كسروان	جبل لبنان	٥٧
عرمون	عاليه	جبل «	٢٤٤
عرنابا	صيدا	لبنان الجنوبي	
عريضة	عكار	لبنان الشمالي	٣٧
عريضة (١)	عكار	لبنان الشمالي	تابعة العريضة
عزاق	كسروان	جبل لبنان	تابع غزير

اسم القرية	القضاء	المحافظة	عدد المنازل ١٩٣٢
عزبة قانا	صور	لبنان الجنوبي	تابعة حنيّة
عزّه	صيدا	لبنان الجنوبي	٥٣
عزقه	طرابلس	لبنان الشمالي	٥٠
عزقه	كسروان	جبل لبنان	تابعة غادير
عزونيّه	عاليه	جبل »	٢٥ فيها مستشفى
عزبه	جزين	لبنان الجنوبي	تابعة جزين
عزبة معر كة	صور	لبنان الجنوبي	تابعة عباسية
عساكر	كسروان	جبل لبنان	تابعة حراجل
عشاري	المتن	جبل «	تابعة عين سعاده
عشاش	زغرنا	لبنان الشمالي	١١٦
عشقوت (١) ١٠٤٠م ٤٣ك	كسروان	جبل لبنان	١٤٩
عصفوريّه	بعيدا	جبل لبنان	مستشفى المجازين
عصيمون	طرابلس	لبنان الشمالي	تابعة حواره
عطشانه	المتن	جبل لبنان	١٣
عفص	كسروان	جبل لبنان	تابع غزير
عفص ديق	الكوره	لبنان الشمالي	٤٧
عفص غرفين	٤٣ ك جبيل	جبل لبنان	تابع غرفين
عقبه	راشيا	البقاع	٥٥
عقنيت	صيدا	لبنان الجنوبي	٥٦
عقمانا	جزين	لبنان الجنوبي	تابعة عرمتي
عقيبه	٢٨ ك جبيل	جبل لبنان	١٤٤
عقيبه	بعيدا	جبل لبنان	
عكار العتيقه	عكار	لبنان الشمالي	٢٣٥

اسم القرية	التضاء	المحافظة	عدد المنازل ١٩٣٢
علالي	البترون	لبنان الشمالي	٢٧ مع مرايح الحج
علما	زغرتا	لبنان الشمالي	٩٨
علما الشعب	صور	لبنان الجنوبي	١٦٠ مع حامول
علامات	٥٨ ك جبيل	جبل لبنان	١٤٠
علامات الجنوبية	جبيل	«	تابعة علامات
علمان	مرجعيون	لبنان الجنوبي	٩ تابع دير سريان
علمان	الشوف	جبل لبنان	٥٣
علي النهري	زحلة	البقاع	١٢٤
عمار	طر ابلس	لبنان الشمالي	٤٧
عمار البيكات	عكار	لبنان الشمالي	٢٤
عمار ه	عكار	لبنان الشمالي	
عمارة شلوب	المتن	جبل لبنان	٦٩
عماريه	المتن	جبل «	تابعة بيت مري
عماطور	٦٨ ك الشوف	جبل «	٢١٩
عمران	صور	لبنان الجنوبي	تابع القليله
عمره	مرجعيون	لبنان الجنوبي	تابعة سرده
عمروسيه	عاليه	جبل لبنان	٣٦٧ بالشويفات
عمشيت	٤١ ك جبيل	جبل لبنان	٢٥١
عمتيق	الشوف	جبل «	٤٥
عمتيق	٩٥٠ م ٥٦ ك بقاع الغربي	البقاع	٦٦
عنايا	١٢٠٠ م ٥٩ ك جبيل	جبل لبنان	تابعة كفر بعال
عندقت	٧٠٠ م عكار	لبنان الشمالي	٢٥٠
عنقون	صيدا	لبنان الجنوبي	٩٢
عنيسه	الشوف	جبل لبنان	

اسم القرية	القضاء	المحافظة	عدد المنازل ١٩٣٢
عوره	البترون	لبنان الشمالي	تابعة داعل
عوكر	المتن	جبل لبنان	
عوينات	عكار	لبنان الشمالي	٣٤
عويظة	جبيل	جبل لبنان	تابعة امهج
عيات	عكار	لبنان الشمالي	١٣٢
عيتا	صيدا	لبنان الجنوبي	
عيتا الزط	صور	لبنان الجنوبي	٧٥
عيتا الشعب	صور	لبنان	١٢٤
عيتا الفخار	راشيا	البقاع	١٨١
عيتات	عاليه	جبل لبنان	١٢٥
عيتانيت	بقاع الغربي	البقاع	١٧١
عيترون	صور	لبنان الجنوبي	٢٥١
عيتيت	صور	لبنان الجنوبي	١٣٠
عيجا	راشيا	البقاع	١٠٦
عيدمون	عكار	لبنان الشمالي	١١٣
عيدمون	جبيل	جبل لبنان	تابعة عمشيت
عيرون	المتن	جبل	١٨
عيشية	جزين	لبنان الجنوبي	١٣٦ وتوابعها
عيلوت	المتن	جبل لبنان	تابع المنصورية
عيناب (١)	عاليه	جبل لبنان	٥٩
عينات	الشوف	جبل	تابعة بعقلين
عينات	جبيل	جبل	تابعة بلاط
عينانا	صور	لبنان الجنوبي	٢٠٨

اسم القرية	القضاء	المحافظة	عدد المنازل ١٩٣٢
عيناتا	١٧٨٠ م	بعلبك	٦١
عين		البقاع	٢٥٠
عين ابل		لبنان الجنوبي	٢٢٥
عين ابل		لبنان	تابعة راشيا الفخار
عين الاسد	٧٢ ك	الشوف	٢٩ مع الشمس
عين ابو نجم		لبنان الجنوبي	تابعة عاري
عين اسما		لبنان الشمالي	تابعة عين تننتا
عين ام لحاف		لبنان	تابعة دير القمر
عين الماحوز		كسروان	تابعة البوار
عين بال		لبنان	٩٧
عين بردى		بعلبك	
عين بعال		لبنان الجنوبي	١٠٢
عين بعنان		لبنان	تابعة الشبانبة
عين بلاطه		البقاع	تابعة طاريتا
عين البنييه		البقاع	تابعة بريتا
عين بودبس	١٥ م ٥٥٠ ك	المتن	تابعة بيت مري
عين بورضاي		بعلبك	٣٤
عين بوصوار		لبنان الجنوبي	٣٣
عين بو عبدالله		لبنان الجنوبي	٢٣ وتوابعا
عين تراز	٣٤ ك	عاليه	٢٤
عين التفرا		لبنان الجنوبي	تابعة حيطوره
عين التفاحه		المتن	تابعة زغرین
عين تننتا		لبنان الشمالي	٢٦
عين التينه		بقاع الغربي	٢٤

اسم القرية	القضاء	المحافظة	عدد المنازل ١٩٣٢
عين التينه	طرابلس	لبنان الشمالي	تابعة بيت الفقس
عين الجديدة	عاليه	جبل لبنان	٣٢
عين جبران (١) ١٩٦٤ م	عاليه	جبل «	تابعة بمكين
عين جرفا	مرجعيون	لبنان الجنوبي	٤٢
عين الجرين	جبيل	جبل لبنان	٨ تابعة الحميري
عين الجوزة	بعلبك	البقاع	تابعة طفيل
عين جويق (٢) ١٩٠٠ م	عاليه	جبل لبنان	تابعة سوق الغرب
عين حرشه	راشيا	البقاع	٥٤
عين الخلزون	عاليه	جبل لبنان	١٣
عين حماده	٣٨ ك	جبل «	تابعة أرسون
عين الحور	الشوف	جبل «	٨١
عين الخروب	المتن	جبل «	٤٨
عين داره	٤٥ ك	جبل «	١٨٧
عين درافيل	عاليه	جبل «	٢٧
عين الدير ١١٥٠ م	٦١ ك	جبل «	تابعة امهج
عين الدلب	صيدا	لبنان الجنوبي	٥٧
عين الدلبه	جبيل	جبل لبنان	٣٠
عين الدلبه	كسروان	جبل لبنان	٢٣ قرب ريفون
عين الراحة	البترون	لبنان الشمالي	تابعة تنورين
عين الرمانه	١٩ ك	جبل لبنان	١٩
عين الرمانه	بعيدا	جبل «	تابعة الشياح
عين الريحان	بعيدا	جبل «	تابعة صلبا
عين الريحانه	كسروان	جبل «	٤٢

اسم القرية	القضاء	المحافظة	عدد المنازل ١٩٣٢
عين الريحانه	بعبدا	جبل لبنان	تابعة رأس الحرف
عين زبد	بقاع الغربي	البقاع	٨٠
عين زحلما (١) ١٢١٧ م ٤٦ ك	الشوف	جبل لبنان	١٩٧
عين الزرقا	صور	لبنان الجنوبي	تابعة عين بو عبد الله
عين الزيت	عكار	لبنان الشمالي	٤٢
عين الزيتونه	المتن	جبل لبنان	١٨
عين سعاده	١٦ ك المتن	جبل «	٩٨ وتوابعها
عين السلام	المتن	جبل «	تابعة برمانا
عين سلفايا	الشوف	جبل «	تابعة دير القمر
عين سمكه	عاليه	جبل «	تابعة خلد
عين السنديانه	المتن	جبل «	٣٩
عين السنديانه	١٠٥ ك بشري	لبنان الشمالي	
عين السواقي	٣٦ ك بعبدا	جبل لبنان	تابعة صليبا
عين السيده (٢) ١٨٨٥٠ م ١٨ ك	عاليه	جبل «	تابعة القاطيه
عين الشلاله	جيبيل	جبل «	
عين شموه	٦٨ ك البترون	لبنان الشمالي	تابعة جران
عين الشيخ	المتن	جبل لبنان	تابعة سد البوشريه
عين الصحة (٣) ١٢٥٠ م ٣٧ ك بعبدا		جبل لبنان	تابعة فالوغا
عين الصفا	الشوف	جبل لبنان	مع مجدل معوش
عين الصفصاف	المتن	جبل «	٢٩
عين صوفر (٤) ١٢٨٠ م ٢٨ ك عاليه		جبل «	تابعة صوفر
عين طوره الزوق ٢٢ ك	كسروان	جبل «	٦٤

(١) الحرارة ١٥/٢٦ والرطوبة ٦٠ (٢) الحرارة ١٨/٢٨ والرطوبة ٥٨

(٣) الحرارة ٢٠/٢٨ (٤) الحرارة ١٠/٢٧ والرطوبة ٦٠

عدد المنازل ١٩٣٢	المحافظة	القضاء	اسم القرية
١٨٨	جبل لبنان	المتن	عين طوره المتين ١٢٥٠ م
٤٧	لبنان الشمالي	زغرنا	عين طورين
مع رأس الحرف	جبل لبنان	بعيدا	عين الطيبه
	جبل لبنان	الشوف	عين عابد
٤٨ مع حبوس	جبل لبنان	المتن	عين عار ٧٥٠ م ١٩ ك
٦٩	البقاع	راشيا	عين عرب
تابعة كفر نبوخ	جبل لبنان	الشوف	عين عزيمة
١٢٥	البقاع	راشيا	عين عطا
٣٠	لبنان الشمالي	الكوره	عين عكرين
٣٦	جبل لبنان	المتن	٢٠ ك
١٥٩	جبل لبنان	عاليه	عين عنوب
لكور الجندي	لبنان الشمالي	البترون	عين عينا
تابعة فرحت	جبل لبنان	جيبيل	عين الغار (١) ١٠٨٠ م ٥٧ ك
تابعة دير القمر	جبل لبنان	الشوف	عين غازي
٢٠	جبل لبنان	جيبيل	عين الغويبه
تابعة بجمدون	جبل لبنان	عاليه	عين الفرديس
لعمارة شلهوب	جبل لبنان	المتن	٩ ك
تابعة الفرزل	البقاع	زحله	عين الفرزل (٢) ٩٨٠ م
١٣٢	لبنان الجنوبي	صيدا	عين قانا
٢٠	جبل لبنان	المتن	عين القبو
تابعة قهمز	جبل لبنان	جيبيل	عين القدح ١٤٦٠ م
تابعة بكفيا	جبل لبنان	المتن	عين القشقوش (٣) ٨٧٠ م ٢٤ ك
٧٥	جبل لبنان	الشوف	عين قني

(١) الحرارة ١٠ والرطوبة ٤٥ (٢) الحرارة ١٥ (٣) الحرارة ١٥

اسم القرية	القضاء	المحافظة	عدد المنازل ١٩٣٢
عين قنيا	مرجعيون	لبنان الجنوبي	٧٣
عينكسور	عاليه	جبل لبنان	٥٥
عينكفعا	٦١ ك جبيل	جبل لبنان	٣١
عين كفرزبد	زحله	البقاع	٥٠
عين لويس (١)	٢٥ م ٨٥٠ ك المتن	جبل لبنان	تابعة بعبدات
عين مالك	بشري	لبنان الشمالي	تابعة بقر قاسا
عين مجدلين	جزين	لبنان الجنوبي	٤١
عين المرج ١١٥٠ م ٢٥ ك عاليه		جبل لبنان	تابعة بمجدون
عين المريض (٢)	٤٣ م ٧٢٥ ك الشوف	جبل لبنان	تابعة دير القمر
عين موفتق	بعبدا	جبل «	١٧
عين ميتري (٣)	٣٥ م ٩٩٠ ك بعبدا	جبل «	تابعة حمانا
عين النبيع (٤)	٣٣ م ١١٥٠ ك عاليه	جبل «	لرويسة النعمان
عين نجم	المتن	جبل لبنان	تابعة عين سعاده
عين النجمه	١٧ ك المتن	جبل لبنان	لواادي شحور
عين النور ٨٣٥ م ٥٥ ك الشوف		جبل لبنان	تابعة بعقلين
عين وزيت	٤٥ ك الشوف	جبل لبنان	تابعة دير القمر
عين وزين	الشوف	جبل لبنان	٧١
عين يعقوب	عكار	لبنان الشمالي	١٢١
عيون	المتن	جبل لبنان	١٣
عيون	عكار	لبنان الشمالي	٦٣
عيون الغزلان	عكار	لبنان الشمالي	١٦

(١) الحرارة ١٥/٣٢ والرطوبة ٦٨ (٢) الحرارة ١٤
(٣) الحرارة ١٦ والرطوبة ٦٠ (٤) الحرارة ١٣/٢٧ والرطوبة ٤٥

حرف الغين

اسم القرية	القضاء	المحافظة	عدد المنازل ١٩٣٢
غابات	جبيل	جبل لبنان	تابعة افقا
غابه	المتن	جبل «	٢٨
غابة جعفر	الشوف	جبل «	تابعة كفر حيم
غابون	عاليه	جبل «	٦٠
غادير	كسروان	جبل «	٤٣٤ مع جونية
غازية	صيدا	لبنان الجنوبي	٢٦١
غباطية	جزين	لبنان «	١٦
غباله (١) ١١٥٠ م ٣٦ ك	كسروان	جبل لبنان	٩٦ وتوابعها
غبالين	جبيل	جبل «	٨
غبته	المتن	جبل «	مع جورة البلوط
غبيري	بعبدا	جبل «	
غدراس	كسروان	جبل «	٤٥
غرزوز	جبيل	جبل «	٣٩
غرفين	جبيل	جبل «	٢١ مع العفص
غرنية	عكار	لبنان الشمالي	
غريفه	الشوف	جبل لبنان	٢٧٦
غزه	بقاع الغربي	بقاع	١٥٣
غزير (٢) ٥٥٠ م ٢٨ ك	كسروان	جبل لبنان	٣٨٧
غزيلة	عكار	لبنان الشمالي	٢١
غسانية	صيدا	لبنان الجنوبي	٧١

(١) الحرارة ٢٦/١٥ والرطوبة ٦٠ (٢) الحرارة ٣٥/٢٠ والرطوبة ٦٨

اسم القرية	القضاء	المحافظة	عدد المنازل ١٩٣٢
غفره	بعلبك	البقاع	٣٢٥ من بعلبك
غلبون	ك ٥٨ م ٥٠٠	جبل لبنان	٤٦
غندوريه	صور	لبنان الجنوبي	٢٣
غوسطا (١)	ك ٣٤ م ٦٧٠	كسروان جبل لبنان	١٨١
غوما	البترون	لبنان الشمالي	٣٦
غوشريتا	كسروان	جبل لبنان	تابعة بجشوش
غيلان	المتن	جبل «	تابع برج حمود
غيثنه (٢)	ك ٤٢ م ١٠٥٠	كسروان جبل «	٥٤

حرف الفاء

فاريتا (٣)	ك ٦٠ م ١٢٥٠	كسروان جبل لبنان	١١٣
فاكيه	الهرمل	البقاع	٣٧١
فالوغا (٤)	ك ٣٤ م ١٢٠٠	بعبدا جبل لبنان	١٩٢
فتاحات	البترون	لبنان الشمالي	تابعة عرطز
فتاح السليمي	جبييل	جبل لبنان	تابع زبدین
فتاح الشوحا	كسروان	جبل «	تابع الحصين
فتاح النصاري	جبييل	جبل «	تابع الخيبره
فتري	جبييل	جبل «	٤٥
فتقا	كسروان	جبل «	٣٤
فتوح المير	جبييل	جبل «	تابعة حالات
فتوحات الناعمة	الشوف	جبل «	تابعة الناعمة

(١) الحرارة ٣٢/٢٠ والرطوبة ٦٥ (٢) الحرارة ٢٦/١٥ والرطوبة ٦٠

(٣) الحرارة ٢٢/٦ والرطوبة ٦٥ (٤) الحرارة ٢٨/٢٠ والرطوبة ٦٠

عدد المنازل ١٩٣٢	المحافظة	القضاء	اسم القرية
	لبنان الشمالي	البترون	فحته
	لبنان	الشوف	فخيتي
	لبنان	جبيل	فدار التحتا
	لبنان	جبيل	فدار الفوقا
	لبنان الشمالي	البترون	فدعوس
	لبنان	جبيل	فرات
	لبنان الشمالي	طرابلس	فرايت
	لبنان الشمالي	طرابلس	فرجا
٢٢	لبنان	جبيل	فرحت
١٩	لبنان الشمالي	زغرتا	فراديس
١٥٠	البقاع	زحلة	فرزل ١٠٢٥ م
	لبنان	جبيل	فرشح
	لبنان	بعبداء	فرن الشباك
٣٥	لبنان الجنوبي	صور	فروفت
٨٤	لبنان	الشوف	فريديس
٤٨	لبنان الجنوبي	مرجعيون	فريديس
	لبنان الشمالي	عكار	فريديس
٣٤	لبنان	المتن	فريكة
	لبنان الجنوبي	صيدا	فريه
٤٠	لبنان	عاليه	فساقين
	لبنان الشمالي	عكار	فسيقمن
٥٣	لبنان	جبيل	فغال
	لبنان	عاليه	فقيه
	لبنان	المتن	فغار

عدد المنازل ١٩٣٢	المحافظة	القضاء	اسم القرية
٣٢٥	لبنان الشمالي	عكار	فنيّدق
تابعة صوفر	جبل لبنان	عاليه	فنيّدق
تابع انطلياس	جبل لبنان	المتن	فوّار انطلياس
تابع مجدليّا	لبنان الشمالي	زغرتا	فوّار
٥٢	جبل لبنان	الشوف	فوّاره
تابعة بعيدا	جبل لبنان	٩ ك بعيدا	فياضيّه (١)
٢٠	« جبل	٣٤ ك جبيل	فيدار
٧٩	البقاع	الهرمل	فيسان
٩٥	جبل لبنان	كسروان	فيّطرون (٢) ١٢٠٠ م ٤٢ ك
٩٤	لبنان الشمالي	الكوره	فيّع
	لبنان الشمالي	عكار	فيلا

حرف القاف

٤٣٠	لبنان الشمالي	زغرتا	قادرية
٢٨٤	لبنان الجنوبي	صور	قاديش
تابع عمشيت	جبل لبنان	جبيل	قاطع
٤٠٠	البقاع	الهرمل ١٤٧ م ٦٢٣ ك	قاع
تابع البقاع	البقاع	الهرمل ١٤٧ ك	قاع (٣)
٦٤	البقاع	زحله ١٣٠٠ م ٦٠ ك	قاع الريم
بوادي العرايش	البقاع	زحله ١٤٥٠ م ٦٥ ك	قاع فرتين
١٢٥ مع جوهريّة	لبنان الجنوبي	صيدا	قافعيّة الجسر
٤٥	« لبنان	صيدا	قافعيّة الصنوبر

(١) احدها السيد حبيب فياض (٢) الحرارة ٢٣/٦ والرطوبة ٦٠

(٣) مركز امن العام والجرك والدرك

عدد المنازل ١٩٣٢	المحافظة	القضاء	اسم القرية
	لبنان الجنوبي	صور	قانا
٣٣٥	جبل لبنان	المتن	قباريه
٢٥	البقاع	زحله	قبّ الياس ٢٠ م ٩٤٨ ك
٣٧٢	لبنان الجنوبي	صيدا	قبّاعه
	جبل لبنان	عالية	قبّه
١٤٣ بالشويفات	لبنان الشمالي	طرابلس	قبّه
٩٤٨ بطرابلس	لبنان «	عكار	قبّة بشمره
تابعة كفر ملكي	جبل لبنان	المتن	قبر الزيات
تابع برمانا	جبل «	عاليه	قبر شمون
٧٩	لبنان الجنوبي	مرجعيون	قبر ربحا
تابع قيتوله	لبنان «	جزين	قبع
	لبنان الشمالي	الكوره	قبع
١٠٠	لبنان «	عكار	قبعيت
	لبنان الشمالي	عكار	قبور البياض
تابعة خربة سلم	لبنان الجنوبي	صور	قبور الثلاثين
٧٠	لبنان الشمالي	عكار	قبولا
تابعة حمّانا	جبل لبنان	بعيدا	قبيات
٢٠٠	لبنان الشمالي	عكار	قبيات الزوق ٦٠٠ م
١٠٩	لبنان «	عكار	قبيات ظهر البلاّن
٤٤	لبنان «	عكار	قبيات الغربيّة
٧٥	لبنان «	عكار	قبيات غوايا
١١٣	لبنان «	عكار	قبيات مرتوره
١٠٩	جبل لبنان	بعيدا	قبيع (١) ٩٠٠ م ٢٢ ك

عدد المنازل ١٩٣٢	المحافظة	القضاء	اسم القرية
٢٦	جبل لبنان	بعيدا	قتاله
٤٥	لبنان الجنوبي	جزين	قتاله
تابعة الدييه	جبل لبنان	الشوف	قتلة عيسى
	لبنان الشمالي	عكار	قتله
٢٢	البقاع	الهرمل	قدام
٣٩	لبنان الشمالي	زغرتا	قرا باش
تابعة حاقل	جبل لبنان	جبييل	قراقف
تابعة قرطبا	جبل «	جبييل	قراقوس
تابعة وادي خالد	لبنان الشمالي	عكار	قرحا
٢٠	البقاع	بعليك	قرحا
تابعة دبعل	لبنان الشمالي	طرابلس	قرحيه
تابعة باريش	لبنان الجنوبي	صور	قرزون
١٢٨	لبنان الشمالي	طرابلس	قرصيا
تابعة الكفور	جبل لبنان	كسروان	قرصيا
٢٠	جبل لبنان	بعيدا	قرطاضا
٣٧١ باحيائها	جبل لبنان	جبييل	قرطبا ١٣٥٠ م ٧٢ ك
تابعة بلاط	جبل «	جبييل	قرطبون
٣٠٥	البقاع	بقاع الغربي	قرعون
١١	جبل لبنان	جبييل	قرقرية
١١١	لبنان الشمالي	عكار	قرقف
تابعة مشمش	جبل لبنان	جبييل	قرقنتا
تابعة شامات	جبل «	جبييل	قرقفه
١٤١	جبل «	بعيدا	قرنايل (١) ١١٧٥ م ٤٨ ك

اسم القرية	القضاء	المحافظة	عدد المنازل ١٩٣٢
قرن الزيتون	المتن	جبل لبنان	تابع سن الفيل
قرنعون	البترون	لبنان الشمالي	تابعة عبرين
قرنه	عكار	لبنان «	٨١
قرنه	جبيل	جبل لبنان	تابعة كفر بعال
قرنة الحمرا	المتن	جبل «	١٠٠
قرنة شهوان	المتن ٢١ ك	جبل «	١٢٥ بيت الكك
قرنيا	جبيل	جبل «	تابعة بشلبي
قروح	جزين	لبنان الجنوبي	تابعة قطراني
قرون	صور	لبنان «	
قريّات	عكار	لبنان الشمالي	٣٠
قريّعه	الشوف	جبل لبنان	تابعة بكيفا
قرين	طرابلس	لبنان الشمالي	تابع طاران
قريّه	بعبدا ٢٧ ك	جبل لبنان	٣٨
قريّه	صيدا	لبنان الجنوبي	٩٤
قريّه	زغرتا	لبنان الشمالي	تابعة زغرتا
فشلق زويتيني	عكار	لبنان «	٣٢
قصر	الهرمل	البقاع	٩٥
قصر نبا	بعلبك	البقاع	٨٤
قصوربه	جبيل	جبل لبنان	تابعة بلاط
قصوربه	الشوف	جبل «	تابعة الجية
قصبه	بعبدا	جبل «	٥٥
قصبه	صيدا	لبنان الجنوبي	٨٠
قصير ٥٤٤ م	مرجعيون	لبنان الجنوبي	تابع دير سريان
قصير	عكار	لبنان الشمالي	تابع بيرو

اسم القرية	القضاء	المحافظة	عدد المنازل ١٩٣٢
قطاره	٦٢ ك جبيل	جبل لبنان	٢٢
قطراني	جزين	لبنان الجنوبي	٢٥
قطيع	عكار	لبنان الشمالي	
قطين	جزين	لبنان الجنوبي	٢٩ مع حيداب
قطين	طرابلس	لبنان الشمالي	٨١
قطين	كسروان	جبل لبنان	تابع هرهرية
قعرين	عكار	لبنان الشمالي	تابعة كفرملكي
قعقور	المتن	جبل لبنان	٤٩
قعقور	بعيدا	جبل «	تابع قبيع
قلاع الحجر	بعيدا	جبل «	تابعة الشبانة
قلحات	الكوره	لبنان الشمالي	٧٧
قلعه	بعيدا	جبل لبنان	٤٤
قلعه	عاليه	جبل «	تابعة عزونيه
قلعة ابو حسن	جزين	لبنان الجنوبي	تابعة قناله
قلعة الحمرا	جبيل	جبل لبنان	تابعة قرطبا
قلعة ميس	صيدا	لبنان الجنوبي	تابعة سيني
قامون	٧٥ ك طرابلس	لبنان الشمالي	١٩٤
قلود الباقية	عكار	لبنان الشمالي	تابعة سيسوق
قلويّه	صور	لبنان الجنوبي	٦١
قليا	بقاع الغربي	بقاع	٥٤
قليعات	١٠٩ ك عكار	لبنان الشمالي	تابعة قل كري
قليعات (١) ١٠٧٧ م ٤١ ك	كسروان	جبل لبنان	١٢٨
قليعه	مرجعيون	لبنان الجنوبي	١٦٤

اسم القرية	القضاء	المحافظة	عدد المنازل ١٩٣٢
قلية	الشوف	جبل لبنان	
قليل	عكار	لبنان الشمالي	٥٠
قليله	صور	لبنان الجنوبي	٩٤ مع عمران
قلية	مرجعيون	لبنان الجنوبي	تابعة كوكبا
قياطيه	عاليه	جبل لبنان	١٢٢
قمل	زحلة	البقاع	
قديروزه	كسروان	جبل لبنان	تابعة العقيبيه
قنابة برمتانا	المتن	جبل	٢٣
قنابة صليبا	المتن	جبل	١٧ مع توابعها
قنات	١٠٢ ك بشري	لبنان الشمالي	٩٥
قناقد	المهرمل	البقاع	٤٩
قناية	صيدا	لبنان الجنوبي	٧١ حي من صيدا
قندولا	البترون	لبنان الشمالي	تابعة بشتودار
قنطره	مرجعيون	لبنان الجنوبي	٦٥
قنطره	عكار	لبنان الشمالي	٣٠
قنطره	صيدا	لبنان الجنوبي	تابعة صرفند
قنوبين	زغرتا	لبنان الشمالي	تابعة الديمان
قنيطره	صيدا	لبنان الجنوبي	تابعة بنعفول
قنيطره	المتن	جبل لبنان	تابعة عين عار
قنيه	عكار	لبنان الشمالي	تابعة اكروم
قنيه	راشيا	البقاع	
قنيور	بشري	لبنان الشمالي	تابعة بيت مندر
قنيه	عكار	لبنان الشمالي	تابعة اكروم
قنمز	١٤٦٠ م جبيل	جبل لبنان	٣٢

اسم القرية	اقضاء	المحافظة	عدد المنازل ١٩٣٢
قواله	المتن	جبل لبنان	تابعة زيتون
قوباره	المتن	جبل «	تابعة البوشريّة
قوتزح	صور	لبنان الجنوبي	٣٩
قوسايا	زحلة	البقاع	٥٠
قيتموله	جزين	لبنان الجنوبي	١٢٤
قيطع	عكار	لبنان الشمالي	

حرف الكاف

كأمد اللوز	بقاع الغربي البقاع	١٨٣
كبا	البترون لبنان الشمالي	٥٢
To the best. كترمايا	الشوف جبل لبنان	١٦٨
كحلونية	عاليه جبل «	١٤٠
كحلونية	الشوف جبل «	٤٥
كراسي	بعبدا جبل «	تابعة عين موفتق
كرتيه	البترون لبنان الشمالي	تابعة جران
كرخا	الهرمل البقاع	تابعة رأس بعلبك
كرشه	جزين لبنان الجنوبي	٥٧
كرك نوح	الهرمل البقاع	٧٥
كرم حنش	زحلة البقاع	٧٥
كرم سدّه	صيدا لبنان الجنوبي	تابع مجدليون
كرم سويّد	زغرتا لبنان الشمالي	٦٨
كرم عصفور	جيبيل جبل لبنان	تابع كفر بعال
	عكار لبنان الشمالي	٤٧

عدد المنازل ١٩٣٢	المحافظة	القضاء	اسم القرية
تابع الشياح	جبل لبنان	بعيدا	كرم القعق
٥٤ مع بتحلين	لبنان الشمالي	طرابلس	كرم المهر
	جبل لبنان	كسروان	كروم حوران
مع خربة الجندي	لبنان الشمالي	عكار	كروم عرب
تابعة صلها	جبل لبنان	بعيدا	كروم الهوا
تابعة غوسطا	«	كسروان	كرزيم
تابعة جونية	«	كسروان	كسليك
١٩٦ حي صيدا	لبنان الجنوبي	صيدا	كشك
٣٩	لبنان الشمالي	الكوره	كفتوت
١٩	جبل لبنان	جيبيل	كفر ٤٣٥ م ٤٧ ك
	لبنان الشمالي	عكار	كفر
تابعة الخرايب	لبنان الجنوبي	صيدا	كفر بدار
٤٦ وتوابعا	جبل لبنان	جيبيل	كفر بعال
٢٣	لبنان الجنوبي	صيدا	كفر بنيت
٤٥	لبنان الشمالي	طرابلس	كفر بنين
١٤٤	لبنان الجنوبي	صيدا	كفر تبنيث
تابعة منجز	لبنان الشمالي	عكار	كفرتوت
تابعة بجنين	لبنان الجنوبي	جزين	كفر تعلا
٣٥	جبل لبنان	كسروان	كفرتيه
٢٥	جبل لبنان	المتن	كفرتيه
تابعة شحور	لبنان الجنوبي	صور	كفرتيه
٢٢	لبنان الجنوبي	جزين	كفر جرّه
تابعة نموره	جبل لبنان	كسروان	كفر جريق
تابعة النبطية التحتا	لبنان الجنوبي	صيدا	كفر جوز

اسم القرية	القضاء	المحافظة	عدد المنازل ١٩٣٢
كفر حاتا	زغرتا	لبنان الشمالي	٥٥ مع الخالديّه
كفر حاتا	الكوره	لبنان الشمالي	٧٣
كفر جبّو	طرابلس	لبنان الشمالي	٢٣٥ بكفر سلال
كفر حباب	كسروان	جبل لبنان	تابعه غزير
كفر حتّا	جيبيل	جبل لبنان	تابعه اده
كفر حتّا	البترون	لبنان الشمالي	٣٠
كفر حتّي	صيدا	لبنان الجنوبي	١١٧
كفر حرّ	عكار	لبنان الشمالي	٢٥
كفر حزير	الكوره	لبنان الشمالي	١١٤
كفر حلدا	البترون	لبنان الشمالي	٩٣
كفر حمام	مرجعيون	لبنان الجنوبي	٦٨
كفر حمل	الشوف	جبل لبنان	تابعه قفر قطره
كفر حورا	زغرتا	لبنان الشمالي	٦٩
كفر حونه	جزين	لبنان الجنوبي	٢٤٥
كفر حي	البترون	لبنان الشمالي	٥٥
كفر حيّال	جيبيل	جبل لبنان	تابعه قرطبا
كفر حيم	الشوف	جبل	٧٦
كفر خا	كسروان	جبل	
كفر خلص	البترون	لبنان الشمالي	تابعه البترون
كفر دان	بعلبك	البقاع	٥٦
كفر دبش	بعلبك	البقاع	٢٤
كفر دجال	صيدا	لبنان الجنوبي	
كفر دلاقوس	زغرتا	لبنان الشمالي	٨٠
كفر دنيس	راشيا	البقاع	٥١

اسم القرية	القضاء	المحافظة	عدد المنازل ١٩٣٢
كفر دونين	صور	لبنان الجنوبي	١٠٦
كفر رمان	صيدا	لبنان الجنوبي	٢٠٤
كفر زبد	زحلة	البقاع	١٤٠
كفر زبونا	جيبيل	جبل لبنان	تابعة بلاط
كفر زينا	زغرتا	لبنان الشمالي	١١١
كفر ساه	جيبيل	جبل لبنان	تابعة عمشيت
كفر سلوان	١٤٠٠ م ٤٤ كبعيدا	جبل لبنان	١٥١
كفر سياده	جيبيل	جبل لبنان	تابعة جيبيل
كفر شيوخ	جيبيل	جبل «	تابعة الجليسه
كفر شخنا	كسروان	جبل «	
كفر شخنا	زغرتا	لبنان الشمالي	١٧
كفر شخي	٥١ ك جيبيل	جبل لبنان	تابعة فغال
كفر شلال	صيدا	لبنان الجنوبي	٢٨
كفر شلال	طرابلس	لبنان الشمالي	تابعة كفر حبو
كفر شاتي	جيبيل	جبل لبنان	تابعة ميفوق
كفر سليمان	البترون	لبنان الشمالي	تابعة حلتا
كفر شويا	مرجعيون	لبنان الجنوبي	١٨٣
كفر شيما	١١ ك بعيدا	جبل لبنان	٣٢٠
كفر صارون	الكوره	لبنان الشمالي	٤٢
كفر صغاب	١٣٠٠ م زغرتا	لبنان «	١٩٤
كفر صياد	جيبيل	جبل لبنان	تابعة الجليسه
كفر صير	صيدا	لبنان الجنوبي	١١١
كفر عبيدا	البترون	لبنان الشمالي	٨٥
كفر عقا	١٠٨ م ٤٥٠ ك الكوره	لبنان «	١٤٣

عدد المنازل ١٩٣٢	المحافظة	القضاء	اسم القرية
٦٤	جبل لبنان	المتن	كفر عقاب
٤٥	« جبل	عاليه	كفر عميه
٩٤	« جبل	الشوف	كفر فاوود
٤٢	لبنان الجنوبي	جزين	كفر فالوس
٣٧	لبنان الشمالي	زغرنا	كفر فو
٤٧	« لبنان	الكوره	كفر قاهل
١٢٤	جبل لبنان	الشوف	كفر قطره
تابعة الجليسه	« جبل	جبييل	كفر قواص
٩٣	البقاع	راشيا	كفر فوق
٦١	لبنان الجنوبي	صيدا	كفر قبلا
تابعة عمشيت	جبل لبنان	جبييل	كفر كده
١٤	« جبل	جبييل	كفر كده
١٨١	لبنان الجنوبي	مرجعيون	كفر كلا
تابعة بلاط	جبل لبنان	جبييل	كفر كلاص
تابعة شوريت	« جبل	الشوف	كفر مايا
١١٤	« جبل	عاليه	كفر منسى
٢٢ مع دملصا	« جبل	جبييل	كفر مسحون
١٥٣	البقاع	راشيا	كفر مشكي
١٠٨	لبنان الجنوبي	صيدا	كفر ملكي
١٢٨	لبنان الشمالي	عكار	كفر ملكي
	جبل لبنان	كسروان	كفر ميلي
٢٣٠	« جبل	الشوف	كفر نبرخ
تابعة اكروم	لبنان الشمالي	عكار	كفر نون
	« لبنان	طرابلس	كفر نون

اسم القرية	القضاء	المحافظة	عدد المنازل ١٩٣٢
كفرنيس	الشوف	جبل لبنان	٥٧ مع جعايل
كفره	الشوف	جبل »	تابعة عين زحلنا
كفره	١٥ ك المتن	جبل «	تابعة بيت مري
كفره	صور	لبنان الجنوبي	١٥٩
كفرون	عكار	لبنان الشمالي	
كفريتا	صيدا	لبنان الجنوبي	٣٥
كفريتا	بقاع الغربي	البقاع	٦٧
كفريتا	الكوره	لبنان الشمالي	٥٠
كفريتا	زغرتا	لبنان «	تابعة رشعين
كفرياسين	كسروان	جبل لبنان	تابعة طبرجا
كفرياشيت	زغرتا	لبنان الشمالي	٦٣ مع بسبعل
كفور	صيدا	لبنان الجنوبي	٨٩
كفور (١)	٨٤٠ م ٣٧ ك	كسروان	جبل لبنان ٦٩
كفور العربية	البترون	لبنان الشمالي	١١٧
كفوف	٤٥٠ م ٥٠ ك	جبل لبنان	٢١
كفوير	مرجعيون	لبنان الجنوبي	١٨٧
كفيقات	٧٣ ك	البترون	لبنان الشمالي ٦٠
كباباتا	الكوره	لبنان الشمالي	تابعة كفر حاتا
كاش	جيبيل	جبل لبنان	تابعة رأس اسطا
كليتيه	الشوف	جبل »	١٤
كنان	صيدا	لبنان الجنوبي	٢٧١ حي بصيدا
كنيسه	الشوف	جبل لبنان	٢٧
كنيسه	بعيدا	جبل «	٢٨

عدد المنازل ١٩٣٢	المحافظة	القضاء	اسم القرية
٧٠	البقاع	بعلبك	كنيسة
١٥	لبنان الجنوبي	صور	كنيسة
٢٥	لبنان الشمالي	عكار	كنيسة القاطع
١٠٣ و توابعه	لبنان	طرابلس	كهف الملوك
١٥٥ حي براشيا	البقاع	راشيا	كواسيه التحتا
٢٨٧ حي براشيا	البقاع	راشيا	كواسيه الفوقا
٥١	البقاع	المزمل	كواخ
٦٥	لبنان الشمالي	عكار	كوثره
تابعة عدلون	لبنان الجنوبي	صيدا	كوثرية الرز
٨٦	لبنان	صيدا	كوثرية السيد
٨٦	لبنان الشمالي	البترون	كور الجندي
تابع حصر ايل	جبل لبنان	جبيل	كور الهوا
تابعة الكوره	لبنان الشمالي	طرابلس	كوره
٢٨٧	لبنان	الكوره	كوسبا ٥٠٠ م ١٠٥ ك
٣٠	لبنان	عكار	كوشا
٨٧	لبنان الجنوبي	مرجعيون	كوكبا
١٧	البقاع	راشيا	كوكبا
تابعة كفر بعال	جبل لبنان	جبيل	كوكدان
تابع مجبّه	جبل	جبيل	كوكلان
١٠٤	لبنان الجنوبي	صور	كونين
مع خربة الجندي	لبنان الشمالي	عكار	كويخات
٣٧	جبل لبنان	عاليه	كيفوت

حرف اللام

عدد المنازل ١٩٣٢	المحافظة	القضاء	اسم القرية
٧٠	جبل لبنان	جبيل	لاسا
١٦٠	بقاع الغربي	بقاع الغربي	لالا
تابعة الدييه	جبل لبنان	الشوف	لاهبييه
٩٦	بقاع الغربي	بقاع الغربي	لبايا
٦٠ براح الحباس	لبنان الجنوبي	جزين	لبعه
١٥٧	البقاع	بعلبك	لبوه م ٨٥٦
تابعة الناقوره	لبنان الجنوبي	صور	لبونه
تابعة بلاط	جبل لبنان	جبيل	لحمامه
٩١	جبل	جبيل	لخفد م ٩٠٠ م ٥٨ ك
٤٢	جبل	جبيل	لقلوق م ١٨٥٠ م ٧٢ ك
تابع اللقلوق	جبل	جبيل	لقلوق عرب اللهب
٣٤	لبنان الجنوبي	صيدا	لوبيه
	لبنان الشمالي	عكار	لوزه
تابعة عيشيه	لبنان الجنوبي	جزين	لوزيد
١٤	بقاع الغربي	بقاع الغربي	لوسيا
٤٢	لبنان الجنوبي	جزين	لوزيه
٢٦	جبل لبنان	بعبداء	لوزيه
تابعة زوق مصبح	جبل	كسروان	لوزيه
١٠٧	جبل	بعبداء	ليلكه

حرف الميم

عدد المنازل ١٩٣٢	المحافظة	القضاء	اسم القرية
مع مزكسي	جبل لبنان	المتن	مار أشعيا
تابع بعبدات	« جبل	المتن	مار أشعيا
٢٢٥ حي بزحله	البقاع	زحله	مار الياس
تابع جعيتا	جبل لبنان	كسروان	مار الياس الراس
تابع سقي رشميا	« جبل	جبييل	مار اليشاع
٢٠	« جبل	المتن	مار بطرس كريم التين
٤١	لبنان الشمالي	عكار	مار توما
تابع الكفر	جبل لبنان	جبييل	مار جرجس
مع مزرعة يشوع	« جبل	المتن	مار جرجس بحر داق
تابع محشوش	« جبل	كسروان	مار جرجس الجبل
تابع حاقل	« جبل	جبييل	مار سابا
٢٥٠ حي بيشري	لبنان الشمالي	بشري	مار سابا
تابع جنه	جبل لبنان	جبييل	مار سر كيس
تابع اهدن	لبنان الشمالي	زغرتا	مار سر كيس
تابع الحنشاره	جبل لبنان	المتن	مار سمعان
تابع رشعين	لبنان الشمالي	زغرتا	مار شينا
تابع كفيفان	لبنان الشمالي	البترون	مار شينا
تابع البوار	جبل لبنان	جبييل ٢٧ ك	مار ضوميط
تابع ضهر حداره	لبنان الشمالي	عكار	مار كيا حداره
مزار الاب شربل	جبل لبنان	جبييل ٦٠ م ١٢٠٠ (١) ك	مار مارون (١)
١٣	لبنان الشمالي	البترون ٨٣ ك	مار ماما

عدد المنازل ١٩٣٢	المحافظة	القضاء	اسم القرية
	جبل لبنان	المتن	مار متر نبع الصالح
١٥٧ حي بزحله	البقاع	زحله	مار مخايل
تابع مزرعة يشوع	جبل لبنان	المتن	مار مخايل
١٥	جبل لبنان	المتن	مار مخايل بناييل
١٨	جبل «	المتن	مار موسى الدوار
تابع كفر بعال	جبل «	جيبيل	مار مقيم
١٢١ حي بصيدا	لبنان الجنوبي	صيدا	مار نقولا
١٨٣ حي بيشري	لبنان الشمالي	بشري	مار يوحنا
تابع الخنشاره	جبل لبنان	المتن	مار يوحنا
تابع بلاط	جبل «	جيبيل	مار يوحنا الطرشان
مع زوق الخراب	جبل «	المتن	مار يوسف البرج
مزار الاخت رفقا	جبل «	٦٧ ك البترون	مار يوسف جربوتا
تابعة كفر فالوس	لبنان الجنوبي	جزين	ماروس
٩٢	لبنان «	صور	مارون
٣٦	لبنان «	مرجعيون	ماري
١٢	البقاع	زحله	ماسا
تابعة غباطيه	لبنان الجنوبي	جزين	ماصوص
تابع بجه	جبل لبنان	جيبيل	ماعول
	لبنان الشمالي	عكار	مالكيه
تابعة شعتهيه	لبنان الجنوبي	صور	مالكيه الساحل
	البقاع	زحله	ماما
٣٥	لبنان الشمالي	بشري	متريت
٢٢٤ وتوابعها	جبل لبنان	المتن	متين (١) ١١٧٠ م ٣٨ ك
٥٨	لبنان الجنوبي	صور	مجادل

(١) الحرارة ١٥/٢٦ والرطوبة ٦٠

عدد المنازل ١٩٣٢	المحافظة	القضاء	اسم القرية
٣٨	لبنان الشمالي	الكوره	مجدل
٣٠	لبنان	عكار	مجدل
٤٩	جبل لبنان	جبيل	مجدل
١٠٨	جبل	عاليه	مجدل بعنا
١٢٧	البقاع	راشيا	مجدل بلهيص
١٥	جبل لبنان	المتن	مجدل ترشيش
٦٨	لبنان الجنوبي	صور	مجدل زون
١٤٣	لبنان	مرجعيون	مجدل سلم
٢٢٢	البقاع	زحله	مجدل عنجر
١٧٤	جبل لبنان	الشوف	مجدل معوش
٤٢	لبنان الشمالي	عكار	مجدلا
٤٢	البقاع	بعلبك	مجدلون
٥٥	جبل لبنان	الشوف	مجدلونا
١٠٩	لبنان الشمالي	زغرنا	مجدليا
١٠١	جبل لبنان	عاليه	مجدليا
٣١ مع كرم حنش	لبنان الجنوبي	صيدا	مجدليون
تابع مزهر	جبل لبنان	المتن	مجدوب
٥٤	لبنان الجنوبي	جزين	مجيدل
تابع عينطورة	جبل لبنان	كسروان	مجيدل
تابع كفر حزير	لبنان الشمالي	الكوره	مجيدل
تابعة كوكبا	لبنان الجنوبي	مرجعيون	مجيدية (١)
	البقاع	بعلبك	محاچه
٣٤	لبنان الجنوبي	جزين	محابية

(١) معروفة قبلا باسم خروبة ودعت مجيدية نسبة للامير مجيد ارسلان

اسم القرية	القضاء	المحافظة	عدد المنازل ١٩٣٢
مختقره	الشوف	جبل لبنان	٢٠
مخروته	صور	لبنان الجنوبي	٦٥
بجمدون (١) ١١٠٠ م ٢٣ ك	عاليه	جبل لبنان	٩٥
محطة عينطوره	١٧ ك	كسروان جبل	بوطن نهر الكلب
مخره	عكار	لبنان الشمالي	٥٤
مخره	جبيل	جبل لبنان	تابعة بجه
مخرين	البترون	لبنان الشمالي	٥٩
محموديه	جزين	لبنان الجنوبي	تابعة عيشيه
محموديه	عكار	لبنان الشمالي	تابعة تل كزي
محيبيب	مرجعيون	لبنان الجنوبي	٢٢
محيده	المتن	جبل لبنان	٨٣
محيده	راشيا	البقاع	٦٩
مخيدله	صيدا	لبنان الجنوبي	تابعة عدلون
مخاضه	١٦٥٠ م ٧٠ ك	جبيل لبنان	تابعة امج
مخاضه	بعبد	جبل	تابعة الحازميه
مختاره	٨٥٠ م ٦٤ ك	جبل	١٠٠
منح علي (٢)	جبيل	جبل	تابع حجولا
مدراس	بعلبك	البقاع	تابع بجاجه
مدرسة مارضوميط	المتن	جبل لبنان	تابعة روميه
مدفون	٤٨ ك	لبنان الشمالي	تابع كفر عبيدا
مدوخا	راشيا	البقاع	٩٣
مديرج	١٤٠٠ م ٢٨ ك	جبل لبنان	تابع صوفو
مراج جلاب	جبيل	جبل	تابع حالات

(١) معروفه قبل بقبو القرية (٢) املاكها خمس قرية عبادات

اسم القرية	القضاء	المحافظة	عدد المنازل ١٩٣٢
مراح الحاج	البترون	لبنان الشمالي	تابع العلامي
مراح الحباس	جزين	لبنان الجنوبي	تابع ابعاء
مراح الحبشي	الكوره	لبنان الشمالي	تابع كفرحانا
مراح الخوخ	عكار	لبنان «	تابع اكروم
مراح الزيات	البترون	لبنان «	تابع غوما
مراح السريج	طرابلس	لبنان «	٥١
مراح السفيره	طرابلس	لبنان «	٥٢
مراح شديد	البترون	لبنان «	١٦
مراح الصيفي	الهرمل	البقاع	تابع قنafd
مراح غانم (١)	المتن	جبل لبنان	تابع برمانا
مراح كامل	الكوره	لبنان الشمالي	تابع كفرحزير
مراح كيوان	جزين	لبنان الجنوبي	تابع قيتوله
مراح المكنونية	جزين	لبنان الجنوبي	تابع القطبين
مراح المير	كسروان	جبل لبنان	تابع القليعات
مراح الوادي	الشوف	جبل لبنان	تابع بشتفين
مراح وادي جهتم	عكار	لبنان الشمالي	تابع مشمش
مراديه (٢)	كسروان	جبل لبنان	٢٠
مريين	طرابلس	لبنان الشمالي	
مرتبا	صور	لبنان الجنوبي	تابعه دردغيا
مرجبا	المتن	جبل لبنان	٣٤
مرج برجا	الشوف	جبل «	تابع برجا
مرج البساط	البترون	لبنان الشمالي	تابع تدوربن
مرج بسري	الشوف	جبل لبنان	تابع عماطور

(١) المعروفة قبلا بجدارة الجاموس (٢) معروفة قبلا بمحلة الحج علي

عدد المنازل ١٩٣٢	المحافظة	القضاء	اسم القرية
١٥٦	بقاع الغربي	بقاع	مرج البقاع
تابع الدبيّه	جبل لبنان	الشوف	مرج روح
	«	كسروان	مرجة الصيفيّة
تابعة البرجين	جبل «	الشوف	مرجيات
تابعة كفر صغاب	لبنان الشمالي	زغرتا	مرح
١٥	جبل لبنان	بعيدا	مرداشه
تابع زغرين	البقاع	الهرمل	مرد الياس
٤٦	جبل لبنان	الشوف	مرستي
	لبنان الشمالي	عكار	مرشيا
حي من الاسكلة	لبنان «	طرابلس	مرفا
١٦٠	لبنان الجنوبي	مرجعيون	مر كبا
٩٠	لبنان الشمالي	طرابلس	مر كبتا
٣٢	لبنان الجنوبي	صور	مروحين
١١٤	لبنان الجنوبي	صيدا	مروانتيه
٧٦	جبل لبنان	المتن	مروج (١) ١٢٢٨ م ٣٢ ك
٢٤	لبنان الشمالي	زغرتا	مرباطه
٨٨	البقاع	زحله	مريجات (٣) ١١٧٠ م ٤٢ ك
٢٣	جبل لبنان	بعيدا	مريجة المعوش ١١٩٨ م
١٠٦	جبل «	الشوف	مزبود
تابعة اكروم	لبنان الشمالي	عكار	مزارع جل اكروم
	لبنان الجنوبي	صيدا	مزرعة
تابعة شبطين	لبنان الشمالي	البترون	مزرعة
بمزرعة السّياد	جبل لبنان	جبيل	مزرعة بروكات

اسم القرية	القضاء	المحافظة	عدد المنازل ١٩٣٢
مزرعة البستان	كسروان	جبل لبنان	
مزرعة بستان خليفه	صيدا	لبنان الجنوبي	بجي الدكرمان
مزرعة بستان نزهه وبياض	صيدا	لبنان «	بجي الدكرمان
مزرعة البكليك	البترون	لبنان الشمالي	تابعة حردين
مزرعة بلده	عكار	لبنان «	تابعة بلده
مزرعة بلقيس	زغرتا	لبنان «	٧ بجي الصليب
مزرعة بني صعب	١٠٠ ك بشري	لبنان «	٢٥
مزرعة البياض	صيدا	لبنان الجنوبي	تابعة حبوش
مزرعة بياض	البترون	لبنان الشمالي	تابعة مسرح
مزرعة بيت مشاك	بعلبك	البقاع	تابعة نيحا
مزرعة بيت النجار	المتن	جبل لبنان	تابعة اللوزيه
مزرعة بيت وهيبه	كسروان	جبل «	تابعة عشقوت
مزرعة التفاح	زغرتا	لبنان الشمالي	٤٦
مزرعة تولا	الكوره	لبنان «	تابعة تولا الضيعة
مزرعة ثلثايا	راشيا	البقاع	
مزرعة الجسرين	مرجعيون	لبنان الجنوبي	تابعة دير مياس
مزرعة الحج خليل	جبييل	جبل لبنان	تابعة الراموت
مزرعة جعفر	راشيا	البقاع	تابعة الحوش
مزرعة الحمراء	البترون	لبنان الشمالي	تابعة كفيفان
مزرعة حورانيه	جزين	لبنان الجنوبي	تابعة الميدان
مزرعة الحضيره	المتن	جبل لبنان	
مزرعة دوير بضيئه	الشوف	جبل «	تابعة كفر قطره
مزرعة دير عوكر	المتن	جبل «	تابعة الضيعة
مزرعة دير حيطورا	جزين	لبنان الجنوبي	تابعة حيطورا

اسم القرية	القضاء	المحافظة	عدد المنازل ١٩٣٢
مزرعة رأس منى	عاليه	جبل لبنان	تابعة دير قوبل
مزرعة الراس	كسروان	جبل «	تابعة جمعيتا
مزرعة رخصه	جزين	لبنان الجنوبي	تابعة الميدان
مزرعة السيّاد ١٤٠٠ م ٧٤ ك	كجيبيل	جبل لبنان	٥٩
مزرعة الشحار	المتن	جبل «	
مزرعة الشوف	الشوف	جبل «	٢٣٩
مزرعة الظهر	الشوف	جبل «	٧٤
مزرعة ضو	البترون	لبنان الشمالي	تابعة سلعاتا
مزرعة عبّود	جيبيل	جبل لبنان	تابعة مزرعة السيّاد
مزرعة عرب سكر	صيدا	لبنان الجنوبي	تابعة طبيايا
مزرعة عساف	بشري	لبنان الشمالي	١٩
مزرعة العين	جيبيل	جبل لبنان	تابعة كفر بعل
مزرعة القرين	طرابلس	لبنان الشمالي	تابعة طاران
مزرعة قلعة زيتوني	صيدا	لبنان الجنوبي	تابعة غازية
مزرعة كتوان	طرابلس	لبنان الشمالي	
مزرعة كفر ديبان	٥٠ ك كسروان	جبل لبنان	٢٨٩
مزرعة ماء الحلوه	المتن	جبل «	
مزرعة مارحانا	المتن	جبل «	تابعة ضهور الشوير
مزرعة المباحة	بقاع الغربي	بقاع	
مزرعة المجر	البترون	لبنان الشمالي	تابعة عبرين
مزرعة محمود	الشوف	جبل لبنان	
مزرعة مشرف	صور	لبنان الجنوبي	٣٨
مزرعة مقسم علي	الضاهري صيدا	لبنان الجنوبي	تابعة زبطية الفوقا
مزرعة مهيّبت	كسروان	جبل لبنان	

اسم القرية	القضاء	المحافظة	عدد المنازل ١٩٣٢
مزرعة نبي قاسم	صور	لبنان الجنوبي	تابعة دير قانون
مزرعة النخلة	المتن	جبل لبنان	
مزرعة نعمان	عاليه	جبل «	تابعة بتاتو
مزرعة النهر	عاليه	جبل «	٤١
مزرعة النهريه او نهر الجوز	البترون	لبنان الشمالي	تابعة بقسميا
مزرعة الوطايا	البترون	لبنان «	مع كورالجندي
مزرعة يشوع	المتن	جبل لبنان	٦٣
مزرعة كسي	المتن	جبل «	١٨ مع مار آشعيا
مزموره	الشوف	جبل «	١٢
مزهري	المتن	جبل «	تابعة مجدوب
مزهري	عاليه	جبل «	تابعة المديرج
مزياره	زغرتا	لبنان الشمالي	١٨٥ مع صخره
مزيحه	عكار	لبنان «	تابعة هيتلا
مزيعه	بعبدا	جبل لبنان	تابعة عين موفتي
مزيعه	جزين	لبنان الجنوبي	تابعة كفر حونا
مساخيه	صيدا	لبنان «	١٠١ حي بصيدا
مستينا	جبيل	جبل لبنان	تابعة بلاط
مسرحة	البترون	لبنان الشمالي	٢١ وتوابعا
مسهوديه	عكار	لبنان الشمالي	٦٤
مستى	المتن	جبل لبنان	٢٨
مسيحين	بعلبك	البقاع	١٩٥ حي بعلبك
مسيحين	صيدا	لبنان الجنوبي	٦٥ حي النبطيه
مشافي	كسروان	جبل لبنان	تابعة نهر الذهب
مشان	جبيل	جبل «	٢٩

عدد المنازل ١٩٣٢	المحافظة	القضاء	اسم القرية
١١٧	لبنان الشمالي	عكار	مشتى حسن
١٦٢	« لبنان	عكار	مشتى حمود
	« لبنان	الكوره	مشتى عازر
	« لبنان	عكار	مشتى بيت الحلو
١١٤	« لبنان	عكار	مشعا
تابعة بمتاعل	جبل لبنان	جيبيل	مشعلان
تابع عبادية	« جبل	بعيدا	مشرح
١٦	« جبل	المتن	مشرع
٢٠٥٧ ← ٤١٦	بقاع الغربي البقاع	٨٢ ك	مشغره ←
٥٤	جبل لبنان	عاليه	مشرقة
كانت تدعى بوم	« جبل	الشوف	مشرقه
تابعة اغميد	« جبل	عاليه	مشتيتا
١٠٦	« جبل	جيبيل	مشمس ١١٥٠ م ٦٥ ك
٢٣٦	لبنان الشمالي	عكار	مشمس
١٥	لبنان الجنوبي	جزين	مشموشه
تابعة علامات	جبل لبنان	جيبيل	مشتقه
تابعة بعلبك	البقاع	بعلبك	مشتيتيه
تابعة المتن	جبل لبنان	المتن	مشتيحه
تابعة الدييه	« جبل	الشوف	مشيعه
١٥٩	لبنان الشمالي	عكار	مشيلحه
٦٧ حي من صور	لبنان الجنوبي	صور	مصاروي
تابعة تدويرين	لبنان الشمالي	البترون	مصاطب
تابعة سن الفيل	جبل لبنان	المتن	مصلتيه ٨ ك
تابع هيتلا	لبنان الشمالي	عكار	مصلتي

اسم القرية	القضاء	المحافظة	عدد المنازل ١٩٣٢
مصيلمح	صيدا	لبنان الجنوبي	تابعة نجارية
مضاميط	جبيل	جبل لبنان	تابعة بلاط
مطحنة	جزين	لبنان الجنوبي	٢٣
مطربة	صيدا	لبنان	تابعة أرزي
مطربة جباع	صيدا	لبنان	تابعة مغدوشه
مطلّة	الشوف	جبل لبنان	تابعة بيقون
مطلّة	الشوف	جبل	تابعة بريح
مطيّلب	المتن	جبل	٢٢
مطيّله	الشوف	جبل	٥٠
مطموره	صور	لبنان الجنوبي	تابعة يارين
معاد	جبيل	جبل لبنان	٤١
معادن	جبيل	جبل	تابعة احمج
معاصر	زغرتا	لبنان الشمالي	٢٣٤ حي بزغرتا
معاصر الشوف	الشوف	جبل لبنان	٢١٩
معاصر بيت الدين	الشوف	جبل	٧٤
معاملتين (١)	كسروان	جبل	مفرق غزير
معبور	كسروان	جبل	تابع القليعات
معبور	جبيل	جبل لبنان	تابع بجه
معدن	بعبدا	جبل	تابع زندقه
معراب	كسروان	جبل	٣٤
معربون	بعلبك	البقاع	٢٩
معركي	صور	لبنان الجنوبي	٢٠١
معروب	صور	لبنان	١٠٦

(١) معروفة قبلا بوادي بو سليم

اسم القرية	القضاء	المحافظة	عدد المنازل ١٩٣٢
معشوق	صور	لبنان الجنوبي	تابع برج الشمالي
معصره	بعلبك	البقاع	تابعة زبود
معصرة سماحه	المتن	جبل لبنان	تابعة الحنشاره
معصريتي	عاليه	جبل «	١٩
معلقة زحله	زحله	البقاع	٣١٥ حي بزحله
معلقة الدامور	الشوف	جبل لبنان	تابعة الدامور
معلتيه	صور	لبنان الجنوبي	تابعة سماعيه
معريه	صيدا	لبنان «	٦٧
معنيه	ك ٧٢ الشوف	جبل لبنان	٢٦
معيتيق	جيبيل	جبل «	تابعة حالات
معيرصر	عاليه	جبل «	
معيرصره	كسروان	جبل «	٣٢
معيرصره	بعبدا	جبل «	تابعة قببوع
مغار	صيدا	لبنان الجنوبي	
مغار الفوقا مغار التحتا	عاليه	جبل لبنان	
	جيبيل	جبل لبنان	تابعة ميفوق
مغاير	كسروان	جبل لبنان	تابعة ريفون
مغبرين	عكار	لبنان الشمالي	تابعة كفر ملكي
مغدوشه	صيدا	لبنان الجنوبي	٢٤٤
مغدلون	المتن	جبل لبنان	تابعة بيت مبري
مغر الاحول	زغرتا	لبنان الشمالي	تابعة سرعل
مغراق	بعلبك	البقاع	٢٥
مغراقه	عكار	لبنان الشمالي	تابعة عيديمون

اسم القرية	القضاء	المحافظة	عدد المنازل ١٩٣٢
مغرافه	صيدا	لبنان الجنوبي	تابعة أرزي
مغوايه	عاليه	جبل لبنان	
مغيره	جيبيل	جبل لبنان	١١٦
مغيره	الشوف	جبل لبنان -	تابعة دميت
مقسّم البزري	صيدا	لبنان الجنوبي	
مقسّم الجوهرى	صيدا	لبنان الجنوبي	
مقسّم الزين	صيدا	لبنان الجنوبي	
مقرّ الاصول	بشري	لبنان الشمالي	٨ تابع بلا
مقصبه	الشوف	جبل لبنان	تابعة اجيه
مقنه	بعلبك	البقاع	١٥٦
مقلية	صور	لبنان الجنوبي	تابعة سماعية
مقنطع	عكار	لبنان الشمالي	تابع كفر ملكي
مقيله	عكار	لبنان الشمالي	تابعة مشي حمود
مكسر العبد	صيدا	لبنان الجنوبي	٧٧ حي بصيدا
مكسه	زحلة	البقاع	٤٥
مكلس	١٠ ك المتن	جبل لبنان	مختارية وحده
مكنونيه	جزين	لبنان الجنوبي	٢٣
ملاحة	البترون	لبنان الشمالي	تابعة شبطين
ملحق حدشيت	زغرتا	لبنان الشمالي	تابع حدشيت
ملحون	جيبيل	جبل لبنان	تابعة بمتاعل
ملايح	جزين	لبنان الجنوبي	١٠٣
بمنع	عكار	لبنان الشمالي	٥٧
مناره	صور	لبنان الجنوبي	١٥٦ حي بصور
منازيل (١)	٦٦ ك جيبيل	جبل لبنان	تابعة حجولا

(١) املاكها تخص قرية عبادات

عدد المنازل ١٩٣٢	المحافظة	القضاء	اسم القرية
٨٦	لبنان الشمالي	عكار	منجز
تابعة اده	لبنان الشمالي	البترون	منزله
٧٨	جبل لبنان	ك ٤٧ جبيل	منصف
٦٧	البقاع	بقاع الغربي	منصوره
٦٨	لبنان الجنوبي	صور	منصوري
١٢٣	جبل لبنان	ك ١٢ المتن	منصوريه
تابعة عين زحلنا	جبل	الشوف	منصوريه
تابعة بتاتر	جبل	عاليه	منصوريه
تابعة البوشريه	جبل	المتن	منقله
تابعة الميدان	لبنان الجنوبي	جزين	منقله
٣٢٥	لبنان الشمالي	عكار	منياره
تابعة المجدل	جبل لبنان	جبيل	منيطره ١٢٦٠ م
٣٩٧ المسيحيون	لبنان الشمالي	طرابلس	منيه
٦٦٨ الاسلام	لبنان الشمالي	ك ١٠٠ طرابلس	منيه
٢٠٦ حي بطرابلس	لبنان الشمالي	طرابلس	مهاتره
تابعة الجليسة	جبل لبنان	جبيل	مهرين
تابع عين بو عبدالله	لبنان الجنوبي	صور	موقع الشوفاني
تابعة الكروم	لبنان الشمالي	عكار	مونه
تابع بياض	لبنان الشمالي	زغرتا	مياس
٥٥	جبل لبنان	المتن	مياسه
١١٧ حي بالنبطيه	لبنان الجنوبي	صيدا	ميدان
٥٥	لبنان الجنوبي	ك ٧٩ م ٨٠٠ جزين	ميدان
٢٥٠ حي بزحله	البقاع	زحله	ميدان
٢٠٢ حي براشيا	البقاع	راشيا	ميدان

اسم القرية	القضاء	المحافظة	عدد المنازل ١٩٣٢
ميدان	الهرمل	البقاع	تابع قنافة
ميدان	البترون	لبنان الشمالي	تابع كفيفان
ميدون	بقاع الغربي	البقاع	١٤
ميروبا (١)	١٢٥٠ م ٥٢ ك	كسروان	جبل لبنان ١١٢
ميس	صيدا	لبنان الشمالي	تابع سيني
ميس الجبل	١٣٢ ك	مرجعيون	لبنان الجنوبي ٣٥٨
ميفدون	صيدا	لبنان الجنوبي	١١٦
ميفوق (٢)	٩٠٠ م ٦٠ ك	جيبيل	جبل لبنان ٧٧
ميمس	مرجعيون	لبنان الجنوبي	١٣٣
مينا	صيدا	لبنان الجنوبي	تابعة صيدا
مينا	صور	لبنان الجنوبي	تابعة صور
مينا	طرابلس	لبنان الشمالي	لأسكلة طرابلس
مينا	كسروان	جبل لبنان	تابعة جونيه
مينا	جيبيل	جبل لبنان	تابعة جيبيل
مينا	البترون	لبنان الشمالي	تابعة البترون
ميّه وميّه	صيدا	لبنان الجنوبي	١٥٨

حرف النون

نابيه	المتن	جبل لبنان	١٠١
ناصرية	زحلة	البقاع	١٥
ناطور	الكوره	لبنان الشمالي	تابعة قلعات
ناعمه	١٣ ك	الشوف	جبل لبنان ١٤٦

(١) الحرارة ٦/٢٢ والرطوبة ٦٥ (٢) ملك الرهبنة البلدية وفيها الدير «مدرسة»

عدد المنازل ١٩٣٢	المحافظة	القضاء	اسم القرية
٨٨ وتوابعها	لبنان الجنوبي	صور	ناقوره
تابعة الناقوره	لبنان	صور	ناقوره (١)
١٩٥	البقاع	الهرمل	نجبا
٦٢٤ باحيائها	لبنان الجنوبي	صيدا	نبطية التحتا
١٧٢	لبنان	صيدا	نبطية الفوقا
تابعة كفر مشكي	البقاع	راشيا	نبعات
تابع أفقا	جبل لبنان	جيبيل	نبع أفقا (٢) ١٢٠٠ م
تابع الباروك	جبل	الشوف	نبع الباروك ١١٧٠ م
تابع زحله	البقاع	زحله	نبع البردوني (٣) ١١٠٠ م
تابع دير القمر	جبل لبنان	الشوف	نبع البستان ٤٢ ك
تابع بعلبك	البقاع	بعلبك	نبع رأس العين (٤) ١٢٣٠ م
تابع العاقوره	جبل لبنان	جيبيل	نبع الجوزات ١٤٥٠ م
لمزرعة كفر ذيبان	جبل	كسروان	نبع الحديد (٥) ١٥٩٠ م
تابع عميق	البقاع	بقاع الغربي	نبع الحريزات ٩٥٠ م
تابع حصرون	لبنان الشمالي	زغرتا	نبع حصرون (٦) ١٣٢٠ م
تابع الشبانية	جبل لبنان	بعيدا	نبع الدلبه ٣٠ ك
تابع العاقوره	جبل لبنان	جيبيل	نبع الرويس (٧) ١٤٢٠ م
تابع المروج	جبل	المتن	نبع الزعرور ١٢٠٠ م ٣٨ ك
تابع زحله	البقاع	زحله	نبع الزويتيني (٨) ٩٧٠ م
تابع كفر مّان	لبنان الجنوبي	صيدا	نبع الزهراني
تابع عين زحلنا	جبل لبنان	الشوف	نبع الصفا (٩) ١١٠٠ م
تابع المروج	جبل	المتن	نبع الصفصاف (١٠) ١١٧٠ م

- (١) حدود فلسطين مركزا من العام والجرمك والدرك (٢) الحرارة ٩ (٣) الحرارة ١٤
(٤) الحرارة ١٤ (٥) الحرارة ٨ (٦) الحرارة ١٤ (٧) الحرارة ١١ (٨) الحرارة ١٣
(٩) الحرارة ١٨/٢٨ والرطوبة ٥٨ (١٠) الحرارة ١١ ويدعى نبع بقليع

اسم القرية	المحافظة	القضاء	عدد المنازل ١٩٣٢
نبع صنين (١)	المتن	جبل لبنان	تابع بسكنتا
نبع طورزيا ١٠٥٠ م ٥٧ ك	جيبيل	جبل	تابع طورزيا
نبع العرعار ٩١٢ م ٣١ ك	المتن	جبل	تابع بجنس
نبع العسل (٢)	١٦٦٠ م	كسروان جبل	لمزرعة كفرذبيان
نبع عيناتا (٣)	١٧٨٠ م	بعلبك البقاع	تابع عيناتا
نبع الغابه ٢٩ ك	بعبدا	جبل لبنان	تابع الشبانبة
نبع قاديشا (٤)	١٣٤٠ م	بشري لبنان الشمالي	تابع بشري
نبع القشقوش ٨٧٠ م	المتن	جبل لبنان	تابع بكفيا
نبع القطين ٥٨٠ م ٣٣ ك	كسروان جبل	جبل	تابع هرهريا
نبع اللبن (٥)	١٦٩٠ م	كسروان جبل	لمزرعة كفرذبيان
نبع مارسر كيس (٦)	١٤٥٠ م	زغرنا لبنان الشمالي	تابع اهدن
نبع المقاره ٥٥٠ م ٢٨ ك	كسروان جبل	لبنان	تابع زلاقات غزير
نبع المنبوخ (٧)	١٤٤٠ م	المتن جبل	تابع المروج
نبع ميروبا (٨)	١٣٨٠ م	كسروان جبل	تابع ميروبا
نبع اليمونه (٩)	١٣٧٥ م	بعلبك البقاع	تابع اليمونه
نبي رشاده	بعلبك البقاع	٧٩	
نبي سباط	بعلبك البقاع	تابع شعيبه	
نبي شيت	بعلبك البقاع	٢١٨	
نبي حفا	راشيا البقاع	تابع كفرمشكي	
نبي عثمان	بعلبك البقاع	٦٧	
نبي يوشع	طرابلس لبنان الشمالي	١٥١	

(١) الحرارة ٩ (٢) الحرارة ٦ (٣) الحرارة ٧ (٤) الحرارة ١١ (٥) الحرارة ٥
(٦) الحرارة ١٥/٢٨ والرطوبة ٦٠ (٧) الحرارة ١٠ (٨) الحرارة ١٣
(٩) اليمونه ٨ وهو بحيرة

عدد المنازل ١٩٣٢	المحافظة	القضاء	اسم القرية
٢٦ وتوابعها	لبنان الجنوبي	صيدا	نجاربه
لوادي شحور	جبل لبنان	بعبد	نجمه
تابعة بيت مري	جبل لبنان	المتن	نجمه
تابعة أصيا	لبنان الشمالي	البترون	نخلا
١٣٩	البقاع	بعلبك	نخله
٢٩	لبنان الشمالي	الكوره	نخله
	لبنان الجنوبي	مرجعيون	نخيله
تابعة غوسطا	جبل لبنان	كسروان	نسييه
تابع بكفيا	جبل «	المتن	نعص
تابع التحويطه	جبل «	بعبد	نعص
٥	لبنان الجنوبي	صور	نفاخية
٣٠	لبنان الشمالي	عكار	نفيسه
٣٥	جبل لبنان	المتن	نقاش
تابعة بجدرفل	لبنان الشمالي	البترون	نقريا
	لبنان الشمالي	طرابلس	نقرين
٩٠	لبنان الشمالي	طرابلس	نقرين
٣٩	جبل لبنان	كسروان	ندورا الفوقا
	لبنان الشمالي	زغرتا	ندورا التحتا
١٠٧	لبنان الجنوبي	صيدا	نميره
١٧ مع عربة قزحيا	لبنان الشمالي	زغرتا	نميريه
٤٧	جبل لبنان	جيبيل	نهر
تابع بعبدات	جبل «	المتن	نهر ابراهيم
تابع غباله	جبل «	كسروان	نهر الجماني
			نهر الحصين

اسم القرية	القضاء	المحافظة	عدد المنازل ١٩٣٢
نهر الذهب	كسروان	جبل لبنان	٢٩
نهر العصفور	الكوره	لبنان الشمالي	تابع كفر حزير
نهر القريّينات	كسروان	جبل لبنان	تابع القليعات
نهر الكلب	كسروان	جبل لبنان	لوطى نهر الكلب
نهر الموت	المتن	جبل لبنان	مع عمارة شلهوب
نهرية	عكار	لبنان الشمالي	تابعة كرم عصفور
نهرية الدريّيب	عكار	لبنان الشمالي	تابعة عيد موت
نورا الفوقا نورا التحتا	عكار	لبنان الشمالي	٢٠
نوري	طرابلس	لبنان الشمالي	٤٤٨ حي بطر ابلس
نيجا	زحلة	البقاع	٦٣
نيجا	الشوف	جبل لبنان	١٨٢
نيجا	البترون	لبنان الشمالي	٢٩
نيجا	صور	لبنان الجنوبي	تابعة صريفا

حرف الهاء

ها بيل	٦٠٠ م ٥٥ ك	جبيل	جبل لبنان	١٥
هبارية		مرجعيون	لبنان الجنوبي	١٦٤
هدّ		عكار	لبنان الشمالي	٢٥
هدية		جبيل	لبنان	تابعة المغيرة
هريونا		البترون	لبنان الشمالي	تابعة عرطر
هرمل		الهرمل	البقاع	٨١٠ باحيائها
هرهريتا	٥٨٠ م ٣٣ ك	كسروان	جبل لبنان	٣٦

عدد المنازل ١٩٣٢	المحافظة	القضاء	اسم القرية
٢٥	لبنان الشمالي	البترون ك ٦٦	هري
٣٤	جبل لبنان	بعبدا	هلاية
٣٩	لبنان الجنوبي	صيدا	هلاية
تابعة الديية	جبل لبنان	الشوف	هليونه
تابعة دير مياس	لبنان الجنوبي	مرجعيون	هوره
تابعة قنأذ	البقاع	الهرمل	هوشريه
تابعة بكاسين	لبنان الجنوبي	جزين	هويانية
٧٧	لبنان الشمالي	عكار	هيتلا

حرف الواو

تابع تـورين	لبنان الشمالي	البترون	وادي
تابع بدغان	جبل لبنان	عاليه	وادي بدغان
تابع نبي عثمان	البقاع	بعلبك	وادي البزه
٢٧	لبنان الجنوبي	جزين	وادي بعنقودين
٥٤	جبل لبنان	الشوف	وادي بتحلين
تابع كواخ	البقاع	الهرمل	وادي بنيات
تابع الديية	جبل لبنان	الشوف	وادي بويوسف
٩٢	البقاع	الهرمل	وادي التركمان
١١٣	لبنان الشمالي	عكار	وادي جاموس
٥٨	لبنان الجنوبي	جزين	وادي جزين ٧٥٠ م ٨٢ ك
٢٦	لبنان	صور	وادي جيلو
تابع نيحا	البقاع	زحله	وادي الحجر
تابع شتوره	البقاع	زحله	وادي الحرير (١)

(١) على الحدود السورية مركز الامن العام والجرك والدرك

اسم القرية	القضاء	المحافظة	عدد المنازل ١٩٣٢
وادي الحور	عكار	لبنان الشمالي	تابع هيتلا
وادي خالد	عكار	لبنان	١٠٨
وادي خطار	بعبدا	جبل لبنان	تابع بعبدا
وادي الدير	الشوف	جبل	تابع ديردوريت
وادي الدليب	بعبدا	جبل	تابع بسابا
وادي الدم	زحلة	البقاع	٤٧
وادي الدم	بعبدا	جبل لبنان	تابع فالوغا
وادي الزانية الزينة	الشوف	جبل	تابع برجا ابطال
وادي السطل	الهرمل	البقاع	٣٧
وادي الست	الشوف	جبل لبنان	٦٣
وادي شاهين	المتن	جبل	تابع بكفيا
وادي شحور السفلى ١٦ ك	بعبدا	جبل	١٤٤
وادي شحور العليا ١٧ ك	بعبدا	جبل	١٤٩
وادي الشق	كسروان	جبل	تابع شحتول
وادي الشيخاني	عكار	لبنان الشمالي	
وادي الصليب	كسروان	جبل لبنان	
وادي الضباع	بعبدا	جبل لبنان	تابع سبنيه
وادي العرايش	زحلة	البقاع	١٠٦
وادي العربيه	الهرمل	البقاع	تابع فيسان
وادي عفره	بعلبك	البقاع	٣٢
وادي العقده	بعلبك	البقاع	
وادي العيس	بعلبك	البقاع	١٢
وادي قنوبين	بشري	لبنان الشمالي	٣٤
وادي الكرم	المتن	جبل لبنان	٢٥

اسم القرية	القضاء	المحافظة	عدد المنازل ١٩٣٢
وادي الكرم	الهرمل	البقاع	تابع التركمان
وادي الكلب (١)	جبيل	جبل لبنان	تابع حجولا
وادي الكلب	كسروان	جبل لبنان	تابع جونيه
وادي الليسون	جزين	لبنان الجنوبي	٤٤ مع حيتوله
وادي مار اليشاع	زغرتا	لبنان الشمالي	تابع بلوزا
وادي المعصره	بعلبك	البقاع	١٢
وادي المغاره	كسروان	جبل لبنان	
وادي التيره	الهرمل	البقاع	تابع الهرمل
وازعيه	جزين	لبنان الجنوبي	تابعة كفرحونا
واسطه	صيدا	لبنان «	تابعة الحرايب
واطيه	طرابلس	لبنان الشمالي	٥٠ بحرف سياد
واطيه	عاليه	جبل لبنان	تابعة كفرمتي
وجه الحجر	٦١ ك البترون	لبنان الشمالي	٣٦
ورداني	صور	لبنان الجنوبي	تابعة قانا
وردانيه	الشوف	جبل لبنان	٩٦ ابطال
وردين	بعلبك	البقاع	مع حوش الذهب
ورديه	جزين	لبنان الجنوبي	تابعة عرمتي
ورهانيه	الشوف	جبل لبنان	٥٠
وزيد	جزين	لبنان الجنوبي	تابعة عرمتي
وساميات	صيدا	لبنان «	تابعة انصاريه
وسطاني	صيدا	لبنان «	٢٩١ حي بصيدا
وطى	البترون	لبنان الشمالي	تابع تاورين
وطى ارميش	جبيل	جبل لبنان	تابع مشمش

عدد المنازل ١٩٣٢	المحافظة	القضاء	اسم القرية
تابع بلاط	جبل لبنان	جبيل	وطى البان
٣٠	جبل لبنان	كسروان	وطى الجوز
٤٨	لبنان الشمالي	البترون	وطى حوب
تابع طبرجا	جبل لبنان	كسروان	٢٣ ك وطي سلام
تابع شارون	جبل لبنان	عاليه	وطى شارون
تابع صغار	لبنان الشمالي	البترون	وطى صفرتا
تابع المجدل	لبنان الشمالي	الكوره	وطى فارس
تابع ميفوق	جبل لبنان	جبيل	٥٩ ك وطي الكلاي
٢٩	جبل لبنان	المتن	وطى المروج
تابع زوق مكابيل	جبل لبنان	كسروان	وطى نهر الكلب
٢٩٩ حي بالهرمل	البقاع	الهرمل	وقف

حرف الياء

تابعة الدامور	جبل لبنان	الشوف	ياروته
٣٢٣	لبنان الجنوبي	صور	ياروث
تابعة اصيا	لبنان الشمالي	البترون	ياريتا
١٠٣ وتوابعها	لبنان الجنوبي	صور	يارين
١٣١	لبنان الجنوبي	صور	ياطر
٣٨	لبنان الجنوبي	صور	يانوح
	جبل لبنان	جبيل	يانوح
٨٩	البقاع	بقاع الغربي	يجمر
٦٠ مع الحمرا	لبنان الجنوبي	صيدا	يجمر
١٥١	جبل لبنان	كسروان	يخشوش

عدد المنازل ١٩٣٢	المحافظة	القضاء	اسم القرية
٢٤	البقاع	بعلبك	بحفوفا
٧٤ وفيها البحيرة	البقاع	بعلبك	بمونه ١٣٧٥ م
١٠٩	البقاع	راشيا	ينطا
٧٥	لبنان الجنوبي	صور	يهوديه
تابعة عدلون	لبنان	صيدا	يهوديه
٣٢٥	البقاع	بعلبك	يونين



ملاحظة : لا تخفى على القارىء الاغلاط المطبعية التي حصلت سهواً ،
ويمكنه ان يلم بمعناها عند المطالعة ، ومع ذلك قد خصصنا لها
« تصحيحاً » في آخر الكتاب يُرجع اليه عند الاشكال .

إيضاحات

أولاً - ان الكلمات الظاهرة بين الارقام تحت عامود (عدد المنازل باء، لام، لضيق مجال الصفحة، تدلّ على أن الاسم الذي يقابلها في عامود (اسم القرية) لم يكن مستقلاً بمختارية عام ١٩٣٢، بل تابعاً للقرية المذكورة بعد كلمات واحرف الدلالة الآتفة الذكر.

ثانياً - ان الاسم المدرج في عامود (اسم القرية) ويقابله بياض تحت عامود (عدد المنازل) لا يخفى على القارىء انه أكتفي بتابعيته الى القضاء والمحافظة، ولم تعرف القرية المنسوب اليها.

ثالثاً - عند زيادة الاقضية في لبنان، فرزنا القرى وملحقاتها واطفنا الى كل قضاء ما تبعه منها، وصححنا اسماء بعض القرى التي اصبحت مختارية مستقلة او نقلت برسوم من قضاء الى آخر، والتي احدثت او غيّرت اسمائها أو زادت عمرانا مستقلاً، ولم نهمل التي خلت من السكان حالياً.

رابعاً - لما كان قد بلغ عدد البيوت المأهولة التي عبرنا عنها (بمنازل) عام ١٩٣٢ في المحافظات اللبنانية (١٦١٠٦٨) بيتاً بموجب الاحصاء العام، جاء التعديل المتوسط التقريبي (خمسة انفار) من اللبنانيين لكل بيت بذلك الوقت، وبلغ عدد لجن الاحصاء (٥٦٠٣) وعدد المدن والاحياء والقرى والمزارع (٢٥٧٥) بزيادة قرية واحدة عما ذكر في موجز هذا الدليل، وهي قرية (بوم) في قضاء الشوف التي استبدل اسمها برسوم جمهوري ودعيت (المشرفه) فذكرت مرتين في حرف الباء وفي حرف الميم، والجدول الاتي يوضح لك بوجه عام عدد القرى والبيوت ولجن الاحصاء في المحافظات عام

١٩٣٢ ، والجدول الذي يأتي بعده بوضع عدد القرى بكل قضاء على
انفراد .

جدول عام لعدد القرى والبيوت ولجن الاحصاء في المحافظات

اسم المحافظة	عدد القرى	عدد البيوت	عدد لجن الاحصاء
بيروت	١٣ حيّامع المدينة	٢٧١٠٦	٦٦٩
لبنان الشمالي	٦٤٥	٣٧١٥٢	١٤٢٠
جبل لبنان	١١٠٥	٤٢٧١٠	١٥٢٩
لبنان الجنوبي	٥٢٧	٣٢٤٤٤	١٢٣٤
البقاع	٢٨٥	٢١٦٥٦	٧٥١
	٢٥٧٥	١٦١٠٦٨	٥٦٠٣

جدول خاص لعدد القرى في الاقضية

قضاء عكار	٢٢٩	قضاء البترون	١٣٨	قضاء طرابلس	٩١
« زغرتا	٩١	« الكورة	٦٤	« بشري	٣٢
« جبيل	٢٦١	« امتقن	٢١١	« الشوف	١٩٦
« كسروان	١٧٢	« بعبدا	١٥٣	« عاليه	١١٢
« بعلبك	١٠١	« زحلة	٦٢	« الهرمل	٤٦
« بقاع الغربي	٠٣٩	« راشيا	٣٧		
« صيدا	١٧٨	« صور	١٦٢	« جزين	١١٣
« مرجعيون	٠٧٤	(بيروت)	١٣	المجموع العام (٢٥٧٥)	

فهرس

٩	صفحة	مقدمة
١٢	«	موجز
١٨	«	الباب الاول - مختصر تاريخ لبنان القديم الى سنة ١٥١٥ م.
١٨	«	اول من سكن لبنان
٢٦	«	عصر القرون الوسطى
٣١	«	الباب الثاني - حكام جبل لبنان الى سنة ١٨٤١ م.
		آخر حكم الامراء الشهابيين (العصر الحديث)
٣٤	«	لبنان بعهد الامراء المعنيين
٣٨	«	الامير فخر الدين المعني
٤٢	«	لبنان في عهد الامراء الشهابيين
٤٦	«	الامير بشير الشهابي الكبير
٥١	«	عامية انطلياس
٥٢	«	عامية لحفد
٥٦	«	الحروب الاهلية الحركة الاولى
٥٧	«	ولاية لبنان بعهد حكامه الامراء
٥٨	«	الباب الثالث - لبنان في عهد القائقامين
٥٩	«	الحروب الاهلية الحركة الثانية
٦٠	«	عامية كسروان (ثورة سنة ١٨٦٠)
٦١	«	مراقبة الدول الاوربية (والنظام الاساسي)
٦٢	«	مواد نظام جبل لبنان
٦٥	«	اسماء القائقامين
٦٦	«	الباب الرابع - لبنان في عهد المتصرفية الممتازة
		داود باشا اول المتصرفين - يوسف بك كرم

- البات الخامس -- حالة لبنان وحكامه المباشرين اثناء صفحة
 الحرب الكونية ٧٣ «
- دخول العثمانيين الحرب مع المانيا ٧٤ «
- احمد جمال باشا الحاكم المطلق (مجلس الحرب العربي في عاليه) ٧٥ «
 الجاعة والمشاتق -- انسحاب الالمان والعثمانيين
- الباب السادس - اعلان دولة لبنان الكبير سنة ١٩٢٠ ٧٨ «
 الاستفتاء في سوريا ولبنان، سفر البطريرك لباريس، معركة ميسلون
- اعلان دولة لبنان رسمياً بعهد الجنرال غورو ٧٩ «
 هجرة الارمن الى لبنان -- قسمة لبنان الى متصرفيات
- الاحصاء سنة ١٩٢٢ (اول مجلس تمثيلي ، مفوضو فرنسا) ٨٠ «
- الباب السابع - الجمهورية اللبنانية التي اعلنت سنة ١٩٢٦ ٨٣ «
 الدستور اللبناني، اول حاكم وطني شارل دباس، رؤساء الجمهورية
- استقلال لبنان التام سنة ١٩٤١ ٨٦ »
- تعديل الدستور اثر ثورة بعد نفي الحكومة لراشيا ٨٧ »
 (استقالة الشيخ بشاره ، انتخاب الاستاذ كميل نمر شمعون)
- الباب الثامن - تقسيم الجمهورية الى خمس محافظات سنة ١٩٣٠ ٨٨ »
 التنظيمات الادارية الحالية
- (رئاسة الجمهورية، رئاسة الوزارة ، وزارة العدلية، وزارة ٨٩ »
 الخارجية والمغتربين ، وزارة الداخلية)
- وزارة المالية (مديرية الدوائر العقارية ، مصلحة المساحة) ٩٠ »
- مديرية البيانصيب الوطني ٩١ »
 (ادارة الجمارك، وزارة الاشغال العامة، مديرية الطيران المدني)
- مديرية مراقبة الشركات (وزارة الدفاع الوطني ، ٩٢ «
 وزارة التربية والفنون ، وزارة الصحة العامة)
- وزارة الاقتصاد الوطني (مفوضية السياحة) ٩٣ »

- ٩٤ صفحة وزارة الزراعة ومديرياتها
- ٩٥ » وزارة البرق والبريد
(مديرية الهاتف العامة ، وزارة الشؤون الاجتماعية)
- ٩٦ » وزارة التصميم
(وزارة الانباء ، التنظيمات القضائية ، محاكم الجمهورية بالمحافظات)
- ٩٧ « محاكم الاستئناف
- ٩٨ « النيابة العامة والتحقيق (محكمة التمييز ، المحكمة العسكرية ،
المحكمة الشرعية ، القضاء بعهد الانتداب)
- ٩٩ « معاهدة لوزان
- ١٠٠ « قوى الامن في لبنان (الجيش اللبناني)
- ١٠١ « قوى الامن الداخلي (قيادة الدرك ، مديرية الشرطة)
- ١٠٢ « شرطة البلدية
(الاطفائية ، مديرية الامن العام ، ايام التعطيل بالجمهورية)
- ١٠٣ « الاعياد القومية
(الاحصاءات ، مديرية الاحصاء والاحوال الشخصية)
- ١٠٤ « المجموع العام لسكان لبنان
- ١٠٥ « احصاء المهاجرين (اول مغترب لبناني)
- ١٠٦ « الادبان
- ١٠٧ « الطباعة والصحف
- ١٠٨ « المدارس على انواعها
- ١١٠ « الفنادق
- ١١١ « المجالس والهيئات الاجتماعية (المجلس النيابي)
- ١١٢ « النقابات - المنظمات - الجمعيات - المستشفيات
- ١١٣ « الاطباء والصيدالة (الشركات ، القصور والدور والاديار)
- ١١٤ « الباب التاسع - اقتصاديات لبنان (التجارة)
- ١١٥ « الزراعة واقسامها
- ١١٨ « الحيوانات وانواعها
- ١١٩ « الصناعة ومؤسساتها

١٢٢	صفحة	المعادن على انواعها
١٢٣	«	المواقع الاثرية بالمحافظات
١٢٤	«	اثار محافظة بيروت (اثار محافظة لبنان الشمالي)
١٢٧	«	اثار محافظة جبل لبنان
١٣١	«	اثار محافظة لبنان الجنوبي
١٣٢	«	اثار محافظة البقاع
١٣٣	«	الباب العاشر - المياه (الينابيع والعيون)
١٣٤	«	البحيرات (الانهر)
١٣٨	«	الجبال وسلسلتها
١٤٠	«	رؤوس لبنان
١٤١	«	الحلجان (السهول)
١٤٢	«	الانوار (المنارة على رأس بيروت ، الكهرباء)
١٤٣	«	الهواء والجو والمناخ .
١٤٤	«	دليل طبي
١٤٥	«	البريد والبرق والهاتف (الاذاعة والراديو)
١٤٦	«	الباب الحادي عشر - طرق المواصلات (السيارات ، سكك الحديد ، القطار الكهربائي)
١٤٧	«	المطار الدولي
١٤٨	«	المرافىء (مرفأ بيروت)
١٤٩	«	مرفأ طرابلس (باقي المرافىء)
١٥٠	«	دليل المسافرين (خط ساحل لبنان الشمالي ، المفارق والشعاب والفروع)
١٥٧	«	(خط ساحل لبنان الجنوبي ، المفارق والشعاب والفروع)
١٦٣	«	الباب الثاني عشر - قاموس على حروف المعجم
١٦٤	«	اسماء القرى
٢٨٠	«	ملاحظة صفحة ٢٧٩ ايضاحات
٢٨١	«	جدول عام للقرى والبيوت ولجن الاحصاء
٢٨١	«	جدول خاص للقرى بالاقضية

اصلاح خطأ

صواب	خطأ	سطر	صفحة
اتيت	اتيت	٧	٩
آلاف	آلات	٧	١٢
١٤٥٤	١٤٣٣	٤	١٧
والاستيلاء	والاستيلاء	٤	٢١
ثم ابن	ثم ابنه	١٠	٢١
لحم	لحم	٢٢	٢٣
منهم	فهم	٩	٢٦
انطاكيا	انطاكيا	١	٢٩
اهم	ادم	٢١	٢٩
يفغزو	يفغزوا	١٣	٣١
مقدم	مقدماً	٦	٣٢
وبني	وبن	١١	٣٢
عزز	عزز	١٥	٣٢
امراه	امراه	١٨	٣٤
خطأ	حظاً	١	٣٥
غزير	غزير	٢٢	٣٥
الوطنين	الوطنين	١٧	٣٧
علي	علي	١٥	٣٨
المدكور	المنزكور	٢١	٣٨
ابا نوفل	ابو نوفل	٢٤	٣٩
اشجارهم	اشجارهم	٤	٤١
مره	مره	٩	٤٢
بشير	بشير	٢٠	٤٣

صواب	خطأ	سطر	صفحة
لاخويه	لاخوية	٢	٤٥
بشير	بشيو	٢٢	٤٥
السكر ورج	السكر ورج	٨	٤٦
بذكائه	بذكاه	٦	٤٧
النفيسة	النفيسة	١٧	٤٨
بأمر	بأمر	٢٠	٤٨
من وزراءه واخصائه	من وزراءه واخصائه	٢٢	٥٠
يبتدى	يبتدا	١	٥١
قبالة	قبالته	١٥	٥٢
وارسلوه	وارسلته	١٤	٥٤
جماعته	جماعته	١٨	٥٦
١٨٦٠	١٦٨٠	٥	٦١
مئة ملة	مئة وملة	١٨	٦٤
ذكائه	ذكاه	٥	٦٧
وعرض	وعرض	١٥	٦٨
اعضائه	اعضاه	٨	٨٠
عين	عين	١١	٨١
اعضائه	اعضاه	١٩	٨٣
اعضائه	اعضاه	٢٢	٨٣
والمالية	والمالية	٥	٨٤
كلف	كاف	١٠	٨٤
اوائل	ارائل	١٠	٨٥
لبنان	لنان	١١	٨٦
للمجلس	للمجلس	١٩	٨٧
مفوض	مفوضر	١٧	٨٩
الاسبيداج	الاسبيداج	٧	١٢١
بيروت	بيروت	٦	١٣٦

صواب	خطأ	سطر	صفحة
بتورايتج	بتورايتج	٩	١٥٦
العصا	العصا	١٣	١٥٦
الشويات	الشويات	١٥	١٥٧
الدفنه	لدفنه	٤	١٦٥
التبنة	البيتنه	١٧	١٦٧
برني	برني	٢٥	١٧٠
بقنايا	بقنايا	٨	١٧٦
درجة الحرارة	درج الحرارة	٢٥	١٧٦
عين الريجاني	عين الرعاية	٦	١٨٠
تعيد	تعيد	٢	١٨٣
جبل لبنان	لبنان	١٥	١٩٨
خربه	خربه	٢	١٩٩
سفيره	سفير	١٦	٢١٦
صغار	صغار	٢	٢٢٣
تابع القاع	تابع البقاع	١٨	٢٤٢
كفر قطره	كفر قطره	١٣	٢٥٠
البترون	البيرون	٦	١٦٥

(تنبیه) يجب ان يضاف بصفحة ١٤٤ في الدليل الطبي عند آخر سطر
١٦ بعد الشبانيه (العز ونيه)

طبع على مطابع «الدار العالمية»
للطباعة والنشر في الحادي
والعشرين من شهر ايار ١٩٥٥

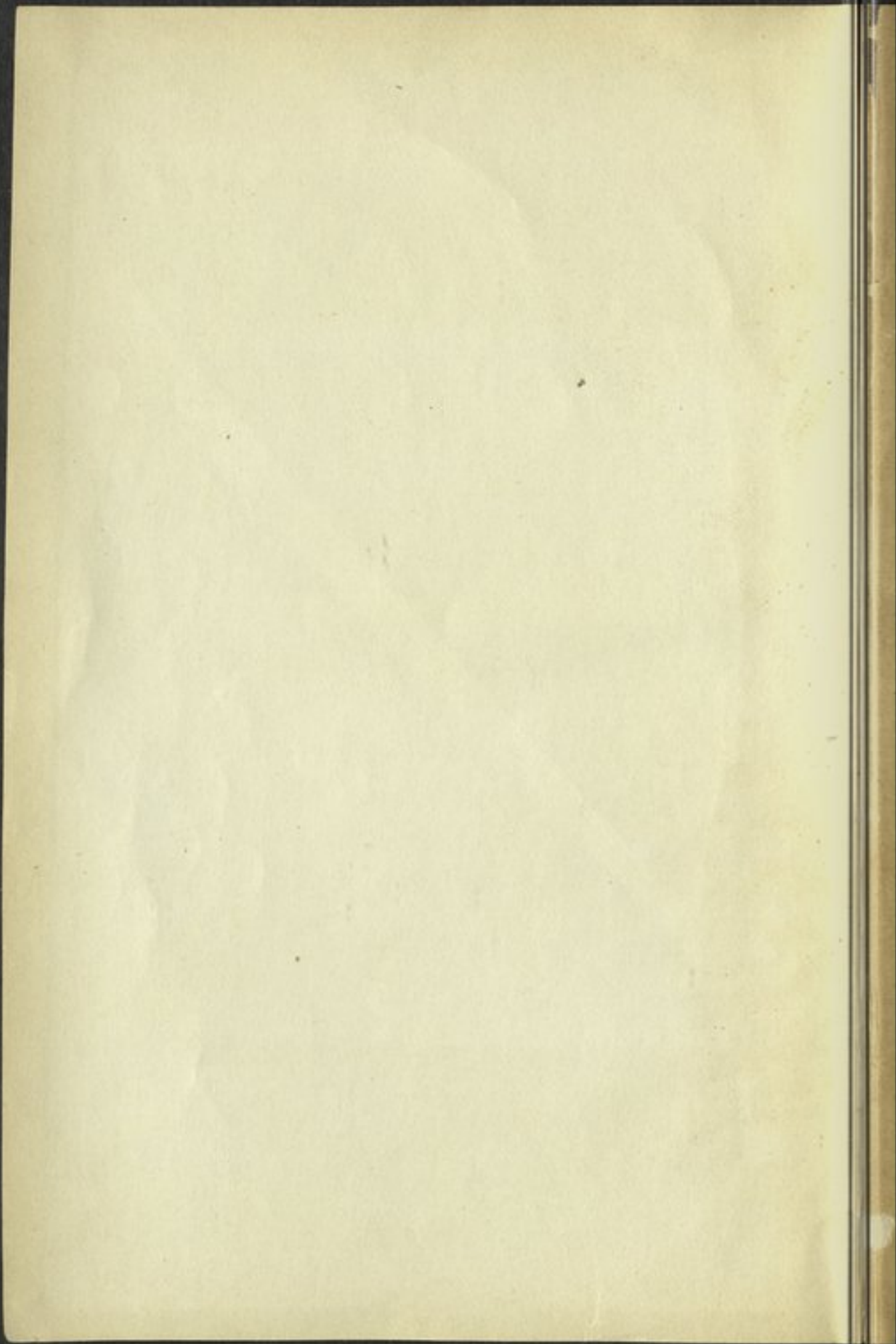

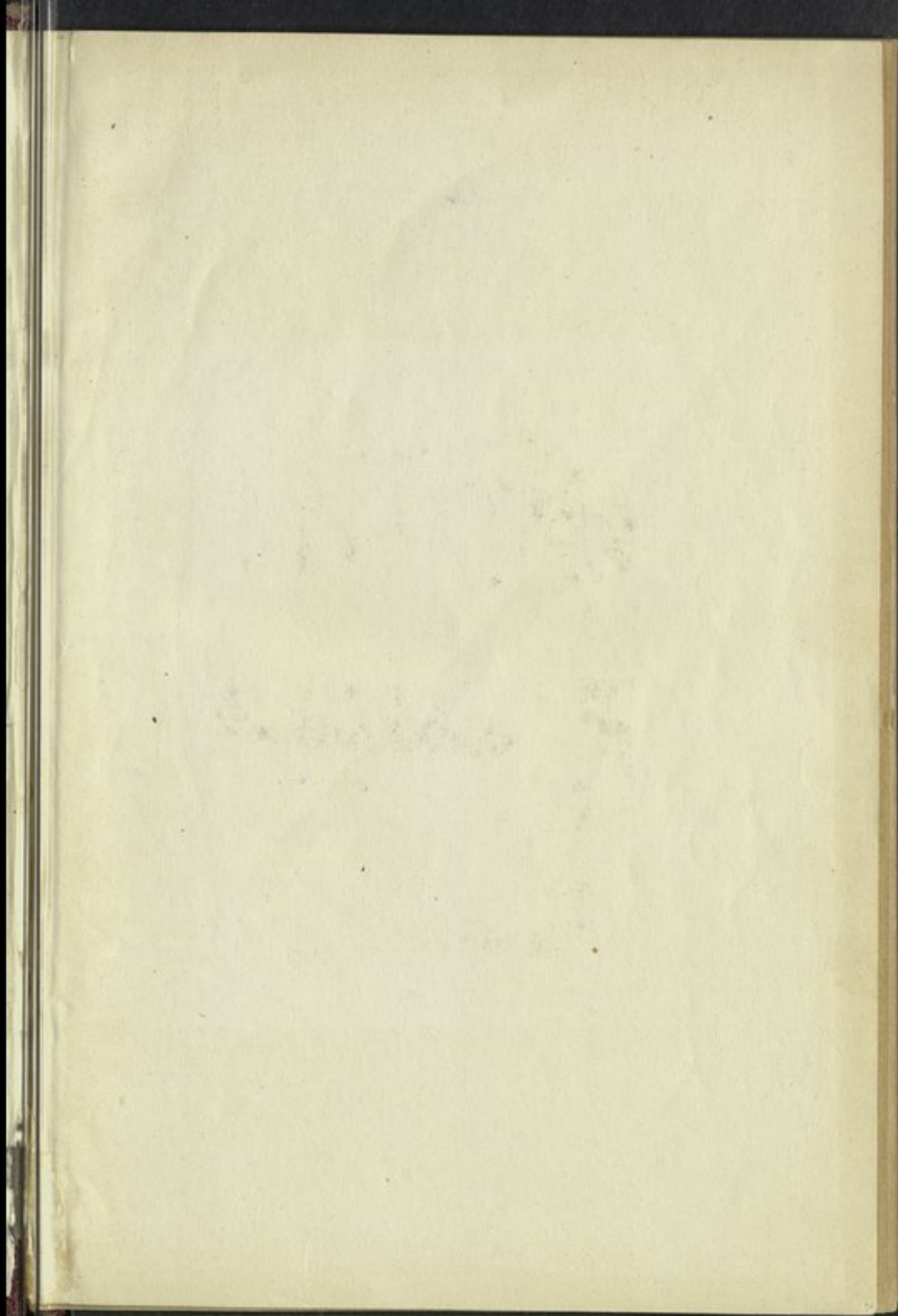

A. U. B. LIBRARY

CA:R:915.69:U84dA:c.1

اوسابيوس، سليم بطرس

دليل مراحل لبنان عبر التاريخ

AMERICAN UNIVERSITY OF BEIRUT LIBRARIES



01009540



CA
R

915.69
W842A