

A. U. B. LIBRARY

AMERICAN  
UNIVERSITY OF  
BEIRUT



A. U. B. LIBRARY



CA  
500  
D273m A  
V.3  
C-1

# مالك الطبيعة

الكتاب الثالث

في

الجيولوجيا



لصاحبه

داود قربان ب.ع  
من اساتذة اللغة العربية سابقاً

الفرداي اس.ع  
استاذ العلوم الطبيعية

AUB faculty  
or  
AUB related  
publication

الجامعة الاميركية في بيروت

AUB faculty  
or  
AUB related  
publication

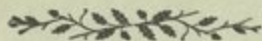

طبع في المطبعة الاميركانية في بيروت سنة ١٩٢٠

\*

U45-17801

10  
508  
D. 1780  
E. W.  
10

# تعمیرات شلاله

شالاب لندنا

ف

لیج و امیجا



بیصلما

3. ربا ردا عیقا

تعمیرات و امیجا

3. ب ن لایه عمک

لؤلؤ تعمیرات شلاله

British Library  
96 Euston Road  
London NW1 2DB  
UK

تعمیرات و امیجا

AVS  
AND  
RELATED  
PUBLICATIONS  
70  
Faculty



771- ف تعمیرات و امیجا شلاله

## مقدمة

أما بعد فهذا كتاب مدرسي عام في علم الجيولوجيا وُضع باللغة العربية لابنائها في الصفوف العليا بالمدارس الثانوية على أسلوب يمكنهم من الإلمام بجوهريات هذا العلم النفيس بوقت وجيز قد لا يربحني على فصل مدرسي. ذلك لأنهم يدرسونه باللغة التي رضعوها مع لبن الأمهات

والكتاب حافل بالإشارات إلى جيولوجية سورية والبلدان المجاورة لها ومختتم بفصل خصوصي لكل منها على حدة. ولكن الفصل الذي خصّ ببلدان جاء أطول من النصول التي خصت بسواها لأسباب منها أن بنية لبنان الجيولوجية مكشوفة للنظر إلى درجة فوق المعتاد. لأن جباله العالية وأوديته العميقة تجعله ذا قطع (Sections) طبيعية تبدو فيها أهم مجموعات الصخور الجيولوجية في هذا الجزء من الأرض. ومتى نالت هذه قسطها من الشرح والإيضاح فلا تبقى حاجة للإسهاب فيها متى جاء ذكرها في الكلام عن جيولوجية البلدان الأخرى

وبطبع هذا الكتاب قد تمت سلسلة مالك الطبيعة الثلاث .  
فاننا اصدرنا قبلاً كتابي النبات والحیوان اللذين وضعهما الاساتذة  
داي وخوري وقربان والآن اصدرنا الكتاب الثالث في علم الجيولوجيا  
الذي عني بوضعه الاستاذان داي وقربان . فالاول يدرسه طلبة  
الدرجة الوسطى في المدارس الثانوية او الذين هم اعلى منهم قليلاً  
والثاني يدرسه الذين قبلهم بسنة او نصف سنة واما الثالث فيدرسه  
الصف الاعلى

---



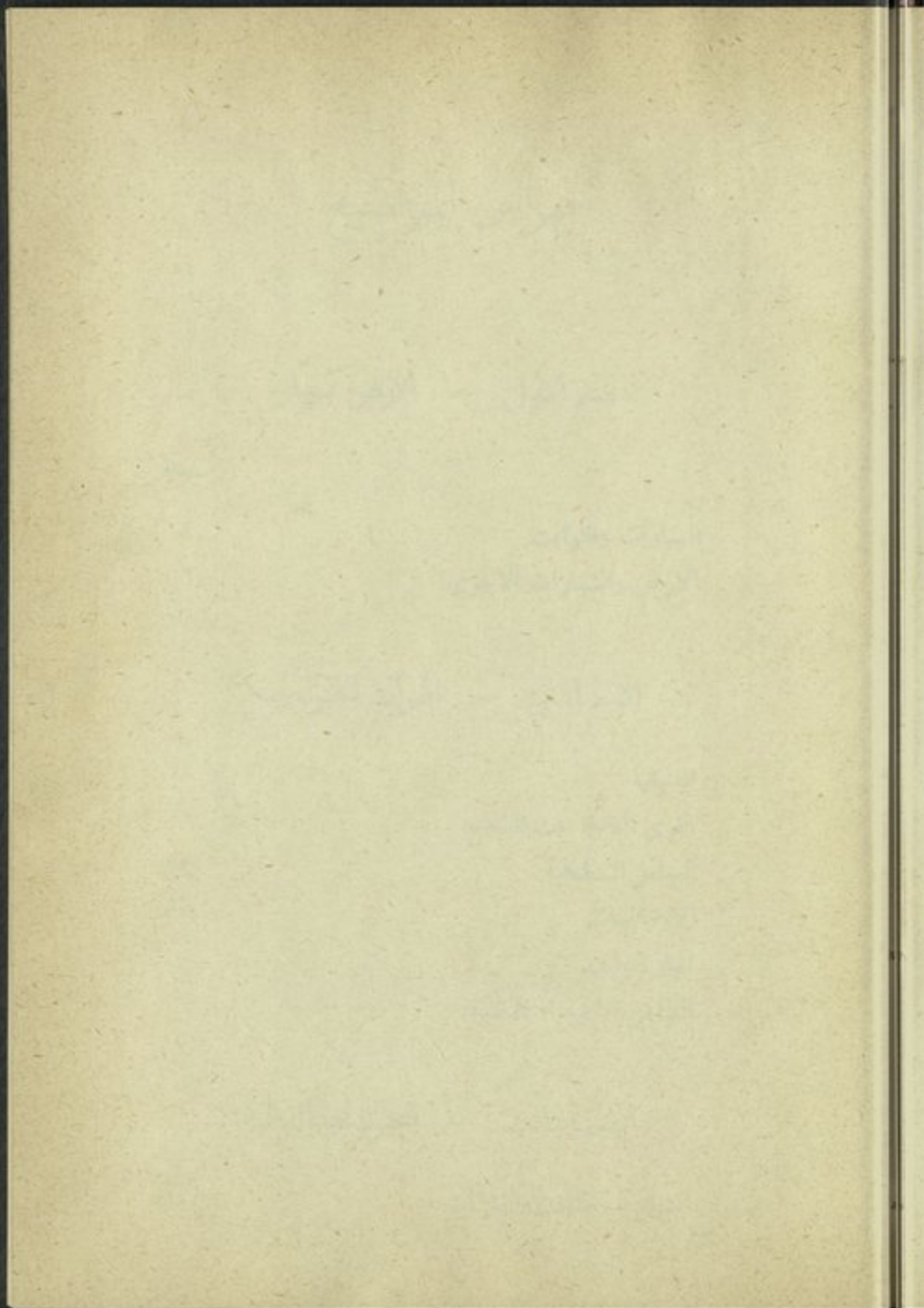

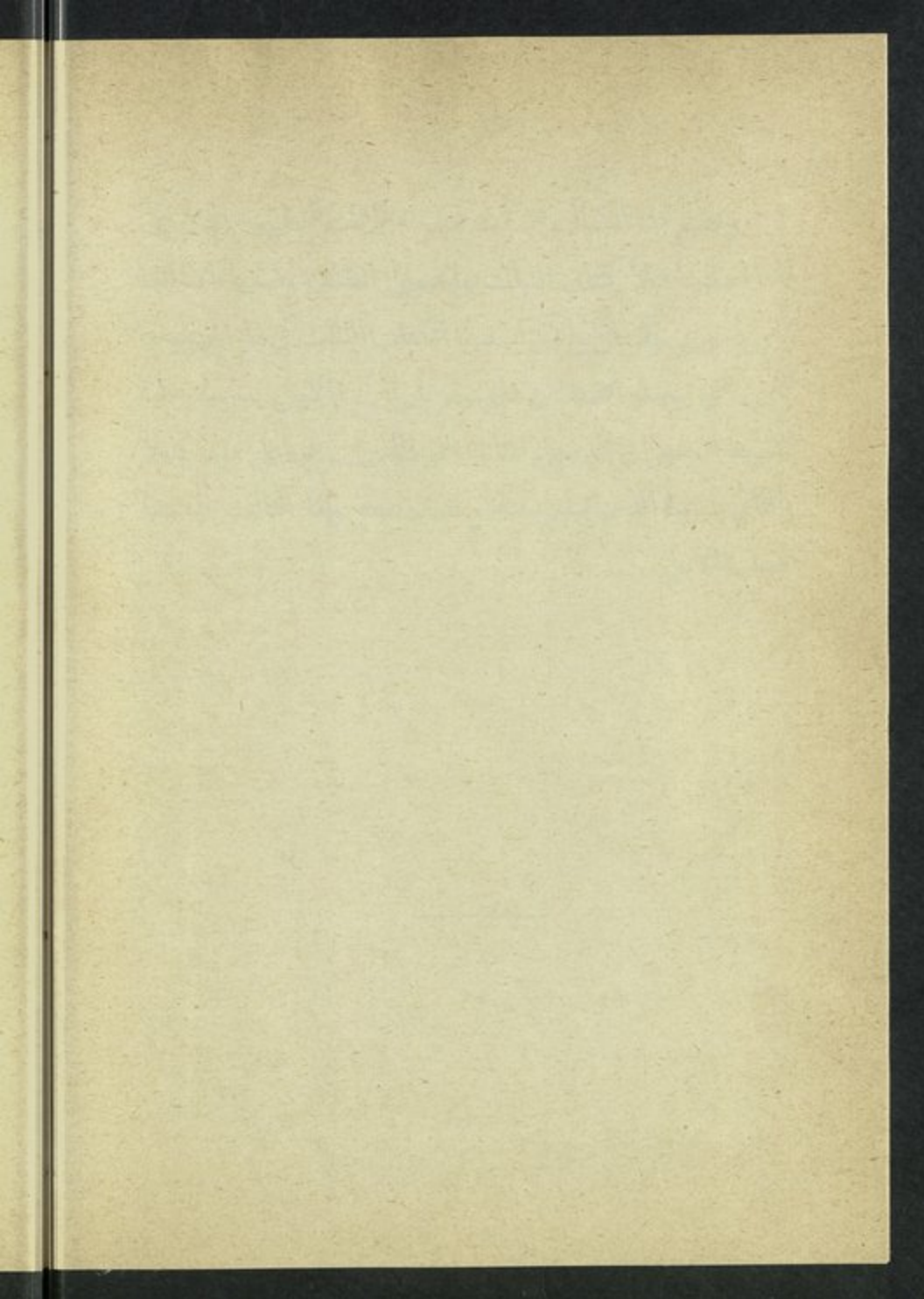

## فهرس المواضيع

### القسم الاول - الارض كسيار

صفحة

٤

السيارات والثوابت

٦

الارض والسيارات الاخرى

### القسم الثاني - القوت الجيولوجية

١١

تصنيفها

١٢

القوى العاملة تحت السطح

٢٣

العوامل السطحية

٣٣

الاقيانسات

٤٠

انهار الجليد

٤٦

الفواعل الآلية او العضوية

### القسم الثالث - الجيولوجيا النباتية

٥١

الصخور والمعادن والفلزات

صفحة	
٦١	الصخور المتحولة
٦٣	الرسوبات المعدنية
٦٦	انواع المعادن
٧٢	التنفس
٨١	التعاقب الجيولوجي

### القسم الرابع - افعال جيولوجية

٨٧	بناء الجبال
٩١	مصدر الرواسب
٩٢	تحرّف الطبقات
٩٢	الارتفاع عملية بطيئة
٩٣	طول الدهر الجيولوجي
٩٥	بداية البري
٩٥	علة الضغط الجانبي

### القسم الخامس - الجيولوجيا التاريخية

٩٨	آراء في اصل الارض
١٠٢	اقسام الحقبة الجيولوجية
١٠٧	عصر رائد الكهربيان
١١٠	العصر القديم

صفحة	
١١٩	العصر المتوسط (المسوزويك)
١٢٨	العصر الحديث (سينوزويك)
١٢٨	الزمن الثالث
١٣١	الزمن الرابع

### القسم السادس - جيولوجيا سوريا وفلسطين وشرق الاردن

١٣٩	الصخور المتبلورة
١٤٠	صخور العصر القديم
١٤١	صخور العصر المتوسط
١٤٢	صخور الزمن الثالث
١٤٥	رواسب الزمن الرابع
١٦٢	البتاع
١٦٣	لبنان الشرقي وجبل الشيخ
١٦٣	وواء لبنان الشرقي
١٦٤	فلسطين
١٦٥	بلاد شرق الاردن
١٦٧	خلع وادي الاردن
١٧٠	جيولوجيا سوريا وفلسطين وشرق الاردن الاقتصادية
١٧٤	جيولوجيا العراق
١٧٦	الاقتصادية " "
١٧٧	بلاد العرب

صفحة	
١٨٢	جيولوجيا مصر
١٨٤	الايوسين وما بعده
١٨٧	العصر الحجري
١٨٨	الواحات
١٨٩	سيناء
١٩٠	الجيولوجيا الاقتصادية



ممالك الطبيعة

الكتاب الثالث

في

أجولوجيا

القسم الأول - الأرض كسيار

السيارات والثوابت

الأرض إحدى السيارات الثماني التي تدور حول الشمس .  
والثوابت - وهي ما خلا السيارات من الكواكب - شمس مثل  
شمسنا بل كثير منها أكبر من شمسنا . فنكيب الجوزاء في كوكبة  
الجبار أكبر منها بسبع وعشرين مرة . وقلب العقرب أكبر وأكبر .  
وليس بعيد ، بل من المرحح ، ان يكون للثوابت سيارات . ولكنها  
لبعدها الشاسع نتعذر علينا رؤيتها وتمييزها بعضها من بعض . ومن  
هذه النجوم كلها - - مما يرى بالعين المجردة وما لا يرى إلا بالتلسكوب -

بتألف الكون او النظام النجمي، العدسي الشكل، في سطح المجرة .  
 وابتعدُ جدًّا من اي كوكب كان في النظام المذكور آنفًا، عددٌ كبيرٌ  
 من السُّدُم اللولبيَّة التي ربما كان كلُّ منها عالمًا بذاته كعالمنا . وقد  
 دعاها بعضهم عوالم جزيرية . فاذا اطلقنا عليها هذه التسمية لزم ان  
 ندعو عالمنا بالعالم الجزيريُّ

يُقاس بُعد الشمس والسيارات عنا بالامبال والكيلومترات .  
 ولكنَّ بُعد الثوابت والسُّدُم اللولبيَّة يُقاس بالسنين النورية . والنور  
 يسير بسرعة ١٨٦٠٠٠ ميل في الثانية الواحدة . وبما أنَّ بُعد الشمس  
 عن الارض ٩٦٠٠٠٠٠٠٠ ميل فالنور الآتي منها الينا يقتضي خمس  
 مئة ثانية او نحو ثمانتي دقائق لكي يقطع هذه المسافة . ويقتضي اربع  
 ساعات ونصف ساعة لكي يصل الى نبتون ، ابعدهم السيارات عن  
 الشمس . وفي هذه السنة ١٩٢٠ قد اكتشف الفلكيون سيارًا جديدًا  
 ابعدهم من نبتون كثيرًا عن الشمس . اما السنة النورية فهي عبارة عن  
 المسافة التي يقطعها النور في سنة اي ٥٨٦٥٦٩٦٠٠٠٠٠٠ ميل  
 واقرب الثوابت اليها ، نجم الكاس ، يبعد عنا اربع سنوات  
 نورية . والشعري اليابانية المسماة بالكوكب الكلي ، تبعد عنا ثمانتي  
 سنوات نورية . فاذا انطفأت فجأة ظلمت نهارنا منيرة بعد انطفائها ،  
 ثمانتي سنوات ثم تخفي عن ابصارنا . وبعد نجم القطب عنا اربعون



سنة نورية . وبعدها ثلث مئة سنة نورية . واقصى الكواكب ،  
 بعدُ عنها ، على ما يربح ، مئة الف او مئتا الف سنة نورية . واما السدم  
 اللولبية او العوالم الجزيرية ، فبعدها عنّا ملايين من السنين النورية  
 والشمس وسائر الكواكب الاخرى في عالمنا اي النظام النجمي  
 هي بالحقيقة متحركة وان بانث لعيوننا ثابتة . والسيارات طبعاً تدور .  
 كل طائفة منها تدور على حدة حول شمسها . إلا ان الكواكب  
 لا تدور حول مركز مشترك كما تدور السيارات حول الشمس بل  
 كما قال بعضهم : ان حركتها اشبه بحركة جماعة النحل ( الحشرم ) . وبما  
 ان ابعادها بعضها عن بعض عظيمة ، فهي لا تصادم إلا نادراً . فاذا  
 حصل بينها تصادم بدت من جرائه لعين الناظر انفجارات يصحبها

نور .  
 ان الشمس في حالة ثوران مستمر تندفع منها كتل غازية  
 هائلة الى مسافة الوف من الاميال عن سطحها ، وتشاهد هذه الكتل  
 على احسن ما يرام ، مدة الكسوف الكامل . واذا دنا من الشمس  
 كوكب آخر ، زاد هذا الثوران شدة بسبب حدوث نوع من الحركة  
 فيها شبيهة بحركة المد والجزر . فلو كان هذا الكوكب ابعد عن  
 الشمس من اعظم السيارات بعداً عنها لظل يحدث فيها ثورات اشد  
 على الجانب الذي الى جهته منها على الجانب المقابل كما هي الحال في

المد والجزر في الاوقيانوس فانها اعظم على جانب الارض المنجبه الى القمر منها على الجانب الذي يقابله

وبعض المواد التي تنقذف من الشمس قد تعود فتجذب اليها . ولكن معظمها يبقى منفصلاً عنها ويدور حولها . وتكون اولاً ناتئة كالذراعين المنحبتين في السديم اللولبي . ولكن نتوأتها ليست متساوية الكثافة في جميع اجزائها اذ فيها ما اصطلح الفلكيون على تسميته بالعقد او العُجْر . فهذه يمكن ان تتصلب فتصبح سيارات وتجذب اليها ما حولها من المواد الاقل كثافة

وبهذه المناسبة يجب ان نتذكر ان الشمس تحوي على  $\frac{1}{7}$  ٩٩ بالثمة من كتلة النظام الشمسي باسرها اي ان جميع السيارات ليست الا  $\frac{1}{7}$  بالثمة من مجموع كتلة النظام الشمسي . واذا كانت السيارات قد تكونت من المواد التي قذفتها الشمس ، كانت تلك المواد المنقذفة جزءاً صغيراً جداً من كتلة الشمس .

### اصل الارض والسيارات الاخرى

قدّم العلماء اراءً مختلفة للتعليل عن اصل السيارات من اشهرها الرأي السديمي المعروف برأي لاپلاس . ولكن هذا الرأي والاراء الاخرى ، كانت موضوع معارضات شديدة . والرأي المذكورة خلاصته

أنفاً وهو أن مادة السيارات انقذت من الشمس بفعل جاذبية كوكب اتفق أنه اقتراب من الشمس ، انما هو رأي الاستاذين تشمبرلين وملطن من جامعة شيكاغو اللذين قالان الأرض وسائر السيارات كانت اصغر مما هي الآن . وقد بلغت حجمها الحالي تدريجاً باندماج كتل صغيرة فيها لا تحصى انقذت من الشمس في وقت واحد ككتل السيارات الاصلية ، وبأن المادة المقذوفة من الشمس بردت في الفضاء الفسيح الخارجي ، وبأن السيارات كانت منذ البداية باردة وجامدة . وبناء على ذلك فتكون حرارة باطن الأرض مما كانت درجاتها ، ناجمة عن انضمام الكتل الصغيرة اليها من الخارج ، وعن نقل كتلة الأرض نفسها بسبب ثقلها ، وعن الفعل الكيماوي والاشعاع الذاتي

### ارض مصهورة

ان الشرط الاول من نظرية تشمبرلين وملطن ، وهو ان مادة الأرض واخوانها السيارات الاخرى قد انقذت من الشمس بتأثير اقتراب احد الكواكب منها ، قد لقي انصاراً كثيرين . واما شرطها الثاني ، وهو أن الأرض كانت ، على الجملة ، باردة وجامدة - لأنها بنيت تدريجاً من ذرات صغيرة جداً لم يكن لانضمامها معاً قوة كافية لتوليد حرارة عظيمة - فقد لقي معارضة من لدن الاستاذ برل

وبعض زصفائِهِ من مشاهير الجيولوجيين الذين يقولون بأنه ربما تكون قد انضمت بسرعة الى نواة الارض، كتلٌ كبيرة - نسبياً - وأنَّ سقوط هذه الكتل عليها قد ولدَ فيها حرارةً كافيةً لتصهر - على الاقل - الجزء البرآني منها . هذ ما يقوله هؤلاء . وأمَّا النطع في اي الرأيين اقرب الى الحقيقة ففيه صعوبة

### ارض جامدة

من المحقق الآن ان الارض جامدة إلا في بعض خزانات صغيرة نسبياً لها صلة بالبراكين وتحتوي على مواد مصهورة . فعلى رأي تشمبرلين ومُطَّن يقال ان هذه هي حالة الارض منذ البدء . وعلى رأي آخرين يُقال انها كانت سائلة في الاصل ثم بردت تدريجاً حتى اصبحت كما هي الآن

### حالة باطن الارض

ان حقيقة كون البراكين ، حتى القريبة بعضها من بعض ، ثور وتهدج مستقلة في اوقات مختلفة ، لدليل على ان الحمم التي تقذفها إنما هي مستمدة من خزانات محلية وقتية للصخور المصهورة لا من كتلة عظيمة مائعة مشتركة بينها كلها . وقد تبرهن لعلماء الفلسفة الطبيعية المشاهير ، بالحسابات التي قاموا بها ، انه لو كان باطن الارض مائعاً

لما أمكن حدوث مدّ وجزر في البحور العظيمة ، ولكانت قشرة الأرض بجهلتها تغضنت وتحرّفت بتأثير جاذبية القمر مدّاً وجزراً . وعلاوة على ذلك ، لو كان باطن الأرض مصهوراً لما كان لمياه البحر حركة مستقلة كما هو واقع الحال الآن . فالأرض صلبة كأنها صخرة من فولاذ . ويستدلُّ على صلابتها من كيفية سير امواج الزلازل فيها .

### الجوّ او المواء الكروي

لا نستطيع واحدةً من السيارات ان تضبط ( تمسك ) جوّاً ما لم تكن ذات حجم معين أو كتلة معلومة فاذا كانت كتلتها صغيرة كثيراً خسرت جوّها بفعل جاذبية الشمس والسيارات الأخرى التي جاذبيتها اعظم من جاذبيتها هي . فعطارد ، اصغر السيارات ، لا جوّ له وكذلك القمر . والمريخ ، الذي كتلته تساوي عشر كتلة الأرض فانّ جوّه لطيف جداً . أما الزهرة التي كتلتها تساوي كتلة الأرض تقريباً ، فجوّها كثيف الى درجة يُجبَب عندها وجهها . فعلى مذهب تشمبرلين يلزم ان الأرض كانت ، في الأرحم ، كبيرة من البداية حتى تمكّنت من ان تضبط جوّاً يتناسب مع كتلتها . ولكن بعد ان كبر حجمها الأصلي بالزيادة ، حتى صار كما هو الآن ، اصبح جوّها اعظم واعظم . أما الزيادة التي حصلت في جوّ الأرض الأصلي ، فقد كان بعضها من الكتل

الصغيرة التي انجذبت الى الارض من الفضاء المحيط بها والبعض الآخر جاءها منفلتاً من باطن الارض بفعل البراكين التي لا تزال الى وقتنا الحاضر تذف الى جونا مقادير عظيمة من البخار المائي والغازات الاخرى

### الارض الباردة

لما بردت الارض وجمدت وصار لها جوٌ يحوي بخاراً مائياً اخذت تقع على سطحها الامطار، فتكوّنت الأنهار والبحار. من هنا يبتدىء تاريخ الارض الجيولوجي. ولذلك فمن الواجب الآن ان نعتبر القوآت التي احدثت القارآت والجبال وسائر الاشياء الاخرى المتعلقة بالارض كما نجدتها اليوم. وسنجد فيما يلي سبباً يحدونا على تصديق القائلين بان الوقت الذي اقتصته هذه التغيرات عظيم جداً. فمئذ اندفعت مواد الارض من الشمس الى ان اتخذت الارض حجمها الحالي، واصبح الجو والبر والبحر في الحالة الحاضرة، التي نشاهد عليها الآن، لا بد ان تكون قد كرت ملايين السنين. ولا بد ان تكون قد كرت ملايين اخرى منها قبل ان تمت التغيرات في هيئة الارض وفي نباتاتها وحيواناتها - تغيرات وقعت في غضون الادوار الجيولوجية

وسنظر أولاً في القوت الجيولوجية بحسبها هي عليه من الفعل  
الآن ثم نحاول ان نتتبع تاريخ الارض وسكانها من الوجهة الجيولوجية

## القوت الجيولوجية - القسم الثاني

### تصنيفها

القوى الجيولوجية التي بسببها تحدث التغييرات في الارض  
صنفان رئيسيان. فالاول منها عبارة عن القوى التي تفعل من الداخل  
وهذه غالباً تكون آكاماً وروابي على القشرة واحياناً تكون وهاداً  
ولذلك كانت الاماكن المرتفعة على الارض تُربي على المنخفضة. ونتيجة  
عمل هذا الصنف من القوى رفع مستوى اليابسة. والصنف الثاني  
عبارة عن القوى التي تفتت الجبال والاجزاء الاخرى من اليابسة او  
تبريها. فعملها متجه دائماً الى خفض مستوى اليابسة بحيث يصير مساوياً  
لمستوى سطح البحر. وسنحاول ايضاح هذه القوى العاملة من الداخل  
على رفع مستوى اليابسة وان كنا لا ندرك حقيقتها تماماً. أما القوى التي  
تفتت اليابسة وتبريها فهي الجوّ والانهار والبحار

## القوى الغاملة تحت السطح

نحصر هذه القوى أيضاً في صنفين رئيسيين (١) البراكين والزلازل وكثيراً ما تكون هذه عنيفة وذات تأثير عظيم يحصل عنه أحياناً تحريبات محلية ولكنها في الجملة ، اخفُ ضرراً اذا ما قُوِّلت بالصنف الثاني

(٢) حركات قشرة الارض البطيئة تصوّباً او تصعداً . بهذه الحركات ترتفع القارات والجبال . وهي بطيئة جداً في فعلها حتى لا نشعر بها عادةً ولكنها يمكن ان تستمرّ على فعلها مئات الوف او ملايين السنين وتكون النتيجة عظيمة جداً

### البراكين

البركان هو جبل يتدف منه في فترات مختلفة صخورٌ مصهورة وحُممٌ ، وقطعٌ متفاوتة الحجم من جمر ورماد ، ومقادير عظيمة من الغازات والبخار المائي والحامض الكربونيك والحامض الهيدروكلوريك ، والهيدروجين المكبّرت ، وغير ذلك وأما الفحة في قمة البركان التي تندف منها الحم فتعرف بالفوهة يبلغ قطرها



أحياناً بضع مئات من الأقدام وأحياناً أخرى بضعة أميال . وفي بعض  
 الأحيان لا تخرج الحمم من الفوهة بل من شق عمودي في جنب  
 الجبل حصل من ثقل عمود الحمم . وبعد ان تبرد الحمم وتصلب  
 ويقع عمل البري او الفخت ، فانها لا تنبري بالسرعة التي ينبري بها  
 الصخر الذي يتكفها فيزول هو وتبقى هي بارزة . وقد اصطلموا على  
 ان يسموا هذا البروز جداراً او سدّاً حتى ولو تفتت قبل الصخر  
 المحيط به . وبكلام آخر ان الجدار المذكور هو صخر ناري  
 برد في شق في جنب الجبل الناري او في اي مركز آخر . ويمكن ان  
 يتكوّن البركان في سهل بمجرد تراكم الحمم فيه . وهذه الحمم نوعان  
 الاول الحمم الفلسبارية التي تحوي كثيراً من الفلسبار والسليكا وتذوب  
 على درجة عالية جداً من الحرارة . وتكون أما قاسية جداً او لزجة .  
 والثاني الحمم البازلتية التي تحوي على كثير من الحديد والمغنيسيوم  
 وقليل من الفلسبار والسليكا وتذوب على درجة اسفل من الدرجة التي  
 يذوب عندها النوع الاول . وهي اثقل وزناً وادكن لوناً واشد  
 سيلاناً من الحمم الفلسبارية . وتجري الى مسافات ابعد فيتكوّن منها  
 براكين قليلة النحدر . وبين هذين النوعين من الحمم انواع اخرى  
 تحسب اوساطاً بينها . وقد تجري الحمم البازلتية مسافات بعيدة عن  
 مصادرها وربما غمرت مدناً وكوراً مهمة ولكنها هادئة في اثناء جريها

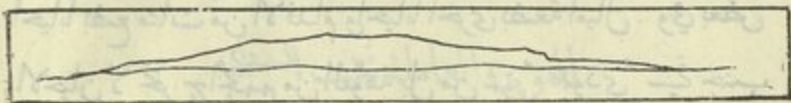

رسم مونالوا Mauna loa في جزر هاواي حمئة بازلية سائلة وثوراة  
خفيفة ينجم عنها تخدر خفيف جداً

فالأحداث انفجارات شديدة خلافاً للحم الفلبارية الجاسية فانها في  
الغالب تنبعث من فوهة البركان بقوة عظيمة . وقد يصحبها مقادير  
كبيرة من الغاز والشظايا الصغيرة التي تندفع الى الهواء بشدة حتى  
يبلغ ارتفاعها آلاف من الاقدام ثم تنع شايب مهلكة على البلدان  
المحيطة بها . ومعظم الشظايا تقع حول الفوهة فيتمكون منها مخروط  
شديد التخدر . واشد الانفجارات المعروفة عنفاً حدث سنة ١٨٨٢ في  
بركان كراكاتوا، جزيرة صغيرة بالقرب من جاوى وسومطرة . فانه  
حين ثار ذلك البركان انقذف منه ترابٌ ورمادٌ الى ارتفاع يزيد  
عن عشرة اميال . وسمع صوت الانفجار عن بعد مئة وخمسين ميلاً .  
وارتفعت امواج البحر الى علو مئة قدم وطمت على سواحل جاوى  
وسومطرة فمات بها اربعون الف نسمة . وفي سنة ١٩٠٢ ثار بركان  
”منت پالاي“ في جزيرة مرتينيك بالهند الغربية فدمر مدينة سان پيار  
بما فيها من السكان البالغ عددهم ثلاثين الف نفس . اما جبل يزوف

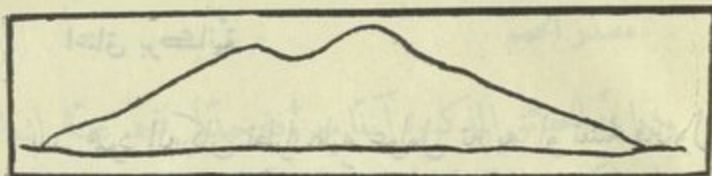

رسم بزوف Vesuvius وهو بركان معتدل الانفجار لكن صبية  
شديد التهدر نوعاً

الواقع بقرب مدينة نابولي بايطاليا فمعتدل في ثورانه ويشبه في شكله  
المحروط القائم تقريباً . واما جبل اتنا بجزيرة سيسيليا فحجمه اشد  
سيلاً وتهدره لطيف .

وفي العالم الآن خمس مئة بركان نائر وكثير من البراكين  
المنطئنة . ومعظم البراكين النائرة واقعة بمجوار البحار . والاكثرية  
الساحقة تناخم الاوقيانوس الباسيفيكي على طول سواحل اميركا  
الشمالية والجنوبية . فيمتد هذا الخط البركاني قاطعاً جزراً ألوشان  
الى اسيا . ثم من كهشتكا الى جزر اليابان والفيليبين والهند الشرقية .  
وهنالك خط آخر من البراكين يمتد من الهند الغربية شرقاً عبر  
الاتلانتيكي قاطعاً البحر المتوسط واسياً الصغرى وبلاد العرب الى الهند  
الشرقية حيث يقطع سلسلة البراكين الباسيفيكية ثم يمتد شرقاً في  
الباسيفيكي الى جزر بولينيسيا . هذا وكثير من البراكين قد نشأ في  
قلب البحر وكون جزراً بركانية

## اعناق بركانية

بعد همود البركان تطراً عليه عوامل تبريه او تفتته فيزول من جراء ذلك بعضه او كله . فانه بعد ان تكون قد جمدت الحم التي جرت فوق المهر المؤدي الى الفوهة ، يتكون منها ما يسمونه في اصطلاح هذا العلم عنقاً . وهذا العنق بعد ان يطراً عليه البري والنحت بفعل عوامل الطبيعة ، امدأ طويلاً ، قد لا يبقى بارزاً فوق سطح الارض وانما يعرف مكانه من طبيعة الصخر الذي تركب منه في الاصل . ومعادن الالماس الشهيرة في كمبرلي في جنوب افريقيا توجد في هذه الاعناق البركانية

## مقدوفات شقية

ان بعض اهم المقدوفات الحممية لم تصدر من فوهات البراكين بل من صدوع او شقوق مستطيلة وعميقة انقذت منها كتل من الحم عظيمة جداً غطت مساحة كبيرة من اليابسة . وقد فاضت الحم على هذا النمط في اثناء الاعصر الجيولوجية ، في الجزء الغربي من الولايات المتحدة الاميركية وبلاد الهند . وبعض الفيضانات تغطي مئات من الاميال المربعة من اليابسة بعلو الوف من الاقدام

## مصدر الحمم

وفيا ان الحقائق المذكورة آنفاً معروفة جيداً، نجد عدة اشياء مهمة يخامرنا كثير من الشك في امرها، مثلاً ما هو مصدر الحرارة التي تذيب الحمم وما هو العبق الذي تصدر منه وما الذي يجعلها تعلق الى سطح الارض؟ أما الحرارة المذكورة فربما كان مصدرها حرارة الارض الاصلية. او ربما كانت محلية حاصلة عن حركات قشرتها التي تحرف الصخور عن مواقعها وتحطمها. وثوران البراكين المتجاورة مستقلة في اوقات مختلفة بيئة على ان ليس لها خزان مشترك تستمد منه مقدوفاتها. ثقل الحمم النوعي، ثلاثة. وهو نفس الثقل النوعي للصخور التي نشاهد على سطح الارض، حالة كون الثقل النوعي للارض جملة اعظم من ذلك. واما الثقل النوعي للاعماق فيجب ان يكون حتماً اعظم من متوسط الثقل النوعي للارض كلها. فيستنتج من ذلك ان الحمم لا يمكن ان تكون صادرة من اعماق عظيمة وربما كان العبق لا يزيد - في الارجح عن عشرة او عشرين ميلاً. واصعب المسائل المذكورة هي التي تتعلق بمعرفة سبب اندفاع الحمم من مركزها في باطن الارض الى السطح. ويظن ان هذا الاندفاع حاصل عن ضغط الصخور الصلدة المحيطة بها. الا ان ذلك ليس بالثابت المحقق. وقد ظهر حديثاً رأي جديد للتعليل عن هذه المسألة. وهو ان المقدوفات

البركانية يمكن ان تكون ناتجة عن تمدد مسبب عن حرارة متولدة عن  
الاشعاع الذاتي في جزء قشرة الارض الذي يحدث فيه الثوران

### الزلازل

الزَّلْزَالُ او الزَّلْزَلَةُ اهتزازٌ في قشرة الارض. وكثيرٌ من الزلازل  
يُشعرُ بها وان كانت ليست شديدة حتى يحصل عنها ضررٌ ما. وكثير  
من الزلازل تكون خفيفة حتى لا يُشعرُ بها عادةً وان كانت كثيرة  
الحدوث. ولكن توجد آلة دقيقة تسمى سِسْمُوغْرَافٌ تسجلُ حدوثها.  
وبعض الزلازل شديدة للغاية تحصل منها خسائرٌ جمة في الاموال  
والنفوس. ولكن لحسن الحظ، حدوث زلازل كهذه ليس كثيراً. ففي  
سنة ٥٥١ م حدث زلزال في مدينة بيروت صحبته موجة مخربة من  
البحر فانهدمت به المدينة وحدث فيها سنة ٢٤٩ م زلزال آخر نجحت  
عنه اضرار جمة وجسيمة. وفي سنة ١٩٠٦ حدث زلزال شديد جداً  
في كاليفورنيا باميركا الشمالية. واما الزلزال الذي حدث في اليابان  
سنة ١٩٢٢ فقد كان اشدَّ الزلازل المعروفة حتى الآن

### الزلازل تحت البحر

هذا النوع من الزلازل يحدث امواجاً هائلة يبلغ ارتفاعها حين

تدنو من الشاطئ أربعين أو خمسين قدماً وتسبب أضراراً عظيمة في النفوس والأموال. حدثت موجةٌ من هذا النوع سنة ١٧٥٥ فدمرت مدينة لسبون في البرتغال. وحدث غيرها من نوعها فتجت عنه أضرار جسيمة في اليابان وفي الساحل الغربي من أميركا الجنوبية

### اسباب الزلازل

ان معظم الزلازل يحدث من حركات طفيفة في قشرة الأرض ولكنها فجائية. وفي اماكن كثيرة ولاسيما في الاقاليم الجبلية يحصل عنها شقوق في الصخور متسعة النطاق وكثيراً ما يحدث على جانبي الشق ان تترلق الصخور بعضها على بعض الى جهتين متقابلتين. وقد اصطلح الجيولوجيون على ان يسموا زلماً كهذا خلماً او زحاً (الاشكال ١٢ و ١٣ و ١٤) والتوتر الشديد الذي يحصل في قشرة الأرض من جراء ذلك كاف لان يزيد. ومتى حدث هذا الخلع فجأة عقبه زلزال. ومما لا ريب فيه ان بعض الزلازل يحصل من ثوران بعض البراكين، وأن الاقاليم التي هي عرضة للزلازل هي في الغالب اقاليم بركانية. ولكن الزلازل الناجمة عن ثوران البراكين انما هي محلية وتأثيرها طفيف واما الناجمة عن حركات في قشرة الأرض فعنيفة جداً يشعر بها عن بعد آلاف الاميال. واذا اهلنا النظر في امر الزلازل التي تحصل رأساً عن

ثوران البراكين أمكننا ان نقول ان العلاقة الحقيقية بين البراكين والزلازل ليست في ان احدهما مسبب عن الآخر بل في ان كليهما سبباً مشتركاً بينهما . وكلاهما يحدث في المناطق التي يكون فيها الضغط على قشرة الارض شديداً والقشرة نفسها عرضة للحركات

### حركات عظيمة في قشرة الارض

بينما نرى البراكين والزلازل من الجهة الواحدة تنير في النفوس الانتباه والحذر بالنظر الى شدتها وإلى الاضرار التي تُنجم عنها ، نرى من الجهة الأخرى ان تأثيرها من الوجهة الجيولوجية طفيف بالنسبة الى التأثير الناجم عن الحركات البطيئة التي قد لا يشعر بها وهي تتقدم ولكنها على مرور الأزمنة الطويلة في العصور الجيولوجية قد تكونت بفعلها القارات وحياض البحار ورفعت سلاسل الجبال من قعر البحار الروحاء ( القليلة الغور ) - وربما ظهر هذا القول لأول وهلة مما لا يصدق ولكنه يصح جلياً واضحاً حين نأخذ نتأمل في طبيعة الصخور التي تتألف منها الجبال ، وفي المنوال الذي تكونت عليه . ولنا ايضاً بينات أخرى حجة على ان الحركات القشرية لا تزال تحدث الآن كما كانت تحدث فيما مضى

فعلى الساحل الغربي من اميركا الجنوبية الآن شواطئ رملية



تتضمن على اصداق حديثة العهد وتعلو عن سطح البحر بضعة الاف من الاقدام. والجزء الشمالي من الساحل السكنديناوي أخذ في الارتفاع تدريجاً في حين ان الجزء الجنوبي أخذ في الهبوط . وهكذا في الحال على الساحل الاطلانتىكي في الولايات المتحدة الاميركية وكندا . فمن نيويورك شمالاً تترى الخطوط الساحلية اعلى واعلى عن مستوى سطح البحر . ومتى بلغت الى لبرادور اصح الارتفاع خمس مئة قدم حالة كوننا نجد في جنوب نيويورك بينات الانخفاض في عدة اماكن . فالغابات التي هبطت في ما غير من الزمان تحت مستوى سطح البحر وطهرتها الرواسب قد وُجدت في دلتنا نهر مسيسي وفي بعض اماكن اخرى من الساحل الاطلانتىكي . وتوجد أيضاً غابات مطهورة — كاللار ذكرها — على سواحل هولندا وجرمانيا . وساحل غرينلاندا الغربي أخذ في الهبوط بسرعة حتى اضطر السكان الى الاحتراس من بناء منازلهم بقرب الشاطئ لانهم يعلمون بانهم اذا بنوا بقريه فلا تمر عليهم سنون قليلة الا ونصبح تلك المازل تحت الماء . وفي اثناء العصر الجليدي الاخير كانت منطقة البحيرات الكبيرة باميركا الشمالية مغطاة بطبقة من الجليد يبلغ ثخنها بضعة آلاف من الاقدام . ولكن منذ ذاب الجليد ارتفعت تلك المنطقة ارتفاعاً بطيئاً . ولكن كان الارتفاع في الشمال اعظم منه في الجنوب كما هو ظاهر من

تحدّر الخطوط الساحلية المرتفعة الى جهة الجنوب. ويمكننا ان نقنص  
 اثر وادي نهر هدسن تحت مياه مرفأ نيو يورك الى مسافة قليلة  
 خارجه الى جهة البحر. وهذا يدل حتماً على ان البر كان قبلاً اعلى مما  
 هو الآن لان الانهار لا تشق مجاريها في قعر البحر بل في البر فقط  
 ويقولون بان كثيراً من جزائر المرجان في الباسيفيكي قد غارت  
 رويداً رويداً لان الحيوانات الصغيرة التي تبني صخور المرجان  
 لا تعيش على اعماق تربي على بضع مئات من الاقدام تحت سطح الماء  
 ولكن بثقب اليابسة وحفرها وجدت الصخور المرجانية في اعماق تزيد  
 عن الف قدم. فلا بد من ان الغور او الانخساف كان بطيئاً جداً.  
 ولولا ذلك لما امكن بقاء صخور المرجان عند سطح الماء حالة كون  
 بنائها يجري على اسلوب بطيء.

### العوامل السطحية

تحت هذا القسم ندخل عمل الجوّ او الهواء الكروي والمطر  
 والانهار والبحار والحرارة والبرد والثلج والجليد. وكل هذه هادمة او  
 على الاقل خافضة في افعالها. فان الانهار لا تحمل الاتربة وتنقلها

من اماكنها الى اماكن اخرى فقط بل انها تنقلها الى ما هو اكثر  
انخفاضاً من الاماكن التي كانت قبلاً فيها . ومن طبائع هذه العوامل  
باجمعها ان تبزي الجبال والقارات برياً . فهي في عملها هذا تعاكس  
العوامل التي تحت سطح الارض فان عمل هذه في الغالب الرفع وعمل  
تلك الخفض

### الجو والهواء الكروي

ان عمل الجو الرئيسي انما هو كياوي بطني للغاية ولسكنه يعم  
الياسة برمتها . ولذلك يكون تأثيره - اذا أخذ كله - اعظم من  
تأثير البراكين والزلازل التي تنتبه لفعالها اكثر من سواها . فان  
الأكسجين والحامض الكربونيك والبخار المائي في الهواء لا تكف لحظة  
عن فعالها في الصخور والتربة فتفتتها وتغير المواد الجهادية المركبة منها  
الى مواد ايسط وفعالها هذا تهبي سطح الصخور بحيث تتمكن الامطار  
ومجاري المياه من حملها الى اماكن اخرى . فالصخور باجمعها متصدعة  
بدرجات متفاوتة . ويتسهل فعل الهواء فيها بدخوله الى صدوعها التي  
تجعل الجزء المعرض منها لتأثيره اعظم . ويعزى خصب التربة بالاجمال  
الى فعل الهواء الكياوي لان مسحوق الصخور وحده لا يصلح لنمو النبات  
ولكن متى انحل المسحوق بفعل الهواء الكياوي صار تربة جيدة

لا تحتاج الى شيء أكثر من ان تسمد بالمواد الحيوانية والنباتية التي طرأ عليها الفساد والانحلال . وتمكن ملاحظة تأثير الهواء الندر يجي في ابي مقلع حجارة او ابي مكان آخر فيه حُفْرٌ . فاننا نجد التربة النساعمة المخصبة على الوجه والتي هي اخشن تحتها . واذا عمقنا أكثر قليلاً بلغنا الى الصخور الهشة واخيراً نصل الى الصخور الصلدة الصالحة للقطع والبناء

### الرياح

في المناطق الرملية يمكن ان تُنحت الصخور اشكالاً غريبة بفعل الرمال التي تسفيها الرياح . وللسفى أهمية كبيرة . فانه في كثير من السواحل حين يحفُّ رمل الشاطئ تتناشأ الرياح وتنقله الى الداخلية فيتكوّن منه تلال مترامية الاطراف يسمونها كثناناً تظهر البيوت والغابات في بعض الاحيان . ففي الاقسام الشمالية من اسيا . وفي اوربا واميركا توجد كومٌ من التراب الدقيق بعيدة الاكناف تُسمى "لوس" وضمن انها تراكت هناك بفعل الرياح

### الحر والبرد

ان التهدد والتقلص الناجمين عن تعاقب الحر والبرد يساعدان

فعل الهواء الكروي في الصخور فانه في الصحاري الحارّة تهبط الحرارة في الليل هبوطاً عظيماً عما تكون عليه في النهار فتتسبّب من جرّاء ذلك اجزاء الصخور الظاهرة وتسقط حولها قطعاً صغيرة

### الجليد

اذا تخلل الماء شقوق الصخور ثم جمد فانه يتمدد بقوة تستطيع ان تكسر اصلد الصخور . وبذلك تتعرض لفعل الهواء الكيماوي ، مساحة من سطحها اعظم من المساحة الاصلية . ففي الاماكن العليا من لبنان نرى ان الجليد قد فتت كثيراً من الصخور ولا يزال الفتات في مكانه لان الامطار التي تقع هناك قليلة فلا تقدر ان تجرفه . ومعظم الماء الذي يقع على اعالي الجبال يكون بصورة ثلج . وهذا يدوب تدريجاً . ولذلك كانت سفوح لبنان اشدّ وعوثة من اعاليه . لان الامطار القوية التي تسحّ على السفوح والسيول التي تعقبها تجرف ما عليها من التراب والحصى الدقيقة

### المطر والانهار

المطر كالهواء له عمل دائم في اليابسة . وتأثيره كتأثير الهواء عظيم جداً . يقبض على الذرات والدقائق التي حلّ لها الهواء من

الصخور ويحملها في السواقي التي يُجمع معاً ونجته صوب البحر . وكلما  
 عظمت هذه في سيرها بانضمام غيرها اليها اشتدَّت سرعتها وازدادت  
 قوتها حتى تستطيع ان تجرَّ معها حجارة هائلة . ولا ينحصر فعل الانهار  
 في حمل المواد التي حللها الهواء الكروي بل هي تفعل أكثر من ذلك .  
 فانها بمعونته ما تحمله من الرمل والحصى تبرى الصخور فتوسع الاودية  
 وتزيدها عمقاً . فجميع الاودية تقريباً من كبيرة وصغيرة قد نتجت عن  
 بري الانهار وتفتيتها للصخور . واما الوقت اللازم لشقِّ احد الاودية  
 بهذه الطريقة فقد يبلغ مئات الالوف من السنين وربما الملايين .  
 وحينما تنحدر المياه من الجبال الى السهول بهيئة سواقٍ وجداول يزداد  
 حجمها بانضمامها بعضها الى بعض ولكن نقلُ سرعتها وبالنتيجة تضعف  
 قوتها عن حمل المواد كلما تقدمت في جريها صوب السهل . فترسب  
 اولاً الحجارة الكبيرة ثم التي هي اصغر منها على التتابع . وآخر الكل  
 ترسب الدقائق الصغرى الآن جميع الانهار التي تبلغ مياهها الى البحر  
 تحمل اليه مقادير عظيمة من الوحل والرمل . وفضلاً عن المواد التي  
 تحملها المياه حملاً توجد مواد أخرى مخلولة فيها حملاً . وهذه ايضاً  
 عظيمة المقدار جداً

## بري الامطار للصخور

ان الامطار، فضلاً عن حملها ونقلها للمواد الناتجة عن فعل الهواء الكيماوي، تبري وتعت الصخور الصلدة. فان الصخور الكلسية تُخلّ بفعل الحامض الكربونيك. وماء المطر يسيل على جوانب هذه الصخور وعلى تماذي الزمان يجعل فيها انلاماً او اخايد عمودية عميقة. وعلى هذا الاسلوب تنتقسم كتلة ثخينة من الحجر الكلسي اشكالا جميلة منها ما له هيئة الاعمدة ومنها ما يتخذ شكل الابراج. ولكن جميعها مخددة الجوانب. ومن رام مشاهدة افضل الناذج لذلك فليقتصد الى مكان بجوار ريفون كسروان بلبنان او الى بقعة بجوار نبع اللبن الشهير

## ماء الثلج

على قمم الجبال العالية حيث يندر وقوع المطر وحيث يذوب الثلج رويداً رويداً في ايام الصيف تجتمع المياه في تجاويرف. ويبريها للمواد نشق لنفسها تدرجاً مجاري الى قلب الجبل واخيراً تنتج ينابيع صافية باردة. وفي اثناء ذلك تنسع التجاويرف التي يذوب فيها الثلج اتساعاً عظيماً بحيث يبلغ قطر بعضها بضع مئات من الامتار وتُتخذ شكلاً قمعياً. تجاويرف كهذه كثيرة جداً على قمم جبل صنين الكلسية وجبل الارز بلبنان. ومن الماء المتفجر منها تتكوّن اشهر الينابيع في

البلاد كبيع اللبن وبيع العسل وبيع قاديشا وبيع افقة وبيع الباروك

### المغاور

ان المياه الجارية تحت سطح الارض، قبل ان تصل الى سطحها  
بهتة ينابيع، تحفر مجاري مفتوحة في الحجر الكلسي. وهذه المجاري  
كثيراً ما تعظم وتوسع كثيراً كمغارة جعبينا في نهر الكلب التي جرّت  
مياها الى مدينة بيروت. مغاور كهذه يعزى تكوّنُها بجهلته الى قوّة  
الماء على التحليل او التدوير

### المقرنصات الطبيعية

يتحلب الماء من سقف بعض المغاور المتكوّنة من الحجر الكلسي  
ويقطر على ارضها قطرة إثر اخرى. ولكن القطرات تترىث معلّقة  
قليلاً قبل نزولها فيتبخّر في اثناء ذلك شيء من مائها فيرسب على  
سقف المغارة بعض ما يحمله من كربونات الكلس التي استمدّها من  
الصخور التي مرّ بها. وعلى تمادي الزمان يتكوّن على السقف برُوزات  
جميلة تتدلي منه مجهزة نحو ارض المغارة. والنقط التي تقع على ارض  
المغارة يتبخّر ماؤها. وعلى تمادي الزمان يتكوّن ما كانت تشتمل عليه  
من كربونات الكلس المنحلّة فيها عموداً يتجه رأسه الى الاعلى صوب



السقف مقابل البروزات المدلاة . وكثيراً ما يلتقي رأس العمود الصاعد بالبروزات النازلة فيتكوّن منها عمود كامل قاعدته لاصقة بارض المغارة وتواجه لاصق بسقفها . وقد يحصل شيء مثل هذا احياناً من الماء المنقطر من الفنوات . ولكن المقرنصات الناتجة من ذلك صغيرة بالنسبة الى التي تتكوّن في المغاور

### جسر طبيعي

يتفق احياناً ان يسقط قسم كبير من سقف مغارة ويبقى منه جزء . فهذا الجزء الباقي يكون جسراً طبيعياً كالجسر الذي عند نبع اللبن في لبنان

### رواسب الانهار

حينما تبلغ مياه الانهار اراضي مستوية تخفّ سرعتها طبيعياً فيرسب ما تحمله من المواد الغليظة . ولا يخصص هذا الامر في الانهار الدائمة الجري بل يتخطى الى الانهار والسواقي الشتوية التي لا تجري الاّ مدة هطل الامطار في فصل الشتاء . وهذه الرواسب كثيراً ما تنبسط على وجه السهل حين تصل اليه السيول الجارفة بهيئة مروحة . وافضل مثال لايضاح ذلك ، السيول الجارفة التي تعقب الامطار

الهتانة التي تجري من لبنان الشرقي ومن لبنان الغربي الى سهل البقاع.  
ولنا امثلة أخرى ممتازة بقرب الزبداني في لبنان الشرقي . والذي يزور  
الساحل الشرقي من بجلوط يشاهد في قسم منه جلاميد مستديرة  
— حطّما السيل من علي — برتها المياه ملقاة عند سفح كل من  
الاحاديد التي تنحدر فيها المياه من اصباب الجبال الشرقية

### الرواسب البحرية

تلقي الانهار على اليابسة بعض ما تحمله من المواد وتحمل الى  
البحر مقادير هائلة منها

### تنضيد الرواسب

من الخصائص المهمة للرواسب التي تلقى الانهار على اليابسة  
او تحملها الى البحر ، أنها تترتب طبقات طبقات ممتازة بعضها عن  
بعض . أما حجم حبيبات الرمل او ذرات التراب التي تحملها مياه  
الانهار فيتوقف على سرعة الجري . وهذه السرعة نفسها تتفاوت بين  
مكان وآخر . ولكنها في الجملة كلما دنا النهر من البحر خفت . فاذا  
كان النهر يلقي في بعض الاماكن حبيبات من حجم معلوم فانه يحمل  
حبيبات أخرى اصغر منها ويلقى في اماكن أخرى حيث تخف سرعة

جريه . ولما كانت سرعة النهر تختلف من وقت الى آخر على نسبة ما يقع من المطر وينوب من الثلج ، كانت المواد التي يلقيها في مكان مفروض تارة غليظة وتارة دقيقة . فتتكوّن منها طبقات غليظة وطبقات دقيقة . ويصدق هذا القول على ما يرسب في قعر النهر كما يصدق على ما يرسب في قعر البحر

### كيفية المواد الراسبة

دقق الجيولوجيون في حساب كمية المواد التي ترسب سنوياً من مياه المسيسيبي في خليج مكسكو فوجدوا أنها ثلاث مئة واربعون مليون طن من المواد المحمولة في مياهه ومئة وستة وثلاثون مليون طن من المواد المنحلة فيها . وهذه المقادير المائلة مستهددة من الارض التي تجري اليه والى روافده ( المجاري التي تصب فيه ) وبسبب ما ينقل من هذه المواد محمولاً او منحللاً في مياهه تنخفض الارض التي أخذت منها نحو قدم واحدة في كل اربعة آلاف سنة . وهذا الانخفاض بالطبع لا يكون على معدّل واحد في جميع الامكنة . فانه في الجبال أقل مما هو في الاماكن الاخرى كالسهول المنخفضة مثلاً حيث يرسب بعض المواد وتكون النتيجة ربماً للارض لا خسارة عليها . وما ذكرناه آنفاً من معدل الانخفاض انما هو متوسطه في المناطق التي يجري ماؤها الى

النهر وروافده . ومن الأنهار التي تحمل كثيراً من الرواسب  
الامازون والدانيوب والنيل والنجس والنهر الاصفر في الصين

### الدلتا والاقوار

تتكوّن الدلتا كدلتا المسيسيبي باميركا ودلتا النيل بمصر من الفاء  
النهر عند مصبه بعض ما يجمله من الرواسب . قلنا بعض ما يجمله  
لان المقدار الاعظم من الرواسب يبلغ الى البحر ويرسب فيه . إلا ان  
الدلتا لا تتكوّن من المواد التي ترسب في البحر بل من التي ترسب  
عند المصب . وتزيد الدلتا امتداداً واتساعاً سنة بعد سنة . وتكون  
الزيادة في بعض الاحيان سريعة . ومن الحقائق التي سوف نذكرها في  
ما يأتي أنّ ارض بعض الدلتا أخذت في الانخفاض تدريجاً  
وإذا جرى النهر الى بحرٍ مدّه وجزره قويان . فلا تتكوّن دلتا  
عند مصبه لان المد الذي يحدث مرتين باليوم الواحد يبلغ ماؤه الى  
المصب بل يتجاوزه احياناً الى المجرى فيقاوم قوة جريان المياه المتحدرة  
فيه وحين يعقب الجزر المدّ يرجع ماء البحر بعد امتزاجه بماء النهر  
الى مستقره بقوة عظيمة حاملاً الرواسب التي يكون قد جرفها النهر  
فترسب في قعره ويتعدّر تكوّن دلتا . ولكن يتكوّن عند المصب  
خورٌ ( مصبٌ عريض ) يبلغ عرضه احياناً بضعة اميال . ومن

الانهار ذوات الاخوار كالتميس والسين وغارون وتاغوس وهدصن  
والامازون

ان نهر الغنجمس وان كان يجري الى البحر مدّه وجزره قويان فان  
المواد الرسوبية التي يحملها كثيرة جداً جداً يعجز المدّ والجزر عن  
حملها ونقلها. ولذلك امكن هذا النهر ان يكون دلتنا

## الاقويانسات

### الامواج

ان للامواج قوّة عظيمة. ولكنّ فعلها في البرّي والنخت ينحصر  
في الشواطئ الملاصقة لها. ولهذا كان تأثيرها على الجملة اقلّ من  
تأثير الانهار. فالامواج تفتت وتبري الرووس الصخرية الناشئة وتملأ  
بفتاتها وبرائتها الخلجان رملاً وحصى. والامواج تحفر احياناً كهوفاً في  
الشواطئ الصخرية وحياناً اخرى جزراً صغيرة تجزير في الروشة في  
بيروت وجزيرتي طرابلس وصيدا. واما قوّة الامواج والسيول على  
تفتت الشطوط وبريها فنتيجة - بالاكثير - عن دفع الماء للحجارة  
والحصى التي يحملها على صخور الشاطئ بقوّة عظيمة. وفي اوقات



الشكل ٣

جزر صغيرة صخرية انفصلت عن البر الاصلية بيري الامواج لها

النوع الشديد تنفذ بقوة الموج صخور كبيرة نثنتها المياه وتبريها وعلى  
مر الزمان تصير حصى مستديرة او بيضية الشكل واخيراً رملًا

### المد والجزر

المد والجزر يساعدان الامواج بدفعها لها حتى تخبط سطحاً  
اوسع كثيراً مما لو كان الماء ساكناً . وبما ان المد والجزر في البحر  
المتوسط ضعيفان فلا يترتب على فعلهما في الشواطئ سوى تأثير  
طفيف . وقد لا يكون لها تأثير في بعض الاحيان . ولكن بما ان

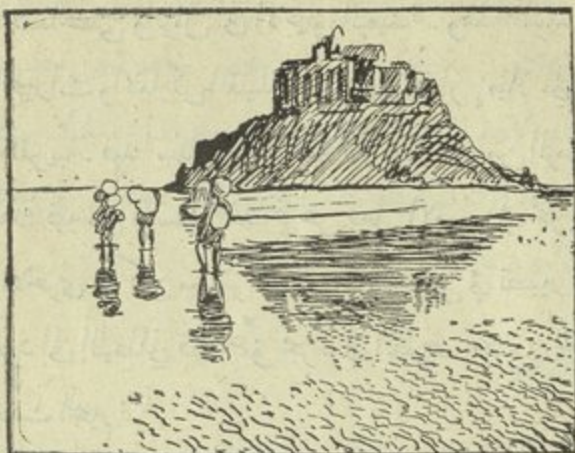

(Mont St. Michel)

الشكل ٤

جبل سان ميشال على ساحل فرنسا . ومتميط فسيح من الشاطئ . مغطى  
بالرمل والحصى ويكاد يكون تام الاستواء . ينكشف وقت الجزر تفتيح  
علامات توجات لطيفة ووقت المد تغمره مياه بحر تعلق فوهة كثيراً

الأمواج تجبب الشاطئ دائماً على مستوى واحد فإنه يتكون بفعلها  
هذا ارضة عريضة من الصخر ولكنها لا تعلق عن مستوى الماء . وقد  
ألمعنا فيما مر إلى تأثير المد والجزر في تكوين الاخوار او المصاب  
العريضة

تعود البحار

ان الأمواج وان كان معظم فعلها على مستوى سطح البحر فاتها

ايضاً تجرف الحصى والرمل الى الاعماق البعيدة . ولهذا السبب نرى ان  
 لغور البحيرات والاماكن القليلة الغور من البحار ، ميلاً الى ان تكون  
 مستوية تقريباً . فهذا سهل البقاع فانه كان فيما غير من الزمان بحيرة .  
 وما نشاهد فيه من الاستواء قد نتج عن فعل الامواج في تحريكها للحصى  
 والمواد الاخرى مما كان مستقراً في القعر . والفضل في تصيير هذه البحيرة  
 سهلاً يعود الى اللبطني فانه عمق مجراه في الطرف الجنوبي فجرت اليه  
 المياه وجفت البحيرة

### السدود

ان فعل الامواج لا يقتصر على تكوين شطوط يعلوها الرمل  
 والحصى ، في الخلجان التي بين الرووس البارزة الى البحر بل يتخطى  
 ذلك الى تكوين سدود عبر مصاب الانهار مما يجعل خط الشاطئ  
 اكثر استواء . وبما ان قوة الماء على الحمل والنقل تتوقف على سرعة  
 جريه ، فانه حين يبلغ ماء النهر الى الامواج التي تقاوم سرعة جريه  
 يلقي ما يحمله من الرواسب . ويتوقف بعد السد عن الشاطئ ، على  
 قوة النهر والامواج النسبية . وهذه السدود عوائق في سبيل الملاحة  
 يجب هدمها ولكن دون ذلك نفقات طائلة . وقد لجأ ارباب الحل  
 والعقد في البلاد الى وسائل مختلفة للتخلص منها فاستعملوا لها في بعض



الاحيان آله تعرف بالكرآكه او الجرافة . وقد عول بعضهم على بناء  
 جدران متينة متوازية على جانبي النهر لحصر مياهه ضمن حدود اضيق  
 من حدوده الاصلية بحيث يقوى المجرى ويجرف السد . وكثيراً ما  
 يشاهد مثل هذا السد عند مصب نهر ابرهيم . ولكن متى طاف النهر  
 اصبح السد عرضةً للاهدام

### الرسوب

ان اهمية الاوتيانس الجيولوجية العظيمة تقوم بتناوله المقادير  
 الهائلة من الرواسب التي تجرفها الانهار من اليابسة . وهذه الرواسب  
 تستقر في الرقارق بقرب الشاطئ . ومنها تتكون اليابسة والجبال  
 الجديدة . وفي معظم الشواطئ لا نرى القعر يميل صوب الاعماق ميلاً  
 كثيراً بسرعة بحيث يكون كأنه جدار قائم بل في معظم الاحوال تمتد  
 من اليابسة الى الماء طبقة صخرية يدعوها الجيولوجيون "رفاً" فهذه  
 الطبقة تمتد منحدره تدريجاً نحو العمق . ويبلغ امتدادها احياناً مئة  
 ميل او اكثر . وقد يستمر هذا الانحدار اللطيف الى ما لا حد له  
 يُعرف . الا أنه في الغالب بعد ان يبلغ "الرف" الى عمق خمس او  
 ست مئة قدم يأخذ القعر ينحدر بسرعة اعظم . ويعتبر طرف هذا  
 الرف في عرف الجغرافيين تخم القارة الحقيقي . وبما ان قشرة الارض

عُرْضَةً لِحَرَكَاتٍ بَطِيئَةٍ مِنَ الْارْتِفَاعِ وَالْهَبُوطِ، كَانَ خَطُّ الشَّاطِئِ اَيْضًا  
 عُرْضَةً لِلتَّمَقُّدِ أَوْ التَّنَهَرِ. وَرَبَّمَا حَدَثَ ارْتِفَاعٌ طَافِيفٌ - نَسِيْبًا -  
 فَصِيْرَ الطَّبَقَةِ الصَّخْرِيَّةِ الْمَغْمُورَةَ بِالْمَاءِ اَرْضًا يَابِسَةً. وَأَمَّا مَا وَّرَاءَ هَذَا  
 الرَّفِّ مِنَ الْاَعْمَاقِ، فَلَا يَتَحَوَّلُ اِلَى يَابِسَةٍ مَا لَمْ تَحْدُثْ تَغْيِرَاتٌ عَظِيْمَةٌ  
 جَدًّا فِي الْمَسْتَوِي. وَعَلَى هَذِهِ الطَّبَقَةِ الْمَحْسُوبَةِ طَرَفًا لِلقَارَةِ تَسْتَقِرُّ مَعْظَمُ  
 الرُّوَاسِبِ الَّتِي تَجْرِفُهَا الْاَنْهَارُ وَتَحْمِلُهَا اِلَى الْبَحَارِ. وَمِنْ هَذِهِ الرُّوَاسِبِ  
 تَتَكَوَّنُ الْجِبَالُ الْجَدِيْدَةُ. وَسَنَسْهَبُ فِي هَذَا الْمَوْضِعِ عِنْدَ الْكَلَامِ عَنِ  
 تَكْوِيْنِ الْجِبَالِ

ان جزءًا معلومًا من الشاطئ تغره المياه مرتين في اليوم الواحد  
 عند حدوث المد ثم تنحسر عنه عند حدوث الجزر. ومتى كان تحدث  
 الشاطئ تدريجياً جداً كان الجزء المذكور واسعاً جداً ايضاً وتشاهد  
 في الغالب على الوحل او الرمل المكشوف حين الجزر علامات  
 تموجات لطيفة. وربما كان هناك ايضاً علامات سح الامطار او آثار  
 ارجل الحيوانات. فاذا جفّ الوحل وتصلّب قبل ان ترتفع مياه المد  
 مرة ثانية بقيت هذه العلامات او الآثار (محفوطة) تحت الاوحال  
 او الرمال التي ترسب فوقها عند حدوث المد التالي. وقد تشاهد  
 امثال هذه العلامات في الصخور التي تتشظى صفايح رقيقة. ويصدق  
 ذلك بنوع خاص على الحجر الرملي المتكوّن من الرواسب التي

استقرت على الشاطئ . والرّفاق القريبة من الشاطئ تحوي عادةً على كثير من الحيوانات البحرية التي تتججّر اصدافها في الرواسب المتجمعة هناك . وبما ان الحيوانات التي تقيم بقرب مصبّ النهر حيث الماء اقلّ ملوحةً من ماء اعماق البحر تختلف عن التي تعيش في الاماكن الاخرى من الاوقيانس ، فاننا نقدر بمجرد النظر الى الاحافير المتحجرة ان نحكم حكماً باتاً من جهة المكان الذي تكوّنت فيه الصخور المختلفة . وكذلك الحيوانات التي تقيم في الاعماق العظيمة فانها تختلف عن التي تقيم في الرقاق بقرب الشاطئ . ويقلّ عدد الحيوانات كثيراً وراء طرف الرف الذي يعتبر تخم القارة . ولكن هناك ضروباً من الصلصال والوحل ذات الوان مختلفة وتراكيب متعدّدة ما بين الومينية وكلسية وسليكية ، مما يمتاز به الاعماق المختلفة . وليس بين الجبال صخرٌ واحدٌ تشاهد فيه علامات تدلّ على انه تكوّن من الرواسب التي تستقر عادةً في قعر البحر . بل الصخور باجمعها قد تكوّنت على الرف القاري على اعماق متفاوتة او تكوّنت من اليابسة . والوحول الكلسية او السليكية غير مستهدّة من الرواسب النهرية بل من حيوانات بحرية صغيرة جداً او من نباتات تعيش على سطح ماء البحر وتغوص هياكل عظامها تدريجاً الى القعر

## انهار الجليد

في جبال ألبا السويسرية وسائر الجبال العالية في بلدان العالم الأخرى ترى القمم مغطاة بالثلج والجليد على مدار السنة والأودية مكتظة بكتل الجليد تزحف على رسلها إلى أن تبلغ الأراضي المنخفضة حيث الحرارة كافية لتذويبها. وقد اصطلح القوم على أن يسموا كتلاً كهذه



الشكل ٥

نهر جليد في حديقة الشلال بواشنطن .  
لاحظ الشقوق والركام النهائي

انهار جليد . وفي المنطقة المتجمدة الشمالية والجنوبية كتل من هذا الضرب اعظم من هذه تعم رؤوس الجبال . والعمامة الواحدة منها تكفي لان تطمر قارة برمتها . والجليد يزحف ويبدأ إلى كل جهة صوب البحر آتياً من مرتفعات البلاد الداخلية (الريفية)

وحين يدنو من الشاطئ ينقسم الى انهار جليدية تملأ الودية وحين  
 يصل الى البحر يتكسر كتلاً عظيمة تعوم في الماء . وتسمى  
 اذ ذاك جبلاً جليدية . وانهار الجليد في اثناء زحفها تברי  
 جوانب الودية التي تجري فيها على هينتها ، برأياً شديداً . ولا يُعزى  
 هذا الفعل الى تأثير الجليد فقط بل تشاركه في ذلك الحجارة التي  
 يجرها الجليد معه ولها التأثير الاعظم . ومن الحقائق المعروفة المشهورة  
 ان الجليد لا يسير كأنه شيء جامد بل كسائل لزج . فهذه جبال  
 غرينلاندا مثلاً فان العمامة التي تزدان بها قممها تمتد تدريجاً صوب  
 الشاطئ كما يمتد الشراب اللزج اذا صب في الاناء . وانهار الجليد  
 هذه توفق بين نفسها وبين الودية التي تزحف فيها فتتسع وتضيق  
 بحسب اشكال تلك الودية الا انها لا تسمع بتسجها بل تسير في  
 الغالب في خطوط مستقيمة . فهي من هذه الحيشة تختلف عن انهار  
 الماء التي تلتوى كتلوي مجاريها . وبناء على ذلك فان الحجارة التي  
 يحملها القسم الاسفل من نهر الجليد تخدش الصخور التي تمر فوقها  
 خدوشاً متوازية . وهذا الفعل من خصائص انهار الجليد فلا يصح ان  
 يُعزى الى انهار الماء او الفواعل الطبيعية الاخرى . وهو من امن  
 الأدلة -- حيثما وجدت هذه الصخور المخدشة -- على انه كان هناك  
 في سالف العصور انهار جليدي وان لم تكن موجودة الآن . وينوب

نهر الجليد الجلي حين بلوغه إلى مستوى معلوم إلا أن مكان النوبان غير ثابت فإنه يتغير من سنة إلى سنة بحسب حرارة الفصول وبرودتها . ففي الاصيف الشديدة الحرارة يذوب قبل ان يصل الى المستوى المعلوم بمسافة بعيدة . وأما في الاصيف الباردة فإنه لا يذوب إلا بعد ان يكون قد قطع مسافةً أبعد من ذلك المستوى . وفي فصل الشتاء يقطع مسافةً أبعد جداً من التي يقطعها في اي صيف كان .

وحيثما ذاب التي الحجارة التي كان قد جرّها معه . ومنها يتألف ما يسمونه بالرؤكام النهائي . ومتى ذاب الجليد على مسافة غير بعيدة



الشكل ٦

كثيراً عن راس الجبل فإنه يغادر على جانبي الوادي صفوفاً من الحجارة تعرف بالاركمة الجانبية . والحجارة التي يجرفها الجليد ويلقيها عند ذوبانه لا تتخذش الصخر الذي تمرّ عليه خدوشاً متوازية فحسب بل هي نفسها تتخذش ايضاً على النمط نفسه

ينشأ جدول ماء من قاعدة نهر الجليد ويجرف بعض مواد

الرُّكام المذكور ويطحها في اماكن اسفل من المكان الذي جرفها منه  
فتنضد هناك. واما بقية مواد الرُّكام التي غادرها النهر الجليدي  
فتبقى بلا تنضيد. وفيما الجليد يذوب، ترسب منه المواد الخشنة والناعمة  
وتمتزج معاً ولكنها لا تنضد

واما التأثيرات الرئيسية التي تنجم عن انهار الجليد فهي :

- (١) الخدوش المتوازية على الصخور التي تمر عليها وتعرِّبها من فتات  
الصخور والتربة (٢) خدوش مائلة للخدوش المذكورة، على  
بعض حجارة الاركمة التي طرحتها نهر الجليد (٣) نقل جلاميد الى  
مسافات بعيدة (٤) عدم تنضد المواد التي تتألف منها الاركمة  
المذكورة (٥) تنضد المواد التي حملتها السيول الجارفة الصادرة  
من جبل الجليد، على ضروب شتى. وهنا يجب ان يلاحظ الفرق  
بين نهر الجليد الجليدي ونهر الجليد القاري فان الاول يتبع وادبته  
والآخر ينتشر فوق جميع اليابسة وربما قطع الجبال والادوية

### انهار الجليد القارية

يُستدلُّ من علامات فعل الجليد المذكورة آنفاً ان انهار الجليد  
القارية قد وُجدت في اميركا واوربا وافريقيا والهند واستراليا وذلك  
في الازمنة المختلفة التي سوف يأتي الكلام عنها. وآخر الادوار الجليدية

— الذي على ما يظن انتهى منذ عشرين الى خمسين الف سنة  
 خلت ، بعد ان دام بضع مئات الالوف من السنين — قد غطى شمال  
 غربي اوربا والقسم الشمالي من اميركا الشمالية . وتوجد عدة مراكز  
 كان كل منها مركزاً لانتشار الجليد منه الى كل الجهات . وكانت  
 تلك العائمات الجليدية مثل اخواتها التي في غرينلاندا والدائرة النجمية  
 الجنوبية . كان ثخن كل منها الف قدم او يزيد وكان الجليد يزحف  
 زحفاً مستمراً قاطعاً الجبال والادوية غير مبالٍ بما امامه من العوائق .  
 ولم يكن يبدو من الجبال سوى القمم . وكانت الخدوش او الاخاديد  
 التي احداثها الجليد في الصخور التي تحته تمتد متوازية الى مسافات  
 بعيدة . وكانت الاركمة الانتهائية مترامية الاطراف بعيدة المدى جداً .  
 ففي الولايات المتحدة يبتدىء الركام الرئيسي من جوار نيويورك ويمتد  
 غرباً قاطعاً بنسلفانيا واوهايو وبعض الولايات الاخرى . والناسظر  
 الى المساحة الواقعة الى الشمال من هذا الركام يرى ان التراب قد  
 جُرف عن الصخور فامست مغطاة بطبقة من الحجارة غير المنضدة  
 وبالصلصال . وذلك بواسطة انهار الجليد . وفي جنوب الركام  
 الانتهائي تتغير التربة الطبيعية تدريجياً من تربة خشنة وحجارة متفتتة  
 الى صخر صلد . ونهر الجليد لا يحمل تراباً وحجارة صغيرة فقط بل  
 هو يحمل معه احياناً صخوراً كبيرة ايضاً . فان انهار الجليد القارية



التي طمعت على الجزء الشمالي من اميركا الشمالية واوروبا قد نقلت



الشكل ٧

حجر هزاز. جلود جلهدي في حديقة الحيوانات  
في برنكس بنو بورك

والتي طمعت على الجزء الشمالي من اميركا الشمالية واوروبا قد نقلت  
جلاميد هائلة  
الحجم من اماكنها  
الاصيلة الى  
مسافات بعيدة  
فوق الجبال وعبر  
الادوية واخيراً  
القفصا على صنوبر  
تختلف عنها كثيراً  
وهذا النقل لا  
تستطيعه السبيل  
العادية. وقد اقتصر بعضهم اثر هذه الجلاميد حتى مصادرها الاصلية  
فوجد ان بعضها قد جاء من اماكن تبعد مئات من الاميال الى الجهة  
الشمالية

### جبال الجلاميد

بما ان جبال الجلاميد هي في الاصل منقذة من انهار الجلاميد فهي

مثلها تحمل تراباً وحجارة تلقىها في البحر بعد بلوغها اليه ولكنها ليست ذات أهمية جيولوجية كبيرة

### تيارات الاوقيانس

ان تيارات الاوقيانس العظيمة كتيار الخليج مثلاً تجري جرياً بطيئاً . فلا تقدر ان تحمل رواسب خشنة . وفعل الامواج الدائم بالشواطئ الصخرية يطحن الصخور فيصيرها مواد دقيقة ناعمة تستطيع التيارات ان تحمل انعمها الى مسافات بعيدة ثم تلقىها اخيراً على قعر الاوقيانس . وفي المنطقة الحارة تفتت الامواج صخور المرجان بلا انقطاع . وهذه الصخور يتألف معظمها من كربونات الكلس التي متى سمحتها الامواج وحملتها التيارات والمد والجزر يمكن ان يتكوّن منها طبقة من الرسوبات على قعر الاوقيانس تحول على كرور العصور الى حجر كلسي محبوب جميل

### الفواعل الآلية او العضوية

#### النباتات الخضراء

النباتات الخضراء تمدّ الهواء الكروي بما يلزمه من الاكسجين الذي لا تقوم الحياة بدونه

## الحامض الكربونيك

ان النباتات التي تولتتها عوامل البلى والفساد - والحيوانات الى درجة محدودة - تولد الحامض الكربونيك الذي اذا اختلط بالماء صيره عاملاً مهماً في تحليل الصخور وتفتيتها

### الحديد

يوجد أكسيد الحديد في كل انواع الصخور والتراب ولكن بمقادير زهيدة جداً لا يرجى منها نفع من الوجهة الاقتصادية . ولكن المواد العضوية من النباتات والحيوانات التي طرأت عليها عوامل الفساد والانحلال تأخذ الاكسجين من أكسيد الحديد الذي لا يذوب في الماء وتحوّله الى حديد حديدوس (هكذا) وهذا يتحوّل سريعاً الى كربونات الحديد التي تذوب في الماء . وهذه الكربونات تنقلها المياه الى المستنقعات والى اماكن أخرى منخفضة حيث تتأكسد بفعل الهواء الكروي وتصير حديد حديدك لا يذوب في الماء . وهذا يتجمع على مرور الزمان فيتألف منه مقادير كبيرة من فلزات الحديد ذات القيمة . فالمادة العضوية لا تكون الحديد رأساً ولكنها عامل مهم لا يستغنى عنه في تكوينه . ويستنتج من ذلك ان وجود فلزات الحديد في ابي مكان دليل على انه وجدت كائنات حية في الاماكن

التي يوجد فيها الحديد قبل ان وُجد حتى وان لم توجد احافير تدل عليها. وهذا الامر من الاهمية بمكان بالنظر الى بعض اقدم الصخور الخالية من الاحافير ولكنها تحنوي طبقات مهمة من فليز الحديد

### ”البيت“ وفحم الحجر

في الاقاليم الباردة من نصف الكرة الشمالي مستنقعات كثيرة للوقيد المعروف ”بالبيت“ وهذه المستنقعات ناتجة عن تراكم وانحلال نوع من الطحلب، المعروف بطحلب ”البيت“، انحلالاً بطيئاً في مياه البحيرات والمستنقعات. ومنظر ”البيت“ الخارجى اشبه بالوحل الاسود الناعم إلا أنه مؤلف من مواد نباتية بالية. فاذا جُمع وجُفِّف صلح لان يكون وقيداً. ويقال ان كثيراً من الفحم المعدني كان في الاصل ”بيتاً“ فبحول تدريجاً الى فحم حجري. إلا ان تحولاً كهذا اقتضى زماناً طويلاً جداً

### ارصفة المرجان

ان ارسفة المرجان التي يكثر وجودها في الاوقيانسات الحارة حاصلة عن مفرزات كربونات الكلس التي يفرزها حيوان المرجان وهو حيوان بحري صغير من رتبة الاسماك الهلامية كقنديل البحر.

وارصفة المرجان ثلاثة أنواع الهدبية وهي الواقعة بقرب الشاطئ والحاجزة وهي التي تبعد عنه من خمسة اميال الى عشرين ميلاً والدائرية وهي التي تحديق بمياه ساكنة قريبة الفعر بصح ان تسمى بحجرة . وتوجد بين ارسفة المرجان - عادة - منافذ تمرُّ منها الزوارق

ولما كان تشارلس دارون لا يزال بعد في سن الشباب طاف حول الارض في مركب حربي انكليزي بصفة عالم طبيعي وجمع ملاحظات كثيرة عن ارسفة المرجان في المحيط الباسيفيكي والمحيط الهندي توصل منها الى هذه النتيجة وهي ان مساحات شاسعة من ارض المحيطين المذكورين كانت آخذة في الهبوط تدريجاً وبيطاً كلي منذ الوف السنين وان هذا الهبوط كان سبباً لتحوُّل ارسفة المرجان الهدبية الى حاجزة او دائرية وان حيوان المرجان الذي يبني هذه الصخور لا يعيش الا في الماء المالح الحار النقي والمعتدل العمق بحيث لا يزيد ذلك العمق عن بضع مئات من الاقدام . وهذه الاحوال لا تستتب الا في اراضي وجزر المنطقة الحارة . وبالطبع متى وُجد حيوان المرجان وتبأت له الاحوال المذكورة كانت النتيجة ارسفة المرجان الهدبية اي القريبة من الشاطئ . فاذا كانت اليابسة - وفي جملتها ارض الاوقيانسات - آخذة في الانخفاض ببطء كلي ، فالحال تقضي على حيوان المرجان ان يبني صعداً على نسبة تعادل هذا الانخفاض

حتى اذا امتد قاعدة رصيف المرجان عميقة الى درجة لا يستطيع ان يعيش عندها حيوان المرجان امكثه ان يعيش وينعم على السطح . وفي وسط كل هذه الحركات من انخفاض الشاطئ وابتعاده المستمر عن ارضفة المرجان ، ومن صيرورة الارصفة الهدية ارضفة حاجزة - في وسط ذلك كله تبقى الارصفة المرجانية محنظة بمركزها الجغرافي . واذا كانت ارضفة المرجان تحدى باحدى الجزر فلا يبعد مع مرور الزمان ان تهبط الجزيرة الى ما تحت مستوى سطح الاوقيانس فيتكون من ارضفة المرجان والماء الذي يحيط بها ما اصطلموا ان يسموه بحيرة ضمن الاوقيانس . وفي استراليا سلسلة عظيمة من الارصفة الحاجزة تمتد الف ميل على طول الشط الشرقي من القارة على بعد يتراوح ما بين عشرة وعشرين ميلاً عن البر الاصيلي . وهي مع هذا الطول عظيمة العرض ايضاً . ومعظمها يتألف من صخور المرجان المخوية على انواع عديدة من الرواسب النباتية والحيوانية التي تعيش فيها انواع كثيرة من الحيوانات والنباتات البحرية . وقد اكتشف الباحثون في اثناء الثقب والحفر في احدى البحيرات ، المحاطة برصيف مرجاني في الاوقيانس ، اساساً من صخر المرجان على عمق اعظم من العمق الذي يستطيع ان يعيش فيه حيوان المرجان . وقد ذكرنا قبلاً ان الامواج تكسر ارضفة المرجان الهدية وتسحقها سحقاً . وتزيد على ذلك الآن ان

الأمواج والتيارات تحمل مسخوقها الى مسافات بعيدة عن محلها الأصلي قبل ان ترسب في القعر . والإمران المهبان - جيولوجياً - اللذان يتعلقان بهذه الارصفة المرجانية هما (١) الرواسب الكلسية التي تصير اخيراً طبقات ثخينة من الحجر الكلسي و (٢) أماكن ان تكون الارصفة الحاجزة والدائرية في الأوقيانس الهندي والباسيفيكي ناتجة عن هبوط في قشرة الأرض طويل الامد متسع المدى

## القسم الثالث - الجيولوجيا البنائية

### الصخور والمعادن والفلزات

#### اصناف الصخور

الصخور إما نارية او رسوبية او متحولة . فالنارية مؤلفة اصلاً من الحم أو الصخور المصهورة التي جمدت بالتبرّد إما بعد اندفاعها على وجه الأرض او في اعماق باطنها دون وصول الى السطح . والرسوبية قد تكونت من رواسب تماسكت وتصلبت ، او مما القته الأنهار من

الانزربة والحجارة على اليابسة او في البحر، او مما سننته الرياح من الرمال والغبار. وأما الصخور المتحولة فهي التي كانت اصلاً رسوبية او نارية ثم تحولت الى ما هي عليه الآن بفعل الحرارة والضغط

### الصخور النارية

كانت الصخور النارية في الاصل مصهورة ولكنها جمدت بالبرد. واما بنيتها - سواء كانت متبلورة ناعمة او خشنة او زجاجية - فتتوقف على معدل التبرّد. وهذا يتوقف على المكان الذي بردت فيه. فاذا كانت الحم قد اندفقت صفيحة رقيقة على وجه الارض فتكون قد تبرّدت بسرعة وجاءت بنيتها زجاجية. ولا نعني بقولنا زجاجية انها شفافة كالزجاج بل انها مثله في بنيتها خالية من التبلور. واذا بردت صفيحة ضخمة من الحم على معدل ابطأ ففي هذه الحال تكون متبلورة تبلوراً دقيقاً. ولكن اذا تبرّدت في اعماق الارض كان معدل تبرّدها بطيئاً للغاية وكان الصخر الناتج عن ذلك متبلوراً تبلوراً خشناً. وافضل مثال لهذا الضرب من الصخر هو الغرانيت المعروف عندنا بالبحر السماوي. وهو مؤلف من بلورات خشنة من



الكوارتس (المرو) والفلسبار والميكا والهورنبلند (الحجر القربي). وقد كانت المادة المصهورة التي تركب منها تشغل حيناً كبيراً في احشاء الارض ممتدة اميالاً كثيرة

ونجد هذا الصخر الآن في الجبال التي مُنبت كثيراً بالنحت والبري حتى زالت بمرور الزمان المواد السطحية من صخورها مسافة الوف من الافدام فانكشفت الصخور الساقية العميقة المُستقر

### تركيب الصخور النارية

لم تُصنّف الصخور النارية بالنظر الى بنيتها فقط كأن تكون مثلاً متبلورة خشنة او ناعمة او زجاجية بل بالنظر الى تركيبها ايضاً. فقُسمت من هذه الحيشة الى قسمين رئيسيين الصخور الفلسبارية والصخور الفرمغيسية. وبما ان بنية الصخر تتوقف على معدل التبرّد لا على تركيبه، فالصخور الفلسبارية والصخور الفرمغيسية يمكن ان تُخذ آية بنية من البنيات الثلاث المذكورة انفاً فتكون متبلورة خشنة او ناعمة او زجاجية. اما المواد الرئيسية التي تُركب منها الصخور النارية فهي الفلسبار والمرو (الكوارتس) والبيروكسين والهورنبلند. فالمرّو سليكا اي اكسيد السليكون. والرمل الابيض النقي مرّو. والرمل الملّون مرّو ايضاً ولكن تمازجه بعض الشوائب. والزجاج

يصنع من الرمل مضافة اليه كميات صغيرة من مواد أخرى تسهلاً  
 لدوابه. وهو مروٌ صرف تقريباً. والفلسبار والبيروكسين والهورنبلند  
 هي سليكات متمزجة اي انها مركبات من السليكا مع عناصر اخرى  
 اخصها البوتاسيوم والصوديوم والكلسيوم والمغنيسيوم والحديد  
 والالومينيوم. وانواع الفلسبار المختلفة هي عبارة عن سليكات الالومينا  
 مع البوتاسيوم او الصوديوم او الكلسيوم. والبيروكسين والهورنبلند  
 هما سليكات الكلسيوم والمغنيسيوم مع الحديد او بدونه. فالصخور  
 النارية التي تحتوي على مقادير كبيرة من البيروكسين او الهورنبلند  
 ومقادير من الفلسبار اقل، تسمى صخوراً فرمغنيسية. واما التي تحتوي  
 مقادير كبيرة من الفلسبار والمرو ومقادير اخرى من البيروكسين  
 والهورنبلند اقل فتدعى صخوراً فلسبارية. وقد رأينا قبلاً ان الحمم  
 البركانية قد تكون فلسبارية او فرمغنيسية وانه من تركيبها يتعين كون  
 البركان هاجعاً او هائجاً ويتعين شكل مخروطه ايضاً. والفلسبار  
 معدن فاتح اللون الضارب الى الالبيض او القرنفلي وينفلق الى سطحين  
 احدهما عمودي على الآخر تقريباً. وفي الغرانيت يمكن  
 تمييز سطحها البراقين حالاً. واما المرو فلا نظام لانكساره. وتظهر  
 حبيباته في الغرانيت كأنها ملح وسخ. والبيروكسين والهورنبلند كلاهما  
 قائم اللون. ويسهل التمييز بينهما وبين المرو والفلسبار. والهورنبلند

عادة اسود اللون وتكوّن سطوحه الرئيسية بعضها مع بعض عند التشقق زوايا منحرفة . والبيروكسين يكون في الغالب اخضر غامقاً وتكاد سطوحه الرئيسية عند الانفلاق تكوّن بعضها مع بعض زوايا قائمة . وفي الجملة ان صخور الفلسبار فاتحة اللون خفيفة الوزن تذوب على درجة عالية جداً من الحرارة . والحجم الفلسبارية لدرجة جداً . والبراكين التي تصدر منها تكون هائلة شديدة التفرع . وأشكالها المخروطية صعبة المرنق لشدة تحدرها . والصخور الفرمغنيسية قائمة اللون ثقيلة الوزن تذوب على درجة سافلة من الحرارة . والبراكين التي تصدر منها هادئة . وأشكالها المخروطية لطيفة التحدر

### انواع الصخور النارية

الصخور النارية انواع عديدة نجت عن اختلاف تركيبها وبنيتها . وسنقتصر الآن على ذكر بعضها فقط . وقد ذكرنا منها آنفاً الحجر السماقي (الغرانيت) مع شيء من البيان عنه . اما الاماكن الموجود فيها فهي اصوان بمصر وسيناء وآسيا الصغرى . ولا يوجد اصلاً في سورية ولا في فلسطين . وما نشاهد فيها من عمق الكثيرة جلب قديماً من اصوان (اسوان) ولون الغرانيت الاصواني قد يكون سنجابياً وقد يكون قرنفلياً بحسب لون الفلسبار الداخلى في تركيبه

والبازلت حجر نارى اسود كثيف مميّب تجيبيًا دقيقًا الى درجة  
لا تميز عندها بلوراته بعضها عن بعض إلا بمعونة الميكروسكوب  
وتشاهد حجارة البازلت في عكار بشمال سوريا . وفي تل كلخ

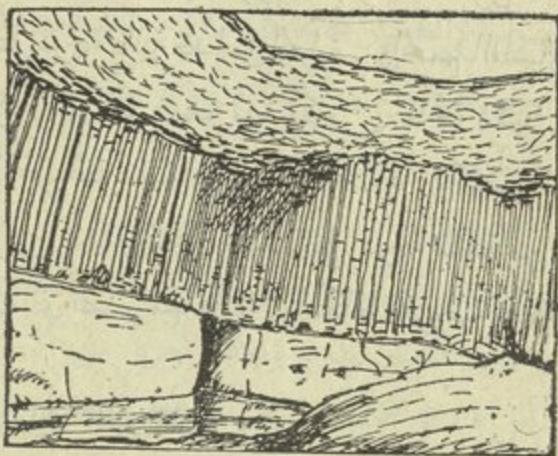

الشكل ٨

أبازلت عمودي على حجر رملي . جزيرة سنافا - اسكتلندا

( عكار ) يوجد البازلت على شكل اعمدة خماسية الجوانب . وهذه  
الاعمدة يمكن ان تتكون في سدود (dikes) او جدران او في صفايح  
افقية من الحمم . والاعمدة افقية الوضع في السد وقائمة في الصفايح  
والبازلت - وهو صخر نارى اسود مميّب تجيبيًا دقيقًا كسائر

الصفور النارية - يسمُّ لونه بتأثير الفواعل الجوية . وبعزى اسماره  
الى تاكسد الحديد الذي يحويه  
وفي حوران وبعض الاماكن الاخرى في سورية وفلسطين  
صفور فرمغيسية سوداء ولكنها غير دقيقة التحيب كالبازلت وربما  
كانت ديوريت او دُولُوريت او دِيَاباس وتميز بعضها عن بعض  
ليس بالامر السهل

### الصفور الرسوبية

ان معظم الصفور الرسوبية قد تكونت من المواد التي الفتها  
الانهار في البحر . وبعضها تكوّن من الرواسب التي رسبت في قعر  
البحيرات والانهار . والبعض الاخر منها قد تكوّن من المواد التي سفنها  
الرياح والفتها على اليابسة والصفور . التي تكوّنت في البحر - وهي  
الأكثريّة - تتضمن احافير بحريّة وعلامات أخرى تدلُّ على اصلها  
وهذه الصفور ثلاثة انواع رئيسية : الكلسي والرملّي والصلصالي

#### الحجر الكلسي

يتركب الحجر الكلسي من كربونات الكالسيوم ولكنه عادة

يحوي بعض الحديد وشوائب أخرى . ونجد احياناً كربونات  
 المغنيسيوم مختلطة بكربونات الكالسيوم فيسمى الصخر اذ ذلك  
 "دُلوْمَيْتٌ" . وبعض حجارة الكلس يحوي على كثير من الاحافير .  
 والبعض الآخر خالٍ منها تقريباً او تماماً . ويسمى الحجر الكلسي الناعم  
 الايض جداً طباشير . ومعظمه يتألف من اصداف كلسية مجهرية  
 لحيوانات بحرية تسمى "فورامينفرا" وهي بروتوزوانات شبيهة بالأميبا .  
 وكثيراً ما تشمل الطباشير والحجارة الكلسية الاخرى على عَجْر او على  
 قطع مستطيلة من الصوان تتضمن اجساماً عضوية سليكية مجهرية  
 كالدياتومات والرَدُّ بُولاريا او الاجسام الكلسية التي في قوام  
 الحيوانات الرخوة كما في الاسفنج . واما الحجر الكلسي الناعم الايض  
 الذي يخالطه بعض الصلصال والرمل فيسمى عندنا "حَوَّارَةٌ" (marl)  
 واذا احرق حجر الكلس في الانون بطير منه ثاني اكسيد الكربون  
 وتكون النتيجة الكلس العادي . ويمكن تحويل بعض انواع الحوارة  
 والحجارة الكلسية غير الصرفة الى ملاط (سيمنتو) . والمرجح ان  
 الحجر الكلسي لا يتكوّن عادةً من الرواسب التي تحملها الانهار الى  
 البحر بل من تراكم اصداف الحيوانات البحرية بعضها فوق بعض ، او  
 من المواد الدقيقة التي تبرئها الامواج من ارضة المرجان

## الحجر الرملي

يتكوّن بعض الصخر الرملي من الرمل الذي يتكوّم على اليابسة بفعل الريح. ولكن معظم الصخور الرملية قد تكوّنت من الرمال التي حملتها الانهار الى قلب البحر. ومعظم حبوب الرمل هي من السليكا تمازجها حبوب من مواد اخرى. أما اللون الاحمر الذي تلوّن به بعض الحجارة الرملية فناتج عن أكسيد الحديد الذي يغشى حبوب الرمل التي تتكوّن منها. والرمل يحصل من ابتداء الصخور وتفتتها بفعل الهواء الكياوي ومن احتكاك الحصى وكسر الصخر في الانهار والجداول وشواطئ البحر. وتخوي الحجارة النارية على الفلسبار والهورنبلند والميكا والمرو. وكثيراً ما يخوي الحجر الكلسي على عَجْر او كتل صوانية. والمرو اشدّ هذه الحجارات مقاومة للفواعل الكياوية والطبيعية. فاذا اخذت عوامل الجو والبرّي تعمل في الصخور كان تأثيرها فيه اقلّ من تأثيرها في سواه من الصخور الاخرى فتتبري هي قبله او تزول. ليس ذلك فقط بل ان مقدار المرو الذي في الكتلة متجه على الدوام صوب الزيادة. وبصير هذا الرمل اخيراً سليكاً نقيّة. ورمل المرو النقي رائج في صنع الزجاج. وبعض الحجر الرملي صلب متين وحبوبه متماسكة معاً لما بينها من أكسيد الحديد او بعض الشوائب الاخرى. إلا ان من الحجارة الرملية ما يتفتت سريعاً

وتنفصل حبوبه بعضها عن بعض . حجارة كهذه ليست بأمتن كثيراً من  
 حبوب الرمل المنفرطة . ويشاهد في الحجر الرملي اختلاف بين في اللون  
 ناتج عن وجود أكسيد الحديد فيه مع بعض الشوائب الأخرى . وقد  
 اشتهر حجر البتراء ( وادي موسى ) الرملي بجمال الوانهِ  
 وبما ان حبوب الرمل أكبر حجماً من ذرات الوحل والطين  
 الدقيقة فالنهر الذي يحملها معاً يلقى الرمل بقرب الشاطئ ويحمل  
 دقائق الوحل والطين الى انجر فتسبب في مياه اعتمى واهداً . والرمل  
 الذي يرسب اولاً عرضةً للتأثر بالامواج والتيارات أكثر من غيره  
 وطبقات الحجر الرملي في الغالب تُشاهد عليها علامات موجات لطيفة  
 وآثار ارجل حيوانات

### الصخور الصلصالية

يدخل تحت هذا العنوان الصلصال (Clay) . وهو على درجات  
 متفاوتة في المتانة والصلابة ، والحجر الصفيحي (Shale) الذي يتشقق  
 بسهولة الى صفائح رقيقة . والصلصال النقي هو عبارة عن سليكات  
 الالومينا المائية . ويحصل من انحلال الفلسبار الذي هو جزء مهم من  
 المواد التي يتألف منها الغرانيت والصخور النارية الأخرى . والكاولين  
 النقي نادر الوجود وكل نادر ثمين - ولذلك يستعمل في صنع اجود



انواع الخرف الصيني . ومعظم انواع الصلصال ليست نقيه . ولذلك  
تستعمل في صنع الاجر والقرميد

### الصخور المتحولة

انه حين نعرض الصور الرسومية او النارية للحرارة الشديدة او  
الضغط او التحق والتخميم يحصل تغيير في بنائها ومظهرها الخارجي .  
فالاجزاء الكيماوية التي تتركب منها يتغير ترتيبها الاول وتترتب ترتيباً  
جديداً تتولد منه مواد جديدة . فيتحول الصخر الكلسي الى رخام  
والصفيحي الى الواح حجر اسود (Slate) والحجر الرملي النقي الى كورنيسيت  
(Quartzite) وغير النقي الى شست (Schist) او نيس (Gneiss) .  
والتحول المذكور اما اقليمي او محلي

### التحول الاقليمي

يكون هذا التحول غالباً في قلب سلسلة جبال عظيمة . فان  
حرارة الارض الداخلية تهاجم الاقسام السفلى من كتل الطبقات  
السميكة فتكون نتيجة ذلك كتلة من الصخور المتحولة تمتد مسافة مئات

من الاميال . ويكون سمكها الوفاً من الاقدام . واما الطبقات العليا  
من هذه الجبال نفسها فيمكن ان تتغضن وتتكسر ولكنها لا تتحول عن  
تركيبها الاصلي لان الحرارة والضغط اللازمين للتحوّل لا يوجدان  
إلا في الاعماق

### التحوّل المحلي

واما التحوّل المحلي الذي يسمى احيانا بتحوّل الملامسة فيحصل حين  
تنشق أو تنصدع احدى كتل الصخر الرسوبي او الناري فاذا امتلأ  
الشق أو الصدع حمماً مصهورة فانه يتكوّن فيه سدّ أو جدار  
(Dike) وحرارة الحمّ تحوّل الصخور التي تلامسها . ولكن الى مسافة  
محدودة عن الجدار المذكور ربما لا يزيد عن بضعة قراريط او بضع  
اقدام وقد تبلغ بضع مئات من الاقدام . وتترجح المسافة الاخيرة فقط  
حينما تجري الحمم وقتاً طويلاً في الشق قبل ان تبرد . وفي كل  
الاحوال يكون التحوّل المحلي اقل امتداداً من التحوّل الاقليمي .  
وتحصل نفس النتيجة لو انسكبت صفيحة من الحمم على السطح واندفعت  
بين الطبقات

## الرسوبات المعدنية

توجد بعض الحجارة المعدنية بهيئة طبقات لا تختلف في أصلها عن سائر الطبقات التي تكلمنا عنها آنفاً. ولكن معظمها يوجد بهيئة عروق أو منحداً بنوب الصخر الناري. والعرق عبارة عن كتلة من المعدن تملأ الشق. والشق في الغالب يقع في خط الخلع (fault) وربما حصل من مجرد انكسار الصخر بدون خلع. وهو يعدّ طريقاً للمياه الحارة الآتية من أعماق قشرة الأرض لكي تصل إلى السطح. وبالنظر إلى حرارة هذه المياه وضغطها ولما تحويه من الحامض الكربونيك، فلا بدّ من أن تكون قد ذوّبت بعض المعادن من الصخور العميقة. وحين تدنو هذه المياه من السطح تفقد حرارتها وضغطها ويفلت ما تحويه من الحامض الكربونيك، فلا يعود في وسعها أن تضبط المعادن المحلولة فيها فتترسب في الشق الصاعدة فيه المياه. ويرسب كل نوع من المعدن على جانبي الشق بهيئة قدد متوازية. ويمكن رسوب عدة قدد من المعادن قبل أن يمتلئ الشق. وفي الغالب يتألف الجزء الأكبر من العرق من المرو أو كربونات الكالسيوم أو فلوريد الكالسيوم أو سلفات الباريوم التي قيمتها التجارية زهيدة أو لا قيمة لها. أما المعادن ذات القيمة فقليلة المقدار

## المعادن الطبيعية والفلزات

الذهب والفضة والنحاس توجد في بعض الاحيان صرْفَةً (طبيعية) بهيئة عروق واما الحديد والرصاص والزنك، وعادة الفضة والنحاس، فتوجد مركبة تركيباً كيمياوياً اي بصورة أكاسيد او كبريتيدات او فصفات او كربونات المعادن ويشاهد في الجزء العلوي من العرق الذي قد تعرّض للبرّي وفعل الجوّ ان منظر الفلزات فيه قد تغير وربما كانت اشدّ تركيزاً فيه مما هي في الاجزاء السفلى . والذهب والاماس اللذان لا يدعنان للتغيرات الكيماوية قد يُجملان على متن المياه فيرسبان بين رمال وحصى مجاريها . وما الاماس إلا فحم صرف قد تبلور . اما اصله فغير معروف . ولكن في مناجم الاماس الكبيرة بكمبرلي في جنوب افريقيا توجد حمارته في اعناق البراكين المنطفئة . وفي اندفاق الصخر الناري قد ينتج بالتحوّل المذكور آنفاً معادن ذات قيهة في الصخر الناري نفسه

### الحديد

يوجد الحديد عادة على هيئة طبقات حيث يكون قد تركّز

بفعل المياه

## النفط الحجري

يوجد هذا النفط دائماً بهيئة طبقات . وهو حاصل أو نتاج تغيرات طويلة الامد حدثت في البيت (peat) ومواد أخرى نباتية تراكمت في المستنقعات العظيمة

## البتروال

الظاهر ان البتروال يحصل من انحلال مواد حيوانية من جيف الاسماك وجيف حيوانات بحرية أخرى . وهو يوجد في طبقات بحرية الاصل . وبما انه اخف من الماء فهو يطفو على سطحه تحت وجه الارض ولكن ليس في صهاريج او خزانات مكشوفة عادة . بل هو يشغل الفراغ التي بين الصخور الرملية ذات المسام . ويوجد عادة حيث يتكون من الطبقات طية محدبة (anticline) فاذا وُجدت هناك طبقة ذات مسام كالحجر الرمي تغطيها طبقة أخرى لا تنفذها السوائل كالصلصال مثلاً ، وُجد البتروال في الطية المحدبة محصوراً تحت الطبقة التي لا تنفذها السوائل . وفي حالة كئذه ربما وُجدت احياناً طبقات متعاقبة من الماء الملح والبتروال والغاز الطبيعي . فاذا ثُقت هذه الطبقات بالآلات المعروفة تفجر منها الغاز الطبيعي والبتروال بقوة عظيمة وضاع منها سدى متادير كبيرة قبل ان

يتمكن العملة من ضبطها . واما الطيات المقعرة (synclines) فلا توافق تكوّن البترول والغاز فيها ومثلها المناطق التي تكثر فيها الطبقات المخلوطة التي ربما كان قد جرى بتروها وغازها في الأزمنة الخالية . واما الحجر فهو إحدى حلقات السلسلة الكيماوية التي منها البترول . ويوجد حيث يوجد البترول او حيث كان موجوداً من قبل

## انواع المعادن

تتألف معظم الصخور من بضعة معادن . وقد رأينا قبلاً كيف ان الحجر السماقي مثلاً مؤلف من المرّ والفلسبار والميسكا والهورنبلند . ومعظم المعادن مركبات كيماوية . والقليل منها كالذهب والاماس والنحاس الطبيعي عناصر بسيطة . وفضلاً عن النظر في تركيب المعدن الكيماوي يجب ان ننظر في شكله البلّوري وكيفية انفلاقه وقساوته وصلابته وثقله النوعي ولونه وتعريفه . انّ معظم المعادن ذات اشكال متبلورة وحين تزدحم في احد الصخور مع غيرها من المعادن الاخرى فلا يتاح لها فرصة لكي تنمو وتشكّل ولكن اصغر الذرّات في الصخر

وأشدها شذوذاً عن القياس تظهر خاصيتها البلورية اذا فحصت تحت  
مكروسكوب الاستقطاب

ان معظم المعادن تنفلق عن سطوح ناعمة ذات بُعد  
(Dimension) أو بُعدين أو ثلاثة ابعاد . ولسطوح هذا الانفلاق  
زوايا معينة باعتبار نسبة بعضها الى بعض بحسب شكل المعدن  
البلوري . وتنعين التساوة النسبية بين معدنين بخدش احدهما للآخر  
وقد تعينت بهذه الطريقة تساوة عشرة معادن على الترتيب الآتي  
ابتداءً من اقلها تساوة : ١ - الطلق ٢ - الجبس ٣ - كربونات  
الكالسيوم ٤ - فلوريد الكالسيوم ٥ - فلوريد فوسفات الكالسيوم  
٦ - فلسبار ٧ - المرو (كوارتز) ٨ - الياقوت الاصفر  
٩ - الياقوت الازرق ١٠ - الالماس . اما الزجاج فيبين ٦ و ٧  
ولذلك فالمرؤ بخدشه . والطريقة (the streak) عبارة عن مسح  
معدن ناعم يحصل من حك المعدن على مادة اقسى منه . فالخط الحاصل  
من حك قطعة طباشير على لوح خشب اسود او من قلم الحجر على  
لوح حجر اسود يدعى طريقة . وسنذكر فيما يأتي عدداً قليلاً من اهم  
المعادن

## المرو

المرو (quartz) من اشيع المعادن . وهو المادّة الرئيسيّة في تكوين الرمل والحجر الرملي . واحد الاجزاء التي يتركّب منها الحجر السماقي (الغرانيت) وبعض صخور نارية أخرى . وهو سليكا او أكسيد السليكون . والمرو الصّرف شفاف بلا لون مطلقاً . يوجد بصورة مواشير سداسية الجوانب تنتمي باشكال هرمية سداسية الجوانب ايضاً . وهو لا يتشظى بل يتكسر بلا نظام او ترتيب . وبما انه شفاف ويخدش الزجاج ، فقد يتوهم بعضهم انه الماس . الا انّ الخدوش التي يحدثها الماس في الزجاج اعتمى من التي يحدثها فيه المرو فضلاً عن انّ الماس يخدش او يجرح المرو حالاً . ويعزى لون الجهمشت المعروف بالمرو الوردي ، ولون المرو الأدخن الى وجود حديد وشوائب اخرى في تركيبها

والصوان مرو غير شفاف وغير بلوري . يتكسر وله سطوح او اوجه منحنية . وهذه الخاصية فيه مكنت الانسان قبل عهد التاريخ من ان يصنع منه ادواته العجيبة . وحجر عين الهر والعقيق اليباني هما شكلان من المرو غير متبلورين ولكنها براقان وجميلان



## كربونات الكلسيوم

كربونات الكلسيوم في الدرجة الثالثة فساوة . وهي المادة الرئيسية في تكوين الحجر الكلسي والرخام . وما الحجر الكلسي الا الرخام إلا كربونات الكلسيوم الصرفة . وهذه الكربونات تكون بلورات بشكل المعين الهندسي وتمشطي شظايا تامة جداً ذات ثلاثة ابعاد موازية لسطوح الموشور السداسي الاضلاع الذي سطوحه اشكال متوازية الاضلاع

### الجبس

الجبس هو سلفات الكلس المائية . وهو معدن لالون له شفاف وناعم جداً وبالدرجة الثانية في سلم الفساوة المذكور آنفاً . وهو يتمشطي صفائح رقيقة تشبه الميكا إلا انها ليست مرنة

### الميكا

تتراوح فساوتها ما بين ٢ و ٢ ½ . وهي سليكات الالومينيوم والپوتاسيوم المركبة ويزاد عليها احياناً الحديد والمغنيسيوم . تتكون بشكل بلورات سداسية الجوانب وتمشطي عرضاً صفائح مرنة شفافة ورقيقة جداً

### الفلسپار

الفلسپار هو سليكات الامونيا والبوتاسيوم او الالومنيوم والصوديوم او الكالسيوم . قساوته ٦ يتشظى الى بُعدين احدهما عمودي على الاخر تقريبا . وهو غير شفاف ، ايض او سنجابي او قرنفلي اللون وبعده من اهم المواد التي تتركب منها الصخور النارية

### المورنبلند

المورنبلند هو سليكات الكالسيوم والمغنيسيوم مع صوديوم وحديد . وهو اخضر غامق او اسود . قساوته ٥-٦ يتشظى فيكون مواشير سداسية الاضلاع ذات سطوح منحرفة . وهو من المواد المهمة في تركيب الصخور النارية

### البيروكسين

البيروكسين هو مادة اخرى مهمة تدخل في تركيب الصخور النارية يشبه المورنبلند لكن سطوحه بعد ان يتشظى عمودية بعضها على بعض

## الطلق

الطلق هو انعم المعادن . فساوته واحد وهو اخضر الى  
الصفرة او سنجابي اللون . ويدعى احياناً حجر الصابون بسبب ملمسه  
الدُهني واذا دُقَّ دَقًّا ناعماً كان منه مسحوق (بودرة)

## الفلزات المعدنية

ان فلزات الحديد الرئيسية هي الاكاسيد والليهنويت والهيماتيت  
والمغنيطيت وجميعها تتميز بطرائقها (خطوطها) فطريقة الليهنويت  
صفراء وطريقة الهيماتيت حمراء وطريقة المغنيطيت سوداء . وحجر  
المغنطيس هو كالحديد في خصائصه المغنيطيسية . والسيداريت هو  
كربونات الحديد . وهو اسمر اللون يشبه في تشطيه وتبلوره كربونات  
الكلسيوم . وحجر النار (بيريت) هو كبريتيد الحديد يكون  
بلورات مكعبة صفراء وكثيراً ما يتخذ ناظروه فيجسبونه ذهباً ولذلك  
سُمي ذهب الجاهل او الاحمق

وفلزات النحاس الرئيسية هي النحاس الطبيعي والملاكيت وهو  
كربوناته الخضراء . والازوريت وهو كربوناته الزرقاء . وبضعة  
اكاسيد وكبريتات

وفلزات الفضة هي الفضة الطبيعية وكبريتيد الفضة . واما فلز

الرصاص الرئيسي فهو الغالينا او سلفيد الرصاص له بلورات ثقيلة  
مكعبة وله طريقة سوداء . وفلز الزنك الرئيسي هو كبريتيد

## التضد

### الطبقات افقية في الاصل

معظم الرواسب ترسب في البحر . وقعر البحر حتى قرب الشاطئ  
يكاد يكون افقياً ولذلك كانت طبقات المواد الراسبة اولاً افقية تقريباً  
او تماماً . والرسوم والاشكال الهندسية التي يراد بها الدلالة على اعماق  
البحر والتي يراد بها الدلالة على ارتفاع الجبال في الغالب مبالغ فيها .  
ليس بقصد الخداع او الغش بل لان المسافات الافقية اعظم بكثير  
من الارتفاعات والاعماق حتى اذا وُجد رسم او شكل صحيح ظهرت  
بالنتيجة الارتفاعات والاعماق والاصباب صغيرة جداً حتى لا تكاد  
تتميز بالعين . والرواسب التي تستقر في قعر البحر تخول مع مرور  
الزمان الى صخور . ويمكن قوات باطن الارض ان ترفع الصخور فتصير  
ارضاً يابسة ، سهولاً وجبالاً . واما ماهية هذه القوات الرافعة وكيفية  
فعلها فلم تدرك بعد كما يجب وستعود الى البحث في هذا الموضوع  
فيما بعد

## اليابسة ارتفعت من البحر

لا ريب في أنَّ الصخور التي تكوَّنت في قعر البحر رُفعت فكانت منها اليابسة وأنَّ معظم اليابسة تكوَّن في البحر . وأما اجزؤها التي لم تنكوَّن هكذا فهي المولفة من الصخور النارية التي اندفعت مصهورة من باطن الارض . وبما أنَّ الرواسب في البحر طبقات مستوية تقريباً او تماماً كانت الصخور الرسوبية بالطبع كذلك مستوية اذا ارتفعت بفعل حركات قشرة الارض العمودية البسيطة . والطبقات المستوية عظيمة الامتداد ، ومعظمها في السهول الكبيرة . ولكن معظم الطبقات في الجبال مائلة وكثيرة التحدُّر او قليلته . وكثيراً ما تنكسر وتترجح من اماكنها . والطبقات في الجبال اثنى جداً مما هي في السهول . وبعض الطبقات يمكن ان يقتصَّ اثرها من منطقة جبلية ، حيث تكون ثخينة وكثيرة التغضُّن ، الى سهل حيث تصير بالتدرج افقية ورفيقة . ولا توجد طبقة من الطبقات تنقذ الى ما لا نهاية له . فهي دائماً محدودة ولها في الغالب شكل عدسية محدَّبة سميقة في الوسط ورفيقة عند الحواشي . وبعضها عظيم الامتداد والبعض الآخر قليلة . والرواسب التي رسبت بقرب شاطئ القارة القديمة صارت كما سنرى خطأً ضعف أذعن للضغط الجانبي في قشرة الارض فارتفعت متكسرة متغضنة كثيراً لتكوَّن السلاسل الرئيسية من الجبال . واما الرواسب

الرفيقة التي رسبت على تخم القارة الممتد تحت مياه البحر الذي اصطلح الجغرافيون على تسميته الرصيف القاري فقد كانت على منطقة اثبت وارضخ وكان لها نصيبها من الارتفاع ولكنها لم تتغضن . وتشاهد في بعض الطبقات الجبلية دلائل الرسوب في الماء الرقيق بقرب الشاطئ كالرمل الخشن مثلاً والحصى واحافير المياه الرفيقة والمياه العذبية ، المالحه قليلاً ، حتى ان علامات التهوجات اللطيفة وآثار ارجل الحيوانات بادية فيها حالة كون طبقات السهل تظهر فيها خصائص ماء اعتمق وأهدأ

### ميل الطبقات

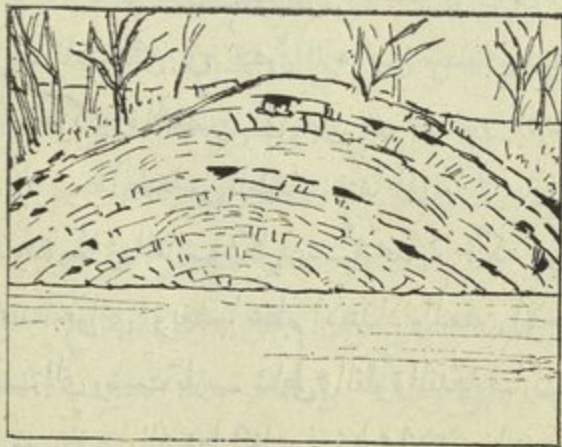

طَبَقَةٌ مَحْدَبَةٌ

الشكل ٩

في معظم الجبال - ولبنان في جملتها - تأخذ الطبقات منحرف  
من قمة السلسلة فنزولاً الى الجانبيين فيتكوّن بسبب هذا الانحراف  
ظهر عظيم. والحدوران الرئيسيان على الجانبيين لا يكونان عادةً  
متصلين بل يقاطعها غالباً ظهور فرعية وكسور. وتتألف أحياناً  
مجموعة جبال من عدد من السلاسل المتوازية. فاذا كان لكل ظهر



طية مقعرة

الشكل ١٠

فيها نفس التركيب او البناء الذي سبق بيانه الآن دُعي طية محدّبة  
ودُعيّت الوهاد التي نخلة طيات مقعرة. فالطية المحدّبة تتألف من  
طبقات مائلة نزولاً عن محور مشترك الى جهتين متقابلتين والطية  
المقعرة تتألف من طبقات مائلة نزولاً نحو محور مشترك في جهتين

ايضاً. وأول ما تتكوّن الطية المحدّبة تكون ضهرًا وتكون الطية المقعرة واديًا. ولكن قد تكون احيانًا صخور قرار الطية المقعرة امتن من صخور الطية المحدّبة. فحين يحصل البرزي تنبري الطية المحدبة اسرع من غيرها فتصير واديًا وتصير الطية المقعرة ضهرًا

### الفواصل ( Joints )

جميع الصخور المنضدة تقريباً ذات فواصل . والفواصل عبارة عن كسر عمودي على سطح الطبقة . وهذه الفواصل يبعد بعضها عن



الشكل ١١

فواصل في الصخر الكلاسي . الطبقات افقية . الخطوط العمودية هي الفواصل

بعض من بضعة قرار يبط الى بضع اقدام وتكون عادة مرتبة صفيين احدهما عمودي تقريباً على الآخر . وبذلك تصبح الطبقات متقسمة



كُتلاً قائمة الزوايا . وهذه الفواصل تساعد قطاعي الحجارة في عملهم  
وان كان منها بعض الضرر في انها مانعة لهم من تقطيع حجارة كبيرة .  
وكثيراً ما يمتد الواحد من هذه الفواصل عمودياً محترقاً بضع طبقات .  
وربما كانت هذه الفواصل ناتجة عن تقاُص الصخور في اثناء جفافها او  
عن تغضُن الطبقات . والاعهدة المسدّسة او الخمسة التي توجد  
احياناً في البازلت كما في تل كلخ حاصلة عن التقاُص في اثناء التبرُد

#### المخلوع ( Faults )

حينما تنصدع كتلة من الصخر فكثيراً ما يقع ان القسم الذي على  
الجانب الواحد من الصدع يرتفع او يهبط بالنسبة الى القسم الذي على  
الجانب الآخر منه بحيث تنتمي كل واحدة من طبقات الكتلة  
المنصدعة عند الصدع وتكون بقيتها على مستوى اعلى او اسفل منها .  
ولهذه الحقيقة اهمية عظيمة لدى المعدّنين سواء كانوا يفتشون عن  
القيم الحجري او عن اي معدن آخر

إلا ان للمخلع ناموساً يمكن المعدّن في بعض الاحوال من تعيين  
المستوى الذي يجد فيه ضالته المنشودة سواء كانت في مستوى اعلى او  
اسفل

والمخلع في الغالب ليس عمودياً بل مائلٌ عنه بحيث يُطَفُّ

الصخر الذي على الجانب الواحد من الصدع فوق الصخر الذي على الجانب الآخر. وفي معظم الخلوع يرى ان الجانب الاعلى المطف قد انخفض بالنسبة الى الجانب الاسفل

خلوع كهذه تدعى طبيعية وهي النوع الاكثر وقوعاً واما الخلوع التي ارتفع فيها الصخر المطف فتسمى خلوعاً معكوسة او مقلوبة. اما كيفية حصول الخلوع الطبيعية فامرٌ صعب الفهم لانه ينتظر ان

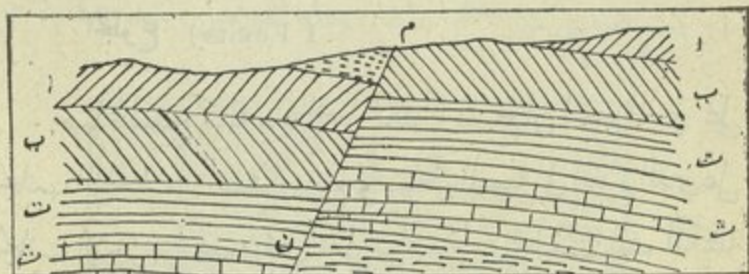

الشكل ١٢

خلع طبيعي (Normal fault) قد اندفعت فيه الطبقات ا. ب. ت. ث الواقعة تحت سطح الخلع م. ن الى مركز اعلى من الطبقات المناهضة على الجانب الاخر من سطح الخلع

تكون نتيجة الضغط الجانبي في القشرة الارضية مخالفة لما هو واقع حقيقة. ويعزو الجيولوجيون حدوثها الى استقرارها بعد تغضنها حين لم يكن للضغط الجانبي وجود بعد. واما الخلوع المعكوسة فواضح انها نتيجة

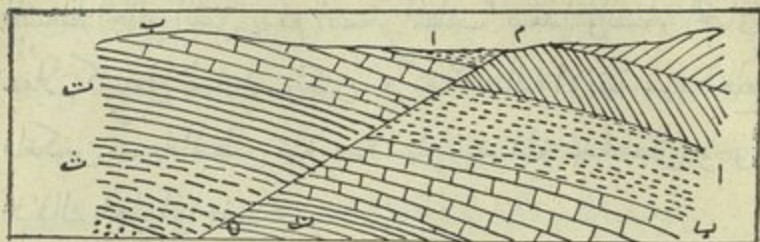

الشكل ١٣

خلع مقلوب (Reversed fault) اندفعت فيه الطبقات ا . ب . ن  
الواقعة تحت سطح الخلع م . ن الى مركز اسفل من الطبقات المتقابلة على الجانب  
الآخر من سطح الخلع

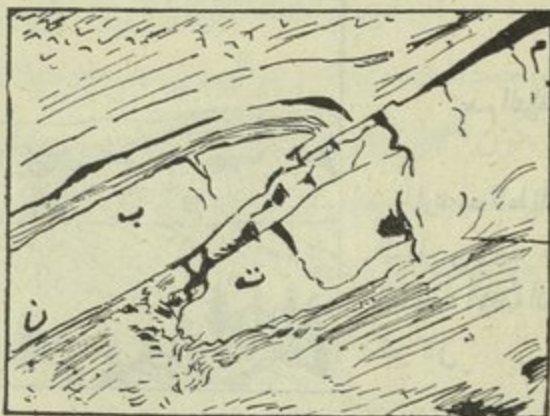

الشكل ١٤

خلع زاحف (Thrust fault) يقع الخلع هنا في الخط م - ن . ن وب  
قسمان من نفس الطبقة . فالقسم ن زحف بسبب الخلع الى تحت ب

الضغط الجانبي الذي يدفع الصخر المطف "صعداً" والصخر التخاني  
 سفلاً، كما يفعل السفين. وتكون الحركة الانتقالية الافقية في الخلع  
 المعكوس متسعة النطاق تبلغ عدة امتار وقد تبلغ عدة اميال وتسمى  
 اذ ذاك بالخلع الزاحف

عدم التوافق (Unconformity)

حينما ترتفع الطبقات المتكوّنة في البحر وتصبح جبلاً تصبح عرضة  
 للبرّي فيزول به جانب كبير منها. وعلى تبادي الزمان تسمى الجبال

عدم التوافق

ارتفعت الطبقات المنحرفة  
 السفلى ويريت . ثم رسبت  
 الطبقات الافقية العليا في اثناء  
 غمر نال



الشكل ١٥

العالية آكاماً منخفضة او سهولاً منبسطة . وربما غاصت اخيراً في  
 الماء أو غمرها الماء. وترسب طبقات جديدة افقية على وجه الطبقات

القديمة المبرية المتخرقة بلا ترتيب ولا نظام. وفيما تكون الطبقات في كل من النسقين (Series) متوازية نجد ان طبقات النسق الواحد غير موازية لطبقات النسق الآخر

والوقت الذي تكون فيه الطبقات القديمة التي فوق مستوى البحر عرضة للبري، هو الزمان الذي لا يضاف فيه اليها شيء من الرواسب. وبحسب هذا الزمان في السجل الجيولوجي لتلك المنطقة فترة ضائعة ربما بلغت دهوراً ولذلك كان نسقا الطبقات الجديد والقديم المنفصلان بعدم التوافق، مختلفين للغاية في العمر. والسجل الناقص بسبب عدم التوافق في المنطقة الواحدة ربما كان كاملاً في اماكن اخرى حيث لم يحدث ارتفاع بين الرسوب جاري مجراه بلا انقطاع. ولا يمكن ان يكون السجل الجيولوجي كاملاً في مكان واحد ولكن يستطيع الوقوف عليه بتمامه بضم المعلومات الجزئية التي يمكن ان يوقف عليها معاً في مناطق مختلفة

### التعاقب الجيولوجي

سُفلى الطبقات اقدمها

قد يمكن ان يكون ثخن او سمك كتلة من الطبقات المتوافقة

عدة اميال . فدامت هذه الطبقات لا تختلُ بالخلع والزحف او بعوامل أخرى كالتفرض والتطوي ، بحيث تنقلب رأساً على عقب ، كما يقع لها احياناً ولو نادراً ، فالامر الظاهر ان السفلى منها اقدم عهداً والعليا احدث . واما في مسألة السدود (Dikes) والصخور النارية ، فيقال ان الصخر الناري احدث عهداً من الصخر الذي يتخلله هو . والكتلة العظيمة من الصخر الناري الواقعة تحت صخور أخرى قد طرأ عليها التحول هي اصغر عمراً من الصخور الواقعة فوقها التي قد طرأ عليها التحول بفعل الكتلة النارية . وحين يقطع سدّاً آخر فالمتصل منها احدث عهداً من المنقطع او المترعرع

### القطوع الجيولوجية (Geological Sections)

ان درس القطوع الجيولوجية في لبنان وفلسطين ليس بلا فائدة بل له ثوابه . وقد رسمنا هذه القطوع رسماً بسيطاً بالقصد وضماناً اهمّ المقاطع الرئيسية فقط . فالخط غير القياسي في اعلى القطع يمثل لنا سطح الارض . وجزء آية مجموعة صخرية (formation) كالكلسي الفوقاني او الرملي او غيرها مما يؤلف تسهماً من هذا الخط ، هو الجزء المكشوف من تلك المجموعة اي انه جزء المجموعة الذي يبدو على وجه الارض وتراه عين الراصد . ولكن كل مجموعة صخرية تبقى تحت سطح

الارض ، الاقدم عهداً تحت جارتها الاحداث عهداً . وتمكن رؤية هذه المجموعات الصخرية المختلفة على منحدرات الجبال وجوانب الودية على ترتيبها الطبيعي ونسبة بعضها الى بعض . وهذا تسهل رؤية ومعرفة أيها فوق او تحت الأخرى . اما على وجه الارض المسطح فلا يرى الناظر الأ مجموعة هنا ومجموعة أخرى هناك . ولنا - على الأقل - طريقتان لتحقق اي الطبقات فوق واياها تحت . الاولى بتبين نفس المجموعات على سطح مائل حيث تبدو نسبها بعضها الى بعض . والثانية بدراسة ازمانيها من احافيرها وبالعكس . وفي استمرارها تحت سطح الارض تقع الاقدم تحت الاحداث عهداً

### اصل الاحافير

يجب ان نبقى في بالنا ان جميع الاحافير هي بقايا حيوانات عاشت في البحور ودفنت بعد مائتها في قعرها مطبورة في رواسبها . وهذه الرواسب كثيراً ما تتجمع وتتكوم حتى لقد يبلغ سمكها عدة اميال وربما كانت كل طبقة من طبقاتها تتضمن احافير . وفي غضون تجمع وتكوم الرواسب كانت المنطقة التي تجمعت فيها تهبط هبوطاً بطيئاً بحيث يمكن تكون طبقات يبلغ سمكها اميالاً في قعر بحر قليل العمق . وعلى نمادي الزمان ومرور مئات الالوف او الملايين من السنين

تصلبت تلك الرواسب . واخيراً بسبب ضعف هذا الجزء من قشرة  
الارض ميمأت الفرصة لفعل الضغط الجانبي فتكسرت الطبقات  
وتغضنت وارتفعت لتكوّن سلسلة جبال

وكثيراً ما سمعنا جماعة ممن يجهلون علم الجيولوجيا بصريحون  
بان الاحافير التي تشاهد مبثرة على وجه الارض انما هي رفات  
الحوانات التي هلكت في طوفان نوح . ولقد كان يصح هذا التصريح  
لو كانت الاحافير موجودة فقط على سطح الارض . ولكنها مبثوثة في  
الطبقات البالغ ثخنها اميالاً . كما يمكن ان يشاهد في اثناء حفر الآبار  
والمناجم العميقة وخصوصاً على عذوات الودية ومخدرات الجبال  
حيث تكشف الطبقات العميقة بالابتراء . والاحافير التي نجدها  
مبثرة على وجه الارض هي التي قاوت الفواعل الجوية لانه انفق لها ان  
تكون اقسى من الصخور التي كانت مطهورة فيها . فلما ذاب الصخر  
نجت من التلف الاحافير التي هي اقسى منه وبقيت على وجه الارض .  
وتصير الصدفة احفوراً بثلاث طرق . فإما ان تبقى الصدفة  
نفسها بعد ان تفقد عادة المادة العضوية التي فيها واما ان تُنخل  
الصدفة تماماً بالفعل الكيماوي تاركة طابعا خارجياً او طابعا داخلياً  
او الاثنين معاً . واما كون الصدفة تبقى او تُنخل تاركة طابعا فقط  
فموقوف على تركيبها الكيماوي



وتكثر الاحافير جداً في بعض طبقات الصخر الكلسي الفوقاني  
 بلبنان . ومعظم الاحافير هي طوابع ولكن هنالك انواعاً قليلةً تحفظ  
 فيها الصدفة دائماً في الشكل ٢٤ مرة ١ و ٢ و ٥ طوابع حالة كون  
 اصداق النهرتين ٢ و ٤ من نفس الطبقات محفوظة  
 والطبقة اللؤلؤية في كثير من الاصداق مركبة من الارغونيت  
 الذي تركيبه الكيماوي نفس تركيب الكالسيت ولكنه اقل منه دواماً .  
 ويختلف عن الكالسيت في طريقة التبلور ومن وجوه أخرى . وبما  
 ان الارغونيت اقل دواماً من الكالسيت فالاصداق المركبة منه قابلة  
 ان تتحجر بهيئة طوابع حالة كون المركبة من الكالسيت يترجح فيها بقاء  
 الصدفة

### تغيرات في شكل الاحافير

في كتلة من الطبقات يبلغ ثخنها بضعة اميال، توجد دائماً فروق  
 مهمة بين احافير الطبقات السفلى الاقدم عهداً وبين احافير الطبقات  
 العليا الاحدث عهداً . وتُعزى هذه الفروق في الغالب الى عمل  
 نشوئي كان جارياً مدى الازمان الطويلة التي رسبت في اثنائها  
 الطبقات

## تمام السجل الجيولوجي

لا يوجد نسق (Series) واحد من الطبقات يشتمل على السجل الجيولوجي بحدافيره فلا يتممه يجب ان نجعل السجلات الجزئية من عدد من المناطق المختلفة ونضمها معاً بحسب ترتيبها الواجب . ولو امكن تجميع كل أنساق الطبقات معاً وترتيبها في مكان واحد بحسب نظامها لبلغ ثخنها معاً اكثر من ثلاثين ميلاً . وفي كتلة كثيفة كهذه لا يمكننا ان نعرف شيئاً عن الطبقات الاقدم عهداً الا انه لم يبلغ حفارو المعادن والآبار هذا المقدار من العمق . فمعرفةنا بالطبقات الاقدم انما هي ناتجة عن حقيقة عدم وجود كتلة بهذه الثخانة في مكان واحد على الارض ، تشتمل على جميع أنساق الطبقات ، وخصوصاً عن حقيقة كون الطبقات قد نفوَّست وارتفعت سلاسل جبال ثم عراها البري الشديد فتنتج عن ذلك الاودية والقمم . وانكشفت لعين الرائي طبقات اعلم من اعلى الطبقات بعدة اميال

والفروق في الاحافير الحيوانية والنباتية بين سفلى الطبقات وعلياهن في نسق واحد ، عظيمة ولكنها اقل بكثير مما هي بين طبقات اقدم الانساق واحدها . ففي نسق مفرد تكون الفروق على الاخص في الانواع ، والى حدٍ محدود في الجنس واقل من ذلك في العيال . ولكن صفوفاً برمتها من الحيوانات والنباتات الموجودة في احد

الانساق لا وجود لها في اقدمها والعكس بالعكس . وسنعود الى البحث في هذه الفروق في القسم الاخير من هذا الكتاب

## القسم الرابع - افعال جيولوجية

### بناء الجبال

#### الرسوب على قعر بحر آخذ في المبوط

معظم الجبال مؤلفة من رواسب بحرية اُرتفعت من قعر البحر يُستثنى من ذلك جبال النار، فانها مؤلفة من صهارات صخور اندفعت من باطن الارض . وتوجد الرواسب البحرية بقرب مصاب الانهار الكبيرة اكثر مما توجد في اي مكان آخر . ويرسب معظمها ضمن مئة الميل الاولى من الشاطئ على ابعاد متفاوتة عنه ويكون معظم الرسوب على الرصيف القاري . ولا يزيد عمق الماء فوق هذا الرصيف في الغالب عن ٥٠٠ او ٦٠٠ قدم . ومع ذلك فاننا نجد في الجبال

طبقات يبلغ سمكها اميالاً . وعلاوة على ذلك نجد ان الاحافير التي في هذه الطبقات انما هي بقايا حيوانات عاشت في مياه بحار قليلة العمق — نسبياً — حتى اننا نجد في بعض الاماكن تعاريج موجات لطيفة وآثار ارجل حيوانات لا بد ان تكون قد ارتسخت بين المد والجزر .  
والنفسير الوحيد لوجود طبقات يبلغ سمكها اميالاً وقد رسبت في مياه لا يزيد عمقها عن بضع مئات من الاميال ، هو ان قعر البحر كان يهبط بينما كانت المواد ترسب . وفي هذه الايام نجد ان اليابسة تهبط تدريجاً بقرب مصاب المسيسيبي وبعض الانهار العظيمة الاخرى التي تجرف مقادير هائلة من الرواسب وتلقيها في البحر . وربما كان سبب هذا الهبوط ثقل الرواسب . وربما كانت له اسباب اخرى غيره . مثلاً اذا كانت احدى المناطق آخذة في الارتفاع وكانت منطقة اخرى يجوارها آخذة في الهبوط فان نتيجة هاتين الحركتين ارتفاعاً وهبوطاً ، انهارت تصدر من المنطقة الآخذة في الارتفاع وتجري الى المنطقة الآخذة بالهبوط حاملة اليها مقادير من الرواسب التي جرفتها من الارض العالية . ومهما كان سبب الهبوط فيما لا جدال فيه هو ان السمك العظيم الذي للطبقات الموجودة في المناطق الجبلية يتألف من المواد التي رسبت في قعر بحر ، آخذ في الهبوط ، على عمق غير عظيم

## ارتفاع الرواسب

وبعد ان بلغت الرواسب سمك عدة اميال ارتفعت بقوة ما  
لكي تصير جبالاً . وارتفاعها نتيجة ضغط جانبي او افقي حصل في قشرة  
الارض . وهذا امر لا ريب فيه وان تكن اسباب الضغط الجانبي  
غامضة ومن القضايا التي حصل فيها جدال كثير . فلو كانت  
طبقات الجبال ارتفعت بقوة فعلت من اسفل عمودياً لكانت قد دفنت  
في خط منحني لا عوج فيه ولا التواء ولكنها بسطت بسطاً . والحقيقة  
ان كل ما في طبقات الجبال من علامات يدل على انها وضعت  
ضغطاً جانبياً فتحننت وتجمدت . وقد يشاهد فيها احياناً خلوع  
زاحفة عظيمة الامتداد لا يمكن ان تحصل إلا من الضغط الجانبي .  
وقد رأينا قبلاً ان لوح الحجر الاسود هو صخر متحول من اصل  
صلصالي . وطبقاته عادة مطوأة في جهات مختلفة ولكن الصفائح التي  
يتشظى اليها هي دائماً عمودية تقريباً ومائلة نحو الطبقات على زوايا  
مختلفة واحياناً تكون عمودية تماماً . وصفائح لوح الحجر الرقيقة ناشئة  
عن ترتب جديد حصل في ذرات الميكا الصغيرة وذرات المواد  
المعدنية الاخرى التي كانت موضوعة في الصلصال بالترتيب ولكن  
الضغط الجانبي دفعها الى سطح عمودي على جهة الضغط . ولنا دليل

آخر على ذلك من احافير الاصداف التي تفلطحت في نفس السطح اي عمودية على جهة الضغط الافقي

الرسوب يؤدي الى ضعف القشرة ويمكن الضغط الجانبي من العمل

من الممكن ان يوجد الضغط الجانبي حقيبا طويلا دون ان يؤدي الى حركة ما مادامت قشرة الارض مكينة حتى تقاومه . ولكن حينما يضعف جزء من القشرة فانه يذعن للضغط . وفي معظم الاحوال لا بد من ان هذا الجزء الذي اذعن للضغط يندفع الى فوق لان كتلة الارض التي تحته تصدّه عن الهبوط الى اسفل . والارض التي جاءت منها المواد الراسبة قديمة ارتفعت من البحر منذ زمان طويل وامست كتلتها قاسية حتى لا تذعن سريعا للضغط ولكن حين يبلغ ثخن الرواسب بضعة اميال تحمي طبقاتها السفلى . ومتى حميت فالصخر الذي كان اصلا مكينا راسخا وكانت هي مرتكزة عليه يحمي ايضا فيصبح اقل مكانة مما كان قبلا . اما سبب الحمى فيعزى راسا الى زيادة التخن في الرواسب لان حرارة الصخور تزيد على نسبة زيادة عمقها عن السطح . ونجد ايضا كما لقولنا هذا في خرق الجبال لفتح الانفاق كنفق جبل "سنيس" بين سويسرة واطاليا . يرتفع هذا النفق قليلا نحو قلب الجبال ولكن فيما كان العمل يتقدم نحو الداخل كانت الحرارة

تزيد زيادةً فاحشة حتى كاد العملة لا يطبقون احتمالها . والغالب أن الحرارة تزيد بالعمق . ولكنها في النفق كانت تزيد بالبعد عن الخارج دون ان تكون هناك زيادة في العمق . والرواسب تتضمن دائماً مقداراً كبيراً من الماء لكي يسهل التلين أولاً والصهر أخيراً . وحينما يكون الصخر والماء محصورين معاً حتى لا يستطيع الماء انفلاتاً بهيئة بخار ، تلين الكتلة ثم تنصهر على حرارة اسفل من الحرارة التي يدوب عليها الصخر اليابس . ولذلك تصير كتلة الرواسب الثلجية منطقة ضعف في قشرة الارض تستسلم الى الضغط الجانبي فترتفع لتصير سلسلة جبال

### مصدر الرواسب

تأتي الرواسب من عدد من الانهار الجارية الى البحر من ارض اقدم على موازاة سلسلة الجبال الجديدة كثيراً او قليلاً . وهذه الارض الاقدم يمكن تحقق ذاتيتها احياناً بسهولة كلية ويصعب وجدانها احياناً أخرى . فسلسلة لبنان الغربي وسلسلة لبنان الشرقي متوازيتان . وقد تكونتا في وقت واحد ولكن لا اثر محقق للارض التي جاءت منها رواسبها . ففي مصر وبلاد العرب واسيا الصغرى اراض اقدم وربما يكون النيل والفرات قد حملوا الرواسب الى هذه الجبال منها . وربما

كان مصدر تلك الرواسب ارضاً الى جهة الغرب مغمورة الآن  
بمياه بحر الروم . وفي الجزء الشرقي من الولايات المتحدة اخذت جبال  
الابالاشيان موادها من ارض كانت تمتد الى الالاتيكي . وكذلك  
وادي المسيسيبي فانه اخذ مواداً من نفس هذه الارض . وقد سمي  
الجيولوجيون هذه الارض التي فقد جزء منها بالاشيا

### تحريف الطبقات

في "عملية" ارتفاع سلاسل الجبال قد عَصرت الطبقات وضُغِطت  
فكثفت ثم دُفعت فكان منها طيبة عظيمة او اكثر تقطعت اوصالها  
وتشققَّت وتخلعت . وفي بعض الجبال يكاد يكون جانب الطيبة قائماً  
وقد يكون قائماً تماماً . وفي بعض الحالات تنقلب الطيبة حتى ان  
الطبقات التي يتألف منها الجانب الواحد من الطيبة تقع فوق  
الطبقات التي يتألف منها الجانب الآخر - وان تكن كلها من عهد  
واحد ( طيبة محدبة مقلوبة )

### الارتفاع عملية بطيئة

الارتفاع عمل يتم بالتدرج لا دفعة واحدة . ويتبرهن لنا هذا  
بطرق مختلفة . فيمكن ان يرفع الجبل عبر مجرى احد الانهار . فلو كان



الارتفاع فجأةً وسريعاً لتحوّل المجرى . ولكن لدينا امثلة كثيرة عن انهار  
استمرت على الجري في مجراها القديم بفتحها لنفسها طريقاً في الجبل  
الآخذ في الارتفاع ببطء . فلو لم يكن الارتفاع بطيئاً لما امكن النهر ان  
يشق لنفسه طريقاً فيه وهو يرتفع . وسنذكر فيما يلي ان ارتفاع جبل  
لبنان من البحر ابتداءً ببدء الزمن الجيولوجي الثالث (ترشياري) واستمر  
يرتفع حتى انقضاء نحو نصف مدته اي نحو بضع مئات من الوف  
السنين على ما برجح او على رأي بعضهم ملايين من السنين

## طول الدهر الجيولوجي

ان تقويمات العلماء للدهر الجيولوجي التي نقف عليها في الجرائد  
والمجلات وفي الكتب المدرسية يجب ان لا نقبلها كأنها حقائق مقررة  
لانها في كل حال من باب الظن والتخمين مبنية على شروط اختلفت  
فيها الآراء كثيراً . والمحقق هنا انما هو شيء واحد وهو ان الدهر  
الجيولوجي طويل الامد للغاية . وفيما تاريخ البشر يقاس بالوف السنين  
نرى التاريخ الجيولوجي يقاس بمئات الوفها وملايينها . وحين نقرأ في  
احدى الجرائد او المجلات ان بعض الاحافير عمرها ثلاثة ملايين

سنة فلا نقبل هذا كحقيقة راهنة، بل كحجر رأي للكاتب او المؤلف .  
ولكن ربما كان اقرب الى الحقيقة بنصف مليون سنة من جهة او  
بخمسة ملايين سنة من جهة أخرى . ومعرفتنا الحاضرة لا تمكننا من  
ان نبيدي حكماً جازماً بعدد السنين لاي الادوار الجيولوجية . وفي  
الامكان تقدير طول مدة ما من المدد الجيولوجية من امتداد عمل  
البري (Erosion) في المناطق الجبلية . فان جميع ما فيها من القمم  
والوهاد قد نحت نحتاً بابتراء سنام الجبل الذي رُفع . ولا بد ان  
يكون الزمان الذي اقتضاه هذا الابتراء طويلاً جداً جداً . فجميع  
الجبال الشاهقة الآن هي نسبياً حديثة العهد من الوجهة الجيولوجية .  
والجبال التي كانت اقدم منها عهداً قد انخفضت كثيراً او تحولت  
سهولاً . وقد بنى علماء الطبيعة والفلك آراءهم وتقاريرهم من جهة المدة  
التي اقتضتها الارض حتى بردت وصارت في حالتها الحاضرة على فرض  
انها كانت فيما غبر من الزمان كلها او بعضها مائعة . وظل اولئك  
العلماء حتى الازمنة الحديثة يميلون الى جعل عمر الارض اقل مما  
افترضه لها الجيولوجيون وعلماء الحياة ( البيولوجيون ) ولكن بعد  
اكتشاف الاشعاع الذاتي في قشرة الارض تحقق ان تأثيره في الاحياء  
يعوق تبرد الارض جداً . وبناء على ذلك قد زيدت التقديرات  
المذكورة آنفاً . ويرتأي بعض مشاهير الجيولوجيين الآن ان المدة التي

اقتضتها الارض حتى وصلت الى حالتها الحاضرة برحح انها خمس مئة مليون سنة

### بداية البري

حالما تبرز الجبال فوق سطح البحر تصبح عرضة لفعل الهواء الكروي والماء اللذين يريانها. فان الجداول لا تلبث ان تجدها فيها مجاري معينة المحدود حيث تكون الكتلة التي رُفعت منخفضة او ضعيفة. واما الانهار فتتبع في الغالب خطوط الخلع في بعض اقسام مجاريها. والودية التي تكون في بداية امرها قليلة الغور تصير اعماق فاعمق. وسلسلة الجبال التي تكون في اول عهدها مستوية نسبيا تصير اودية وممما. واول ما يبرز الجبل العظيم فوق سطح البحر لا يشاهد منه الا الطبقات السطحية فقط ولكن عمقت الودية فانكشفت الطبقات التي تحتمها الواحدة بعد الاخرى. واعمق المناجم لا يزيد عمقه عن نحو ميل. ولكن بارتفاع الطبقات وعملية البري تنكشف لعين الناظر طبقات واقعة تحت اعلاهن مسافة عدة اميال

### علة الضغط الجانبي

وكما ذكرنا قبلاً ليس من ريب في وجود الضغط الجانبي او الافقي

في قشرة الأرض كما أنه ليس من ريب أيضاً في أن هذا الضغط هو  
 الذي رفع القارات والجبال وأحدث الطبّات المكدبة والمتعرة  
 والخلع مباشرة أو مداورة . وهو سبب التحوّل الذي نجده في المناطق  
 الجبلية . وذلك باجماع كل الجيولوجيين . واما سبب هذا الضغط  
 الجانبي فلم يهتد إليه بعد . وأشهر علماء الجيولوجيا يعترفون بانهم  
 يجهلونهُ . ولم فيه آراء عديدة ولكنهم لم يقرّوا واحداً منها بعد . إلا أن  
 كثيرين منهم يتفقون على أن الضغط الجانبي والارتفاعات التي عقبته  
 قد نتجت عن تقلص القسم المركزي من الأرض حالة كون الاجزاء التي  
 فوقها لم تقلص قط أو تقلصت قليلاً . فالأرض من هذا القبيل اشبه  
 بتفاحة أو راس بطاطا تجعدت قشرته لتكتمش ما تحتها بسبب الجفاف  
 الذي طرأ عليه . إلا أنه ليس من سبب معروف أو متفق عليه  
 للتكتمش الداخلي في الأرض . فالبعض يعزونه الى فقدان الحرارة التي  
 تنبعث من باطن الأرض مارة بقشرتها ، وتبدد في الفضاء الفسيح .  
 اما القشرة فانها تبقى على درجة ثابتة من الحرارة لا تبدل لانها تبعث  
 من الحرارة الى الفضاء بمقدار ما تستهلك من الشمس ومن باطن  
 الأرض ، إلا أنه قد بدا رأي جديد اتجهت اليه الافكار وحامت  
 عليه الظنون منذ اكتشاف الاشعاع الذائقي وشيوع الآراء الحديثة من  
 جهة تألف الجواهر الفردة وهو ان الفعل الكياوي قد انتهى

بتقلص الجزء الداخلي من الارض . واما بينة عدم حصول التقلص في  
الاجزاء السطحية منها فواضحة لان الحيوانات والنباتات لا يمكن ان توجد  
الأ حيث تكون الحرارة معتدلة فاذا استولت الحرارة الشديدة او البرد  
الفارس على احد الاماكن ماتت الحيوانات والنباتات التي فيه . وهذا  
ناموس تجري عليه الطبيعة الآن كما جرت عليه في ما مضى من الزمان .  
واما من جهة بداية الحياة فاننا - وان كنا لا نستطيع ان نبدي فيها  
حكماً قاطعاً - نقول انها ابتدأت منذ بضعة ملايين من السنين .  
ويقول البعض ان بدايتها كانت قبل ملايين كثيرة . فيتضح من هذا  
ان حرارة سطح الارض لم تتغير كثيراً منذ بضعة ملايين من السنين  
ومن الممكن - وان لم يكن برهان - ان باطن الارض كان ولا يزال  
تنبعث منه على الدوام حرارة تمر بالقشرة الى الفضاء فاذا صح ذلك  
كان لنا منه تعليل الضغط الجانبي وحدوث التجمعات او الغضون  
التي هي عبارة عن سلاسل الجبال

## القسم الخامس - الجيولوجيا التاريخية

### آراء في اصل الارض

بحثنا في القسم الاول الآراء المختلفة في اصل الارض وحالة باطنها. والآن نضيف الى ما ذكرناه بهذا الصدد انه قد تحقق من ظواهر المد والجزر وانتقال هزات الزلازل ومن اعتبارات أخرى طبيعية وفلكية، ان الارض الآن جسم جامد صلب جداً وان كل ما فيها من الصخور المصهورة محصور في خزانات محلية وربما وفتية ايضاً، وانه ليس تحت القشرة كتلة كبيرة مائعة كما كان يُظن قبلاً. ويميل الطبيعيون والفلكيون الى الرأي القائل ان مادة الارض وسائر السيارات الأخرى قد انقذت من الشمس بواسطة جاذبية كوكب دنا مرة من الشمس دنواً كان كافيًا لاحداث اضطراب كهذا فيها. وهنا يجب ان نتذكر ان جزءاً صغيراً جداً انترع من الشمس بهذا الحادث. فان مجموع كتلة السيارات واقمارها ليس سوى سبع جزء من مئة من كتلة الشمس. ويُظن ان المادة التي انقذت منها كانت مؤلفة من بعض

كُتَل كبيرة صارت نَوَيَات السيارَات ، ومن كثير من الكُتَل الصغيرة التي انجذب معظمها عاجلاً او آجلاً الى نَوَيَات السيارَات فتكوَّنت بحجمها الحالي . ويظنُّ تشامبرلن وملطن ان الكُتَل الصغرى كانت صغيرة للغاية وكثيرة العدد جداً وانها انضمت ببطء الى الارض وسائر السيارَات فلم يؤثر انضمامها الى الارض تأثيراً عظيماً في احماؤها . ولذلك فهما يحسبان ان الارض كانت دائماً ، منذ وُجِدَتْ ، جامدةً وباردة نسبياً . ويرتأي برل وغيره ان الكُتَل التي اندمجت بالارض كانت كبيرة ، بحجم النُجُوم التي تدور الآن حول الشمس ، وان الوقت الذي اقتضته لتنجذب الى الارض وبقية السيارَات كان قصيراً نسبياً . وبالنتيجة كانت الحرارة التي تولدت من اندماجها عظيمة وكافية لأن تصهر الارض او على الاقل جزءها الخارجى

### طبيعة باطن الارض واصل القارات والبحار

يتضح مما تقدم ان هنالك رأيين مختلفين جداً من جهة حالة الارض قبل ظهور الحياة عليها . وبما ان الثقل النوعي للارض برمتها اعظم جداً من الثقل النوعي لقشرتها وحدها فانه يُستنتج من ذلك ان المواد التي بقرب مركزها كانت اثقل من التي بالقرب من سطحها . وهذا يمكن ان يكون قد حصل بعضه من الضغط الهائل الى جهة

المركز وبعضه الآخر من تراكم المعادن الثقيلة في جهة المركز . ويعزى هذا - على رأي تشمبرلين وملطن - الى تأثير مغنطيسية الارض والى المرونة المتباينة في الكتل المنضمة اليها . وعلى رأي برل يقال ان المواد الاثقل في الكتلة المائعة اي المعادن الفرغنيسية القاعدية طلبت المركز والمواد الحمضية الاخف كالأمرو والفلسبار ارتفعت الى السطح ولهذا السبب كانت الصخور التي بردت اولاً - وهي على الوجه - الغرانيت واضرابه من الصخور الاخرى

فعلى رأي تشمبرلين وملطن تكون المياه قد تجمعت منذ البداية في منخفضات الارض . وعلى رأي برل ان كل المياه الموجودة الآن كانت قبل ان بردت قشرة الارض بخاراً منعقداً في الجواذ لم يكن ممكناً وجودها الأعلى هذه الصورة . وبقيت هكذا الى ان تبردت القشرة الى درجة كافية فتحول البخار الى سائل . وكان سطح الارض على استواء واحد كسطح البحر . ولكن لما تبردت القشرة حصلت تحتها انفجارات هائلة صحبها مقذوفات من صهارات الصخور انبسطت فوق القشرة . وبما ان كتلة الحمم التي انفذت اثقل من القشرة الغرانيتية فانها بثقلها خفضتها الى اسفل فتكوّنت بذلك قعور الاوقيانسات . وأما الصخور الغرانيتية التي لم تغربها الحمم فصارت القارات المعروفة . وفي غضون التاريخ الجيولوجي كان في القارات ميل الى الارتفاع لانها



اخف وفي قعر الاوقيانسات ميل الى الهبوط ، لانها اثقل ،  
 وإلى جذب اقسام من القارات الى اسفل . ولنا سبب معقول الى  
 اعتقاد ان القارات كانت قبلاً تغطي جزءاً كبيراً من المساحة التي  
 يشغلها الان المحيطان الاثلاثيكي والباسيفيكي

### القشرة القديمة والاولى

لا ندر ان نحكم بالتحقيق في اي الرايين هو الاصوب والمرجح ان  
 لا واحد منهما يتضمن الصواب كله . ففي كلتا الحالتين لا بد من ان  
 تكون قد مرّت حقبة طويلة قبل ان صارت الارض الجامة صالحة  
 لان تقوم بلوازم الحياة . وفي اثناء هذه الحقبة الطويلة كانت القوات  
 الداخلية في الارض عاملة على تغيير مسعويات سطحها ما بين رفع  
 مكان وخفض آخر . وكانت القوات الجوية والمياه تبري المرتفعات  
 وتحولها الى تربة لتحملها المياه ثم تنبذها رواسب في الاماكن القليلة  
 الغور من البحر بقرب الشاطئ . وفي اثناء هذه الحقبة كلها كانت  
 مقدوفات الصخور المصهورة تندفق تدفقاً عظيماً مغيرةً ومحولةً القشرة  
 الغرائبية الاصلية والرواسب الاولى . فتبع عن هذه الانفجارات البركانية  
 العظيمة ان اقدم الصخور التي عرفت وميزت ، قد تغيرت عن وضعها  
 وتشوش ترتيبها حتى لم يعد في امكان الجيولوجيين ان يثيروا الى واحد

منها كصخرٍ أو لي حقيقة . ولا يمكن ان يقال عن قسم من اقسام القشرة  
الاصلية انه اولي

### اقسام الحقبه الجيولوجية

ينقسم تاريخ الارض الجيولوجي الى عدة عصور ينقسم كل منها  
الى ادوار . ويفصل بين عصر وآخر مدات سموها ضائعة يمثلها في  
عُرف الجيولوجيين ما يدعونه بعدم التوافق (Unconformity) الذي  
ان لم يكن شاملاً العالم بأسره فانه يكاد ان يكون هكذا ولا سيما في  
العصور الاولى . ويصدق هذا على الادوار ايضاً ولكن بدرجة اقل . وفي  
الصخور التي هي اقدم ما يكون لا توجد احافير . واقدم الاحافير هي  
بقايا صور الحياة الدنيا ثم تأخذ الصور العليا في الادوار المتتالية  
تصعد في سلم الارتفاع . والجدول الآتي يشتمل على خلاصة الاقسام  
الجيولوجية مع الاشارة الى صور الحياة التي تخص بكل واحد منها .  
وفي معظم الاحوال لا تستمر الاجناس والانواع من دور الى آخر .  
وبعض العبال والرتب تنقرض بالمرّة . ولكن كلاً من الاقسام  
الكبرى للحيوانات والنباتات قد استدام منذ اول ظهوره حتى الوقت  
الحاضر . وهذه الاقسام ستذكر بالترتيب من الاقدم الى الاحداث

## الحياة

## العصور والادوار

## رائد الكمبريان Pre - Cambrian

لا احافير محفوظه فيه	الدور الاقدم (Archaean)
فيه قليل من الاحافير الدهنية	دور البروتروزويك (Proterozoic)
في الطبقات العليا	(رائد الحياة)

## العصر القديم (الپليوزويك) Paleozoic

	(Cambrian)	دور الكمبريان
حيوانات بلا فتار	(Ordovician)	دور الاردوفيسيان
	(Silurian)	دور السيلوريان
الاسماك	(Devonian)	دور الديفونيان
نباتات الفحم والبرمائيات (Amphibians)	(Carboniferous)	دور الفحم (كربونيفير)
الزحافات الاولى	(Permian)	دور البرميان

## العصر المتوسط (المسوزويك) Mesozoic

الزحافات والتديبية الاولى	(Triassic)	دور الترياسيك
زحافات وطيور مسنة	(Jurassic)	دور الجوراسيك
ارقي الاسماك وارقي النباتات	(Cretaceous)	الدور الطباشيري

العصر الحديث (السينوزويك) Cenozoic ويشتمل على الزمن الثالث والزمن الرابع

الزمن الثالث (Tertiary)

الثدييات العليا	دور الايوسين (Eocene)
" "	دور الاوليفوسين (Oligocene)
" "	دور الميوسين (Miocene)
" "	دور البليوسين (Pliocene)

الزمن الرابع (Quaternary)

دور البليستوسين (Pleistocene) دور الجليد والانسان الاول  
الدور الحديث او دور ما بعد الجليد (Post - Glacial) العصر الحاضر

### اسماء العصور والادوار الجيولوجية

اخبرت اسماء العصور والادوار الجيولوجية بطرق مختلفة فمنها ما أخذ عن اليونانية للدلالة على درجات العبر المختلفة ومنها ما أخذ من اسماء البلدان او المناطق التي درست فيها صخوره أولاً او

تكشفت جيداً. وبعض تلك الاسماء وصفي وهماك فذلكتها لتكون  
مرجعاً

رائد الكهبريان	—	سابق الكهبريان
بليزويك	—	عصر الحياة القديمة
مسوزويك	—	عصر الحياة المتوسطة
سينوزويك	—	عصر الحياة الحديثة
اركيان	—	قديم
بروتروزويك	—	الحياة الاولى

اما الكهبريان والاردويسيان والسيلوريان والديفونيان فاخذت  
اسماءها من مناطق وقبائل قديمة في الجنوب الغربي من انكلترا  
وويلس

دور الفحم (كربونيفير) — حامل الفحم  
البرميان — من مقاطعة في روسيا  
الترياسيك — من القسم الثالث لهذا الدور في جرمانيا  
الجوراسيك — من جبال جورا  
الطباشيري -- من طباشير انكلترا وفرنسا  
والايوسين والاوليغوسين والميوسين والبليوسين هي درجات  
متفاوتة في الحداثة

الزمن الثالث والزمن الرابع هما من بقايا تسمية جيولوجية كانت  
 مستعملة قديماً ، ازمان كان العصر القديم ( البليزويك ) يدعى الاول  
 والعصر المتوسط ( المسوزويك ) يدعى الثاني . وأما الآن فقد امتست  
 في خبر كان . وعوّل على التسمية الجديدة لما عُلِمَ ان العصر القديم  
 قد تقدّمه رائد الكمبريان الذي هو اطول من العصور التي تلتها  
 كلها معاً

### صخور من ازمة مختلفة مميزة باحافيرها

اذا استثنينا نوعين او ثلاثة من الحيوانات العديمة الفقار المختصة  
 بالادوار الكمبريان . والاردوئيسيان والسلوريان ، فجميع ما بقي منها  
 يختلف كلياً عن كل الحيوانات الحيّة الموجودة الآن لان كثيراً منها قد  
 انقرض في اثناء العصر القديم او عند نهايته . ولا نجد بين اسماك  
 الديفونيان شيئاً يشبه سمك هذه الايام . وتشتمل نباتات الفحم المختصة  
 بدور الكربونيفير او الكربوني على اشجار قريبة من "دبشار" هذه  
 الايام ومن نبات ذيل الفرس والطحلب الدبوسي . وكانت البرمائيات  
 ذات اشكال غريبة تشبه الزحافات . والضفادع العادية التي نشاهدها  
 الآن لم توجد إلا بعد ذلك بمدة طويلة . وزحافات العصر المتوسط  
 ( المسوزويك ) وثندييات الزمن الثالث كانت ذات هيئات غريبة

يختلف معظمها كلياً عن أيٍّ من الموجودة الآن وإن كنا نجد بين  
 ثدييات الزمن الثالث أسلاف بعض الأشكال الحديثة. ويمكن تمييز  
 أيٍّ من صخور هذه الأزمان بواسطة أحافيرها حتى أنه حينما توجد  
 الأحافير لا يبقى ريب من جهة زمان الصخور. ولا يصدق هذا فقط  
 على العصور والأدوار العظيمة بل على أقسامها أيضاً. فإن معظم  
 أحافير العصر القديم تختلف عن أحافير العصر المتوسط حتى أن  
 المبتدئ في علم الجيولوجيا يقدر أن يتعلم بوجه السرعة أن يفرق بينها.  
 إلا أن الفروق بين أحافير دورين من الأدوار الجيولوجية ليست  
 كبيرة كالتي بين أحافير عصرين. وتقلُّ الفروق بين أحافير أقسام  
 أحد الأدوار حتى تقتضي الحال إخباراً وحذقاً لتمييزها. ولكن مع  
 ذلك كله يمكن تمييز أقسام أي دور حتى الصغيرة منها بواسطة  
 أحافيرها

## عصر رائد الكمبريان

( Pre - Cambrian )

رائد الكمبريان معناه سابق أو متقدم الكمبريان وهو أول  
 أدوار العصر القديم. وقد اقترحت له أسماء مختلفة منها الأزوك

والأزكيان وغيرها . ولكن لم يجمع على واحدٍ منها . والاسم المصطلح عليه له والشائع في الاستعمال الآن هو البريكمبريان اي رائد الكمبريان . وهو مقسوم الى دورين : الأزكيان ومعناه القديم والبروتروزويك ومعناه دور الحياة الاولى

### دور الاركيان

صخور هذا الدور اقدم الصخور التي لنا معرفة بها وان لم يكن لنا ما يجعلنا نعتقد انها داخلة في تركيب القشرة الاولى للارض . وهي عبارة عن كتلة من صخور الغرانيت وصخور أخرى متبلورة مشوشة الترتيب للغاية . وبعض اقسامها على ما يظهر من اصل رسوبي . ولكن مقادير هائلة من الطفيليات النارية تخللتها وحولتها كثيراً عن اصلها . وهذه الطفيليات نفسها كانت ايضاً عرضة لفعل طفيليات أخرى جاءت بعدها تكررًا وتخللتها . وفي كندا تحوي هذه الصخور على كثير من حجر الكلس والغرافيت ( الرصاص الاسود ) . وفي اسوج ونروج تحوي على حديد ممتاز بجودته . ويعتبر حجر الكلس والغرافيت والحديد دلائل ممكنة على وجود الحياة لان هذه المواد لا تتولد الا بواسطة عوامل عضوية لكنها كما ذكرنا قبلاً ليست احافير لان عوامل التحول ( الضغط والحرارة والماء ) كافية لاتلاف جميع



انواع الاحافير في الصخور التي تعرّضت لها . وهناك خلوع زاحفة  
زلّقت بها كتل كبيرة من هذه الصخور فوق صخور اقدم منها عهداً  
مسافة اميال عديدة

وتوجد هذه الصخور الاركية في جميع القارات . وهي منتشرة  
كثيراً في كندا وشمال وواوسط اوربا واسيا الصغرى ومصر وسيناء  
وبلاد العرب . والصخور الاركية في اسكتلاندا واسكندناوية هي اجزاء  
من اليابسة التي كانت قبلاً متصلة بها

### دور البروتروزويك

يُقالُ النصف الاعلى من صخور رائد الكمبريان في الغالب  
من صخور رسوبية ، من الحجر الرملي وحجر المرو والحجر الصفيحي ولوح  
الحجر الاسود وحجر الكلس والرخام . وكثيراً ما يتخلل هذه الصخور  
طفيليات من مواد نارية ولكنها بصفتها الصخرية لا تختلف كثيراً عن  
صخور العصر القديم التي هي احدث منها عهداً . واما الاحافير فلا  
تكاد توجد . إلا أنه قد وُجد في الطبقات العليا في بعض الاماكن  
بعض احافير عديمت الفقار

## طول عصر رائد الكمبريان

صخور الأركيان وصخور البروتروزويك ثخينة للغاية . فان ثخنها  
 بُرِّي على ثخن مجموع الصخور التي تكوَّنت بعدها كلها . وطول اي  
 دور كان ، يقاس بثخن طبقاته ، الآن هذا القياس لا يُعصَم من الخطأ  
 لان عمل الرسوب لا يتمشى على وتيرة واحدة في كل حال . ولكن  
 لا نخطئ اذا قلنا ان الكتل السمكية في الطبقات أفضى تكونها وقتاً  
 اطول مما اقتضاهُ تكون الكتل التي هي ارقُّ منها ما لم نجد شيئاً يحملنا  
 على اعتقاد العكس . وبناءً على ذلك نقول ان عصر رائد الكمبريان  
 كان اطول عهداً من كل الحقبة الجيولوجية التي عقبته . وقد قدره  
 بعض الجيولوجيين بـ ٢٥٠,٠٠٠,٠٠٠ او ٢٠٠,٠٠٠,٠٠٠ سنة .

## العصر القديم

أقدم طبقات العصر القديم تستقرُّ في الغالب على رائد الكمبريان  
 بلا توافق . وعدم التوافق يدلُّ ، في المنطقة التي يقع فيها ، على دور  
 مفقود كانت فيه اليابسة اعلى من مستوى الاوقيانس وكان فيه  
 الرسوب وافقاً . ومدة كهذه كانت في الغالب طويلة جداً تساعد على

تعليل صور الاحياء الجديدة التي تظهر في الدور التالي . وفي غضون  
 المدة المذكورة كانت صور الاحياء تنشا وترتقي في بحارٍ اخرى ثم  
 ظهرت في المنطقة المذكورة بعد ان هبطت وصارت بحراً قابلاً  
 للرسوب وتجمع الاحافير فيه

ويقدَّر ثخن طبقات عصر رائد الكمبريان بـ ١٠٠٠ من مجموع  
 ثخن الصخور الرسوبية برمتها، وثن طبقات العصر القديم بـ ١٠٠٠  
 والباقي وهو ١٠٠٠ يعطى منه ١١٠٠ لطبقات العصر المتوسط و ١٠٠٠ فقط  
 للعصر الحديث . وقد بُني هذا التعديل على فرض ان طول الاعصر  
 يتناسب مع ثخن طبقاتها . وهذا مجرد فرض ليس إلا . وبناء عليه  
 تعين ١٠٠٠ من عمر الارض لعصر رائد الكمبريان و ١٠٠٠ للعصر  
 القديم واذا قبلنا تقدير بعض الجيولوجيين الذين يحسبون الارض  
 بردت وصارت تحت تسلط العوامل الجوية والنارية منذ نحو  
 ٥٠٠٠٠٠٠ سنة . وجب ان نحسب طول العصر القديم  
 ١٥٠٠٠٠٠ سنة . وطبقات الادوار الجيولوجية ليست كلها من  
 ثخن واحد ولكن التقدير المذكور آنفاً يجعل طول كل من ادوار  
 العصر القديم من ١٥٠٠٠٠٠ الى ٢٠٠٠٠٠٠ سنة ولو  
 أخذت هذه التقديرات قبل اكتشاف الاشعاع الذائقي لكانت اقل مما  
 هي بعدة مرات . وهي على كل حال من باب الحدس والتخمين . وربما

وُجِدَت في المستقبل خطأً ولكنها الآن مقبولة لدى الجيولوجيين الذين ليس بينهم واحد يجعل طول العصر القديم أقل من بضعة ملايين من السنين

### الحياة في العصر القديم (البلوزوبك)

معنى بلوزوبك الحياة القديمة. ففي الأدوار الأولى لم تكن ذوات الفقرات قد وُجِدَت بعد. وكان معظم عديمات الفقار يختلف جداً عن الأحياء الحديثة. ولما ان ظهرت ذوات الفقار في القسم الأخير من العصر كانت تختلف أيضاً جداً عن المعروف منها في أيامنا هذه إلا أن هنالك بعض امثلة شاذة عن القياس نذكرها لانها مشهورة ومهمة. فان "براكيوبود" (Brachiopod) العصر القديم له جنسان لا يزالان موجودين في البحر حتى الآن. والنوتيلس الجميل *Nautilus* الذي يوجد الآن في الباسيفيكي الجنوبي يشبه كثيراً اخاه الذي كان يعيش في بحار العصر القديم

### التريلوبيت Trilobite

بين أشهر احافير العصر القديم التريلوبيتات. وتتميزها سهل حتى على المبتدى. ولم توجد قط إلا في صخور العصر القديم. وكانت

في منتصف العصر قد اخذت نثمة ثم انقرضت قبل انقضايه .



الشكل ١٦

تريلوبيت Calymene  
توجد انواع كثيرة من احافير  
التريلوبيتات الا انها لا توجد الا  
في صخور العصر القديم (البليزويك)

والتريلوبيت من الحيوانات القشرية  
وان كان يختلف عن السرطان وعن  
سائر الحيوانات القشرية الحديثة .  
جسمه مقسم بواسطة محزبين  
مستطيلين الى ثلاثة اقسام . ولذلك  
سمي " تريلوبيت " ولرأسه ترس  
تستقر فيه عينان مركبتان . وكذلك  
لذنبه ترس ايضا . والجزء الاوسط  
من جسمه مؤلف من قطع متحركة  
يمكن بها من ان يلف جسمه بعضه  
على بعض بشكل كرة كالحويان

المعروف عندنا " بكبابة الشوك " . وذلك لكي يقي الجانب الاسفل  
الرخو من جسمه . ومعظم التريلوبيتات يبلغ طول الواحد منها  
قيراطا او قيراطين . وفي النادر نجد نماذج منه يبلغ طول الواحد  
منها قدما او اكثر

## الأرثوسيراتيت (Orthoceratite)

ومن الاحافير المهمة الباقية من العصر القديم الأرثوسيراتيت الذي كانت صدفته على شكل قرن مستقيم ويبلغ طولها بضعة فراريط او قدماً او اكثر. وهي مقسمة من الداخل الى عدة غرف يشغل احداها - وهي الواقعة عند الطرف الاكبر من الصدفة - جسم الحيوان الرخو. وقد كان وهو ينمو يبني حاجزاً وراءه ويقوم دائماً بالغرفة الاخيرة. وللنوتيلس المذكور، الذي سبق الاماع اليه بأنه ذو شكل شاذ بقي من العصر القديم الى الزمان الحاضر، نفس التركيب الذي للأرثوسيراتيت تماماً الا ان صدفته حلزونية بدلاً من ان تكون مستقيمة والنوتيلس والأرثوسيراتيت كلاهما من صف الأخطبوط والصيدج. ولكن بنية ابط خصوصاً الارجل والعينين. فارجل الأخطبوط والصيدج ذات مصّات لا وجود لها في النوتيلس. وتركيب اعينها يشبه تركيب عيون البشر. واما عين النوتيلس فابسط جداً. وهذه الاختلافات في البنية ناتجة عن حقيقة ان النوتيلس والأرثوسيراتيت هما من الاحياء القديمة. والأخطبوط والصيدج من الاحياء الحديثة العهد بالنسبة اليهما

## حيوانات رخوة اخرى

توجد في العصر القديم حيوانات رخوة أخرى نسبة للبراق  
والتراق لكنها تختلف في النوع والجنس عن الاحياء التي هي احدث  
منها عهداً

## البراكيوبودات (Brachiopods)

البراكيوبودات ذات اصداف تشبه صدف التراق كثيراً الا ان  
في داخلها جسماً رخواً يختلف جداً عما في صدف التراق. وفضلاً عن  
ذلك فان مصراعي صدف البراكيوبود احدهما ظهري والآخر بطني  
حالة كون مصراعي صدف التراق احدهما ايمن والآخر ايسر. ومصراعا  
البراكيوبود الظهري والبطني هما كجانبي السمكة الايمن والايسر. ولا  
تزال البراكيوبودات موجودة في البحر ولكنها كانت في ازمنة العصر  
القديم اوفر عدداً وكانت على الجملة تختلف جداً عن الاشكال  
الحديثة. وقد ذكرنا قبلاً انه يوجد جنسان من براكيوبودات العصر  
القديم بقيا الى زماننا الحاضر حالة كون بقية الاجناس الأخرى قد  
انقرضت.

## الاسماك

تظهر الاسماك في القسم الاعلى من دور السلوريان وتكثر جداً في الديفونيان . اما بعض الاشكال الغريبة ذات الاجسام المدرعة كلياً او جزئياً فيرجح انها ليست اسماكاً حقيقية بل اشكالٌ ادنى من ذوات الفقار . واقرب نسيب حي "اسماك دور الديفونيان الحية هو ابو بشير نهر النيل الذي حراشفه قاسية برأفة ومربعة الشكل . وزعانفه الاربع تتضمن لحمًا . وعظامها طويلة . اما اسماكنا المعروفة فالزعانف فيها عبارة عن اغشية تدعمها عَصَبَات . وموقع الزعنفتين المختلفتين الى الوراثة كآرجل معظم الحيوانات حالة كون موقعها في اسما كنا المعروفة الى الامام بالقرب من الزوج الزعنفي الامامي . وكان هناك بعض كلاب البحر الاولية (Primitive)

## البرمسيات (Amphibians)

كانت البرمسيات التي ظهرت في الدور الكربوني ودور البرميان مختلفة جداً عن ضفادع هذه الايام

## الفحم الحجري ونباته

ان معظم الفحم الحجري الذي نستعمله اليوم قد تكون في الدور



الكربوني إلا أنه قد تكوّن فم حجري أيضاً في ازمئة احدث عهداً من  
الدور الكربوني (كفحم لبنان) ولكن بكميات اقل وعادةً من نوع  
ادنى. وحيثاً وجدت طبقات الفحم اليوم، يقال انه كان في محلها في  
الدور الكربوني بحيرة او مستنقع مكتمل بالنباتات ولا سيما طحلب  
البيت (Peat) وكان في عداد النباتات الديدشار والنبات المعروف  
بالطحلب الدبوسي والنبات المعروف باذئاب الخيل. وهذه كلها  
نباتات صغيرة الآن ولكنها كانت في ذلك الزمان اشجاراً كبيرة.  
وكانت انواعاً تختلف عن الاشكال الحديثة. وكانت هناك اشكال  
اخرى تخصُّ بعيال تعدُّ الآن منقرضة تماماً. وما يهمننا ذكره الآن  
بنوع خصوصي، النبات المسمى "تريدوسبيرمس" اي الديدشار البزري  
وهو يشبه الديدشار في منظره الخارجي. وقد كان يعدُّ اولاً نوعاً منه.  
ولكنه وجد انه يحمل بزراً. وحمل البزير من خصائص النباتات  
العليا. وليس للديدشار نصيب فيه

وحين نخلُّ المادة النباتية في الهواء يأتيها وقتٌ تزول فيه  
بالكلية بفعل التاكسد وافعال اخرى. ولكنها حين نخلُّ تحت الماء  
فلا يتكوّن منها ثاني اكسيد الكربون فقط بل ماءً ايضاً وغاز  
المستنقعات

والنتيجة ان هدر وجين المادة النباتية واكسجينها يزولان اسرع من

الكربون حتى انه حين تكون الكملة آخذة في النقصان تزيد فيها نسبة الكربون المثوية فيتكوّن منه اولاً "البيت" ثم اللغيت (Lignite) ثم الفحم الحجري واخيراً بالتحوّل يتكوّن فحم الانتراسيت (Anthracite) والبيت يشبه الطين الاسود ولكنه مادة نباتية صرّفة تقريباً . واذا جُفّف امكن استعماله وقوداً . واللغيت او الفحم الاسمر قد يكون اسود اللون ايضاً ولكنه - مع سواد لونه - توجد فيه طريقة (خطاً) سمرًا . وحين يشتعل يكون لهيبه اصفر ودخانهُ كثيراً وله رائحة . والانتراسيت كربون صرّف تقريباً . وهو براق وانقى من الفحم الحُمري (Bituminous) ويشتل كفحم الحطب . ووجوده اقل من وجود الفحم الحُمري . فانه لا يوجد الا في المناطق الجبلية التي تسلطت عليها عوامل التحوّل . وقد وُجِدَت طبقات من الانتراسيت في الجبال متصلة بطبقات الفحم الحُمري في السهول المجاورة لها . وطبقات الدور الكربوني (الكربونيفير) ليست كلها فحمًا حجريًا على الاطلاق بل الطبقات السفلى من هذا الدور معظمها من الصخر الكلسي . والعليا منه تنضن طبقات من الفحم تتعاقب مع الصخر الصفيحي (Shale) والصلصال والحجر الرملي والكلسي وتقدّر كمية الفحم باثنتين بالمئة من المجموع . وتختلف طبقات الفحم سمكًا من كسر من الفيراط الى خمس او عشر اقدام وفي احوال

نادرة قد يبلغ السمك عشرين قدماً او يزيد . وكثيراً ما توجد بضع طبقات واحياناً طبقات كثيرة من الفحم الحجري منصول بعضها عن بعض بطبقات من الصلصال والصخر الصفيحي وطبقات أخرى . وتستقر طبقة الفحم عادةً على طبقة صلصالية وتغطي طبقة من الصفيحي الذي كثيراً ما توجد فيه احافير النباتات التي تثبت في المستنقعات والصخور الكلسية في الدور الكربوني الاسفل رسبت طبقات بعضها فوق بعض وعند انتهائه ارتفعت المناطق التي فيها الفحم الى نحو مستوى البحر او اعلى . وعقب ذلك احوال موافقة لتوطلب البيت والنباتات البرية التي نجد بقاياها في الفحم او فوقه . ويدلُّ تعاقب طبقات الفحم مع غيرها من الطبقات على ارتفاعات وانخفاضات متتالية حصلت في تلك المنطقة . وقد تكون الفحم في مستنقعات فوق مستوى سطح البحر كما تكونت طبقات أخرى في ازمان الهبوط او الانخفاض

### العصر المتوسط (المسوزويك)

تتماز نهاية العصر القديم كبدائته بما اصطلح القوم ان يسموه بعدم التوافق (Unconformity) في بقاع متسعة بعيدة الاطراف . والمعنى

في ذلك هو أنه في المنطقة التي يقع فيها عدم التوافق قد تغلبت اليابسة مدة الفترة المعبر عنها بعدم التوافق واضمحلت بالبرّي طبقات كانت قد تكوّنت من قبل . أما الأحافير البريّة فنادرة دائماً لأن الحيوانات والنباتات تتعذر صيانتها في البر . وأما الأحافير البحرية فبطبيعة الحال لم تتجمّع في هذه المنطقة وهي مرتفعة فوق سطح البحر . وقد استمرّت الحياة في أقسام أخرى من الأوقيانوس إذ انقرضت الأشكال العتيقة فيها وظهرت أشكال جديدة . حتى أنه لما عادت المنطقة فبطت ثانية تحت مستوى البحر كانت رواسبها مشتملة على أشكال جديدة جاءت من أقسام أخرى من الأوقيانوسات

### التغيّر في الحيوانات والنباتات

إننا حين نتفحص صخور العصر المتوسط لا نجد التريلوبيت أو الأشكال المشابهة للأسماك الأولية المخصصة بدور الديفونيان ولا نباتات الفحم الخصوصية لأنها هي وكثير غيرها من صور الحياة في العصر القديم قد انقرضت

### طول مدة العصر المتوسط

إن طبقات العصر المتوسط وإن تكن سميكة جداً فإنها أقل

سهكاً من طبقات العصر القديم او عصر رائد الكمبريان بكثير .  
 فاذا بنينا حكمتنا في طول مدة العصر المتوسط على سمك طبقاته جعلنا  
 هذه المدة  $\frac{1}{10}$  من الحقبه الجيولوجية كلها . فاذا فرضنا ان طول هذه  
 الحقبه خمس مئة مليون سنة كانت مدة العصر المتوسط خمسة وخمسين  
 مليون سنة

الآن يجب ان نتبه لما قلناه قبلاً من ان هذه التقديرات  
 ليست حكماً جازماً او نهائياً . ولكنها اعظم بكثير مما لو كانت عملت  
 قبل الآن بجبل واحد

ويعزى تضخم هذه التقديرات الى التأثير المدعى لبعض مواد في  
 قشرة الارض لها خصائص الاشعاع الذاتي . وغير بعيد عن التصديق  
 ان تظهر اكتشافات جديدة تحدو الى تنقيح هذه التقديرات فتزيد  
 عما هي او تنقص

ويجب ان يحسب ذلك كله من باب محاولة الوصول الى  
 الحقيقة الناصعة باستخدام كل ما لدينا من المعرفة

### بجر الروم في العصر المتوسط

في صخور العصر المتوسط من التحريف والمخلع او الزح وتطفل  
 المواد النارية عليها ومن التحوّل بفعل الضغط والحرارة اقل مما في

صخور العصر القديم . وقد كان البحر المتوسط في غضون العصر المتوسط عظيم الامتداد عبر اوربا الجنوبية وافريقيا الشمالية واسيا الجنوبية . وكثير من هذه المساحة صار ارضاً يابسة في القسم الاول من العصر التالي ( اي في الزمن الثالث ) وتكوّنت الجبال الباليوكلايا وبعض سلاسل الجبال العظيمة الاخرى . وبرهان ذلك هو اننا نجد في هذه الجبال وفي اقسام اخرى من هذه المناطق كتلاً عظيمة من الطبقات التي تحوي احافير بحرية من العصر المتوسط

### زحافات العصر المتوسط

يقسم العصر المتوسط الى ثلاثة ادوار الترياسيك والجوراسيك والطباشيري . ويسمى احياناً بزمن الزحافات . وقد كانت الطيور والتدييات موجودة فيه . ولكن الزحافات كانت اكبر ذوات الفقرات في ذلك الزمن . ولا توجد واحدة من زحافات العصر المتوسط حية الى الآن . فانها جميعها انقرضت قبل الزمن الثالث

### الدينوصورات Dinosaurs

كانت لهذه الحيوانات اشكال كثيرة غريبة خصوصاً في الطائفة المعروفة بالدينوصورات ومعنى هذه اللفظة " زحافات مخيفة " . وكان



Triceratops

Tyrannosaurus

دينوصورات

الشكل ١٢

الدينوصورات زحافات كبيرة الحجم من العصر المتوسط (المسوزويك)

معظم الدينوصورات يعيش على اليابسة . وقد كان بعضها أكبر من الفيل بعدة مرات . وكان بعضها من الضواري آكلة اللحوم والبعض الآخر من آكلة النبات وكان بعضها مدرّعاً بدروع ثقيلة من الحراشف أو الصفائح ولبعضها قرون . ولا ريب في أن الضواري الكبيرة منها كانت حيوانات هائلة وقد كان عدد منها بين كبيرة وصغيرة يمشي على الأرجل وكان لقدمها ثلاث أصابع حتى ظنَّ أولاً أن الآثار الكثيرة الباقية لأرجلها على بعض الصخور الرملية وطبقات أخرى هي آثار أرجل طيور

### زحافات بحرية

وكانت في البحر زحافات عظيمة أخرى. وكان لها ، تعجل البحر والحوت ، قوائم على شكل مجاذيف تستعين بها على السباحة . وكان بعضها يشبه الدلافين الذي يعدُّ من الثدييات لا الزحافات فانها كانت ذات اعناق قصيرة وجسوم مكنترة سمكية الشكل ، واسنان قوية . وكان هناك غيرها اطول منها كثيراً وله اعناق طويلة جداً

### زحافات طيارة

وكانت ايضاً زحافات طيارة تطير كالخفاش بواسطة اغشية منتشرة بين القوائم المستطيلة والبرائن . وهذه يجب ان لا تلتبس بالخفاش الذي هو من الثدييات ولا بالطيور . ومن المحقق الثابت انه لا الخفاش ولا الطيور تسلسلت من هذه الزحافات الطيارة التي انقرضت دون ان تخلف نسلًا

### اصل الطيور وذرات الثدي

بما ان الطيور والثدييات هي طوائف ارقى من الاسماك والبرمائيات فلا يُظنُّ انها متسلسلة من حيوانات لها ميزات خصوصية كاسماكنا العادية او البرمائيات كالضفادع او الزحافات



كالسلاحف والحيات، بل يرجح انها تسلسلت من اشكال ادنى ليس لها ميزات خاصة - اشكال نشأت منها الاسماك العليا والبرمائيات والزحافات ايضاً - وفي دور البرميان في اواخر العصر القديم، توجد احافير زحافات دنيئة لا تزال محتفظة بخصائص الاسماك والبرمائيات. فبين هذه يجب ان نفتش عن اسلاف الزحافات العليا والطيور والثدييات. وقد ظهرت الثدييات في اوائل العصر المتوسط (الترياسيك) الا ان بقاياها قليلة وصغيرة وما في الأبقايا ثدييات من جنس دنيء جداً. ولا تظهر الثدييات العليا الا بعد انتهاء العصر المتوسط

### الطيور الاولى

ظهرت الطيور الاولى "الاركيابتيركس" (Archaeopteryx) (معنى هذه الكلمة "الجناح القديم") في دور الجوراسيك. ولم يجد منها المنقبون سوى احفورين لا غير ووجدوا في جرمانيا مفرطحين بين حجارة كلسية طرية تشابه الحجارة الحاوية لاحافير السمك بلبنان. الاحفور الواحد منها محفوظ في متحف برلين والآخر في لندن. وكان حجم هذا الطائر مساوياً تقريباً لحجم القمرى الكبير. وكان ذا ريش ودم حار على الأرجح. ولكن كانت له اسنان في المنقار ومخالب عند

مفصل الجناح . وكان ذا ذنب طويل ورشيتين على جانب كل فقرة .  
 ونجد في الصخور الطباشيرية احافير طيور درداء ( بلا اسنان ) تشبه  
 بعض الطيور المائية الحديثة واحافير طيور ذات اسنان ولكن ليس  
 لها ذنب الأركياپتر كس الطويل

### ارقي الاسماك

ظهرت اسما كنا المعروفة كثيرة في الدور الطباشيري . وهي ارقى  
 من اسماك العصر القديم او اوائل العصر المتوسط . وفي جبل لبنان  
 رواسب اسماك طباشيرية مشهورة

### ارقي النباتات

ظهر في الدور الطباشيري لأول مرة ارقى النباتات وهي الوعائية  
 البزراي التي بزورها متضمنة في مبيض مغلق ، من ذوات الفلقة  
 الواحدة ومن ذوات الفلقتين . وهي النباتات الشائعة الآن

### الامونيت ( Ammonite )

كان اهم واشهر الحيوانات العديمة الفقار في العصر المتوسط  
 الامونيتات التي اضمحلت جميعها عند ختام العصر المذكور والامونيت  
 يشبه كثيراً النوتيلس وهو حيوان ذو صدفة حلزونية الشكل كانت

تنقسم الى غُرُيفات مسدودة بمحاجز عرضية يقيم الحيوان في الغرفة  
 الاخيرة المفتوحة منها وهي الكبرى . ففياً كان الحيوان ينهوا كان يمدد  
 الصدفة ويحرك الى الامام ويبنى حاجزاً جديداً خلفه . وللنوتيلس  
 الذي لا يزال يعيش حتى الآن في الباسيفيكي ، حواجز ملساء منحنية  
 تنصل الغُرُيفات بعضها عن بعض . والنداريز ، التي هي الصلات  
 بين المحاجز وجدار الصدفة الخارجي خطوط منحنية ملساء ايضاً .  
 وقد كان منتصف الحاجز في الامونيت املس ولكنه في جهة الحاشية  
 حيث يتصل بجدار الصدفة الخارجي كان منحنيًا ومجعدًا حتى يظهر  
 التدريز كأنه خط معقد جداً . وفي الامونيات المتحجرة ، كثيراً ما  
 يكون قد زال جدار الصدفة بحيث تمكن رؤية هذا التدريز المعقد  
 والنوتيلس والامونيت كما ذكرنا سابقاً نسيبان للاختبوط ولكنها  
 يقصران عنه كثيراً في سلم الارتقاء

### حيوانات رخوة اخرى

كانت في العصر المتوسط - من اوله الى آخره - حيوانات  
 رخوة عديدة جداً من ذوات الصدفتين كالبلطيتوس واشكال أخرى  
 حلزونية كالبراق

## العصر الحديث (سينوزويك)

ينقسم العصر الحديث الى زمنين الثالث والرابع . ويشتمل الزمن الثالث على اربعة ادوار الايوسين والأليغوسين والميوسين والبلويسين والرابع على دورين البلستوسين والحديث (the Recent)

### الزمن الثالث

يُسمى هذا الزمن احياناً بزمن الثدييات او الحيوانات اللبونة .



الشكل ١٨

Brontotherium

حيوان ثديي هائل الحجم من الزمن الثالث

ولما جاء هذا الزمن كانت زحافات العصر المتوسط الخصوصية الجبارة قد انقرضت وظهرت زحافات اشبه بزحافات الازمنة الحديثة . وكانت هنالك طيور عادية واسماك وكلها من الطرز الحديثة وكانت الغابات والمروج كغابات هذه الايام ومرورها والمعروف ان جميع ثدييات او لبونات الزمن الثالث جميعها قد انقرضت . وقد كان بعضها ضخماً غريب الشكل كزحافات العصر المتوسط . وكثير من الثدييات الحية الآن كالفرس والفيل والحوت يمكن تتبع سلسلة اسلافها الى الزمن الثالث . فالفرس مثلاً قد وجدوا له في اوربا سلسلة من الاحافير في مكان بقرب باريس . ووجدوا مثل ذلك في القسم الشمالي والغربي من الولايات المتحدة الاميركية واقدم هذه الاحافير هي من دور الايوسين واحدها من دور الميوسين . فالاشكال التي هي من اوائل الايوسين كانت صغيرة ولها اربع اصابع في اليد وثلاث في الرجل . واما الاحافير التي هي احداث عهداً فيظهر في سلسلتها زيادة في الحجم ونقصان في عدد الاصابع حتى اذا جئنا الى دور البليوسين وجدنا اشكالا اشبه بالحمير لها اصبع واحدة ( حافر ) في كل من القوائم كالحمير والمخيل في ايامنا هذه وكذلك يمكن تتبع سلسلة اسلاف الحوت والفيل بالوضوح التام فكلاهما قد وجد في صخر الايوسين بالفيوم في صحراء مصر الغربية . ولا

يوجد بين الثدييات الحديثة ما يختلف فيه الواحد عن الآخر كالمهر  
والاسد من أكلة اللحوم والخروف والثور من أكلة النبات ولكن  
خطوط النسب في الفرقتين تتقارب ونتجه الى اشكال دور الايوسين  
التي ليست من أكلة اللحوم ولا من أكلة النبات تماماً بل هي بين  
بين . ويحق لكل من الاسد والثور ان يدعي نسبة منها

ولم يبق شيء من احافير ثدييات الزمن الثالث الى وقتنا  
الحاضر . ولكن كثيراً من الحيوانات الرخوة التي عاشت في الزمن  
الثالث وغيرها من عديمات الفقار تماثل الاشكال الحيّة الآن وتزداد  
هذه المماثلة من اول ادوار الزمن الثالث الى آخرها . وفي درسنا  
للاحافير الحيوانية والنباتية من اول العصر القديم نلاحظ اقتراباً  
تدرجياً من الزمن الحالي . والاشكال القديمة بوجه الاجمال تختلف  
جداً عن الاشكال الحيّة الآن ولكن اقدم تلك الاشكال يفترض  
ويختلف في الاجيال التالية اشكال تشبه أكثر فأكثر اشكال الوقت  
الحاضر

## الزمن الرابع

ينقسم الزمن الرابع الى دورين البليستوسين او الجليدي والحديث او ما بعد الجليدي . وقد جعل البليستوسين والحديث في رتبة الادوار لاهميتها بالنظر الى حياة الانسان . واما من جهة الطول فانه لا يعتدُّ بهما كثيراً بالنسبة الى بعض الادوار التي تقدّمتهما . فمدّة البليستوسين المعروف بالجليدي ايضاً ربما بلغت بضع مئات الالوف من السنين وربما بلغت مليون سنة . ولكن الدور الذي بعد الجليدي او الحديث فيرَّحُّ انه كان نحو عشرين الف سنة . واما العصران القديم والمتوسط فيحسب طولهما بملايين السنين

### البليستوسين او الدور الجليدي

في غضون هذا الدور، كان الجزء الشمالي من اميركا الشمالية واجزاء اكبر في شمال غربي اوربا مغطاة بكتل هائلة من الجليد كالتي نجدها الآن مغطّية غرينلاندا او المنطقة المتجمدة الجنوبية

اما الادلة على وجود انهار الجليدي فيما غير من الزمان فما يأتي :

(١) طبقات الصخور التي برتها هذه الانهار وخذشتها خدوشاً

متوازية. (٢) الجلاميد الكبيرة التي نجدها ملفاة بعيدة عن  
 اماكنها الاصلية اميالا كثيرة. (٣) كتل المواد الركامية  
 (Moraine material) التي معظمها غير منضد إلا بعض اجزائها  
 كما قد تنضد بفعل مجاري المياه المتكوّنة من الجليد الذائب. وهذه  
 المواد الركامية قد سدّت بعض الانهار وغيّرت مجاريها وكوّنت  
 كثيراً من البحيرات التي يكثر وجودها في هذه المناطق. وقد درس  
 هذه الادلة ومحصها سنين كثيرة أشهر علماء الجيولوجيا فلم يبق ريب  
 في صحتها

### سبب الدور الجليدي

ان سبب برد الهواء الذي حصلت عنه كتل الثلج والجليد لاتزال  
 غامضة جداً. وقد ذكروا للتعليل عن ذلك اسباباً عديدة من فلكية  
 ومثولوجية وجيولوجية بحتة ولكننا سنقتصر على الاشارة الى بعضها  
 لا غير ١- الزيادة في معدل سقوط الثلج السنوي تجعل مقداره  
 اعظم من ان تقدر حرارة الصيف على تدويبه كله فيتراكم من سنة  
 الى سنة ٢- نفس هذه النتيجة تحصل من هبوط متوسط الحرارة  
 السنوي ٣- الارتفاع العام في تلك الاجزاء من الكرة الارضية  
 يسبب نقصاً في متوسط الحرارة السنوي. فالآن يكون الصيف في



نصف الكرة الشمالي والارض في نقطة الذنب اي حين تكون على  
بعدها الاقصى عن الشمس . وبسبب مبادرة الاعتدالين سيصبح  
الصيف في نصف الكرة الشمالي بعد ١٠٥٠٠ سنة حين تكون  
الارض في نقطة الرأس اي حين تكون على بعدها الاقرب من  
الشمس . ويصبح الشتاء حين تكون في نقطة الذنب اي وهي على بعدها  
الاقصى عن الشمس . وهذه الحالة قد تكون سبباً لهبوط الحرارة في  
نصف الكرة الشمالي بحيث تصبح مثل حرارة المنطقة المتجمدة الجنوبية .  
وإذا زادت اهليلجية فلك الارض فالزيادة الحاصلة تؤيد هذه النتيجة  
وإذا نقصت كمية ثاني اكسيد الكربون من الهواء الكروي صار  
الطقس ابرد . وإذا استمرت زيادة سفع الشمس مدة طويلة قلت  
ايضاً الحرارة المنبعثة من الشمس

وعلينا وسط هذه الممكّنات ان نفتش عن الحقيقة ضالتنا  
المنشودة . فيجب الانتباه الى امر واحد يستحق انتباهنا وهو ان سقوط  
الحرارة من ٩ الى ١١ درجة في متوسط حرارة الارض السنوي مما كان  
سبباً قد يؤول الى استيلاء الجليد على الاقسام الشمالية من القارات

#### ادوار جليدية اخرى

وما يزيد في صعوبات هذه القضية ، الاكتشاف الحديث انه

وجدت ادوار جليدية أُخرى في تاريخ الارض كان لبعضها تأثير في  
 الاقاليم الواقعة ضمن المنطقة الحارة او بجوارها . والادلة على استيلاء  
 الجليد في دور البروتروزويك تشاهد في كندا وبريطانيا العظمى  
 واسكنديناوية واواسط افريقيا وجنوبها وفي الهند والصين  
 واستراليا . وفي دور الپريميان استولى جليد متسع النطاق على اميركا  
 الجنوبية وجنوب افريقيا والهند واستراليا

### طول الدور الجليدي

ان مدة الدور الجليدي في دور البليستوسين طالت بضع مئتين  
 من الوف السنين لم يكن الزمهرير في غضونهما مستمراً بل كان يتخلله  
 بضعة ادوار حرارتها اعلى فكان الجليد يتقهقر في اثنائها عن بعض  
 الاماكن . وتسمى هذه الادوار المتوسطة بين ادوار الجليد فترات  
 حارة . وقد كانت الحياة الحيوانية والنباتية تسترد في اثنائها مساحات  
 معلومة من اليابسة كان الجليد قد حوّلها الى مناطق غير صالحة  
 للسكن

## أول ظهور الانسان<sup>(١)</sup>

يبين ان الانسان ظهر لأول مرة في اوربا في احدى الفترات الحارّة التي كانت تختل اديوار الجليد . اما من اين جاء اليها فلا نعلم ربما كان مجيئه من افريقيا او من غربي آسيا او من شمال شرقيها

### ادوات صوانية

اقدم آثار الانسان الادوات الصوانية التي صنعها . وتوجد الآن مجبوءة في المغاور والكهوف او مطهورة بين رمال الانهار او مبعثرة فوق اديم السهول . وربما كان انسان ذلك الزمان يستعمل نبايت وادوات أخرى من خشب ولكن هذه سريعة التلف فلا نقاوي عوامل البلى كالصوان الذي لا تكاد تؤثر فيه هذه العوامل مهما كرر عليه من القرون

واقدم قطع الصوان يعرو سطوحها تغير في اللون والمتانة بحسب من مميزاتا الخصوصية ويسمى باتينا (Patina) وتعرف ازمان "انسان قبل التاريخ" المتأخرة التي تختلط بالازمنة التسارنجية - تعرف هذه الازمان بعصر البرنز وعصر الحديد اضافة الى المعدنين اللذين كانت تصنع منها الادوات في ذينك العصرين

(١) انظر الانسان الاول في مصر

وقد سبق العصرين المذكورين عصر الحجر . وهو ينقسم الى دورين قديم وحديث (Paleolithic & Neolithic) . فادوات الدور القديم مصنوعة من صوان مشقق - وادوات الدور الحديث مصنوعة من صوان شقق اولاً ثم جلي وصل . ويقسم كل من دوري العصر الحجري الى اقسام اخرى بحسب حجوم واشكال الادوات التي صنعت فيها . فكان بعض اقدم تلك الادوات لوزي الشكل لكنه بقدر راحة يد الانسان وكان على ما يظن يقبض عليه بايد ولذلك دُعي Coups de poing اي حجارة قبضة اليد وقد تفنن الانسان بعد ذلك في صنع تلك الادوات فصنعها من الصوان المشقق بهيئات جميلة واشكال انيقة مختلفة

### الشعب النيندرتالي The Neanderthal Race

ان اقدم البشر في اوربا الذين لدينا هياكل عظامهم كاملة كانوا من شعب يعرف بالنيندرتالي نسبة الى مكان بجرمانيا حيث وجدت احدى اوليات الجماجم . ورجال هذا الشعب اقوياء البنية ولكنهم لم يكونوا يمشون منتصبين بل كانوا منحنين قليلاً . وكان ينقصهم بروز الذقن الذي هو من سميات انسان ذلك الزمان . وكانت الجهة متخففة عن الحجاج البارز كثيراً فوق العينين . وكان النيندرتاليون

يقسمون باوربا حوالي منتصف العصر الحجري القديم . والادوات  
الصوانية التي وُجدت مع جماجم ذات اشكال لها خصائصها المميزة  
لها عن سواها . وكانت تختلف عن الادوات الصوانية المصنوعة في  
زمان اقدم وعن المصنوعة في زمان احدث عهداً

### الكرومانيون

يظهر ان النيندرتاليين قد انقرضوا بايادي شعب جديد جاء  
من حيث لاندرى وقد دُعي ناسه بالكرومانيين نسبة الى مكان بفرنسا  
حيث وجد محفوظاً اكمل هيكل عظمي . وكان الكرومانيون من  
الطراز الحديث كـ بعض الشعوب التي نجدها الان في بعض اقسام  
اوربا

### البيكانثروبوس (Pithecanthropus)

وُجد في جزيرة جاوى في طبقات آخر الپليوسين او اوائل  
البلستوسين قسم من جمجمة وعظم فخذ . وبعد درسها والتدقيق في  
فحصها نُسب الى مخلوق اعلى من اي نوع من القردة الحية الآن ولكنه  
ادنى من الانسان . ويدل عظم الفخذ على ان صاحبه كان يمشي منتصباً  
وكانت الجمجمة قليلة السعة والجمجمة منخفضة جداً . وقد دُعي هذا

المخلوق الانسان القروي (Pithecanthropus) ولكن لا يتبادرن الى الذهن ان هذا هو المسمى بالحلقة المفقودة اي انه سليل القرد وسلف الانسان بل الأرجح انه لا هذا ولا ذاك . ولكن له سلسلة نسب ترجع به الى بعض الاحياء الدنيئة التي عاشت في اوائل الزمن الثالث وقد تسلسل منها القرد والانسان القروي والانسان على وجه الاستقلال

#### نوع رواسب واحافير الزمن الرابع

ليس في رواسب الزمن الرابع كتل كبيرة من الطبقات المرصوفة كالتي تكونت في الازمنة التي تقدمت بل تتألف طبقاته من رواسب الكهوف ورمال الانهار وحصاها ورمال وحصى شواطئ البحار ومن سهول غرينية (Alluvial) ودلتات الانهار العظيمة وما حملته السواني (الرياح التي تحمل التراب) من الرمال . وتدل احافير الحيوانات العديمة الفقار على انها هي نفس الانواع الحية وبين الثدييات كثير من الانواع المنقرضة ولكنها لا تختلف كثيراً عن الانواع الحية . وبعض انواع الحيوانات القليلة العدد والمحصورة في اماكن محدودة الآن كانت في دور البليستوسين اوفر عدداً واوسع انتشاراً . وقد كان في اميركا الشمالية واوربا وشمال اسيا

عدة أنواع من الفيلة كان بعضها أضخم جسماً من الأفيال الحية الآن .  
 وكانت هنالك أنواعٌ من الفرس والمواشي والأسود والنمورة ووحيد  
 القرن وفرس النهر

## القسم السادس

### جيولوجيا سوريا وفلسطين وشرق الأردن

#### الصخور المتبلورة

توجد الصخور المتبلورة، كالغرانيت والنيس والشست في جميع  
 القارات . وهي عادةً من عصر رائد الكمبريان . ومنها تكوّن الأساس  
 الذي ارتكزت عليه بعد ذلك الصخور المنضدة . ولا توجد الصخور  
 المتبلورة في سورية ولا في فلسطين ولا في شرق الأردن ولكنها كثيرة  
 في آسيا الصغرى شمالاً وفي بلاد الغرب وسيناء ومصر جنوباً . ومساحة  
 الأرض التي توجد فيها هذه الصخور الآن أقلُّ كثيراً مما كانت قبلاً

على ما برَّح . وهي بقية اراضٍ قديمة كانت تجري منها الانهار حاملة  
 الرواسب التي تعالَّف منها جبال وسهول سورية وفلسطين وشرق  
 الاردن الآن

وكثيراً ما تشتمل الصخور المتبلورة على معادن ثمينة خلُو سورية  
 منها احد اسباب فقرها المادي

واما عهد الغرانيت التي تُشاهد في الابنية والحِزب القديمة فقد  
 أُتي بها قديماً من اصوان بمصر . والذي جعل نقلها سهلاً نوعاً هو نهر  
 النيل

### صخور العصر القديم

صخور العصر القديم ليست كثيرة في هذه الاصقاع . ويختصر  
 وجودها في الشمال الاقصى والجنوب الاقصى حيث توجد في جوار  
 صخور عصر رائد الكمبريان المتبلورة . ففي جبال امانوس ( كرداغ )  
 بقرب الاسكندرونه صخور من دور الديفونيان معظمها من النوع  
 المتخول وتحتوي على معادن الكروم والمغنيسيا والبتروول . وعند " الغور  
 الصافي " على التخم الجنوبي الشرقي من بحر لوط طبقة من الصخر



الكلسي تعرّت فبرزت على السطح تتضمن "تريلوبيتات" و"براكيوبودات" من دور الكمبريان. ويستقرّ هذا الصخر الكلسي على صخر مكتمل مؤلف من حصى صخور متبلورة. وهذه أقدم الصخور المنضدة في هذه الاصقاع. وفي غرب سيناء حجارة رمليّة وكلسيّة من عهد الدور الكربوني منحوي على احافير كربونية ولكنها خالية من الفحم الحجري. وهذه الصخور الكربونية مناخمة لصخور سيناء المتبلورة التي هي اقدم منها

## صخور العصر المتوسط

### الترياسيك

توجد مساحة صغيرة من صخور الترياسيك في شرق الاردن بين طبقات الحجر الرملي النوبي

### الجوراسيك

ان صخور الجوراسيك هي التي تولّف الصخر الكلسي التخاني بلبنان. وفي مجدل شمس الى الجنوب الشرقي من جبل الشيخ قسم صغير منه منحوي احافير مهمة عديدة. وطبقات الجوراسيك التي في مجدل

شمس هي اقدم من الصخر الكلسي النحائي في لبنان الذي يوجد ايضاً في  
 مجدل شمس مرتكراً على الطبقات الاقدم عهداً. واما كون الطبقات  
 الجوراسية بلبنان واقعة ايضاً تحت الصخر الكلسي النحائي فغير معروف  
 لان هذا الصخر غير ظاهر بلبنان على الاطلاق

وفي شرق الاردن قسم صغير من الطبقات الجوراسية بادٍ للعيان  
 بين طبقات الصخر الرملي النوبي بداء الترياسيك. وفي الشمال الغربي  
 من سيناء طبقة من الجوراسيك مكشوفة ومجاورة للحجر الرملي النوبي

### صخور طباشيرية

ان هذه الصخور اعظم انتشاراً من سوادها في سوريا وفلسطين  
 وشرق الاردن ولكنها في العراق وبلاد العرب وسيناء ومصر اقل ما  
 هي في البلدان المذكورة. ومعظم تركيبها من الحجر الكلسي ولكنها  
 تحنوي ايضاً على الحجر الرملي والصلصال

### صخور الزمن الثالث

صخور الزمن الثالث اقل انتشاراً في سوريا وفلسطين وشرق  
 الاردن ما هي في العراق ومصر حيث تنتشر كثيراً

## الايوسين

توجد صخور الايوسين بقرب النبطية شرقي صيدا وفي البقاع بقرب زحلة وبعلمك. وتمتد كثيراً شرقياً جبل لبنان الشرقي حيث تغطي الصخور الطباشيرية التي هي اطرى واشدّ بياضاً منها . وتوجد ايضاً في شمال سوريا وفلسطين ولكنها غير كثيرة

## احافير الايوسين

النَمْبُولِيْت (The Nummulite). من احافير دور الايوسين "النمبوليت". وهو مستدير الشكل مسطح يشبه في شكله قطعة نقود. ولذلك سمي بهذا الاسم اللاتيني الاصل Nummus ومعناه قطعة نقود. وهو من البروتوزوات اي الحيوانات ذات الخلية الواحدة التي يكاد يكون معظمها مكرسكوبياً. فيكون التريلوبيت شاذاً جداً عن القياس لانه كثيراً ما يكون اكبر حجماً من الليرة الذهبية . ومع هذا الحجم الكبير فان الحيوان الحي داخل الصدفة مؤلف من خلية واحدة من البروتوبلازم . وصدفته مؤلفة من مادة كلسية تحوي على عدد كبير من الغريفات ينفذ بعضها الى بعض وتضمن كتلة البرتوبلازم . وفي الجدار الخارجي ثقب عديدة تنمنا منها الى الخارج خيوط دقيقة من البرتوبلازم لكي تتناول الطعام اللازم لحياة الحيوان . ويوجد هذا

الحيوان الآن حياً في بعض الابحر . وقد كان في دور الايوسين كثيراً جداً حتى ان بعض الطبقات مؤلفة برمتها تقريباً من اصدافه . ويدعى حجر كلسي كهذا حجراً نمبوليتياً . ويوجد بين صخور الايوسين في سورية ومصر

### الميوسين

كما تناخمت طبقات الايوسين الطبقات الطباشيرية كذلك تناخمت طبقات الميوسين بدورها طبقات الايوسين . وهذه هي الحال في سورية الشمالية وسيناء ومصر . وقد المعنا سابقاً في اثناء الكلام عن ارتفاع لبنان عند ختام الدور الطباشيري الى مساحات ميوسينية منفردة عند مصاب انهار لبنان

### رواسب اليبوسين

ان بروز سوريا وفلسطين من البحر تمّ تقريباً عند ختام دور الميوسين . ولذلك فصخور هذا الدور ليست متوافرة فيها . ولكن يوجد قليل منها في شمال سوريا . فيقرب اللاذقية وعلى مسافة بضعة اميال من البحر مجموعة منها كانت بلاريب في دور البليوسين ساحلاً وملياً . ولكن بسبب ارتفاع المنطقة الذي حدث فيما بعد اصبح الآن بعيداً عن البحر . ( انظر صفحة البليوسين بمصر )

## رواسب الزمن الرابع

ان رواسب الزمن الرابع في سوريا وفلسطين تشتمل على  
 الغرين والحصى في اودية الانهار، وعلى احقاف الرمل على طول  
 ساحل البحر المتوسط، وعلى رواسب الكهوف التي لها اهمية خصوصية  
 لاحتوائها على ادوات صوانية واثار أخرى للانسان قبل زمن النارنج.  
 وقد وجدت في بادية الشام شرقي سكة الحجاز ادوات صوانية من  
 العصر الحجري القديم والحديث مما يدل على ان تلك المنطقة كانت  
 في القديم اغزر ماء وافر سكانا ما هي الآن. وقد وجدت على  
 شواطئ البحر المتوسط رواسب كهفية تحوي على اثار الانسان القديم  
 كاتي ووجدت في جبل الكرمل وراس الصرفند وبقرب مصاب نهر  
 الكلب ونهر ابراهيم ونهر الجوز. والقطع الصوانية في بعض تلك  
 الرواسب هي من مميزات اقسام معلومة من العصر الحجري القديم وفي  
 بعضها الآخر من مميزات العصر الحديث. ويوجد مع قطع الصوان  
 عظام حيوانات بعضها قد انقرض والبعض الآخر لا وجود له في  
 هذه الاصقاع. فمن تلك الحيوانات الجهور والابل والوعل والمختبر

البرّي والغزال والثور البرّي والدب الكهفي ووحيد القرن وفرس النهر . وقد انقرض من هذه الحيوانات الدب الكهفي وفرس النهر على اختلاف ضرويه ووحيد القرن انقرضاً تاماً . وما بقي منها لا يزال حياً يقيم باماكن بعيدة عن ساحل البحر المتوسط

وقد وُجِدَت بالقرب من بحر الجليل ( بحيرة طبرية ) جمجمة لها في عيون اهل العلم اهمية عظيمة لانها الوحيدة من الدور المُستيرياني ومع انه وُجِدَت في سورية وفلسطين ادوات صوانية كثيرة تخص بالدور المُستيرياني ، الذي هو دور النيندرتالين ، فلم يجد المنقبون عن الآثار سوى هذه الجمجمة من الدور المذكور

#### دور الجليد اللبناني

لقد كان للعصر الجليدي تأثيره في سورية . لم تكن في البلاد كتلة جليد قارية ولكن كان نهر جليد على جبل الارز في شمال لبنان وكان الركام الانتهائي الذي غادره يشغل المدرج ( الامفيتاتر ) حيث ارز الرب الآن . ويمتدُّ سفلًا في وادي قاديشا الى حدود بشري وحصرون على اقل تقدير

## الصخور النارية في سورية وفلسطين وشرق الاردن

توجد الصخور النارية في الصخر الرملي في اماكن عديدة ببلبنان فلا بدّ من ان تكون قد اندفقت في اثناء رسوب الصخر الرملي لانها لا تخترق الصخر الكلسي الفوقاني في اي مكان آخر وقد حدثت فيضانات نارية اخرى ولكنها احدثت من هذه عهداً . منها البقعة الواسعة من الصخور النارية في عكار بشمال لبنان . ومنها فيضان الحم المتسع النطاق في الجولان وحروران جنوبي الشام وصخور هذه المناطق تعرف حالياً من لونها الاسود وان كانت سطوحها تسمّر بعد تعرّضها للعوامل الجوية . والظاهر ان منطقة الصخور النارية في اللجاء شمالي جبل الدروز احدثت عهداً من الجميع لانها لم تتأثر بعد بالعوامل الجوية والبري الا قليلاً جداً . وقد اتخذت الحم التي تجهدت هناك شكل امواج كبيرة . وتوجد مساحات اخرى كبيرة من الصخر الناري على جانبي بحيرة طبرية وإلى الشرق والجنوب من بحر لوط . وفي كلا هذين الصّفتين ينابيع حارة تستمد حرارتها من اتصالها بالصخور التي لا تزال حامية في الاعماق تحت سطح الارض

## بروز سورية وفلسطين تدريجاً من البحر

ان الطبقات الطباشيرية في جميع اعالي لبنان الغربي والشرقي (انتيلبنان) وجبل الشيخ هي احدث الطبقات التي وُجِدت . وهذا بيّنة جلية على ان ارتفاع هذه الجبال قد ابتداءً عند نهاية الدور الطباشيري . إلا ان الارتفاع كان تدريجياً . وقد استمرّ مدة دوري الايوسين والميوسين . يتضح ذلك من ان طبقاتها واقعة على جوانب هذه الجبال من اسفل . وبقيت طبقات الايوسين والميوسين تحت وجه مياه البحر مدة هذين الدورين بعد ان كانت كتلة الجبال الرئيسية قد برزت منه . واخيراً ارتفعت عند نهاية الدورين المذكورين الايوسين والميوسين . وتوجد طبقات الايوسين في ارض البقاع وعلى المنحدرات الشرقية من لبنان الشرقي . اما في لبنان الجنوبي فانها توجد بجوار النبطية بقرب صيداء . وتوجد طبقات الميوسين في البقاع وعند مصاب اعظم الانهار الجارية من لبنان الى البحر المتوسط . وتوجد كتل كذمه من صخر الميوسين في القسم الشمالي من بيروت عند مصب نهرها وعند مصب نهر الكلب وعند راس الشقعة وفي الكورة وجبل تَرْبُل بجوار طرابلس . وكانت اودية نهر بيروت ونهر الكلب ونهر



الجوز قد تكوّنت وحملت الى البحر من اعالي لبنان الذي كان في ذلك  
العهد أخذاً في الارتفاع تدريجاً في اثناء دورّي الايوسين والميوسين  
— حملت الرواسب التي تألفت منها تلك الطبقات

وفي غضون كل من الزمن الثالث والرابع كانت هذه الاودية  
المذكورة آنفاً تزيد عمقاً تدريجاً بفعل البري حتى بلغت مساحتها  
العظيمة الحالية.

وقد بُريت ايضاً صخور جوانب الجبال وبقيت القمم العالية  
شاخصة

فحدوث هذا المقدار الجسيم من الارتفاع في اثناء الزمن الثالث  
والرابع يجعلنا نوقن بأنّ ذينك الزمنين كانا طويلين جداً

### الصخر الرملي في الجنوب (الرملي النوبي)

لا يقتصِر وجود الصخر الرملي في سورية فقط . فانه يوجد ايضاً  
في شرق الاردن وبلاد العرب وسيناء ومصر . واما في فلسطين الغربية  
فلا يظهر الصخر الرملي ولا الكلسي الجوراسيك مع انه غير بعيد ان  
يكونا موجودين تحت الصخر الكلسي الطباشيري . ونجد في كل من

سورية والجنوب ان الطبقات الراكبة على الصخر الرملي هي من الكلسي  
 الطباشيري الفوقاني . اما في الجنوب فيرتكز الصخر الرملي على طبقات  
 الجوراسيك في منطقة واحدة فقط او في منطقتين صغيرتين : واما في  
 بقية الالماكن فانه يرتكز اما على الكربوني ( الكربونيفير ) او على  
 الكلسي الكمبرياني او على الصخور المتبلورة المختصة برائد الكمبريان

وفي الشمال يحده الكلسي الطباشيري من فوق والكلسي  
 الجوراسيك من تحت . واما في الجنوب فحده الفوقاني هو هو . واما  
 اجزائه السفلى فاقدم كثيراً وترتكز على صخور العصر القديم وعصر  
 رائد الكمبريان . وفي مصر العليا وشرقي مصر وسيناء وبلاد العرب  
 نجد ان الصخور المتبلورة التي هي - في الراجح - بقايا كتلة قارية قديمة  
 يحدها على طول - تقريباً - الصخر الرملي الذي لوجوده في نوبيا ،  
 دُعي بالرملي النوبي . وفي جنوب بحر لوط على الجانب الشرقي من  
 وادي العربّة يبلغ سمك الصخر الرملي النوبي بضعة آلاف قدم . وفي  
 هذا الصخر نُقرت قبور وهياكل البتراء ( وادي موسى ) ومدائن صالح  
 وبطن الغول

## مجموعات صخور لبنان الرئيسية الثلاث

يمكن حصر صخور لبنان في ثلاثة أقسام رئيسية: الصخر الكلسي النحائي والبخري الرملي والصخر الكلسي الفوقاني. فالكلسي النحائي جوراسيك وهو أقدم الصخور في لبنان. والرملي هو الطباشيري الأسفل. والكلسي الفوقاني هو الطباشيري الأعلى. وهذه الأنواع الثلاثة يمكن مشاهدتها في الوجه الغربي من جبل صنين وفي أماكن أخرى عديدة. فيشاهد الصخر الرملي على وجه صنين مرتكزاً على

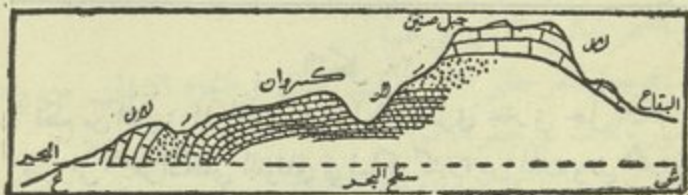

الشكل ١٩

قَطع من الشرق إلى الغرب بجبل لبنان الغربي بخترق كسروان وصنين. الصخر الكلسي الفوقاني والصخر الرملي قد زالا من كسروان بالابتداء وفي الصخر الكلسي النحائي على الوجه

الحرفان ك ف ( في الشكل ) برمزان إلى الحجر الكلسي الفوقاني

والحرف ر برمزان إلى الحجر الرملي

والحرفان ك ت برمزان إلى الحجر الكلسي النحائي

الصخر الكلسي النحائي ويشاهد الكلس فوقاني مرتكزاً على الرملي  
ومكوّنًا قمةً الجبل

الصخر الكلسي النحائي بلبان

هذا الصخر كثيف وقاسٍ والاحافير فيه أقل مما هي في الصخر



الشكل ٢٠

قطع من الشرق الى الغرب يجبل لبنان الغربيّ يخترق جبل الكريمة  
قد زال الصخر الكلسي فوقاني في أماكن كثيرة من المتن وبقي الحجر الرملي  
على الوجه

اما الصخر الكلسي النحائي فيظهر عند الجزء الاسفل من وادي صليبا

كف = كلسي فوقاني

ر = رملي

كث = كلسي نحائي

الكلسي فوقاني ويوجد في بطون اعماق الاودية . وقد يبلغ سمك  
المكشوف منه احياناً بضعة آلاف قدم . وفي بعض الاحوال الاخرى

كما هي الحال عند جسر القاضي لم يبلغ الا بتراب الألى الطبقات العليا من مجموعة الصخور . وبما ان لبنان طيبة محدبة عظيمة ، فكل مجموعة



الشكل ٢١

قطع من الشرق الى الغرب بلبنان في جبل الباروك الصخر الكلسي النوفاني والصخر الرملي زالا من القسم الرئيسي بجبل الباروك وبقى الصخر الكلسي النوفاني على القمة وفي جوار البحر يظهر الصخر الكلسي النوفاني في الجزء الاقل من وادي الدامور بالقرب من جسر القاضي

ان بنية جبل الشيخ تشبه بنية جبل الباروك

ك ف = كلسي فوقاني

ر = رملي

ك ت = كلسي نوفاني

صخور فيه ترى اما منخفضة على اجناب السلسلة او مرتفعة الى جهة الوسط . وتسهل رؤية ذلك بدرس القطوع المرسومة في هذا الكتاب . ففي القطع الذي هو من اول صنين الى آخره يرى ان الكلسي النوفاني

يظهر في كسروان على السطح . وهو حقيقةً يكوّن قهة السلسلة في  
الباروك . وبرز الصخر الكلسي الاسفل بلبنان الشرقي اقل امتداداً  
ما هو بلبنان الغربي ومنه تتكوّن قهة جبل الشيخ كما تتكوّن ايضاً قهة  
جبل الباروك

وفي مجدل شمس وعلى المنحدر الجنوبي الشرقي من جبل الشيخ  
حدث في غابر الدهر خلعٌ فرفع الى السطح طبقات الجوراسيك التي  
هي اقدم من الكلسي الجوراسيك في لبنان وفيها كثير من الاحافير .  
ولا يظهر ان الكلسي التخناني قد امتد جنوباً ، الى فلسطين وشرق  
الاردن

### الصخر الرملي في لبنان

الصخر الرملي في لبنان متصل بالصخر الرملي النوبي الذي في  
مصر وسيناء وشرق الاردن . ويتراوح سمكه بين ١٠٠ و ١٠٠٠ قدم  
او اكثر . وحيثما وجد كان فوقه الصخر الكلسي الطباشيري الاعلى .  
وهو في لبنان مستقرٌ على الصخر الكلسي الجوراسيك . واما في الاماكن  
التي هي ابعد جنوباً ، فاقسامه السفلى ، التي هي اقدم كثيراً ، تستقر على  
صخور الدور الكربوني او الكمبريان ، بل على صخور رائد الكمبريان  
المتبلورة

والصخر الرملي اللبناني خال من الاحافير في قسم كبير من ثخونه.  
ولكنه عادةً يحنوي عند مستوى معلوم على طبقة من اللغزيت معها  
صلصال و صخور صفيحة

ويتراوح سمك اللغزيت بين فيراط ويرد. ولكنه لسوء الحظ  
قليل القيمة لوجود كمية كبيرة من الكبريت ممتزجة به ولصعوبة  
حفر طبقاته بسبب رقتها وفي بعض الاماكن - كالماكن الذي يجوار  
عبيه بلبنان - يحنوي القسم الاعلى من الصخر الرملي على احافير  
عديدة

### الصخر الكلسي النوفاني في لبنان

سمك الصخر الكلسي الاعلى في لبنان يتراوح بين بضع مئات  
وبضعة آلاف من الاقدام. وطبقاته في الغالب مائلة ميلاً عظيماً على  
جوانب السلسلة الا انها تصير اقرب الى الافقي قرب الوسط. وتمكن  
قسمتها الى اجزاء مختلفة بحسب احافيرها ونوع صخورها. وفي بعض  
المواقع توجد ايضاً طبقات سميكة من الصلصال. وبعض تلك  
الاجزاء المذكورة آنفاً يحنوي على كثير من الاحافير

## صخور لبنان النارية

توجد الصخور النارية في أقسام مختلفة من لبنان . وغير خافٍ أن هذه الصخور اندفعت في غضون دور الصخر الرملي لأنها تتخلل الصخر الكلسي الأسفل والرملي ولا توجد مطلقاً على الصخر الكلسي الفوقاني ولا ضمنه . وصخور عكار النارية في شمال سورية تتركز على الصخر الكلسي الفوقاني . ولذلك فهي أحدث عهداً من نظائرها في لبنان . وبصدق ذلك أيضاً على صخور الجولان وحواران النارية جنوبي الشام

### أحافير الصخر الكلسي الأسفل

لكل من مجموعات الصخور الرئيسية الثلاث في سورية وفلسطين أي الكلسية السفلى ( الجوراسيك ) والرملية ( الطباشيرية السفلى ) والكلسية العليا ( الطباشيرية الأعلى ) أحافيرها الفارقة . واحد أحافير الطبقات العليا من الصخر الكلسي الأسفل الممتاز بصفات خاصة هو الحيوان البحري المعروف باسم توتيا (*Cidaris glandaria*) الذي يكسو جلده شوك كثيف ويشبه بحجمه وشكله حبة الزيتون . وقبلما يدوم جسم هذا الحيوان امداً طويلاً ولكن شوكه يدوم . وهو



كثير الوجود في بعض الاماكن ويسمى بزيتون بني اسرائيل وقد تنبه

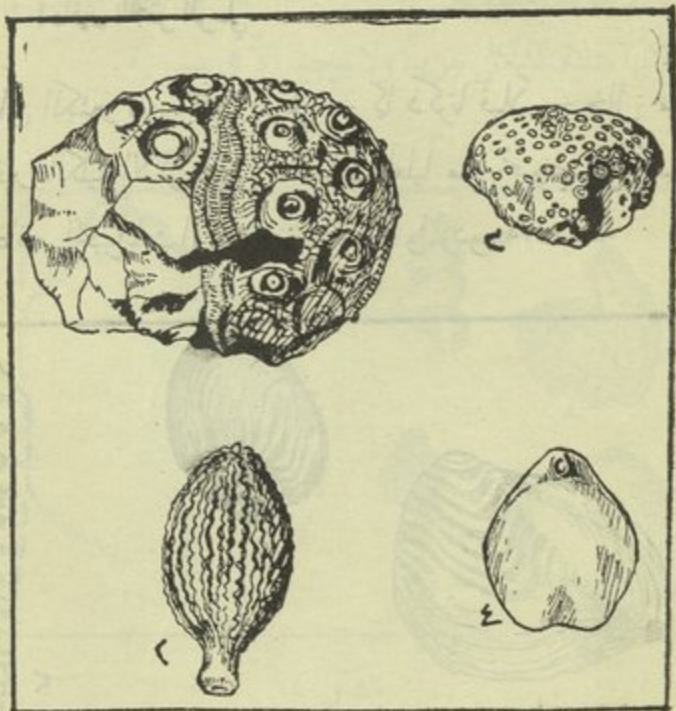

الشكل ٢٢

احافير من الطبقة الكلسية السفلى

- (١) نوتيا (*Cidaris glandaria*)
- (٢) شوكة من هذه النوتيا
- (٣) نوع من المرجان (*Stylina bullosa*)
- (٤) نوع من البراكيوبودات (*Terebratula*) وجه ٥٨

لثة الصليبيون فنقلوا كثيراً منه إلى أوروبا كذكرار من الأرض المقدسة

### احافير الصخر الرملي

ان الكثير من الصخر الرملي - كما ذكرنا قبلاً - خالٍ من  
الاحافير بالكلية إلا أن بعض الطبقات العليا منه تحوي على كثير  
من احافير الحيوانات الرخوة من الفوقعية والمزدوجة الصدفة

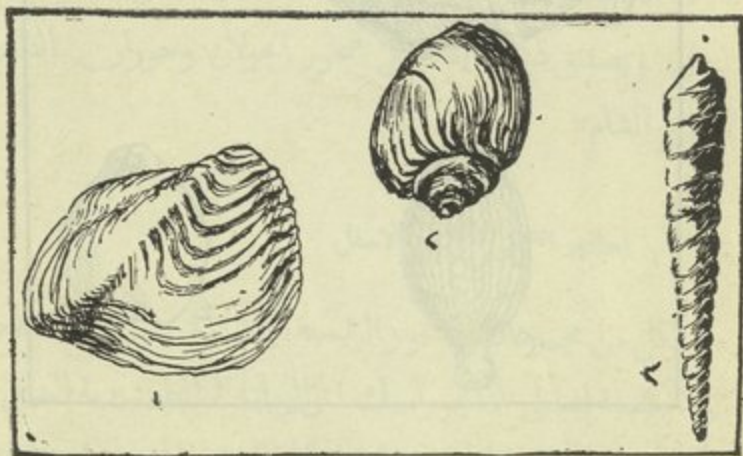

الشكل ٢٣

احافير من الصخر الرملي بلبنان . وهي من الصدفيات (Mollusca)

(١) من ذوات الاصداف المزدوجة (*Trigonia syriaca*)

(٢) و (٣) صدفتان من طائفة البزاق (*Gastropoda*)

(*Neritopsis ornata*) (*Nerinea schickii*)

ومن الاحافير المزدوجة الصدفة الممتازة بصفات تفرقها عن  
سواها التريغونيا السورية (*Trigonia syriaca*) وقد سميت بهذا  
الاسم لانها مثلثة الشكل تقريباً ولا توجد الا في سورية



الشكل ٢٤

احافير من الصخر الكلسي النوفاني بلبنان

١ و ٢ و ٥ طوايع ٢ و ٤ منخجرة الصدفة

(Gastropoda - Pterocera) ١

(Gastropoda - Turritella) ٢

(Lamellibranchiata - Vola subatava) ٣

(Lamellibranchiata - Ostrea dieneri) ٤

(Lamellibranchiata - طابع غير معلوم الاسم) ٥

## احافير الصخر الكلسي الاعلى

الصخر الكلسي الاعلى كثير الاحافير جداً . وفي بعض الطبقات توجد الاصداف محفوظة تماماً وفي البعض الآخر قد انحلت تاركة طواع (Casts) الآثار الداخلية او الخارجية . وهذه الطواع تُعْرَى من الحجر الكلسي الصلصالي الطري الذي كانت مطهورة فيه ونرى في بعض المواقع كثيرة جداً حتى انها تغطي وجه الارض . وفي ذات هجوم واشكال متباينة . وبعض ذوات الصدفتين كثيراً ما تشبه اللوز حتى ظننا البعض انها لوز متحجر

## سمك متحجر

يوجد سمك لبنان المتحجر المشهور في الطبقات الطباشيرية او البلاط المنخض بالنقسم الاعلى من الصخر الكلسي الفوقاني وهو كثير جداً في ثلاثة اماكن ساحل علما و حاقل و جمجولا و ميثوث على عمق بضع اقدام من البلاط الذي لا بد ان يكون رسوبه قد اقتضى وقتاً طويلاً . ويصعب ان نتكهن بمعرفة السبب الذي جعل عدداً عظيماً من السمك يموت في هذه الاماكن الثلاثة ان الصخور الكلسية الطباشيرية الناعمة كنده تكون في بحار

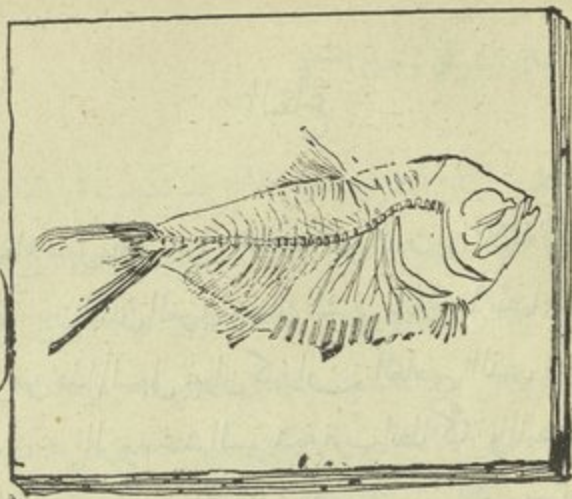

الشكل ٢٥

سمكة منجمرة من الطبقة الكلمية النوفانية بلبنان

(*Diplomystus brevissimus*)

وهي من نوع كثير الوجود . وقد وُجد الوف منها في حافل وجولا بلبنان  
الشامي مع كثير من انواع اخرى وجودها اقل

هادئة قليلة الغور . ففي كل من هذه الاماكن الثلاثة لا بد من ان  
يكون السمك قد مات وطهر في وحل كاسي بقعر البحر في غضون  
امد طويل

## البقاع

البقاع سهلٌ يعلو عن سطح البحر نحو الفين او ثلاثة آلاف قدم وهو واقعٌ بين لبنان الغربي ولبنان الشرقي يشغل ما بينهما من الاراضي ويصدر من هذا السهل نهران كبيران العاصي الذي يجري شمالاً ويصب في بحر الروم عند السويدية قرب انطاكية والليطاني الذي يجري الى الجنوب ويصب في البحر بين صور وصيداء ويعرف هناك بنهر القاسمية . وقد كان سهل البقاع في اواخر الزمن الثالث الجيولوجي بحيرةً ينصرف منها الماء عند طرفها الجنوبي الى الليطاني . ولما زاد عمق النهر بالابتراء زادت كمية الماء المنصرفة اليه من السهل فنقص الماء منه تدريجاً الى ان جف تماماً . واما استواء ارض البقاع فقد نتج عن ميل طبيعي في البحيرات الى تكوين قعورها وتسطيحها بفعل امواجها . وتوجد على اطراف سهل البقاع وعلى اجناب لبنان الغربي والشرقي طبقات من دور الايوسين والميوسين تكون منها الاقدم عهداً في ماء ملح والاحدث في ماء عذب . فيبين من هذا ان سهل البقاع كان خليجاً ممتداً من البحر وبعد انفصاله عنه نضب منه الماء الملح فاصبح بحيرة عذبة المياه

## لبنان الشرقي وجبل الشيخ

ان صخور لبنان الشرقي وجبل الشيخ قد تكونت في الادوار التي  
تكونت فيها صخور لبنان الغربي. وبين تركيب الصخور في الجبلين  
مشابهة كلية إلا ان المكشوف من الصخر الرملي والكلسي التخاني في  
الجبل الشرقي اقل من المكشوف منها في الجبل الغربي. والصخر الكلسي  
الاعلى يشغل حيناً اكبر نسبياً. وتركيب جبل الشيخ مثل تركيب جبل  
الباروك. فان الكلسي الفوقاني والرملي قد زالا بالانزواء بحيث  
اصبح الكلسي التخاني متوجّهاً للقبة

### وراء لبنان الشرقي

الى الشرق من لبنان الشرقي مساحة كبيرة من الصخر الكلسي  
الايوسيني القاسي. وفي كل موضع كان فيه مقدار البرني كافياً انكشف  
الكلسي الطباشيري الذي هو اطرى واشدّ بياضاً، وتحدّر متغلغلاً  
في بادية العرب الى جهة الفرات

## فلسطين

ان صخور فلسطين الغربية تكون طيبة محدبة كلبنان ولكن  
 جبال فلسطين يبلغ علوها من الفين الى ثلاثة آلاف قدم حالة كون  
 لبنان الغربي والشرقي يبلغ علو كل منها من ستة آلاف الى عشرة  
 آلاف قدم. ولذلك كان تأثير فعل البرقي في فلسطين اقل منه في  
 لبنان وكانت جبالها اقل روؤوساً ووهاداً وكان لا يظهر من طبقاتها  
 ما هو اقدم من الصخر الكلسي الفوقاني

وفي شرق الاردن، الصخر الرملي سميك جداً. والبارز من  
 الجوراسيك قسم صغير. ولا يبدو شي من الكلسي التختاني

وبرجح اجمالاً ان نفس هذه الاحوال هي الغالبة في فلسطين  
 الغربية حيث لا يشاهد الحجر الرملي ولا الكلسي التختاني اي انه يحتمل  
 ان يكون الرملي موجوداً ولكنه مخفي تحت الصخر الكلسي الفوقاني، وان  
 لا يكون للكلسي التختاني وجود بالمرّة

وما يحدونا الى افتراض هذه الفروض الا وضوح أنّ طبقات  
 فلسطين وشرق الاردن كانت قبلاً متصلة وبقيت على اتصالها الى



ان فرقها خلع او زح الاردن  
 وعلى طول شاطئ البحر رمال ممتدة الى مدى بعيد من الزمن  
 الجيولوجي الرابع. وفي سهل يزرعيل المعروف بمرج ابن عامر رواسب  
 من الزمن الثالث والرابع. وتوجد هذه الرواسب ايضاً في وادي الاردن  
 وحول بحر لوط. وربما كان وادي الاردن قديماً متصلاً ببحر الروم  
 بواسطة مرج ابن عامر حين كانت ارضه أكثر انخفاضاً نسبياً مما هي  
 الآن

### بلاد شرق الاردن

تعتبر بلاد شرق الاردن تكلمة بلاد العرب من جهة الشمال اي  
 انها طبيعياً جزءاً منها. وخلع الاردن يواصل امتدادهُ جنوباً ويقطع  
 البحر الاحمر بعد ان يقطع خليج العقبة. فان الارض الواقعة الى الشرق  
 من الخلع في بلاد شرق الاردن لها نفس الهيئة العمومية التي للارض  
 الواقعة الى الشرق من الخلع في بلاد العرب

فبلاد العرب وبلاد شرق الاردن هما جزءان من نجد عظيم  
 يرتفع في الغرب ويتحدّر تحدّراً تدريجياً الى جهة الشمال الشرقي نحو

العراق وخليج العجم . وفي كلا الحالين فان المنحدرات الغربية التي الى  
 جهة الاردن و بجر لوط ووادي العربية وخليج العقبة والبحر الاحمر  
 قصيرة هاوية متعادبة وذات اودية قصيرة المدى تجري فيها مياه  
 المطر القليلة الى الواجهة الغربية . وفي شرق الاردن وشمال بلاد  
 العرب ، يتألف معظم سطح النجد من الصخر الكلسي الطباشيري  
 الفوقاني وتحتة الصخر الرملي النوبي . وفي جنوب بلاد العرب نجد ان  
 الصخور المتبلورة القديمة تبدو على وجه الارض وبينما نجد الصخر  
 الكلسي الطباشيري في فلسطين الغربية ينغمس في مياه بحر لوط نرى  
 طبقات الصخر الكلسي الفوقاني المستوية على الجانب الشرقي من البحر ،  
 ترتفع الى علو ٤٠٠٠ قدم عن مستوى البحر الكبير فتتكشف تحتها  
 طبقة سميكة جداً من الحجر الرملي النوبي الذي يماثل من بعض الواجه  
 الحجر الرملي اللبناني . ويتكشف تحت الطبقة المذكورة رُفَعٌ من  
 طبقات الترياسيك والجوراسيك . ويوجد ، عند الطرف الجنوبي  
 من بحر لوط تحت طبقة سميكة من الحجر الرملي ، الصخر الكلسي  
 الكمبرياني محتويًا على تريلوبينات وبراكيبودات تظهر بها الخصائص  
 النوعية . ويرتكز الكلسي الكمبرياني على صخر مكثل اقدم منه مؤلف  
 من كِسْرٍ صخور الاركيان المتبلورة المكتشفة منها مساحة كبيرة في  
 الجنوب الاقصى من بلاد العرب .

## خلع وادي الاردن

هو خلع عظيم يفصل فلسطين الغربية عن بلاد شرق الاردن .  
 ويبلغ الارتفاع العمودي من الاجزاء السفلى للطبقات المخلوعة الى  
 قسماها العليا مدى يتراوح بين اربعة آلاف وخمسة آلاف قدم كما  
 يرى في القطع من الشرق الى الغرب عبر فلسطين الغربية وبحر لوط  
 وشرق الاردن

ولم يتخذ الارتفاع الذي حصل في شرق الاردن شكل طية معدبة  
 بل ارتفعت فيه الطبقات على طريقة بقيت بها مستوية تقريباً الا انها  
 تتحدّر تحدراً طفيفاً صوب البادية شرقاً

ان مستوى بحر لوط يتخفّض ١٢٠٠ قدم عن مستوى  
 البحر المتوسط فهو لذلك اسفل (اوطاً) مكان في العالم . ويتخفّض  
 قعره عن نجد شرق الاردن ستة الاف قدم . وماؤه شديد الملوحة  
 للغاية يحوي كثيراً من البرومين . ولا يُظنّ ان كل الاملاح الذائبة  
 فيه مستمدة مما حملته اليه مياه الانهار من التربة بل يقال انه كان في  
 قديم الزمان اتصال بين هذا البحر والاقيانس . وربما كان وادي

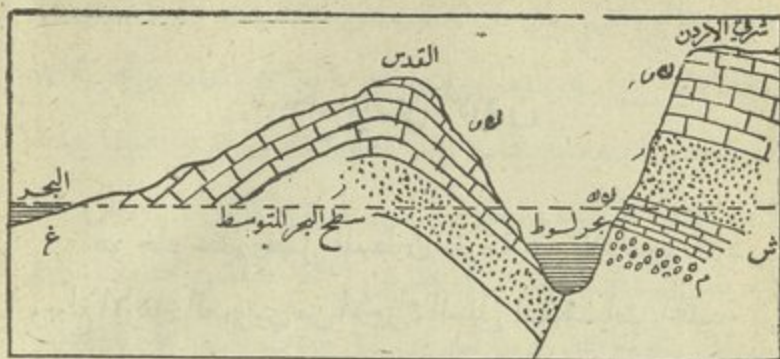

الشكل ٢٦

قَطَع من الشرق الى الغرب عبر بحر لوط من البحر المتوسط الى شرقي الاردن  
 يظهر فيه خلع وادي الاردن  
 لا يظهر الصخر الرملي النوبي في فلسطين الا انه يروج وجوده تحت الصخر  
 الكلسي فوقاني كما هو هنا  
 ك ف - كلسي فوقاني  
 تظهر الطبقتان الجوراسية والترياسية في شرق الاردن بين طبقات الصخر  
 الرملي ولكن لم يرمز اليها في هذا النقطع  
 طبقات الحجر الكلسي فوقاني في شرق الاردن اعلى من الطبقات المناهبة  
 لها على الشط الغربي من بحر لوط بنجمة آلاف قدم

ك ف - كلسي فوقاني

ر - رملي

ك ك - كلسي كبيراني

العربة الذي يمتد من بحر لوط الى خليج العقبة ويتبع في خط خلع وادي الاردن هو البوغاز الطبيعي الذي به تم ذلك الاتصال الا انه ليس في وادي العربة طبقات يصح ان يقال فيها انها رسبت في غضون اغتثار كهذا

ولكنهم وجدوا في شمال فلسطين صحوراً من دور البليوسين يظهر منها ان مرج ابن عامر الذي لا يعلو - حتى الآن - إلا قليلاً عن مستوى سطح البحر ربما يكون قد انخفض في دور البليوسين الى درجة تكفي لان تدخل اليه عندها مياه البحر المتوسط وبحر لوط

و يمتد خلع وادي الاردن شمالاً ماراً ببحر الجليل (طبرية) وبحيرة الحولة والبقاع وربما امتد على طول وادي العاصي حتى شمال سوريا كما يمتد الى الجنوب ماراً بوادي العربة وخليج العقبة والبحر الاحمر. ويظن بعض علماء الجيولوجيا المتفوقين ان اودية افريقيا المشقوقه ليست الا تكملة هذا الخلع جنوباً حتى بحيرة نياسا جنوبي خط الاستواء. فاذا صح هذا الظن كان خلع وادي الاردن اعظم خلع في الدنيا

## جيولوجيا سوريا وفلسطين وشرق الأردن الاقتصادية

ان سوريا وفلسطين كلتيهما فقيرتان بالمعادن الثمينة . فالنجم الموجود في الصخر الرملي بلبنان هو لغنيته او فحم اسمر من نوع دون . واتخذ الطبقات فيه نحو ثلاث اقدام . ومعظمها ارق كثيراً . وفي غضون الحرب استخرج الاتراك هذا الفحم لسد حاجة القطر الحديدية . ولكن بعد التجربة وجد انه قد اضر بالآلات البخارية فاهمل . ويشتمل ايضاً الصخر الرملي بلبنان على رواسب من الصخر الصفيحي الكهربي الذي يمكن ان يستخرج منه زيت . الا ان مساحة هذه الرواسب ليست واسعة النطاق . ويرجح انها ليست بذات قيمة تذكر على ما يظهر

### الحديد

يوجد الحديد الجيد مستقراً في جيوب اي تجاويرها بين كبيرة وصغيرة في الصخر الكلسي النحساني في لبنان . والمرجح انه مستهد من

الصخر الرملي الذي فوقه. فان الصخر الرملي يحتوي على كثير من أكسيد الحديد كما يظهر من لونه الاحمر او الاسمر. إلا ان هذا ليس فلزاً ذا قيمة لقلّة نسبة الحديد المتوية في كتلة مفروضة منه. ولكن الحجر الرملي ذو مسام. فالماء الذي يحتوي على مادة عضوية يستطيع في اثناء ترشحه في الحجر الرملي ان يحول الحديد الى أكسيد حديدوس او كربونات حديدوس يمكن ان تنتقل محلولة الى تجاويف الصخر الكلسي الذي تحتمها. وحيثما وجدت مقادير كبيرة من المعدن استخرجت، كما جرى في مكان بقرب الشوير. فانه هناك انفلتت قطع منه متفاوتة الحجم بين كبيرة وصغيرة بانحلال الصخر الكلسي وتركت سائبة على وجه الارض. فجمعت ونقلت الى اثنتين لتصهر فيها. اما الوقود اللازم لصهرها فدان يؤخذ من حرّجات لبنان التي كادت تنفذ في اثناء بضع مئات من السنين

ولا يزال كثير من المعدن موجوداً ولكن بالنظر الى غلاء الوقود ووجد ان استيراد الحديد الاجنبي أكثر موافقة من صهره هنا

#### الكلس والملاط (سيانتو)

ان للحجر الكلسي الموجود بكثرة اهمية كبيرة في البناء وعمل

الكلس

وفي جيفا مصانع مهمة لإعداد المِلاط . وقد أنشئ غيرها من  
نوعها في جهات أخرى من لبنان

### جبال امانوس ( جبورداغ )

ان جبال امانوس في جوار الاسكندرونه هي من العصر القديم  
وفيها كثير من الصخور المخولة والنارية . وقد وجدوا فيها معدن  
المغنيسيوم ومعدن الكروم الثمينين كما وجدوا ايضاً آثار البترول  
ولكنهم لم يستخرجوا شيئاً منه . وبين هذه الجبال وجبال الاناضول  
اتصال محكم . وقد استخرج من هذه الجبال ولا سيما في الشمال الشرقي منها  
كثير من النحاس والمعادن الاخرى ذات القيمة

### حاصبيا

وفي حاصبياً عند حضيض جبل الشيخ الى جهة الجنوب الغربي  
ضربٌ من الاسفلت النقي ومقادير عظيمة ايضاً من الحجر الكلسي  
الحُمري . وهناك جماعة من المعدنين يعملون في مناجم حفرها  
لاستخراجها



## البحر الميت

ان أهم ما يرجى منه النفع العظيم من المصادر المعدنية هو بحوار  
البحر الميت . فعلى جانبي الاردن طبقات من النضفات . وعلى  
الجانب الشرقي ، في بلاد شرق الاردن طبقات من الحديد  
والنحاس . وإلى الجنوب من هذا البحر كتلة جبل " اصدم " العظيمة  
الهي القسم الكبير من ملحها نقي جداً . اما الاسفلت فموجود في البحر  
وحواليه . وتوجد بين القدس والبحر الميت مقادير كبيرة من رواسب  
الحجر الكلسي الحمري . وهناك ايضاً كبريت وجبس . ونقول اخيراً  
انه في الامكان ان يستخرج من مياه بحر لوط مقادير عظيمة من  
البوتاسا وكوريد المغنسيوم . الا ان صعوبة النقل لا تزال حائلة  
دون استثمار معظم هذه السكوز التي اصبح استخراجها ضمن حيز  
الممكنات . فاذا امكن التغلب على هذه الصعوبة كان مستقبل البلاد  
بشاماً مملوءاً أمالاً

## جيولوجيا العراق

من مكان فوق بغداد يبعد عنها ٧٥ ميلاً حتى الخليج الفارسي سهل غربي (رسوبي) عظيم يربي طولاً على ٤٠٠ ميل بعرض ٧٠ ميلاً. وهو عبارة عن الرواسب الحديثة الجيولوجية التي حملتها إليه مياه الفرات ودجلة وروافدهما، الزاب الأكبر، والزاب الأصغر، وديلا، والكارون، وإنهار أخرى تصدر من جبال بلاد العجم. وتحيط بهذا السهل من الشمال والشرق والغرب طبقات عظيمة الامتداد من الحجر الكلسي والصلصال والحجارة من الدورين الميوسين والپليوسين تمتد جنوباً على شواطئ الخليج الفارسي من جهتي الشرق والغرب. وبين الرواسب الميوسينية والنجم الفارسي صخور كلسية صدفية من دور الايوسين تمتد صعداً الى ما بين السلسلة الغربية من جبال العجم التي تحوي على مجموعات عظيمة من الصخور اقدم عهداً يمتد زمانها الى دور الأركيان. وتحدّر طبقات جبال العجم الى السهل العراقي بسلسلة من الطبّات والخلعات. وما المنطقة الجبلية في شمال العراق إلا تكملة جبال الاناضول الممتدة جنوباً والتي لها محور من صخور الشست من دور الأركيان يتخللها غرانيت بركاني وغبرو

(Gabbro). وثناخها طبقات من العصر القديم وما بعده ، البارز  
منها يوازي تقريباً السلسلة الرئيسية

والى الغرب الصحراء العربية ومعظمها من الصخر الطباشيري  
وان كانت تعلوه في بعض الاماكن مجموعات صخرية من عهد  
الايوسين والميوسين

وتحمل انهار العراق مقادير عظيمة من الرواسب . فان شط  
العرب الذي يتألف من اتحاد الفرات ودجلة يمدد "دلتاه" بسرعة  
الى خليج فارس . فان هذه الدلتا قد اتسعت من عهد الاسكندر الى  
الآن أكثر من ٢٠٠ ميل . ففي عهد كان كل من الفرات ودجلة  
وكارون يصب في الخليج الفارسي على حدة . والمرجح ان الانخفاض  
العظيم الذي يشغله السهل الغربي وخليج فارس (العجم) قد حصل  
عند نهاية الزمن الجيولوجي الثالث . في نفس الوقت الذي ارتفعت فيه  
جبال بلاد فارس الغربية . وبعزى الانخفاض العراقي والارتفاع العجمي  
الى تفاعل مجموعة واحدة من القوآت

## جيولوجيا العراق الاقتصادية

اهم ممتلكات العراق السهل الغربي الخصب البالغة مساحته ١٢٠٠٠٠٠٠٠ فدان ارض . وبما ان مقدار المطر السنوي الذي يقع فيه لا يزيد عن ثمانية قراريط فلا بد لتقدم الزراعة في البلاد من توسيع نطاق الري . ولكن كمية المياه الداخلة الى البلاد من النهرين الكبيرين - على عظيمها - غير كافية لارواء المساحة المذكورة . وما يزيد القضية صعوبة هو ان ارواء الارض على هذه الكيفية يزيد كمية الملح في التربة سنة بعد سنة فتصير اشد ملوحة . ولكن لحسن حظ الدلتا السفلى ترتفع مياه التربة وتهبط مرتين باليوم بسبب المد والجزر وبمركبة الماء هذه يستخلص الملح منها وينقل . وبذلك ينجو القسم الاسفل من السهل من تجمع الملح في تربته كما هي الحال في القسم الاعلى منه . وفي العراق اراض اخرى صالحة للزراعة وخصوصا في الشرق . ويظهر ان منطقة الصحراء العربية لا تصلح الا لان تكون مراعي وصخور الزمن الثالث (الميوسين والپليوسين) التي تحيط بالسهل الغربي تخنوي مقادير مهمة من الجبس والملح والديبريت . والمناطق الجبلية القريبة من التخوم الفارسية والتركية تخنوي معادن ثمينة

واهم ثروة معدنية في العراق، البترول وما يصحبه من الاسفلت .  
 وكلا هذين معروف من قديم الزمان . ويوجد البترول بجوار سواحل  
 خليج العجم وفي منطقة كبيرة من بلاد فارس الى الشمال الشرقي من  
 البصرة ، في ضواحي الاهواز وشُستار . ومن المناطق الغنية بالبترول  
 منطقة بابا كركر بالقرب من كركوك

وهناك منطقة أخرى مهمة تحوي على ثلاثة خطوط من الآبار  
 تمتد تقريباً من الموصل الى مندلي شرقي بغداد

ومصدر الزيت - على ما يظهر - هو سلسلة من الحجر الكلسي  
 والصلصال من عهد الميوسين الاسفل . ويبلغ سمك هذه الطبقات  
 نحو الف قدم وتحوي جيساً وملحاً وكبريتاً ويبلغ سمك بعض طبقات  
 الجبس عشر اقدام

## بلاد العرب

بلاد العرب شبه جزيرة وتكاد تكون قارةً بنفسها . يحدّها من  
 الشرق والجنوب والغرب البحر ومن الشمال بادية الشام التي ليس  
 بينها وبين بلاد العرب حدٌ طبيعي

وبلاد العرب نجد عظيم اعلاه الى الجهة الغربية بالقرب من  
البحر الاحمر، في الحجاز وعسير واليمن ثم يتحدّر الى جهة الشرق عبر  
شمر ونجد نحو خليج العجم وخليج عمان. و يبلغ ارتفاع النجد المذكور  
في الغرب نحو ٨٠٠٠ قدم. والانحدار الى جهة البحر الاحمر شديد  
جداً لتخلّله اودية قصيرة كثيرة. ويظهر من الغرب كأنه سلسلة  
جبال. وليجد شرق الاردن نفس المظهر من جهة الغرب للسبب  
عينه. اما تهامة فشقة ضيقة من الارض منخفضة ومحاذية لشاطئ  
البحر الاحمر

وتحدّر المرتفعات الغربية الى جهة الشرق تدريجياً مع انه يتخللها  
جبال منخفضة - نسبياً - كاجا وسلمى وطويق ومناكب. وفي الشرق  
جبال عمان وجبال شبه جزيرة القطار. وهناك اودية طويلة  
خصوصاً وادي الازمك الذي هو عبارة عن تكملة وادي الرمة الذي  
ينشأ من حرّة خيبر شمالي المدينة. وطول الوادي كله ( الرمة  
والازمك ) نحو ١٠٠٠ ميل ويمتد الى جهة الشمال الشرقي حتى جوار  
البصرة. والحد الغربي المرتفع من هذا النجد يمسك الرطوبة التي  
تحملها الرياح من الغرب. والمياة المجمعّة من الامطار القليلة تجري  
كلها تقريباً الى جهة الغرب. ويبريها للصخور في اثناء جريها  
تكوّنت الاودية القصيرة العديدة والمنحدرات الوعرة الشديدة التحدّر

الى جهة البحر الاحمر . اما الامطار التي تقع على القسم الرئيسي من  
 النجد فقليلة جداً حتى لا تجد في البلاد نهراً يجري على مدار السنة .  
 إلا أن هنالك جداول تحت الارض خصوصاً على خط وادي  
 الازمك الذي يمكن ان تُثقب فيه آبارٌ قليلة العمق . والظاهر انها  
 تُمد بمائها ينابيع الحسا والبحرين

والصخور الاساسية في بلاد العرب الغربية هي المتبلورة ،  
 الغرانيت والنيس والشست ، كصخور سيناء ومصر . ففي الشمال والشمال  
 الغربي يغطي هذه الصخور الرملية النوبي . وفي الشمال الاقصى  
 يغطيها الصخر الكلسي الطباشيري

وتوجد مساحات كبيرة من الصخور المتبلورة ومن الصخر  
 الرملي النوبي تكفرها مقذوفات من الصخر البركاني تدعى حرّات  
 وجبال عُمّان طباشيرية ثناخها من جهة البحر ومن جهة  
 الغرب بقاع ايوسينية

ومكلاً مملكة عربية على الشاطئ الجنوبي شرقيّ عدن . وقد  
 جرى تخطيطها جيولوجياً بناءً على طلب سلطانها فزادت بهذا التخطيط  
 معرفتنا الضئيلة شيئاً يسيراً عن بلاد العرب العظيمة . فالصخور  
 الاساسية متبلورة ، غرانيت و بازلت . فهذه بعد ان ابترت كثيراً  
 رسبت فوقها صخور كلسية طباشيرية وصخور رملية وصخور صفيحية .

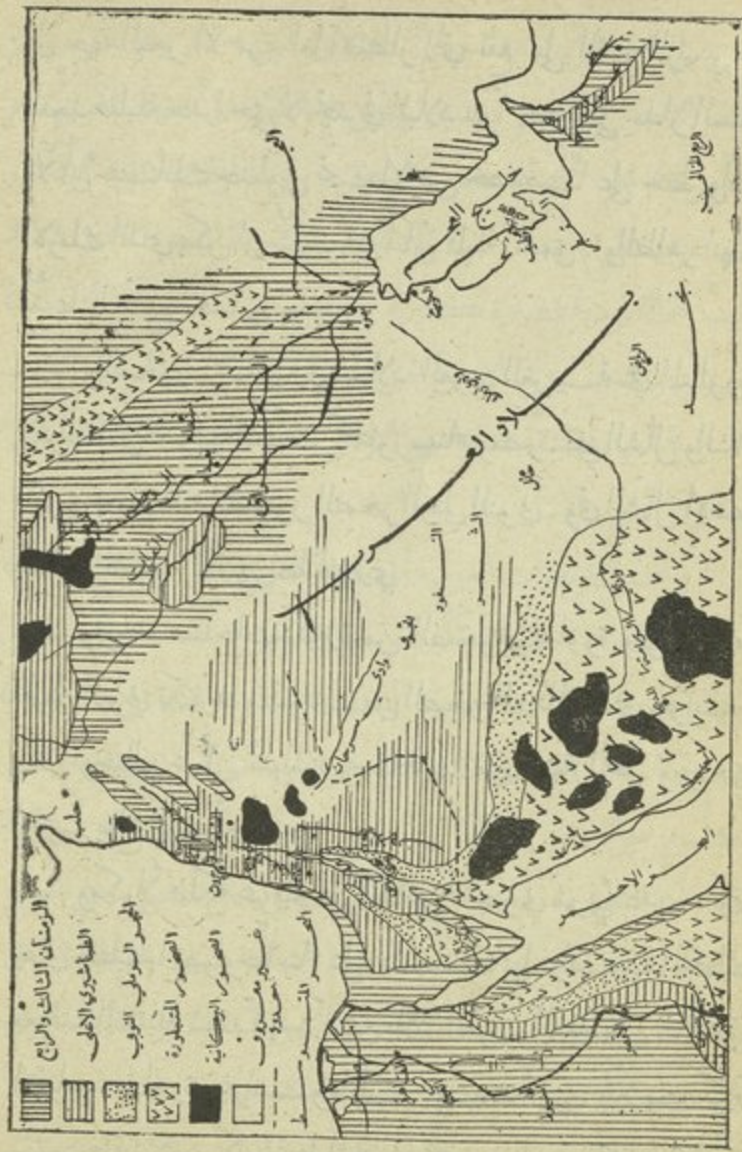



### خريطة الشرق الأدنى العربي الجيولوجية

رسمت هذه الخريطة مصغرة جداً فلم يظهر فيها إلا القليل من أهم المجموعات الصخرية فقط وهي الصخور المتبلورة أو صخور رائد الكمبريان ، والصخر الرملي النوبي ، والصخر الكلسي الطباشيري الأعلى وصخور الزمن الثالث والزمن الرابع ومناطق الصخور البركانية.

وصخور الزمن الثالث والزمن الرابع غير مميزة بعضها عن بعض . وأدوار الزمن الثالث لم تظهر أيضاً فيها

وفي بلدان الشرق الأدنى العربي بقاع صغيرة - نسبياً - من العصر القديم وأوائل العصر المتوسط ولكنها غير ظاهرة على الخريطة وإنما ظهر من المجموعات الصخرية المختلفة ، الطوح المكشوفة

وبعد الابتداء الذي أصاب هذه الصخور رسبت فوقها صخور هائلة من دور الأيوسين ومن الزمن الثالث . وأثنى ما وجد هنا من المواد المعدنية هو اللغنيت ولكن بمقادير قليلة وفي مراكز غير موافقة للعمل والنقل . ويوجد أيضاً بعض النحاس والحديد والبوزيت والطلق . ومعظم سطح الأرض في النجد العربي العظيم فقر بعضه صخور والبعض الآخر رمال . وأعظم صحاري البلاد العربية اثنتان النفود في الشمال والاحتاف أو الربع الخالي في الجنوب . وفي النفود بين حائل والجوف يقع مطرٌ يكفي لانبات العشب في المراعي التي تسرح فيها قطعان

البدو . اما الربع الخالي فاعظم اتساعاً وهو قفرٌ مخيفٌ ربما لم تطأهُ  
 رجل انسان حتى الآن . وكذلك الحرات او الاراضي ذات الصخور  
 البركانية فانها ايضاً براري وقفار مخيفة ولا سيما الكبرى منها ، حرة  
 خيبر . ولهذه الصخور البركانية في الحرات فائدة واحدة مهمة فانها  
 حيث انسكبت - وهي مائعة - فوق الصخر الرملي النوبي وفتته من  
 برّي رياح الغرب الشديدة وبذلك بقيت مساحات شاسعة الاطراف  
 في شمر ونجد سالمة من ضربة الرمل الذي تسفيهه الرياح . فحيثما  
 انكشف الصخر الرملي بفعل الرياح الغربية تُسفي حبوته شرقاً وتكون  
 صحاري كصحراء النفود

### جيولوجيا مصر

ان مجموعات الصخور الجيولوجية الرئيسية هي : الصخور المنبورة  
 من عصر رائد الكمبريان ، والصخر الرملي النوبي ، وصخور الابوسين  
 ( انظر الخريطة )

## الصخور المتبلورة

تظهر الصخور المتبلورة على وجه الأرض في الصحراء الشرقية قرب شاطئ خليج السويس ومن ثمّ تُبع ريف البحر الأحمر جنوباً الى ما هو وراء خط عرض اصوان . إلا أنه تفصل بين شاطئ البحر ومنطقة الصخور المتبلورة شقّة ضيقة - نسبياً - من الصخور الرسوبية احدث عهداً . والصخور المتبلورة تصل اولاً الى النيل عند اصوان حيث يتكوّن ، لقساوتها ، الشلال الاول . ثمّ تظهر في اماكن أخرى اعلى ، الى جانب مجرى النهر

وتتألف هذه الصخور من النيس والشست والغرانيت والغبرو والبالزت وغيرها . وهي المستودع الخصوصي للذهب وغيره من المعادن الثمينة . وتركيبها كتركيب اضرابها من الصخور المتبلورة في سيناء وبلاد العرب . وقد كانت هذه المناطق الثلاث فيما غير من الزمان متصلة معاً - على ما يرجح - قبل ان انفصلت بامتداد خلع وادي الاردن الى جهة الجنوب - الحدّث الذي كان سبباً لانخفاض البحر الأحمر . ومن مناطق الصخور البلورية هذه جُرفت الراسب التي تكوّنت منها الصخور الرسوبية في الجهة الشمالية

## الصخر الرملي النوبي

الصخر الرملي النوبي يتأخم الصخور المتبلورة خصوصاً على الحد الغربي . وهذا الصخر هو خزّان الماء الذي يروي الواحات الخارجة والبحرية الواقعة غربي النيل . والامر الذي يمكن هذا الخزّان من ضبط الماء هو طبقات الصلصال الكتومة فوقه وتحتّه . ويجنوي الصخر الرملي النوبي - هنا كما في الاماكن الاخرى - أكسيد الحديد . ولكن المكان الذي يتجمّع فيه من الصخر اعتمق من ان يتمكن المعدّنون من الانتفاع به

### الصخر الكلسي الطباشيري الاعلى

ان الصخر الكلسي الطباشيري الاعلى في مصر كما في سائر البلدان الاخرى التي درسنا عنها ، يتأخم الصخر الرملي النوبي كما هو ظاهر في الخريطة . ولكن امتداده النسبي في مصر اقل مما هو في سورية

### الابوسين وما بعده

وفي مصر ، ولاسيما مصر الوسطى والعليا ، معظم المساحة المعلمة في

الخريطة بانها من الزمن الثالث والزمن الرابع تخص بدور الايوسين .  
 وفي الشمال ، وخصوصاً الشمال الغربي ، تغطي الايوسين رواسب  
 الميوسين والبليستوسين . ولا يوجد إلا أثر ضئيل للپليوسين . وكثير  
 من الصخر الكلسي الايوسيني "نيولتيك" صالح للبناء . ويُستخرج من  
 عظم امتداد صخور العصر المتوسط والزمن الثالث الى الشمال والغرب  
 من منطقة الصخور المتبلورة ، انه في العصر المتوسط والزمن الثالث  
 لا بد أنه كان في موقع وادي النيل والصحراء ، ببحر كبير . وحتى دور  
 الپليوسين ، كانت مصر والبلاد المجاورة لها منخفضة عما هي عليه الآن  
 نحو ٢٠٠ قدم حتى تكوّن من الدلتا ومن الجزء الشمالي من وادي النيل  
 خليج عظيم من جملة خليجان البحر المتوسط . وقد كان في نفس المكان  
 الذي فتح فيه ترعة السويس حديثاً ، بوعاز عريض . والدلائل  
 على هذا الانخفاض هي الشطوط الرملية المرتفعة المحنوية على احافير  
 پليوسينية على طول وادي النيل وعلى ارياف سورية وقبرص وبلاد  
 العرب

#### احافير خشبية

ان الغابة المعروفة بالغابة المتحجرة قرب المقطم ، شرقي القاهرة ،  
 مؤلفة من جذوع اشجار حملتها الانهار من الجنوب البعيد في الزمن

الثالث . وقد تحوّل الخشب تماماً الى سليكا . والظاهر ان العامل في هذا التحوّل هو مياه حمّة ( عين ماء حارّ يستشفى به ) في الجوار كانت تحمل سليكا . ولا وجود لها الآن

وقد وُجِدت رواسب كهذه من الخشب المتحوّل سليكا في الصحراء الغربية . ودليل محي الخشب من مكان بعيد هو تعرّي الجذوع من الفشر وينونة الغصون منها . وفي بعض الاحوال كاد الخشب يبلى قبل ان تنجر

#### احافير الثدييات

اعظم الواحات الغربية اتساعاً وأكثرها سكاناً هي الفيوم . وقد وُجِد في صخورها الايوسينية والأليغوسينية كثير من احافير الثدييات من جملتها سلف الحوت المسمى زكلودن (Zeuglodon) ، والحيموان المسمى ارسينوثيريوم (Arsinoithereum) ، وهو من ذوات الحافر ، وبعض اسلاف الفيل التي كانت غير معروفة قبل ان وُجِدت هذه الاحافير بالفيوم

## العصر الحجري

على طول ضفاف النيل وعلى عُذوات الودية التي ترفدُ بمائها ، تُشاهد قطع من الصوان مبعثرة هنا وهناك كما تُشاهد في بعض الواحات . وفي غضون الزمنين الثالث والرابع الجيولوجيين ، كانت الأرض ترتفع ارتفاعاً تدريجياً جعل النيل وروافدُ تعمق مجاريها أكثر فأكثر . إلا أن هذا العمل كان يقف بين حين وآخر لما كان يتخلله من الفترات التي في غضونهما كانت النسبة بين الماء واليابسة تظل ثابتة بلا تغيير . وكان النهر يكونُ بفيضانه سهولاً في المستويات العليا أولاً ثم في المستويات السفلى ثانياً . ولما احفر النهر مجرى لنفسه اصبح السهل الغربي "جلالي" (ج جل) يشتمل رملها وحصاها على ادوات من الصوان صنعها الانسان الذي عاش هناك في غضون العصر الحجري . وتسمى هذه الجلاي بحسب نسبة عاوها عن مستوى النهر الحالي . وقد تكون اعلاها قبيل مجي الانسان ولذلك ليس فيها ادوات صوانية مع ان قطع الصوان كانت فيما بعد مبعثرة على سطوحها . فالجل المتوي القدم (اي الذي علوه ١٠٠ قدم) مجنوي على ادوات قديمة جداً تشبه ادوات شليان (Chelléen) بفرنسا والجل

الخميني القدم بحنوبه على ادوات اشولب ائية (Acheuléen) .  
 والجلالي السفلية التي من علو ٢٠ الى عشر اقدام تحنوبه ادوات  
 مُستَزيانية كان يستعملها في فرنسا البشر الذين هم من طراز النيندرتال  
 وقد وجدت في الفيوم ادوات من مميزات العصر الحجري الجديد .  
 ووُجدت معها اوان خزفية صنعت في العصر الحجري القديم

## الواحات

في الصحراء الغربية عددٌ من الواحات هي كركور والداخلة  
 والخارجة والبحرية والفرافرة حيث توجد مياه كافية لعدد محدود من  
 السكان الذين يعتمدون في امر معيشتهم على الزراعة . وكل واحدة  
 من هذه الواحات واقعة في بقعة من الارض تحدها من بعض نواحيها  
 جدران قائمة كجدران الخنادق . وتكون ارض الواحة احيانا من الصخر  
 الكلسي الطباشيري الطري ورأس الجدار من الحجر الكلسي الايوسيني  
 القاسي و احيانا أخرى يكون الجدار من الصخر الكلسي الطباشيري  
 وارض الواحة من الصخر الرملي او الصلصالي المنخفض بسلسلة الصخر  
 الرملي النوبي . والبحث في اصل هذه الانخفاضات لذيذ لكنه صعب  
 شاق



وفي عصرنا الحاضر قد قام الرمل الذي تسفيه الرياح بكثير من  
 اعمال الحفر هناك احسن قيام . ولكن بما انه يوجد دليل على ان الهواء  
 كان في دور البليوسين واول البليستوسين اربط جداً مما هو الآن  
 فمن الممكن ان يكون كثير من العمل قد تم بفعله

### سيناء

تظهر الصخور المتبلورة على وجه الارض في قسم كبير من الجزء  
 الجنوبي من شبه جزيرة سيناء . وتشتمل هذه الصخور على كتل  
 الغرانيت في جبل موسى وجبل كاترينا وجبل سربال . ويقاخمها (اي  
 الصخور) من جهة الشمال الصخر الرملي من الدور الكربوني والصخر  
 الكلسي الذي يحوي على احافير صرفة من الدور الكربوني ايضاً  
 واشجار ومرجان وكرينودات وبراكيبودات ولكنها لا تحوي فحماً .  
 ويقاخم صخور الدور الكربوني ويرتكز عليها ، الصخر الرملي النوبي  
 الذي يقاخمه ويرتكز عليه بدوره الصخر الكلسي الطباشيري كما هي  
 الحال في لبنان وشرق الاردن . والصخر الكلسي مننداً شمالاً ومتصل  
 بصخر فلسطين الكلسي الطباشيري

## الجيوالوجيا الاقتصادية

اعظم موجودات (Assets) مصر غرين وادي النيل (الطبي) الذي يتجدد كل سنة بفضل فيضان نهرها العظيم . ولكن فيها موجودات أخرى معدنية مهمة خصوصاً الحديد والمنغنيس والنسفات والبتروول . وكانوا قديماً يستخرجون الذهب من عروق المرو (الكوارنس) في الجنوب الشرقي من الصحراء . وقد استؤنف عمل استخراج في السنين الحديثة . ولكن مع ان الكميات المستخرجة منه كانت كبيرة فقد كانت النفقات كبيرة ايضاً إلا في بعض الاحوال فأهمل العمل لان الربح الناتج منه كان زهيداً . وقد استخرجوا النسفات من جوار القصير وسفاجة على شاطئ البحر الاحمر والبتروول موجود على جانبي خليج السويس بمقادير عظيمة تدرار باحاً كبيرة . ويوجد الحديد والمنغنيس في قاعدة الصخر الكلسي الكربوني في سبنا . ولكن استخراجهُ لا يأتي بربح يذكر . وتوجد المغرة وضرب من الحديد يسمى لمونيت (Limonite) في بعض الواحات الغربية وفي الصخر الرملي النوبي بالقرب من اصوان

وكانوا قديماً يستعملون الغرانيت لبناء الهياكل في مصر وسورية.  
 والذي سهل النقل - نسبياً - قرب النيل  
 وفي شرق الصحراء ضرب من الرخام يعرف بالرخام السماقي  
 تصنع منه الفائيل وأصص الأزهار  
 وأما الصخور الكلسية الأيوسينية والطباشيرية الكثيرة الوجود  
 فتؤخذ منها حجارة البناء والكلس  
 ويوجد الجبس بالقرب من القاهرة والإسمايلية وبحيرة متزله  
 وهو يستعمل لصنع الملاط  
 وفي مصر كثير من الصلصال لصنع الاجر والفخار والسمينت  
 وفي جزيرة مار يوحنا بالبحر الأحمر الپريدوت (Peridote)  
 والنكل ويستخرجون الرصاص والتوتيا (الزنك) من مكان بقرب  
 شاطئ البحر الأحمر جنوبي القصير

انتهى

Handwritten text in Arabic script, likely a manuscript or letter. The text is faint and difficult to read due to fading and bleed-through from the reverse side of the page. It appears to be a continuous block of text, possibly a religious or philosophical treatise, given the style and the use of certain words like 'بسم الله' (In the name of God).

## الفهرس الخاص

(أ)

الارض	كسيار ١ اصلها ٦ مائة ٢ جامدة ٨ حالة باطنها ٨
	الفواعل تحت سطحها ١٢ حركة قشرتها ٢٠ الفواعل
	السطحية ٢٢ أحارة ام باردة ٩٨ و ٩٩
الاسفلت	بجوار حاصبيا ١٧٢ وقرب بحر لوط ١٧٣
الانسان	اول ظهوره ١٣٥

(ب)

البازلت	٥٦
ابتراء الصخور بداتته	٩٥
البترول	محل وجوده ٦٥
البحار	اصلها ٩٩ و ١٠٠ امتداد بحر الروم في العصر المتوسط ١٢٢
البراكين	١٢ علة ثورانها ١٧
البراكيوبودات	١١٥
البرد والحر	تأثيرها ٢٤
البقاع	١٦٢
بلاد العرب	جيولوجيتها ٨١

(ت)

التربلوبيت ١١٢  
التعاقب (الجيولوجي) ٨١  
التيارات ٤٦

(ث)

الثدييات ١٢٤

(ج)

الجبال بنيتها ٨٧  
الجلاميد ٤٥  
الجليد دور الجليد وما بعده ١٣١  
سببه ١٣٢  
ادوار جليدية  
أخرى ١٣٣  
جمجمة الجليل ١٤٦  
الجو اصله ٩  
فعله ٢٣  
الجيولوجيا التاريخية ٩٨

(ح)

الاحافير اصلها ٨٣  
فارقة لازمان مختلفة ٨٥  
الحديد اصله ٤٧  
الحقبة الجيولوجية اقسامها ١٠٢  
اسماؤها ١٠٤  
الحمم انواعها ١٧  
فلسبارية وفرمغيسية ٥٣  
الحواري ٥٨

(خ)

الخلع	٧٧	طبيعي	٧٨	زاحف	٧٩	مقلوب	٧٩	خلع
		وادي الاردن	١٦٧					
اخوار	٣٢							

(د)

الدلتات	٣٢		
الدهر الجيولوجي	٩٣	طوله	
الدينوصورص	١٢٢		

(ر)

رائد الكبريان	١٠٧		
الرسوب	٣٧	تأثيره على قشرة الارض	٩٠
الرف او الرصيف القارتي	٣٧		
الرواسب	٣٠	بحرية	٣٠
	٩١	مصدرها	
الريج	٢٤	فعلها	

(ز)

الزلازل	١٩	اسبابها	١٩
الزمن الثالث	١٢٨	انقراض ثديياته	١٣٠
الزمن الرابع	١٣١	رواسبه في سوريا وفلسطين	١٤٥

(س)

السجل الجيولوجي	نقصه	٨٦
السدوم		٤
السدود	عمرها	٨٢ ٣٦
سمك متحجر	سمك العصر القديم	١٦٠ ١١٦
سوريا	جيولوجيتها	١٣٩
سيمنتو		٣١
سيناء		١٨٩

(ش)

الاشعاع الذاتي	سبب ثوران البراكين	٤٩ ١٨
شرق الاردن	جيولوجيته	١٣٩
الشمس		٦

(ص)

الصخور	اصنافها	٥١
	النارية	٥٢ و١٤٧
	الكلسية	٥٧
	الرسوبية	٥٧ و٧٢
	الرملية	٥٩ و١٤٩ و١٥٤
	الضيحية	٦٠
	المتحولة	٦١
	الكلسي	التحتاني
	واحافيره	١٥٦
	الكبرياتي	١٤٠
الصوان	الادوات المصنوعة منه	١٣٦

(ض)

الضغط الجانبي	سببه	٩٥
---------------	------	----



(ع)

عدم التوافق	٨٠
العراق	جيولوجيته ١٧٤
	بتروله وأسفلته ١٧٧
العروق المعدنية	٦٣
العصر الحجري القديم	١٣٦
العصر القديم	١١٠
" المتوسط	١١٩
ابتداؤه	١٢٢
" الحديث	١٢٨
صخوره في سورية وفلسطين	١٤١

(غ)

الغاز الطبيعي	٦٥
الغرانيت	٥٢ و ٥٥
المناور	٢٨

(ف)

الفترات الحارة	١٣٤
الفحم الحجري	٤٨
الفلزات	٦٤
فلزات الحديد	٧١
فلزات النحاس	٧١
فلسبار	٧٠
فلسطين	جيولوجيتها ١٣٩
التواصل	في الصخور النارية ٧٦
	وفي الصخور الرسوبية ٧٦
الفورامنيفرا	٥٨

(ق)

القارات اصلها ٩٩ مساحتها قبلاً ١٠١  
القطوع الجيولوجية ٨٢

(ك)

الكاولين ٦٠

(ل)

لبنان جيولوجيته ١٥١ لبنان الشرقي وحرمون ١٦٣

(م)

المد والجزر ٣٤ آثارهما ٣٨  
المرجان جزره بيئة المبوط ٢٢  
مصر جيولوجيتها ١٨٠ احافيرها الخشبية ١٨٥ واحاتها ١٨٨  
ليوناتها ١٨٦ عصرها الحجري ١٨٧  
المطر بوية للصخور ٢٧  
المعادن ٦٦  
المنطيس حجره ٧١  
الامواج البحرية نشوؤها من الزلازل ١٨ الاوقمائية ٣٣

(ن)

النبات	ارقاه ١٢٦
الانهار	رواسيها ٢٦
	انهار الجليل الجبلية . ٤
	القارية ٤٣
	نهر جليل في لبنان ١٤٦
الزحميو كيت	١٤٣
التيندرتاليون	١٣٦

(هـ)

المياتيت ٧١

(لا)

اللاذقية ارتفاع ساحلها ١٤٤

(ي)

اليابسة اصلاً مغمورة بالمياه ٧٣

---

## اصلاح خطأ

صفحة	سطر	خطأ	صوابه
٢٢	٦	والهواء	او الهواء
٢٤	١	طر	طراً
٥٧	١١	والصخور .	والصخور
٧٥	٨	حور	محور
٨٦	٤	المختلفة	المختلفة
٩١	٢	النعق	النفق
١٠١	٢ و ٢	الى اعتقاد	لاعتقاد
١٠٤	١٢	العبر	اعمارها
١١٦	٧	اسما كما	اسما كما
١٢٢	٦	كُتِلَا	كُتِلَا
١٢٩	٥	جميع ثدييات	ثدييات
١٢٦	١٦	ذلك	هذا

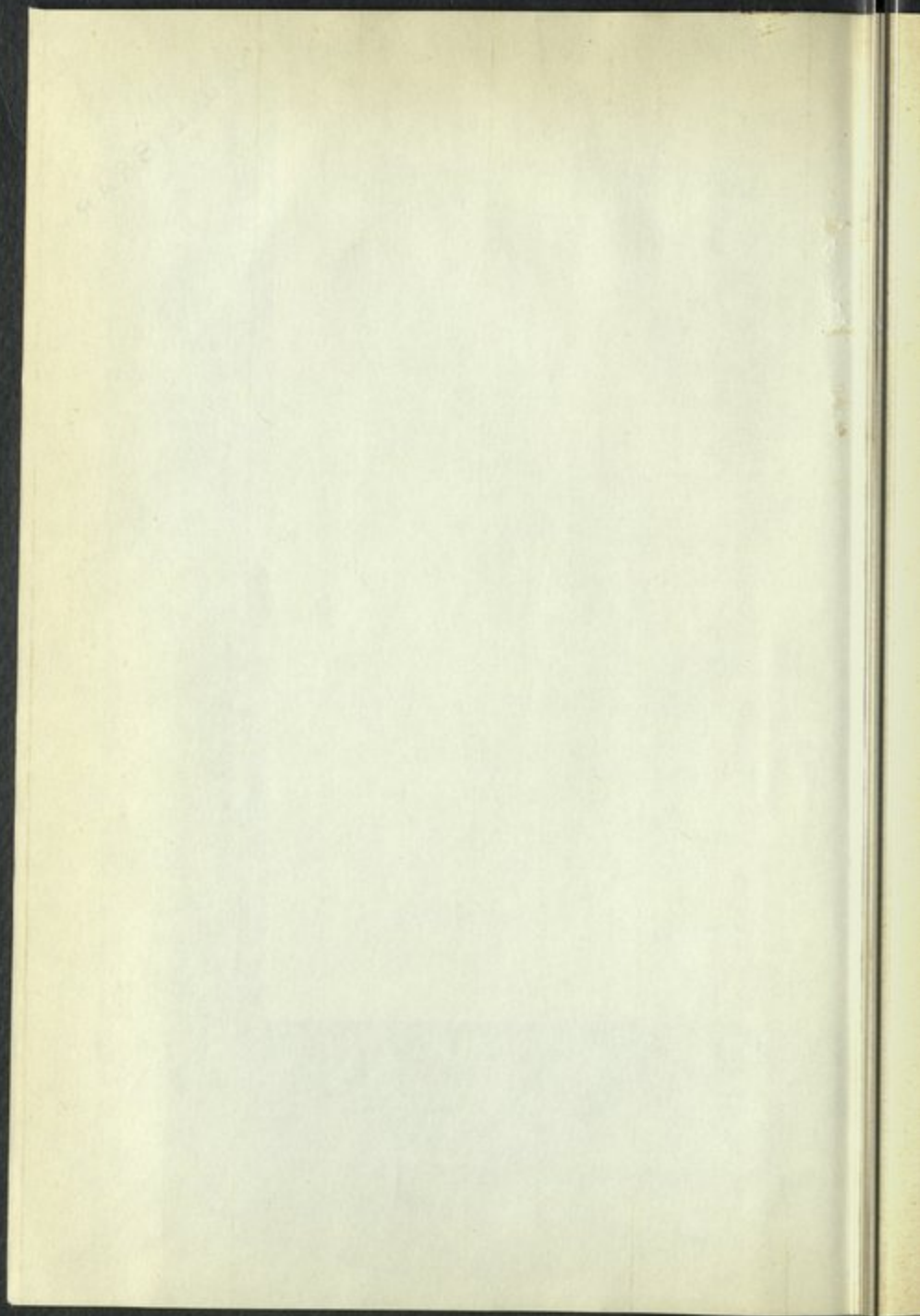

DATE DUE

JAFET LIB.

25 JAN 1993

A. U. B. LIBRARY

A.U.B. LIBRARY

CA:500:D273mA:v.3:c.1

المقدس، انيس الخورى

ممالك الطبيعة

AMERICAN UNIVERSITY OF BEIRUT LIBRARIES



01026623

CA  
500  
D273m A  
v.3

