غاية النهاية في طبقات القراء

لشمس الدين أبي الخير محمد بن محمد الجزري المتوفى سنة ٨٣٣ هـ

عني بنشره

ج. برجستراسر

G. BERGSTRAESSER

طبع لأول مرة بنفقة الناشر ومكتبة الخانجي بمصر

سنة ١٣٥١ هـ ١٩٣٢ م

3 1142 00240 5929

Property of

NEW YORK UNIVERSITY
Libraries

Provided by the Library of Congress
Public Law 480 Program

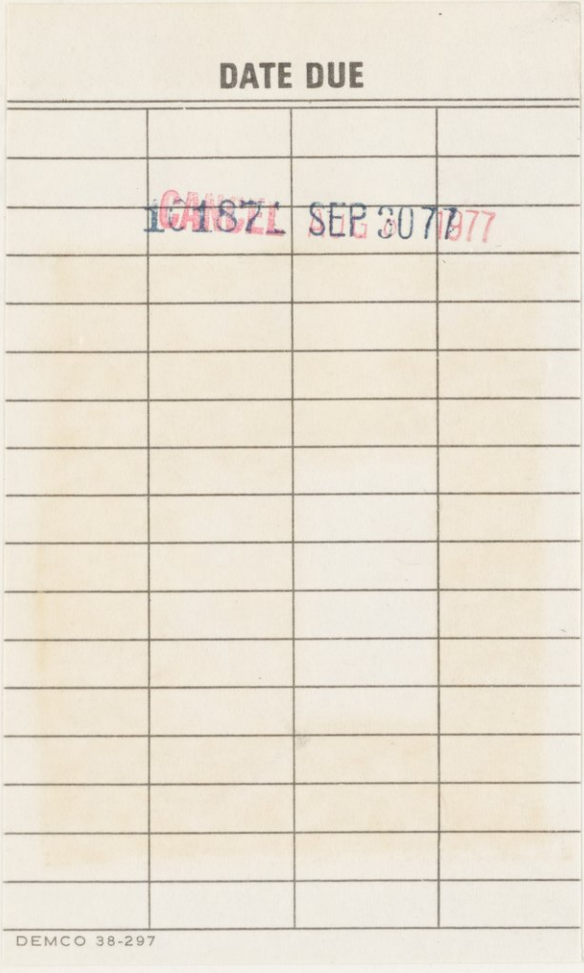

74-960076

V.1

Ibn al-Jazarī, Muḥammad ...

Ghāyat al-nihāyah ...

غاية النهاية في طبقات القراء

لشمس الدين أبي الخير محمد بن محمد بن الجزري المتوفى سنة ٨٣٣ هـ

عني بنشره

ج. برجستراسر

G. BERGSTRAESSER

ج. ١

طبع لأول مرة بنفقة الناشر ومكتبة الخانجي بمصر

سنة ١٣٥١ هـ ١٩٣٢ م

تنبيه

مقدمة الناشر توجد فى آخر الكتاب

حل الرموز

(ع)ـ النسخة الموجودة في المكتبة العمومية فى الاستانة رقم (٢٣٤) وهى التى اتخذت أساسا

(ق) ـ النسخة الموجودة في دار الكتب المصرية رقم (تاريخ ١٦١٦)

(ك) ـ النسخة الموجودة في دار الكتب المصرية رقم (تاريخ ١٦٤٧)

(لا) ـ غير موجود فى النسخة التى يتلو رمزها

(س) ـ سورة (آ) ـ آية .

أما الرموز التى استعملها مؤلف الكتاب نفسه فحلها فى مقدمته

BP
70
.I28
v. 1

بسم الله الرحمن الرحيم

قال سيدنا الشيخ الامام العلامة شيخ الاسلام بركة الانام امام الحفاظ شمس الدين أبو الخير محمد بن محمد بن محمد الجزرى الشافعى أعاد الله علينا وعلى المسلمين من بركته (أما بعد) حمد الله تعالى حمداً لا يدرك غايته . ولا تعلم نهايته ، والصلاة والسلام على سيد الخلق محمد صفوة الله من خلقه . وعلى آله وصحبه والتابعين له فى خلقه وخلقه . فهذا كتاب (غاية النهاية) . من حصله أرجو أن يجمع بين الرواية والدراية . اختصرت فيه كتاب طبقات القراء الكبير الذى سميته : نهاية الدرايات فى أسماء رجال القرا آت . وأتيت فيه على جميع ما فى كتابى الحافظين أبى عمرو الدانى وأبى عبد الله الذهبى رحمهما الله وزدت عليهما نحو الضعف فما كان فى كتاب الذهبى كتبته بالحمرة وما زدت عليه كتبت اسمه واسم أبيه بالحمرة جميعا ثم إنى رمزت لما هو فى الكتب المشهورة من كتب القرا آت فلما كان مذكورا فى كتابى النشر (ن) ولما فى كتاب التيسير (ت) وكتاب جامع البيان للدانى (ج) وكتاب الكامل للهذلى (ك) وكتاب المبهج (مب) وكتاب المستنير (س) وكتاب الكفاية الكبرى للقلانسى (ف) وكتاب الغاية لأبى العلاء (غا) ولهؤلاء الجماعة (ع) وعلى الله أتوكل وهو حسبى ونعم الوكيل .

---

[١] الرحمن : زيد فى ع (اللهم صل وسلم وبارك على سيدنا محمد وعلى آله وصحبه) وفى ق (وبه اكتفى) [٤] تدرك ق ك ، غايته : بدايته ق [٦] فى لطفه وخلقه ك [١٠ - ١١] لم يعتبر هذا الفرق عند طبع الكتاب لان الحمرة لاتظهر فى الصورة الشمسية المأخوذة من نسخة ع واما نسختا ق وك فلا يوثق بهما [١١] الرموز وضعت قبل الاسم بين هلالين فى الطبع

﴿باب الالف﴾

ابان بن تغلب

١ ـ أبان بن تغلب الربعى أبو سعد ويقال أبو أميمة الكوفى النحوى جليل ، قرأ على عاصم وأبى عمرو الشيبانى وطلحة بن مصرف والأعمش وهو أحد الذين ختموا عليه ويقال إنه لم يختم القرآن على الاعمش الا ثلاثة منهم أبان بن تغلب ، أخذ القراءة عنه عرضا محمد بن صالح بن زيد الكوفى ، توفى سنة احدى وأربعين ومائة وقال القاضى أسد سنة ثلاث وخمسين ومائة .

ابان بن يزيد العطار

٢ ـ (ف ك ج مب غا) أبان بن يزيد بن احمد أبو يزيد البصرى العطار النحوى ثقة صالح ، قرأ على عاصم وروى الحروف عن قتادة بن دعامة ، روى القراءة عنه (ف ك ج) بكار بن عبد الله العودى و(ف ك) حرمى بن عمارة وشيبان بن فروخ وشيبان بن معاوية وعباس بن الفضل وعبد الوهاب بن عطاء وعلى بن نصر الجهضمى و(ف ك غا) عبيد بن عقيل وهارون بن موسى ويونس بن حبيب ووكيع ، لا أعلم متى توفى ولا رأيت أحدا ذكر له وفاة وكان عندى أنه توفى سنة بضع وستين ومائة تقريبا وكذا ذكر الذهبى فى كتابه التذهيب ثم ظهر لى أنه توفى بعد ذلك بسنين والله أعلم .

ابراهيم بن احمد بن ابراهيم

٣ ـ (ن) ابراهيم بن احمد بن ابراهيم أبو اسحاق البزورى البغدادى شيخ جليل ، قرأ على اسحاق بن احمد الخزاعى واحمد بن فرح واحمد بن يعقوب بن أخى العرق واحمد بن سهل الاشنانى وابن مجاهد وأبى بكر النقاش وجعفر بن محمد الرافقى ، قرأ عليه عبد الباقى بن الحسن وعلى بن محمد الحذاء ومحمد بن عمر بن بكير ومحمد بن الحسن بن عبد الله بن الشمعى وأبو جعفر محمد بن جعفر بن علان ومنصور بن احمد العراق ومنصور بن محمد السندى وأبو الحسين على بن محمد الخبازى وقول الهذلى أن الشذائى قرأ عليه غلط فاحش ، توفى سنة احدى وستين وثلاثمائة فى يوم الخميس لست بقين من ذى الحجة .

٤ - (ن) ابراهيم بن احمد بن ابراهيم بن فلاح بن محمد بن حاتم بن شداد ابن مقلد بن غنايم أبو اسحاق الاسكندرى شيخنا ، روى القرا آت لنا اجازة من كتاب الكامل عن (ن) عمر بن غدير القواس عن الكندى وسماعا من الشاطبية عن (ن) الخطيب احمد بن ابراهيم بن سباع الفزارى بسماعه من السخاوى ، سمعها منه جماعة من الطلبة وابنى محمد فى الثانية ، ولد سنة أربع وتسعين وستمائة بدمشق وتوفى بها سنة ثمانين وسبعمائة .

ابو اسحاق الطبرى

٥ - (ن) ابراهيم بن احمد بن اسحاق الطبرى المالكى البغدادى ثقة مشهور أستاذ ، ولد سنة أربع وعشرين وثلاثمائة ، قرأ على احمد بن عثمان بن بويان واحمد بن عبد الرحمن الولى وأبى بكر النقاش وأبى بكر بن مقسم ومحمد ابن على بن الهيثم وبكار ومحمد بن الحسن بن الفرج الانصارى وعبد الواحد ابن عمر بن أبى هاشم ومحمد بن عبد الله بن محمد بن مرة بن أبى عمر الطوسى النقاش وعبد الوهاب بن العباس وقرأ الحروف على احمد بن عبد الله بن محمد المكى عن العنزى صاحب البزى وابراهيم بن احمد بن الحسن القرماسينى عن أبى بكر الاصبهانى وغيره وأبى سليمان محمد بن عبد الله بن سليمان بن الطيب ابن يوسف السعدى الدمشقى عن احمد بن عبد الله بن ذكوان وعثمان بن احمد ابن عبد الله الدقيقى عن صاحب خلف وأبى بكر احمد بن جعفر بن احمد الشعيرى عن صاحب ابى حمدون وعلى بن محمد بن جعفر بن خليع الخياط ومحمد بن بشر بن احمد الصايغ وأبى بكر احمد بن جعفر بن محمد الختلى وقال الهذلى إنه قرأ على الزينبى ولا يصح ذلك لانه ولد بعد وفاته بست سنين ، قرأ عليه الحسن بن على العطار والحسن بن أبى الفضل الشرمقانى والاهوازى وأبو على البغدادى صاحب الروضة وأبو نصر احمد بن مسرور واحمد بن رضوان وأبو عبد الله محمد بن يوسف الافشينى روى عنه الحروف ، قال

---

[١] شداد ق سداد ع ك [٢] غنايم ق ك غانم ع [١١] ومحمد بن عبد الله : وعبد العزيز ع [١٣] المكى : بمكة ع [١٦] احمد الشعيرى - جعفر بن ق ك لا ع [١٧] الخياط ع [٢٢] الافشينى ق

الخطيب البغدادى خرج الدارقطنى له خمسمائة جزء وكان مفضلا وداره مجمع أهل القرآن والحديث وكان ثقة وقال غيره قرأ عليه الشريف الرضى فاعطى الشريف دارا فاخرة بالكرخ ، قلت وقفت له على كتاب فى القراآت سماه الاستبصار أحسن فيه التحقيق ، توفى سنة ثلاث وتسعين وثلاثمائة .

الكمال ابن فارس

٦ - (ن) ابراهيم بن احمد بن اسماعيل بن ابراهيم بن فارس أبو اسحاق التميمى الاسكندرى الاصل ثم الدمشقى الشيخ الجليل النبيل كمال الدين ، ولد سنة ست وتسعين وخمسمائة ، وقرأ بكل ما قرأ به الكندى عليه ثم طال عمره فكان آخر من قرأ على الكندى وقصده الناس من الاقطار ، قرأ عليه الاستاد محمد بن اسرائيل القصاع ومحمد المزراب المصرى وابراهيم البدوى والشيخ الصالح أبو محمد الدلاصى وشيخ وقته محمد بن احمد الصايغ وابراهيم بن اسحاق الوزيرى وأبو بكر بن ناصر المبلط ، توفى فى صفر سنة ست وسبعين وستمائة عن ثمانين سنة .

ابراهيم بن احمد الخرقى الخطاب

٧ - ابراهيم بن احمد بن جعفر بن موسى بن عبد الله بن سلام الخرقى البغدادى المنابرى أبو القاسم المقرئ ، روى القراءة عرضا وسماعا عن على ابن سليم الخضيب صاحب الدورى وعن جعفر بن محمد وعن احمد بن محمد الجواربى والحسن بن جعفر واسحاق بن ابراهيم واحمد بن سهل الاشنانى والحسن بن الحسين الصواف ويوسف بن يعقوب وابن مجاهد وعن الخاقانى ، قرأ عليه الحسين بن شاكر ومحمد بن عمر بن بكير وسمع منه قراءة الكسائى وقرأ عليه أيضا أبو الحسين على بن محمد الخبازى وعلى بن طلحة البصرى والكارزينى والقاضى أبو العلاء وسمع منه الحروف على بن محمد بن قشيش والحسن بن على الجوهرى وأبو الفضل الخزاعى ، ذكره أبو بكر الخطيب ونسبه كما ذكرنا وكناه أبا اسحاق وقال توفى فى الحجة سنة أربع وسبعين وثلثمائة .

---

[١] جزء ق ك حديث جزء ع [٥] اسماعيل بن ابراهيم : زيد فى ك فى الهامش (سقط ابن عبد الله) [١٤] المنابرى ق المنابرى ع [١٦] جعفر اسحاق ع ك جعفر بن اسحاق ق

٨ ـ ابراهيم بن احمد بن الحسن بن مهران أبو اسحاق القرماسينى شيخ، روى الحروف عن أبى بكر الاصبهانى واحمد بن أنس الدمشقى صاحب ابن ذكوان، روى عنه ابراهيم بن احمد الطبرى.

٩ ـ ابراهيم بن احمد بن صدقة أبو اسحاق الانصارى الفراتى، روى قراءة الكسائى عن ابن ذكوان عنه، روى عنه القراءة ابراهيم بن احمد الاصبهانى. ٥

١٠ ـ ابراهيم بن احمد بن عبد الرحمن بن عثمان أبو اسحاق الانصارى الغرناطى امام متقن، قرأ على أبى المطرف عبد الرحمن بن سعيد بن الوراق وأبى الحسن بن شفيع ومنصور بن الخير، توفى سنة تسع وتسعين وخمسمائة وهو فى عشر التسعين. ١٠

١١ ـ ابراهيم بن احمد بن عبد الله بن عمران أبو اسحاق البغدادى المروزى يعرف بابن المنابرى مقرى، قرأ على أبى بكر احمد بن محمد بن زيد الجواربى والحسن بن الحسين الصواف ومحمد بن عبد الله بن معبد وزيد بن على بن أبى بلال وأبى على الصفار ومحمد بن محمد بن مرشد واحمد بن كامل بن خلف القاضى، قرأ عليه عبد الباقى بن الحسن وأبو الفضل الخزاعى ومنصور ابن احمد العراقى ومهدى بن طرارا، ولا يصح قراءته على ابن فرح كما توهم الهذلى بل على زيد عنه. ١٥

الوكيعى

١٢ ـ ابراهيم بن احمد بن عمر بن حفص بن الجهم بن واقد بن عبد الله أبو حفص ويقال أبو اسحاق الوكيعى الضرير البغدادى مشهور، روى قراءة أبى بكر بن عياش عن أبيه سماعا عن يحيى بن آدم، رواها عنه أبو بكر بن مجاهد وجعفر بن احمد الواسطى، توفى يوم الاحد لثلاث خلون من ذى الحجة سنة تسع وثمانين ومائتين. ٢٠

١٣ ـ (ن) ابراهيم بن احمد بن عبد الواحد بن عبد المؤمن بن سعيد بن علوان بن كامل أبو اسحاق الشامى الجريرى نزيل القاهرة، ولد سنة تسع

[١] الحسين ق ك [٢٤] الحريرى ق ك

وسبعمائة بدمشق ، وقرأ القرا آت بدمشق على الرقى وبعضها على ابن بضحان. وسمع البخارى من الحجار وأجازه خلق وقرأ من أول القرآن الى المفلحون على الجعبرى وأفرد على ابن نحلة وأجازه ابن جبارة وقرأ التيسير على احمد بن محمد العشاب بالاسكندرية ثم قدم القاهرة سنة اثنتين وثلاثين واختص بالقاضى بدر الدين بن جماعة وقرأ عليه الشاطبية وقرأ القرا آت العشر على أبى حيان والسبع على ابن السراج والحكرى ، وانقطع بالجامع الاقمر وأضر وامتنع من الاقراء ثم اقرأ فقرأ عليه بالعشر أبو الفتح محمد بن احمد بن الهايم وابنى أبو بكر احمد وبالسبع محمد بن الزراتيتى المصرى وحدثهم بالقرا آت أيضا عن جماعة بالاجازة ، توفى ليلة الاثنين ثامن جمادى الآخرة سنة ثمانمائة بمصر وهو آخر المسندين بالديار المصرية .

١٤ - ابراهيم بن احمد بن عمر أبو اسحاق الوكيعى المصرى شيخ ، قرأ على ابيه عن يحيى بن آدم ، روى عنه القراءة أبو بكر بن مجاهد .

١٥ - ابراهيم بن احمد بن عمران أبو اسحاق المروزى الفراء المقرئ ، قرأ عليه أبو الفضل الخزاعى ببغداد فى سوق الثلاثاء ، قرأ على محمد بن عبد الله ابن معبد بمرو ختمات كثيرة برواية قالون طريق مصعب .

١٦ - ابراهيم بن احمد بن عيسى الامام أبو اسحاق الاشبيلى المقرئ النحوى الفقيه الفرضى الحافظ ، ولد سنة احدى وأربعين وستمائة ، وقرأ بالتيسير والكافى على محمد بن محمد بن مشليون صاحب الحصار وبالتيسير على أبى الحسن على بن محمد الخضار بالمعجمتين وأبى العباس احمد بن ثابت المازرى ، توفى سنة ست عشرة وسبعمائة .

١٧ - ابراهيم بن احمد بن عيسى بن عمر بن خالد بن عبد المحسن بن نشوان شيخنا الامام القاضى بدر الدين بن الخشاب المخزومى المصرى الشافعى عالم صين خير ، قرأ السبع على أبى حيان وأظنه قرأ على والده ووالده قرأ على

---

[٢] الحجار ق ك الحجاز [١٢] قرا - القراة ق ك لا ع [١٨] بالتيسير وعلى ع

المكين الاسمر ، ولى قضاء حلب ثم قضاء المدينة الشريفة سنتين ومات خارجا منها فى سنة أربع وسبعين وسبعمائة .

١٨ ـ ابراهيم بن احمد بن نوح الاصبهانى الفقيه ، روى القراءة عن أبى خالد الزندولانى عن قتيبة وعن محمد بن عيسى الاصبهانى اختياره الثانى، روى القراءة عنه أبو الحسن بن شنبوذ .

١٩ ـ ابراهيم بن احمد القيروانى الضرير ، روى القراءة عن ابن شنبوذ، روى القراءة عنه منصور بن ودعان وعبد الله بن احمد الدلال وعثمان بن مالك واحمد بن يوسف .

٢٠ ـ ابراهيم بن احمد أبو اسحاق اللنبانى الاصبهانى ، قرأ على محمد ابن الحسن بن زياد الاشعرى ، قرأ عليه أبو الفضل الخزاعى .

٢١ ـ (ك) ابراهيم بن احمد الاربلى المعروف بالحاجى شيخ ، روى القراءة عن (ك) احمد بن الحسن بن على المعدل ، قرأ عليه (ك) أبو القاسم الهذلى .

٢٢ ـ ابراهيم بن اسحاق بن راشد أبو اسحاق الكوفى ، معدود من المكثرين لنقل الحروف عن حمزة فانه قرأ عليه وله عنه نسخة ، أخذ القراءة عنه عرضا أسد بن محمد الكوفى وجعفر بن عنبسة اليشكرى .

ابو اسحاق الوزيرى

٢٣ ـ ابراهيم بن اسحاق بن المظفر بن على الامام أبو اسحاق الوزيرى المصرى أستاذ ماهر، ولد سنة تسع عشرة وستمائة، وحفظ العنوان وقرأ على عبد القوى بن المغربل عن أبى الجود وعلى الكمال الضرير بمصر وبالصعيد على محمد بن محمد الفصال وبدمشق على القاسم اللورقى والكمال بن فارس ، قرأ عليه ولده اسحاق واحمد الحرانى ، توفى قافلا من الحج بين الحرمين فى الخامس والعشرين من الحجة سنة أربع وثمانين وستمائة .

٢٤ ـ ابراهيم بن اسحاق بن يعقوب أبو اسحاق القروى، قرأ على اسماعيل بن شاهين المصرى قراءة الحسن البصرى وغيرها، قرأ عليه عثمان بن جعدة المالكى.

---

[١] سنتين ع ق سنين ك [٦] القروانى ع ، الضرير مقرى ك [١٨] المغربل : هو فى ترجمة عبد القوى (عزوز)

٢٥ - ابراهيم بن اسحاق الطوسى يعرف بغلام جلان ، روى القراءة عرضا عن خلف اختياره، روى القراءة عنه محمد بن عبدالله بن أبى عمر ونسبه.

٢٦ - ابراهيم بن اسماعيل بن احمد بن نصر الخوارزمى ، روى القراءة عن ابيه ، روى القراءة عنه جعفر بن محمد بن نصر الخلدى .

٢٧ - ابراهيم بن اسماعيل بن سعيد أبو اسحاق الفقيه مقرئ ، روى القراءة عرضا عن المطوعى ومحمد بن جعفر بن محمود الاشنانى ، روى القراءة عنه عرضا أبو الفضل الخزاعى .

ابن الخياط المالكى

٢٨ - (ن) ابراهيم بن اسماعيل بن غالب أبو اسحاق المصرى المعروف بابن الخياط المالكى شيخ مقرئ مشهور عدل ، روى الروضة سماعا وتلاوة عن مؤلفها أبى على الحسن بن محمد البغدادى وقرأ على اسماعيل بن عمرو بن راشد ، روى الروضة عنه كذلك محمد بن عبد الله بن مسبح الفضى وقرأ عليه أبو القاسم بن الفحام وهو أحد شيوخه المعتمد عليهم .

٢٩ - ابراهيم بن ثابت بن أخطل أبو اسحاق الاقليشى المقرئ نزيل مصر ، قرأ على طاهر بن غلبون وعبد الجبار الطرسوسى ، توفى سنة اثنتين وثلاثين وأربعمائة .

٣٠ - ابراهيم بن جعفر بن محمد بن عبد الرحمن الباطرقانى أبو اسحاق ، قرأ على يوسف بن جعفر النجار ومحمد بن عبد الرحيم الاصبهانى ، قرأ عليه ابن أشتة .

٣١ - ابراهيم بن حرب أبو اسحاق الحربى الحرانى ، قرأ على الحسن بن على بن مالك الاشنانى ، قرأ عليه الحسين بن محمد بن حمدان المعروف بابن حبش بحران .

٣٢ - ابراهيم بن الحريش أبو اسحاق ، روى القراءة عن الكسائى وكثر فى النقل عنه ذكر ذلك أبو طاهر بن أبى هاشم .

ابو اسحاق الاشعرى

٣٣ - ابراهيم بن الحسن بن ابراهيم بن يحيى بن عبد الرحمن أبو اسحاق

[١٩] حرب ق حزب ع ، الحزبى ع

الأشعرى النقاش مقرئ مشهور ، قرأ على محمد بن عمرو بن العباس الباهلى واسحاق بن عيسى الكوفى وعبيد الله بن عمر الزهرى ، قرأ عليه يوسف بن جعفر بن معروف النجار ويوسف بن احمد بن اسماعيل ومحمد بن خلف وابراهيم ابن على الحداد ومحمد بن عبد الله بن شاكر .

٣٤ ـ ابراهيم بن الحسن بن عبد الرحمن أبو اسحاق البغدادى مقرئ ، قرأ على احمد بن سهل الأشنانى واسحاق الخزاعى ، قرأ عليه عبد الباقى بن الحسن .

٣٥ ـ ابراهيم بن الحسن بن على أبو اسحاق الهمدانى مقرئ ، روى القراءة عرضا عن محمد بن عبد الله بن ابراهيم بن وهب ، روى عنه القراءة محمد ابن الحسين بن سعيد .

الباهلى ٣٦ ـ ابراهيم بن الحسن بن نجيح الباهلى التبان العلاف البصرى ثقة ، قرأ على سلام بن سليمان الطويل ويعقوب الحضرمى وروى الحروف عن المعلى بن عيسى ويونس بن حبيب عن أبى عمرو وعن محمد بن ابراهيم المقانعى كذا رأيت بخط الذهبى ولا أعرف من هذا محمد بن ابراهيم ، قرأ عليه احمد ابن يزيد الحلوانى وسمع منه عبد الله بن احمد بن حنبل وأبو زرعة وأبو حاتم ، سئل عنه أبو حاتم الرازى فقال كان صاحب قرآن وكان بصيرا به وكان شيخا ثقة ، قال ابن جرير الطبرى مات سنة خمس وثلاثين ومائتين .

٣٧ ـ ابراهيم بن الحسين بن عبد الله أبو اسحاق النساج البغدادى المعروف بالشطى مقرئ ثقة ، أخذ القراءة عرضا عن ادريس الحداد ، قرأ عليه على بن محمد بن عبد الله الحذاء .

ابن دازيل سيفنة ٣٨ ـ (ج ف ك) ابراهيم بن الحسين بن على بن دازيل ويقال ديزيل الحافظ أبو اسحاق الهمذانى الكسائى المعروف بسيفنة وبدابة عفان لازومه له ، روى القراءة سماعا عن (ج ف ك) قالون وأثبت جماعة عرضه عليه وله

---

[٣] اسماعيل ومحمد ق ك اسماعيل بن محمد ع [٢٢] الهمدانى ع

عنه نسخة وهو ثقة كبير مشهور ، روى القراءة عنه (ج) الحسن بن عبد الرحمن الكرخى الخياط و(ف ك) أبو جعفر محمد بن موسى الساوى وقيل فيه محمد بن احمد بن قيس فاختلف فى اسم أبيه وقال الحافظ أبو عمرو هو أبو جعفر محمد بن احمد بن قيس ، قال صالح بن احمد الحافظ عن احمد بن محمد قال سمعت ابراهيم يقول اذا كان كتابى بيدى واحمد بن حنبل عن يمينى ويحيى ابن معين عن يسارى ما باليت بهما ، وقد بسطت ترجمته فى النهاية وذكرت لم لقب بسيفنة وأن ذلك لكثرة كتابته الحديث لان سيفنة طائر لايقع على شجرة الا أكل ورقها وكذلك كان ابراهيم هذا لا يقع على محدث الا كتب كلما عنده ، توفى فى آخر يوم من شعبان سنة احدى وثمانين ومائتين .

٣٩ - ابراهيم بن الحسين بن على بن يونس زين الدين التميمى مقرئ مصدر فقيه ، قرأ على عيسى بن عبد العزيز الاسكندرى وبعدة كتب على الصفراوى ، قرأعليه على بن ظهير بن الكفتى ويوسف بن عبد الصمد وتصدر بالجامع الظافرى بالقاهرة ، مات سنة اثنتين وستين وستمائة .

٤٠ - ابراهيم بن حسين بن يوسف أبو اسحاق القيسى البلنسى حاذق مجود ماهر ، قرأ على أبى عبد الله بن سعيد الدانى ، قرأ عليه أبو الحجاج بن أيوب وابو عبد الله بن واجب وابو الحسن بن خير وابو جعفر الحصار وعلى ابن يوسف بن الشريك ، توفى سنة ثمانين أو سنة احدى وثمانين وخمسمائة .

ابراهيم بن حسين بن يونس التميمى هو ابراهيم بن حسين بن على ابن يونس .

ابو جعفر سجادة

٤١ - (س ف ك) ابراهيم بن حماد أبو اسحاق ويقال أبو جعفر سجادة ويقال غلام سجادة وقال الاهوازى غلام صاحب السجادة والصحيح أنه غير جعفر غلام سجادة وقيل هما واحد ، قال الحافظ أبو العلاء الهمذانى فأما جعفر الملقب سجادة فانه أبو محمد جعفر بن حمدان وهو غير أبى اسحاق ابراهيم بن حماد صاحب السجادة وتوهم بعض الناس أنهما واحد لتقارب

[٢] الكرخى ق ك الكرجى ع [٢٢] الهمدانى ع

لقبيهما وليس كذلك فان تقارب الالقاب لا يوجب اتفاق الأسماء والانساب ، قلت وممن جعلهما واحدا أبو العز فى كفايته لم يفرق بينهما ، قرأ على (س ف ك) اليزيدى ، قرأ عليه (س ف ك) موسى بن ابراهيم الزينبى أربعين ختمة ، وقد وهم فيه عبيد الله بن محمد أبو احمد الفرضى فسماه جعفرا وخالف سائر أصحاب ابن بويان ، وقال الحافظ أبو العلاء فى مفردة أبى عمرو وخالف أبو احمد الفرضى الجمهور فى تسميته جعفرا فان أبوى بكر محمد بن احمد بن على الباهلى واحمد بن الحسين بن مهران وأبا عبد الله محمد بن الحسن بن عمران الأدمى ونظراءهم من قدماء أصحاب أبى الحسين بن بويان قد رووا هذه الرواية عنه فسموه غلام سجادة وقيل صاحب سجادة ابراهيم بن حماد وقولهم أولى بالقبول وإن كان أبو احمد الفرضى من القراء المجتهدين الثقات والعلماء المبرزين الاثبات غير أن هذا ونظائره من نوادر الأوهام مما لا يكاد ينجو منه أحد من أولى الدراية والافهام انتهى ، توفى بعد الستين ومائتين فيما أحسب والله أعلم .

٤٢ ـ (ج) ابراهيم بن حمدان بن عبد الصمد أبو اسحاق الاندلسى سكن مصر ، وقرأ على (ج) اسماعيل بن عبد الله النحاس وهو من كبار أصحابه ، أخذ عنه (ج) عبد العزيز بن محمد بن اسحاق .

٤٣ ـ (س) ابراهيم بن حميد أبو اسحاق الكلابزى النحوى ، روى القراءة عن (س) أبى حاتم سهل بن محمد السجستانى والحسين بن عبد الرحمن الاحتياطى ، روى عنه القراءة رحمة بن محمد بن احمد أبو الصقر الكفرتوثى و(س) محمد بن عبيد الله بن الحسن الرازى ومعتب بن محمد المقرئ .

٤٤ ـ ابراهيم بن أبى حية واسمه اليسع بن أسعد التميمى أبو اسماعيل المكى ، قرأ على حميد بن قيس ، قرأ عليه داود بن حماد بن الفرافصة البلخى .

٤٥ ـ (ك) ابراهيم بن خالد بن ابراهيم المعدل مقرئ معروف ، روى القراءة عن (ك) أبيه خالد بن ابراهيم و(ك) خاله فهد بن الصقر واحمد بن

---

[٥] وقال ـ ١٢ انتهى : لا ك [٦] ابا جعفرا ع [٩] بالقبول ع بالصواب ق

بكير الزجاج كلهم عن يعقوب وعن (ك) أبى حمدون ، روى القراءة عنه (ك) أبو الحسن محمد بن عبد الجبار بن فروخ وسعيد بن هارون الواسطى .

٤٦ - (ك) ابراهيم بن الخضر بن ابراهيم النقاش كذا ذكره فى الكامل وصوابه ابراهيم بن الحسن بن ابراهيم وتقدم .

٤٧ - (ك) ابراهيم بن خلى الحمصى مقرئ ، روى القراءة عن (ك) حيوة بن شريح بن يزيد ، روى القراءة عنه (ك) محاسن بن الخير الحمصى .

٤٨ - ابراهيم بن خواستى أبو شيبة القاضى الكوفى ، قرأ على عاصم .

ابو اسحاق الفاضلى

٤٩ - ابراهيم بن داود بن ظافر بن ربيعة الامام أبو اسحاق الفاضلى العسقلانى ثم الدمشقى الشافعى امام حاذق مشهور ، ولد سنة اثنتين وعشرين وستمائة ، قرأ على السخاوى المفردات والجمع ولزمه ثمانى سنين ونقل عنه كثيرا ، ولى المشيخة بعد العماد على بن يعقوب الموصلى ، قرأ عليه ابراهيم البدوى ومحمد المصرى ومحمد بن الخياط ومحمد بن احمد بن على الرقى وقرأ عليه الحافظ محمد بن احمد الذهبى والاستاذ محمد بن احمد بن بضحان والنحرير محمد بن غدير الواسطى جمعا ومحمد بن ابراهيم الزنجيلى فلم يكملوا لموت الشيخ ، توفى ليلة الجمعة مستهل جمادى الاولى سنة اثنتين وتسعين وستمائة وولى المشيخة بعده التونسى بعد مباشرة الشهاب النحاس مديدة .

٥٠ - ابراهيم بن داود أبو اسحاق الرقى القصار ، قرأ عليه عبيد الله ابن عمر البغدادى .

٥١ - ابراهيم بن زاذان ، روى القراءة عن على بن حمزة الكسائى وهو معدود فى المكثرين عنه وله عنه نسخة ذكره أبو طاهر بن أبى هاشم .

ابن زربى

٥٢ - (س غ ج ك) ابراهيم بن زربى الكوفى ، قرأ على (س غ ج ك) سليم وهو من جملة أصحابه روايته فى الهداية للمهدوى وغيرها ، قرأ عليه (س غ ج) رجاء بن عيسى اللؤلؤى وهو أثبت أصحابه و(ك) سليمان بن

---

[٥] (ك) ق ك لاع

يحيي الضبي واحمد بن الحسن الكاتب واحمد بن مصرف بن عمرو اليامى وعلى ابن سلم .

٥٣ ـ ابراهيم بن زقاعة بضم الزاى وتشديد القاف شيخ غزة مقرئ زاهد أديب ، أخبرنى أنه قرأ للسبعة على الشيخ احمد الفلاح بغزة والقاضى محمد بن سليمان الحكرى ويونس الغزى ، وأقرأ جماعة بعض الروايات ، وتقدم عند السلطان برقوق وغيره وجاور بمكة مدة وكان حسن المحاضرة كثير المحاسن حسن النظم توفى سنة (بياض) وثمانمائة بغزة .

ابو اسحاق القنطرى

٥٤ ـ (س مب غ ف) ابراهيم بن زياد أبو اسحاق القنطرى نسبة الى قنطرة بردان مقرئ متصدر معتبر ، روى القراءة عرضا عن (س غ مب ف) محمد بن يحيي الكسائى الصغير ، روى القراءة عنه عرضا (س غ مب ف) محمد ابن عبد الله بن مرة و(مب) فارس بن موسى الضراب ونصر بن على الضرير ، توفى فى نحو سنة عشر وثلثمائة .

٥٥ ـ ابراهيم بن سعيد بن منصور بن عمرو أبو اسحاق الحارثى المقرئ ، أخذ القراءة عن النضر بن شميل ، قرأ عليه أبو بكر محمد بن فضلان العوقى .

٥٦ ـ (ف) ابراهيم بن سعيد أبو اسحاق الضرير الواسطى الرفاعى مقرئ نحوى ، قرأ على (ف) عبد الغفار بن عبيد الله الحضينى ، قرأ عليه (ف) أبو على غلام الهراس سنة أربع وتسعين وثلاثمائة .

٥٧ ـ (ك) ابراهيم بن سعيد ابو اسحاق الجوهرى البغدادى مشهور ، أخذ القراءة سماعا عن (ك) اسماعيل و(ك) أبى بكر ابنى أبى أويس عن نافع ، روى عنه محمد بن أخى الامام و(ك) أخوه عبد الرحمن بن عبيد الله .

٥٨ ـ ابراهيم بن سعيد الزهرانى ، روى حروف أبان عن عبيد بن عقيل سماعا ، روى عنه عبد الله بن احمد بن سوادة الحروف سماعا .

٥٩ ـ ابراهيم بن سليمان بن عبد الحميد أبو اسحاق الابزارى يعرف بابن

---

[٥] الغزى ق العربي ك المغربى ع [١٦] عبد الغفار عبيد الله ع [٢١] عبيد عن عقيل ع

الفراتى مقرئ حاذق ، عرض على عبيد الله بن موسى العبسى بحرف حمزة ، عرض عليه محمد بن الحسين الأشنانى .

ابراهيم بن شمر هو ابراهيم بن أبى عبلة يأتى .

٦٠ - ابراهيم بن طعمة بن عمرو الجعفى الكوفى ، قرأ على حمزة ، قرأ عليه احمد بن مصرف اليامى .

٦١ - (ج) ابراهيم بن عباد التميمى البصرى ، قرأ على (ج) هشام ، قرأ عليه (ج) ابراهيم بن عبد الرزاق الانطاكى .

٦٢ - (ج) ابراهيم بن عبد الرحمن بن ابراهيم القرشى الدمشقى المعروف بابن دحيم ، روى القراءة عن (ج) هشام بن عمار ، رواها عنه (ج) احمد ابن محمد بن سعيد المعروف بابن فطيس الدمشقى و(ج) محمد بن الحسن النقاش .

٦٣ - (ت ج) ابراهيم بن عبد الرحمن بن احمد أبو اسحاق البغدادى مقرئ ، قرأ على (ت ج) يوسف بن يعقوب الواسطى وابن مجاهد ، قرأ عليه (ت ج) عبد الباقى بن الحسن وهو أحد رجال التيسير انفرد به الدانى .

ابو اسحاق الانطاكى

٦٤ - (س ج ف ك) ابراهيم بن عبد الرزاق بن الحسن بن عبد الرزاق العجلى الانطاكى الشيخ أبو اسحاق أستاذ مشهور ثقة كبير ، قرأ على (ك) أبيه ومحمد بن العباس بن شعبة ومحمد بن علان وشهاب بن طالب واسحاق الخزاعى و(ج) محمد بن حمد الرازى و(ك) عبيد الله بن صدقة واحمد بن أبى رجاء والفضل بن زكريا وعيسى بن محمد بن أبى ليلى وحمدان المغربل و(س ج ف) قنبل فى قول فان قنبلا كان قطع الاقراء قبل موته بسبع سنين و (ك) أبى ربيعة و(ج) ابراهيم بن عباد و(ك) محمد بن صالح و (ج) هارون بن موسى الأخفش و(ج) عثمان بن خرزاذ واحمد بن حفص و(ج) محمد بن مخلد الانصارى ومحمد بن احمد بن عبد المجيد السقطى وروى الحروف عن عبد الرحمن ابن عبد الله الطرسوسى وعبد الله بن حسين و(ج) عبيد الله بن محمد العمرى

---

[٤] (ج) ابراهيم ق [١٢] (ت ج) لا ع (ت) ق [١٣] (ت ج) لا ع [١٩] قول: لعله سقطت بعده عبارة مثل (ولا يصح) .

و(ج) عبد الجبار بن محمد و(ج) على بن يوسف و(ك) اسماعيل بن اسحاق القاضى ، قرأ عليه ابنه (ك) أبو الحسن على و(ج ف) محمد بن الحسن بن على وعلى بن محمد بن بشر و(ك) عبد المنعم بن غلبون و(ك) على بن موسى الانطاكى وعلى بن اسماعيل البصرى و(ك) أبو على بن حبش و(س) عبد الله ابن اليسع الانطاكى و(ف ك) الحسن بن سعيد المطوعى و(ك) احمد بن محمد الرقى و(ك) على بن بندار شيخ (ك) محمد بن على بن أملى و(ك) مغيرة بن صدقة فيما ذكر الهذلى، توفى فى شعبان سنة تسع وثلاثين وثلاثمائة وقيل سنة ثمان .

٦٥ - (ج) ابراهيم بن عبد العزيز بن الحسن أبو عبد الله الفارسى مقرى ضابط ، قرأ على (ج) محمد بن عبد الرحيم الاصبهانى ، قرأ عليه (ج) عبد الباقى ابن الحسن وله انفراد فى أحرف من الاصول خالف فيها أصحاب الاصبهانى .

٦٦ - ابراهيم بن عبد الله بن ابراهيم بن قسرم أبو اسحاق اللخمى الاشبيلى مقرى صالح ، قرأ على أبى عمرو بن عظيمة صاحب شريح وروى عن أبى عبد الله بن زرقون ونجبة بن يحيى ، توفى فى شوال سنة اثنتين وأربعين وستمائة عن سن عالية .

ابو اسحاق الحكرى

٦٧ - ابراهيم بن عبد الله بن محمد البغدادى مقرى ، قرأ على احمد بن محمد البرائى صاحب خلف وسمع منه قراءة الكسائى ، قرأ عليه عبد الباقى بن الحسن.

٦٨ - ابراهيم بن عبد الله بن على بن يحيى بن خلف أبو اسحاق الحكرى القرشى الشافعى شيخ مشايخ الاقراء بالديار المصرية أستاذ كامل ماهر، ولد سنة اثنتين وسبعين وستمائة ، قرأ القراآت بكتب شتى على التقى محمد بن احمد الصايغ والنور على بن يوسف بن حريز الشطنوفى والجمال أبى بكر بن أبى العز ناصر المبلط وقرأ قراءة أبى عمرو ثم قراءة ابن كثير الى آخر سورة النساء على النور على بن ظهير بن إشهاب بن الكفتى وعلى شرف الدين محمد الضرير إمام مسجد الشرابيشى وعرض الشاطبية على الصايغ وعلى الرشيد اسماعيل بن المعلم

---

(١٣) ابى عبد الله ق ك ابى شريح عبد الله ع [٢٢] وعلى النورى على ع

وقرأها مع الرائية على الحسن بن عبد الكريم سبط زيادة وسمع الحديث من الحافظ الدمياطى وغيره وأخذ النحو عن الشيخ بهاء الدين بن النحاس ، وتصدر للاقراء وقرأ عليه خلق وانتهت اليه رياسة القراءة والتجويد مع حسن الصوت وجودة الاداء فى الديار المصرية ورحل الناس اليه من الأقطار وكان ذا مروءة ونزاهة وقضاء لحقوق الأصحاب مع فقر وجودة طباع ودين ، قرأ عليه شيخنا محمد بن احمد بن على بن اللبان والشيخ خليل بن عثمان القرافى وابراهيم بن احمد الشامى وعباس بن حسين ويوسف بن العالمة الحمصى والعماد أبو بكر النحوى واحمد بن بيدس الحاجب وزين الدين عبد الرحمن بن الشاهد الدمشقى والشيخ عمر الزيلعى ، مات عاشر ذى القعدة سنة تسع وأربعين وسبعمائة بالطاعون بالقاهرة .

ابراهيم بن عبد الله الرشيدى هو ابراهيم بن لاجين بن عبد الله يأتى .

٦٩ ـ ابراهيم بن عبد الله الحموى المؤدب شيخنا أبو اسحاق ، قرأ بحماه على العماد اسماعيل النحوى ، وقدم دمشق فجلس بمسجد بالعقيبة يعلم الصبيان وكان مجودا حاذقا ، قرأت عليه جمعا للسبعة ومنه تعلمت التجويد واخذته ، توفى سنة ثلاث وسبعين وسبعمائة فيما احسب ولم أر فى شيوخى أعلم منه بدقائق التجويد .

ابراهيم بن عبد الله السمسار أبو اسحاق صاحب أبى شعيب القواس وعمرو بن الصباح كذا نسبه وكناه القاضى أسعد اليزدى وسائر القراء قالوا ابراهيم السمسار كما سيأتى آخر من اسمه ابراهيم .

٧٠ ـ ابراهيم بن عبد الملك بن محمد أبو اسحاق السحاذى القزوينى ينعت بالضيا مقرى مصدر ، قرأ على أبى معشر الطبرى بالروايات ، قرأ عليه احمد بن اسماعيل القزوينى وكان شيخ بلده ، توفى فى حدود الأربعين وخمسمائة فيما احسب بقزوين .

---

[٨] بيدس ق ك بيرس ع [٨] عبد الرحيم ق ك

٧١ ـ (ج) ابراهيم بن عبيد الله أبو اسحاق البغدادى ، قرأ على (ج) جعفر بن محمد الرافقى صاحب الدورى ، قرأ عليه (ج) عبد الباقى ابن الحسن .

ابن ابى عبلة

٧٢ ـ (ك) ابراهيم بن أبى عبلة واسمه شمر بن يقظان بن المرتحل أبو اسماعيل وقيل أبو اسحاق وقيل أبو سعيد الشامى الدمشقى ويقال الرملى ويقال المقدسى ثقة كبير تابعى ، له حروف فى القرا آت واختيار خالف فيه العامة فى صحة اسنادها اليه نظر ، أخذ القراءة عن أم الدرداء الصغرى هُجيمة بنت يحيي الاوصابية قال قرأت القرآن عليها سبع مرات وأخذ أيضا عن واثلة بن الاسقع ويقال إنه قرأ على الزهرى وروى عنه وعن أبى أمامة وأنس ، وأخذ عنه الحروف (ك) موسى بن طارق وابن أخيه هانى بن عبد الرحمن بن أبى عبلة وكثير بن مروان وروى عنه مالك بن أنس وابن المبارك وخلق ، ومن كلامه من حمل شاذّ العلماء حمل شراً كبيراً ، توفى سنة احدى وقيل سنة اثنتين وقيل سنة ثلاث وخمسين ومائة .

٧٣ ـ ابراهيم بن عثمان بن كامل البعلى شرف الدين مقرى مجود ، قرأ القرا آت على الموفق النصيبى ببعلبك ثم رحل الى بلده الخليل وقرأ على الشيخ برهان الدين الجعبرى وتفقه للشافعى ورجع الى بعلبك فتصدر بجامعها ، قرأ عليه يوسف بن الماشطة وموسى بن أبى الغيث وابن الخويّرة ، وبقى إلى بعد الاربعين وسبعمائة .

ابراهيم بن عرفة هو ابراهيم بن محمد بن عرفة يأتى .

٧٤ ـ ابراهيم بن على بن ابراهيم سيبخت أبو الفتح البغدادى نزيل مصر ماهر مكثر ، قرأ على بكار بن محمد بن بكار وابن مجاهد وعبيد الله بن احمد بن بكير التميمى ، مات بمصر سنة سبعين وثلاثمائة .

---

[٧] يحي الاوصابية ق بياض فى ع [١٠] (ك) ق لا ع [١١] وبشر بن مروان ق [١٤] عثمان ق ك عوان ع [١٥] الخليل ق بياض فى ع [١٦] وتفقه ق بياض فى ع [١٧] عليه : على ع

٧٥ - ابراهيم بن على بن ابراهيم العمرى أبو اسحاق ، أخذ القراءة سماعا عن عبد العزيز بن عبد الله بن الزبير عن عباس عن ابى عمرو ، وروى عنه ابن مجاهد .

٧٦ - ابراهيم بن على بن ابراهيم المعروف بالنور البزرودى ويقال البزردى السيواسى شيخ سيواس وغيرها مقرى عارف مجود ، قرأ على الصايغ البصرى ، قرأ عليه الشيخ مسعود بن أسد الاخلاطى وأمير احمد بن محمد بن النقشبندى ومصطفى بن دكحى وعبد اللطيف بن سلاح واسفنديار السيواسيون مات فى حدود الخمسين وسبعمائة .

ابو اسحاق الزويلى

٧٧ - ابراهيم بن على بن أغلب أبو اسحاق الزويلى الخولانى الاندلسى امام علامة ، أخذ القراآت عن ابن هذيل وابن النعمة وابن سعادة وسكن مالقة ، قال ابن مَسدى كان فى القراآت اماماً وفى علو اسنادها اماماً وله فى الحديث الرواية والدراية وسموّ الغاية والادب فكان يقذف درًّا ويحلى بحر الكلام نظما ونثراً سمعت منه بغرناطة ، وقال الأبار مات بمراكش آخر سنة ست عشرة وستمائة عن ست وسبعين سنة .

٧٨ - ابراهيم بن على بن شاور بن ضرغام أبو اسحاق القرشى الطوخى شيخ جليل ، قرأ على ابن الرماح القراآت وسمع عليه عدة كتب ، قرأ عليه الفخر محمد بن المعلم ، توفى سنة أربع وثمانين وستمائة عن اثنتين وثمانين سنة .

٧٩ - (ج) ابراهيم بن على القصار ويقال له الصفار الكوفى ، قرأ على (ج) خلاد ، وقرأ عليه (ج) جعفر بن محمد الوراق .

٨٠ - ابراهيم بن على الازرق ، روى القراءة عن حمزة ، روى القراءة عنه عنبسة بن النضر .

٨١ - (ك) ابراهيم بن على الحداد أبو اسحاق مقرى مصدّر معروف ، قرأ على (ك) الحسين بن اسماعيل الضرير صاحب محمد بن عيسى الاصبهانى و(ك)

[٤] البزرودى ق البرودى ك ، البزردى ق البزز نى ع البزد ني ك [٧] اكجى ق
[١٩] (ج) خلاد ق خلاد ع ، (ج) جعفر : جعفر ع

ابراهيم بن حسن الاشعرى ، أخذ عنه القراءة عبد الله بن احمد بن عبد الله المطرز و(ك) محمد بن احمد بن عبد الرزاق .

٨٢ ـ ابراهيم بن على أبو اسحاق الفيومى نزيل الاسكندرية ، قرأ على أبى عمرو الدانى ، قرأ عليه يحيى بن خلف بن الخلوف وهو آخر أصحاب الدانى.

٨٣ ـ (ك) ابراهيم بن على العلاف ، روى القراءة عرضا عن (ك) جحدر بن عبد الرحمن اليمانى ، روى القراءة عنه عرضاً (ك) محمد بن الحسين وذكر أنه لقيه بدمشق ، مجهولون .

الجعبرى

٨٤ ـ (ن) ابراهيم بن عمر بن ابراهيم بن خليل بن أبى العباس العلامة الاستاذ أبو محمد الربعى الجعبرى السلفى بفتحتين نسبة إلى طريقة السلف محقق حاذق ثقة كبير ، شرح الشاطبية والرائية وألف التصانيف فى أنواع العلوم ، ولد سنة أربعين وستمائة أو قبلها تقريبا بربض قلعة جعبر ، وقرأ للسبعة على أبى الحسن على الوجوهى صاحب الفخر الموصلى وللعشرة على المنتجب حسين ابن حسن التكريتى صاحب ابن كدى بكتاب در الأفكار ومن ثم لم تقع له بالتلاوة عن كل من العشر إلا رواية واحدة وروى القراآت بالاجازة عن الشريف الداعى وروى الشاطبية بالاجازة عن عبد الله بن ابراهيم بن محمود الجزرى ، قرأ عليه القراآت العشر شيخنا أبو بكر بن الجندى وبلغنى أن الشيخ عمر بن حمزة العدوى شيخ صفد قرأ عليه وقرأ عليه احمد بن نحلة سبط السلعوس ومحمد المطرز والقاسم المغربى وابراهيم البعلبكى الشاهد وقرأ عليه بعض القرآن بالقراآت واجازه بالباقى شيخنا أبو المعالى بن اللبان وابراهيم بن احمد الضرير الشامى وقرأ عليه أيضا الحسام المصرى شيخ القرم ، واستوطن بلد الخليل عليه افضل الصلاة والسلام حتى توفى فى ثالث عشر من شهر رمضان سنة اثنتين وثلاثين وسبعمائة .

٨٥ ـ (ك) ابراهيم بن عمر بن عبد الرحمن أبو اسحاق البغدادى مقرى، قرأ على احمد بن عثمان بن جعفر بن بويان ومحمد بن يوسف الناقد ، قرأ عليه

---

[٣] الفيسولى ق ك

(ت) عبد الباقى بن الحسن ولا أعلم أحداً أسند عنه سواه .

٨٦ - (ن) ابراهيم بن عمر بن الفرج بن احمد بن سابور بن على بن غنيمة أبو اسحاق الفاروثى امام عالم ، قرأ بمضمن الارشاد على الاسعد بن سلطان عن أبى العز ، قرأ عليه ابنه الامام أبو العباس احمد .

٨٧ - (س) ابراهيم بن عمر أبو اسحاق البرمكى الحنبلى ، روى القراءة سماعا عن (س) أبى بكر بن محمد بن عبد الله بن بخيت ، روى القراءة عنه سماعا (س) أبو طاهر احمد بن على بن سوار .

٨٨ - ابراهيم بن عيسى بن محمد أبو اسحاق الموصلى ، روى القراءة عن عمر بن نعيم صاحب الكسائى ، روى عنه القراءة بكار بن محمد بن زياد الموصلى .

٨٩ - ابراهيم بن عيسى بن قالون بن مينا المدنى ، قرأ على (س) أبيه ، قرأ عليه (س) محمد بن عبد الله بن فليح .

البدوى ٩٠ - ابراهيم بن غالى بن شاور الجمال أبو اسحاق الحميرى البدوى الدمشقى منزلا استاذ ماهر ، ولى التربة الاشرفية بعد ابراهيم الاسكندرى ، ولد فى حدود الخمسين وستمائة ، وقرأ الكثير على الكمال ابراهيم بن فارس والرشيد بن أبى الدر والشيخ عبد السلام الزواوى وأبى العباس احمد بن ابراهيم الفاروثى وابراهيم الفاضلى ، قرأ عليه النظام النحوى ومحمد بن القباقبى ويوسف اليمانى والشرف القرمى واحمد بن بدر الصالحى والمجد القزوينى ومحمد بن احمد بن على الرقى ، توفى فى شهر ربيع الأول سنة ثمان وسبعمائة وولى بعده التربة الاشرفية التونسى .

ابراهيم بن فارس هو ابراهيم بن احمد بن اسماعيل بن ابراهيم بن فارس تقدم .

ابو اسحاق الاسكندري ٩١ - ابراهيم بن فلاح بن محمد بن يحيى بن حاتم بن شداد بن مقلد بن غنايم أبو اسحاق الجذامى الاسكندرى ثم الدمشقى امام حاذق فقيه شافعى ، ولد فى اواخر سنة ثلاثين وستمائة ولى الاشرفيتين بدمشق ، وقرأ على القاسم

[٧] (س) ابو ق ابو ع

اللورقى ومحمد بن أبى الفتح والشيخ عبد السلام الزواوى وأخذ عن ابن عبد الله محمد بن اسرائيل القصاع ، قرأ عليه محمد بن غدير الواسطى وابن بضحان والشيخ احمد الحرانى والشيخ على الديوانى شيخ واسط والشمس العسقلانى والجمال الحميرى ومحمد بن احمد الرقى ، توفى فى شوال سنة اثنتين وسبعمائة وهو فى عشر الثمانين .

٩٢ ـ ابراهيم بن أبى الفتح أبو اسحاق الكلبى المقرى بتونس مصدر ، قرأ على احمد بن محمد بن شهيد ، قرأ عليه بتونس محمد بن موسى بن سالم الخثعمى المعروف بالشارف ووصفه بالفضل .

ابراهيم بن قالون هو ابراهيم بن عيسى تقدم .

٩٣ ـ (ك) ابراهيم بن كعب ، روى القراءة عن (ك) أوقية الموصلى عن عباس ، روى القراءة عنه (ك) أبو الصقر الموصلى .

٩٤ ـ ابراهيم بن محارب أبو اسحاق الدانى شيخ مقرى ، قرأ على محمد ابن سعيد الدانى ، قرأ عليه على بن يوسف بن شريك .

٩٥ ـ ابراهيم بن محمد بن اسحاق المدنى ، قرأ على قالون وروى الحروف عن اسماعيل بن مسلم وعن أبى بكر بن أبى اويس ، روى القراءة عنه احمد بن محمد بن صدقة .

٩٦ ـ ابراهيم بن محمد بن أيوب شيخ ، روى القراءة عن احمد بن يوسف التغلبى ، روى القراءة عنه الامام أبو طاهر بن أبى هاشم .

٩٧ ـ ابراهيم بن محمد بن بازى أبو اسحاق بن القزاز الاندلسى ثقة ، قرأ على عبد الصمد بن عبد الرحمن صاحب ورش وسمع منه كتابه الذى جمعه فى قراءة نافع وحمزة ، قرأ عليه اصبغ بن مالك ، وخرج مرابطا إلى مجريط بالاندلس فتوفى فى رجوعه منها بطليطلة سنة أربع وتسعين ومائتين .

ابن خليفة النفرى

٩٨ ـ ابراهيم بن محمد بن خليفة أبو اسحاق النفرى الدانى حاذق ضابط مجود ، قرأ على ابى الحسن بن الدوش وقرأ لورش على عبد العزيز بن شفيع ،

---

[٢٢] وسبعين ق [٢٣] النفزى ع .

وآخر من أخذ عنه التيسير موتا أبو بكر بن منخّل الشاطبي المتوفى سنة ثلاث وعشرين وستمائة سمع منه ابن مسدى ، توفى النفرى هذا سنة أربع وستين وخمسمائة بعد أن عمر وأسن .

٩٩ - ابراهيم بن محمد بن سعدون أبو اسحاق المصرى مقرى زاهد ، قرأ على عبد المنعم بن غلبون ، توفى قبل سنة أربعمائة .

١٠٠ - ابراهيم بن محمد بن أبى العاص الخطيب أبو اسحاق التنوخى الأندلسى امام زاهد مقرى ضابط ، قرأ على أبى الحسين عبيد الله بن عبد العزيز بن القارى الأموى صاحب ابن جهور ، قرأ عليه الاستاذ أبو سعيد فرج بن قاسم شيخ الأندلس اليوم والخطيب محمد بن يوسف اللوشى واحمد ابن غصن ولازمه كثيراً وشيخنا احمد بن مالك الرعينى فيما أحسب .

ابن وثيق

١٠١ - ابراهيم بن محمد بن عبد الرحمن بن وثيق الامام أبو القاسم الأندلسى الاشبيلى امام مشهور مجود محقق ، قرأ على حبيب بن محمد سبط شريح وعبد الرحمن بن محمد بن عمرو اللخمى واحمد بن مقدام الرعينى وأبى الحسن خالص وقرأ أيضا على احمد بن أبى هارون التميمى ونجبة بن يحيى واحمد بن منذر وقاسم بن محمد وعبد الرحمن بن عبد الله بن حفظ الله وأبى الحسن محمد بن محمد بن زرقون أصحاب شريح وغيره وحدث بالتيسير عن أبى عبد الله محمد بن سعيد بن زرقون اجازة عن احمد بن محمد الخولانى اجازة عن الدانى وحدثت بالاجازة عن الحافظ السلفى وبالروضة سماعا من حسن بن محمد بسماعه من شريح عن أبيه عن المؤلف أبى على البغدادى ، وطاف البلاد وأقرأ بالشام والموصل ومصر قرأ عليه العماد بن أبى زهران الموصلى مؤلف التجريد فى التجويد وعلى بن ظهير الكفتى ومحمد بن جوهر التلعفرى واسماعيل ابن صدقة والفخر عثمان التوزرى والمكين عبد الله بن منصور الاسمر ومحمد ابن على بن زبير الجيلى وهو آخر أصحابه موتاً وأبو بكر بن ناصر المبلط

---

[٢] النفزى ع [٨] جهور : لعل الصواب (جهور) . [٢١] التلعفرى ق ك التلفعرى ع .

وعبد الكريم بن عبد البارى الصعيدى وحدثت عنه بالاجازة لبعض كتب القراآت زين الدار الوجهية بنت على بن يحيى الاسكندرى ، ولد سنة سبع وستين وخمسمائة باشبيلية وتوفى بالاسكندرية فى يوم الاثنين رابع ربيع الآخر سنة أربع وخمسين وستمائة ودفن بين الميناوين على سيف البحر ، كتب إلى الامام المحدث أبوبكر محمد بن احمد بن أبى بكر بن عرام الاسكندرى من ثغر الاسكندرية ثم نقلته من خطه بها أن الشيخ مكين الدين الاسمر دخل يوماً إلى الجامع الجيوشى بالاسكندرية فوجد شخصاً واقفاً وسط صحنه وهو ينظر إلى أبواب الجامع فوقع فى نفس المكين الاسمر أنه رجل صالح وأنه يعزم للرواح إلى جهته ليسلم عليه ففعل ذلك وإذا به ابن وثيق ولم يكن لاحد منهما معرفة بالآخر ولا رؤية فلما سلم عليه قال له أنت عبد الله بن منصور قال نعم قال ما جئت من المغرب إلا بسببك لاقرئك القراآت قيل فابتدأ عليه المكين الاسمر تلك الليلة الختمة بالقراآت السبع من أولها وعند طلوع الفجر اذا به يقول من الجنة والناس فختم عليه الختمة جمعا بالقراآت السبع فى ليلة واحدة .

نفطويه

١٠٢ - (مب ك) ابراهيم بن محمد بن عرفة بن سليمان بن المغيرة بن حبيب بن المهلب بن أبى صفرة الأزدى أبو عبدالله البغدادى نفطويه النحوى ويقال له الماوردى صاحب التصانيف صدوق ، قرأ على (مب ك) محمد بن عمرو بن عون الواسطى و(ك) احمد بن ابراهيم بن الهيثم البلخى وسمع الحروف من (مب ك) شعيب بن أيوب الصريفينى صاحب يحيى بن آدم وقيل عرض عليه وعن محمد بن الجهم ، قرأ عليه (مب) محمد بن احمد الشنبوذى وعلى بن سعيد القزاز ابن ذؤابة و(مب ك) احمد بن نصر الشذاى وعبد الواحد بن أبى هاشم وعمر بن ابراهيم الكتانى ، وكان ممن ينكر الاشتقاق وله فى ابطاله مصنف وكان عالما بمذهب داود الظاهرى توفى فى صفر سنة ثلاث وعشرين وثلثمائة ببغداد .

---

[١٥] (مب) ق (ت) ع وكذا فى كل هذه الترجمة [٢٠] (مب) محمد ق ك (ت) محمد ع

١٠٣ - (ك) ابراهيم بن محمد بن غيلان، روى القراءة عرضا عن (ك) ادريس الحداد باختيار خلف، روى القراءة عنه عرضا (ك) محمد بن على ابن داود الرفا.

١٠٤ - (ج ك) ابراهيم بن محمد بن مروان أبو اسحاق الشامى الاصل المصرى الدار ضابط ماهر عارف بقراءة ورش عالى السند فيها، قرأ على (ج ك) أبى بكر بن سيف سنة ثمان وتسعين ومائتين، قرأ عليه (ك) عبد المنعم بن غلبون عرضاً و(ج) ابنه طاهر الحروف.

ابن ميمون ١٠٥ - ابراهيم بن محمد بن ميمون أبو اسحاق البصرى الفقيه، اخذ القراءة عن المنهال بن شاذان صاحب يعقوب الحضرمى، روى القراءة عنه محمد بن سعيد بن عبد الله الانطاكى، وذكر أبو على الرهاوى أنه قرأ رواية المنهال هذا على أبى بكر محمد بن احمد البزاز وأبى القاسم عبد الرحمن بن اخت الصامت بانطاكية عن ابن ميمون هذا فسقط عليه بينهما وبين ابن ميمون رجل وهو محمد بن سعيد المذكور، قال الحافظ أبو العلاء هكذا ذكر أبو على الرهاوى أن أبا بكر محمد بن احمد البزاز أخبره أنه قرأ على أبى اسحاق ابراهيم ابن محمد بن ميمون ولا شك أنه أسقط بينهما رجلا على أن أبا بكر البزاز هذا مجهول لا يعرف إلا من جهة الرهاوى انتهى، توفى سنة بضع وستين وثلثمائة

١٠٦ - ابراهيم بن محمد بن يوسف بن يعقوب بن قطرب أبو اسحاق المقرى ثقة ضابط، قرأ الحروف على محمد بن سعيد التسترى عن احمد بن زهير بن حرب.

١٠٧ - ابراهيم بن محمد بن اليزيدى كذا وقع فى كتاب ابن مجاهد وتبعه ابن الفحام فى التجريد وغيره وهو غلط والصواب ابراهيم بن أبى محمد بن يحيى اليزيدى ياتى.

١٠٨ - ابراهيم بن محمد أبو اسحاق المكى الخفاف، قرأ على احمد البزى، قرأ عليه أبو بكر محمد بن عيسى الجصاص.

---

[١٧] أبو اسحاق ق ك بن اسحاق ع

١٠٩ - ابراهيم بن محمد أبو اسحاق الاحول الصوفى مقرى ، روى القراءة عرضا عن الحسن بن الحسين الصواف ، روى القراءة عنه عرضا الحسين ابن على الرهاوى .

١١٠ - ابراهيم بن محمد أبو اسحاق الماوردى البغدادى النحوى ، قرأ على احمد بن سهل الاشنانى ، قرأ عليه محمد بن احمد الشنبوذى وأظنه نفطويه والله أعلم . ٥

(ك) ابراهيم بن محمد البصرى عن (ك) المنهال بن شاذان هو ابراهيم ابن محمد بن ميمون تقدم .

١١١ - (ك) ابراهيم بن محمد أبو اسحاق اللنبانى مقرى مشهور مصدر، روى القراءة عرضاً عن (ك) يوسف بن بشر بن آدم وهو غير ابراهيم بن احمد ١٠ اللنبانى المتقدم ، روى القراءة عنه عرضاً (ك) احمد بن محمد الملنجى و(ك) عبد الله بن محمد بن الذارع و(ك) عبد الله بن شبيب .

١١٢ - ابراهيم بن محمد الهيتى ، روى الحروف عن أبى الفضل بن خيرون ، روى عنه الحروف أبو الفتح بن الكيال .

١١٣ - ابراهيم بن محمود بن سالم بن مهدى أبو محمد وأبو اسحاق الازجى ١٥ البغدادى يعرف بابن الخير الحنبلى مقرى ، ولد آخر سنة ثلاث وستين وخمسمائة، توفى سابع عشر ربيع الآخر سنة ثمان وأربعين وستمائة ببغداد وكانت له جنازة مشهورة .

١١٤ - ابراهيم بن مسعود بن ابراهيم بن سعيد القاهرى الاربلى الاصل ابن الجابى المعروف بابن الجابى المسرورى الشافعى امام متقن مجود ، ولد سنة اثنتين ٢٠ وستين وستمائة بخان مسرور من القاهرة ، وقرأ القراآت على جماعة منهم الشطنوفى وابن الكفتى والصفى المراغى والتقى الصايغ ، وانتفع به جماعة بالقاهرة وبالحرمين منهم الامام فخر الدين محمد بن على المصرى قرأ عليه للسبعة فى مدة يسيرة وعز الدين عبد العزيز بن احمد بن عثمان المصرى قرأ عليه بالحرمين

[٢٤] وعز الدين عبد العزيز ق ك وعز الدين بن عبد العزيز ع

وكذلك محمد بن محمود بن محمد الشيرازى قرأ عليه بمكة، وكان نائب الامامة والخطابة بالمسجد الاموى توفى يوم الجمعة الثانى والعشرين من جمادى الاولى سنة خمس وأربعين وسبعمائة ودفن بالبقيع.

١١٥ - ابراهيم بن منصور بن عبد الصمد الهمذانى أبو اسحاق الخفاف المقرى المعروف بالادمى، روى القراءة عن يعقوب بن محمد الاعشى، روى القراءة عنه الحسن بن بدر المقرى بهمذان.

١١٦ - ابراهيم بن موسى الدينورى، روى القراءة عن أبى الزعراء، روى القراءة عنه محمد بن احمد الدينورى.

١١٧ - ابراهيم بن ميمون أبو اسحاق المقوى، روى قراءة يعقوب عن المنهال بن شاذان عنه، قرأ عليه بها محمد بن احمد بن عبدالمجيد بن السقطى

١١٨ - ابراهيم بن نصر بن عبد العزيز أبو اسحاق الرازى، روى القراءة عن خلاد، روى القراءة عنه احمد بن على بن عيسى.

ابراهيم بن وثيق هو ابراهيم بن محمد بن عبد الرحمن بن محمد بن وثيق تقدم.

١١٩ - ابراهيم بن وكيع، روى القراءة عن أبيه عن أبان عن قتادة بن دعامة، روى القراءة عنه محمد بن محرم الجهورى.

١٢٠ - (ك) ابراهيم بن الوليد الانطاكى، روى القراءة عرضاً عن (ك) عبد الصمد عن ورش، روى القراءة عنه عرضاً (ك) المطوعى.

ابن لاجين الرشيدى

١٢١ - ابراهيم بن لاجين بن عبد الله الرشيدى امام علامة مقرى نحوى بارع فى العلوم، قرأ بالروايات على محمد بن احمد الصايغ وسبط زيادة وسمع الحديث من الابرقوهى والحافظ الدمياطى وعلى بن الصواف وغيرهم، انتفع به جماعة وتخرج به أئمة منهم الشيخ شمس الدين محمد بن محمد العمادى قرأ عليه كشتغدى بن عبد الله وروى عنه ومات قبله بثمانى سنين ومحمد بن كشتغدى الزردكاش، توفى سنة تسع وأربعين وسبعمائة مستهل القعدة بالقاهرة.

---

[١٠] السقطى: لعل الصواب (السفطى) وراجع ترجمته [١٨] لايوجد فى ع ق ترجمة ابراهيم بن لاجين إلا (الشيخ شمس الدين محمد بن محمد العمادى)

ابو اسحاق اليزيدى

١٢٢ - (ج) ابراهيم بن يحيى بن المبارك أبو اسحاق بن أبى محمد اليزيدى البغدادى ضابط شهير نحوى لغوى، قرأ على (ج) أبيه، وروى القراءة عنه (ج) ابنا أخيه العباس بن محمد وعبيد الله بن محمد شيخ ابن مجاهد، وقول ابن مجاهد فى كتابه حدثنا أبو القاسم بن اليزيدى يعنى عبيدالله عن أبيه وعمه عن اليزيدى عن أبى عمرو غلط والصواب عن أخيه أبى جعفر احمد بن محمد وعمه ابراهيم بن يحيى نبه عليه الحافظ أبو عمرو الدانى، ووقع فى التجريد عبيد الله عن عميه ابراهيم واحمد والصواب عن أخيه احمد وعمه ابراهيم بن ابن محمد والله أعلم، ولابراهيم هذا مؤلفات كثيرة منها كتاب ما اتفق لفظه واختلف معناه كله فى نحو سبعمائة ورقة وكتاب مصادر القرآن وصل فيه إلى الحديد ومات قبل تكميله.

١٢٣ - (س) ابراهيم بن يحيى أبو اسحاق الاشعرى، روى القراءة عن (س) عبيدالله بن عمر الزهرى صاحب أبى زيد الانصارى، روى القراءة عنه عرضا (س) محمد بن خلف و(س) على بن شاكر.

ابراهيم التيمى

١٢٤ - ابراهيم بن يزيد بن شريك أبو أسماء التيمى الكوفى الامام الكبير العابد، وردت عنه الرواية فى حروف القرآن ولا أعلم على من قرأ يقال انه قرأ على علقمة عن ابن مسعود وقيل قرأ على الاعمش، وقال جرير عن الاعمش ان ابراهيم النخعى قال لى إن ابراهيم التيمى كلمنى أن أكلمك أن تقرئه القرآن قلت نعم ليحضر مع الناس قال لا ولكن تخصه قلت لا أفعل قال إذاً يغنيه الله عنك قلت إذاً تكون قراءته مثل قراءتك، توفى سنة اثنتين وتسعين وقيل سنة أربع وتسعين فى حبس الحجاج.

ابراهيم النخعى

١٢٥ - (ك) ابراهيم بن يزيد بن قيس بن الاسود أبو عمران النخعى الكوفى الامام المشهور الصالح الزاهد العالم، قرأ على الاسود بن يزيد و (ك) علقمة بن قيس، قرأ عليه سليمان الأعمش و(ك) طلحة بن مصرف، قال الاعمش كنت أقرأ على ابراهيم فاذا مر بالحرف ينكره لم يقل ليس كذا ولكن

[٦] ابراهيم واحمد بن يحيى ع [٧] واحمد لا ع

يقول كان علقمة يقرأ كذا وكذا ، قلت وهو القائل ينبغى للقارئ إذا قرأ نحو قوله تعالى (س ٩ آ ٣٠) وقالت اليهود عزير ابن الله وقالت النصارى المسيح ابن الله ونحو ذلك من الآيات أن يخفض بها صوته وهذا من أحسن آداب القراءة ، توفى سنة ست وتسعين وقيل سنة خمس وتسعين .

ابراهيم بن اليسع هو ابن أبى حية تقدم .

١٢٦ - (ك) ابراهيم بن اليسع ، روى القراءة عن (ك) المغيرة بن صدقة ، روى القراءة عنه (ك) ابنه محمد ، والثلاثة مجهولون نعم عبد الله بن محمد بن اليسع الانطاكى معروف فان يكنه فان الهذلى وهم فيه والله أعلم .

١٢٧ - ابراهيم بن يوسف بن ابراهيم أبو اسحاق اللخمى القرطبى المعروف بالمعاجرى استاذ ، قرأ بالروايات على سعد بن خلف صاحب أبى القاسم بن النحاس ، توفى سنة ثلاث وستمائة .

١٢٨ - (ك) ابراهيم بن يوسف الرازى عن (ك) هشام كذا قال الهذلى وأظنه عن أصحاب هشام ، روى القراءة عنه (ك) محمد بن محمد بن مرثد شيخ ابن مهران ولم أره فى كتاب ابن مهران .

ابراهيم السمسار

١٢٩ - (س ج ف ك) ابراهيم السمسار ويقال ابن عبدالله أبو اسحاق مقرى ضابط ، روى القراءة عرضا عن (س ف ك) أبى شعيب القواس و(س ج) أبى حفص عمرو بن الصباح الضرير عن حفص وهو من جلة أصحابه ، روى القراءة عنه عرضا (س ف ك) احمد بن على البزاز فيما قاله النقاش وغيره ، وقال الحافظ أبو الحسن الدار قطنى وغيره هو محمد بن على البزاز وعنه احمد بن سهل الاشنانى قلت والظاهر أنهما اثنان وأن احمد بن على غير محمد ابن على كما قدمنا فى احمد بن على والله أعلم ، وقد انفرد عن القواس بكسر صاد (س ١٣ آ ٤) صنوان كالجماعة وخالف سائر الرواة عن القواس فى ضمها .

١٣٠ - ابراهيم الحموى المقرى المؤدب شيخنا ، قرأ السبع على الشيخ اسماعيل بن محمد الفقاعى بحماة ونزل دمشق فسكن بالجسر الابيض وأدب الصغار بمكتب بالعقيبة ظاهر دمشق فاخمل نفسه بذلك ترددت اليه كثيراً ومنه

استفدت علم التجويد ودقائق التحرير وعليه ارتاض لسانى بالتحقيق وقرأت عليه جمعا للسبعة إلى قوله تعالى واذكروا الله ولم تر عيناى من شيوخى أعلم بالتجويد منه ولا أصح تلفظا وتحريراً ، توفى أواخر سنة احدى وسبعين وسبعمائة رحمه الله وجزاه عنى أفضل الجزاء .

ابى بن كعب

١٣١ - (ع) أبى بن كعب بن قيس بن عبيد بن زيد بن معاوية بن عمرو ابن مالك بن النجار أبو المنذر الانصارى المدنى سيد القراء بالاستحقاق وأقرأهذه الامة على الاطلاق ، قرأ على النبى صلى الله عليه وسلم القرآن العظيم، وقرأ عليه النبى صلى الله عليه وسلم بعض القرآن للارشاد والتعليم ، وأخبرنا احمد بن محمد بن خضر قراءة عليه أخبرنا احمد بن أبى طالب أنبأنا عبد اللطيف ابن القبيطى أنا أبو بكر بن المقرب أخبرنا الاستاذ أبو طاهر أنا أبو الفرج الحسين بن على الطناجيرى ثنا عمر بن شاهين الواعظ ثنا يحيى بن محمد بن يحيى القصبانى ثنا احمد بن محمد بن عبد الله بن صدقة ثنا ابراهيم بن محمد بن اسحاق المدنى ثنا عبيد بن ميمون التبان قال قال هارون بن المسيب قراءة من تقرأ قلت قراءة نافع بن أبى نعيم قال فعلى من قرأ نافع قلت أخبرنا نافع أنه قرأ على الأعرج وان الاعرج قال قرأت على أبى هريرة وأن أباهريرة قال قرأت على أبى بن كعب قال وقال أبى عرض على النبى صلى الله عليه وسلم القرآن وقال أمرنى جبريل أن أقرأ عليك القرآن وقد بسطت ترجمته فى الطبقات الكبرى وذكرت ما قيل فى ذلك وما قلت من المناسبة فليطالع هناك ، وبينت طرق حديث أقرؤكم أبى بن كعب وأحسنها ما رواه حماد بن سلمة عن عاصم الأحول عن أبى قلابة أن رسول الله صلى الله عليه وسلم قال أقرؤكم أبى بن كعب فانه مع كونه مرسلا صحيح الاسناد ، قرأ عليه القرآن من الصحابة ابن عباس وأبو هريرة وعبد الله بن السائب ومن التابعين عبد الله بن عياش بن أبى ربيعة وعبد الله ابن حبيب أبو عبد الرحمن السلمى وأبو العالية الرياحى ، اختلف فى موته اختلافا كثيراً فقيل سنة تسع عشرة وقيل سنة عشرين وقيل سنة ثلاث وعشرين

[٤] رحمه - الجزاء ق ك لا ع

وقيل سنة ثلاثين وقيل سنة اثنتين وثلاثين وقيل سنة ثلاث وثلاثين وقيل قبل مقتل عثمان بجمعة أو شهر وعندى أن هذا أشبه بالصواب لما ذكرته فى الطبقات الكبرى وذلك أن الامام احمد روى عن رواية الربيع بن أنس عن أبى العالية عنه فى قوله تعالى (س ٦ آ ٦٥) قل هو القادر على أن يبعث عليكم الآية قال هن أربع وكلهن واقع لا محالة فمضت اثنتان بعد وفاة رسول الله صلى الله عليه وسلم بخمس وعشرين سنة فالبسوا شيعاً وذاق بعضهم بأس بعض ورواه الثورى عن الربيع به وقال الحافظ أبو نعيم الاصبهانى الصحيح أنه توفى زمن عثمان قلت حديثه المتقدم يدل أنه توفى بعد عثمان والله أعلم .

احمد بن ابراهيم بن جامع المصرى هو احمد بن ابراهيم بن محمد بن جامع يأتى .

ابو جعفر بن الزبير

١٣٢ ـ احمد بن ابراهيم بن الزبير بن محمد بن ابراهيم بن الزبير بن الحسن ابن الحسين بن الزبير الامام الاستاذ الحافظ أبو جعفر الثقفى العاصمى الغرناطى احد نحاة الاندلس ومحدثيها ، ولد اواخر سنة سبع وعشرين وستمائة ، وقرأ على أبى الوليد اسماعيل بن يحيى بن أبى الوليد العطار صاحب ابن حسنون صاحب شريح سنة ثمان وأربعين وستمائة وعلى أبى الحسن على بن محمد بن على ابن يحيى الشاوى وأبى بكر محمد بن احمد العاصمى واحمد بن عمر المضرس وأجازه الكمال الضرير وسمع التيسير من محمد بن عبد الرحمن بن جوبر عن ابن أبى جمرة عن أبيه عن الدانى بالاجازة وهذا سند فى غاية الحسن والعلو ، وقد قرأ عليه خلق لا يحصون منهم الوزير أبو القاسم محمد بن محمد بن سهل الاسدى الغرناطى ومحمد بن على بن احمد بن مثبت شيخ القدس والاستاذ أبو حيان النحوى واحمد ابن عبد الولى العواد وأبو الحسن على بن سليمان الانصارى وموسى بن محمد بن موسى بن جرادة والامام عبد الواحد بن أبى السداد واحمد بن الحسين بن الزيات والقاضى أبو البركات محمد بن محمد البلفيقى والخطيب محمد بن يوسف اللوشى وهو آخر من روى عنه فى الدنيا سماعا وأنبأنا عنه الامام جمال الدين

[١٣] احدع اخر ق ك [١٩] الازدى ق

محمد بن احمد بن محمد بن احمد الشريشى وغيره ، توفى ابن الزبير سنة ثمان وسبعمائة بغرناطة وبقى أصحابه إلى بعد سنة ثلاث وسبعين وسبعمائة وآخر من روى عنه بالاجازة (بياض) .

١٣٣ ـ احمد بن ابر هيم بن جعد أبو جعفر التجيبى الوادياشى مقرى حاذق صالح ، قرأ على أبى عبدالله بن جابر وأبى عبد العظيم وأبى محمد بن هارون ، مات سنة ثمان وثلاثين وسبعمائة .

ابن الطحان

١٣٤ ـ (ن) احمد بن ابراهيم بن داود بن محمد المنبجى شيخنا المعروف بابن الطحان ، ولد سنة اثنتين وسبعمائة ، وقرأ السبع على احمد بن نحلة سبط السلعوس وانتفع به كثيراً وعلى ابن بضحان وروايةأبى عمرو جميع القرآن والبقرة بالجمع على الحافظ أبى عبد الله الذهبى والفاتحة والى المفلحون جمعاً على الجعبرى والقراآت العشر على ابن مؤمن ، وأقرأ زمانا فلم ينتفع به أحد وقصد للاقراء فلم يوافق وولى مشيخة دار الحديث الاشرفية بعد ابن اللبان للاقراء قرأت عليه نحو ربع القرآن لابن عامر والكسائى ثم جمعت عليه الفاتحة وأوائل البقرة بالعشر واستأذنته فى الاجازة فتفضل وأجاز ولم يكن له بذلك عادة ، توفى ليلة الثلاثاء سادس عشر صفر سنة اثنتين وثمانين وسبعمائة ، وله سماع قديم من محمد بن الشيرازى والقاسم بن عساكر أخبرنا عنهما مع عسر تحديثه أخبرنى بكتاب الوجيز للاهوازى عن ابن الشيرازى .

ابو العباس الفزاري

١٣٥ ـ احمد بن ابراهيم بن سباع بن ضيا الامام أبو العباس الفزارى خطيب دمشق ، قرأ لنافع وعاصم وابن كثير على السخاوى وذكر الحافظ الذهبى أنه قرأ عليه لأبى عمرو ايضاً ولم يذكر عاصما والظاهر أنه وهم فانى وقفت على اجازة من الفزارى فلم أره أسند قراءة أبى عمرو عنه وسمع عليه الشاطبية والتيسير ثم قرأ القراآت على أبى الفتح محمد بن على الأنصارى وقرأ جميع شرح أبى شامة عليه ، قرأ عليه الاستاذ محمد بن بضحان لعاصم ومحمد ابن احمد بن ظاهر البالسى جمعاً امام مسجد السبعة وآخر من روى لنا عنه

[١٦ـ١٧] أخبرني بكتاب ق أخبر فى كتاب ع .

القراآت اجازة القاضي أبو العباس بن الكفرى وآخر من روى لنا عنه الشاطبية سماعا ابراهيم بن احمد بن ابراهيم الاسكندرى وولى مشيخة الاقراء الكبرى بالعادلية ، توفى ليلة العشرين من شوال سنة خمس وسبعمائة بدار الخطابة من جامع دمشق .

١٣٦ ـ (ك) احمد بن ابراهيم بن سلوقا الفقيه ، روى القراءة عن (ك) بكران بن احمد السراويلى ، روى عنه القراءة (ك) احمد بن يحيى شيخ أبى الفضل الرازى .

١٣٧ ـ احمد بن ابراهيم بن شاذان أبو بكر البغدادى ، روى القراءة عن احمد بن محمد بن عبيد الله التمار ، روى عنه عيسى بن سعيد الامام الاندلسى.

١٣٨ ـ احمد بن ابراهيم بن عبد اللطيف بن مصعب الاديب الرئيس ، قرأ السبع على السخاوى ثم نسى الفن وبقى إلى سنة (بياض) وتسعين وستمائة فتوفى

وراق خلف ١٣٩ ـ (ك مب س) احمد بن ابراهيم بن عثمان أبو العباس الوراق ورّاق خلف مشهور وهو اخو اسحاق الوراق راوى اختيار خلف ، قرأ على (س) خلف و(س) القاسم بن سلام وروى القراءة عن (ك) خليفة بن خياط وهشام بن عمار و(ك) عبد الله بن أبى محمد اليزيدى و(مب) اسماعيل بن احمد الخوارزمى ، روى القراءة عنه أبو عبيدالله عبد الرحمن بن واقد و (س) سلامة بن الحسين ومحمد بن احمد بن قطن و(مب) ابن شنبوذ و(ك) محمد ابن عبد الله بن أبى مرة فيما ذكر الهذلى واحمد بن محمد بن عيسى البصرى ، وقطع ابن خيرون والشهرزورى بقراءة الحسن بن عثمان البرزاطى عليه والصواب أنه قرأ على أخيه اسحاق كما قطع به أبو العلاء ، توفى قديما فى حدود السبعين ومائتين أو نحو ذلك والله أعلم .

ابو العباس الفاروثى ١٤٠ ـ احمد بن ابراهيم بن عمر بن الفرج بن احمد بن سابور بن على ابن غنيمة بالضم والفتح الامام العلامة الصالح أبو العباس الفاروثى الواسطى

[٩] عبد الله ك [١٢] (ك مب س) ق (ك مت ص) ع [١٣-١٤] (س) خلف ق (س) خلف ع ، (س) القاسم ق (س) القاسم ع [١٦] (س) ع .

المصطفوى الشافعي أحد الاعلام خطيب دمشق ، ولد سنة أربع عشرة وستمائة بواسط ، وقرأ العشر على والده من الارشاد وعلى الحسين بن ابى الحسن بن ثابت الطيبي بالارشادين وغيرهما وأبى عمرو عثمان بن حسين السلامى عن ابن الباقلانى وسمع الحروف من غاية ابن مهران على الحافظ أبى عبدالله محمد بن محمود ابن النحاس وسمع الحروف من الكفاية من عثمان بن حسين وروى القراآت بالاجازة عن محمد بن سالم بن الغزال صاحب ابن المرحب البطايحى وعن أبى القاسم بن الاشقر عن عبد الله بن الجوهرى وعن عمر بن عبد الواحد عن ابن الباقلانى وسمع الشيخ شهاب الدين السهروردى ولبس منه الخرقة ، وقدم دمشق مرتين فقرأ عليه بها الحروف الاستاذ محمد بن اسرايل القصاع والشيخ احمد بن محمد الحرانى جميع القرآن وابراهيم بن غالى البدوى ومحمد بن احمد الرقى ومحمد بن احمد بن غدير الواسطى وروى لنا القراآت عنه بالاجازة عمر ابن الحسن بن مزيد بن أميلة وأخبرنا أنه قرأ عليه الفاتحة وهو آخر من حدث عنه فى الدنيا سماعا ، توفى الفاروثى فى ذى الحجة سنة أربع وتسعين وستمائة بعد رجوعه إلى واسط .

١٠

ابو العباس السكرى

١٤١ - (ت ك) احمد بن ابراهيم بن محمد بن جامع السكرى أبو العباس المصرى ، روى القراءة عن (ت ك) بكر بن سهل عن عبد الصمد ، روى القراءة عنه محمد بن على الاذفوى وعمر بن محمد الحضرمى و (ت) احمد بن عمر الجيزى ومنير بن احمد الخشاب، توفى بمصر بعد سنة أربعين وثلثمائة .

١٤٢ - (ن) احمد بن ابراهيم بن محمود بن احمد الصالحى الشيرجى المعروف بالمعصرانى مقرى ، تلا بالسبع على الشيخ احمد بن اسماعيل الحرانى وسمع منه الروضة للمالكى وغيرها وترك الفن ، قرأتها عليه وكان صالحا خيراً ، بقى إلى سنة أربع وثمانين وسبعمائة .

٢٠

ابو العباس القصبانى

١٤٣ - (مب ج ك) احمد بن ابراهيم بن مروان بن مردويه أبو العباس القصبانى ، قرأ على (مب ج ك) محمد بن غالب صاحب شجاع وهو الذى يخفى

---

[٥] النجار ق سنجار ك [١١] عدى ع عذير ق ك

الميم قبل الباء إذا كان قبلها ساكن عليل ، قرأ عليه (ج) زيد بن على بن أبى بلال و(مب ك) احمد بن نصر الشذائى .

١٤٤ ـ (غا) احمد بن ابراهيم بن موسى بن احمد بن منصور أبو سعيد المقرى النيسابورى يعرف بابن أبى شمس امام حاذق مجود رئيس ، روى الحروف عن (غا) أبى بكر بن مهران ، رواها عنه زاهر بن طاهر الشحامى و(غا) محمد بن احمد بن محمد بن صاعد وجامع بن عبد الله الدهان ، توفى فى شعبان سنة أربع وخمسين وأربعمائة فى عشر التسعين وكان رئيسا كاملا روى عن أبى محمد المخلدى وجماعة .

١٤٥ ـ (مب ك) احمد بن ابراهيم بن الهيثم البلخى مقرى ، روى القراءة عرضا عن الحلوانى وأبى مروان محمد بن عثمان صاحب قالون ووهم فيه فسماه سعيد و(ك) أبى عون محمد بن عمرو الواسطى ، روى القراءة عنه عرضا (مب ك) ابنه عبد الله وابراهيم بن عرفة نفطويه .

١٤٦ ـ احمد بن ابراهيم أبو الاسد مقرى ، روى القراءة عن محمد ابن اسحاق البخارى عن أبى المنذر ، روى القراءة عنه عبد الله بن يوسف شيخ العراقى .

١٤٧ ـ (ك) احمد بن ابراهيم الجلاء أبو بكر البغدادى عارف صالح ، قرأ على أبى بكر بن مجاهد و(ك) بكار بن احمد وأبى بكر النقاش ، قرأ عليه أبو الحسن الحمامى و(ك) ابن املى وأثنى عليه أبو عمرو الدانى الحافظ .

المؤدب الخورازمى

١٤٨ ـ (ك) احمد بن ابراهيم الخوارزمى أبو بكر المؤدب مقرى ، قرأ على (ك) محمد بن الياس ومحمد بن بشر واحمد بن الحسين الحريرى و(ك) أبى بكر بن مقسم وهو الراوى عنه عن ادريس عن خلف فى قراءة حمزة أعوذ بالله من الشيطان الرجيم واستفتح الله وهو خير الفاتحين تفرد بذلك ، قرأ عليه الاستاذ (ك) على بن احمد الخبازى ووهب بن خليفة .

١٤٩ ـ احمد بن احمد بن ابراهيم أبو جعفر الهاشمى من أهل جيان شيخ

[١٢] (مب ك) ق ك (ك ع) [٢٠] الحسن ع [٢٣] و (ك) وهب ق .

نحوى مشارك، قرأ على أبى على السعدى القلعى ، قرأ عليه أبوجعفر بن الزبير رواية ورش عدة ختمات قال ولم يجزنى وقرأ عليه بعض أترابى وأجاز له ، توفى فى حدود سنة ست وأربعين وستمائة بغرناطة .

١٥٠ ـ احمد بن احمد بن احمد بن عامر أبوجعفر السلمى الاندلسى امام مقرى أديب ، قرأ بمالقة على أبى بكر بن الفخار وبغرناطة على أبى جعفر الجزيرى الكفيف ، ونظم أرجوزة سماها زهر الغرر فى عدد آيات السور وذكر الاعداد على حرف أبى جاد وقصيدة فى ذكر توسط المنازل فى الشهور بمعرفة وقت الفجر والسحور ، مات ببجاية فى حدود سنة سبع وأربعين وسبعمائة ذكره ابن الخطيب فى الاحاطة .

شهاب الدين الهكارى

١٥١ ـ احمد بن احمد بن احمد بن الحسين بن موسى بن جلو أبو بكر شهاب الدين الهكارى شيخ الاقراء بالمنصورية ، قرأ القرآن بالقراآت الخمس على الشيخ عز الدين الاميوطى وعرض عليه التنبيه وتفقه عليه وقرأ بالسبع على الشيخ نور الدين الشطنوفى وعلى القاضى مجد الدين ابن الخشاب الشافعى وعرض الشاطبية والرائية على العلامة بهاء الدين ابن النحاس الحلبى وقرأ عليه بعض الألفية لابن مالك وصحب الشيخ شرف الدمياطى وسمع منه كثيراً من الكتب والاجزاء وسمع من جماعة كثيرة من أصحاب ابن الزبيدى وابن اللتى وابن الجميزى وابن الرواج وسمع من ابن ترجم المازنى وأبى المعالى الابرقوهى وابن الصواف الشاطبى على بن نصر الله ورحل إلى الاسكندرية وسمع بها من جماعة وحج غير مرة وسمع بالحرمين الشريفين ، وأفاد الناس كثيراً وكان بارعا زاهداً تولى المناصب الكبار فى الحديث ودرس بالقبة المنصورية لاهل الحديث ، ولد سنة ست وسبعين وستمائة وتوفى ثالث صفر سنة خمسين وسبعمائة ، قرأ عليه جماعة وانتفعوا به .

١٥٢ ـ احمد بن احمد بن احمد بن كرم أبو العباس البندنيجى الحافظ البغدادى امام مقرى ، تلا بالسبع والعشر على ابن المرحب البطايحى ، مات

---

[٣] توفى حدود ع [١٠] جلوا ق حلوا ك [٢٠] لاهل ق ك لاصل ع

فى رمضان سنة خمس عشرة وستمائة .

احمد بن احمد بن الحسين بن احمد أبو بكر القطان المقدسى صوابه احمد ابن الحسين يأتى .

١٥٣ ـ احمد بن احمد بن عبد العزيز بن القاص أبو جعفر البغدادى القطفتى مقرى زاهد ، قرأ على علىّ بن بدران الحلوانى والمبارك بن الحسين الغسال ومحمد بن على بن سلامة الآمدى ، قرأ عليه عبدالعزيز بن دلف ، توفى سنة ثلاث وسبعين وخمسمائة .

١٥٤ ـ احمد بن احمد بن أبى هارون أبو القاسم الاشبيلى التميمى المقرى ، قرأ على (بياض)، قرأ عليه اخوه محمد بن احمد بن أبى هارون .

١٥٥ ـ احمد بن احمد بن يوسف القيسى المعروف بالقلعى مقرى معروف ، قرأ على أبى جعفر بن يحيى بقرطبة ونزل غرناطة فاقرأ بها ، ومات فى حدود سنة خمسين وستمائة .

ابن ابى السمح ١٥٦ ـ (ت) احمد بن اسامة بن احمد بن عبد الرحمن بن أبى السمح التجيبى المصرى ، قرأ على (ت) اسماعيل بن عبد الله النحاس لورش وروى القراءة عن (ج) أبيه عن يونس وكان عارفا بها قيما ، قرأ عليه محمد بن النعمان و(ت) خلف بن ابراهيم بن خاقان وعبد الرحمن بن يونس ، ذكر الحافظ أبو عمرو الدانى أنه توفى سنة اثنتين وأربعين وثلاثمائة وقد بلغ مائة وعشر سنين ، وذكر الحافظ أبو عبد الله الذهبى عن أبى القاسم بن الطحان أنه روى عنه وذكره فى تاريخه فقال توفى فى شهر رجب سنة ست وخمسين وثلاثمائة قال وكأن هذا أصح .

الخياط الاعسر ١٥٧ ـ (ج) احمد بن اسحاق بن ابراهيم أبو جعفر المقرى الخياط المعروف بالأعسر ، قرأ على (ج) اسماعيل بن عبد الله النحاس وهو من أحذق

---

[٩] بياض فى ق ك احمد ع ،(ف) احمد بن احمد ق [١١] يحيى ع ك محمد ق
[١٥] (ج) أبيه ع (ف) أبيه ق [١٧] وعشر سنين ع ق وعشرين سنه ك
[٢٢] احذق ق ك اصدق ع

أصحابه ، قرأ عليه محمد بن حميد بن القباب و(ج) محمد بن عبد الله الانماطى و(ج) أبو سلمة الحمراوى ، قال الحافظ أبو عمرو فى كتابه ويقال كان عند الخياط اسم الله الاعظم أخذه من أبى شعيب القفا .

١٥٨ ـ (ك) احمد بن اسحاق بن يزيد الخشاب ، روى القراءة عن (ك) احمد بن مبارك التمار عن سليم ، قرأ عليه (ك) محمد بن على الرقى شيخ الكتانى .

١٥٩ ـ احمد بن اسحاق الباوردى أبو الصقر المصرى ، روى القراءة عن أبى العباس محمود بن محمد المعروف بالأديب صاحب السوسى سمع منه الحروف بانطاكية سنة ثلاث عشرة وثلاثمائة .

١٦٠ ـ (ن) احمد بن اسماعيل بن احمد بن عمر ابن القدوة الكبير أبى عمر محمد بن احمد بن قدامة النجم بن النجم المقدسى ثقة أصيل ، قرأت عليه مفردة يعقوب لأبى القاسم ابن الفحام باجازته إن لم يكن سماعا من (ن) على ابن احمد بن عبدالواحد بن البخارى وكان قد سمع منه كثيراً ، توفى سنة ثلاث وسبعين وسبعمائة فى جمادى الآخرة .

١٦١ ـ (ك) احمد بن اسماعيل بن جبريل ، روى القراءة عن (ك) حمدون بن أبى سهل ، وعنه (ك) محمد بن محمد بن ابراهيم راوى يحيى بن صبيح باسناد كله مجاهيل لا يعرف واحد منهم .

١٦٢ ـ احمد بن اسماعيل بن يوسف بن محمد بن العباس أبو الخير الحاكمى الطالقانى الشافعى القزوينى فقيه مقرى متصدر صالح خير له معرفة بعلوم كثيرة ، وله كتاب التبيان فى مسائل القرآن رداً على الحلولية والجهمية ، قرأ بالغاية لابن مهران على زاهر بن طاهر الشحامى وقرأ بالروايات على ابراهيم بن عبد الملك القزوينى صاحب أبى معشر ، قرأ عليه ابنه محمد ومحمد بن مسعود ابن أبى الفوارس القزوينى والياس بن جامع وعبد الله بن سعيد القصرى ، توفى فى المحرم سنة تسعين وخمسمائة عن نحو تسعين سنة .

---

[٩] احمد بن محمد بن اسماعيل ق ك [١٥] راوى : ابى ع [١٩ـ٢٠] اقرأ ع ، عن زاهر ع [٢٢] القصوى ق القصيرى ك

١٦٣ ـ احمد بن اسماعيل التجيبى ، عرض عليه زكريا بن يحيى الأندلسى

١٦٤ ـ احمد بن اسماعيل الصرام ، قرأ عليه الحافظ أبو عبد الله الحاكم

احمد بن الأشعث هو احمد بن محمد بن يزيد بن الأشعث يأتى .

١٦٥ ـ (ج ك) احمد بن أنس بن مالك أبو الحسن الدمشقى ، قرأ على (ج) هشام بن عمار و(ج ك) عبد الله بن ذكوان وله عن كل منهما نسخة، روى عنه القراءة (ج) عبد الله بن محمد الناصح المعروف بابن المفسر و(ج) أبو بكر النقاش و (ك) الفضل بن أبى داود واحمد بن محمد بن سعيد بن عبد الله الدمشقى المعروف بابن فطيس وعبد الله بن احمد بن هارون الدمشقى .

١٦٦ ـ احمد بن بابشاذ أبو الفتح الجوهرى النحوى امام شهير عراقى الأصل رواى التذكرة ، قرأ عليه بمضمنها يحيى بن على الخشاب وسمعها منه ورواها هو كذلك عن مؤلفها ابن غلبون ، توفى فى مصر فى حدود سنة خمس وأربعين (بياض) وهو والد طاهر النحوى صاحب المقدمة المشهورة .

١٦٧ ـ (س ج ك) احمد بن بشار بن الحسن بن بيان بالموحدة وآخر الحروف ابن سماعة بن فروة بن قطن بن دعامة أبو العباس الأنبارى هو عم أبى الامام أبى بكر بن الانبارى، قرأ على (س ج ك) الفضل بن يحيى الانبارى صاحب حفص ، قرأ عليه (س ج ك) ابن أخيه القاسم بن بشار والدابى بكر ابن الانبارى وابن شنبوذ .

احمد بن بشر بن الشارب هو احمد بن محمد بن بشر يأتى .

١٦٨ ـ احمد بن بشر الرصاص أبو الفرج الدينورى ، ذكر الكارزينى أنه قرأ عليه بالبصرة عن قراءته على احمد بن عبد الله الخفاف وكلاهما غلط ولعله من النساخ والمعروف أنه أبو الفرج احمد بن محمد بن الحسن الدينورى كما ذكره السعيدى والاهوازى ، وقال السعيدى إن الخفاف شيخه احمد بن عبد الوهاب لا احمد بن عبد الله والله أعلم .

احمد بن بشير أبو جعفر هو احمد بن محمد بن احمد بن بشير يأتى .

---

[٢] الصوام ق [١٢] وأربعمائة . مصححه الضباع .

١٦٩ - احمد بن بكير أبو العباس الزجاج ، قرأ على يعقوب وذكره أبو العلاء الحافظ فى أصحابه ، وروى القراءة عنه ابراهيم بن خالد المعدل وأبو بكر التمار ، ووهم فيه الهذلى فقال بكير بن ابراهيم الزجاج وهو احمد بن محمد بن بكير كذا ذكره الاهوازى والحافظ أبو العلاء فنسب إلى جده وسيأتى ذكره ايضا والله أعلم .

ابن بلبان البعلبكى

١٧٠ - احمد بن بلبان أبو العباس البعلبكى الشافعى امام مفنن ، قرأ على الحسين بن سليمان الكفرى وأبى بكر بن قاسم التونسى ، وولى مشيخة التربة الأشرفية بعد ابن الخروف الموصلى بنزوله ثم المشيخة الكبرى بعد ابن بضحان ، قرأ عليه نصر بن أبى بكر الجوخى ومحمد بن مسلم الخراط واحمد الجواربى الضحاك وأبو بكر بن الصواف ، توفى سنة أربع وستين وسبعمائة .

١٧١ - (ج) احمد بن بهزاذ بن مهران أبو الحسن الفارسى نزل مصر وسكنها ، وروى الحروف عن (ج) أبى جعفر احمد بن محمد بن رشدين عن يحيى بن سليمان عن أبى بكر عن عاصم ، روى عنه الحروف (ج) احمد بن عمر ابن محفوظ ، توفى بمصر سنة أربع وأربعين وثلاثمائة .

احمد بن بويان هو احمد بن عثمان بن جعفر بن بويان يأتى .

١٧٢ - احمد بن ثابت أبو العباس الماردى الاشبيلى ، قرأ على أبى الحسن بن الدباج ، ثم نزل بسبتة واقرأ بها قرأ عليه أبو اسحاق الغافقى ، ثم رحل عن سبتة بعد سنة ستين وستمائة فنزل تونس إلى أن مات .

١٧٣ - احمد بن ثابت أبو جعفر الوادياشى فقيه مفنن ، قرأ السبع على أبى بكر يحيى بن الخلوف ، مات بمرسية سنة ثلاث وخمسين وخمسمائة .

ابن ثعبان البكى

١٧٤ - احمد بن ثعبان بن أبى سعيد الكلبى الاندلسى المعروف بالبكى بالباء الموحدة والكاف لطول مجاورته بمكة ، صحب أبا معشر الطبرى زمانا بمكة وذلك فى حدود السبعين وأربعمائة وبعدها وقرأ عليه وسمع منه كتاب التلخيص ، ثم رجع إلى أشبيلية فتصدر بها وأقام زمانا وانتفع به خلق أخذ

[١٠] الحوارى ع [١٢] (ج) احمد ق احمد ع

عنه محمد بن جعفر بن حميد بن مامون وابن رزق وابن خير ، وتوفى بعد الاربعين وخمسمائة .

١٧٥ ـ (ج) احمد بن الجارود الدينورى ، روى القراءة عن (ج) هشام ، روى القراءة عنه (ج) محمد بن الحسن النقاش وحده .

احمد بن جامع هو احمد بن ابراهيم بن محمد بن جامع تقدم .

احمد بن جبارة هو احمد بن محمد بن عبد الولى بن جبارة يأتى .

ابن جبير الانطاكى

١٧٦ ـ (ك ج ف) احمد بن جبير بن محمد بن جعفر بن احمد بن جبير أبو جعفر وقيل أبو بكر الكوفى نزيل انطاكية ، كان أصله من خراسان سافر إلى الحجاز والعراق والشام ومصر ثم أقام بانطاكية فنسب اليها كان من أئمة القراء ، أخذ القراءة عرضاً وسماعا عن (ج) الكسائى وعن (ج) سليم وعبيد الله بن موسى وكردم المغربى و(ج) اسحاق المسيبى صاحبى نافع وعبد الوهاب بن عطاء و(ف ك) اليزيدى وعايذ بن أبى عايذ وحجاج بن محمد الاعور والحسين بن عيسى و(ك) عمرو بن ميمون القناد و(ج ك) يعقوب ابن خليفة الأعشى و(ك) جرير بن عبد الحميد فيما ذكره الهذلى وسمع بعض قراءة عاصم من (ج ك) أبى بكر شعبة وعن عمرو بن الصباح عن حفص وأسند الهذلى قراءته على (ك) حفص نفسه وعلى (ك) ابن جماز وهذا بعيد عندى ولا يصح بل يحتمل أن يكون قرأ على اسماعيل بن جعفر عنه والله أعلم ، قال الدانى امام جليل ثقة ضابط وقال فى جامعه روى عن أبى بكر القراءة غير مستوعبة واعتمد على ما رواه الكسائى عن أبى بكر ، قرأ عليه محمد بن العباس ابن شعبة ومحمد بن علان وشهاب بن طالب والفضل بن زكريا الجرجرائى وعيسى ابن محمد بن أبى ليلى و(ج ف ك) الحسين بن ابراهيم بن أبى عجرم وحمدان المغربل و(ج) احمد بن محمد بن صدقة و(ج ك) عبدالرزاق بن الحسن و(ج) على بن يوسف و(ك) عبيد الله بن صدقة و(ك) موسى بن جمهور و(ك)

---

[٩] الى الحجاز ق الحجاز ع ك [٢٠] والفضل ق و (ص) الفضل ع

محمد بن سنان الشيزرى ، توفى سنة ثمان وخمسين ومائتين يوم التروية ودفن يوم عرفة بعد الظهر بباب الجنان .

١٧٧ ـ احمد بن جعفر بن احمد أبو بكر الشعيرى ، روى القراءة عن أبى على الحسن بن الحسين بن على عن أبى حمدون ، روى عنه أبو اسحاق ابراهيم بن احمد الطبرى .

ابو القاسم الغافقى ابن الابزارى

١٧٨ ـ احمد بن جعفر بن احمد بن ادريس أبو القاسم الغافقى الخطيب يعرف بابن الابزارى امام عارف مؤلف ، ولد سنة خمسمائة ، وقرأ القراآت على الحسن بن عبد الله بن عمر صاحب أبى معشر الطبرى وأبى الحسن على بن هذيل ، قرأ عليه أبو القاسم عبد الرحمن الصفراوى وشكر بن صبرة وجعفر الهمدانى للسبع سوى عاصم والكسائى ، توفى سنة تسع وستين وخمسمائة بالاسكندرية ، رأيت له مفردة لابن عامر وعاصم .

احمد بن جعفر بن بويان هو احمد بن عثمان بن جعفر بن بويان يأتى .

ابو بكر القطيعى

١٧٩ ـ احمد بن جعفر بن حمدان بن مالك أبو بكر القطيعى ثقة مشهور مسند ، قرأ باختيار خلف على ادريس بن عبد الكريم عنه وروى اختيار احمد بن حنبل عن عبد الله بن احمد عنه كذا ذكره الهذلى ، قرأ عليه أبو العلاء الواسطى وأبو القاسم اليزيدى وأبو الفضل الخزاعى وحدث عنه الحاكم وأبو نعيم وخلق ، قال الدار قطنى ثقة زاهد سمعت أنه مجاب الدعوة ، توفى سنة ثمان وستين وثلاثمائة .

ابو الحسين الخلال

١٨٠ ـ احمد بن جعفر بن حمدون أبو الحسين الخلال ، وقال الحافظ أبو بكر الخطيب احمد بن جعفر بن محمد بن الفرج بن عون بن الخير بن عبيد الله أبو الحسن المقرى ويعرف بالخلال انتهى ، روى القراءة عرضاً عن أبى حمدون عن الكسائى ، قرأ عليه القاضى أبو العلاء الواسطى ، توفى فيما ذكره الخطيب ليلة الأربعاء الثانى عشر من شهر رمضان سنة اثنتين

---

[١] (ومحمد بن سنان) مكرر فى النسخ [١١] رأيت ق ك لا ع [٢٠] الحرك الحسين ع الحسن ق

وسبعين ومائتين .

١٨١ ـ احمد بن جعفر بن محمد بن عبد الخالق معين الدين أبو العباس ابن أبى الفضائل بن أبى عبد الله المالكى البصرى مقرى مصدر جليل ، قرأ الروايات على أبى الجود وتصدر بالجامع العتيق ، قرأ عليه محمد بن أبى بكر بن عبد الرزاق الصقلى .

١٨٢ ـ (س ج) احمد بن جعفر بن محمد بن سلم بسكون اللام الختلى بالمعجمة وتشديد التاء المثناة من فوق وضمهما أبو بكر البغدادى ، روى القراءة عن (س ج) احمد بن فرح الضرير و(ج) احمد بن محمد بن رستم و(س) عبد الله بن الصقر ، وروى القراءة عنه (ج) عبد الباقى بن الحسن ومحمد بن احمد بن أبى الجود البغدادى وأبو اسحاق ابراهيم بن احمد الطبرى و(س) محمد بن عبد الواحد بن رزمة .

ابو الحسين ابن المنادى

١٨٣ ـ (ج ف ك) احمد بن جعفر بن محمد بن عبيد الله أبو الحسين البغدادى المعروف بابن المنادى الامام المشهور حافظ ثقة متقن محقق ضابط ، قرأ على الحسن بن العباس وعبيدالله بن محمد بن أبى محمد اليزيدى و(ج) محمد ابن سعيد بن يحيى البزورى وادريس بن عبد الكريم وسليمان بن يحيى الضبى و(ف) الفضل بن مخلد والحسن بن العباس بن أبى مهران الجمال وروى الحروف عن جده محمد بن عبيد الله ومحمد بن الفرج الغسانى ، ووهم الهذلى فى قوله انه قرأ على الدورى ، قرأ عليه (ك) احمد بن نصر الشذائى وعبد الواحد بن أبى هاشم وأبو الحسن بن بلال واحمد بن صالح بن عمر البغدادى و(ف) عبد الله بن احمد بن يعقوب و(ج) احمد بن عبد الرحمن وأبو الحسن على بن عمر الدار قطنى وعبيد الله بن ابراهيم العمرى وروى القراءة عنه أبو الحسين الجبنى شيخ الاهوازى ومات قبله بزمان ، توفى سنة ست وثلاثين وثلاثمائة فى المحرم .

١٨٤ ـ (ك) احمد بن جعفر بن محمد الخلال الشعيرى مقرى معروف ،

---

[١٢] الحسن ع [٢٢] الجبى ع ، شيخ : لا ع [٢٤] الخلال ع ق بن الخلال ك

روى القراءة عرضا عن ابن مجاهد وأبى على الصواف ، قرأ عليه (ك) أبو الفضل الخزاعى والقاضى أبو العلاء الواسطى وقيل بل روى الحروف عنه .

١٨٥ ـ احمد بن جعفر أبو جعفر الفهرى المصرى ، روى القراءة عن يونس بن عبد الاعلى ، روى القراءة عنه محمد بن ابراهيم بن على بن زاذان فى سنة تسع وثلثمائة .

احمد بن حرب المسيلى هو احمد بن محمد بن سعيد بن حرب يأتى .

ابو جعفر المعدل

١٨٦ (س مب ك) احمد بن حرب بن غيلان أبو جعفر المعدل البصرى مقرى معروف ، روى القراءة عرضاً عن (س مب ك) الدورى وأبى أيوب الخياط وأبى حاتم ، روى القراءة عنه عرضاً (س ك) مدين بن شعيب و(مب ك) أبو العباس المطوعى و(ك) ابن خليع ، قال الخزاعى ان المطوعى قرأ عليه سنة ثلاثمائة ، وقال الحافظ ابن زبر فى وفياته توفى احمد بن حرب سنة احدى وثلثمائة ، قلت وليس هذا بالمعدل الذى هو احمد بن حرب بن مسمع ذاك بغدادى يكنى أبا جعفر أيضا توفى سنة أربع وسبعين ومائتين وقيل سنة خمس روى عن عفان بن مسلم وغيره وروى عنه المحاملى وغيره وكان ثقة يعدُّ من القراء أيضاً ، وليس أيضاً بالمعدل الذى قرأ على محمد بن وهب وأبى الزعراء كما توهمه ابن سوار فان ذاك محمد بن يعقوب يأتى .

١٨٧ ـ احمد بن الحسن بن احمد بن عبد الله ، روى القراءة هو وأخوه يحيى عن محمد بن احمد بن محمد الأبنوس ، روى القراءة عنهما الحافظ أبو العلاء الهمذانى سماعا على الأول وقراءة على الثانى .

١٨٨ ـ احمد بن الحسن بن احمد أبو بكر المقرى ، أخذ القراءة عن على ابن احمد بن زياد ، قرأ عليه محمد بن عبد الله بن القاسم الخرقى شيخ الاهوازى .

ابو العباس العاقولى

١٨٩ ـ احمد بن الحسن بن أبى البقاء أبو العباس البغدادى العاقولى مقرى ماهر ، قرأ بالروايات على أبى الكرم الشهرزورى ، وتصدر للاقراء ببغداد روينا كتاب المصباح من طريقه عن شيخنا عمر بن أميلة عن ابن

[١٨-١٩] روى ـ الثانى ق ك لا ع

البخارى باجازته منه بقراءته على مؤلفه ، توفى يوم التروية من ذى الحجة سنة ثمان وستمائة عن ثمانين سنة .

ابو الفضل بن خيرون

١٩٠ ـ احمد بن الحسن بن خيرون أبو الفضل البغدادى استاذ مقرى ثقة ، أخذ القراءة عرضاً عن على بن طلحة البصرى وروى الحروف عن الحسن بن احمد بن شاذان والقاضى الحسين الصيمرى ، روى القراآت عنه عرضاً ابن أخيه محمد بن عبد الملك وروى عنه الحروف ابراهيم بن محمد الهيتى .

احمد بن الحسن بن سليمان عن الحلوانى كذا أورده الهذلى والمعروف احمد بن سليمان بن اسماعيل يأتى .

١٩١ ـ (س) احمد بن الحسن بن شاذان أبو بكر البغدادى البزاز ، روى القراءة عن (س) احمد بن مسعود الزبيرى بمصر و(س) موسى بن عبيد الله الخاقانى ببغداد ، روى القراءة عنه (س) الحسين بن على الطناجيرى وعبيد الله بن احمد بن عثمان .

١٩٢ ـ احمد بن الحسن بن عبد الله أبو العباس المقرى ، روى القراءة عن أبى عبيد القاسم بن سلام فيما ذكره أبو على الرهاوى ، روى القراءة عنه الحسن بن سعيد البزاز ورحمة بن محمد لا أعرفهما شيخا الرهاوى .

١٩٣ ـ (س غ ف) احمد بن الحسن بن عبد الله أبو الحسن الملطى مقرى حاذق ضابط ، روى القراءة عرضاً عن (س غ ف) ابن شنبوذ ، روى القراءة عنه عرضا الحسن بن ملاعب .

١٩٤ ـ (ك) احمد بن الحسن بن على أبو عتاب المعدل ، روى القراءة عن (ك) جعفر بن نصير ، روى عنه القراءة ابراهيم بن احمد شيخ الهذلى لا أعرفه .

١٩٥ ـ احمد بن الحسن بن على السمسار أبو على البغدادى ، روى القراءة قراءة وسماعا عن محمد بن يحيى الكسائى وهو من كبار أصحابه وأمهرهم ، قرأ عليه عبد الواحد بن أبى هاشم واحمد بن عبد الرحمن بن الفضل .

---

[١٤] عبيد القاسم ق عبيد الله ع [١٥] لااعرفهما ق ابن ابي عرفة ع بياض ق ك ، شيخا ق ك شيخ ع [٢٠] نصر ع

١٩٦ ـ (ن) احمد بن الحسن بن محمد بن محمد بن زكريا بن يحيى أبو العباس ابن السويداوى المصرى مسند خير صالح ، اعتنى به أبوه فأسمعه القراآت من عدة كتب على (ن) أبى حيان وسمع التيسير من (ن) عبد العزيز بن عبدالرحمن ابن أبى زكنون عن ابن مشليون وغيره ، قرأت عليه التيسير وتلخيص أبى معشر وغير ذلك وسمعت عليه الهادى لابن سفيان وسمع منه أولادى الثلاثة محمد واحمد وعلى وغيرهم ، مات سنة أربع وثمانمائة بمنزله خارج باب النصر من القاهرة .

١٩٧ ـ احمد بن الحسن بن هارون بن محمد العوقى البصرى أبو بكر المقرى ، أخذ القراءة عن محمد بن عبد الله بن مالك النخعى ، قرأ عليه عبد الله بن نافع ابن هارون العنبرى شيخ الاهوازى ، ونسبته إلى محلة بالبصرة يقال لها العوقة عند مقبرة ابن يشكر .

١٩٨ ـ احمد بن الحسن بن هبة الله أبو الفضل البغدادى الاسكاف المعروف بابن العالمة ، قرأ على عبد السيد بن عتاب وأبى الوفاء بن أبى الفوارس وتلقن القرآن من ابى منصور الخياط ، روى عنه أبو الفرج عبد الرحمن بن الجوزى الحافظ ، توفى سنة ثلاثين وخمسمائة عن احدى وسبعين سنة .

ابو الحسن بن البطى

١٩٩ ـ (ت) احمد بن الحسن أبو الحسن البغدادى المعروف بالبطى مقرى ضابط جليل مشهور ، قرأ على (ت) محمد بن يحيى الكسائى وهو من أجل أصحابه ، قرأ عليه (ت) زيد بن على بن أبى بلال وأبو عيسى بكار بن احمد توفى سنة ثلاثين وثلثمائة .

٢٠٠ ـ احمد بن الحسن الكاتب ذكره الحافظ أبو العلاء فى طريق ابراهيم بن زربى عن سليم وأنه قرأ على ابن زربى وأن على بن عامر قرأ عليه بالتحقيق ولا أعرفهما .

ابن الزيات الحموى

٢٠١ ـ احمد بن الحسن بن على أبو جعفر الكلاعى المعروف بابن الزيات الحموى خطيب جامع بلش بفتح الباء واللام مشددة شيخ مدينة بلش امام

---

[٩] عبيد الله ع [١٦] ق هنا الى ترجمة احمد بن العباس ابى العباس الضرير الواسطى لاك

عارف أديب مقرى فقيه ، قرأ على احمد بن على بن محمد بن الفحام وأبى جعفر بن الطباع وأبى على بن الاحوص وروى القراآت اجازة عن احمد بن يوسف الهاشمى صاحب ابن واجب وعلى أبى جعفر بن الزبير ، قرأ عليه ابنه أبو بكر قاضى بلش ومحمد بن جابر الوادياشى السبع سنة ست وعشرين وسبعمائة ، وله قصيدة عارض بها الشاطبية سماها لذة السمع من القراآت السبع ، ولد فى حدود سنة تسع وخمسين وستمائة قال الذهبى وله أخلاق حميدة كريمة فاق فيها أهل اقليمه وقال توفى فى حدود سنة ثلاثين وسبعمائة قلت وعنه أخذ شيخنا أبو عبد الله محمد المالقى النحوى .

٢٠٢ ـ احمد بن الحسن بن احمد بن على أبو بكر المعروف بابن اللحيانى الصفار ، قرأ على أبى الحسن على بن احمد الحمامى ، قرأ عليه أبو عبد الله البارع الدباس ويحيى بن الخطاب النهرى .

٢٠٣ ـ احمد بن الحسن المالحانى ، روى القراءة عن أبى شعيب القواس ، قرأ عليه أبو الحسن بن شنبوذ .

احمد بن الحسن أبو الفرج الرصاص هو احمد بن محمد بن الحسن بن يحيى يأتى

ابو بكر المقدسى

٢٠٤ ـ احمد بن الحسين بن احمد أبو بكر المقدسى القطان مقرى حاذق حافل ، قرأ على أبى القاسم الزيدى بحران وأبى على الاهوازى بدمشق وأبى عبد الله الكارزينى بمكة وعتبة العثمانى بها وأبى الفتح الفرج بن عمر الواسطى الضرير ، قرأ عليه أبو بكر محمد بن الحسين المزرفى ، توفى سنة ثمان وستين وأربعمائة

ابو العباس الكفرى

٢٠٥ ـ (ن) احمد بن الحسين بن سليمان بن فزارة بن بدر بن محمد بن يوسف أبو العباس الكفرى الحنفى شيخنا قاضى القضاة بدمشق امام كبير ثقة صالح ، ولد سنة احدى وتسعين وستمائة ، وقرأ على (ن) أبيه وأبى بكر بن قاسم التونسى ومحمد بن نصير المصرى وقرأ الشاطبية على (ن) محمد بن يعقوب ابن بدران الجرايدى وروى لنا القراآت اجازة عن (ن) احمد بن هبة الله ابن عساكر واحمد بن ابراهيم الفزارى ، قرأ عليه نصر بن أبى بكر البابى

[٧] اقليمه ق بياض فى ع [١٢] ٢٠٣ : راجع ٢٠٩ [١٨] أبو بكر احمد ع ، المزرقى ع

ومحمد بن مسلم بن الخراط واحمد بن يوسف البانياسى والشريف محمد بن الوكيل وشعبان بن على الحنفى وعمر ابن شيخنا أبى المعالى ابن اللبان ومحمد بن محمد بن ميمون البلوى آخر من قرأ عليه قرأت عليه جميع القرآن جمعاً بالقراآت السبع ولله الحمد ، وكان كثير الفضل علىّ وبشرنى بأشياء وقع غالبها وأرجو من الله تعالى التمام بخير وكان أجل من قرأت عليه تصدر للاقراء بالمقدمية والزنجيلية سنة أربع عشرة ولم يزل يقرى حتى توفى فى ليلة الأحد تاسع عشر صفر سنة ست وسبعين وسبعمائة بدمشق ودفن بالسفح رحمه الله تعالى .

٢٠٦ ـ (ك) احمد بن الحسين بن طوران مقرى ، روى القراءة عن (ك) زيد النقار عن سليم ، روى القراءة عنه الحسين بن جعفر اللحيانى .

٢٠٧ ـ احمد بن الحسين بن عبد الله بن محمد المقرى ، روى القراءة عن عبدالوهاب بن عطاء الخفاف ، روى القراءة عنه الفضل بن شاذان الرازى .

ابن مهران

٢٠٨ ـ (غا ك) احمد بن الحسين بن مهران الاستاذ أبو بكر الاصبهانى ثم النيسابورى مؤلف كتاب الغاية فى العشر ومذهب حمزة فى الهمز فى الوقف وكتاب طبقات القراء وكتاب المدات وكتاب الاستعاذة بحججها وكتاب الشامل ضابط محقق ثقة صالح مجاب الدعوة وقد وقع لى بحمد الله رواية كتابه عالياً ، قرأ بدمشق على (ك) ابن الاخرم وببغداد على أبى الحسين احمد بن بويان و(ك) حماد بن احمد وأبى بكر النقاش و(غا) أبى عيسى بكار وعلى بن محمد بن خليع وهبة الله بن جعفر و(ك) الحسن بن داود النقار ومحمد بن الحسن ابن مقسم و(ك) اسماعيل بن شعيب وقرأ على احمد بن محمد المؤدب وعلى (ك) أبى على محمد بن احمد بن حامد الصفار وأبى القاسم زيد بن على وأبى جعفر عبد الله بن عبد الصمد بن المهتدى بالله ويحيى بن احمد القضبانى ومحمد بن ابراهيم الاصبهانى ومحمد بن جعفر بن الدورقى ومحمد بن محمد بن احمد بن مرثد البخارى وسمع القرآن من لفظه بقراءة ابن كثير و(ك) احمد بن كامل بن

---

[١٧] و (ك) محمد ق [٢١] القضبانى ق القصبانى ع [٢٢] و (ك) محمد بن محمد ق [٢٣] البخارى بسمرقند ق

خلف و(غا) محمد بن عبد الله بن محمد بن مرة ، قرأ عليه (ك) مهدى بن طراره شيخ الهذلى وعلى بن احمد البستى شيخ الواحدى و(ك) منصور بن احمد العراقى وسعيد بن محمد الحيرى وطاهر بن على الصيرفى شيخ شيخ البغوى واحمد بن محمد بن احمد الحدادى وعلى بن عبد الله الفارسى وأبو بكر محمد بن احمد الكرابيسى وعلى بن محمد الفارسى وروى عنه الحروف سماعا احمد بن ابراهيم المقرى من كتابه الغاية وعبيد الله بن محمد الطوسى وعبد الله بن الحسين النيسابورى والحاكم أبو عبد الله الحافظ من كتابه الشامل ، توفى فى شوال سنة احدى وثمانين وثلثمائة وله ست وثمانون سنة .

٢٠٩ ـ (ج ف ك) احمد بن الحسين الواسطى يعرف بالمالحانى وقد سماه بعض أصحاب السامرى احمد بن شعيب وهو وهم ، روى القراءة عرضاً عن (ج ف ك) أبى شعيب القواس صاحب حفص ، قرأ عليه (ج ف ك) أبو احمد عبد الله بن الحسين السامرى كذا هو مسند فى جامع الدانى والمستنير وكامل الهذلى فسقط بين السامرى والمالحانى رجل وهو والله أعلم أبو الحسن ابن شنبوذ نبه على ذلك الحافظ أبو العلاء قال والمالحانى هذا مجهول عند أهل الصنعة لم يرو عنه من المعروفين إلا أبو الحسن بن شنبوذ .

٢١٠ ـ (ج ك) احمد بن الحسين النحوى أبو بكر الرقى يعرف بالكتانى مقرى متصدر كان بحلب ، قرأ على (ج ك) أبى عمران موسى بن جرير النحوى صاحب السوسى ، قرأ عليه (ج ك) عبد المنعم بن غلبون بحلب ونسبه وكناه.

٢١١ ـ احمد بن الحسين أبو العباس العراقى الفقيه الحنبلى الملقن تحت النسر بجامع دمشق ، قرأ القراآت على أبى محمد سبط الخياط ، روى عنه الشيخ الموفق أبو قدامة ويوسف بن خليل الحافظ توفى سنة ثمان وثمانين وخمسمائة بدمشق .

٢١٢ ـ احمد بن الحسين أبو العباس الضرير ، قرأ على أبى عبد الله بن شريح وعلى الاكرى عن مكى وعلى شعيب بن عيسى ، قرأ عليه احمد بن محمد

[٣] الجيرى ق [٩] ٢٠٩ : راجع ٢٠٣

ابن احمد المرادى لا أعرفه .

ابوبكر الحريرى

٢١٣ ـ (س ك) احمد بن الحسين أبو بكر البزار يعرف بالحريرى مقرى معروف ضابط متصدر ، قرأ على (س ك) أبى الحسن على بن احمد بن زياد الثغرى و(ك) مدين بن شعيب و(ك) زيد بن أخى يعقوب ، روى القراءة عنه عرضاً (س) على بن أبى رجاء و(ك) عبد الغفار الحضينى و (ك) محمد بن اسحاق البخارى و(ك) المطوعى و(ك) محمد بن عبد الجبار الماوردى و(ك) احمد بن ابراهيم المؤدب .

احمد بن الحطية هو احمد بن عبد الله بن احمد بن هشام بن الحطية يأتى .

٢١٤ ـ احمد بن حفص الخشاب المصيصى ، قرأ على السوسى ، روى القراءة عنه ابراهيم بن عبد الرزاق واحمد بن يعقوب التايب .

٢١٥ ـ احمد بن حماد بن سفيان القاضى ، روى حروف الحمصيين المخالفة لمصحف أهل الشام عن يزيد بن قرة ، روى عنه الحروف ابراهيم بن عبد الرزاق

ابو بكر بن حماد صاحب المشطاح

٢١٦ ـ (مب ج ك) احمد بن حماد المنتى أبو بكر الثقفى البغدادى صاحب المشطاح ، كان حاذقا فى رواية احمد بن يزيد الحلوانى عن قالون قرأ على (مب ج ك) الحسن بن العباس ومحمد بن على البزاز ، أخذ عنه عرضا (ج) محمد بن عبد الرحمن بن عبيد بن ابراهيم و(مب ك) محمد بن احمد الشنبوذى و(ك) أبو بكر الشذائى و(مب) أبو بكر النقاش و(ك) أبو العباس المطوعى.

٢١٧ ـ (ك) احمد بن أبى حماد الشطوى مقرى ، روى القراءة عن عن (ك) داود بن أبى طيبة ، وروى القراءة عنه ابنه محمد و(ك) ابن شنبوذ

٢١٨ ـ احمد بن حمدان أبو عيسى الفرائضى مقرى ، أخذ القراءة عن أبى خلاد سليمان بن خلاد صاحب اليزيدى ، قرأ عليه على بن الحسين الغضايرى شيخ الاهوازى .

٢١٩ ـ احمد بن حمدان أبو الفضل النيسابورى ، قرأ على محمد بن عبد الله بن اسماعيل صاحب الدورى ، روى عنه القراءة الحسين بن محمد بن

---

[١٩] ظبية ع طيبة ق

حبش الدينورى .

احمد بن حميد الفامى هو احمد بن محمد بن حميد ياتى .

احمد بن حنبل هو احمد بن محمد بن حنبل يأتى .

احمد بن حوثرة هو احمد بن محمد بن حوثرة يأتى .

٥ احمد بن الخضر السوسنجردى هو احمد بن عبد الله بن الخضر يأتى .

٢٢٠ ـ احمد بن الخطاب أبو الفضل الخزاعى ، قرأ على أبى حمدون النقاش صاحب اليزيدى ، قرأ عليه على بن سعيد القزاز .

٢٢١ ـ احمد بن خلف بن عبد الله بن ملجان أبو جعفر الحومى بالمهملة وواو ساكنة الغرناطى شيخ الاقراء بجامعها ، مات فى حدود الأربع وستين

١٠ (بياض) بغرناطة .

ابن النحاس ٢٢٢ ـ احمد بن خلف بن عيسون بالمهملة بن خيار أبو العباس الجذامى الاشبيلى يعرف بابن النحاس المجود مقرى حاذق ، قرأ على أبى عبد الله محمد ابن شريح وأبى الحسن العبسى وأبى عبدالله السرقسطى ومحمد بن يحيى العبدرى ، وتصدر وطال عمره قرأ عليه أبو جعفر بن الباذش وأبو الأصبغ عبد العزيز

١٥ ابن الطحان وعبيد الله بن محمد اللحيانى ونجبة بن يحيى وأبو بكر بن حسين ، له تأليف فى الناسخ والمنسوخ ، توفى فى رجب سنة احدى وثلاثين وخمسمائة .

٢٢٣ ـ احمد بن الخليل بن عمر أبو الحسن العنبرى ، روى القراءة عن أبى حاتم سهل بن محمد السجستانى ، روى القراءة عنه أبو الحسين معاذ بن الحسن البصرى وأبو الحسن الغضايرى .

٢٠ ٢٢٤ ـ (ك) احمد بن الخليل بن أبى فراس التميمى ، روى القراءة عن (ك) محمد بن عيسى ، روى القراءة عنه (ك) ابنه محمد .

٢٢٥ ـ (س) احمد بن دبيس مقرى متصدر ، أخذ القراءة عرضا عن (س) محمد بن يحيى الكسائى عن أبى الحارث ، روى القراءة عنه عرضا (س) أبو بكر احمد بن عبد الرحمن الولى .

---

[٤] حوثرة ق حويزة ع [٨] ملحان ق [١٨] أبو الحسن معاذ ق

٢٢٦ ـ (ك) احمد بن أبى ذهل أبو ذهل الكوفى ، روى القراءة عن عن (ك) الكسائى قال الدانى وهو أحد المكثرين عنه فى النقل ، روى عنه (ك) محمد بن الجهم واحمد بن زكريا السوسى .

ابن ربيعة

٢٢٧ ـ احمد بن ربيعة بن علوان أبو العباس المقرى الدمشقى أخى فى الله وصاحبى امام فى الفن متقن ، قرأ على شيخنا أبى المعالى ابن اللبان وقرأ الشاطبية على أبى محمد بن السلار وسمع الحروف من الشيخ عمر بن أميلة وابراهيم ابن الاسكندرى ، وبرع وشرح القصيد وهو فى ازدياد إن شاء الله ، أخبرنى أن مولده سنة خمس وثلاثين وسبعمائة تقريبا ، ثم ولى مشيخة دار الحديث الاشرفية وجامع العقيبة قرأ عليه عبد الله بن قطب البيهقى العشر وعلى الضرير المقدسى .

٢٢٨ ـ احمد بن أبى الربيع أبو عمر المقرى الاندلسى ، قرأ على احمد بن على الدقاق وأبى احمد السامرى وعبد المنعم بن غلبون ، قرأ عليه موسى بن سليمان اللخمى ، كناه الصفراوى أبا العباس ، توفى بالمدينة سنة ست وأربعين وأربعمائة .

احمد بن أبى رجاء هو احمد بن نصر بن شاكر يأتى .

٢٢٩ ـ احمد بن رجب بن الحسن بن محمد السلامى الشيخ أبو العباس البغدادى نزيل دمشق شيخنا الصالح الكبير القدر ، قرأ السبع على أبى محمد عبد الله بن مؤمن الواسطى وسمع منه العشر وروى الشاطبية عن القاضى أبى عبد الله محمد بن جماعة اجازة ، قرأ عليه الشيخ محمد بن يوسف الصغدى ويحيى الضرير ومحمود بن عبد الله السمنانى قرأت عليه بعض القرآن بالقراآت وكثيراً من كتب القراآت ، توفى ليلة الاربعاء ثانى ربيع الآخر سنة خمس وسبعين وسبعمائة بدمشق ودفن من الغد بمقابر الصوفية .

احمد بن رستم أبو جعفر الطبرى هو احمد بن محمد بن رستم يأتى .

---

[٩] للعشر ع [٩] وعلى بن الضرير ق [١٣] كناه الصفراوى أبا ق كتاب الصفراوى أبى ع

ابن رضوان ٢٣٠ ـ احمد بن رضوان بن محمد بن جالينوس الاستاذ أبو الحسين الصيدلانى البغدادى حاذق متقن ، ألف كتاب الواضح فى القرا آت العشر ، قرأ على أبى الحسن بن العلاف وأبى الفرج النهروانى وبكر بن شاذان وابراهيم ابن احمد الطبرى وأبى الحسن الحمامى ، قرأ عليه عبد السيد بن عتاب ، توفى سنة ثلاث وعشرين وأربعمائة .

احمد بن الركن هو احمد بن محمد بن بيبرس يأتى .

احمد بن الزبير هو احمد بن ابراهيم بن الزبير تقدم .

٢٣١ ـ احمد بن زكريا بن زهير بن العباس أبو بكر السوسى ، روى القراءة عن سورة بن المبارك عن الكسائى ، قرأ عليه عبيد الله بن احمد الدقاق

٢٣٢ ـ احمد بن زكريا القبداقى مقرى ، قرأ على الحسن بن عبد الله السعدى ، قرأ عليه ابن مسدى الحافظ .

ابن أبى خيثمة ٢٣٣ ـ (س ج ك) احمد بن زهير بن حرب الامام أبو بكر بن أبى خيثمة البغدادى صاحب التاريخ مشهور كبير ، روى القراءة عن (ك) أبيه و(س ج ك) خلف بن هشام و(ك) محمد بن عمر القصبى فيما ذكر الهذلى وإنما هو احمد بن يحيى بن زهير كما سيأتى ، روى القراءة عنه (س ج ك) ابن مجاهد ومحمد بن حامد البغدادى وأبو بكر احمد بن على التسترى شيخ السامرى ومحمد بن سعيد التسترى واحمد بن على العسكرى ، توفى سنة تسع وسبعين ومائتين .

احمد بن زهير هو احمد بن يحيى بن زهير يأتى .

٢٣٤ ـ (س) احمد بن زرارة راو مشهور ، روى القراءة عن (س) سليم ، روى القراءة عنه عرضاً (س) احمد بن محمد بن الأشعث العنزى .

٢٣٥ ـ احمد بن زكريا بن العباس أبو بكر السوسى ، روى القراءة عن أبى ذهل احمد بن أبى ذهل صاحب الكسائى ، روى القراءة عنه عبد الله بن احمد بن عيسى السلمى ونسبه وكناه .

٢٣٦ احمد بن زيدان أبو العباس المقرى ، قال الذهبى عن الدانى انه

---

[٨] بن زهير لا ق وراجع ٢٣٥ [١٩] زراة ع زرادة ق [٢٢] احمد بن ذهل ع

بغدادى أقرأ الناس ببيت المقدس ، أخذ القراءة عن أبى بكر بن مجاهد وهو الذى لقنه القرآن ، توفى سنة أربع عشرة وأربعمائة وعمره نيف على المائة قاله لى من قرأ عليه من أصحابه المغاربة ، ثم قال الذهبى هذا مجهول لا يعرف روى عنه نكرة لاتتعرف وكتبناه للفرجة وقد عاش بعد ابن مجاهد تسعين عاما.

احمد بن سباع هو احمد بن ابراهيم بن سباع تقدم .

٢٣٧ ـ (ك) احمد بن سحنان ، روى القراءة عرضاً عن احمد بن محمد الجزرى ، روى القراءة عنه عرضا على بن الحسين البصرى و(ك) ابن هارون.

احمد بن شريح هو احمد بن الصباح بن شريح ويقال احمد بن عمر ابن الصباح يأتى .

ابو جعفر القزاز

٢٣٨ ـ احمد بن سعد بن احمد بن بشير أبو جعفر الغرناطى الانصارى المؤدب عرف بالقزاز مقرى ضابط أديب ، قرأ بوادى آش على عبد الصمد البلوى سنة ثلاث عشرة وستمائة عن والده وعلى بن الحجاج بن بقا بغرناطة وبقراءة الحرميين على ابن الكواب وبعض القرآن على أبى بكر بن فنزال ، قرأ عليه أبو حيان جمعا إلى سورة مريم روى عنه التيسير عرضاً وسماعا وهو أكبر شيوخه وأبو القاسم بن سهل الغرناطى بثلاث روايات واحمد بن سعد الجزرى بالسبع وكان أعلم أهل زمانه بهجاء المصحف وضبطه ، توفى فى جمادى الآخرة سنة خمس وسبعين وستمائة وله نحو تسعين سنة أو أكثر .

٢٣٩ ـ احمد بن سعد بن محمد بن احمد الشيخ ضياء الدين أبو العباس الاندقونى الاندلسى ثم الدمشقى امام علامة ، ولد فى حدود السبعمائة أو على رأسها وقرأ القراآت والعربية على الامام أبى عبد الله محمد بن على بن عثمان بن موسى القرشى الاندرشى وأخذ العربية أيضاً عن الاستاذ القاسم بن عبد الكريم ابن جابر الغرناطى وأخذ القراآت أيضا عن أبى عبد الله محمد بن محمد بن عمر

---

[٦] سنجار ق [٧] الحريرى ق [١٣] ميزال ق [١٦] الجريرى ق .
[١٩] الاندرشى ق [٢٠] القراآت والعربية ق بياض فى ع ، عثمان ع عنان ق
[٢١] العربية ق بياض فى ع

الطنجى الهاشمى وعرض عليه الشاطبية وبحثها بجامع مالقة وقرأ أيضا بعض القراآت على أبى جعفر احمد بن الحسن الكلاعى ثم رحل فدخل الديار المصرية واشتغل على الامام علاء الدين القونوى وحفظ التسهيل وبحثه على الشيخ أبى حيان ثم قدم دمشق ونزل بالخانقاه الشمشاطية ، وتصدر بدمشق وصنف فى فنون العلم وشرح التسهيل وفسر القرآن ، ومات فى المحرم سنة احدى وخمسين وسبعمائة .

ابو جعفر الجزيرى

٢٤٠ - احمد بن سعد بن على بن محمد أبو جعفر الانصارى المعروف بالجزيرى من أهل غرناطة امام كامل مقرى محرر عارف مجود ، قرأ بمرسيّة على أبى الحسن بن لب الدانى وبغرناطة على أبى جعفر القزاز المذكور قبله وأبى جعفر بن الطباع وأبى جعفر بن الزبير ، قرأ عليه احمد بن عبد الولى العوّاد ، مات فى ذى القعدة سنة اثنتى عشرة وسبعمائة بغرناطة .

٢٤١ - احمد بن سعد بن عثمان الضرير أبو العباس الواسطى كذا رأيته بخط ابن النجار الحافظ وغيره والصواب احمد بن سعيد يأتى وحكى أسعد القاضى فيه خلافا .

٢٤٢ - احمد بن سعد أبو جعفر القطان أحد المقرئين بمالقة وقاضيها بعد احمد بن عبد الحق ، قرأ عليه صاحبنا محمد بن محمد بن ميمون البلوى بعض القرآن وبعض التيسير وبعض قصيدتى الشاطبى ، وقال لى فارقته حياً سنة سبعين وسبعمائة وله نيف وخمسون سنة ولم أعرف على من قرأ .

بن نفيس

٢٤٣ - احمد بن سعيد بن احمد بن احمد بن عبد الله بن سليمان المعروف بابن نفيس أبو العباس الطرابلسى الاصل ثم المصرى امام ثقة كبير انتهى اليه علو الاسناد ، قرأ على أبى عدى عبد العزيز بن على صاحب أبى بكر بن سيف وعلى أبى احمد عبد الله السامرى وعلى أبى طاهر الانطاكى وعبد المنعم بن غلبون ، قرأ عليه يوسف بن جبارة الهذلى وابن الفحام الصقلى وابن بليمة وعبد الله بن عمر بن العزجاء وأبو الحسين الخشاب وأبو معشر عبد الكريم

---

[١] الطبحى ع الطبخى ق .

ومحمد بن شريح ومحمد بن صبيح وعبد الوهاب بن محمد القرطبي وعتيق بن محمد وعلى بن خلف العبسى ومحمد بن عتيق القيروانى وموسى بن الحسين بن اسماعيل المعدل ومحمد بن المفرج وعبد القادر الصدفى ومحمد بن أبى داود الفارسى ومحمد ابن أبى بكر القيروانى وقيل إن أبا عمرو الدانى أخذ عنه ، وعمر حتى قارب المائة توفى فى رجب سنة ثلاث وخمسين وأربعمائة وقال القاضى أسد بن الحسين اليزدى سنة خمس وأربعين .

٢٤٤ - (ج) احمد بن سعيد بن شاهين ، روى القراءة عن (ج) سليمان بن داود الزهرانى ، روى عنه القراءة (ج) محمد بن يونس المطرز .

٢٤٥ - احمد بن سعيد بن كحل بسكون الحاء المهملة واللام أبو العباس القلنسى اليمنى ويعرف بالزيلعى صاحبنا ماهر عارف ، قرأ فيما أخبرنى باليمن على ابن شداد ثم قدم القاهرة أول سنة تسع وخمسين وسبعمائة فلزم شيخنا ابن الجندى فقرأ عليه الاثنتى عشرة ومهر فى الفن ، فلما توفى شيخنا المذكور سنة تسع وستين وسبعمائة وأنا ثم ولى مشيخة الاقراء بالشيخونية بعده وقرأ عليه الطلبة ، فلم تطل مدته وتوفى سنة أربع وسبعين وسبعمائة رحمه الله وكان على مذهب أهل الظاهر .

احمد بن سعيد الضرير

٢٤٦ - (س مب ك) احمد بن سعيد بن عثمان ويقال ابن سعد كما تقدم أبو العباس الضرير المعروف بالمثلثى شيخ واسط جليل ضابط نبيل رحال ، قرأ على شعيب بن أيوب الصريفينى ومحمد بن سنان الشيزرى و(س مب ك) أبى عون محمد بن عمرو بن عون ومحمد بن اسحاق ، قرأ عليه (س) على بن احمد بن العريف القاضى الجامدى وعبد الله بن الحسين السامرى واحمد بن عبد الله الجمنى واحمد بن على الواسطى ومحمد بن احمد بن سعيد بن قحطبة و(مب ك) محمد بن احمد بن الحسن بن علان و(مب) أبو الطيب عبد الغفار ابن عبيد الله الحضينى ، توفى سنة ثلاث وعشرين وثلاثمائة .

---

[١] مسبح ق . (٤) وقيل ق لا ع (٦) اليزدى ق اليزيدى ع ، خمس ق لا ع (١٩) و(ك) محمد ق (٢١) الجبى ع .

احمد بن سعيد ابو العباس المطوعى كذا سماه فى التجريد فوهم والصواب الحسن بن سعيد يأتى .

٢٤٧ ـ احمد بن سعيد أبو الحارث العسكرى أحد الضعفاء ، كان قبل الستمائة ، قرأ عليه عبد العزيز بن دلف .

احمد بن سلم الختلى هو احمد بن جعفر بن محمد بن سلم تقدم .

٢٤٨ ـ احمد بن سلمان بن احمد بن شريك أبو العباس الحربى الملقب بالسكر محدث مقرى صالح ، قرأ على احمد بن محمد بن شنيف ويعقوب بن يوسف الحربى وأبى بكر بن الباقلانى ، توفى سنة احدى وستمائة .

ابن المرجانى

٢٤٩ ـ احمد بن سليمان بن احمد أبو العباس بن المرجانى المالكى الاسكندرى مقرى حاذق مؤلف ، قرأ على عبد الكريم بن عتيق ، قرأ عليه عبد الوهاب ابن أبى الطاهر بن على القرشى وعبد العزيز بن سند المعروف بابن شيبان الصنهاجى وأبو زيد عبد الرحمن بن على بن يوسف بن عطية القيسى الاسكندريون قلت وروى الحروف سماعا عن الصفراوى واجازة عن جعفر الهمدانى وأبى اليمن الكندى وألف مفردات القراء .

ابن ابي الربيع الطنجى

٢٥٠ ـ احمد بن سليمان بن احمد أبو جعفر الكتانى الأندلسى الطنجى يعرف بابن أبى الربيع ويأتى أبوه إن شاء الله تعالى بعد ماهر رحال مسند القراء بالأندلس ، قرأ على أبى احمد السامرى وأبى بكر الأذفوى وعبد المنعم ابن غلبون ، قرأ عليه موسى بن سليمان اللخمى ، توفى سنة ست وأربعين وأربعمائة بالمرية كذا قال ابن بشكوال .

٢٥١ ـ (س ك) احمد بن سليمان بن اسماعيل بن زبان أبو بكر الدمشقى مقرى ، قرأ على (س ك) الحلوانى عن هشام ، قرأ عليه (ك) أبو بكر النقاش و(س) على بن عبد الله بن زريق شيخ عتبة بن عبد الملك .

٢٥٢ ـ احمد بن سليمان بن مروان البعلبكى ثم الدمشقى المعدّل ، قرأ على السخاوى بثلاث روايات وعرض عليه الشاطبية ، عرضها عليه الامام أبو العباس

---

(١٥) الكتاني ق (٢٠) ٢٥١ : راجع ٢٥٠

احمد بن النقيب البعلبكى وحدثنا بها عنه وبنونية السخاوى شيخنا أبو عبدالله محمد بن عبد الله الصفوى عن السخاوى ، توفى فى ربيع الآخر سنة اثنتى عشرة وسبعمائة .

٢٥٣ ـ احمد بن سليمان أبو الفتح الانطاكى سكن مكة ، أخذ القراءة عن أبى الفرج الشنبوذى ومحمد بن حجر صاحب ابن الاخرم ، توفى سنة ثمانين وثلاثمائة

٢٥٤ ـ احمد بن سليمان الواسطى المقرى ، قرأ لابن كثير على أبى الفرج الشنبوذى .

٢٥٥ ـ (ج) احمد بن سليمان بن اسماعيل بن زبان كذا ذكر نسبه ابن سوار وقال الامير ابن ماكولا احمد بن سليمان بن اسحاق بن زبان بن يحيى الكندى من ولد عبد الرحمن الاشعث انتهى أبو الطيب الدمشقى معروف ، روى القراءة عن احمد بن يزيد الحلوانى و(ج) محمد بن محمد الباغندى عن هشام ، روى القراءة عنه (ج) احمد بن عمر بن محفوظ شيخ الدانى وعلى بن عبد الله بن زريق ، ولد سنة خمس عشرة ومائتين ومات أول جمادى الآخرة سنة سبع وثلاثين وثلاثمائة قاله ابن ماكولا .

ابن سمعويه

٢٥٦ ـ (مب ج ك) احمد بن سمعويه أبو العباس الموصلى ، قال الدانى عرض على (مب ك) عامر المعروف باوقية صاحب اليزيدى وهو من أحذق اصحابه قلت كذا قال فى الطبقات وقال فى جامع البيان والصواب محمد بن سمعويه انتهى وكلهم سماه احمد عرض عليه (مب ك) عبد الله بن محمد بن سعيد بن يحيى البزورى شيخ الشذائى و(ج) ابن المنادى .

الاشنانى

٢٥٧ ـ (ت س غ مب ف ك) احمد بن سهل بن الفيروزان الشيخ أبو العباس الاشنانى ثقة ضابط خير مقرى مجود ، قرأ على (ت س غ مب ف ك) عبيد بن الصباح صاحب حفص ثم قرأ على جماعة من أصحاب عمرو بن الصباح منهم (ج) الحسين بن المبارك و(ج) ابراهيم السمسار و(ج) على بن محصن

---

(٦) ٢٥٤ : لا ق ك (٨) ٢٥٥ : راجع ٢٥١ (١٠) انتهى ق لا ع .
(١٣) خمس وعشرين ق (١٨) عبد الله بن : لا ع

و(ج) على بن سعيد ووقع فى كتاب الكافى انه قرأ على عمرو ولا يصح بل هو غلط صوابه على عبيد ، روى القراءة عنه عرضا احمد بن عبد الرحمن بن الفضل الدقاق و(ك) ابن مجاهد و(ف ك) عبد الواحد بن أبى هاشم وعمر بن علان وعمر بن احمد والد الحافظ أبى الحسن الدار قطنى ومحمد بن على ابن الجلندا وعلى بن سعيد القزاز و(ج) ابراهيم بن الحسن بن عبد الرحمن وعمر بن بشران السكرى و(ت غا مب ك) على بن محمد الهاشمى وعلى بن محمد الحفصى وعلى بن محمد الانصارى و(س ف ك) عبد الله بن الحسين السامرى و(ك) ابراهيم بن محمد الماوردى و(مب ك) الحسن بن سعيد المطوعى و(ك) ابراهيم بن احمد الخرقى و(ك) أبو بكر النقاش وعلى بن الحسين الغضايرى واحمد بن محمد بن سويد المؤدب وعبد القدوس بن محمد الثلاثة شيوخ الاهوازى ومحمد بن بشر الصايغ وعثمان بن احمد بن عبيد الله الدقيق وعمر بن محمد بن عبد الصمد وابراهيم بن احمد البزورى وقطيف بن عبد الله واحمد بن سهل بن المعلى وعبد الله بن احمد الطيالسى والثلاثة شيوخ أبى على الرهاوى و(ك) عبد الجليل بن محمد و(ك) أبو بكر محمد بن عبيد الله بن ابراهيم و(ك) احمد بن عبيد الله بن اسحاق و(ك) أبو بكر بن سويد وهو احمد بن محمد بن سويد المذكور فى شيوخ الاهوازى و(ك) عثمان بن احمد ابن سمعان واحمد بن عبد العزيز بن بدهن و(ك) ابراهيم بن احمد الخطاب و(ك) احمد بن نصر الشذائى فيما ذكره الهذلى ، قال الدانى توفى سنة ثلاثمائة وقال الاهوازى سنة خمس والصحيح أنه لاربع عشرة خلت من المحرم سنة سبع وثلثمائة ببغداد .

٢٥٨ ـ احمد بن سهل بن محسن بسكون الحاء أبو جعفر الانصارى من أهل طليطلة خير ضابط لقراءة نافع وله مصنف فيها يعرف بابن الحداد ، ولد سنة ست وثلاثين وثلاثمائة ورحل إلى المشرق ، وأخذ عن أبى الطيب بن

---

(٤) و(ج) محمد ق (٦) وغلى بن محمد الحفصى ق وعلى محمد الحفصى ع (١٤) و(غا) ابو بكر بن سويد ق (٢١) محسن ق بخن ع ، الحاق الخاع

غلبون وعبدالباقى بن الحسن ، توفى سنة تسع وثمانين وثلاثمائة فى شهر رمضان

٢٥٩ ـ احمد بن سهل بن المعلى أبو العباس المقرى شيخ أبى على الرهاوى، ذكر أنه قرأ عليه عن قراءته على أبى العباس الاشنانى .

٢٦٠ ـ (س ك) احمد بن سهل أبو العباس يعرف بالطيان مقرى متصدر، قرأ على (س ك) موسى بن عبد الرحمن الخزاز صاحب محمد بن عيسى ، قرأ عليه محمد بن عبد الله بن شاكر الضرير .

٢٦١ ـ (ك) احمد بن سهلان بن مخلد أبو جعفر الحارثى الفرائضى شيخ مقرى ، قرأ على (ك) محمد بن سعيد الضرير و (ك) محمد بن يحيى الكسائى ، قرأ عليه (ك) أبو بكر الشذائى وعلى بن الحسين الغضايرى .

٢٦٢ ـ (س) احمد بن أبى سهل أبو بكر الحلوانى ، روى القراءة عرضاً عن (س) اسماعيل بن أبى الحارث ، روى القراءة عنه عرضا (س) احمد بن عبد الرحمن الولى .

٢٦٣ ـ احمد بن شاذان الطيالسى البصرى ، ذكره الحافظ أبو عمرو الدانى فقال عرض على يعقوب الحضرمى وهو من أجل أصحابه ، وقال ابن شنبوذ كان أكبر رجال يعقوب قال كنا نقرأ على يعقوب فيأخذنا بالعدد فاذا أخطأ أحدنا فى العدد اقامه .

احمد بن شبيب هو احمد بن محمد بن عثمان بن شبيب يأتى .

٢٦٤ ـ (ت) احمد بن شعيب بن على بن سنان بن بحر أبو عبد الرحمن النسائى الحافظ الكبير ، روى القراءة عن (ت) ابى شعيب السوسى واحمد ابن نصر النيسابورى ، روى الحروف عنه محمد بن احمد بن قطن الطحاوى و(ت) الحسن بن رشيق المعدل ، مات فى صفر سنة ثلاث وثلاثمائة بالرملة .

احمد بن شعيب المالحانى كذا سماه ابو القاسم الطرسوسى واصحابه كصاحب العنوان وغيره والصواب احمد بن الحسين كما تقدم .

٢٦٥ ـ احمد بن صالح بن حسن بن ابراهيم بن حسن اللخمى ابو العباس

---

(٧) الحارثى ق الحاربى ع .

الاسكندرى شيخ الثغر اليوم مقرى خير مصدر ، رأيته بالثغر فى سنة خمس وثمانين وسبعمائة ، قرأ السبع على محمد بن احمد بن ابراهيم القباقبى وبعض القرآن جمعاً على يحيى بن احمد بن احمد المالقى نزيل مكة وقرأ السبع أيضا على محمد بن موسى المعروف بالشارف وعرض الشاطبية على على بن الياس الحلبى .

احمد بن صالح البغدادى

٢٦٦ ـ (ج) احمد بن صالح بن عمر بن اسحاق أبو بكر البغدادى نزيل الرملة مقرى ثقة ضابط ، قرأ على (ج) الحسن بن الحباب والحسن بن الحسين الصواف ومحمد بن هارون التمار وأبى بكر بن مجاهد وأبى الحسن احمد بن جعفر بن المنادى و(ج) أبى الحسن بن شنبوذ ، قرأ عليه (ج) عبد الباقى ابن الحسن وعبد المنعم بن غلبون وعلى بن بشر الانطاكى وخلف بن قاسم بن سهل الأندلسى ، توفى بعد الخمسين وثلثمائة بالرملة قاله الذهبى ، ووقع فيما أسنده غلام الهراس عن الرهاوى ان الرهاوى قرأ عليه وهو وهم فان الرهاوى لم يدركه والذى ذكر أبو على الرهاوى هو احمد بن صالح بن عمر ابن عطية ذكر أنه قرأ عليه بحمص كما سيأتى .

ابو جعفر بن صالح

٢٦٧ ـ (س مب ج ف ك) احمد بن صالح الامام الحافظ أبو جعفر المصرى أحد الأعلام ، ولد سنة سبعين ومائة ، قرأ على (ج ك) ورش و(س مب ج ف ك) قالون وله عن كل منهما رواية وعلى اسماعيل بن أبى اويس وأخيه أبى بكر عن نافع وروى حرف عاصم عن حرمى بن عمارة بن أبى حفصة عن أبان العطار ، روى عنه القراءة (مب ج) احمد بن محمد بن حجاج الرشدينى و(ج) الحسن بن أبى مهران و(س ج ف ك) الحسن بن على بن مالك الاشنانى و (ج) الحسن بن القاسم بن عبد الله ، قال يعقوب الفسوى كتبت على ألف شيخ حجتى فيما بينى وبين الله رجلان احمد بن حنبل واحمد بن صالح ، وقال ابو داود سألت احمد بن صالح عمن قال القرآن كلام الله ولا يقول مخلوق ولا غير مخلوق فقال هذا شاك والشاك كافر ، توفى فى ذى القعدة سنة ثمان وأربعين ومائتين .

(٢١) القسوي ع

٢٦٨ ـ احمد بن صالح بن عمر بن عطية بن مكرم أبو بكر البغدادى نزيل حمص مقرى متصدر معروف ، قرأ عليه أبو على الحسين بن على بن عبيد الرهاوى بحمص عن قراءته على أبى بكر محمد بن هارون التمار صاحب رويس وعن قراءته على جعفر بن محمد بن عبدالله الفارض وهارون بن على المزوق عن أبى عمر الدورى.

ابن ابى سريج

٢٦٩ ـ (س ك) احمد بن الصباح بن أبى سريج ويقال احمد بن عمر بن الصباح أبو جعفر ويقال أبو بكر النهشلى الرازى ثم البغدادى القطان ثقة ضابط كبير وهو شيخ البخارى واحد أصحاب الشافعى ، قرأ على الكسائى وله عنه نسخة وأخذ أيضاً عن عبيد الله بن موسى وعبد الوهاب بن عطاء صاحب أبى عمرو ، قرأ عليه الحسين بن على بن حماد الازرق و(ك س) الفضل ابن شاذان و(ك) ابنه العباس بن الفضل فى قول القاضى أبى العلاء والاهوازى والهذلى والصحيح أن العباس إنما روى الحروف سماعا أو قراءة من غير أن يعرض عليه القرآن وكذلك احمد بن محمد بن شبيب ، توفى سنة ثلاثين ومائتين.

٢٧٠ ـ (ج) احمد بن الصقر بن ثوبان أبو سعيد الطرسوسى ثم البغدادى ، قرأ على (ج) الحسن بن جامع صاحب عبد الرحمن بن أبى حماد وعلى قنبل بن عبد الرحمن ، روى القراءة عنه (ج) أبو بكر بن مجاهد.

ابو الحسن المنبجى

٢٧١ ـ احمد بن الصقر بن ثابت أبو الحسن الطائى المنبجى ماهر ، له كتاب فى القراآت سماه الحجة ، قرأ على أبى عيسى بكار وأبى بكر بن مقسم وعبد الواحد بن أبى هاشم ، روى القراءة عنه عبدان بن عمر المنبجى وعلى ابن معتوق العين ثرمائى ، توفى سنة ست وستين وثلاثمائة ويقال سنة ستين وثلثمائة فى ربيع الآخر.

٢٧٢ ـ (ك) احمد بن الصقر أبو الفتح البغدادى شيخ مقرى ، روى القراءة عرضاً عن (ك) زيد بن على فيما ذكر ، روى القراءة عنه عرضا (ك) أبو القاسم الهذلى قرأ عليه ببغداد وقراءته على زيد من أبعد البعيد.

---

(٥) عمر ق على ع (١٤) ثوبان بالثاء المثلثة ق (٢٠) ثومانى ع ثرمائى ق

٢٧٣ ـ (ك) احمد بن الصقر السكرى عن محمد بن المسيبى كذا سماه الهذلى وصوابه عبد الله بن الصقر .

ابن الشحنة

٢٧٤ ـ (ن) احمد بن أبى طالب بن أبى النعم نعمة بن بيان الصالحى الحجار المعروف بابن الشحنة مسند زمانه ، روى القراات عن جعفر الهمدانى اجازة وعن عبد اللطيف بن محمد بن القبيطى والانجب بن أبى السعادات الحمامى ، وحدث بكتاب المستنير لابن سوار سمعه منه شيخنا الحافظ أبو بكر محمد بن عبد الله المحب وشيخنا احمد بن محمد بن الخضر الحنفى ورواه لنا عنه ، وسمع من ابن الزبيدى وابن الاتى وغيرهما فى سنة ثلاثين وستمائة وحدث حتى توفى فى صفر سنة ثلاثين وسبعمائة فبين سماعه واسماعه مائة سنة لا نعرف هذا وقع لغيره من المسندين ، قال لى شيخنا الحافظ ابن كثير سألته عن مولده فقال لا أحقق فى أى سنة إلا انى أعرف يوم توفى الملك المعظم عيسى بن العادل قال وكانت وفاة المعظم سنة أربع وعشرين وستمائة فلا شك أنه نيف عن مائة وعشر سنين هذا لفظ شيخنا ابن كثير رحمه الله تعالى .

ابن الحطاب

٢٧٥ ـ احمد بن طريف أبو بكر القرطبى المعروف بابن الحطاب مقرى حاذق ، رحل إلى مصر فقرأ على أبى الحسن الانطاكى وعبد المنعم بن غلبون وعبد الله بن الحسين السامرى وعمر بن عراك ، توفى بجزيرة ميورقة سنة ست عشرة وأربعمائة فى ربيع الاول وله خمس وسبعون سنة .

٢٧٦ ـ احمد بن طلحة بن مصرف أبو عبد الله اليامى الكوفى ، روى القراءة عن عبيد الله بن نعيم بن يحيى ، روى القراءة عنه عبد الرحمن بن طلحة الطلحى .

ابو بكر بن الامام

٢٧٧ ـ (ك) احمد بن العباس بن عبيد الله أبو بكر البغدادى المعروف بابن الامام نزيل خراسان استاذ ماهر ، قرأ على (ك) أبيه وعلى احمد بن سهل الاشنانى وأبى بكر بن مجاهد ومحمد بن ابراهيم الاهناسى وعلى بن محمد بن فارس بن عبديل ، قرأ عليه ابو عبد الله الحاكم الحافظ والقاضى ابو بكر

(٥) اللطيف : لعل الصواب (العزيز) ، القبيطى ق القسطى ع .

الحيرى وعلى بن جعفر السعيدى و(ك) ابو نصر احمد بن على بن السمنانى و(ك) أبو العباس ، توفى سنة خمس وخمسين وثلاثمائة .

٢٧٨ - (ج ك) احمد بن العباس أبو العباس الضرير الواسطى المقرى، روى القراءة عرضاً عن (ج ك) محمد بن سنان الشيزرى وأبى عون الواسطى ومحمد بن اسحاق المخفى ، روى القراءة عنه عرضاً (ج ك) أبو احمد عبد الله بن الحسين السامرى .

٢٧٩ - (ك) احمد بن عباس صهر الأمير كذا فى الكامل وصوابه أبو احمد العباس بن الفضل يأتى .

٢٨٠ - احمد بن عبد البارى بن عبد الرحمن بن عبد الحكيم أبو العباس الصعيدى ثم الاسكندرى، ولد سنة اثنتى عشرة وستمائة وعنى بالقرا آت وكان ماهراً حاذقا ، قرأ على أبى القاسم عبد العزيز بن عيسى وأخذ عن عبد الرحمن الصفراوى وجعفر الهمدانى .

٢٨١ - احمد بن عبد الجبار أبو عمرو العطاردى ، روى الحروف عن أبى بكر بن عياش ، روى القراءة عنه عبد الله بن محمد بن هاشم الزعفرانى .

٢٨٢ - احمد بن عبد الجبار أبو سعد بن الطيورى الكتبى الصيرفى البغدادى مسندمجود، قرأ على أبى بكر محمد بن على الخياط وأبى على بن البنا وأجازه أبو على الحسن بن يزداد الاهوازى ، روى عنه السلفى الحافظ وأجاز ليحيى ابن بوش ، توفى سنة سبع عشرة وخمسمائة فى رجب وله ثلاث وثمانون سنة .

ابو العباس المكفوف

٢٨٣ - (ك) احمد بن عبد الخالق أبو العباس المكفوف المعلم ، قرأ على (ك) يعقوب الحضرمى ، روى القراءة عنه (ك) الحسن بن مسلم بن سفيان، كذا ذكره الهذلى والحافظ أبو العلاء وقال الاهوازى ان مسلم بن سفيان قرأ عليه والحسن بن مسلم قرأ على أبيه مسلم بن سفيان والله أعلم ذكره الحافظ أبو العلاء الهمذانى فى أصحاب يعقوب .

---

[٧] ٢٧٩ : اول ك بعد السقط المذكور فوق فى ١٩٩ ، (ج ك) احمد بن عباس ع
[١٢] الهمذانى ق [٢٢] مسلم بن لا ع .

٢٨٤ ـ احمد بن عبد الخالق أبو جعفر الجدلى المقرى بمالقة عارف مستحضر ذو فنون انتفع به خلق بمالقة ، قرأ على أبى عبد الله محمد بن ربيع المالقى ، قرأ عليه بعض القرآن بالقراآت صاحبنا أبو عبد الله محمد بن محمد بن ميمون البلوى ، وترجمه لى وأخبرنى أنه توفى بمالقة فى طاعون سنة خمس وستين وسبعمائة عن يضع وستين سنة .

٢٨٥ ـ (ج) احمد بن عبد ربه بن عباس أبو عبد الله مقرى ، عرض على (ج) الحسن بن القاسم صاحب احمد بن صالح ، روى عنه القراءة (ج) محمد ابن على بن الجلندا .

ابو العباس القصبى

٢٨٦ ـ احمد بن عبد الرحمن بن احمد بن الحسين بن عاصم أبو العباس الثقفى البرجى الاندلسى عرف بالقصبى ، قرأ على موسى بن سليمان صاحب مكى وسليمان بن نجاح وعلى بن الدوش ومولى المعتصم بن صمارح ويحيى بن ابراهيم ابن البيار ، قرأ عليه أبو بكر بن رزق وأبو القاسم بن حبيش واليسع بن حزم والقاسم بن على الدانى ، توفى فى حدود سنة أربعين وخمسمائة قاله الابار وقد سماه فى الاعلان احمد بن محمد وهو وهم .

٢٨٧ ـ احمد بن عبد الرحمن بن عبد الحق أبو جعفر الخزرجى القرطبى ، قرأ على مكى بن أبى طالب أحزابا من القرآن ثم قرأ السبع على عبد الرحمن ابن الحسن الخزرجى وعلى أبى عبد الله بن الطرفى ، قرأ عليه محمد بن أبى سمرة وعبد الرحمن بن على الخزرجى ، توفى سنة احدى عشرة وخمسمائة عن تسعين سنة .

ابو بكر الولى

٢٨٨ ـ (س غ ف ك) احمد بن عبد الرحمن بن الفضل بن الحسن بن البخترى أبو بكر العجلى المروزى ثم البغدادى الدقاق المعروف بالولى مقرى ثقة ضابط مسند ، قرأ على (س) أبيه وعلى محمد بن يونس الزينبى وابن مجاهد واحمد بن الحسن السمسار و(س) احمد بن دبيس و(س) الحسن بن على بن بشار ومحمد بن عبيد القاضى و(س) أبى عبد الرحمن عبد الله بن على وأبى جعفر اللهبى واحمد بن سهل الاشنانى والحسن بن الحباب و(س ف ك) القاسم بن

محمد بن بشار واحمد بن فرح و(س) سعيد بن عبد الرحيم الضرير و(س) على ابن سليم الخضيب واحمد بن القاسم ابن مشاور و(س غ ف ك) أبى جعفر احمد بن محمد بن حميد الفيل وأبى عمرو الضرير واحمد بن سهل الحلوانى وسمع الوقف والابتداء من أبى بكر بن الانبارى ، قرأ عليه (س ف ك) على بن عبيد الله بن جناح وابراهيم بن احمد الطبرى و(غ ف ك) أبو الحسن بن الحمامى وسمع منه احمد بن محمد بن أوس ، توفى يوم السبت لثمان بقين من رجب سنة خمس وخمسين وثلثمائة ببغداد .

٢٨٩ ـ احمد بن عبدالرحمن بن محمد بن سعيد بن حريث بن مضاء أبو جعفر اللخمى القرطبى النحوى قاضى الجماعة ، قرأ على أبى القاسم بن رضا ثم رحل إلى اشبيلية فقرأ على شريح لنافع وابن كثير ، روى عنه ابن دحية ، توفى سنة اثنتين وتسعين وخمسمائة عن نحو ثمانين سنة .

٢٩٠ ـ (ك) احمد بن عبد الرحمن الانطاكى شيخ ، روى القراءة عن (ك) محمد بن سعيد الانطاكى ، روى عنه (ك) أبو الفضل الخزاعى .

٢٩١ ـ (ج) احمد بن عبد الرحمن أبو بكر البغدادى مقرى ، قرأ على (ج) أبى الحسن بن المنادى ، روى القراءة عنه (ج) عبد الباقى بن الحسن .

٢٩٢ ـ احمد بن عبد الرحمن المقرى شيخ البصرة ومقريها فى وقتنا ، بلغنا أنه قرأ العشر على ابن مؤمن الواسطى .

٢٩٣ ـ احمد بن عبد الرحمن النهاوندى كذا وقع فى بعض أصول المستنير وصوابه محمد بن عبد الرحمن يأتى .

٢٩٤ ـ احمد بن عبد الرحمن الهمذانى كذا وقع فى جامع البيان وصوابه احمد بن محمد الهمذانى يأتى .

ابن النحاس

٢٩٥ ـ احمد بن عبد الرحيم بن شعبان بن النحاس الدمشقى الحنفى ، ولد بعد الاربعين وستمائة ، وقرأ على عبد السلام الزواوى ، وولى مشيخة الاقراء بالمقدمية ثم أخذ المشيخة بعد الفاضلى بالجاه فلم تستقر له وأخذت للتونسى

[١٥] عنه عبد الباقى ع .

بشرط الواقف، قرأ عليه ابن بضحان كتاب الوقف والابتداء للزواوى وقرأ عليه الحافظ أبوعبد الله الذهبي عدد الآى للزواوى أيضا، توفى سنة احدى وسبعمائة فى المحرم.

٢٩٦ ـ احمد بن عبدالرحيم بن يعقوب أبو الحسين الفسوى شيخ مقرى، قرأ على أبى جعفر احمد بن محمد بن حمدون السرخسى، قرأ عليه الاهوازى.

٢٩٧ ـ احمد بن عبد الرزاق بن عبد العزيز بن موسى أبو العباس اللخمى الشافعى الاسكندرى مصدر بالثغر عارف، قرأ على محمد بن على بن أبى طالب بن وثاب والمكين الاسمر عبد الله بن منصور، وقرأ عليه الشيخ بدر ابن محمد بن سرار شيخ الاسكندرية، ومات بعد الاربعين وسبعمائة رأيت ابنه محمداً بالثغر وأخبرنى أنه رأى بدراً يقرأ عليه جمعاً بالسبع فى مكان من القرآن وهو ينسخ فى مكان آخر ولا يغلط.

٢٩٨ ـ احمد بن عبد الصمد بن الزراد مقرى، روى القراءة عرضا عن السوسى، روى القراءة عنه محمد بن الحسن الزعفرى فيما ذكر أبو على الرهاوى ولا نعرفه إلا من طريقه.

٢٩٩ ـ (ف) احمد بن عبد الصمد بن محمد بن يزيد أبو العباس الرازى مقرى، روى القراءة عن (ف) حرمى بن يونس، روى القراءة عنه (ف) احمد ابن عبد الله بن الحسين الجبنى.

ابو الفتح ابن بدهن

٣٠٠ ـ (ك) احمد بن عبد العزيز بن موسى بن عيسى أبو الفتح الخوارزمى الاصل ثم البغدادى الامام نزيل مصر يعرف بابن بدهن مشهور عارف متقن اجتمع له حسن الصوت والاداء، قرأ على (ك) احمد بن سهل الاشنانى و(ك) سعيد بن عبد الرحيم الضرير و(ك) محمد بن موسى الزينبى وأبى الحسن بن الاخرم و(ك) ابن مجاهد وهو أحذق أصحابه وروى الحروف عن العباس بن احمد صاحب البزى وقد انفرد عن الزينبى بتشديد

---

[٤] النسوى ق ك [١٢] الزلاد ق [١٣] الزعفرى ق الزعزى ع.
[١٧] الجبي ع الجبي ق

(س ٣ آ ١٤٣) كنتم تمنون و(س ٥٦ آ ٦٥) ظلتم تفكهون ، قرأ عليه عبيد الله بن عمر القيسى ومحمد بن الحسن بن النعمان وعبد المنعم بن غلبون سماعا وابنه طاهر بن عبد المنعم ومحمد بن على بن محمد المالكى و(ك) الحسن ابن سليمان الانطاكى و(ك) الخضر بن احمد ، توفى ببيت المقدس سنة تسع وخمسين وثلاثمائة وقال الدانى بعد الستين والصحيح الأول .

٣٠١ ـ (ك) احمد بن عبد العزيز أبو الفتح الصورى البزاز ، روى القراءة عن (ك) الوليد بن مسلم و(ك) عراك بن خالد و(ك) أبى خليد عتبة بن حماد و(ك) خويلد بن معدان أربعتهم عن نافع بن أبى نعيم ، روى القراءة عنه (ك) عبد الحميد الرملى .

٣٠٢ ـ احمد بن عبد العزيز بن نفيس أبو العباس المغربى امام زاهد ، قرأ على فتاح بن عبد الله بتونس وعلى بن حجاج التونسى ثم رحل فقرأ بمكة على محمد بن الحسين الكارزينى واحمد بن محمد القنطرى ، قرأ عليه احمد بن عمر الباجى وروى عنه أنه قرأ عند النبى صلى الله عليه وسلم ألف ختمة .

ابو العباس ابن المرحل

٣٠٣ ـ احمد بن عبد العزيز بن يوسف بن أبى العز عزيز بن يعقوب بن يغمور الحرانى الاصل القاهرى المولد والمنشأ نزيل حلب الشيخ شهاب الدين أبو العباس الشهير بابن المرحل ، ولد بعد التسعين وستمائة ، وأجازه يحيى بن الصواف والغرافى وغيرهما فيما أخبرنى صاحبنا الحافظ الخطيب محمد بن على بن عشاير الحلبى وكان له به خصوصية وسمع الشاطبية والرائية من حسن سبط زيادة واسمعهما مرات وسمع من على بن نصير بن نبا ومن أبى الفتح موسى بن على الحسينى وأبى الفضل بن مكرم وعلى بن هارون الثعلبى وجماعة ، وسمع منه جماعة كثيرون وكتب إلى بالاجازة من حلب مرات وكان رجلا خيراً محباً للحديث وأهله من أعيان الرؤساء ، مات فى الثامن من ربيع الآخر سنة ثمان وثمانين وسبعمائة بحلب .

٣٠٤ ـ احمد بن عبدالعزيز أبو العباس بن الأطروش البغدادى مقرى ،

[١] وظلتم ع فظلتم ق . [٦] البزار ق

قرأ على أبى الحسن الحمامى ، قرأ عليه هبة الله بن الطبر لابى عمرو فى سنة ست وخمسين وأربعمائة .

٣٠٥ ـ احمد بن عبد العزيز أبو جعفر البغدادى المعروف بالقاص ، قرأ على احمد بن على بدران الحلوانى ، قرأ عليه قيصر بن عبد الله السترى وقرأ عليه أبو بكر محمد بن بركات بن سلامة الآمدى .

٣٠٦ ـ احمد بن عبد القادر بن احمد بن مكتوم بن احمد بن محمد بن سليم ابن مجلى تاج الدين القيسى الدمشقى ثم القاهرى الحنفى امام عالم نحوى أستاذ ، ولد فى أوائل ذى الحجة سنة ثلاث وثمانين وستمائة ، قرأ على التقى الصايغ وأبى حيان وببعض الروايات على على بن يوسف الشطنوفى وسمع الكثير وكتب وجمع ، وتصدر للاقراء بالجامع الظاهرى بالحسينية بعد موسى بن على القطبى ، توفى فى السابع والعشرين من رمضان سنة تسع وأربعين وسبعمائة .

٣٠٧ ـ احمد بن عبد القادر بن رافع الدمراوى أبو جعفر المالكى من عدول اسكندرية ، قرأ على أبى جعفر الهمذانى وروى عن أبى القاسم الصفراوى أظن انه توفى سنة تسعين وستمائة أو نحوها .

٣٠٨ ـ احمد بن عبد القادر بن سعيد بن احمد بن عبد القادر الأموى أبو عمر الاشبيلى ، ألف كتابا فى السبع سماه التحقيق وآخر فى الوثايق ، أخذ عن أبى الحسن الانطاكى وحكم بن محمد القيروانى ومحمد بن احمد الخراز ومحمد ابن حارث الخشنى ، قال ابن بشكوال حدث عنه أبو محمد بن خزرج ، وقال توفى عقب سنة عشرين وأربعمائة .

٣٠٩ ـ احمد بن عبد القادر بن يوسف أبو الحسين المقرى ، قرأ على المسافر بن الطيب ، قرأ عليه أبو الكرم الشهرزورى .

ابو الحسين القاضى

٣١٠ ـ (غاف ك) احمد بن عبد الكريم بن عبد الله أبو الحسين الشينيزى البصرى القاضى بسر من رأى مقرى متصدر مشهور ، قرأ على (غاف ك)

---

[٤] وقرا على ابى ع [٥] سلام ع [٧] مجلى ق حجلى ع محلى ك .
[١٣] ابى جعفر الهمذانى لعل الصواب (جعفر الهدانى) [٢٠] ٣٠٩ : لا ق .

على بن محمد بن ابراهيم بن خشنام و(ك) ابن مقسم ، قرأ عليه (غ ف) الحسن بن القاسم الواسطى والحسن بن على المالكى ونصر بن عبد العزيز و(ك) عبد الملك بن شابور وعبد الرحمن بن احمد الرازى .

٣١١ ـ (ك) احمد بن عبد الله بن احمد بن اسحاق أبو نعيم الاصبهانى الحافظ صاحب التصانيف ، روى القراآت سماعا عن (ك) سليمان ابن احمد الطبرانى ، روى عنه القراآت سماعا (ك) أبو القاسم الهذلى ، توفى فى سنة ثلاثين وأربعمائة .

٣١٢ ـ احمد بن عبدالله بن احمد بن بشر بن ذكوان الدمشقى أبو عبيدة ، أخذ عن أبيه ، روى عنه احمد بن يزيد الحلوانى وأبو سليمان محمد بن عبد الله ابن سليمان بن الطيب بن يوسف السعدى الدمشقى شيخ ابراهيم بن احمد الطبرى ، قال الدانى ولم يشتهر فى المتصدرين كاشتهار غيره من أصحاب أبيه ، قلت قرأ عليه محمد بن عبد الله بن القاسم الخرقى شيخ الاهوازى .

٣١٣ ـ احمد بن عبد الله بن احمد بن على السوذرجانى الاصبهانى مقرى أديب ، قرأ على أبى عمر محمد بن احمد بن عمر الخرقى ، قرأ عليه أبو نصر محمد بن احمد بن نصر المؤذن الاصبهانى .

٣١٤ ـ احمد بن عبد الله بن احمد بن عيسى الكنانى أبو العباس القرطبى ذو فنون ، قرأ على عيسى بن خيرة وخلف بن رزق الامام ، توفى سنة خمس وتسعين وأربعمائة .

ابن الحطية

٣١٥ ـ احمد بن عبدالله بن احمد بن هشام بن الحطية الشيخ أبو العباس اللخمى الفاسى ثم المصرى امام صالح عارف ضابط ، عين لقضاء مصر سنة ثلاث وثلاثين وخمسمائة أيام العبيديين فاشترط عليهم ألا يقضى بمذهب الشيعة فلم يمكنوه فما قبل منهم القضاء وعلم زوجته وابنته الخط فكان يكتب معهما جميعاً فى الكتاب الواحد فلا يفرق أحد بين خطوطهم ، قرأ على أبى القاسم عبد الرحمن بن أبى بكر بن الفحام وأبى على بن بليمة ، قرأ عليه شجاع بن محمد

[٢٠] المقرىء [٢٢] وابنته ق وابنه ع .

ابن سيدهم المدلجى وموسى بن عبدالباقى بن الحسن وعلى بن موسى بن النقرات، توفى سنة ستين وخمسمائة فى المحرم .

٣١٦ ـ احمد بن عبد الله بن احمد بن يوسف أبو جعفر الكلاعى يعرف بالأغرمالقى مقرى مجود متقن ، قرأ على أبى جعفر بن الزبير لابن كثير ونافع وعلى أبى محمد بن أبى السداد بالسبع ، توفى بالمرية فى حدود سنة احدى وسبعمائة.

٣١٧ ـ (ك) احمد بن عبدالله بن اسحاق أبو الحسين السلمى ، روى القراءة عن (ك) محمد بن الهيثم و(ك) محمد بن يوسف بن نهار و(ك) محمد بن احمد بن عبد الوهاب وأبى الطيب غلام ابن شنبوذ و(ك) أبى بكر بن عبد الوهاب ، روى القراءة عنه أبو محمد عبد الله بن محمد الذارع .

ابو الحسين الجبنى

٣١٨ ـ احمد بن عبد الله بن الحسين بن اسماعيل أبو الحسين الجبنى الكبائى بموحدة ثم همزة مقصورة وقد كرره الذهبى فى كتابه وهو واحد شيخ أكثر عنه الاهوازى ولا أعلم أحداً يروى عنه سواه ، قرأ على احمد ابن فرح سنة ثلثمائة واحمد بن محمد الرازى وابن شنبوذ وأبى بكر الداجونى والحسين بن ابراهيم صاحب ابن جبير والخضر بن الهيثم ومحمد بن جرير الطبرى الامام باختياره سنة ثمان وثلثمائة ومحمد بن موسى الزينبى ومحمد بن عبد الله الرازى وعبد الله بن محمد بن هاشم الزعفرانى وعبد الله بن عمر بن كثير الهمذانى ومحمد بن احمد بن عمران بن رجاء وأبى بكر محمد بن الحسن النقاش ومحمد بن احمد الشعيرى وهبة الله بن جعفر واحمد بن عبد الصمد الرازى واحمد بن محمد بن عثمان القطان ، توفى فيما ذكره الاهوازى فى كتابه الاقناع سنة احدى وثمانين وثلاثمائة بالاهواز .

٣١٩ ـ (س) احمد بن عبد الله بن الحسين أبو بكر البغدادى البزاز مقرى متصدر قال ابن سوار كان من أجلاء أصحاب النقاش ، روى القراءة عرضاً عن أبى بكر النقاش ، روى القراءة عنه عرضاً أبو الحسن الخياط .

٣٢٠ ـ (ج) احمد بن عبد الله بن الخشف أبو بكر البغدادى ، قرأ على

[٦] ابو الحسن ك [١٠] الحبي ع الجبي ق الجتى ك [٢١] البزار ق

(ج) سليمان بن يحيي بن الوليد ، قرأ عليه (ج) عبد الباقى بن الحسن .

ابو الحسن السوسنجردى

٣٢١ ـ (س غ ف ك) احمد بن عبدالله بن الخضر بن مسرور أبو الحسن السوسنجردى ثم البغدادى ضابط ثقة مشهور كبير ، ولد فى جمادى الآخرة سنة خمس وعشرين وثلثمائة ، قرأ على (س ف) زيد بن أبى بلال و(غ) عبد الواحد بن أبى هاشم وعلى بن محمد بن جعفر بن خليع ومحمد بن خليع ومحمد ابن عبدالله بن أبى مرة الطوسى و(غ ف) بكار بن احمد ، قرأ عليه أبو على غلام الهراس وأبو بكر محمد بن على الخياط وأبو على الحسن بن على بن ابراهيم المالكى ونصر بن عبد العزيز الفارسى والحسن بن على العطار وعبدالملك بن شابور ، توفى يوم الاربعاء لثلاث خلون من رجب سنة اثنتين وأربعمائة عن فيف وثمانين .

٣٢٢ ـ احمد بن عبد الله بن الزبير أبى العباس الخابورى الحلبى الشافعى خطيب حلب امام بارع ، قرأ بدمشق على السخاوى وبحلب على أبى عبد الله الفارسى ، وألف كتاب الدر النضيد فى التجويد من أحسن ما ألف فى ذلك ، توفى فى المحرم سنة تسعين وستمائة وقد قارب التسعين بحلب .

احمد بن عبد الله بن ذكوان هو احمد بن عبد الله بن احمد بن بشر ابن ذكوان تقدم .

٣٢٣ ـ احمد بن عبد الله بن صالح أبو الحسن وأبو صالح العجلى نزيل طرابلس المغرب امام علامة مشهور ثقة ، روى القراءة عن أبيه .

٣٢٤ ـ احمد بن عبد الله بن عبد الرحيم البعلبكى هو الشيخ شهاب الدين احمد بن بلبان سمى أباه وجده كذلك تفاديا بذلك عن أسماء الموالى تقدم ،

٣٢٥ ـ احمد بن عبدالله بن عبد الكريم الشينيزى كذا وقع فى كتب أبى العز وكامل الهذلى وذكر أبو العلاء الحافظ أنه احمد بن عبد الكريم تقدم .

٣٢٦ ـ احمد بن عبد الله بن العلاء المقرى يعرف بابن أبى نبقة ، روى القراءة عن أبى مروان عن قالون ، روى القراءة عنه ابنه محمد عرضاً .

---

[١] عليه عبد الباقي ع [٣] ضابط ق ك لاع [٥] و(غا) على بن محمد ك
[٨] شابور ق سابور ع [١٢] الفاسى ق [١٩] بذلك ق ك لا ع .

٣٢٧ ـ احمد بن عبد الله بن على بن طاوس أبو البركات البغدادى نزيل دمشق ثقة حاذق مجود ، ولد سنة ثلاث عشرة وأربعمائة ، وقرأ على الحسن ابن الحسن بن على العطار والشرمقانى وأبى بكر محمد بن على الخياط ، قرأ عليه ابنه هبة الله بن احمد ، توفى سنة اثنتين وتسعين وأربعمائة فى جمادى الآخرة.

٣٢٨ ـ احمد بن عبدالله بن عيسى بن موسى الهاشمى أبو العباس المقرى، قرأ على محمد بن أبى عمر الدورى ، قرأ عليه محمد بن محمد بن فيروز الكرجى .

٣٢٩ ـ (ك) احمد بن عبد الله بن الفضل أبو العباس السلمى مقرى ، روى القراءة عرضاً عن (ك) محمد بن جعفر المغازى و(ك) عبدالله بن باذان وأبى الفرج الشطوى ، روى القراءة عنه عرضاً (ك) عبدالله بن محمد الذارع.

٣٣٠ ـ احمد بن عبد الله بن محمد بن عبد المؤمن أبو بكر المكى ، أخذ الحروف عن أبى جعفر محمد بن صالح بن بكر بن تربة العنزى سنة تسع وتسعين ومائتين عن البزى ، قرأ عليه الحروف أبو اسحاق ابراهيم بن احمد الطبرى بمكة فى المسجد الحرام .

٣٣١ ـ احمد بن عبد الله بن محمد بن هارون الصيدلانى الوراق ، كذا وقع فى غاية أبى العلاء وهو احمد بن محمد بن عبد الله بن هارون يأتى .

٣٣٢ ـ احمد بن عبد الله بن محمد بن الهيثم أبو الحسن الحربى الجونى مقرى ، قرأ على احمد بن محمد بن واصل ، كذا قال الاهوازى والصواب أنه محمد بن احمد بن واصل كما بيناه فى اسمه ، قرأ عليه أبو الحسين الجبنى شيخ الاهوازى .

ابن هلال ٣٣٣ ـ (س ج ك) احمد بن عبد الله بن محمد بن هلال أبو جعفر الازدى المصرى استاذ كبير محقق ضابط ، قرأ على أبيه وعلى (ج ك) اسماعيل ابن عبدالله النحاس وسمع الحروف من بكر بن سهل الدمياطى ، قرأ عليه حمدان ابن عون وسعيد بن جابر والحسن بن عبد الله وعبد العزيز بن الفرح و(ك) احمد بن محمد بن الهيثم الشعرانى ومحمد بن احمد بن أبى الأصبغ و(ج)

[١٨] الجي ع

عتيق بن ما شا الله والمظفر بن احمد بن حمدان ، وقد ذكر ابن سوار فى كتابه المستنير فى سند قراءة ورش أن أبا بكر بن محمد بن احمد الاذفوى قرأ على ابن هلال هذا فوهم وسقط عليه رجل والصواب الاذفوى عن المظفر بن احمد عن ابن هلال كما ذكره الاذفوى فى كتابه رواية ورش ، وأسند الهذلى فى كامله فى رواية ورش من طريق ابن شنبوذ عن ابن هلال عن النحاس فوهم والصواب ابن شنبوذ عن النحاس من غير ذكر ابن هلال ، توفى سنة عشر وثلاثمائة فى ذى القعدة .

٣٣٤ ـ (ك) احمد بن عبد الله بن محمود أبو الحسين الفرغانى سكن المدينة ، روى القراءة عرضاً عن (ك) يموت بن المزرع ، روى القراءة عنه عرضاً (ك) محمد بن الحسن الشيرازى قرأ عليه بقبا .

احمد بن عبد الله بن هشام بن الحطية هو احمد بن عبد الله بن احمد ابن هشام تقدم .

٣٣٥ ـ احمد بن عبد الله بن هلال السلمى الدمشقى المقرى امام مسجد الجبن ، أخذ القراءة عنه ابنه محمد الجبنى .

٣٣٦ ـ احمد بن عبد الله بن يوسف أبو بكر الحربى ، روى القراءة عن احمد بن يحيى بن مالك السوسى ، قرأ عليه الخضر بن الهيثم الطوسى .

ابو العباس الطنافسى

٣٣٧ ـ احمد بن عبد الله أبو العباس الطنافسى البغدادى شيخ عارف ، قرأ على أصحاب أبى أيوب الخياط صاحب اليزيدى ، قرأ عليه أبو احمد عبد الله ابن الحسين السامرى ، روينا عنه أنه قال من أراد أحسن القراآت فعليه بقراءة أبى عمرو ومن أراد الاصل فعليه بقراءة ابن كثير ومن أراد أفصح القراآت فعليه بقراءة عاصم ومن أراد أغرب القراآت فعليه بقراءة ابن عامر ومن أراد الاثر فعليه بقراءة حمزة ومن أراد أظرف القراآت فعليه بقراءة الكسائى ومن أراد السنة فعليه بقراءة نافع .

٣٣٨ ـ (ج) احمد بن عبد الله أبو محمد المصرى الخياط مقرى بحرف

---

[٩] (ك) يموت : عود ع يموذ ق [٢١] اعرب ق ، الاثر ق الام ع
٢٤] عبد الله أبو ق ك عبد الله بن ع .

ورش ، أخذ القراءة عرضاً عن (ج) على بن أبى رصاصة ، أخذها عنه عرضاً (ج) خلف بن ابراهيم سنة أربعين وثلاثمائة .

٣٣٩ ـ احمد بن عبد الله الآمدى سبط الاغلاق ، قرأ عليه محمد بن احمد ابن بختيار الميدانى .

٣٤٠ ـ (مب) احمد بن عبدالله كذا ذكره الكارزينى ولم ينسبه ولا كناه وذكر أنه قرأ على أبى الفرج الشنبوذى عن قراءته على الحسين بن على بن حماد الأزرق ولا شك أنه وهم فى ذلك والصواب أنه احمد بن محمد الرازى فليعلم ذلك .

٣٤١ ـ (مب ك) احمد بن عبد الله أبو العباس الخفاف كذا وقع فى أسانيد الكارزينى والذى ذكره السعيدى هو احمد بن عبدالوهاب أبو العباس الخفاف وقال الخزاعى أبو العباس الخفاف امام الجامع بالدينور واسمه احمد بن عبد الله بن زكريا والله أعلم بالصواب ، روى القراءة عرضا عن (مب ك) محمد ابن يحيى الكسائى ، روى القراءة عنه عرضا (مب ك) احمد بن محمد بن الحسن الدينورى أبو الفرج الرصاص ووقع فى اسناد الكارزينى أبو الفرج احمد بن بشر الرصاص وهو غلط كما تقدم .

٣٤٢ ـ احمد بن عبد الله بن الوراق أبو عبد الله المقرى كذا سماه أبو الفضل الرازى ونسبه وأنه قرأ على احمد بن فرح وأن أبا الحسن الحمامى قرأ عليه ، وذكر أبو على العطار وأبو الحسن الخياط أن الحمامى قرأ على ابن الوراق وان اسمه محمد بن هارون ، وكذا ذكر الباطرقانى محمد بن هارون الوراق الصيدلانى يكنى أبا عبد الله ، وأسند أبو الحسن بن رضوان قراءته على الحمامى عن أبى عبد الله احمد بن محمد بن هارون الصيدلانى ويعرف بابن الوراق وقرأ على ابن فرح ، وكذا ذكر ابن سوار والحافظ أبو العلاء وهذا هو الصحيح والله أعلم .

---

[٤] المنداني ع [٩] (مب ك) — [١٢] بالصواب : كذا فى ق والترتيب غير هذا فى ع ك ولا تتفقان ببعضهما أيضا وراجع ٣٥٣ [١٩] وكذا — هارون ق ك لا ع

٣٤٣ - (ك) احمد بن عبد الله أبو العباس الكرابيسى ، روى القراءة عن مسعود بن صالح السمرقندى ، روى عنه القراءة عمر الحداد .

٣٤٤ - (ك) احمد بن عبدالله أبو حامد البخارى مقرى ، روى القراءة عرضا عن عبد الله بن حاشد .

٣٤٥ - احمد بن عبد الله أبو الحسين الكبائى هو احمد بن عبد الله بن الحسين بن اسماعيل الجبنى شيخ الاهوازى تقدم ، وقد وهم فيه الذهبى فجعله رجلين وهما واحد .

٣٤٦ - (ف) احمد بن عبدالله أبو العباس الضرير المعروف بالعشرينى ، روى القراءة عرضاً عن أبى قبيصة حاتم ابن اسحاق و(ف) عبد الله بن فضل ، روى القراءه عنه عرضاً (ف) أبو على الرهاوى .

٣٤٧ - (ج) احمد بن عبد المجيد أبو بكر مقرى ، روى القراءة عرضاً عن (ج) أبى الحسن محمد بن احمد بن شنبوذ ، روى الحروف عنه (ج) محمد ابن عبد الله البغدادى شيخ الدانى .

ابن باتانة

٣٤٨ - احمد بن عبدالملك بن محمد بن يوسف بن باتانة أبو العباس الحريمى البغدادى ماهر مجود صدوق صالح ، قرأ على أبيه وأبى الكرم المبارك بن الحسن الشهرزورى وعبد الوهاب الخفاف وسعد الله بن الدجاجى ، وروى الحروف عنه بالاجازة أبو الحسن على بن احمد بن عبد الواحد المقدسى شيخ شيوخنا ، توفى فى جمادى الآخرة سنة اثنتين وستمائة ومولده سنة ثلاث وعشرين وخمسمائة .

٣٤٩ - احمد بن عبد الملك بن موسى بن أبى جمرة أبو القاسم المرسى فقيه امام ، روى التيسير بالاجازة عن مؤلفه الحافظ أبى عمرو الدانى وهو آخر من حدث عنه فى الدنيا ، رواه عنه ابنه محمد سماعا .

احمد بن عبد المؤمن بن ابى نصر الاسعردى هو احمد بن مؤمن يأتى .

٣٥٠ - احمد بن عبد النور بن احمد بن راشد أبو جعفر المالكى مقرى

[٥] الحسن ع [٦] الجبى ع [١٢] الحروف عنه محمد ع [٢٣] الاسعودى ع [٢٤] المالعى ك

عارف بالعربية ، قرأ بمضمن التيسير على أبى الحجاج بن أبى ريحانه وألف كتاب التحلية فى البسملة و التصلية وكتاب وصف المبانى فى ذكر حروف المعانى وغير ذلك ، توفى بالمرية فى السابع والعشرين من شهر ربيع الآخر سنة اثنتين وسبعمائة .

٣٥١ ـ (ك) احمد بن عبد الواسع ، روى القراءة عن (ك) الحسين بن محمد بن حمدان ، روى القراءة عنه (ك) الخضر بن احمد .

٣٥٢ ـ احمد بن عبد الوهاب بن الحسن بن يوسف أبو على المقرى شيخ ، روى الحروف عن موسى بن محمد بن هارون الزرقى صاحب القاضى اسماعيل ابن اسحاق ، روى عنه الحروف عبد الجبار بن احمد الطرسوسى فى سنة أربع وسبعين وثلاثمائة .

٣٥٣ ـ احمد بن عبد الوهاب أبو العباس الخفاف كذا سماه ونسبه السعيدى والذى ذكره غيره احمد بن عبد الله أبو العباس الخفاف ، روى القراءة عرضاً عن محمد بن يحيى الكسائى ، روى القراءة عنه عرضا احمد بن محمد ابن الحسن الدينورى بالبصرة ووقع فى اسناد الكارزينى احمد بن بشر الدينورى وهو شيخه قرأ عليه بالبصرة ولعله من غلط النساخ والله أعلم .

ابو جعفر العواد

٣٥٤ ـ احمد بن عبد الولى بن احمد أبو جعفر الرعينى الغرناطى يعرف بالعواد صنعة لأبيه امام صالح عارف مجود زاهد ، قرأ على أبى جعفر احمد بن الزبير وأبى جعفر الحزيرى الكفيف وأبى عبد الله بن رشيد ، قرأ عليه احمد ابن محمد بن على بن مصارف ، مات فى الحجة سنة خمسين وسبعمائة .

٣٥٥ ـ (ك) احمد بن عبيد الله بن اسحاق أبو الطيب المقرى ، قرأ على (ك) احمد بن سهل الاشنانى ، قرأ عليه (ك) على بن محمد الخبازى .

٣٥٦ ـ (ج) احمد بن عبيد الله بن حمدان بن صالح أبو على البغدادى مقرى ضابط ، تلقن القرآن كله من (ج) ادريس بن عبد الكريم وقرأ على

المالقى ق [١] زنحانه ع ريحان ق [٧] الحسين ق [١١] ٣٥٣ : راجع ٣٤١
[١٣] روى القراءة عنه عرضا : لا ع [١٨] الجزيرى ع

(ج) الحسن بن الحباب عن البزى ، قرأ عليه (ج) عبدالباقى بن الحسن مات فى حدود الاربعين وثلثمائة .

٣٥٧ ـ (س ف) احمد بن عبيد الله بن عبدالواحد أبو الحسن البصرى شيخ ، قرأ على (س ف) احمد بن على بن هاشم صاحب أبى معمر عن عبد الوارث ، قرأ عليه (س ف) احمد بن عثمان الاسوانى شيخ أبى العباس المطوعى وأبى الحسن الخاشع ، وقد وهم فيه الاهوازى فسماه علياً وجعله شيخ الخاشع فاسقط الاسوانى بينهما وهذا هو الصواب ان شاء الله ، ثم رأيته قد أثبته فى مفردته لابى عمرو على الصواب إلا أنه سماه علياً .

٣٥٨ ـ (غا) احمد بن عبيد الله بن محمد أبو غالب البغدادى النهرى المعاير شيخ مقرى متصدر عدل ، روى القراءة عن (غا) الحسن بن على الجوهرى قرأ على عبد الله بن محمد بن مكى السواق ، قرأ عليه (غا) الحافظ أبو العلاء الهمذانى .

٣٥٩ ـ (ج) احمد بن عبيد الله المخزومى ، روى القراءة عن (ج) الحسن بن العباس ، روى القراءة عنه (ج) عبد الواحد بن عمر .

٣٦٠ ـ (ك) احمد بن عبيد الله بن محمود بن شابور أبو العباس الفقيه مقرى يعرف بخرطبة ، روى القراءة عن (ك) العباس بن الفضل الرازى ، روى القراءة عنه عرضا (ك) على بن محمد الخبازى و(ك) عبد الصمد بن العباس الرازى وعبد الرحيم بن محمد الحسناباذى .

٣٦١ ـ احمد بن عتيق بن باق أبو جعفر الجهنى الغرناطى مقرى معلم ، قرأ على احمد بن الزبير ، توفى سنة اثنتين وثلاثين وسبعمائة .

ابن بويان

٣٦٢ ـ (ع) احمد بن عثمان بن محمد بن جعفر بن بويان بموحدة مضمومة ثم واو ثم آخر الحروف ونقل الدانى ان شيخه طاهر بن غلبون كان يقوله بمثلثة مفتوحة ثم واو ثم موحدة قلت هو تصحيف والصواب الاول أبو الحسين الخراسانى البغدادى الحربى القطان ثقة كبير مشهور ضابط ، ولد سنة ستين

[١٠] المغابرع [٢١] عثمان بن محمد ع عثمان بن كثير ق

ومائتين ، قرأ على ادريس بن عبد الكريم و(ع) احمد بن الاشعث ومحمد بن احمد بن واصل و(س ف ك) أبى عيسى موسى بن ابراهيم الزينبى والحسن ابن العباس بن أبى مهران الجمال و(ك) احمد بن محمد بن رستم ، قرأ عليه (س) ابراهيم بن احمد الطبرى و(ت) ابراهيم بن عمر البغدادى و(مب ك) احمد بن نصر الشذائى و(س) طالب بن عثمان النحوى و(س غ ف) عبيد الله ابن محمد بن أبى مسلم الفرضى وعلى بن عمر الدار قطنى ومحمد بن يوسف بن نهار الحرتكى و(ك) الحسن بن عبدالله و(ك) محمد بن الحسن الادمى وعلى ابن محمد بن يوسف بن العلاف واحمد بن على المطرز شيخ الرهاوى والحسن ابن محمد بن الحباب و(ك) أبو بكر احمد بن الحسين بن مهران و(ك) عمر العريف و(ك) أبو الحسين بن الشراك ، مات سنة أربع وأربعين وثلاثمائة .

٣٦٣ ـ (ك) احمد بن عثمان بن جعفر أبو الحسين المؤدب، روى القراءة عرضاً عن الشذائى وعبد الجليل بن محمد ، قرأ عليه عبد الرحمن بن احمد الرازى .

٣٦٤ ـ (ج ك) احمد بن عثمان بن حكيم الكوفى وقيل عثم ، روى روى القراءة عن (ج ك) عبد الجبار بن محمد العطاردى و(ك) ميمون بن صالح الدارمى صاحبى أبى بكر بن عياش ، روى القراءة عنه (ج ك) على بن العباس المقانعى و(ج) محمد بن الفتح الخراز .

٣٦٥ ـ احمد بن عثمان بن سعيد بن عثمان بن سعيد بن عمر أبو العباس ابن الحافظ أبى عمرو الدانى ، قرأ على أبيه ، وتصدر للاقراء فقرأ عليه أبو القاسم بن مدى وأبو الاصبغ عبد العزيز بن عبد الملك بن شفيع ، توفى سنة احدى وسبعين وأربعمائة فى يوم الاثنين لثمان خلون من رجب .

احمد بن عثمان بن شبيب أبو بكر الرازى هو احمد بن محمد بن عثمان بن شبيب يأتى

ابو العباس الاسوانى

٣٦٦ ـ (س مب ف ك) احمد بن عثمان بن عبد الله أبو العباس الاسوانى المصرى مقرى ضابط عارف بحرف أبى عمرو ، قرأ على (س مب ك) احمد بن عبيد الله بن عبد الواحد البصرى بالبصرة عن قراءته على (س مب ك)

[١٩] مدى ع مدير ق ك

احمد بن على بن هاشم البصرى صاحب أبى معمر المنقرى ووقع فى كتاب الاهوازى على بن عبيد الله بن عبد الواحد وتقدم أنه وهم ووقع فى كتاب الكارزينى ان الاسوانى هذا قرأ على احمد بن على البصرى ذكره كذلك فى المبهج والكفاية فسقط عليه احمد بن عبيد الله وقد اختلف فى هذا الاسناد إلى أبى معمر على القراء وهذا صوابه إن شاء الله إلا أنه وقع فى المستنير فى نسبته الاسوانى البصرى وهو تصحيف من المصرى والله أعلم ، وقرأ الاسوانى أيضاً على (ك) أبى احمد السامرى فيما ذكره الهذلى وفيه نظر ، قرأ عليه (مب ف) الحسن بن سعيد المطوعى و(س) على بن اسماعيل القطان الخاشع والكارزينى فيما ذكره الهذلى ولا يصح بل على المطوعى .

غلام السباك

٣٦٧ ـ احمد بن عثمان بن الفضل بن بكر أبو بكر الربعى البغدادى يعرف بغلام السباك صالح عارف ، قدم دمشق وأقرا بها ، قال عبد القاهر الجوهرى سمعت غلام السباك يقول ثقل سمعى وكان شاب جميل يقرأ علىّ فكنت أنظر إلى فمه ولسانه مراعاة لقراءته وكان الناس يقفون ينظرون اليه لحسنه فاتهمت فيه فساءنى ذلك فسألت الله أن يرد علىّ سمعى فرده علىّ ، قرأ على الحسن بن الحباب والحسن بن الحسين الصواف ، قرأ عليه تمام الرازى وعلى بن داود الدارانى وعبد القاهر الجوهرى وعبد الرحمن بن أبى نصر ، توفى سنة خمس وأربعين وثلثمائة .

٣٦٨ ـ (ك) احمد بن عثمان بن محرز كذا ذكره أبو العز القلانسى وذكره فى موضع آخر احمد بن عثمان بن محمد أبو بكر الرملى ، روى القراءة عن (ك) محمد بن عمر البصرى وزكريا بن وردان عن الكسائى ، روى عنه القراءة (ك) عبد العزيز بن عمر الحلبى .

احمد الادمى

٣٦٩ ـ (س) احمد بن عثمان بن يحيى الادمى البغدادى شيخ معروف ، روى القراءة عن (س) خلف بن هشام وعن عبيد الله بن محمد بن أبى محمد اليزيدى

---

[١٠] الفضل بن أبى بكر ك [٢٠] القراءة عبد ع [٢٢ ـ ٢٣] (س) ق (س) ع، الادمى بالمد ق ولعله غلط . وقال مصححه الضباع : الادى بالمد .

قال حدثنى أخى احمد وعمى أبو جعفر ابراهيم بن يحيى قال الدانى وأخطا والصواب أخى احمد أبو جعفر وعمى ابراهيم ويكنى أبا اسحاق ، روى عنه القراءة على بن عمر الدار قطنى الحافظ وأبو الطيب الدلاء .

٣٧٠ ـ احمد بن عثمان أبو العباس القرمى الصوفى ، قدم دمشق سنة خمس وتسعين وستمائة فقرأ على أبى بكر بن قاسم التونسى وابراهيم بن غالى البدوى واحمد بن جبارة ، وكان صاحب قاضى القضاة جلال الدين القزوينى وهو والد سيدى الشيخ محمد القرمى نزيل القدس أعاد الله من بركته ، توفى سنة احدى وثلاثين وسبعمائة فى ربيع الأول وكان مولده بعد الستين وستمائة .

٣٧١ ـ احمد بن عسكر أبو العباس الواسطى مقرى أقام ببغداد ، وكان قرأ القراآت على جمعة الواسطى وسمع صحيح مسلم من احمد بن غزال ، ومات سنة تسع وستين وسبعمائة ببغداد عن نحو الثمانين سنة .

٣٧٢ ـ (ف) احمد بن العلاء بن نصر بن اسحاق الحضرمى البزاز ، روى القراءة عن (ف) زيد بن احمد ابن أخى يعقوب وهارون بن القاسم ، روى القراءة عنه عرضاً ابنه محمد واحمد بن محمد بن أوس سماعا .

احمد بن علان هو احمد بن محمد بن احمد بن علان يأتى .

٣٧٣ ـ احمد بن على بن ابراهيم الشيخ أبو العباس المعروف بالكمال المحلى الضرير ، قرأ بالقاهرة على محمد بن مسلم بن نبهان ، قرأ عليه الشيخ محمد الضرير المعروف بالمزراب ، توفى سنة اثنتين وسبعين وستمائة .

٣٧٤ ـ احمد بن على بن ابراهيم الشرقى الغافقى من أهل غرناطة ، قرأ على الخطيب أبى اسحاق بن أبى العاص وأبى جعفر بن الزيات وحج فأجازه بمكة العفيف الدلاصى وغيره ، ورجع فأقرأ بالمدرسة بغرناطة إلى أن توفى .

٣٧٥ ـ احمد بن على بن احمد بن ابراهيم أبو جعفر الحميرى الغرناطى يعرف بالشقورى مقرى كامل صالح ، قرأ على أبى الحسن القيجاطى وأبى جعفر بن الزيات وحج فقرأ على أبى حيان ومحمد بن السراج الكاتب

[٧] الله علينا ك [١٢] البزار ق .

ورجع إلى غرناطة فاقام منقطعاً بمنزله وعين لمشيخة الاقراء بالمدرسة بغرناطة فامتنع تديناً ، مات فى أواخر سنة ست وخمسين وسبعمائة .

ابو جعفر بن الباذش

٣٧٦ ـ احمد بن على بن احمد بن خلف أبو جعفر بن الباذش الانصارى الغرناطى خطيبها أستاذ كبير وامام محقق محدث ثقة مفنن ، ألف كتاب الاقناع فى السبع من أحسن الكتب ولكنه ما يخلو من أوهام نبهت عليها فى كتابى الاعلام وألف كتاب الطرق المتداولة فى القراآت حرر أسانيده وطرقه ولم يكمله لمفاجأة الموت ، ولد سنة احدى وتسعين وأربعمائة ، قرأ على أبيه وعبد الله بن احمد الهمدانى الجيانى وشريح بن محمد وأبى القاسم خلف بن ابراهيم بن خلف وعياش بن خلف وفضل الله بن محمد بن وهب واحمد بن خلف ابن عيسون وعبد الله بن على وأبى الحسن بن كرز وهابيل بن محمد وأجازه أبو داود وابن الدوش وأبو على الغسانى وذكر أنه قرأ بثلاثمائة طريق فى كتابه وقد سمع الحروف من أبى على بن سكرة الصدفى عن أبى طاهر بن سوار ، قرأ عليه احمد بن على بن حكيم الغرناطى وأبو محمد بن عبيد الله الحجرى ، توفى فى جمادى الآخرة سنة أربعين وخمسمائة وقيل سنة ثنتين وأربعين وهو كهل .

٣٧٧ ـ احمد بن على بن احمد بن زرقون بن سحنون أبو العباس المرسى المالكى الحافظ امام كبير ، قرأ على أبى داود وابن الدوش وابن البياز وتلا لورش على أبى الحسن بن الجزار صاحب مكى ، قرأ عليه محمد بن فطيس الطبيب وهو آخر أصحابه وروى القراءة عنه أبو حفص بن عذرة وأبو الحسن بن مؤمن وابن خير ، توفى فى ذى القعدة سنة اثنتين وأربعين وخمسمائة .

٣٧٨ ـ احمد بن على بن احمد بن على بن احمد بن خلف أبو جعفر الانصارى الغرناطى حفيد الامام أبى جعفر بن الباذش مقرى ماهر ربى يتيما ، قرأ السبع على أبى الحسن بن كوثر ، قرأ عليه الحافظ محمد بن يوسف بن مسدى ، توفى بعد الثلاثين وستمائة .

٣٧٩ ـ احمد بن على بن احمد بن محمد بن أبى بكر أبو العباس الاسعردى شيخها

---

[٨] الهمذاني ق [١١] الى كتابه ق [١٧] قطيس ق

المعروف بابن الاوشانى ، قرأ على محمد بن على بن خروف الموصلى ، وجلس باسعرد وأقرأ بها ونفع الناس حتى توفى فى المحرم سنة ثلاث وأربعين وسبعمائة عن أربع وخمسين سنة وهو والد صاحبنا الشيخ أبى عبد الله بن الاوشانى .

الفخر بن الفصيح

٣٨٠ ـ احمد بن على بن احمد الشيخ فخر الدين الهمذانى ثم الكوفى الحنفى يعرف بابن الفصيح امام كامل ناقل ، ولد بالكوفة سنة ثمانين وستمائة ، تلا بالروايات على صالح بن عبد الله بن الصباغ والشيخ على بن أبى محمد بن سعد الديوانى ، وقدم دمشق فولى تدريس القصاعين ونظم قصيداً فى السبع سماه حل الرموز صرح فيه بأسماء القراء ، مات سنة خمس وخمسين وسبعمائة بدمشق فى شعبان .

ابن بدران الحلوانى

٣٨١ ـ احمد بن على بن بدران الشيخ أبو بكر الحلوانى استاذ ماهر صالح ثقة عالى الاسناد ، قرأ على الحسن بن غالب وعلى بن محمد بن فارس الخياط ، قرأ عليه أبو محمد سبط الخياط والمبارك بن الحسن الشهرزورى وعبد الوهاب بن محمد الصابونى ، توفى سنة سبع وخمسمائة فى جمادى الآخرة ومولده سنة عشرين وأربعمائة .

الشريف الحسينى

٣٨٢ ـ احمد بن على بن تميم بن زيادة بن محمود الغزى عرف بالشريف الحسينى ، أدرك ابن بضحان وقرأ عليه يسيراً ثم قرأ السبع على الشهاب احمد ابن بلبان البعلبكى والقاضى أبى الحسن على بن عبد الكافى بن تمام السبكى ، وولى خطابة كفر بطنا من غوطة دمشق ونزل بالخانقاه الشميصاطية وكان كثير الدعوى يتشيع ويتعصب ، أخبرنى الشيخ الامام الزاهد عز الدين حسين الخلاطى عن اقراره أنه لم يكن شريفاً قال وإنما حملنى على ادعاء نسب الشرف مغالاتى فى حب آل البيت ، توفى سنة ثلاث وسبعين وسبعمائة ولم ينتفع به .

ابن البادى

٣٨٣ ـ احمد بن على بن الحسن بن على بن الحسين بن الهيثم بن طهمان أبو الحسن المقرى المعروف بابن البادى ، أخذ القراءة عرضاً عن احمد بن محمد

---

[١] الاوتادى ك [٣] الاوتادى ك [٦] محمد بن ابى سعد ق .
[١٠] ٣٨١ ـ ٣٩٣ : لا ك .

ابن هارون الهبيرى ، قرأ عليه محمد بن على بن محمد الخياط ، مات سنة عشرين وأربعمائة فى ذى الحجة .

٣٨٤ ـ احمد بن على بن الحسن أبو جعفر المدحجى ، قرأ على أبى جعفر احمد بن على بن محمد بن الفحام ، قرأ عليه احمد بن الحسن بن الزيات .

٣٨٥ ـ احمد بن على بن حسنويه أبو حامد النيسابورى . ٥

٣٨٦ ـ احمد بن على بن حكم أبو جعفر الغرناطى ، قرأ على أبى جعفر ابن الباذش .

احمد بن على بن زريق هو احمد بن محمد بن على بن زريق يأتى .

٣٨٧ ـ احمد بن على بن سنجر المشهدى الصوفى الشهاب أبو العباس رجل صالح من أئمة القراءة نشأ بالمشهد الحسينى بمصر ، وقرأ على الشيخ ١٠ عبد المؤمن بن يوسف وصحبه ، وتقدم فى القراآت والرسم والنحو وانتفع به جماعة بالديار المصرية وولى مشيخة الاقراء بالمدرسة الظاهرية بعد شيخه عبد المؤمن وكان شيخنا ابن الصايغ يثنى عليه ، مات بعد الثلاثين وستمائة ،

٣٨٨ ـ (غا) احمد بن على بن عبد الله أبو الخطاب الصوفى البغدادى شيخ مشهور ، ولد سنة اثنتين وتسعين وثلاثمائة ، وله قصيدة فى عدد الآى ابو الخطاب الصوفى وقصيدة فى السنة ، قرأ على (غا) أبى الحسن الحمامى ، قرأ عليه أبو الفضل محمد بن المهتدى بالله وهبة الله والمبارك بن الحسين الغسال واحمد بن محمد بن بغراج ومحمد بن عبد الكريم القفصى و(غا) أبو غالب عبد الله بن منصور ابن احمد بن الخطاب البغدادى شيخ أبى العلاء الهمذانى ، توفى فى سنة ست وسبعين وأربعمائة عن أربع وثمانين سنة . ٢٠

٣٨٩ ـ (مب ف) احمد بن على بن عبد الله أبو الحسن البصرى كذا وقع فى نسبه فى المبهج وكفاية أبى العز عن الكارزينى ، وصوابه احمد بن على بن هاشم يأتى .

---

[٩] سيجر ع سبجر ق [١٣] بعد الثلاثين فيما احسب ق [١٦] السنة : لعل الصواب (الستة) [١٨] بغراج ق بعراج ع .

ابو طاهر بن سوار

٣٩٠ ـ احمد بن على بن عبيد الله بن عمر بن سوار الاستاذ أبو طاهر البغدادى الحنفى مؤلف المستنير فى العشر امام كبير محقق ثقة ، قرأ على (س) الحسن بن أبى الفضل الشرمقانى و(س) الحسن بن على بن عبدالله العطار و(س) على بن محمد بن فارس الخياط و (س) على بن طلحة بن محمد البصرى و(س) أبى تغلب عبد الوهاب بن على بن الحسن المؤدب و(س) فرج بن عمر الواسطى و(س) أبى بكر محمد بن عبد الرحمن النهاوندى و(س) عتبة بن عبد الملك العثمانى الأندلسى و(س) منصور بن محمد بن عبد الله التميمى و(س) احمد بن مسرور بن عبد الوهاب و(س) عبد الله بن محمد بن مكى و(س) أبى الفتح عبد الواحد بن شيطا و(س) احمد بن محمد بن اسحاق المقرى و(س) مسافر ابن الطيب البصرى وروى قراءة الامام محمد بن ادريس الشافعى عن (س) أبى الفرج الحسين بن على الطناجيرى ورواية المسيبى عن (س) محمد بن عبد الواحد ابن رزمة ورواية الثعلبى عن ابن ذكوان عن (س) عبيد الله بن احمد بن عثمان الصيرفى ورواية العجلى عن حمزة عن (س) الحسن بن محمد الخلال ورواية أبى بكر عن (س) ابراهيم بن عمر البرمكى ورواية الدورى عن الكسائى عن (س) على بن محمد بن قشيش ورواية أبى الحارث عن (س) عبيد الله بن احمد ابن على الكوفى ورواية سورة عن الكسائى (بياض) ، قرأ عليه أبو على بن سكرة الصدفى شيخ ابن الباذش ومحمد بن الخضر المحولى وأبو محمد سبط الخياط وأبو الكرم الشهرزورى ودعوان بن على وروى عنه الحروف الحافظ أبو طاهر السلفى سوى فوت من آخر المستنير وأبو بكر احمد بن المقرب الكرخى ، توفى سنة ست وتسعين وأربعمائة وقد أضر .

٣٩١ ـ احمد بن على بن عيسى بن زيد أبو العباس الكوفى ، روى القراءة عن ابراهيم بن نصر الرازى عن خلاد ، قرأ عليه محمد بن عبد الله بن ابراهيم الادمى شيخ الاهوزى .

ابو جعفر الخزاز

٣٩٢ ـ (ج ف ك) احمد بن على بن الفضل أبو جعفر الخزاز بالخاء

[١٣] والعجلى عن حمزة وعن ع [١٥] فشيش ق [١٦] لا بياض فى ع .

المعجمة وزايين بغـدادى مقرى ماهر ثقة ، قرأ على (ج ف) هبيرة صاحب حفص وسمع حروف القرآن من محمد بن يحيى القطعى وأبى هاشم الرفاعى وعرض على (ك) محمد بن عمر القصبى ، أخذ القراءة عنـه (ج ف) ابن مجاهد وابن شنبوذ و(ج) على بن الحسين الرقى واحمـد بن عجلان و(ك) محمد بن يعقوب المعدل والخضر بن الهيثم ، توفى سنة ست وثمانين ومائتين فى المحرم .

ابو جعفر بن الطباع

٣٩٣ ـ احمد بن على بن محمد بن احمـد بن عيسى بن عياش أبو جعفر بن الطباع الرعينى الغرناطى امام حاذق مشهور نبيل صالح ، قرأ على الخطيب عبدالله ابن محمد بن الكواب السبع وعلى يوسف بن يحيى بن عبـد الله اللخمى ماعدا الكسائى ويوسف بن عبد العزيز الابذى وسعد بن محمد الخفار وعبد الرحمن ابن دحمان ، قرأ عليه أبو حيان محمد بن يوسف وأبو القاسم محمد بن سهل الغرناطى واحمد بن سعد الجزيرى ، توفى سـنة ثمانين وستمائة فى ذى القعدة وكان مولده سنة سبع وستمائة .

٣٩٤ ـ احمد بن على بن محمد بن على بن شكر أبو العباس الاندلسى عارف حاذق نزيل الفيوم من بلاد مصر ، شرح القصيد واختصر التيسير ، قرأ على جعفر بن على الهمذانى وسمع من عبدالعزيز بن عيسى الحروف ، توفى فى حدود الاربعين وستمائة .

٣٩٥ ـ احمد بن على بن محمد بن على بن محمد بن محمد الشيخ أبو جعفر بن خاتمة شيخ المرية من الاندلس ، قرأ على على بن محمد بن أبى العيش الانصارى ، قرأ عليه بعض القرآن بالقراآت صاحبنا أبو عبد الله محمد بن محمد بن ميمون وذكر لى أنه أديب طبيب محدث وأنه توفى سنة ثمان أو سـنة تسع وستين وسبعمائة وله نيف وسبعون سنة .

٣٩٦ ـ (غا) احمد بن على بن محمد بن موسى أبو بكر الاصبهانى شيخ ، روى الحروف عن (غا) أبى بكر احمد بن الفضل الباطرقانى ومحمد بن عبدالله بن محمـد بن ابراهيم الجاجانى ، روى القراءة عنه (غا) الحسن بن احمـد الحافظ

---

[٣] (ج ف) ق (ج ك) ع [٤] و (ج) محمد ق . [٨] عدى (بالياء) فى ع .

وعلى بن محمد بن احمد بن عبد العزيز ومحمد بن احمد بن على الطامدى ومحمد بن أبى القاسم بن محمد القطان ومحمود بن احمد .

٣٩٧ ـ احمد بن على بن محمد الشريف أبو طاهر الانصارى الحربى المقرى ، قرأ على أبى الحسن الحمامى ، قرأ عليه عبد الله بن منصور البغدادى شيخ الحافظ أبى العلاء فى مسجده بدرب الختلية .

ابن الفحام ٣٩٨ ـ احمد بن على بن محمد أبو جعفر وأبو العباس الانصارى المالقى يعرف بابن الفحام ، ولد سنة اثنتين وستين وخمسمائة ، قرأ ببلنسية على احمد ابن على الحصار ومحمد بن نوح الغافقى وأجازه أبو عبد الله بن زرقون ، قرأ عليه احمد بن محمد الاورقى واحمد بن الحسن الكلاعى وسمع منه التيسير محمد ابن يحيى بن ربيع المالقى وأبو محمد بن هارون ، توفى فى جمادى الآخرة سنة خمس وأربعين وستمائة .

٣٩٩ ـ (س مب ف ك) احمد بن على أبو جعفر البزاز كذا سماه النقاش والرهاوى والحافظ أبو العلاء وغيرهم فغلطوا فيه والصواب محمد بن على كما أثبته الحافظ أبو الحسن الدار قطنى والدانى وغيرهما ولعلهما اثنان ، وكلاهما قرأ على ابراهيم السمسار كما قدمنا ، وقد ذكر النقاش أنه قرأ عليه فى سنة اثنتين وثمانين ومائتين ، ذكر الرهاوى عن شيخه احمد بن حمد أنه قرأ على الحسن بن المبارك وابراهيم السمسار وعلى بن محسن عن قراءتهم على عمرو بن الصباح والله أعلم ، ومحمد بن على يأتى .

ابو نصر الهبارى العاجى ٤٠٠ ـ احمد بن على بن محمد بن يحيى بن الفرج الشيخ أبو نصر الهاشمى الهبارى البصرى ثم البغدادى رحال جوّال يعرف بالعاجى ، قدم بغداد سنة عشر وأربعمائة وقرأ على أبى الحسن الحمامى وبحرّان على الشريف أبى القاسم الزيدى وبدمشق على أبى على الحسن بن ابراهيم الاهوازى ، قرأ عليه أبو الكرم المبارك بن الحسن الشهرزورى جمعاً إلى سورة الفتح ، توفى بعد

---

[١٠] الاخرة ع الاول ق ك (يعنى الاولى) [١٦] حمد : لعل الصواب (على) .
[٢٠] بالعاصى ك .

سنة تسعين وأربعمائة .

٤٠١ ـ احمد بن على بن موسى بن عيسى بن ابراهيم أبو العباس الكرابيسى البصرى ، روى القراءة عن الحسن بن الحسين الصواف ، روى القراءة عنه عيسى بن سعيد الاندلسى .

٤٠٢ ـ (س مب ف) احمد بن على بن هاشم بن عبد الجبار أبو الحسن الفارسى البصرى مقرى معروف ، قرأ على (س مب ف) أبى معمر صاحب عبد الوارث ، قرأ عليه (س مب ف) احمد بن عبيد الله البصرى أو على بن عبيد الله على اختلاف وقع فيه وبينا الصواب فيه فى ترجمة احمد بن عبيد الله ابن عبد الواحد البصرى واحمد بن عثمان بن عبد الله الاسوانى ، وقد ذكره فى المبهج احمد بن على بن عبدالله وصوابه احمد بن على بن هاشم بن عبدالجبار كما ذكرناه .

تاج الائمة

٤٠٣ ـ (ك) احمد بن على بن هاشم تاج الأئمة أبو العباس المصرى شيخ حافظ أستاذ ، قرأ على (ك) عمر بن عراك و(ك) أبى عدى عبد العزيز ابن الامام و(ك) عبد المنعم بن غلبون و(ك) على بن محمد بن اسحاق الحلبى و(ك) الحسن بن سليمان الانطاكى وعبد الرحمن بن عمر بن محمد النحاس وسمع الحروف من (ك) منير بن احمد عن احمد بن ابراهيم بن جامع ومن (ك) الحسن بن عمر بن ابراهيم البزار ومن (ك) محمد بن احمد بن على بن الحسين الكاتب وقرأ على (ك) هبة الله بن عبد الله الضرير ومحمد بن المظفر الدينورى و(ك) محمد بن احمد بن شاكر وذكر الهذلى أنه قرأ على أبى بكر الشذائى ولا يصح ذلك ودخل بغداد فقرأ على أبى الحسن بن الحمامى ، ثم دخل بلاد الاندلس سنة عشرين وأربعمائة فأخذ عنه أبو عمر الطلمنكى مع كبره وقرأ عليه (ك) يوسف بن جبارة الهذلى وعيسى بن أبى يونس اللخمى ومحمد بن شريح وأبو القاسم بن الفحام وبين وفاته ووفاة الطلمنكى نحو تسعين سنة ، وقد انفرد عنه الهذلى برواية الادغام مع تحقيق الهمز لابى عمرو ولم يرو عنه ذلك أحد

---

[٦] (س مب ف) [مرتين] : (س مب ع) .

غيره ، توفى سنة خمس وأربعين وأربعمائة فى شوال .

ابو جعفر الحصار

٤٠٤ - احمد بن على بن يحيى بن عون الله الامام أبو جعفر الحصار الدانى المقرى نزيل بلنسية استاذ عارف ، ولد فى حدود سنة ثلاثين وخمسمائة ، وقرأ على على بن عبد الله بن خلف بن النعمة ومحمد بن سعيد بن غلام الفرس وتلميذه أبى اسحاق ابراهيم بن محارب ثم رحل فقرأ على أبى الحسن على بن هذيل ، قرأ عليه الابار وأبوه والقاسم بن احمد الاندلسى اللورقى وعبد الله ابن عبد الاعلى الشبارتى الخطيب ومحمد بن ابراهيم بن جوبر وأبو بكر محمد ابن محمد بن مشليون ، توفى فى ثالث صفر سنة تسع وستمائة وقد قارب الثمانين .

٤٠٥ - احمد بن على أبو على البغدادى السمسار ثقة ، قرأ على محمد بن يحيى الكسائى الصغير ، روى القراءة عنه بكار بن احمد وعبد الواحد بن أبى هاشم وزيد بن أبى بلال واحمد بن عبد الرحمن الولى .

٤٠٦ - (ك) احمد بن على أبو نصر السمنانى مقرى متصدر بالرى ، روى القراءة عرضاً عن (ك) احمد بن عباس بن الامام ، روى القراءة عنه عرضاً (ك) عبد الرحمن بن احمد الرازى .

٤٠٧ - (ك) احمد بن على الشيرازى العسكرى كذا ذكر الهذلى ، روى القراءة عن (ك) احمد بن زهير بن حرب ، روى عنه (ك) عبد الله ابن الحسين السامرى .

٤٠٨ - احمد بن على أبو بكر التسترى ، روى القراءة عن احمد بن زهير ، روى القراءة عنه أبو احمد السامرى كذا ذكره الحافظ أبو العلاء فيما أسنده عن أبى العز والظاهر أنه الذى قبله ووهم فيه الهذلى .

٤٠٩ - احمد بن على أبو جعفر مجهول لا يعرف إلا أن يكون هو البزاز المتقدم الذى قال فيه الدار قطنى محمد بن على وسيأتى .

٤١٠ - احمد بن على أبو العباس المطرز البصرى شيخ لابى على الحسين ابن على الرهاوى ، روى القراءة عن احمد بن عثمان بن بويان .

---

[٥] أبو اسحاق ع .

٤١١ - احمد بن على أبو جعفر الازدى القيروانى ، رحل إلى مصر وقرأ بها على أبى الطيب عبد المنعم بن غلبون ، قرأ عليه ابن سهل ، توفى بالقيروان سنة سبع وعشرين وأربعمائة .

٤١٢ - (ك) احمد بن على أبو على الواسطى يعرف بابن المصرى مقرى ، قرأ على (ك) احمد بن سعيد الضرير الواسطى ، قرأ عليه (ك) القاضى أبو العلاء محمد بن على بن يعقوب الواسطى بواسط سنة سبع وستين وثلثمائة .

٤١٣ - احمد بن على أبو العباس الخطيب ، روى القراءة عرضاً عن البزى ، روى عنه القراءة أبو العباس المطوعى فيما ذكره أبو الكرم عن شيخه الشريف عن الكارزينى عن المطوعى ولم يوجد فى كتب سبط الخياط والظاهر أنه محمد بن على الخطيب كما سياتى والله أعلم .

٤١٤ - احمد بن على أبو العباس الباجى شيخ ، قرأ عليه بحرف نافع القاضى أبو زكريا يحيى بن محمد البرقى عن قراءته بذلك على احمد بن عبد العزيز ابن نفيس ، لا أعرفه ولعله احمد بن عمرو لكنه وقع فى اجاز الواديشى كذلك فليحذر منها .

٤١٥ - احمد بن على المنعوت بالصفى الحرازى شيخ اليمن امام تصدر بثغر عدن ، قرأ على عبد الله بن محمد البكراوى ، قرأ عليه أبو الحسن على ابن أبى بكر بن شداد شيخ اليمن فى وقتنا وأثنى عليه ، توفى فى حدود الثلاثين وسبعمائة .

٤١٦ - احمد بن على المصرى الشهير بالمشهدى مصدر مقرى حاذق صالح زاهد خير ، قرأ السبع على الشيخ على بن عبد المؤمن بن أبى بكر الزهيرى وعلى الصايغ ، قرأ عليه السبع شيخنا أبو عبد الله محمد بن عبد الرحمن بن الصايغ ، وبه انتفع وتلا عليه لأبى عمرو عيسى بن موسى قاضى الكرك وتصدر للاقراء بالمدرسة الظاهرية الركنية الكائنة بالقاهرة ، ومات فى الطاعون سنة تسع وأربعين وسبعمائة .

---

[٤] المصرى : لعل الصواب (البصرى) [٩] ولم أر ذلك ق ك .

ابو العباس المهدوى

٤١٧ ـ احمد بن عمار بن أبى العباس الامام أبو العباس المهدوى نسبه إلى المهدية بالمغرب أستاذ مشهور ، رحل وقرأ على محمد بن سفيان وعلى جده لامه مهدى بن ابراهيم وأبى الحسن احمد بن محمد القنطرى بمكة وذكر الحافظ أبو عبد الله الذهبى أنه قرأ على أبى بكر احمد بن محمد البرائى ، وألف التواليف منها التفسير المشهور والهداية فى القراآت السبع وقد قرأت بها وشرحها فى شرح لطيف وهو الذى ذكره الشاطبى فى باب الاستعاذة ، قرأ عليه غانم بن الوليد وأبو عبد الله محمد بن احمد بن مطرف الطرفى وموسى بن سليمان اللخمى ويحيى بن ابراهيم البياز ومحمد بن ابراهيم بن الياس ومحمد بن عيسى بن فرج المغامى ، قال الذهبى توفى بعد الثلاثين وأربعمائة .

٤١٨ ـ احمد بن عمر بن احمد أبو جعفر الجذامى الشهير بالمضرس ، قرأ على اسماعيل بن يحيى العطار ، قرأ عليه على بن سليمان بن احمد شيخ فاس .

ابو ابراهيم الوكيعى

٤١٩ ـ (ت س غا) احمد بن عمر بن حفص الشيخ أبو ابراهيم الوكيعى البغدادى الضرير ، روى القراءة عن (ت س غا) يحيى بن آدم ، روى القراءة عنه (ت س غا) ابنه ابراهيم وعلى بن احمد الوزان فيما ذهب اليه أبو عمرو الحافظ وهو الصحيح يأتى ذلك فى ترجمة على بن احمد ، توفى سنة خمس وثلاثين ومائتين فى صفر .

٤٢٠ ـ احمد بن عمر بن أبى الاشعث الشيخ أبو بكر السمرقندى امام بارع ، قرأ بدمشق على أبى على الاهوازى ، روى القراءة عنه أبو الكرم الشهرزورى وكان عارفا بكتابة المصاحف على الرسم ، توفى فى شهر رمضان سنة (بياض).

٤٢١ ـ احمد بن عمر بن أبى الشعرى الوراق القرطبى ، كان الناس يقرءون عليه ويأخذون عنه قبل دخول أبى الحسن الانطاكى الاندلس وكان خبيراً بكتابة المصاحف ورسمها ، توفى سنة خمسين وثلثمائة .

٤٢٢ ـ احمد بن عمر بن الصباح كذا ذكره بعضهم وصوابه احمد بن الصباح بن أبى سريح تقدم .

[٢٠] الشعرا ق الشعر ع الشقر ك .

٤٢٣ ـ احمد بن عمر

(ت) احمد بن عمر بن محمد بن محفوظ هو احمد بن محمد بن عمر بن محفوظ يأتى .

٤٢٣ ـ احمد بن عمر بن محمد الجلانى بالجيم مضمومة واسكان الميم الشيرازى ، قرأ ببلده ثم رحل إلى الشام فقرأ على صاحبنا محمد بن شرف شاه ابن حاجى بن محمد الطوسى الصوفى للعشرة ثم رحل إلى مصر فقرأ على الشيخ فخر الدين عثمان بن عبد الرحمن امام الجامع الازهر وعلى الشيخ شمس الدين محمد الغمارى وذلك فى سنة ثلاث وتسعين وسبعمائة وكتب وحصل ، ودخل اليمن فتوفى بمدينة تعزّ سنة (بياض) .

٤٢٤ ـ احمد بن عمر أبو العباس الباجى النحوى شيخ النحو بالمغرب ، قرأ على احمد بن عبدالعزيز بن نفيس ، قرأ عليه عبدالله بن أبى القاسم المكمشر روى عنه السلفى الحافظ أنه قال سمعت احمد بن نفيس الضرير شيخنا يقول قرأت عند قبر النبى صلى الله عليه وسلم ألف ختمة .

٤٢٥ ـ احمد بن أبى عمر القرشى ، روى القراءة عن عبد الوارث عن أبى عمرو بن العلاء ، روى القراءة عنه أبو احمد عبد الله بن الحسين السامرى .

٤٢٦ ـ احمد بن أبى عمر أبو عبد الله الخراسانى صاحب كتاب الايضاح فى القرا ات العشر واختيار أبى عبيد وأبى حاتم اتى بفوائد كثيرة ، روى القرا آت عن أبى الحسن على بن محمد بن عبيد الله الفارسى صاحب ابن مهران وعلى أبى عبد الله محمد ابن الامام أبى الحسن على بن محمد الخبازى عن أبيه وغيره وروى القرا آت عن أبى بكر احمد بن الحسين الكرمانى صاحب الكارزينى وعن الحافظ أبى بكر محمد بن عبد العزيز عن الحافظ أبى عبد الله محمد ابن عبد الحاكم وحدث عن جماعة ، ومات بعد الخمسمائة ولا أعلم من قرأ عليه .

٤٢٧ ـ احمد بن عمرو بن عثمان أبو عبيد الله الواسطى ، روى القراءة سماعا عن شعيب بن أيوب عن يحيى بن آدم ، روى القراءة عنه أبو الحسن على ابن عمر الدار قطنى الحافظ .

(٢١) جماعة ومات ق ك وبياض فى ع .

احمد بن عون النبال هو احمد بن محمد بن عون يأتى .

احمد بن عون الله هو احمد بن على بن يحيى تقدم .

٤٢٨ ـ احمد بن عيسى بن عمر بن خالد بن عبد المحسن بن نشوان أبو البركات القرشى المخزومى الشافعى المعروف بابن الخشاب ، روى القراآت عرضاً عن المكين الاسمر ، أخذ القراآت عنه ابنه أبو اسحاق ابراهيم القاضى.

٤٢٩ ـ (س غ ج ك) احمد بن عيسى قالون بن مينا المدنى ، روى القراءة عن (س غ ج ك) أبيه عرضاً قال الحافظ أبو عمرو الدانى وهو الذى خلفه فى القيام بالقراءة بالمدينة ، غير أنه قليل الاصحاب روى عنه القراءة عرضاً (س غ ج ك) الحسن بن أبى مهران و(س) العمرى والنبقى الهاشميان .

الحجازى

٤٣٠ ـ احمد بن محمد بن غازى بن على التركمانى الاصل الدمشقى المعروف بالحجازى المقرى خطيب السامية ، سمع من الحجار وغيره وسمع التيسير من أبى عبد الله محمد بن جابر الوادياشى سنة أربع وثلاثين وسبعمائة بدمشق وحدث به مرات وقرأ القراآت السبع على الشيخ محمد بن أبى بكر الشطى ، وتصدر للاقراء بتربة بنى الزكى من السفح قرأ عليه جماعة من الطلبة وسمعوا منه التيسير بقراءة صاحبنا محمد بن محمد بن ميمون البلوى ، توفى سنة ثمانين وسبعمائة فيما أحسب .

٤٣١ ـ احمد بن غالب أبو جعفر الحضرمى الاندلسى ، قرأ على القاضى أبى الخطاب احمد بن محمد بن واجب ، قرأ عليه محمد بن على بن الحسن السهلى.

ابن غزال الواسطى

٤٣٢ ـ احمد بن غزال بن مظفر بن يوسف بن قيس الشيخ أبو العباس الواسطى أخو محمد بن غزال شيخ ماهر ، ولد سنة سبع وعشرين وستمائة ، وقرأ على الشريف أبى البدر محمد بن عمر الداعى والمرجا بن أبى الحسن بن شقيرة واسماعيل بن على بن الكدى ، قرأ عليه عبدالله بن عبد المؤمن الواسطى

---

[١] احمد بن عون النبال ـ يأتى ق ك لا ع ، يأتى : زيد بعده فى ق (احمد بن عون بن حكيم بن حمدان يأتى) [٩] و (مب) النبقى ع [٢١] والمرجا بن أبى الحسن : لعل الصواب (والمرجا بن الحسن) .

وأجاز الذهبي وغيره سنة سبع وتسعين وستمائة، توفى بواسط صبيحة الأحد خامس شهر رجب سنة سبع وسبعمائة.

٤٣٣ ـ احمد بن الفتح بن عبد الجبار أبو العباس الموصلى نزيل نهر الملك، قرأ بحران على الشريف الزيدى وببغداد على نذير بن على البازى، قرأ عليه محمد بن الخضر المحولى وكان مقريا معدلا صحيح التلاوة، توفى فى سنة أربع وثمانين وأربعمائة.

احمد بن الفتح الفرضى هو احمد بن محمد بن احمد بن الفتح يأتى.

٤٣٤ ـ (ك) احمد بن الفتح شيخ، قرأ على (ك) أبى حفص الكتانى و(ك) محمد بن على بن القاسم، قرأ عليه (ك) الهذلى وأبو بكر بن مقسم وابن مجاهد.

٤٣٥ ـ (ك) احمد بن فدربخت أبو بكر ويقال أبو الحسن السيرافى مقرى معروف، روى القراءة عن (ك) محمد بن يحيى القطعى، روى القراءة عنه (ك) أبو بكر النقاش والحسن بن سعيد المطوعى.

٤٣٦ ـ احمد بن فرج بالجيم فيما أحسب إن كان غير الآتى قرأ على الدورى، قرأ عليه محمد بن الحسن النقاش، قال الحافظ أبو عمرو الدانى ليس هو أبو جعفر احمد بن فرح هو رجل آخر، قلت إن صح هذا فان هذا رجل لا يعرف إلا من النقاش وقد تكلم فى النقاش فالله تعالى أعلم وكلام الدانى يقتضى أن يكون بالمهملة كالذى بعده والله أعلم.

ابن فرح المفسر

٤٣٧ ـ (س غ ج ف ك) احمد بن فرح بن جبريل أبو جعفر الضرير البغدادى المفسر وفرح بالحاء المهملة ثقة كبير، قرأ على (س غ ج ف ك) الدورى بجميع ما عنده من القراآت وعلى (ك) عبد الرحمن بن واقد وقرأ ايضا على (س ف ك) البزى و(ف) عمر بن شبة، قرأ عليه احمد بن مسلم الختلى و(س) احمد بن عبد الرحمن الدقاق الولى و(س غ ف ك) زيد بن على ابن أبى بلال وأبو بكر بن مقسم و(ك) ابن مجاهد وأبو الحسن بن شنبوذ

[٢٢ ـ ٢٣] (س) احمد بن مسلم الختلى واحمد ق [٢٤] و(مب) أبو بكر ع.

و(ك) على بن الفضل بن احمد البزورى و(ك) الحسن بن على الدقاق وابراهيم ابن احمد البزورى وعبد الواحد بن أبى هاشم وعلى بن سعيد القزاز و(س ف ك) هبة الله بن جعفر و(س غا) احمد بن محمد بن هارون الوراق وعمر بن علان و(ك) سلامة بن على وعبد الله بن محرز والحسن بن سعيد المطوعى و(س ك) أبو بكر النقاش ، وكذا ذكره الذهبى وهو الذى فى كتب القراآت وقيل إن الذى قرأ عليه النقاش هو الذى قبله وليس بهذا كما ذكره أبو عمرو الدانى الحافظ وذكر الاهوازى أن شيخه على بن الحسين الغضايرى قرأ عليه وذلك بعيد جداً والله أعلم ، توفى سنة ثلاث وثلثمائة فى ذى الحجة وقد قارب التسعين وقيل سنة احدى وثلثمائة وقال أسعد اليزدى سنة أربع بالكوفة.

٤٣٨ ـ احمد بن فرحون بن عبد الله أبو العباس النفزى الشاطبى شيخ تونس حاذق ، قرأ على احمد بن موسى بن عيسى البطرنى ، روى عنه الشاطبية والتيسير وقراءة نافع صاحبنا محمد بن احمد بن ابراهيم القباقبى مقرى الاسكندرية وأثنى عليه لى .

٤٣٩ ـ احمد بن الفضل بن عمر بن عبد الله بن صالح أبو العلاء الاصبهانى المقرى المعروف بكنجود ، أخذ القراءة عرضاً عن عبد الله بن شبيب ، قرأ عليه عبد الله بن على بن عبد الله الطامدى .

ابو بكر الباطرقانى

٤٤٠ ـ (غا ك) احمد بن الفضل بن محمد بن احمد بن محمد بن جعفر الشيخ أبو بكر الباطرقانى الاصبهانى أستاذ كبير مقرى محدث ثقة ، قرأ على (غا ك) أبى الفضل محمد بن جعفر الخزاعى و(ك) محمد بن عبد العزيز الكسائى صاحب محمد بن احمد بن الحسن الكسائى و(غا) عبد العزيز بن أبى بكر محمد التميمى صاحب أبى بكر المطرز فى سنة سبع وثمانين وثلثمائة وسمع الحروف من (ك) أبى عبد الله محمد بن يحيى بن مندة ومحمد بن ابراهيم بن احمد صاحب

---

[١] و (ك) ابراهيم ق [٤] و(س) عمر ق [٥] و (س مب ك) ابو بكر ع [١٤] عمر بن عبيد الله ك [١٧] الشيخ ـ محمد جعفر : فى ع بالهامش وفى ك كان هنا بياض ثم ملاه غير كاتب النسخة بعبارة يخالف بعضها الاصل ، قرا بالروايات الكثيرة على ابى الفضل ك .

الدار قطنى ، وألف كتاب طبقات القراء سماه المدخل إلى معرفة أسانيد القراآت ومجموع الروايات ووددت رؤيته وكتابا فى الشواذ ، قرأ عليه (ك) أبو القاسم الهذلى وأبو على الحداد وعلى بن زيد بن شهريار شيخ الحافظ أبى العلاء وروى الحروف عنه أبو بكر احمد بن على بن محمد الاصبهانى ، ولد سنة اثنتين وسبعين وثلاثمائة وتوفى ثانى عشر من صفر سنة ستين وأربعمائة .

ابو العباس الاقليشى

٤٤١ - احمد بن قاسم بن عيسى بن فرج بن عيسى أبو العباس اللخمى الاقليشى بكسر الهمزة واللام وياء آخر الحروف وشين معجمة الاندلسى رحل ودخل العراق فقرأ على عمر بن ابراهيم الكتانى وأخذ بمصر عن عبد المنعم بن غلبون وعن ابنه طاهر ، وألف كتابا فى معانى القراآت ، ثم إنه أقام بطليطلة يقرى قرأ عليه احمد بن محمد بن حيون ، توفى سنة عشر وأربعمائة فى رجب .

٤٤٢ - احمد بن قاسم بن محمد بن على أبو عبد الله الغسانى مقرى مالقة اليوم ، قرأ على أبى القاسم بن درهم ، قرأ عليه صاحبنا أبو عبد الله محمد بن محمد ابن ميمون البلوى بالقراآت الثمان بمضمن التيسير والتبصرة والكافى ومفردة يعقوب للدانى إلى آخر سورة آل عمران ورأيت خطه معه مؤرخا بشعبان سنة سبع وستين وسبعمائة ولم أره ذكر فيها على من قرأ .

٤٤٣ - (ك) احمد بن القاسم بن محمد الغزالى ، روى القراءة عرضاً عن (ك) احمد بن الهيثم بن خالد السمرقندى عن قتيبة ، قرأ عليه (ك) على بن ابراهيم النفاط .

٤٤٤ - (ك) احمد بن القاسم بن نصر أبو عبد الله يعرف بابن دوست ، روى القراءة عن (ك) بشر بن هلال الصواف ، روى القراءة عنه (ك) على ابن جعفر البغدادى .

٤٤٥ - احمد بن القاسم بن مساور أبو جعفر البغدادى الجوهرى مشهور ، روى القراءة عن خلف بن هشام ومحمد بن سماعة ، روى عنه القراءة أبو بكر بن مجاهد واحمد بن عبد الرحمن الولى .

---

[٥] عشر من : عشرى ع ق عشرك .

٤٤٦ - (ك) احمد بن القاسم بن يوسف أبو الطيب الكوفى الصوفى الضرير شيخ مقرى ، روى القراءة عن الحسن بن الحسين الصواف و(ك) محمد ابن الحسن بن يونس و(ك) على بن محمد بن عمار والحسن بن داود النقار ، قرأ عليه (ك) محمد بن جعفر الخزاعى .

احمد بن قالون هو احمد بن عيسى تقدم .

٤٤٧ - (س ف ك) احمد بن قعنب ، روى القراءة عرضاً عن (س ف ك) محمد بن اسحاق المسيبى ، روى القراءة عنه عرضاً (س ف ك) هبة الله بن جعفر وأبو جعفر بن محمد ، ووقع فى كفاية أبى العز أنه قرأ على المسيبى نفسه وهو وهم أو اسقاط من الكاتب والصواب أنه قرأ على ابن المسيبى عن أبيه اسحاق المسيبى .

احمد بن كامل وكيع

٤٤٨ - (ك) احمد بن كامل بن خلف بن شجرة بن منصور بن كعب بن يزيد القاضى أبو بكر البغدادى يعرف بوكيع صاحب التصانيف وتلميذ ابن جرير ، ولد سنة ستين ومائتين ، روى القراءة عرضاً عن أبى بكر الاصبهانى و(ك) محمد بن يحيى الكسائى واحمد بن يعقوب بن أخى العرق و(ك) عبدالله ابن احمد الفسطاطى وأبى بكر التمار ، روى عنه أبو اسحاق ابراهيم بن احمد الطبرى وسمع منه سنة اثنتين وأربعين وثلثمائة وقرأ عليه (ك) أبو بكر بن مهران والحسن بن على بن الزف واحمد بن محمد بن عبدون و(ك) ابراهيم بن احمد المروزى ، توفى يوم الاربعاء لثمان خلون من المحرم سنة خمسين وقيل خمس وخمسين وثلاثمائة .

٤٤٩ - (ك) احمد بن الليث الفرائضى ، روى القراءة عن (ك) محمد ابن غالب ، روى القراءة عنه (ك) أبو بكر الشذائى .

٤٥٠ - (مب ك) احمد بن مالك أبو الحسين القصار ويقال العطار مقرى حاذق ، روى القراءة عرضاً عن (مب ك) الحسن بن على بن حماد ، روى القراءة عنه عرضاً (مب ك) أبو بكر الشذائى .

احمد بن ماموية هو احمد بن محمد بن ماموية يأتى .

ابن نوفل

٤٥١ ـ احمد بن المبارك بن نوفل أبو العباس النصيبى الخرفى بضم الخاء المعجمة وسكون الراء وفاء إلى خرفة من قرى نصيبين امام مجود حاذق ذو فنون ، رحل إلى الموصل بعد الستمائة فقرأ على العز محمد بن عبد الكريم صاحب يحيي بن سعدون القرطبى وسمع منه التجريد ، وألف فى الأحكام والعروض وشرح مقصورة ابن دريد وفى الفرائض ، ودرس بسنجار ثم نزل الجزيرة فأقام بها ينفع الناس قرأ عليه على بن احمد بن موسى الجزرى وحدث عنه بالحروف من كتاب التجريد اجازة أبو بكر المقصاتى الجزرى ، توفى سنة أربع وستين وستمائة فى رجب .

٤٥٢ ـ احمد بن المبارك أبو سعد المخرمى الاكفانى بغدادى قرأ بالقراآت إلى سورة سبأ على أبى الحسن الحمامى فمات الحمامى قبل إكماله الختمة، ثم طال عمره حتى قرأ عليه أبو الكرم الشهرزورى ، توفى سنة احدى وتسعين وأربعمائة فى ذى الحجة .

٤٥٣ ـ (ك) احمد بن مبارك التمار ، روى القراءة عن (ك) سليم بن عيسى ، روى القراءة عنه (ك) احمد بن اسحاق بن يزيد .

احمد بن مجاهد هو احمد بن موسى بن العباس بن مجاهد يأتى .

٤٥٤ ـ احمد بن المحسن بن محمد بن على بن العباس أبو الحسن الحمامى البغدادى العطار مقرى متصدر ، أخذ القراءة عرضاً عن القاضى أبى العلاء الواسطى وعلى بن الحسين الطريثيثى ، قرأ عليه يحيي بن الخطاب شيخ الحافظ أبى العلاء الهمذانى .

٤٥٥ ـ احمد بن محمد بن ابراهيم بن احمد أبو جعفر اللوشى الاندلسى يعرف بالسكان خطيب لوشة مقرى صالح خير ، قرأ على أبى جعفر بن الزيات وأبى عبد الله الطنجالى ، مات بلوشة فى الطاعون سنة خمسين وسبعمائة .

٤٥٦ ـ احمد بن محمد بن ابراهيم بن يحيي أبو جعفر الحجرى الكتامى الحميرى القرطبى خطيبها ومقريها ونحويها ، قرأ على عياش بن فرج بن عبد الملك

(٢٣) الكيامي فى الكمامى ع .

وعبد الرحيم الحجارى وتفرد بالسماع من جعفر بن محمد بن مكى ، قرأ عليه قاسم بن محمد بن الطيلسان ، مات سنة عشر وستمائة .

٤٥٧ ـ احمد بن محمد بن ابراهيم أبو عبد الله البغدادى شيخ معروف ، قرأ على احمد بن مجاهد ، قرأ عليه عبدالباقى بن الحسن وأبو الطيب بن غلبون.

٤٥٨ ـ احمد بن محمد بن ابراهيم أبو بكر المروزى شيخ مقرى متصدر ، أخذ القراآت عن أبى الفضل محمد بن جعفر الخزاعى ، قرأ عليه الامام أبو بكر محمد بن احمد بن الهيثم الروذبارى ونسبه وكناه .

٤٥٩ ـ (ك) احمد بن محمد بن ابراهيم المقرى أبو بكر يعرف بابن أبى قتادة موصوف بالزهد وأظنه هو أبو بكر الزيتونى ، روى القراءة عرضاً عن (ك) محمد بن موسى الزينبى ، روى القراءة عنه عرضاً (ك) محمد بن محمد بن احمد الطرازى .

٤٦٠ ـ احمد بن محمد بن ابراهيم بن ابزون أبو عبد الله الانبارى مقرى له كتاب متشابه آى القرآن ، قرأ على محمد بن جعفر بن زنجويه الانبارى .

٤٦١ ـ احمد بن محمد بن ابراهيم بن محمد أبو العباس المرادى القرطبى المعروف بالعشاب امام كامل مقرى ثقة نزل بالثغر ، وروى القراآت من التيسير عن عبد الله بن يوسف بن عبدالأعلى الشبارتى صاحب الحصار ، روى عنه التيسير شيخنا محمد بن احمد بن اللبان وبعض القرآن بالقراآت الثمان وشيخنا عبد الوهاب القروى وعبد العزيز بن عبد الرحمن بن أبى زكنون ، توفى سنة ست وثلاثين وسبعمائة وله سبع وثمانون سنة فيما أخبرنى شيخنا العلامة أبو العباس بن هلال وأنه ألف تفسيراً صغيراً وكتابا فى المعانى والبيان.

٤٦٢ ـ (ك) احمد بن محمد بن ابراهيم أبو اسحاق الثعلبى النيسابورى المفسر امام بارع مشهور ، روى القراءة عن (ك) على بن محمد الطرازى ، روى عنه القراءة (ك) أبو الحسن على بن احمد بن محمد الواحدى ، توفى سنة سبع وعشرين وأربعمائة بنيسابور .

---

(٢١) المعاني والبيان ق ك وبياض فى ع . (٢٢) عن على بن محمد ع .

٤٦٣ ـ احمد بن محمد بن احمد بن ابراهيم أبو على الاصبهانى نزيل دمشق شيخ أبى على الرهاوى ، ذكر أنه قرأ عليه بدمشق عن قراءته على أبى الحسن على بن محمد بن جعفر بن خليع .

ابو على الاصبهانى

٤٦٤ ـ (ك) احمد بن محمد بن احمد بن الحسن بن سعيد الشيخ أبو على الاصبهانى استاذ كان شيخ القراء بدمشق فى وقته ، قرأ على أبى بكر النقاش وزيد بن على الكوفى واحمد بن صالح وأبى الفتح المظفر بن احمد و(ك) محمد بن احمد بن عبد الوهاب ، قرأ عليه أبو على الحسين بن على الرهاوى وابراهيم ابن احمد الشامى ومحمد بن عبد الله بن الحسن الشيرازى ، وصنف كتباً فى القراآت ورحل وجال فى البلاد ، وقد وهم فيه الدانى فسماه الحسن ، توفى سنة ثلاث وتسعين وثلاثمائة وشيعه الخلق إلى مقابر باب الفراديس .

٤٦٥ ـ احمد بن محمد بن احمد بن بشير أبو جعفر خطيب جيان ، قرأ القراآت على الحسن بن عبد الله السعدى ، قرأ عليه ابن مسدى ، مات سنة ثلاثين وستمائة عن ست وستين سنة .

٤٦٦ ـ احمد بن محمد بن احمد بن حموشه بفتح الحاء المهملة وضم الميم مشددة ثم شين معجمة أبو جعفر القلعى مقرى مصدّر ، روى القراآت من التذكرة عن أبى على بن سليم وقرأ بالتجريد على مؤلفه ابن الفحام ، قرأ عليه شجاع بن محمد المدلجى وعبد الغنى بن على النحاس .

٤٦٧ ـ [(ك) احمد بن محمد بن احمد بن الحسن بن علان الواسطى أبو على ابن أبى الحسن شيخ مقرى متصدر ، قرأ على (ك) أبيه عن قراءته على احمد ابن سعيد الضرير عن أبى عون ، قرأ عليه (ك) أبو القاسم الهذلى بواسط] .

ابو الفتح الحداد

٤٦٨ ـ احمد بن محمد بن احمد بن سعيد أبو الفتح الحداد الاصبهانى التاجر ، ولد سنة ثمان وأربعمائة ، أستاذ عارف ثقة جليل عالى السند سبط الحافظ أبى عبد الله بن مندة ، قرأ على أبى بكر محمد بن ابراهيم البصير صاحب بن حبش واحمد بن الحسين بن مهران وعلى أبى عمر محمد بن احمد بن عمر الخرقى

[٢] شيخ أبى الرهاوى ع [١٨] ٤٦٧ : ق لا ع ك وراجع ٤٧٤ .

الاصبهانى صاحب أبى بكر محمد بن احمد بن عبد الوهاب السلمى ثم جاور بمكة فقرأ على أبى عبد الله الكارزينى ، قرأ عليه على بن احمد بن محمويه اليزدى والحافظ أبو طاهر السلفى وعبد الله بن على الطامدى ، توفى سنة خمسمائة فى ذى القعدة .

٤٦٩ ـ احمد بن محمد بن احمد بن السراج أبو الحسين الانصارى الاشبيلى المحدث رحلة المغرب ، سمع من ابن بشكوال والسهيلى وابن زرقون ، وتلا بالسبع على ابن غالب وخاله محمد بن حسين ، وطال عمره حتى تفرد بأفريقية وبها مات سنة سبع وخمسين وستمائة عن مائة سنة إلا ثلاثة أعوام وهو آخر من تلا على ابن غالب وخاله .

٤٧٠ ـ احمد بن محمد بن احمد بن محمد بن عبدالله بن أبى دارة أبو عبدالله الضبى الكوفى ، قرأ على محمد بن الحسين بن حفص الخثعمى واحمد بن فرح ، قرأ عليه القاضى أبو العلاء الواسطى بالكوفة فى مسجد بنى صباح سنة تسع وستين وثلثمائة.

٤٧١ ـ احمد بن محمد بن احمد بن المحروق العماد أبو العباس الواسطى أستاذ نحرير مجود ، قرأ على الشريف محمد بن عمر الداعى وروى الشاطبية عن عبدالصمد بن أبى الجيش وعن حسين بن قتادة ، قرأ عليه عبد الله بن مؤمن الواسطى مؤلف الكنز ويوسف بن عبد المحمود بن عبد السلام بن البتى ، توفى يوم الجمعة ثامن عشر من الحجة سنة ست وسبعمائة ببغداد ودفن بمقبرة الشونيزى .

ابو طاهر السلفى

٤٧٢ ـ احمد بن محمد بن احمد بن محمد بن ابراهيم الحافظ أبو طاهر السلفى حافظ الاسلام وأعلى أهل الارض اسناداً فى الحديث والقراآت مع الدين والثقة والعلم ، قرأ القراآت على أبى الفتح احمد بن محمد الحداد وأبى الخطاب على ابن عبد الرحمن بن الجراح وعبد الله بن احمد بن عبد الله الخرقى الاصبهانى ومحمد بن عبدالله الوكيل ومحمد بن محمد بن محمد المطرز وأبى القاسم بن الفحام وسمع الحروف من أبى طاهر بن سوار من كتابه المستنير وفاته من آخره شئ ومن

---

[٣] توفى ـ القعدة : ق لا ع ك [١٢] صياح ك [١٦] البتى ع البتى ق .
[١٧] عشر من : عشرين ع [٢٤] شئ يسير ق .

مرشد بن يحيي المدينى انبا نصر بن عبد العزيز الشيرازى من كتابه الجامع ومن محمد بن محمد بن عبد الرحمن المدينى كتاب أبى عبيد فى القرا آت بفوت من سورة ق أنا على بن يحيي بن عبد كويه أنبا الطبرانى أنا على بن عبد العزيز عنه ، روى القرا آت عنه عيسى بن عبد العزيز بن عيسى وروى عنه القرا آت بالاجازة العامة الكمال الضرير ، توفى يوم الجمعة خامس عشر ربيع الآخر سنة ست وسبعين وخمسمائة .

٤٧٣ ـ احمد بن محمد بن احمد بن محمد بن احمد بن محمد الاشعرى العبدلى شيخ زبيد فى الاقراء ، قرأ للسبعة على الرضى أبى بكر بن على بن نافع صاحب ابن شداد وأخذ الشاطبية عن محمد بن احمد لده بسماعه من العماد يحيي بن أبى بكر البونى عن الحافظ محمد بن احمد الذهبى ومحمد بن احمد بن على الرقى ولما دخلت اليمن لازمنى كثيراً وسمع منى تحبير التيسير والطيبة والتقريب ونحو نصف النشر وغير ذلك ورأيته كثير الاستحضار أفضل من رأيت باليمن واستجاز منى القرا آت العشر فاجزته وسمع على كثيراً من القرا آت العشر وتركته حياً فى سنة ثمان وعشرين وثمانمائة بزبيد .

٤٧٤ ـ (ك) احمد بن محمد بن احمد بن محمد بن الحسن بن علان أبو على المعدل العطار الواسطى شيخ مقرى ، أخذ القراءة عرضاً عن (ك) أبيه ، قرأ عليه (ك) أبو القاسم الهذلى والحسن بن القاسم الواسطى سنة أربع وأربعمائة فى منزله .

٤٧٥ ـ احمد بن محمد بن احمد بن محمد بن الحسين الحنبلى القدسى المعروف بابن المهندس ، رحل وسمع الحديث وقرأ بنفسه وحصل أصولا وكتبا وقرأ للسبعة على محمد بن سليمان الحكرى قاضى الرملة وبدمشق للعشرة على ابن اللبان ، وعاد إلى القدس وترك القراءة ولم يقرى أحداً ولو أقرأ لنفع وانتفع.

---

[٥] الكمال الضرير ق الكمال بن احمد ع [٦] زيد فى ق (بالاسكندرية)
[٩] احمد لده : احمد بهره ق احمد لدحوك احمد بن ع وبعده بياض [١٥] ٤٧٤ : راجع ٤٦٧ [١٩] القدسى ق ك القرشى ع [٢٠] وكتب ق [٢٢] وترك الفن ق .

ابن الفتح ٤٧٦ ـ (ك) احمد بن محمد بن احمد بن الفتح أبو بكر الفرضى شيخ الهذلى مقرى ، ذكر أنه قرأ على زيد بن على وعلى الكتانى فوهم فى ذلك وأين هو من زيد بن على ولكن قراءته على أبى حفص الكتانى محتملة والله أعلم، قال الهذلى انه قرأ أيضا على ابراهيم بن احمد اللنبانى وعلى محمد بن الحسين الجعفى وعلى المعافى بن زكريا ومحمد بن على بن الهيثم ، بقى إلى بعد الثلاثين وأربعمائة.

٤٧٧ ـ (ف) احمد بن محمد بن احمد بن يوسف الوزان كذا سماه أبو العز فوهم فيه والصواب جعفر بن محمد بن يوسف يأتى .

٤٧٨ ـ احمد بن محمد بن احمد بن مقدام أبو العباس الرعينى الاشبيلى الشيخ الصالح البارع ، قرأ على شريح وابن عربى وأبى عمر بن صالح ، قرأ عليه أبو الخطاب بن خليل وأبو زكريا بن أبى الغصن شيخ ابن الزبير وأبو الحكم بن حجاج وابراهيم بن وثيق ، توفى بين العيدين سنة أربع وستمائة عن ثمان وثمانين سنة .

٤٧٩ ـ احمد بن محمد بن احمد بن موسى أبو بكر الفسوى المعروف باللاقطى

٤٨٠ ـ احمد بن محمد بن احمد بن أبى هارون أبو القاسم الاشبيلى التميمى شيخ ، قرأ على أبى الحكم بن حجاج وأبى اسحاق بن طلحة وعبيدالله ابن الحبابى وأبى الحكم بن بطال وأجاز له شريح ، قرأ عليه عبد السلام حفيد ابن برّجان وبقى إلى قريب سنة عشر وستمائة ، قال الحافظ الذهبى ذكر أنه أجاز لشخص .

٤٨١ ـ احمد بن محمد بن احمد بن خلوص أبو العباس المرادى يعرف بالدراج مقرى ، قرأ على يوسف بن احمد القرشى وأبى عبد الله بن البيوت واحمد بن حسين الضرير ، قرأ عليه محمد بن عمر المغافرى .

٤٨٢ ـ احمد بن محمد بن احمد أبو جعفر العكى اللوشى يعرف بابن الاضلع مقرى كامل خير ، قرأ على أبى ذر محمد بن عبدالعزيز وأبى العباس الاندرشى،

---

[٩] كرر فى ق بعد ٤٧٦ بعض ٤٧٠ [٩] العربى ق [١٠] الفصن ق الغض ع [١٦] الجانى ق ، وقال الضباع : الحبابى [٢٢] العتكى ك .

ولد سنة أربع وأربعين وخمسمائة ومات سنة أربع وعشرين وستمائة .

ابو نصر الحداد السمرقندى

٤٨٣ ـ (ك) احمد بن محمد بن احمد أبو نصر السمرقندى يعرف بالحدادى امام بارع ناقل رحال ، قرأ على (ك) أبى يحيى محمد بن سليمان الخياط وأبى القاسم محمد بن محمد الفسطاطى وأبى سعيد جعفر بن محمد السجستانى وأبى حفص الكتانى وأبى نصر بن زاذان وأبى القاسم الضرير وأبى سعيد السيرافى وأبى القاسم عبد الله بن الحسن وأبى عمرو الأزدى ومحمد بن العباس الخزاز وأبى الحسن على بن ابراهيم العطار البلخى وأبى بكر احمد بن نصر بن منصور الشذائى و(ك) أبى بكر احمد بن الحسين بن مهران و(ك) على بن عقبة ، وألف كتاب الغنية فى القراآت ، وذكر أنه قرأ عليهم فى بلاد متفرقة فدل على رحلته الواسعة قال وإنما أتيت بذكر هؤلاء المشايخ افتخاراً بذكرهم وترغيباً فى الدعاء لهم واعلاما لمن أراد أن يقتدى بهم فيعلم أننى ما أخذتها من وجه أو طريق واحد لأنه روى عن غير واحد من الأئمة ان من أخذ القراءة أوالرواية من طريق واحد فلم يشم رائحتها ، قرأ عليه (ك) ابنه نصر شيخ الهذلى ، وكان شيخ القراء بسمرقند انتهى اليه التحقيق والرواية وبقى إلى بعد الاربعمائة .

٤٨٤ ـ احمد بن محمد بن احمد أبو سعد القرقوبى الانبارى مقرى ، قرأ على أبى القاسم على بن محمد بن على بن على الزيدى ، قرأ عليه عمر بن ظفر البغدادى .

٤٨٥ ـ احمد بن محمد بن احمد أبو العباس القوصى الاسكندرى مقرى ، حاذق متصدر ، قرأ بمضمن الاعلان على يحيى بن الصواف صاحب الصفراوى ، قرأ به عليه شيخنا عبد الوهاب بن محمد بن عبد الرحمن القروى أربعين ختمة فى مدة آخرها سنة ست عشرة وسبعمائة ووصفه لى بالحذق والمعرفة ، توفى بالثغر سنة (بياض) .

٤٨٦ ـ احمد بن محمد بن احمد أبو العباس العسقلانى ثم المصرى والد الشيخ أبى الفتح محمد مقرى ، حفظ العنوان وعرضه على التقى بن ناشرة

---

[١٦] القرقرى ق . [٢٢] بياض فى ع ، وقال الصباغ سنة أربعين وسبعمائة

وقرأ بمضمنه عليه ، رواه عنه سماعا ابنه أبو الفتح وقرأ عليه بمضمنه ، توفى سنة أربع وعشرين وسبعمائة فيما أخبرنى ولده .

٤٨٧ ـ احمد بن محمد بن ادريس الخطيب ببلد منبج ، قرأ على أبى بكر النقاش وأبى طاهر بن أبى هاشم ، قرأ عليه أبو على الاهوازى .

٤٨٨ ـ احمد بن محمد بن اسحاق بن ابراهيم بن خالد أبو الحسن المقرى شيخ ، قرأ على احمد بن محمد بن الحسن البرمكى ، قرأ عليه أبو على بن الاهوازى ونسبه وكناه .

٤٨٩ ـ (س ف ك) احمد بن محمد بن اسحاق أبو الحسن الشاهد ويقال الزاهد المعروف بالمراحلى وبابن المراحلى مقرى متصدر ، روى القراءة عرضاً عن (س ف ك) جعفر بن حمدان سجادة ومحمد بن يحيى القطعى و(س ف ك) الحسن بن رضوان ، روى القراءة عنه عرضاً (س ف ك) محمد بن احمد بن الخليل العطار .

٤٩٠ ـ (س) احمد بن محمد بن اسحاق أبو منصور البغدادى مقرى متصدر ، قرأ على (س) عمر بن ابراهيم الكتانى ، قرأ عليه (س) أبو طاهر ابن سوار فى مسجده فى درب شماس فى نهر القلايين سنة اثنتين وثلاثين وأربعمائة قال وهو الذى لقننى القرآن .

ابو بكر الادمى الحزى

٤٩١ ـ (مب) احمد بن محمد بن اسماعيل أبو بكر الادمى ويعرف بالحزى لأنه كان عارفا بحروف حمزة وهو حاذق متقن ثقة ، قرأ على (مب) سليمان ابن يحيى الضبى وهو من أجل أصحابه وعلى (مب) محمد بن عمر بن سليمان بن أبى مذعور وعثمان بن سعيد ، قرأ عليه محمد بن عبد الله بن اشتة وعبد الله ابن الصقر و(مب) محمد بن احمد الشنبوذى و(مب) أبو بكر الشطوى ومحمد بن احمد بن عبد الرحمن وعبد الواحد بن أبى هاشم سماعا وعبد الله بن الحسن ، توفى سنة سبع وعشرين وثلثمائة .

---

[١] بمضمنه بعض مفردات ق ك [٣] منبج ق سبح ك وبياض فى ع
[٥] أبو الحسن المعدل ق .

٤٩٢ ـ احمد بن محمد بن اسماعيل أبو بكر الظاهرى بالمعجمة مقرى ، قرأ على أبى نصر عبد الملك بن محمد بن عصام ، قرأ عليه ثابت بن بندار البقال .

الشهاب ابو العباس الحرانى

٤٩٣ ـ احمد بن محمد بن اسماعيل الشهاب أبو العباس الحرانى الحنبلى صالح خير عارف ثقة ، قرأ على عبد السلام الزواوى وابراهيم بن داود الفاضلى والشيخ أبى العباس احمد بن ابراهيم الفاروثى وابراهيم بن اسحاق الوزيرى وسمع الحروف السبعة من أبى الحسن على بن احمد بن البخارى بسماعه من الكندى ، قرأ عليه احمد بن نحلة سبط السلعوس والشيخ صلاح محمد بن اسماعيل بن احمد الحرانى واسماعيل بن ابراهيم الكردى واحمد بن ابراهيم ابن محمود المعصرانى وجمع عليه إلى سورة المؤمنون أبو محمد عبد الوهاب بن يوسف بن السلار فمات قبل التكملة والشيخ أبو المعالى محمد بن احمد بن اللبان بعض المفردات فيما أخبرنى وكان يقرى بجامع دمشق ، توفى سنة خمس وعشرين وسبعمائة فى ذى الحجة وقد نيف على السبعين .

احمد بن محمد بن الاشعث صاحب أبى نشيط هو احمد بن محمد بن يزيد بن الاشعث يأتى .

٤٩٤ ـ احمد بن محمد بن أوس أبو عبد الله المقرى مؤلف ، روى القراءة عن أصحاب هشام بن عمار وأصحاب أصحاب أبى عبيد القاسم بن سلام وسمع من محمد بن نصر القطان والليث بن ادريس واحمد بن العلاء الهمذانى وروى بالاجازة عن العباس بن الفضل بن شاذان ، وألف كتابا فى الوقف والابتدا قسم الوقف فيه إلى حسن وكاف وتام رأيته وقد أحسن فيه ، أظنه بقى إلى حدود الأربعين وثلثمائة والله أعلم .

ابو بكر بن الشارب

٤٩٥ ـ (س مب ج ف ك) احمد بن محمد بن بشر بن على بن محمد بن جعفر المعروف بابن الشارب أبو بكر الخراسانى المروروذى المؤدب نزيل بغداد شيخ جليل ثقة ثبت ، قرأ على (س مب ج ف ك) محمد بن موسى الزينبى و(س ج ك) أبى بكر محمد بن يونس و(ك) ابن مجاهد و(ك) أبى بكر الخلال

[١٧] الهمدانى ق [٢٤] و (س ج ف) ابى بكر محمد ق ك .

و(ك) أبى مزاحم الخاقانى و(س) محمد بن هارون المنتى و(س) محمد بن حمدون الكاتب واحمد بن يوسف القافلانى ، قرأ عليه بكر بن شاذان و(ك) الخزاعى و(مب ف) الكارزينى و(س ف) على بن احمد بن عمر الحمامى و(ج) عبد الباقى بن الحسن والقاضى أبو العلاء الواسطى و(ك) على بن محمد بن الحسن الخبازى و(س) أبو بكر احمد بن غالب ومحمد بن ابراهيم بن البقار ، توفى سنة سبعين وثلاثمائة فى المحرم .

٤٩٦ ـ (ج ك) احمد بن محمد بن بكر أبو العباس البكراوى مولى ابنى سليم شيخ ، روى القراءة سماعا عن (ج ك) هشام ، رواها عنه (ج ك) ابن مجاهد ، وقال فيه الهذلى احمد بن محمد بن زكريا فصحف جدّه .

٤٩٧ ـ احمد بن محمد بن بكير أبو العباس الزجاج ، أخذ القراءة عن يعقوب ، قرأ عليه ابراهيم بن خالد المعدّل قبل دخول الزنج إلى البصرة ، وهو احمد بن بكير المتقدم ذكرناه كما ذكره الحافظ أبو العلاء والظاهر انه احمد بن محمد بن بكير فنسب إلى جده كذا ذكره الاهوازى وغيره .

ابو الحسن بن بلال

٤٩٨ ـ احمد بن محمد بن بلال أبو الحسن البغدادى نزيل الرملة امام فى قراءة أهل الشام ، قرأ على احمد بن جعفر بن المنادى ومحمد بن احمد بن محمد ابن الحسن لا أعرفهما وذكر الهذلى أنه قرأ على اسحاق بن أبى حسان ومحمد ابن محمد البسامى ولا يصح وسمع الحروف من أبى مزاحم الخاقانى ، قرأ عليه أبو الطيب عبد المنعم بن غلبون .

٤٩٩ ـ احمد بن محمد بن بيبرس الشيخ شهاب الدين المقرى يعرف بابن الركن أحد الشيوخ بالقاهرة ثقة حاذق ، قرأ السبع وقراءة الحسن البصرى ويعقوب على ابن السراج الكاتب ، قرأ عليه بالسبع بمضمن الاعلان ابنى أبو الفتح محمد وسمع ذلك أخواه احمد وعلى وسمع الثلاثة بقراءتى عليه قراءة الحسن ، سألته عن مولده فقال سنة بضع وعشرين وسبعمائة توفى فى سنة سنة سبع وتسعين وسبعمائة بالقاهرة .

---

[١] و(مب) محمد بن حمدون ق [٣] و(ف) على ق [٨] عن هشام ع .

٥٠٠ ـ (ج) احمد بن محمد بن جابر أبو بكر التنيسى ، روى القراءة عن (ج) ابن بدر بن النفاح ، روى القراءة عنه (ج) فارس بن احمد .

٥٠١ ـ احمد بن محمد بن جعفر القيسى القرطبى مقرى كامل ، أخذ عن أبى القاسم بن الشراط ، واختصر كتاب التبصرة ، ولما أخذت قرطبة سكن اشبيلية ثم ركب فى البحر فاسرته الفرنج وعذب فمات بميورقة سنة ثلاث وأربعين وستمائة .

ابو جعفر الرشديني

٥٠٢ ـ (ج مب) احمد بن محمد بن الحجاج بن رشدين بن سعد أبو جعفر المصرى الرشدينى ، قرأ على (ج مب) احمد بن صالح وسمع الحروف من يحيى بن سليمان الجعفى عن أبى بكر بن عياش ، قرأ عليه (ج) محمد بن احمد بن شنبوذ و(مب) محمد بن زغبة والقاضى أبو صالح محمد بن عمير الهمذانى وروى القراءة عنه (ج) احمد بن بهزاذ بن مهران .

٥٠٣ ـ (ك) احمد بن محمد بن الحجاج أبو جعفر الباطرقانى ، روى القراءة عن (ك) محمد بن محمد الكتانى ، روى القراءة عنه (ك) محمد بن جعفر بن محمود .

احمد بن محمد بن حرب أبو العباس المسيلى هو احمد بن محمد بن سعيد ابن حرب يأتى .

احمد بن محمد بن الحسن بن الحسين الديباجى هو احمد بن محمد بن على ابن الحسن يأتى .

٥٠٤ ـ احمد بن محمد بن الحسن بن شمول بفتح الشين المعجمة وضم الميم أبو الحسن البصرى ، قرأ على أبى محمد الحسن بن على بن عمار الاوسى صاحب الاهوازى ، قرأ عليه أبو الجيوش عساكر بن على بن اسماعيل المصرى

٥٠٥ ـ احمد بن محمد بن الحسن بن سعيد أبو على الاصبهانى ، روى القراءة عرضاً عن صالح بن مسلم ، روى القراءة عنه عرضاً أبو على الرهاوى .

ابو الفرج الرصاص

٥٠٦ ـ (مب ك) احمد بن محمد بن الحسن بن يحيى بن خالد البرمكى

---

[١] التليسى ع التيسى ق [٢] ابن بدر : لعل الصواب (محمد بن محمد) [١١] الهمداني ق

أبو الفرج الدينورى الصايغ المعروف بالرصاص شيخ مقرى متصدر مشهور، روى القراءة عرضاً عن (مب) احمد بن عبد الله الخفاف عن محمد بن يحيى الكسائى و(ك) على بن عبد الله بن النضر عن أبى الزعراء، روى القراءة عنه (مب) أبو عبدالله الكارزينى و(ك) محمد بن جعفر الخزاعى وعلى بن محمد الخبازى واحمد بن محمد بن اسحاق ومحمد بن احمد بن عبد الله اللالكى شيخا أبى على الاهوازى، وقال الكارزينى فى تعليقه انه أبو الفرج بن بشران وسماه فى المبهج الفرج بن بشر وقال الخزاعى فى كتابه المنتهى انه أبو الفرج احمد بن الحسن. فكأنه نسبه إلى جدّه والصواب هو الأول كما ذكره أبو على الاهوازى.

٥٠٧ ـ (ك) احمد بن محمد بن الحسن بن يعقوب بن مقسم العطار شيخ مقرى متصدر معروف ضابط، اخذ القراءة عرضاً عن (ك) والده أبى بكر، قرأ عليه احمد بن محمد بن احمد الحدادى و(ك) منصور بن احمد العراقى.

ابو العباس بن الغماز

٥٠٨ ـ احمد بن محمد بن حسن أبو العباس بن الغماز الانصارى قاضى تونس مقرى محدث ومسند أهل المغرب، ولد سنة تسع وستمائة يوم عاشوراء، وسمع الحروف السبعة من التيسير من ابن أبى الربيع وأبى الحسن بن سلمون صاحب ابن هذيل فانفرد بهذا السند العالى وقرأ لنافع على محمد بن احمد بن مسعود الشاطبى عن ابن هذيل وقرأ السبع على سعد بن زاهر روى عن محمد ابن ابراهيم بن روبيل كتاب أدب الصحبة للسلمى وعن الحافظ سليمان بن موسى الكلاعى الموطا رواية يحيى بن يحيى، قرأ عليه احمد بن موسى البطرنى لنافع وسمع منه الحروف أبو عبد الله محمد بن جابر الوادياشى بقراءته من كتاب التيسير، توفى ليلة عاشوراء سنة ثلاث وتسعين وستمائة.

ابن يزده الملنجى

٥٠٩ ـ (غاك) احمد بن محمد بن الحسين بن يزده الخياط أبو عبد الله الملنجى الاصبهانى، قرأ على (غا) أبى الفرج محمد بن الحسن بن علان بن سختويه

---

[١] الصائغ ق [٣] عنه أبو عبد الله ع [٤] و(ك) على بن محمد ق [١٠] عن والده ع [١٢] زيد بعد ٥٠٧ فى ع (احمد بن محمد بن الحسن تقدم) وفى ك (احمد بن محمد أبو الحسن الواسطى يأتى) [١٥] على أبى محمد بن احمد ع [٢٢] على أبى الفرج ع

الواسطى صاحب يوسف بن يعقوب و(ك) أبى محمد بن عبد الجبار بن فروخ المعلم بالبصرة و(ك) منصور بن محمد بن السندى و(ك) على بن محمد الانصارى شيخ شيخه ابن السندى ومحمد بن موسى التاجر الواسطى وعلى على بن محمد الانصارى صاحب الاشنانى وعلى محمد بن املى صاحب السامرى وابراهيم بن محمد اللنبانى وسمع الحروف من (ك) أبى بكر بن المقرى ، قرأ عليه أبو على الحسن الحداد وعبد الله بن احمد الخرقى ومحمد بن أبى نصر الصفار شيخ السلفى والهذلى وقلب اسمه فقال فيه محمد بن احمد ، وعمّر حتى أدركه الحداد فكان آخر من قرأ عليه موتا .

٥١٠ ـ احمد بن محمد بن الحسين بن عمر أبو العباس الفيروزاباذى الاصل ثم الصالحى الحنبلى المعروف بابن غلش البنا المهندس ، ولد بعيد السبعين وستمائة كما أخبرنى حفيده المحدث المفيد احمد بن محمد القدسى ، وسمع من ابن البخارى وغيره ، قرأت عليه كتاب الكفاية فى القراآت الست لسبط الخياط وسمعها بقراءتى شيخنا الاستاذ أبو المعالى بن اللبان وابنه عمر وجماعة وكتاب المبهج للسبط ايضاً وسمع عليه اصحابنا كتاب الصمام للهواوى باجازته العامة من المؤلف ، وكان شيخاً صالحا كثير التلاوة صحيح السماع اثنى عليه شيخنا ابن رافع ، توفى يوم الاحد الثامن أو التاسع من المحرم سنة احدى وسبعمائة ودفن بتربة الشيخ الموفق .

٥١١ ـ احمد بن محمد بن أبى الحسن الجدلى أبو القاسم الاندلسى البجانى بموحدة مفتوحة وجيم مشددة وبعد الالف نون ضابط ماهر ، قرأ على عبدالله ابن الحسين السامرى ، توفى سنة أربع وأربعمائة .

٥١٢ ـ احمد بن محمد بن حماد بن داود بن ماهان التميمى أبو الحسين الرقى ، روى القراءة عن أبى عمر الدورى ، روى القراءة عنه ابراهيم بن عبد الرزاق الانطاكى ، قال الحافظ أبو العلاء كذا نسبه أبو على الرهاوى

---

(٥) اللبنانى ع (١٠) الحنبلى ق ك لا ع (١٤) الهواوى ع للنواوى ق للموادى ك
(٢١) أبو الحسن ك ، وقال الخانجى : هو كتاب القيام ليحيى بن شرف النواوى .

ووهم فيه قال وروى أبو على الاهوازى رواية الكسائى عن أبى بكر عن عاصم من طريق ابن ماهان .

٥١٣ ـ احمد بن محمد بن حمدون ويقال حمدويه أبو جعفر السرخسى مقرى ، روى القراءة عن محمد بن فضلان العوقى ومحمد بن يحيى ، قرأ عليه احمد بن عبد الرحيم الفسوى شيخ الاهوازى .

٥١٤ ـ (س غا مب ف ك) احمد بن محمد بن حميد أبو جعفر البغدادى يلقب بالفيل ويعرف بالفامى إلى قرية فامية من عمل دمشق وانما لقب بالفيل لعظم خلقه مشهور حاذق ، قرأ على يحيى بن هاشم السمسار عن حمزة وعلى (س غا مب ف ك) عمرو بن الصباح سنة ثمان عشرة وسنة تسع عشرة وسنة عشرين ومائتين واشتهرت رواية حفص من طريقه ، قرأ عليه (س غا ف ك) احمد بن عبد الرحمن بن الفضل البحترى الولى و(مب ك) محمد بن احمد بن الخليل بن أبى أمية واحمد بن محمد شيخ الرهاوى وسمع منه الحروف أبو بكر بن مجاهد ومحمد بن خلف وكيع ، توفى سنة تسع وثمانين ومائتين قاله الاهوازى والنقاش وقيل سنة سبع وقيل سنة ست .

الفيل الفامى

٥١٥ ـ (ك) احمد بن محمد بن حنبل بن هلال بن أسد أبو عبد الله الشيبانى أحد أعلام الأمة وأزهد الأئمة ، ولد سنة أربع وستين ومائة ، أخذ القراءة عرضاً فيما ذكره أبو القاسم الهذلى عن (ك) يحيى بن آدم و(ك) عبيد بن عقيل و(ك) اسماعيل بن جعفر و(ك) عبد الرحمن بن قلوقا وعندى انه إنما روى الحروف ، روى القراءة عنه عرضاً ابنه (ك) عبد الله ذكر ذلك الهذلى فى كامله ، وذكر له فى كتابه الكامل اختياراً فى القراءة إلا أنه ذكره من طريق عبد الله بن مالك عن عبد الله بن احمد وعبد الله هذا لانعرفه فان يكن احمد بن جعفر بن مالك فانه معروف بالرواية عنه لا بالقراءة ، توفى فى شهر ربيع الآخر سنة احدى وأربعين ومائتين عن سبع وسبعين سنة .

احمد بن حنبل

٥١٦ ـ (س غا ج ف ك) احمد بن محمد بن حوثرة أبو جعفر الاصم

[٥] الفسوى ق ك النسوى ع .

مقرى ثقة ، روى القراءة عرضاً عن (س غ ج ف ك) قتيبة وهو من أجل أصحابه وأثبتهم ، روى القراءة عنه عرضاً (س غ ج ف ك) محمد بن اسماعيل الخفاف .

٥١٧ ـ احمد بن محمد بن حيون أبو بكر القرشى الاندلسى عارف ، قرأ على احمد بن قاسم الاقليشى ثم رحل إلى المشرق فقرأ بمصر على عبد المنعم بن غلبون ، توفى فيما أظن فى حدود عشر وأربعمائة .

٥١٨ ـ (ج ف ك) احمد بن محمد بن خالد بن يزيد بن غزوان أبو العباس البرانى ضابط جليل ، قرأ على (ج ف ك) خلف بن هشام قال الدانى وهو من جُلة أصحابه قلت عرض عليه روايته واختياره ، قرأ عليه (ج) ابراهيم بن عبد الله بن محمد المقرى شيخ عبد الباقى بن الحسن وأبو طاهر بن أبى هاشم و(ف) جعفر بن محمد بن عبد الرحمن وعبد الله بن محمد بن هاشم الزعفرانى و(ك) ابن غالب ، توفى سنة اثنتين وثلثمائة . ابو العباس البرانى

٥١٩ ـ احمد بن محمد بن خالد بن مهدى أبو عمر القرطبى امام عارف ، قرأ على مكى بن أبى طالب وأكثر عنه وأبى المطرف القنازعى ، توفى عاشر القعدة سنة اثنتين وثلاثين وأربعمائة .

٥٢٠ ـ احمد بن محمد بن خديج أبو (محمد) القرطبى الزاهد ، أخذ القراءة عرضاً عن محمد بن الحسين القروى ، مات سنة تسعين وثلثمائة .

٥٢١ ـ (ن) احمد بن محمد بن الخضر بن مسلم بالتشديد شيخنا الامام مفتى المسلمين شهاب الدين الصالحى الحنفى شيخ مغارة الدم ، ولد سنة ست وسبعمائة ، وسمع من عيسى المطعم وأبى بكر بن عبد الدايم والقاضى سليمان واحمد بن أبى طالب الحجار وجماعة ، وصنف ودرس وأفتى قرأت عليه كتاب المستنير لابن سوار بسماعه من (ن) الحجار قرأته فى سنة احدى وسبعين وسبعمائة ، توفى سنة (بياض) وثمانين وسبعمائة .

٥٢٢ ـ احمد بن محمد بن خلف بن محرز أبو جعفر الانصارى الاندلسى المقرى الاستاذ مؤلف كتاب المقنع فى القراآت السبع والمفيد فى الثمان ، أسند

[١٥] ٥٢٠ : ق ك لا ع ، خديج : حدح ك مربح ق . (بياض) ق ك محمد عن الشيخ الضباع .

القراءات فيهما عن أبي عبد الله الحسين بن موسى الدينوري وعلي بن كموس عن ابن نفيس وقرأ أيضاً عن أبي الحسين يحيى بن علي الخشاب ، قرأت في آخر كتابه المقنع أنه فرغ منه في ربيع الآخر سنة تسع وتسعين وأربعمائة قال ثم تصفحته وأصلحت فيه مواضع وزدت فيه زيادات بعد أن انتسخ منه نسخ وفرغ منه في ذي الحجة سنة ست عشرة وخمسمائة .

٥٢٣ ـ احمد بن محمد بن خلف البراثي كذا قال الاهوازي في مفردة حمزة فوهم وصوابه احمد بن محمد بن خالد تقدم قريباً .

٥٢٤ ـ احمد بن محمد بن خلف بن اليسر أبو جعفر القشيري الغرناطي المكتب امام زاهد ، قرأ على والده وأبي الحسن بن ثابت الخطيب ، روى عنه أبو القاسم الملاحي قرأ عليه لنافع أبو بكر بن مسدي وأثنى عليه ، مات بغرناطة في رمضان سنة ست عشرة وستمائة وهو في عشر التسعين .

٥٢٥ ـ احمد بن محمد بن الخليل أبو العباس بن الطوسي المصري ، قرأ السبع على جعفر الهمذاني بتلخيص ابن بليمة ، قرأ عليه أبو عبد الله محمد بن اسرائيل القصاع الحروف من تلخيص العبارات ، توفي بعد سنة أربع وستين وستمائة .

احمد بن محمد بن أبي دارة هو احمد بن محمد بن احمد بن عبد الله بن أبي دارة تقدم .

٥٢٦ ـ (ك) احمد بن محمد بن راشد ، روى القرائة سماعا عن (ك) أبي حاتم ، رواها عنه (ك) أبو بكر بن المقرى .

ابو جعفر بن رستم

٥٢٧ ـ (س غ ج ف ك) احمد بن محمد بن رستم وقال أبو الفضل الرازي اسمه محمد بن رستم فاسقط احمد وقال الحافظ أبو بكر الخطيب هو احمد بن محمد بن يزديار بن رستم أبو جعفر الطبري البغدادي النحوي ثقة حاذق ، قرأ على (س غ ج ف ك) نصير وروى عن هاشم البربري قراءة الحسن ، روى القراءة عنه (س ج) عبد الواحد بن أبي هاشم و(ك) عبد الله بن محمد بن

---

[٢٠] ٥٢٧ : راجع ٥٢٩ .

عبد الرحمن شيخ أبى الفضل الخزاعى و(ج) احمد بن سلم الختلى واحمد بن بويان وعمران بن يونس التونسى و (س غ ف ك) بكار بن احمد وعمر بن سيف ، قاله أبو بكر بن مهران عن بكار وكان أبو جعفر احمد بن محمد بن رستم الطبرى مؤدبا فى دار الوزير ابن الفرات قال فوصلنا اليه بالحيل والشفعاء وكان بصيراً بالنحو والعربية .

٥٢٨ ـ احمد بن محمد بن أبى الرجا أبو بكر المصرى من حذاق رواة ورش، قرأ على اسماعيل بن عبد الله النحاس ، روى القراءة عنه خلف بن ابراهيم سنة أربعين وثلاثمائة ، وذكر أنه توفى فى سنة ثلاث وأربعين وله مائة وثلاث عشرة سنة .

٥٢٩ ـ (ج ف ك) احمد بن محمد بن رستم أبو جعفر الطبرى المقرى ، من أجل أصحاب نصير بن يوسف صاحب الكسائى قرأ عليه ، روى القراءة عنه احمد بن محمد بن عثمان القطان وبكار بن احمد وزكريا بن عيسى وعبد الواحد بن عمر.

احمد بن محمد بن رشدين هو احمد بن محمد بن الحجاج بن رشدين بن سعد تقدم.

٥٣٠ ـ (ك) احمد بن محمد بن زكريا كذا قال الهذلى وصوابه احمد بن محمد بن بكر تقدم .

٥٣١ ـ احمد بن محمد بن زكريا أبو العباس النسوى شيخ مقرى صالح ، قرأ على علىّ بن احمد بن صالح بن حماد القزوينى عن الحسين بن مهران ، قرأ عليه الامام أبو الفضل عبد الرحمن بن احمد الرازى بمكة قال وأعدت عليه بعضاً ببيت المقدس فى قبة الصخرة من المسجد الأقصى .

٥٣٢ ـ احمد بن محمد بن زنجويه أبو الحسن المقرى ، روى القراءة عرضاً عن احمد بن عبد الله بن راشد ، روى القراءة عنه عبد الله بن على بن عبد الله الطامدى.

احمد بن محمد بن زيد الحوارى هو احمد بن محمد بن عمر يأتى .

ابو العباس المسيلى

٥٣٣ ـ احمد بن محمد بن سعيد بن حرب أبو العباس المسيلى استاذ ، قرأ

---

[٦] رواية ع [١٠] ٥٢٩ : راجع ٥٢٧ [١٦] النسوى ق ك القسوى ع [١٧] عن الحسين : لعل الصواب (واحمد بن الحسين) ، مهران ق ك حمدان ع .

على أبي داود سليمان بن نجاح وحازم بن محمد ومحمد بن يحيى بن مزاحم وأبي الحسن العبسي ، وصنف كتاب التقريب فى القرا آت السبع ، قرأ عليه نجبة ابن يحيى وعبد العزيز السمانى وابن خير وعبد المنعم بن الخلوف ، قال الحافظ أبو عبد الله الذهبي بقي إلى حدود الأربعين وخمسمائة .

٥٣٤ ـ احمد بن محمد بن سعيد بن عبد الله أبو بكر المعروف بابن فطيس ، روى القراءة عن احمد بن أنس صاحب ابن ذكوان ، روى القراءة عنه صالح ابن ادريس .

ابو على بن سعيد الاذنى

٥٣٥ ـ (ج ك) احمد بن محمد بن سعيد أبو على ويقال أبو الحسن الاذنى ، روى القراءة عن (ج ك) احمد بن محمد الدهقان و(ك) اسماعيل القاضى وعبد الله بن ابراهيم بن قتيبة و(ج ك) القاسم بن احمد الخياط و(ج) محمد ابن احمد بن نصر بن أبي حكم ومحمد بن يحيى الكسائى ووجادة عن كتاب محمد ابن عبد الله بن جعفر الحربى ، روى القراءة عنه (ك) أبو طاهر عبد الواحد ابن أبي هاشم وزيد بن على ، ووهم فيه الهذلى فذكره فى اسناد قراءة اعاصم وسماه محمدا .

٥٣٦ ـ (ك) احمد بن محمد بن سلامة أبو جعفر الطحاوى المصرى الحافظ شيخ الحنفية ، روى القراءة عن (ك) موسى بن عيسى عن خلف ، روى القراءة عنه (ك) هشام بن محمد بن قرة ، توفى سنة احدى وعشرين وثلاثمائة بمصر .

(س ج) احمد بن محمد بن سلم هو احمد بن جعفر بن محمد بن سلم تقدم .

احمد بن محمد ابن سلمويه

٥٣٧ ـ (س غ ج ف ك) احمد بن محمد بن سلمويه بالسكون أبو على الاصبهانى مقرى حاذق ضابط ، قرأ على (س غ ج ف ك) محمد بن الحسن ابن زياد وروى الحروف عن (ج) محمد بن يعقوب القرشى ، قرأ عليه (س غ ج ف ك) اسماعيل بن شعيب النهاوندى ، وكان امام مسجد أيوب بن زياد توفى يوم الجمعة فى شهر ربيع الأول سنة ست وثلاثين وثلثمائة .

٥٣٨ ـ احمد بن محمد بن سليمان أبو جعفر الغرناطى يعرف بالجاج الجبيهة عالم صالح كبير ، أخذ القراآت عن أبى الحسن على بن دُرى ، اختل عقله بأخرة من عرق حصل له وطال عمره مات بعد الستين وخمسمائة عن تسعين سنة .

٥٣٩ ـ احمد بن محمد بن سماعة الانصارى أبو جعفر الفنيانى بكسر الفاء وسكون النون بعدها وآخر الحروف ثم نون القيجاطى بفتح القاف وسكون آخر الحروف وجيم مقرى مجود ، ولد سنة اثنتين وخمسين وخمسمائة ، قرأ على محمد بن أيوب بن نوح ، مات مستهل العقدة سنة ست عشرة وستمائة بغرناطة.

٥٤٠ ـ احمد بن محمد بن سهل أبو العباس المقرى شيخ لأبى على الرهاوى ، ذكر أنه قرأ عليه عن قراءته على احمد بن الحسين المالحانى .

٥٤١ ـ (ك) احمد بن محمد بن سويد أبو بكر الباهلى المؤدب ، روى القراءة عرضاً عن (ك) على بن سعيد بن ذؤابة ، روى القراءة عنه (ك) أبو على الاهوازى .

٥٤٢ ـ (س) احمد بن محمد بن سيما بن الفتح الحنبلى كذا وقع فى المستنير وغيره والصواب محمد بن احمد بن الفتح بن سيماياتى .

٥٤٣ ـ احمد بن محمد بن الشطى مقرى مجود ، تلا بالسبع على أبيه ، قرأ عليه أبو المعالى محمد بن احمد الحبتى صاحبنا وعلى بن ابراهيم الصالحى ومحمد بن الأعمى واقرأ بالصالحية مدة ، ومات سنة ست وسبعين وسبعمائة .

٥٤٤ ـ احمد بن محمد بن شنيف أبو الفضل الدار قزى البغدادى ثقة امام مسند ، قرأ على أبى طاهر بن سوار وثابت بن بندار وأبى منصور الخياط ، قرأ عليه احمد بن سلمان الحربى السكر وعبد الوهاب بن برغش ومحمد ابن حسين الدار قزى ، وعمر دهراً حتى توفى سنة ثمان وستين وخمسمائة فى المحرم عن ست وتسعين سنة .

٥٤٥ ـ (س) احمد بن محمد بن صافى أبو بكر شيخ ، قرأ على (س) الحسن بن سعيد المطوعى ، قرأ عليه (س) الامام أبو بكر محمد بن عبد الله

[٨] ٥٤٠ : ق ك لاع [١٦] الحيق ك ولعل الصواب (الجبي) [١٧] وتسعين ك

ابن المرزبان الاصبهانى .

٥٤٦ ـ احمد بن محمد بن صالح أبو بكر مقرى متصدر ، قرأ على أبى بكر عبد الله بن محمد بن فورك ، قرأ عليه عبد الله بن احمد الخرقى .

احمد بن محمد بن صدقة البغدادى هو احمد بن محمد بن عبدالله بن صدقة يأتى

٥٤٧ ـ احمد بن محمد بن عبد الأعلى أبو الحسين الحارثى نزيل ملطية ، روى القراءة عرضاً عن أبى حازم احمد بن محمد بن يزيد الحمصى صاحب هشام ، قرأ عليه عبد الله بن محمد بن اليسع الانطاكى بملطية سنة ست وستين وثلثمائة.

ابن قنبي الدهقان

٥٤٨ ـ (ج ك) احمد بن محمد بن عبد الرحمن بن قنبى الدهقان أبو عبد الله وقيل أبو بكر الكوفى ، روى القراءة عن (ج ك) أبيه عن سليم عن حمزة وعن احمد بن مصرف بن عمرو اليامى ، روى القراءة عنه احمد بن محمد الهمدانى واحمد بن محمد بن سعيد الاذنى وعبد الله بن محمد بن عثمان العبقسى واحمد بن محمد العدنى .

٥٤٩ ـ (ج ف ك) احمد بن محمد بن عبدالرحمن بن هارون المعروف بابن بقرة أبو الحسن المكى ، قرأ على (ج ف ك) قنبل وأبى ربيعة ، قرأ عليه (ج ف ك) عبدالله بن الحسين السامرى و(ف) الحسين بن ابراهيم بن البهلول.

ابو العباس الرازى

٥٥٠ ـ (مب ف ك) احمد بن محمد بن عبد الصمد بن يزيد أبو العباس الرازى مقرى أستاذ ، قرأ على (مب ف ك) الفضل بن شاذان ومحمد بن سمعويه الموصلى صاحب أبى الفتح عامر بن عمر ، سكن الاهواز وأقرأ بها قرأ عليه (مب ك) احمد بن نصر الشذائى واحمد بن محمد بن عبيد الله العجلى و(ف) احمد بن محمد الشنبوذى قال العجلى قرأت عليه بالاهواز سنة عشر وثلثمائة .

٥٥١ ـ احمد بن محمد بن عبد العزيز بن بغراج بموحدة ومعجمة وراء ثم جيم أبو نصر البغدادى الحريمى بالمهملة الظاهرى الدلال أستاذ عارف ، قرأ على أبى الخطاب احمد الصوفى ومحمد بن على الحمامى ، قرأ عليه يوسف بن ابراهيم الضرير ، توفى سنة ثمان وخمسمائة فى المحرم .

---

[١١] الهمدانى ك الهمذانى ع ق .

٥٥٢ ـ (ج) احمد بن محمد بن عبد الله بن صدقة أبو بكر البغدادى مشهور ثقة ، قرأ على ابراهيم بن محمد بن اسحاق صاحب قالون و(ج) احمد ابن جبير ومحمد بن جامع بن أبى كامل ، روى القراءة عنه (ج) محمد بن يونس وابن مجاهد واحمد بن عبيد الله وعلى بن الحسين بن الرقى .

البزى

٥٥٣ ـ (ع) احمد بن محمد بن عبد الله بن القاسم بن نافع بن أبى بزة وقال الاهوازى أبو بزة الذى ينسب اليه البزى اسمه بشار فارسى من أهل همذان أسلم على يد السائب بن أبى السائب المخزومى والبزة الشدة ومعنى أبو بزة أبو شدة قلت المعروف لغة ان البزة من قولهم بزه بزة إذا سلبه مرة ويقال ان نافعاً هو أبو بزة الامام أبو الحسن البزى المكى مقرى مكة ومؤذن المسجد الحرام ، ولد سنة سبعين ومائة أستاذ محقق ضابط متقن ، قرأ على (ك) أبيه وعبد الله بن زياد و(ت مب ك) عكرمة بن سليمان و(ك) وهب بن واضح ، قرأ عليه (ج ف ك) اسحاق بن محمد الخزاعى و(ج ف ك) الحسن بن الحباب و(س ف ك) احمد بن فرح و(س ج ف ك) أبو عبد الرحمن عبد الله بن على و(س ك) أبو جعفر محمد بن عبد الله اللهبيان وأبو العباس احمد بن محمد اللهبى فى قول الاهوازى والرهاوى و (ت ف ك) أبو ربيعة محمد بن اسحاق و(ج) محمد بن هارون و(ت ج ك) موسى بن هارون و(ت ج ك) مضر بن محمد الضبى وأبو حامد احمد بن محمد بن موسى الخزاعى والعباس بن احمد البرتى و(ك) أبو على الحداد و(ج) أبو معمر الجحى و(ف ك) محمد بن على الخطيب وروى عنه القراءة قنبل وحدث عنه أبو بكر احمد بن عميد بن أبى عاصم النبيل ويحيى بن محمد بن صاعد ومحمد بن على بن زيد الصايغ واحمد بن محمد بن مقاتل ، وقد سماه أبو عمر فى الروضة محمد بن عبد الله فاسقط اسمه وأثبت اسم أبيه ولعله من النساخ أو سهو قلم منه والله أعلم ، وروى حديث التكبير مرفوعا من آخر الضحى وقد أخرجه الحاكم أبو عبد الله من حديثه فى

---

[٩] وقال الاهوازى ـ سلبه مرة : ق لا ع ك [١٩] عميد ع ك عمرو ق . قال الخانجى: و(عمرو) هو الصحيح . [٢٠] النبلى ق [٢١] ابو عمرع ابو على ق ك .

المستدرك عن أبي يحيى محمد بن عبد الله بن محمد بن المقرى الامام بمكة ثنا محمد ابن على بن زيد الصايغ ثنا البزى وقال سمعت عكرمة بن سليمان يقول قرأت على اسماعيل بن عبد الله بن قسطنطين فلما بلغت والضحى قال كبر عند خاتمة كل سورة فانى قرأت على عبد الله بن كثير فلما بلغت والضحى قال كبر حتى تختم وأخبره ابن كثير أنه قرأ على مجاهد فأمره بذلك وأخبره مجاهد أن ابن عباس أمره بذلك وأخبره ابن عباس أن أبيّ بن كعب أمره بذلك وأخبره أبيّ أن النبى صلى الله عليه وسلم أمره بذلك قال الحاكم هذا صحيح الاسناد ولم يخرجه البخارى ولا مسلم، توفى البزى سنة خمسين ومائتين عن ثمانين سنة.

ابو عمر الطلمنكى

٥٥٤ ـ احمد بن محمد بن عبد الله بن لب بن يحيى بن محمد محمد قرلمان الاستاذ أبو عمر الطلمنكى بفتح اللام المعافرى الاندلسى الامام الحافظ نزيل قرطبة، ولد سنة أربعين وثلثمائة، ورحل إلى المشرق فقرأ على علىّ بن محمد الانطاكى وعمر بن عراك وعبد المنعم بن غلبون ومحمد بن على الاذفوى ومحمد ابن الحسين بن النعمان وقيل انه لم يقرأ على الاذفوى بل سمع منه الحروف، ورجع إلى الاندلسى بعلم كثير وكان أول من أدخل القراآت اليها وألف كتاب الروضة، قرأ عليه عبد الله بن سهل ومحمد بن عيسى المغامى ويحيى بن ابراهيم ابن البياز وروى عنه بالاجازة محمد بن احمد بن عبد الله الخولانى وهو آخر من روى عنه فى الدنيا، توفى بذى الحجة سنة تسع وعشرين وأربعمائة.

ابو عبد الله الوراق

٥٥٥ ـ (س ج غا) احمد بن محمد بن عبد الله بن هارون أبو عبد الله البغدادى الصيدلانى المعروف بالوراق مقرى معروف، قرأ على (س غا) احمد بن فرح و(ج) محمد بن محمد بن بدر النفاح، قرأ عليه (س غا) أبو حفص عمر بن ابراهيم الكتانى و(س غا) أبو الحسن الحمامى و(ج) خلف بن محمد بن خاقان قال الحافظ أبو العلاء ولم يخالف الوراق لزيد فى روايته عن ابن فرح عن الدورى عن الكسائى إلا فى حرف واحد وهو (س ٢ آ ٤١) أول كافر أماله الوراق وفتحه زيد.

---

[١٣] الاذفوى: وصحته الادفوى (بالدال المهملة) كما فى معجم البلدان في ادفو. ونسب اليها ابا بكر محمد بن على الادفوى الاديب المقرى وهو هذا قاله الخانجى.

٥٥٦ ـ احمد بن محمد بن عبدالله بن هلال أبو الحسن السلمى مقرى ، قرأ على هارون بن موسى الاخفش ، قرأ عليه ابنه أبو بكر محمد .

٥٥٧ ـ (ف) احمد بن محمد بن عبد الله أبو العباس اليقطينى ، قرأ على (ف) قنبل وأبى بكر التمار ، قرأ عليه (ف) نظيف بن عبد الله الكسروى قاله أبو عمرو الدانى وقيل إن نظيفا قرأ على قنبل نفسه ويحتمل أنه قرأ عليهما والله أعلم ، وذكره الدانى فى المحمدين وقال ان ابن غلبون سماه احمد فأخطأ فيه قلت وقول ابن غلبون هو الصحيح والله أعلم .

٥٥٨ ـ احمد بن محمد بن عبد الله أبو جعفر الانصارى اللورقى ثم المالقى مقرى متقن ضابط ثقة ، قرأ على احمد بن على بن الفحام ، مات فى حدود سنة ست وعشرين وسبعمائة بمالقة وهو آخر أصحاب ابن الفحام .

احمد بن محمد بن عبد الله أبو محمد ويقال أبو بكر البيسانى هو محمد بن احمد ابن محمد يأتى .

٥٥٩ ـ احمد بن محمد بن عبد الله بن عبد الرحمن بن عثمان أبو عبد الله الخولانى ، روى القراآت بالاجازة عن الدانى والطلمنكى ، قرأ عليه ابن أخته شريح بن محمد وروى عنه محمد بن سعيد بن زرقون بالاجازة ، توفى سنة ثمان وخمسمائة .

٥٦٠ ـ احمد بن محمد بن عبد الله أبو العباس الليثى المعروف بختن ليث ، روى القراءة عن أبى عمرو بن العلاء ، روى القراءة عنه هارون بن حاتم التميمى .

٥٦١ ـ (غ مب ف) احمد بن محمد بن عبد الله أبو محمد البيسانى كذا سماه الحافظ أبو العلاء وغيره مقرى متصدر ، روى القراءة عرضاً عن (غ مب ف) هشام و(مب) ابن ذكوان ، روى القراءة عنه عرضا (غ مب ف) محمد بن احمد بن عمر الداجونى .

٥٦٢ ـ احمد بن محمد بن عبد الله أبو العباس الانصارى المعروف بابن

---

[١] ٥٥٦ : لا ق [٨] (ن) احمد بن محمد ق [١١] البيسانى : راجع ٥٦١
[١٩] ٥٦١ : راجع سطر ١١ [٢١] (ج مب ف) هشام ع .
[٢١ — ٢٢] عرضا محمد بن احمد ع . [٢٣] ابى العباس ع .

ابن اليتيم الاندرشى

اليتيم الاندرشى ، قرأ على أبى على الحسين بن غريب وأبى العباس بن العريف وأبى اسحاق بن صالح ، روى القراءة عنه ابنه أبو عبد الله محمد وأبو القاسم ابن بقى ، توفى بالمرية فى شهر رمضان سنة احد وثمانين وخمسمائة .

٥٦٣ ـ احمد بن محمد بن عبد الله أبو العباس الاسكاف ، روى القراءة عن منصور بن محمد بن السندى ، روى القراءة عنه الحسن بن احمد الحداد .

٥٦٤ ـ احمد بن محمد بن عبد الله أبو العباس الظاهرى الحلبى الحافظ نزيل القاهرة ، قرأ على أبى عبد الله الفاسى الروايات ثم اشتغل بالحديث فكان فيه امام زمانه لا سيما فى التخريج ومعرفة الطرق وما أعلمه أقرأ القراآت ، توفى سنة ست وتسعين وستمائة عن سبعين سنة .

ابن جبارة

٥٦٥ ـ احمد بن محمد بن عبد الولى بن جبارة الامام أبو العباس المقدسى ثم الصالحى الحنبلى نزيل القدس الشريف وشارح الشاطبية ، ولد سنة سبع أو ثمان وأربعين وستمائة ، ورحل إلى القاهرة فقرأ بها على الشيخ حسن الراشدى وقرأ النحو على ابن النحاس والاصول على القرافى ، ثم قدم دمشق فأقام بها مدة بالصالحية ثم تحول إلى القدس الشريف وشرح القصيدين اللامية والرائية ولكنه للرائية أحسن وكلاهما حسن مفيد ولكنه أكثر فى الاحتمالات البعيدة ، قرأ عليه الشريف احمد بن القرمى وعبدالله بن سليمان المراكشى وعبد الرحمن ابن أبى بكر الكركى وبعض القراآت احمد بن نحلة سبط السلعوس وسمع منه التيسير وأفرد عليه قراءة نافع ثم أبى عمرو ثم عاصم ثم حمزة إلى أثناء سورة الزمر شيخنا أبو المعالى محمد بن احمد بن اللبان فيما أخبرنى ، توفى فجأة سنة ثمان وعشرين وسبعمائة فى رجب بالقدس عن ثمانين سنة .

٥٦٦ ـ احمد بن محمد بن عبدون بن عمرويه أبو الحسن الصيدلانى القاضى الشافعى شيخ معمر ، أخذ القراءة عن النقاش وهبة الله بن جعفر واحمد بن كامل بن خلف ، أخذ عنه عرضاً أبو على الاهوازى ، قلت ان يكن ابن عبدوس فقد قال فيه الحاكم كان من علماء الشافعيين ، مات فى شهر

---

[٦] الحافظ ق ك لا ع .

ورمضان سنة خمس وثلاثين وثلثمائة .

٥٦٧ ـ (ف) احمد بن محمد بن عبيد الله بن اسماعيل أبو العباس العجلى التسترى نزيل الاهواز ، قرأ على (ف) احمد بن محمد بن عبد الصمد الرازى و(ف) الخضر بن الهيثم الطوسى ومحمد بن موسى الزينبى واحمد بن شبيب ، قرأ عليه (ف) أبو على الاهوازى وحده فيما أعلم سنة ثمان وسبعين وثلاثمائة ، قال أبو عبد الله الذهبى بقى إلى قريب الثمانين وثلاثمائة .

٥٦٨ ـ احمد بن محمد بن عثمان بن جعفر بن بويان أبو الحسين القطان المقرى ، قرأ على محمد بن رستم صاحب نصير ، قرأ عليه احمد بن عبد الله الجبنى .

ابو بكر الرازى

٥٦٩ ـ (س غ ام ب ف) احمد بن محمد بن عثمان بن شبيب أبو بكر الرازى نزيل مصر مقرى مشهور ضابط ، قرأ على احمد بن أبى سريج و(س غ ف) الفضل بن شاذان وموسى بن محمد بن هارون و(مب) الحسن بن على بن حماد الرازى ، قرأ عليه (مب) أبو الفرج الشنبوذى واحمد بن محمد العجلى واحمد ابن محمد بن اسماعيل المهندس والحسن بن رشيق وسمع منه الحروف (س غ ف) أبو بكر الداجونى وقد أثبت الحافظ أبو العلاء وغيره قراءته عليه عرضاً بمصر والصحيح أن الداجونى يروى القراءة عنه عرضاً وسماعا ، توفى بمصر سنة اثنتى عشرة وثلاثمائة .

احمد بن محمد بن علان هو احمد بن محمد بن احمد بن محمد بن علان تقدم .

ابو الحسن النبال

٥٧٠ ـ احمد بن محمد بن علقمة بن نافع بن عمر بن صبيح بن عون أبو الحسن النبال المكى المعروف بالقواس امام مكة فى القراءة ، قرأ على وهب ابن واضح ، قرأ عليه (مب ج) قنبل و(ج ك) عبد الله بن جبير الهاشمى و(ج) احمد بن يزيد الحلوانى والبزى أيضا فى قول الدانى وغيره و(ك) محمد بن شريح و(ك) محمد بن بشر و(ك) سعدان بن كثير الجدى ، وروينا عنه أنه كان ينشد شاهداً على قراءة تشديد الياء (س ٨ آ ٤٢) من حى عن

---

[٨] الجق ع الجبي ق [١٠] و(س غ ام ب) الفضل ق . [١٨] (ت س) احمد بن محمد ع ولعل الصواب (مب ج ك) احمد بن محمد ، صبح ق ك ضبح ع .

بينة وهى قراءته التى رواها قنبل عنه .

سألتنى جارتى عن معشر وإذا ماعىّ ذو اللب سال
سألتنى عن أناس ذهبوا شرب الدهر عليهم وأكل

توفى سنة أربعين ومائتين وقيل سنة خمس وأربعين .

٥٧١ ـ (ك) احمد بن محمد بن على بن احمد بن محمد أبو القاسم ابن الشيخ أبى بكر الاذفوى ، روى رواية ورش عن (ك) أبيه أبى بكر ، رواها عنه عرضاً (ك) احمد بن على بن هاشم واسماعيل بن عمرو بن راشد الحداد .

٥٧٢ ـ احمد بن محمد بن على بن اسحاق أبو بكر الصيدلانى مقرى ، أخذ القراءة عن الحلوانى ، قرأ عليه عبيدالله بن نافع شيخ الاهوازى .

٥٧٣ ـ (ك) احمد بن محمد بن على بن الحسن بن الحسين أبو الحسن الضرير الواسطى يعرف بالديباجى ، روى القراءة عن (ك) ادريس بن عبد الكريم ومحمد بن احمد بن البراء عن خلف ، روى القراءة عنه (ك) صالح بن ادريس وعلى بن عمر الدار قطنى الحافظ .

٥٧٤ ـ احمد بن محمد بن على بن زريق أبو على ، روى القراءة عن شريح ابن يونس وعبد الرحيم بن حبيب عن الكسائى ، روى القراءة عنه الحسين ابن احمد الهروى .

٥٧٥ ـ احمد بن محمد بن على بن سعيد بن شهيد أبو جعفر الاوريوائى بفتح الهمزة وسكون الواو وفتح الراء وضم الياء وبعدها واو ساكنة بعدها همزة مفتوحة بعدها مدة مقرى متصدر ببلاد تونس ، قرأ على محمد بن على بن محمد التجيبى ، قرأ عليه ابراهيم بن أبى الفتح الكلبى .

٥٧٦ ـ احمد بن محمد بن على بن محمد بن يحيى بن مصادف بن يوسف بن عبد الله أبو جعفر نزيل غرناطة ، قرأ على (بياض) بن عبد الولى العواد ، وهو فى قيد الحياة اليوم .

٥٧٧ ـ احمد بن محمد بن على بن أبى العاص النفرى الشاطبى مقرى عارف

[٢] واذا ماحى ق [١٠] (ك) : لا ع [١٤] (ك) احمد بن محمد ع .

حاذق ، تلا بالروايات على أبيه وعلى ابن غلام الفرس .

٥٧٨ ـ احمد بن محمد بن على بن زريق أبو على ، روى القراءة عن شريح بن يونس وعبد الرحيم بن حبيب عن الكسائى ، روى القراءة عنه الحسين بن احمد الهروى .

٥٧٩ ـ احمد بن محمد بن على أبو بكر الهروى الضرير ، ولد سنة خمس وأربعمائة ، وقدم دمشق فقرأ بها على أبى على الاهوازى ورشا ابن نظيف ، وألف كتابا فى القراآت الثمان سماه التذكرة ، قرأ عليه أبو بكر عبد الله بن عمر الروذبارى وابراهيم بن حمزة الجرجانى ، توفى بالقدس الشريف سنة تسع وثمانين وأربعمائة .

٥٨٠ ـ احمد بن محمد بن على أبو العباس الزواوى مقرى بقسنطينة ، قرأ على ابراهيم بن احمد الغافقى وعلى بن سليمان بن احمد ومالك بن المرحل ، روى القراءة عنه احمد بن مسعود بن الحاجة التونسى لقيه سنة ثمان وأربعين وسبعمائة بقسنطينة .

ابو العباس العنانى

٥٨١ ـ احمد بن محمد بن على أبو العباس العنابى النحوى الاستاذ نزيل دمشق ، قدم القاهرة من بلد العناب فلازم أبا حيان واتقن عليه النحو وقرأ عليه الثمان وخدمه حتى مات ، فقدم دمشق ونزل بالخانقاه الاندلسية وولى مشيخة النحو بالمدرسة الناصرية وتصدر بالجامع الاموى وانتفع به الناس فى العربية قرأ عليه القراآت الشيخ عمران بن ادريس الجلجولى والشيخ احمد ابن البانياسى وشعبان الحنفى ، توفى سنة ست وسبعين وسبعمائة .

٥٨٢ ـ احمد بن محمد بن أبى على الايزدانى المقرى ، قرأ على على بن مسعود بن هباب الواسطى ، قرأ عليه الحسين بن بلويه السروستانى .

٥٨٣ ـ (ج ك) احمد بن محمد بن عمر بن زيد أبو بكر الحوارنى الواسطى ، قرأ على (ج ك) يونس بن عبد الاعلى ، قرأ عليه (ج ك) ابراهيم

---

[١٤] ٥٨١ : راجع ٦٠٢ [٢٠] الابردانى ق الازدانى ع [٢١] هبات ع
[٢٢] الحورانى ق .

ابن احمد بن عبد الله المروزى ومسلم بن ابراهيم .

٥٨٤ ـ احمد بن محمد بن عمر بن المور أبو عمر الحجارى بالراء ، روى القراآت عرضاً عن أبى عبد الله محمد بن سفيان صاحب الهادى ، قرأ عليه أبو الحسن عبد الرحيم بن قاسم الحجارى بالراء أيضا .

٥٨٥ ـ احمد بن محمد بن عمر بن واجب أبو الخطاب القيسى البلنسى القاضى ، روى القراآت سماعا عن ابن هذيل ، رواها عنه عبد الرحمن بن عبد الله بن حوط الله قرأ عليه احمد بن غالب الحضرمى .

ابو عبد الله الجيزي

٥٨٦ ـ (ت ج) احمد بن محمد بن عمر بن محمد بن محفوظ أبو عبد الله المصرى الجيزى بالجيم وآخر الحروف والزاى القاضى ، روى القراءة عن أبى الفتح بن بدهن قراءة وعرضاً و(ت) احمد بن ابراهيم بن محمد بن جامع و(ج) احمد بن سليمان واحمد بن بهزاذ و(ت) محمد بن احمد بن عبد العزيز ابن منير ، روى القراءة عنه (ت ج) أبو عمرو الحافظ وقال قرأت عليه وشيخنا أبو الفتح يسمع ، توفى بمصر سنة تسع وتسعين وثلاثمائة .

٥٨٧ ـ احمد بن محمد بن أبى عمر أبو العباس العتبى المقرى ، قرأ على هارون بن موسى العتكى ، قرأ عليه محمد بن الحسن بن عبد الوهاب البغدادى .

٥٨٨ ـ احمد بن محمد بن عون أبو الحسن الشافعى القاضى كذا وقع فى بعض كتب الاهوازى وهو احمد بن محمد بن عبدون تقدم .

احمد بن محمد بن عون هو احمد بن محمد بن علقمة بن نافع بن عون تقدم .

٥٨٩ ـ احمد بن محمد بن عيسى ، روى حروف المكيين عن حامد بن يحيى البلخى ، روى القراءة عنه ابراهيم بن عبد الرزاق .

٥٩٠ ـ (ك) احمد بن محمد بن عيسى البصرى ، قرأ على (ك) محمد بن يعقوب المعدل وروى الحروف عن احمد بن ابراهيم الوراق وعبيد الله بن محمد اليزيدى ، قرأ عليه (ك) على بن احمد الجوزدكى وعبيد الله بن احمد ابن يعقوب .

---

[٨] عمرون محمد ع . [٩] الحروف الزاى ع . [١٢] عنه (ح) ابو عمرو ع [٢٣] الحوزدكى ق .

٥٩١ ـ احمد بن محمد بن عيسى أبو بكر شيخ ، روى القراءة عن العباس ابن الفضل ، روى القراءة عنه محمد بن جعفر الخزاعى .

٥٩٢ ـ (س) احمد بن محمد بن غالب أبو بكر الخوارزمى شيخ حافظ ، روى القراءة عرضاً عن (س) احمد بن محمد بن بشر بن الشارب ، روى القراءة عنه عرضاً الاستاذ (س) أبو الحسن على بن محمد الخياط قال ولم يكن مقريا .

احمد بن محمد بن غزوان هو احمد بن محمد بن خالد بن يزيد بن غزوان تقدم .

٥٩٣ ـ احمد بن محمد بن غازى بن احمد بن عبد العزيز بن سلام بن على التركمانى الاصل الصالحى المعروف بالحجازى بالزاى مقرى صالح ، ولد بعد العشر وسبعمائة ، قرأ السبع على الشمس محمد بن أبى بكر الشطى وسمع التيسير من محمد بن جابر الوادياشى ، وولى مشيخة الاقراء بالتربة المحنوية ابن عربى بسفح قاسيون وأقرأ مدة تلا عليه بالسبع على بن ابراهيم الصالحى وسمع منه التيسير جماعة منهم محمد بن محمد بن ميمون البلوى ومات سنة احدى وثمانين وسبعمائة فيما أحسب ودفن بالسفح . الحجازى

٥٩٤ ـ (ك) احمد بن محمد بن الفتح شيخ ، روى القراءة عن (ك) محمد بن على بن سهل ، روى القراءة عنه (ك) أبو الفضل الخزاعى .

٥٩٥ ـ احمد بن محمد بن فرج بن سلمة بن محمد بن عبد الله بن احمد أبو جعفر المرادى الغرناطى مقرى متصدر ماهر ، قرأ على أبى جعفر احمد بن على بن الباذش وأبى الحسن شريح ، مات بعد الاربعين وخمسمائة .

٥٩٦ ـ احمد بن محمد بن الفضل بن اسماعيل أبو بكر الاهوازى مقرى ، أخذ القراءة عن عبد الله بن حميد بن قيس ، قرأ عليه احمد بن محمد العجلى شيخ الاهوازى .

٥٩٧ ـ احمد بن محمد بن مالك الاسكافى كذا سماه أبو العز القلانسى وأبو الكرم الشهرزورى فوهما فيه وصوابه محمد بن محمد بن مالك يأتى .

---

(٧) ٥٩٣ : راجع ٤٣٠ ، (٥) احمد بن عبد العزيز بن سلام بن ق ق ك لا ع .
(١١) بالسبع ع ك الشيخ ق (١٤) عنه ابو الفضل ع .

٥٩٨ ـ (س غ امب ك) احمد بن محمد بن ماموية أبو الحسن الدمشقى ، قرأ على (س غ ك) هشام و(مب) ابن ذكوان ، قرأ عليه (س غ امب ك) أبو بكر محمد بن احمد بن عمر الداجونى ونسبه وكناه ولا نعلم أحداً روى عنه غيره

٥٩٩ ـ احمد بن محمد بن أبى موسى أبو بكر الانطاكى ، روى الحروف عن احمد بن جبير ، روى عنه ابن مجاهد وأبو بكر النقاش .

٦٠٠ ـ (ك) احمد بن محمد بن مهران أبو بكر الاصبهانى ، روى القراءة عن (ك) أبى محمد الحسين بن اسماعيل الضرير و(ك) محمد بن عصام ، روى عنه القراءة (ك) محمد بن عبد الرحمن الخلقانى و(ك) محمد بن احمد بن عبد الوهاب .

٦٠١ ـ (ك) احمد بن محمد بن محمد بن بسام البسامى ، روى القراءة عن أبيه ، روى القراءة عنه غزوان بن القاسم .

ابو العباس العنابى

٦٠٢ ـ احمد بن محمد بن محمد بن على الاصبحى شيخنا الامام أبو العباس العنابى نحوى كبير مقرى ، أخذ القراآت الثمان والنحو عن أبى حيان ، وقدم دمشق فتصدر بها للقراءة مدة كبيرة ثم أقرأ القراآت بأخرة قرأ عليه الشيخ عمران بن ادريس الجلجولى وغيره ، وكان عبداً صالحا شرح التسهيل وغيره وكان تاركا للفن ، توفى سنة ست وسبعين وسبعمائة بدمشق .

٦٠٣ ـ احمد بن محمد بن محمد بن عياش صاحبنا أبو العباس الدمشقى فاضل كامل مقرى خير صالح دين ، أخذ السبع من شيخنا أبى المعالى محمد بن احمد بن اللبان وأبى محمد عبد الوهاب بن السلار ، وتصدر للاقراء بالجامع الاموى وانتفع به جماعة مع التقوى والسكون وهو فى زيادة علم وخير قرأ عليه السبع صدقة بن سلامة الضرير ، ثم رحل إلى مصر فقرأ ختمة بالعشر على أبى الفتح محمد بن احمد بن محمد العسقلانى ، وعاد إلى دمشق فأقرأ بها وبالقدس والخليل وغير ذلك .

٦٠٤ ـ احمد بن محمد بن محمد أبو جعفر القيسى القرطبى ويقال له أبو حجة

---

(٢) على هشام ع (٣) (احدا): زادها الضباع (٨) الخلقانى ق الخلقانى ع (١٢) ٦٠٢: راجع ٥٨٩

صالح خير ، أخذ القراآت عن أبى القاسم بن الشراط وكان من العابدين ، مات فى الاسر عن بضع وسبعين سنة فى حدود سنة خمس وثلاثين وستمائة .

٦٠٥ ـ احمد بن محمد بن محمد بن محمد بن سيار أبو طاهر المقرى شيخ ، قرأ على أبى الفرج محمد بن احمد بن ابراهيم الشنبوذى ، قرأ عليه أبو الحسن ابن فارس الخياط .

٦٠٦ ـ (ك) احمد بن محمد بن محمد المكى ، روى الحروف عن على بن عبد العزيز البغوى ، روى الحروف عنه خلف بن ابراهيم بن خاقان .

٦٠٧ ـ احمد بن محمد بن مردة أبو العباس المسجدى الاصبهانى ، قرأ على علىّ بن محمد بن يوسف العلاف ، قرأ عليه اسماعيل بن الحسن العلوى .

٦٠٨ ـ احمد بن محمد بن محمد بن موسى أبو بكر القسرى المقرى يعرف باللاقطى ، قرأ على أبى العباس المطوعى ، قرأ عليه سليمان بن ابراهيم الاصبهانى .

ابو بكر بن الجزرى

٦٠٩ ـ احمد بن محمد بن محمد بن محمد بن على بن يوسف بن الجزرى ابو بكر ابنى ، ولد ليلة الجمعة سابع عشر شهر رمضان سنة ثمانين وسبعمائة بدمشق فادرك الصلاح محمد بن احمد بن أبى عمر آخر أصحاب ابن البخارى وأجازه وكذلك اجازه المشايخ المسندون اذ ذاك كابن قاضى شهبه وابن عوض والتاج بن محبوب وأبى السلار والحافظ ابن المحب وحضر عند بعضهم وسمع من آخرين ، وختم القرآن سنة تسعين وصلى به سنة احدى وحفظ الشاطبية والرائية وقصيدتى فى العشر ولما رحلت بأخيه لقراءة القراآت على ابن العسقلانى آخر أصحاب التقى الصايغ قرأ معه عليه قطعة من أول القرآن وسمع عليه جميع القرآن بالقراآت الاثنتى عشرة بقراءة أخيه أبى الفتح وسمع أيضا عليه الشاطبية والعنوان وأجازه وسمع العنوان أيضاً بقراءتى على الصلاح بن البلبيسى وأجازه الصلاح بن الاعزازى آخر أصحاب ابن مومن وفى الرحلة الثافية قرأ القراآت العشر والشاطبية على ابراهيم بن احمد الشامى وأكمل علىّ أيضاً القرآن بالقراآت

[٣] ٦٠٥ : لا ك [٩] يوسف بن العلاف ك [١٠] القسرى ع القسوى ق القسوي ك [١١] باللانطى ق [١٢] ٦٠٩ لا ك [١٨] وقصيدتين ق [١٩] فقراع وقرا ق

العشر وقرأ علىّ كتابىّ النشر و (التقريب) والطيبة وسمعها غير مرة وحفظ كتباً وأقرأ وكتب عن الشيخ الحافظ العراقى وغيره وسمع البخارى من على ابن (بياض) خطيب جامع الحوزة ، ولما دخلت الروم لحقنى بكثير من كتبى فأقام عندى يفيد ويستفيد وانتفع به أولاد الملك العادل محمد بن عثمان الكامل محمد والسعيد مصطفى والاشرف وولى الجامع الاكبر البايزيدى بمدينة بروسة وكان فى خير وازدياد مع الدين والعفاف الوافر أسعده الله وبارك فيه ثم لما وقعت الفتنة التيمرية بالروم كان معى عند ما طلبنى الأمير تيمورلنك فأرسله عنه رسولا إلى السلطان الناصر فرج بن برقوق ففارقنى نحو عشرين سنة هو بالروم وأنا بالعجم ، فلما يسر الله تعالى لى الحج فى سنة سبع وعشرين وثمانمائة كتبت اليه فحضر عندى واجتمعنا بمصر نحو عشرة أيام وتوجهت الى الحج وجاورت وأقام هو بمصر من شوال وإلى شوال سنة ثمان فحج معى سنة ثمان ورجعنا جميعا إلى الديار المصرية وتوجه إلى الروم ليحضر أهله ففارقته بدمشق فى جمادى الآخرة سنة تسع ، ولما كان بمصر فى غيبتى وأنا مجاور بمكة شرح طيبة النشر فاحسن فيه ما شاء مع أنه لم يكن عنده نسخة بالحواشى التى كنتُ كتبتها عليها ومن قبل ذلك شرح مقدمة التجويد ومقدّمة علوم الحديث من نظمى فى غاية الحسن ، وولاه السلطان الاشرف برسباى وظائف أخيه أبى الفتح رحمه الله التى كان أخذها عنى مشيخة الاقراء بالمدرسة العادلية الكبرى والمشيخة الكبرى بمدرسة أم الصالح وتدريس الصلاحية بدمشق والتصدير بالجامع الاموى وتدريس الاتابكية بسفح قاسيون فحضرت درسه مع قضاة القضاة والعلماء ، وتوجه لاحضار أهله من الروم وتوجهت أنا كذلك إلى العجم والله تعالى يجمع شملنا فى خير وذلك سنة تسع وعشرين

---

[٣] دخلت الروم ق رحلت ع وكان بعده بياض ثم ملاه غير كاتب النسخة بقوله (الى الروم) [٤] العادل محمد ق العادل ع [٥] الاشرف محمد ق ، برصة ق [٦] وهو مع ذلك فى خير ق [١٠] نحو ستة عشرة ق وفى ع بياض بين (نحو) و(عشرة) [١٩] الاتابكية ع الكاملية ق [٢٠] قضاة القضاة ق وكان كذلك فى ع ثم صحح فصار (قاضى القضاة) .

وثمانمائة ، ولما ولد واتفقت ولادته ليلة وقعة بدر أنشدنا الشيخ العالم الاديب أبو عبد الله محمد بن احمد الشرفى الاندلسى من نظمه فى ذلك .

احمد بن محمد بن أبى محمد يحيى اليزيدى هو احمد بن محمد بن يحيى يأتى إن شاء الله تعالى .

احمد بن محمد بن مقدام هو احمد بن محمد بن احمد بن مقدام تقدم .

٦١٠ - احمد بن محمد بن أبى المكارم أبو العباس الواسطى الخياط المعروف بابن دله بكسر الدال المهملة وتشديد اللام شيخ محقق أديب ، قرأ على عبد السميع بن غلاب وعلى بن مسعود صاحبى هبة الله بن قسام عن أبى العز ، ونظم كتاب المبهرة فى القراآت العشر ، روى عنه القراءة حسن بن صالح القوسانى ، رأيت من نظمه كتاب المغنية فى العشر على طريق درر الافكار عن كل شيخ راو ورأيت له أيضاً كتاب المبهرة فى قراآت العشرة أرجوزة وفيها أيضا عن كل راو واحد إلا عاصما فذكر عنه أبا بكر وحفص رواها عنه بالاجازة على بن عبد العزيز بن محمد الاربلى وسمعها الصفى أبو بكر بن احمد بن محمد ابن العاقل السلامى وقرأها عليه شيخنا الحافظ أبو محمد عبد الله بن محمد بن أبى بكر بن خليل المكى فى ذى القعدة سنة تسع وسبعمائة ، توفى فى ربيع الآخر سنة ثلاث وخمسين وستمائة .

ابن دله

احمد بن محمد بن المور أبو عمر القيسى هو احمد بن محمد بن عمر بن المور تقدم .

٦١١ - احمد بن محمد بن موسى بن الصباح الخزاعى ، روى الحروف عن البزى ، روى عنه الحروف أبو الشيخ عبد الله بن محمد بن جعفر الاصبهانى الحافظ

٦١٢ - احمد بن محمد بن هارون أبو العباس التميمى الاندلسى مقرى ، أظنه قرأ على أبى الحسن شريح فيما أحسب ، قرأ عليه ابراهيم بن وثيق ، وتوفى فى حدود سنة عشرين وستمائة .

٦١٣ - احمد بن محمد بن هارون بن سليمان بن على أبو بكر الرازى الديبلى

---

[٢] الشرفى ع المستوفى ق [٩] المبهرة ق المبهرع [١١] ورأيت - [١٥] وسبعماية : لا ك ، المبهرة ق المجهرة ع [١٥] ربيع الاول ك . [١٨] الخزاعى ق ك لا ع

البغدادى يعرف بالهبيرى مقرى معروف ، ذكر أنه قرأ على الفضل بن شاذان وروى القراءة عرضا عن حسنون بن الهيثم صاحب هبيرة ثلاث ختمات سنة تسع وثمانين ومائتين فانكر عليه فقال قرأت على عامر بن عبد الله عنه ، قرأ عليه أبو العلاء محمد بن يعقوب الواسطى القاضى ، مات فى رجب سنة سبعين وثلثمائة وهو فى عشر المائة ، قال الذهبى وأما عبد الباقى بن الحسن فسماه محمد ابن احمد بن هارون وأثبت الدانى قراءته عرضاً على حسنون والله أعلم ، قلت الذى أثبت الدانى قراءته على حسنون هو محمد بن احمد بن هارون الرازى وهو غير هذا ذاك ثقة مأمون وأما احمد هذا فقال أبو بكر الخطيب عنه كان غير مقبول فى القراءة وسيأتى ذاك ، قال القاضى أبو العلاء سألته عن مولده فقال سنة خمس وسبعين ومائتين وقرأت على حسنون سنة ثمان وثمانين وتسع وثمانين ، ومات ابن هارون هذا سنة سبعين وثلثمائة يوم الاثنين لسبع بقين من رجب

٦١٤ - (ف) احمد بن محمد بن هارون أبو بكر الدارمى كذا ذكره أبو العز فى رواية هبيرة عن حفص فصحفه الكاتب وهو الذى قبله .

٦١٥ - (س غا) احمد بن محمد بن هارون أبو عبد الله الصيدلانى يعرف بابن الوراق كذا هو فى المستنير فى موضع وسماه فى رواية الدورى عن الكسائى محمد بن هارون وسماه فى غاية الحافظ أبى العلاء ، قرأ على احمد بن محمد ابن احمد بن فرح ، قرأ عليه أبو الحسن الحمامى ، وقد اختلف فى اسمه ونسبه كما تقدم فى احمد بن عبد الله وهذا هو الصحيح والله أعلم .

احمد بن محمد بن هارون بن بقرة هو احمد بن محمد بن عبد الرحمن بن هارون تقدم .

٦١٦ - احمد بن محمد بن الهودار أبو الحسين الاصبهانى ، ذكر أبو على الرهاوى أنه قرأ عليه بحلب عن قراءته على عمر بن احمد الكاغدى .

٦١٧ - (ج ك) احمد بن محمد بن هيثم أبو الحسن الشعرانى الدينورى الصوفى ، قرأ على (ك) احمد بن عبد الله بن هلال و(ج) أبى الحسن الرعينى

[١١] سنة ستين ق [١٥] فى موضع - هارون وسماه : فى ع ق بالهامش وغير موجود فى ك

صاحب عبد الرحمن بن داود بن أبى طيبة ، قرأ عليه (ك) زيد بن على وروى الحروف عنه (ج) عبد الواحد بن عمر .

٦١٨ - (س) احمد بن محمد بن واصل أبو العباس الكوفى مقرى حاذق، قرأ على الكسائى وعلى محمد بن سعدان عن سليم والمسيبى .

٦١٩ - (ج) احمد بن محمد بن يحيى بن زكريا أبو الحسين الصدفى المصرى المعروف بابن بلغاريّة ، روى القراءة عن (ج) عبيد بن محمد صاحب داود ابن أبى طيبة ، روى القراءة عنه عمر بن محمد الحضرمى امام جامع مصر .

احمد بن محمد بن يزده هو احمد بن محمد بن الحسين بن يزده تقدم .

٦٢٠ - (ج ك) احمد بن محمد بن يحيى بن المبارك اليزيدى أبو جعفر البغدادى متقن ، قرأ على جده أبى محمد اليزيدى ، روى القراءة عنه أخوه عبيد الله بن محمد وابن أخيه يونس بن على .

ابن نحلة سبط السلعوس

٦٢١ - احمد بن محمد بن يحيى بن نحلة بحاء مهملة المعروف بسبط السلعوس أبو العباس النابلسى ثم الدمشقى أستاذ ماهر ورع صالح ، ولد سنة سبع وثمانين وستمائة ، وقرأ بدمشق على ابن بضحان ومحمد بن احمد بن ظاهر البالسى ثم رحل إلى القاهرة وقرأ بها على أبى حيان لعاصم ثم على الصايغ بمضمن كتب ثم قرأ القراآت على الجعبرى بالخليل وعلى ابن جبارة بالقدس ثم العشر على ابن مومن ، فقدم دمشق وكتب وحصل و أقرأ بالجامع الاموى احتسابا قرأ عليه شيوخنا محمد بن احمد بن اللبان واحمد بن ابراهيم بن الطحان والنصير محمد بن محمد بن ابراهيم الجزرى وانتفع به خلق كثيرون وهو أحد الاثنين اللذين أجازهما ابن بضحان باقراء القراآت ، مات فى رجب سنة اثنتين وثلاثين وسبعمائة بدمشق وشيعه خلق رحمه الله .

ابو حسان بن الاشعث

٦٢٢ - (ع) احمد بن محمد بن يزيد بن الاشعث بن حسان القاضى أبو بكر العنزى البغدادى المعروف بأبى حسان امام ثقة ضابط فى حرف قالون

---

[٣] الكوفى ق لا ع ك ، على أبيه عن الكسائى ك [٥] أبو الحسن الصدفى ك .
[٢٣] بان حسان ك .

ماهر محرر ، قرأ على (ع) أبى نشيط صاحب قالون و(س) احمد بن زرارة عن سليم ، روى القراءة عنه (مب ك) ابن شنبوذ و(ت مب ف ك) احمد ابن بويان و(ك) على بن سعيد بن ذؤابة ، قال الذهبى توفى قبل الثلاثمائة فيما أحسب .

٦٢٣ ـ احمد بن محمد بن يزيد بن صالح أبو حازم الأسدى الحمصى الضرير المؤدب ، روى القراءة عرضا عن هشام وابن ذكوان ، روى القراءة عنه عرضاً احمد بن محمد بن عبد الأعلى الحارثى .

٦٢٤ ـ احمد بن محمد بن يعقوب ، روى القراءة عن أبى بكر بن مقسم ، روى القراءة عنه منصور بن احمد العراقى .

٦٢٥ ـ احمد بن محمد بن يوسف بن مردة الاصبهانى ، روى كتاب السبعة لابن مجاهد سماعا من أبى حفص عمر بن ابراهيم الكتانى ، سمعها منهما أبو على الحسن بن احمد الحداد .

٦٢٦ ـ احمد بن محمد بن القباب أبو العباس مقرى بحرف ورش ، قرأه على اسماعيل بن عبد الله النحاس ، قرأه عليه محمد بن عبد الله المقرى .

٦٢٧ ـ احمد بن محمد الوراق أبو العباس الرافقى ، قرأ على السوسى ، روى القراءة عنه ابراهيم بن عبد الرزاق .

٦٢٨ ـ احمد بن محمد القصبى كذا وقع فى الاعلان للصفراوى وصوابه احمد بن عبد الرحمن بن احمد بن الحسين تقدم .

٦٢٩ ـ احمد بن محمد أبو العباس الصقلى ، قرأ على قسيم بن مطير وعلى بن داود الدارانى واسحاق السراك البكرى وأبى الفتح فارس بن احمد ، قرأ عليه محمد بن أبى الحسن بن نبت العروق الصقلى .

٦٣٠ ـ (ك) احمد بن محمد أبو الحسن المؤدب شيخ ، روى اختيار أبى حاتم عن (ك) أبى بكر محمد بن الحسن بن دريد ، قرأ عليه (ك) أبو بكر ابن مهران .

---

[٢] و(ـ ى س ك) احمد ق [١٩] قسم بن مطير ق [٢٢] ابو الحسين المؤدب ك

٦٣١ - (ك) احمد بن محمد أبو بكر الرقى الشامى المعروف بالمرعشى ويقال له أيضاً الخوزى مقرى خوزستان ، قرأ على (ك) سلامة أبى نصر الموصلى وزيد بن على وهبة الله بن جعفر و(ك) ابراهيم بن عبد الرزاق ، قرأ عليه (ك) أبو الفضل عبد الرحمن بن احمد الرازى بايذج من خوزستان و(ك) عبد الملك بن عبدويه .

٦٣٢ - احمد بن محمد الداجونى البغدادى الادمى ، عرض على محمد بن يحيى الكسائى ، أخذ القراءة عرضاً عنه أبو احمد السامرى وحده ، قلت فكيف يصح قراءة السامرى على محمد بن يحيى على ما أسنده صاحب العنوان ولكن الظاهر انه كان بينهما رجل أما هذا أو ابن مجاهد فسقط من الكتابة وسنوضح ذلك فى ترجمة السامرى .

٦٣٣ - (ج) احمد بن محمد أبو بكر الدجاجى ، قرأ على (ج) محمد بن على ابن حسان و(ج) محمد بن عيسى بن حيان ، قرأ عليه (ج) أبو احمد عبد الله ابن الحسين السامرى .

٦٣٤ - (ج) احمد بن محمد أبو العباس الهمدانى بالسكون البغدادى شيخ ، روى القراءة عن احمد بن محمد الدهقان و(ج) عبد الله بن ابراهيم بن قتيبة ومحمد بن الجهم و(ج) محمد بن احمد بن نصر بن أبى حكمة ، روى القراءة عنه (ج) أبو طاهر عبد الواحد بن أبى هاشم .

٦٣٥ - (ص) احمد بن محمد الشاهد أبو الطيب السامرى المعروف بالدلاء مقرى ، روى القراءة عرضاً عن (ص) أبى أيوب الضبى و(ص) احمد بن عثمان الادمى و(ص) عبد الله بن بكار ، روى القراءة عنه عرضاً الحسن بن محمد الفحام قال ومنه تلقنت حرف الكسائى .

٦٣٦ - (مب ك) احمد بن محمد أبو بكر الادمى مقرى معروف ، روى القراءة عرضاً عن (مب ج) محمد بن عمر بن سليمان بن أبى مذعور عن ترك الحذاء وعلى (ج ك) سليمان بن يحيى ، روى القراءة عنه عرضاً عبد الغفار

[١٨] آخر ترجمة ٦٣٤ مؤخر فى ق ك بعد ٦٣٥ [٢٣] مدعورع .

الحضيني ومحمد بن عبد الرحمن بن احمد شيخ عبد الباقي .

٦٣٧ ـ احمد بن محمد أبو العباس الجبلي بالجيم والموحدة ، قرأ على جعفر ابن عبد الله ومنه تلقن القرآن ، روى عنه عبد المنعم بن غلبون .

٦٣٨ ـ احمد بن محمد أبو عمر الجراوى بجيم وراء مخففة القيسى ، قرأ على أبي الطيب بن غلبون وسمع مؤلفاته ، ونزل اشبيلية فأقرأ بها ثم انتقل الى مصر فتصدر حتى مات ، توفى سنة سبع وأربعمائة .

٦٣٩ ـ (ك) احمد بن محمد الجريرى ، روى القراءة عرضاً عن (ك) مدين ، روى القراءة عنه (ك) احمد بن سنجار .

٦٤٠ ـ (ك) احمد بن محمد السعيدى ، قرأ على علىّ بن الحسن عن ابن الرومى ، روى القراءة عنه (ك) منصور العراقى .

٦٤١ ـ احمد بن محمد أبو الحسن القنطرى نزيل مكة شيخ مقرى ، قرأ على الحسن بن محمد بن الحباب وعمر بن ابراهيم الكتانى وعلى بن محمد بن يوسف العلاف ومحمد بن احمد الشنبوذى ومحمد بن الحسن بن علان واحمد بن عبد العزيز بن نفيس ، قرأ عليه محمد بن شريح واحمد بن عمار المهدوى ، وقال الدانى توفى بمكة سنة ثمان وثلاثين وأربعمائة ولم يكن بالضابط ولا بالحافظ .

٦٤٢ ـ احمد بن محمد أبو العباس الوالبى ، روى القراءة عرضاً عن سليم ، روى القراءة عنه عبد الله بن محمد بن عيسى .

٦٤٣ ـ احمد بن محمد أبو جعفر القيسى القرطبى مقرى نحوى ماهر ، قرأ على أبى الحسن بن الشراط ، وبرع فاختصر التبصرة لمكى وألف فى النحو كتابا ، وتصدر بقرطبة فلما أخذت انتقل عنها ثم ركب فى البحر فأسر وعذب حتى مات سنة ثلاث وأربعين وستمائة رحمه الله .

٦٤٤ ـ احمد بن محمد أبو العباس الانصارى الحروبى ، قرأ على أبى الحسن على ابن احمد بن كرز ، قرأ عليه عبد الصمد بن عبد الرحمن بن أبى رجاء بوادى آش .

٦٤٥ ـ احمد بن محمد أبو جعفر القرشى العبدرى الغرناطى يعرف بابن

[١١] (ك) احمد بن محمد ق [١٦] الوالمى ق الوابلى ك [٢٢] الجروبى ك .

رجويه مقرى عارف ضابط ، كفّ بصره صغيراً ، وقرأ على أبى عبد الله بن عروس وأبى عبد الله السرقسطى وأبى جعفر بن السيلم وأبى على السكونى مات فى آخر شوال سنة سبع عشرة وستمائة عن ثمانين سنة .

٦٤٦ — (ك) احمد بن محمد أبو الحسن المادرانى الواسطى شيخ مقرى ضابط ، قرأ على (ك) عبد الله بن الحسين العلوى و(ك) عبد الله بن الاقطع ، قرأ عليه (ك) الهذلى وأثنى عليه وانقلب عليه فى موضع فقال محمد بن احمد.

٦٤٧ — احمد بن محمد أبو جعفر الاسدى مقرى حسن الصوت خير كان امام جامع غرناطة ، أخذ القراآت عن عبد الرحمن بن محمد الخزرجى ، توفى قبل السبعين وخمسمائة بيسير .

٦٤٨ — (ك) احمد بن محمد النوشجانى أبو زرعة الخطيب بكازرون ، قرأ على (ك) أبى الحسن على بن جعفر السعيدى ، قرأ عليه (ك) أبو القاسم الهذلى.

احمد بن محمد المقرى شيخ عبد الباقى هو احمد بن محمد بن بشر بن الشارب تقدم.

٦٤٩ — احمد بن محمد بن مالك الاسكافى كذا سماه أبو العز وغيره والصواب محمد بن محمد بن احمد بن مالك يأتى .

٦٥٠ — احمد بن محمد أبو محمد البيسانى كذا قيل والظاهر أنه محمد بن احمد بن محمد بن عبد الله كما فى المستنير وذكره الحافظ الذهبى يأتى .

احمد بن محفوظ هو احمد بن محمد بن عمر بن محمد بن محفوظ تقدم .

٦٥١ — (ك) احمد بن مسرور بن عبد الوهاب أبو نصر الخباز البغدادى شيخ جليل مشهور ، قرأ على منصور بن محمد بن منصور صاحب ابن مجاهد و(ك) على بن احمد الحمامى وعلى بن اسماعيل القطان و(ك) ابراهيم بن احمد الطبرى وعمر بن ابراهيم الكتانى والمعافا بن زكريا ، قرأ عليه أبو طاهر بن سوار وأبو منصور محمد بن احمد الخياط و(ك) أبو القاسم الهذلى والحسن بن احمد بن على الشهرزورى وعلى بن الفرج الدينورى وعبد السيد بن عتاب واحمد بن الحسن القطان وعبد الملك بن احمد وأبو معشر

ابو نصر الخباز

[١] رجويه ق ك رحويه ع .

الطبرى ، وألف كتاب المفيد فى القراآت ، توفى فى جمادى الاولى سنة اثنتين وأربعين وأربعمائة .

٦٥٢ - احمد بن محمود الشيرازى أبو محمد المنعوت بالفخر المعروف بالعشرة مقرى ناقل ، قرأ على أصحاب الداعى وأظنه تلا على العز الفاروثى ، وأقرأ بالعشرة مدة بشيراز حتى صار يعرف بها ، مات فى الثامن عشر من القعدة سنة اثنتين وثلاثين وسبعمائة بشيراز وقبره مشهور .

ابن الحاجة شيخ تونس

٦٥٣ - احمد بن مسعود بن غالب أبو العباس البلنسى المعروف بابن الحاجة شيخ تونس فى زماننا مشهور عارف صالح ، قرأ على أبى عبد الله محمد ابن سعدان بن احمد بن برال الانصارى للثمانية وعلى أبى عبدالله محمد بن جابر الوادياشى وقرأ لنافع على محمد بن أبى زكريا بن عبد الله الحسنى وقرأ بعض القرآن على احمد بن محمد بن على الزواوى ، قرأ عليه صاحبنا أبو عبد الله محمد ابن محمد بن ميمون البلوى سنة اثنتين وسبعين وسبعمائة .

٦٥٤ - (س) احمد بن مسعود الزبيرى المصرى ، روى القراءة عن (س) محمد بن عبد الله بن عبد الحكم ، روى القراءة عنه (س) احمد بن الحسن بن شاذان و(س) عمر بن شاهين .

٦٥٥ - (مب ف ك) احمد بن مسعود أبو العباس السراج الجرمى الموصلى ويقال له أبو الحسن أيضاً ، أخذ القراءة عرضاً عن (مب ف ك) الدورى وهو من جلة أصحابه وعن (مب ك) عامر الموصلى وهو من حذاق أصحابه ، روى القراءة عنه عرضاً (مب ف ك) محمد بن حبيب الجارودى و(مب ك) محمد بن سعيد البزورى .

ابو بكر الياسي

٦٥٦ - (ج) احمد بن مصرف بن عمرو اليامى أبو بكر المقرى ، روى القراءة عن (ج) عبيد بن نعيم السعيدى صاحب الاعشى و(ج) أبى بكر بن عياش روى القراءة عنهما وعن ابراهيم بن زربى صاحب سليم وعن ابراهيم ابن طعمة صاحب حمزة وعن محمد بن الهيثم ، روى القراءة عنه (ج) احمد بن محمد بن عبد الرحمن الدهقان وعبد الله بن ابراهيم بن قتيبة .

٦٥٧ - (ج ك) احمد بن المعلى أبو بكر القاضى، روى القراءة عن (ج) ابن ذكوان و(ك) هشام، روى القراءة عنه (ج) احمد بن يعقوب النايب كذا رأيته فى جامع البيان وهو بعيد وسمع منه الحروف عن هشام (ك) الحسن بن حبيب.

احمد بن مقدام هو احمد بن محمد بن مقدام تقدم.

٦٥٨ - احمد بن منذر بن جمهور أبو العباس الازدى امام مقرى، قرأ على شريح بن محمد ومحمد بن خلف بن صاف، قرأ عليه ابراهيم بن وثيق بعد التسعين وخمسمائة.

٦٥٩ - (س ك) احمد بن منصور أبو جعفر المرادى، روى القراءة عن (س ك) محمد بن يزيد الرفاعى عرضاً، روى القراءة عنه عرضاً (س ك) عبد الله ابن عبد الجبار، ووهم فيه الهذلى فقال منصور بن يزيد المرادى وقال فى موضع محمد بن منصور والله أعلم.

٦٦٠ - احمد بن منصور أبو بكر النحوى، روى القراءة عن الكسائى، روى عنه الحروف عبيد الله بن عبد الرحمن الواقدى.

٦٦١ - (ج) احمد بن منصور السراج أبو بكر البغدادى، روى القراءة عن (ج) عبد الله بن عمرو بن أبى سعيد الوراق عن أبى موسى الانصارى عن المسيبى، روى عنه القراءة (ج) عبد الواحد بن أبى هاشم.

٦٦٢ - (ج) احمد بن منيع (بياض)، روى القراءة عن (ج) حسين ابن محمد المروذى عن حفص، روى القراءة عنه سبطه عبد الله بن محمد بن عبد العزيز البغوى.

ابو بكر بن مجاهد

٦٦٣ - (ع) احمد بن موسى بن العباس بن مجاهد التميمى الحافظ الاستاذ أبو بكر بن مجاهد البغدادى شيخ الصنعة وأول من سبع السبعة، ولد سنة خمس وأربعين ومائتين بسوق العطش ببغداد، قرأ على (ع) عبد الرحمن بن عبدوس عشر بن ختمة وعلى (ع) قنبل المكى و(س) عبدالله

---

[٥] جمهور ق ك جمهور ع [١٢] روى عنه الحروف: لا ع وفيها (ظ) علامة للظل وراجع ترجمة عبيد الله [١٨] المرودى ق المروزى ع

ابن كثير المؤدب صاحب أبي أيوب الخياط صاحب اليزيدى وروى الحروف سماعا عن (ج) اسحاق بن احمد الخزاعى ومحمد بن عبدالرحيم الاصفهانى و(ك) محمد بن اسحاق أبي ربيعة و(ف) محمد بن يحيي الكسائى الصغير و(ج) احمد ابن يحيي بن ثعلب و(ج ك) موسى بن اسحاق الانصارى و(ك) احمد بن فرح و(ج ك) محمد بن الفرج الحرانى و(ك) محمد بن فرج العسانى و(ت) ادريس بن عبد الكريم و(س ج ك) محمد بن الجهم و(ف ك) مضر بن محمد و(س ج ك) الحسن بن العباس بن أبي مهران و(ك) المفضل بن محمد الجندى و(س ج ك) احمد بن زهير وعبد الله بن احمد بن حنبل وعبدالله بن أبي داود و(مب ج) اسماعيل بن اسحاق القاضى واحمد بن محمد بن صدقة و(ج) الحسن ابن على بن حماد بن مهران و(مب) محمد بن عيسى الهاشمى و(ج) وهب بن عبدالله و(ج) محمد بن عيسى بن حيان و(ك) احمد بن سهل والحسن بن الحباب و(ج) محمد بن حمدون و(ج) محمد بن احمد بن واصل و(ج) احمد بن على الخزاز و(مب ك) احمد بن يوسف التغلبى و(ج) الحسن بن على الاشنانى و(ج) محمد بن جرير الطبرى ودلسه فقال فيه محمد بن عبد الله و(ج) محمد بن يحيي المروزى و(ج) محمد بن حماد بن ماهان وعلى بن موسى ومدين بن شعيب و(ج) الحسن بن سعيد الموصلى وعبدالله بن احمد بن سوادة وابراهيم ابن على العمرى والحسين بن بشر الصوفى و(ج ك) عبد الله بن محمد بن شاكر و(س ج ك) ابراهيم بن احمد الوكيعى و(ت) يحيي بن احمد المزوق واسماعيل ابن عبد الله الفارسى و(ج ك) احمد بن محمد بن بكر و(ج) احمد بن الصقر ابن ثوبان و(ك) عبد الرحمن بن محمد أبي سعيد الحارثى و(ك) الحارث بن محمد ابن اسامة، قرأ عليه وروى عنه الحروف (ك) ابراهيم بن احمد الحطاب وابراهيم بن عبد الرحمن بن احمد واحمد بن ابراهيم بن عبد الله الجلاء و(ك)

---

[٣] و(ف) محمد ق و(ت) محمد ع [٥] فرح ك [١٠] و(ج) وهب بن محمد بن (ج) محمد ق و(ج) وهب بن (ج) محمد ع [٢٠] و(ك) الحارث بن أبي اسامة ق و(ك) الحارث ابن أبي سامة ع .

احمد بن بدهن و(ك) احمد بن جعفر الخلال واحمد بن صالح بن عمر و(ك) احمد بن محمد بن بشر الشارب واحمد بن عبد الرحمن بن الفضل الولى وشاركه فى بعض شيوخه واحمد بن نصر الشذائى واحمد بن موسى بن عبد الرحمن و(س غاف) بكار بن احمد واسماعيل بن القاسم الصالحى و(مب) الحسن بن احمد بن عبد الغفار الفارسى والحسن بن محمد الكاتب وهو الحسن بن عبدالله ابن محمد و(مب ف ك) الحسن بن سعيد المطوعى و(ج) الحسين بن خالويه النحوى و(غا) الحسين بن عثمان المجاهدى و(ك) الحسين بن محمد بن حبش الدينورى وزاهر بن احمد السرخسى و(ف ك) زيد بن على و(س) صالح ابن ادريس وصالح بن محمد بن المبارك و(ك) طلحة بن محمد بن جعفر الشاهد وعبد الرحمن بن محمد بن خيران و(س) عبد السلام بن بكار و(ت ك) عبد الله بن الحسين أبو احمد السامرى و(س) عبد الله بن اليسع الانطاكى وعبد الرحمن بن المظفر وعبدالملك بن عصام وعبد الله بن على و(ك) عبدالملك ابن الحسن البزاز و(مب ك) عبد الغفار بن عبيد الله و(ك) عبد العزيز بن الحسن و(ت س ف) عبد الواحد بن أبى هاشم وشاركه فى بعض شيوخه و(ك) عبد الله بن يعقوب و(غا) عبيد الله بن احمد المعروف بابن البواب و(ف) عبيد الله بن ابراهيم مقرى أبى قرة وعقيل بن البصرى وعلى بن احمد ابن الطرسوسى وعلى بن اسحاق بن يزيد الحلبى وعلى بن بشران وعلى بن سعيد القزاز وعلى بن عبد الله الجلاء وعلى بن الحسن الجصاص وعلى بن محمد بن اسحاق المعدل وعلى بن عثمان بن حبشان و(س) عمر بن ابراهيم الكتانى و(غا مب ف) محمد بن احمد بن ابراهيم الشنبوذى ومحمد بن احمد بن عبدالرحمن الملطى و(ت ك) محمد بن احمد بن على بن الحسين الكاتب ومحمد بن الحسن ابن محمد بن مرة النقاش ومحمد بن على بن الجلندا و(ك) محمد بن غريب ومحمد بن عبد الله بن أشتة و(س غا ك) محمد بن عبد الله بن محمد أبو عمر

---

[٣] و(ب ك) احمد بن نصر ق [٨] و(س) صالح بن محمد ق [١٢] و(ك) عبد الملك بن عصام ق [١٣] البزارك [٢١] ومحمد بن الحسن : لعل الصواب و(محمد بن عبد الله) [٢٣] أبى عمرو ع

ومحمد بن نهار الحرتكى ومنصور بن محمد بن منصور القزاز و(ك) نصر بن يوسف و(س) أبو بكر الجلاء وهو احمد بن ابراهيم المتقدم و(مب ك) أبو الحسن على بن بشران وأبو عبد الله الفارسى وعبد الرحمن بن محمد بن خيران و(ك) أبو محمد البصرى و(ك) أبو الفضل بن أبى غسان ، وبعد صيته واشتهر أمره وفاق نظراءه مع الدين والحفظ والخير ولا أعلم أحداً من شيوخ القراآت أكثر تلاميذ منه ولا بلغنا ازدحام الطلبة على أحد كازدحامهم عليه حكى ابن الاخرم أنه وصل إلى بغداد فرأى فى حلقة ابن مجاهد نحواً من ثلاثمائة مصدر وقال على بن عمر المقرى كان ابن مجاهد له فى حلقته أربعة وثمانون خليفة يأخذون على الناس ، توفى يوم الاربعاء وقت الظهر فى العشرين من شعبان سنة أربع وعشرين وثلاثمائة رحمه الله تعالى .

٦٦٤ ـ احمد بن موسى بن عبدالرحمن أبو الفرج البغدادى شيخ ، قرأ على أبى بكر بن مجاهد وأبى طاهر بن أبى هاشم وعمر بن محمد بن زيدان ، روى القراءة عنه عبد المنعم بن غلبون .

ابو العباس البطرنى

٦٦٥ ـ احمد بن موسى بن عيسى بن أبى الفتح الاستاذ أبو العباس البطرنى الانصارى شيخ تونس ، قرأ على عبد الله بن يوسف الشبارتى ومحمد ابن محمد بن محمد بن احمد بن مشليون وعلى بن محمد بن احمد الكنانى لنافع وابن كثير وأبى عمرو ولكتاب التيسير وأبى محمد بن أبى بكر بن برطلة الازدى وسعد بن على بن زاهر ومحمد بن احمد بن ماجة لورش وصالح بن محمد بن وليد فيما ذكر واحمد بن محمد بن الغماز لنافع ومحمد بن احمد بن لبّ للسبع سوى الكسائى وروى الشاطبية عن أبى بكر عبد الله بن ابراهيم بن احمد الانصارى قراءة عليه عن السديد عيسى والسخاوى ، قرأ عليه الثمان أبو عبدالله محمد بن جابر الوادياشى ومحمد بن سعد بن احمد بن برّاك الانصارى واحمد بن فرحون بن عبد الله النفزى وروى عنه القراآت عبد العزيز بن عبدالرحمن بن عبد الواحد بن أبى زكنون ، وبعد صيته وعمر دهراً ونظم قراءة يعقوب من

[١٦] الكنانى ق . وقال الضباع الكناني

طريق الدانى نظماً حسنا ، قال الذهبى توفى قبل السبعمائة بتونس وكانت جنازته مشهورة .

٦٦٦ - (ك) احمد بن موسى بن أبى مريم أبو عبد الله وقيل أبو بكر ويقال أبو جعفر اللؤلؤى الخزاعى البصرى صدوق ، روى القراءة عن (ك) أبى عمرو بن العلاء وعاصم الجحدرى وعيسى بن عمر الثقفى واسماعيل القسط، روى القراءة عنه (ك) روح بن عبد المؤمن ومحمد بن عمر بن الرومى ونصر ابن على وعبد الكريم بن هاشم وخليفة بن خياط .

٦٦٧ - احمد بن موسى أبو العباس الفروخانى .

ابو جعفر الصفار

٦٦٨ - (س ف ك) احمد بن موسى أبو جعفر ويقال أبو العباس الصفار البغدادى المعدّل ، قرأ على (س ك) عمرو بن الصباح و(س ف ك) أبى شعيب القواس البغدادى و(س ك) العباس بن الفضل الصفار و(س) محمد بن الفضل زرقان و(س) حمدان بن أبى عثمان الدقاق ، قرأ عليه (ف) ابن شنبوذ و(ك) محمد بن أبى جعفر بن أبى أمية ومحمد بن عمران التمار و(س) عبد الوهاب بن العباس المسكى وروى عنه (ج ك) أبو احمد السامرى عن (ك) ابن شنبوذ عنه.

٦٦٩ - احمد بن موسى الموصلى أبو القاسم الحنبلى نزيل دمشق صالح عارف مجود فصيح ، قرأ على عبد الصمد بن أبى الجيش، توفى سنة عشر وسبعمائة وقد شارف الستين .

ابو العباس اللبان

٦٧٠ - احمد بن مؤمن بن أبى نصر أبو العباس الاسعردى نزيل دمشق المعروف باللبان مقرى حاذق مجود ، قرأ على أبى شامة والشيخ زين الدين الزواوى ، وجلس تحت الذسر فأقرأ وكان دينا متواضعاً ، وهو والد الشيخ أبى عبد الله بن اللبان الفقيه الشافعى الصوفى الشاذلى ، مات فى جمادى الاولى سنة ست وسبعمائة عن سبعين سنة .

٦٧١ - (ك) احمد بن ميمونة بنت أبى جعفر ، روى القراءة عن (ك) أمه ميمونة روى القراءة عنه (ك) محمد بن اسحاق المسيبى .

---

[٨] الفروخانى ع [١٤] وعن (ك) ابن شنبوذ ع [٢٠] الزواوى ع البطاوق النساوى ك

احمد بن نحلة هو احمد بن محمد بن يحيى بن نحلة تقدّم .

٦٧٢ - (س مب ج ك) احمد بن نصر بن شاكر بن أبى رجاء عمار أبو الحسن الدمشقى مقرى مشهور ، قرأ على ابن ذكوان وعرض أيضا على (س مب ج ك) الوليد بن عتبة ، روى القراءة عنه عرضاً (س) عبد الله بن عبد الله الفتوى و(مب ج ك) أبو الحسن بن شنبوذ وأبو الحسن بن الاخرم وروى النسائى عنه ، توفى سنة اثنتين وتسعين ومائتين .

ابوبكر الشذائى ٦٧٣ - (س غا مب ك ج) احمد بن نصر بن منصور بن عبد المجيد بن عبد المنعم أبو بكر الشذائى البصرى امام مشهور ، قرأ على (مب) عمر بن محمد ابن نصر الكاغدى و(مب) الحسن بن بشار بن العلاف صاحبى الدورى وابن مجاهد و(ك) ابن الاخرم و(ك) محمد بن جعفر الحربى و(س غا مب ف ك) ابن شنبوذ و(مب ك) نفطويه و(مب ج) محمد بن احمد الداجونى الكبير وأبى مزاحم موسى الخاقانى و(مب ك) عبد الله بن الهيثم البلخى صاحب يونس و(ك) احمد بن سهلان و(ك) اسحاق بن احمد النحوى و(ك) محمد بن ابراهيم السواق و(ك) الحسن بن وصيف و(مب) أبى عثمان سعيد ابن عبد الرحيم الضرير و(مب ك) محمد بن موسى الزينبى و(مب ك) محمد بن المعلى و(ك) على بن احمد بن مروان و(ك) حماد بن احمد و(مب) احمد بن محمد بن اسماعيل الادمى وأبى الحسين بن المنادى و(مب) أبى على النقار و(مب) عبد الرحمن بن اسحاق الكوفى و(ك) احمد بن محمد الدقاق و(ك) احمد بن الليث الفرائضى واحمد بن حماد المنتى و(مب) احمد بن عثمان بن بوياد و (مب ك) احمد بن محمد بن عبد الصمد الرازى و(مب) الحسن بن على ابن العلاف و(ك) احمد بن يوسف و(ك) محمد بن الخليل بن أبى أمية و (مب) على بن ابراهيم بن سلمة القطان و(مب) احمد بن مالك القصار و(مب ك) عبد الوهاب بن عيسى بن الشفق و(مب) احمد بن ابراهيم بن

[٦] النسائى عنه ك النسائي ع ق [١٤] و(مب ك) الحسن بن وصيف ق
[٢٠] و (ك) احمد بن محمد ق [٢١] الغلاف ك

مروان القصبانى و(ك) الحسن بن داود و(مب) محمد بن سعيد البزورى و(ك) محمد بن ابراهيم الاهناسى وأبى بكر محمد بن هارون التمار وعلى بن احمد ابن نقيش و(ك) القاسم بن عبد الوارث فيما ذكره الهذلى وهو بعيد وغلط الهذلى فى قوله أنه قرأ على (ك) ابراهيم بن احمد البزورى وقرأ على (ك) الحسن بن الحباب و(ك) احمد بن سهل الاشنانى وأبى سلمة عن أبى الحسين ابن عمرويه ، قرأ عليه (ك) أبو الفضل الخزاعى و(ك) احمد بن عثمان بن جعفر المؤدب و(ك) أبو عمرو بن سعيد البصرى و(ك) الحسن بن على الشاموخى و(ك) محمد بن أبى شيخ ومحمد عمر بن زلال و(ف) محمد بن القاسم التكريتى و(ك) على بن محمد البرزندى و(ك) أبو عاصم عبد الواحد بن ابراهيم ومحمد بن الحسين الكارزينى وعلى بن جعفر السعيدى و(ك) على بن احمد الجوردكى و(ك) على بن الحسين الكازرونى وابراهيم بن احمد الطبرى واحمد ابن محمد بن احمد الحدادى وعلى بن محمد الخبازى وأبو على محمد بن احمد بن عبدالله اللالكائى ومحمد بن عبد الواحد الحروف ، قال الدانى توفى بالبصرة سنة سبعين وثلثمائة وقال الذهبى سنة ثلاث وسبعين وهو الصحيح فى ذى القعدة وقيل سنة ست .

٦٧٤ ـ (ج) احمد بن نصر أبو جعفر الترمذى ، روى القراءة عن (ج) أبى مروان محمد بن عثمان العثمانى صاحب قالون ، روى عنه بواسطة (ج) عبد الواحد بن عمر فقال حدثنا عنه بعض أصحابنا .

٦٧٥ ـ احمد بن نصر أبو عبد الله النيسابورى المقرى متصدر ، روى الحروف عن محمد بن عبد الرحمن النيسابورى وسمع عبد الله بن محمد ، روى عنه الحروف أبو عبد الرحمن احمد بن شعيب النسائى وسمع منه محمد بن اسحاق بن حذيفة ، مات سنة خمس وأربعين ومائتين .

٦٧٦ ـ (ك) احمد بن نصر البغدادى شيخ ، قرأ على زيد بن على فيما

[١٤] زيد فى آخر ٦٧٣ فى ق (يعنى فى ذى القعدة) وفى ك (صاحب قالون)
[١٧] صاحب قالون : صاحب ايوب العباسى ق لا ع ك وراجع سطر ١٤ .

ذكر ، قرأ عليه أبو القاسم الهذلى .

٦٧٧ ـ (ج) احمد بن النضر بن بحر أبو جعفر العسكرى ، قرأ على (ج) هشام ، والنضر بالمعجمة ، تفرد بالقراءة عنه (ج) أبو بكر محمد بن الحسن النقاش ، توفى سنة تسعين ومائتين .

٦٧٨ ـ احمد بن نعمة بن سالم أبو العباس النابلسى الحنبلى أستاذ ماهر ، قرأ على النور على بن يوسف الشطنوفى ، قرأ عليه شيخنا شمس الدين محمد بن عبد القادر الحنبلى النابلسى ، توفى عائداً من دمشق بجنين فى رابع عشر من رجب سنة سبع وأربعين وسبعمائة وحمل إلى نابلس فدفن بها .

احمد بن نفيس هو احمد بن سعيد تقدم .

احمد بن هارون بن بقرة هو احمد بن محمد بن عبدالرحمن بن هارون تقدم

٦٧٩ ـ احمد بن أبى هارون أبو القاسم التميمى الاشبيلى أستاذ ، قرأ على عبيد الله بن اللحيانى عن شريح واحمد بن عيسون هذا هو الصحيح وأجازه أبو الحسن شريح ، قرأ عليه ابن وثيق سنة سبع وتسعين وخمسمائة .

احمد بن هاشم هو احمد بن على بن هاشم تقدم .

٦٨٠ ـ احمد بن هبة الله بن احمد بن الكراية الشيخ أبو العباس الجزرى ، قدم بغداد وقرأ بها على أبى سعد محمد بن عبد الجبار بن محمد الفارسى الجويمى العشر وغيرها سنة سبع وخمسمائة ، وقفت له على تأليف فى قراءة الحسن البصرى ذكر عنه عشر روايات فرأيته حسن الكلام .

ابو الفضل بن عساكر

٦٨١ ـ احمد بن هبة الله بن احمد بن محمد بن الحسن بن هبة الله بن عبدالله ابن الحسين شرف الدين أبو الفضل بن عساكر الدمشقى ثقة مسند صالح أصيل ، حدث بحروف العشرة واختيار أبى حاتم من كتاب الغاية لابن مهران اجازة عن المؤيد بن محمد بن على الطوسى وزينب ابنة عبد الرحمن بن الحسن الشعرية بسماعهما من زاهر بن طاهر الشحامى ، رواها عنه الحافظ أبو عبدالله

---

[٢] بحر ع بحراك [٧] بحين ك لا ع ، عشر فى رجب ق عشرى رجب ع عشر رجب ك [١٧] الجويمى ك الجرمى ع الجرمى ق .

محمد بن احمد بن عثمان الذهبي قراءة وشيخانا عمر بن الحسن بن مزيد المراغي ومحمد بن عبد الله الصوفي الصفوي اجازة وحدثني عنه بالقراآت السبع شيخنا أبو العباس احمد بن الحسين الكفري اذنا ، توفي سنة تسع وتسعين وستمائة بدمشق

٦٨٢ ـ احمد بن هشام أبو العباس الحزامي الزورتالي ، قرأ على خلف بن ابراهيم الحصار وعبد العزيز بن عبد الملك بن شفيع ، قرأ عليه عبد الرحمن ابن محمد بن غالب الأنصاري .

(ك) احمد بن الهيثم هو احمد بن ابراهيم بن الهيثم تقدم .

٦٨٣ ـ (ك) احمد بن الهيثم بن خالد ، روى القراءة عرضاً عن (ك) السمرقندي عن قتيبة ، روى القراءة عنه عرضاً (ك) احمد بن القاسم بن محمد الغزالي .

٦٨٤ ـ (س ج) احمد بن واصل البغدادي ، روى القراءة عن (ج) اليزيدي و(س) الكسائي ، روى عنه (ج س) ابنه محمد بن احمد بن واصل.

٦٨٥ ـ احمد بن وليد بن هشام بن أبي المفوّز أبو عمرو القرطبي ، قرأ على أبي الحسن الانطاكي وجوّد حرف نافع عليه وسمع منه كثيراً من كتبه ، وأقرأ الناس إلى أن توفي سنة تسع وتسعين وثلثمائة .

٦٨٦ ـ احمد بن يحيى بن زهير أبو بكر المقرى ، روى القراءة عن محمد ابن عمر القصبي ، روى القراءة عنه احمد بن علي التستري وقال الهذلي احمد بن زهير بن حرب فوهم والصواب احمد بن يحيى بن زهير كما قاله الحافظ أبو العلاء والله أعلم .

٦٨٧ ـ احمد بن يحيى بن عبد الله ابو العباس الوكيل وكيل النوشجاني مقرى معروف ، قرأ على روح بن عبد المؤمن وزيد بن أخي يعقوب واحمد ابن عبد الخالق وكعب بن ابراهيم ، قرأ عليه هبة الله بن جعفر سنة ثلاث وثمانين ومائتين وقد انفرد عن روح بمواضع خالف فيها أصحابه .

٦٨٨ ـ احمد بن يحيى بن مالك السوسي ، لا أعرفه لكن رأيت بخط

[٤] الخزامي ع [١٣] المغور ك ، ابو عمر القرطبي ك [٢٤] الشوسي ق التوسي ك .

الذهبي أن عبد الوهاب بن عطاء قرأ عليه وقد انقلب عليه وإنما هو قرا على عبد الوهاب بن عطاء وهو أبو نصر الخفاف صاحب أبي عمرو بن العلاء ، روى القراءة عنه احمد بن عبد الله بن يوسف الحربي .

٦٨٩ - احمد بن يحي بن النعمان أبو (محمد) المعروف بابن غلية ، روى القراءة عن أبي القاسم العباس هكذا ولم ينسبه عن السوسى ، روى عنه القراءة عبد الباقى بن الحسن .

أبو العباس ابن بدر

٦٩٠ - احمد بن يحي بن محمد بن بدر أبو العباس الجزرى ثم الدمشقى الصالحى الحنبلى حاذق مجود دين ، ولد فى حدود السبعين وستمائة ، قرأ على ابراهيم بن غالى بن شاور البدوى ولزم المجد التونسى يبحث عليه فى القراآت والقصيد ، ومهر فى الفن وأقرأ بسفح قاسيون قال الذهبي وهو من خيار عباد الله أخذ عنه المحدثون وقرأ عليه تجويداً جماعة وكان قوالا بالحق زاهداً ، مات فى ربيع الاول سنة ثمان وعشرين وسبعمائة وقد نيف عن الستين .

٦٩١ - احمد بن يحي بن مصعب بن حماد أبو بكر الادمى مقرى ، روى القراءة عن على بن عبد الله بن محمد بن زيدون الزيات ، روى القراءة عنه عبد الله بن نافع شيخ الاهوازى .

ابو العباس ثعلب

٦٩٢ - (ج ك) احمد بن يحي بن يزيد بن سيار الشيبانى الامام اللغوى أبو العباس ثعلب النحوى البغدادى ثقة كبير ، له كتاب فى القراآت وكتاب الفصيح ، روى القراءة عن (ج ك) سلمة بن عاصم ويحي بن زياد الفراء ، وهو امام الكوفيين فى النحو واللغة ، روى القراءة عنه (ج ك) احمد بن موسى بن مجاهد ومحمد بن القاسم الانبارى ومحمد بن فرج الغسانى ، وروى عنه النحو واللغة على بن سليمان الأخفش وأبو عمر الزاهد وعبد الرحمن بن محمد الزهرى وغيرهم ، ولد سنة مائتين ، كان يطالع كتابا فى الطريق فصدمته فرس فأوقعته فى بئر فاختلط وأخرج منها فمات فى اليوم الثانى يوم السبت عاشر

[٤] بياض ق ك ع (محمد) عن الضباع بابن علية ق ك [١١] بالحق ق ك لا ع [١٣] مصعب ع ك منصور ق [٢٢] الزهرى ع الزاهدى ق [٢٣] فمات ق ك لا ع .

جمادى الاولى سنة احدى وتسعين ومائتين ودفن بباب الشام من بغداد .

٦٩٣ - احمد بن يحي الاندلسى أبو العباس التجيبى ، عرض القرا آت على عبد الجبار الطرسوسى .

٦٩٤ - (ك) احمد بن يحي التارمى المالكى ، قرأ على (ك) محمد بن عيسى بن رزين ، قرأ عليه (ك) محمد بن الحسن بن عمران الارجانى .

٦٩٥ - (ك) احمد بن يحي ، روى القراءة عن (ك) الاخفش و(ك) محمد بن احمد بن الخليل و(ك) عمر بن ابراهيم الشيرجى و(ك) أبى بكر بن مقسم و(ك) احمد بن ابراهيم بن سلوقا ، روى القراءة عنه (ك) عبد الرحمن ابن احمد الرازى .

٦٩٦ - احمد بن يحي بن زهير أبو بكر عن محمد بن عمر القصبى وعنه احمد ابن على التسترى كذا ذكر الحافظ أبو العلاء والمعروف ما ذكره غيره احمد ابن زهير أبو بكر ياتى .

احمد بن يزده الملنجى هو احمد بن محمد بن الحسين بن يزده تقدم .

ابو الحسن الحلوانى

٦٩٧ - (ع) احمد بن يزيد بن ازداذ ويقال يزداذ الصفار الاستاذ أبو الحسن الحلوانى قال الدانى يعرف بازداذ إمام كبير عارف صدوق متقن ضابط خصوصاً فى قالون وهشام ، قرأ بمكة على (ج) احمد بن محمد القواس وبالمدينة على (س غ ا ج ف ك) قالون رحل اليه مرتين واسماعيل وأبى بكر ابنى أبى أويس فيما ذكره الهذلى وبالكوفة والعراق على خلف و(ت ك) خلاد وجعفر بن محمد الخشكنى و(ج ف ك) أبى شعيب القواس وحسين بن الاسود و(مب ك) الدورى و(ك) ابراهيم بن الحسن العلاف و(ك) عبد الوارث فى قول الهذلى و(ك) سهيل أبى صالح وبالشام على (ع) هشام بن عمار رحل اليه ثلاث رحلات و(ك) أبى خليد فيما ذكره الهذلى وكذلك (ك) مالك و(ك) الليث و(ك) القورسيين ولم يدركهم فوهم الهذلى ، قرأ عليه

---

[١٠] ٦٩٦ : ق لا ع ك ، أبو بكر محمد ق يأتى : الصواب (تقدم)

[١٦] (ك) احمد بن محمد ق

(س غ مب ك) الفضل بن شاذان وابنه (مب ج) العباس بن الفضل ومحمد ابن بسام و(ج ك) محمد بن عمرو بن عون الواسطى و(س ك) احمد بن سليمان ابن زبان و(ك) احمد بن الهيثم والحسن بن العباس الجمال و(ج ك) الحسين ابن احمد الجزيرى و(ت ف ك) محمد بن احمد بن عمران و(غ ك) جعفر بن محمد بن الهيثم و(مب) الحسين بن على بن حماد الازرق ومحمد بن اسحاق البخارى و(س ف) العمرى و(س ف) النبقى الهاشميان و(ج) عبيد الله بن محمد و(ف ك) حيون المزوق وهو محمد بن احمد بن هارون و(مب ك) عمر بن شجاع و(مب) أبو بكر محمد بن على و(ج) محمد بن احمد الرازى و(ك) محمد بن عبديل الفارسى و(ك) موسى بن يعقوب المقرى ومحمد بن احمد بن على الصيدلانى، وقد أسند ابن الفحام رواية هشام فى التجريد عن النقاش عن الحلوانى فوهم فى ذلك والصواب أن النقاش قرأها على الحسين بن على بن حماد بن مهران الازرق عن الحلوانى والنقاش فمولده سنة ست وستين ومائتين وقال أبو عبد الله محمد بن اسرائيل القصاع انه يعنى الحلوانى توفى سنة خمسين ومائتين وأحسب أنه توفى سنة نيف وخمسين ومائتين فمولد النقاش بعد وفاة الحلوانى بسنين كثيرة والله أعلم .

٦٩٨ ـ احمد بن يزيد أبو الفرج الطحان ، أخذ القراءة عن محمد بن المغيرة صاحب الكسائى عنه ، روى عنه القراءة على بن سعيد القزاز .

احمد بن يزيد أبو حازم الحمصى هو احمد بن محمد بن يزيد بن صالح تقدم .

ابن اخى العرق

٦٩٩ ـ (س غ ف ك) احمد بن يعقوب بن ابراهيم ابن أخى العرق أبو العباس البغدادى البزاز السمسار ثقة ، قرأ على (س غ ف ك) هشام البربرى و(س غ ف) اسماعيل بن مدان و(س غ ف ك) حمدويه بن ميمون أصحاب الكسائى ، قرأ عليه ابراهيم بن احمد بن ابراهيم البزورى و(س غ ف ك) بكار بن احمد ومحمد بن الحسن النقاش و(ك) احمد بن كامل بن خلف و(ك)

---

[١] (س غ ف ك) الفضل ق [٣] الحال ع [٧] المزوق : المشهور أنه هارون بن على ، و(ف ك) عمر بن شجاع ق [٢٠] البزار ك

جعفر بن احمد بن ابراهيم الخفاف، مات فى جمادى الاولى سنة احدى وثلاثمائة

٧٠٠ ـ (ج) احمد بن يعقوب التايب أبو الطيب الانطاكى مقرى حاذق، روى القراءة عن بكر بن سهل الدمياطى و(ج) احمد بن المعلى وقرأ أيضاً على عبيد الله بن صدقة ومحمد بن حفص الخشاب صاحب السوسى وعلى اسحاق بن احمد الخزاعى، قرأ عليه (ج) على بن محمد بن بشر الانطاكى وعبيد الله بن عمر البغدادى، توفى بانطاكية سنة أربعين وثلاثمائة.

ابو العباس الكواشى

٧٠١ ـ احمد بن يوسف بن حسن بن رافع الامام أبو العباس الكواشى الموصلى المفسر عالم زاهد كبير القدر، ولد سنة تسعين وخمسمائة، وقرأ على والده وروى والده الحروف عن عبد المحسن بن خطيب الموصل بسماعه من يحيى بن سعدون القرطبى وقدم دمشق وأخذ عن السخاوى، وسمع تفسيره والقراآت منه محمد بن على بن خروف الموصلى وأبو بكر المقصاتى سوى من الفجر إلى آخره وهما شيخا شيوخنا، توفى سابع عشر جمادى الآخرة سنة ثمانين وستمائة.

٧٠٢ ـ احمد بن يوسف بن السليم أبو جعفر المعافرى الغرناطى يعرف بالحمرى بالراء لملازمته الامامة بمسجد الحمراء مقرى حاذق صالح، قرأ على يحيى ابن الخلوف وعلى بن عبد الله بن سمرة وعلى بن محمد الضحاك، قرأ عليه أبو القاسم بن عبد الواحد، مات سنة ثمان وستين وخمسمائة.

٧٠٣ ـ احمد بن يوسف بن مالك أبو جعفر الرعينى الغرناطى امام نحوى شيخنا، قرأ بغرناطة على أبى الحسن على بن عمر القيجاطى وعلى الاستاذ أبى عبد الله محمد بن على البيسوى وسمع منه قصيدته اللامية والتيسير وخرج منها للحج سنة ثمان وثلاثين وسبعمائة فحج وقدم القاهرة فأخذ عن أبى حيان قليلا ثم قدم دمشق فسمع من المزى ثم توجه إلى بعلبك وسمع الشاطبية من فاطمة بنت اليونينى باجازتها من الكمال الضرير، ثم أقام بحلب هو وصاحبه أبو عبد الله محمد بن احمد بن جابر الضرير وحجا مرات وجاورا، قرأت عليه قصيدة القيجاطى بدمشق وكذلك التيسير فى اوائل سنة احدى وسبعين

[١٣] المغافرى ع [١٩] البسرى ق البيرى ك

وسبعمائة ، مات بحلب سنة (تسع) وسبعين سبعمائة .

٧٠٤ ـ احمد بن يوسف بن محمد بن مسعود أبو العباس الحلبي المعروف بالسمين النحوى نزيل القاهرة امام كبير ، قرأ على أبى حيان وسمع كثيراً منه وقرأ الحروف بالاسكندرية على احمد بن محمد بن ابراهيم العشاب ، وألف تفسيراً جليلا واعرابا كبيراً وشرح الشاطبية شرحا لم يسبق إلى مثله ، توفى سنة ست وخمسين وسبعمائة فى آخر شعبان .

٧٠٥ ـ احمد بن يوسف بن محمد بن احمد أبو العباس الزيمى أحد مشايخ اليمن حاذق مصدر ، قرأ على والده ، قرأ عليه حاتم بن سالم الحبلى شيخ على بن أبى بكر بن شداد شيخ اليمن فى وقتنا .

٧٠٦ ـ احمد بن يوسف بن محمد البانياسى الشيخ ابو العباس صاحبنا مقرى كامل محقق أديب ، قرأ السبع على صلاح بن محمد الحرانى وشيخنا أبى العباس الكفرى وأبى محمد بن السلار ، وانقطع إلى الاقراء والانتفاع به بمسجد القصب ظاهر دمشق مع الصلاح والخير ، أخبرنى ابنى أبو الفتح أنه توفى فى فتنة تيمورلنك سنة ثلاث وثمانمائة فى رجب رحمه الله .

٧٠٧ ـ (ج) احمد بن يوسف بن يعقوب أبو الحسن السارى ويقال أبو بكر ، روى القراءة عن (ج) أبى بكر محمد بن ابراهيم بن احمد بن الخواص ، روى القراءة عنه النقاش اسماعيل بن أيوب الحضرمى .

٧٠٨ ـ (ك) احمد بن يوسف أبو الحسين السلمى مقرى معروف ، روى القراءة عرضاً عن (ك) عبد الله بن باذام و(ك) ابراهيم بن احمد الغزوانى ، روى القراءة عنه (ك) محمد بن على الشهرستانى و(ك) عبدالله بن محمد الذارع .

٧٠٩ ـ (ك) احمد بن يوسف أبو الطيب البغدادى عن (ك) ابن شنبوذ كذا فى الكامل وصوابه محمد بن احمد بن يوسف يأتى .

ابو عبد الله التغلبى

٧١٠ ـ (ت س ك) احمد بن يوسف التغلبى أبو عبد الله البغدادى ،

---

[٢] الحلبي ع ق الحنبلى ك [٦] ست وخمسين ق ك خمسين ع [٨] الجبلى ك الحنبلى ق، على بن : لا ق [٩] بن شداد ق ك لا ع [١١] صلاح ك صالح ع ق [١٤] ورجب ق ك لا ع

روى القراءة عن (ت س ك) ابن ذكوان قال الدانى وله عنه نسخة فيها خلاف كثير لرواية اهل دمشق عن ابن ذكوان وروى القراءة سماعا عن (س) أبى عبيد القاسم بن سلام وموسى بن حزام الترمذى صاحب يحيي بن آدم ، روى عنه القراءة (ت س ك) ابن مجاهد ومحمد بن جرير الطبرى ومحمد بن سليمان بن محبوب و(س) موسى بن عبد الله الخاقانى وعلى بن عمرو بن سهل الحريرى وابراهيم بن محمد بن أيوب .

٧١١ - احمد بن يوسف الوحاضى ، قرأ بوحاضة من اليمن على محمد بن عمرو الجسيم .

٧١٢ - (ك) احمد بن يوسف الضرير ، روى القراءة عن (ك) أبى أيوب الحافظ و(ك) ابن أبى أمية ، روى القراءة عنه (ك) الشذائى .

٧١٣ - (مب ك) احمد بن يوسف أبو بكر القافلانى ، قرأ على شعيب ابن أيوب الصريفينى وادريس بن عبد الكريم ، قرأ عليه عبد الله بن الحسين واحمد بن محمد بن الشارب .

احمد بن يوسف الصوفى هو احمد بن القاسم بن يوسف تقدم .

٧١٤ - احمد الحجرى شيخ ، قرأ على أبى عبد الله بن سفيان ، قرأ عليه أبو على بن بليمة .

٧١٥ - احمد الفلاح شيخ غزة مقرى متصدر ، رأيته بغزة سنة تسع وستين وأنا متوجه إلى مصر فرأيته يستحضر قراآت السبعة سألنى عن قراءة يعقوب ان نقضى اليك وحيه ، وأخبرنى أنه قرأ القراآت على العماد اسماعيل الكردى لما كان قاضى غزة ثم على الشمس محمد بن احمد الرقى بدمشق ، قرأ عليه الشيخ ابراهيم بن زقاعة واحمد الغروبى ، وتوفى سنة سبعين وسبعمائة .

٧١٦ - احمد الحنبلى الآمدى شيخ آمد والجزيرة الفراتية وآخر من

---

[٤] (ت ج ك) ابن مجاهد ع [٧] الوخاضى ك الوصاضى ع ، بوحاضة ك وبياض فى ع [١٠] و (ك) ابن ابى امية ك وابن أبى أمية ع [١١] (مب ك) احمد ك (ب ك) احمد ع (ج) احمد ق [١٥] ٧١٤ : ق ك لا ع [١٧] سنة سبع ق [٢١] الغروبي ع المغربى ق ، سنة (بياض) سبعين ك .

بقى بديار بكر من المشايخ المسندين ، رحل قديما إلى دمشق وأظنه اجتمع بابن تيمية وإلى مصر وقرأ للسبعة على أبى حيان ، وعاد إلى بلده ولم يزل يبلغنا خبره إلى بعد السبعين وسبعمائة .

أبو الحسن الحداد

٧١٧ ـ (ع) ادريس بن عبد الكريم الحداد أبو الحسن البغدادى امام ضابط متقن ثقة ، قرأ على (ع) خلف بن هشام (ع) روايته و(مب غا) اختياره وعلى (ج) محمد بن حبيب الشمونى ، وأما ما ورد فى بعض أصول الكارزينى من أنه قرأ على قتيبة عن الكسائى فقال الحافظ أبو العلاء الهمذانى ولو أقسم بالله مقسم أن ادريس لم يلق قتيبة فضلا عن القراءة عليه لم يحنث وقال الحافظ أبو عبد الله الذهبى ومن خطه نقلت انما قرأ ادريس على خلف عن قتيبة فسقط اسم خلف من كتاب الكارزينى وقد بين ذلك صاحب المبهج أبو محمد انتهى ، روى القراءة عنه سماعا (ت) ابن مجاهد وعرضاً (س ج ك) محمد بن احمد بن شنبوذ و(ج ك) ابن مقسم و(ك) موسى بن عبيد الله الخاقانى و(ك) محمد بن اسحاق البخارى و(ت ك) احمد بن بويان وهو احمد بن عثمان و(ك) ابراهيم بن محمد بن غيلان واحمد بن عبيد الله بن حمدان و(مب ك) الحسن بن سعيد المطوعى و(ك) أبو بكر النقاش وعلى بن الحسين الرقى واحمد ابن عبد الرحمن بن الفضل و(ج ك) محمد بن يونس و(ك) احمد بن محمد بن على الديباجى و(ك) عمر بن قايد و(ك) عبد العزيز بن الشوكة و(س) محمد بن عبيد الله الرازى و(غا) ابراهيم بن الحسين الشطى و(ك) محمد بن عبد الله بن أبى مرة و(ك) عبد الله بن احمد بن الهيثم والحسن بن محمد بن عبد الرحمن وعبد الله بن احمد بن عبد الله السلمى ويقال على بن الحسن بن عبد الرحمن الرصافى ، سئل عنه الدار قطنى فقال ثقة وفوق الثقة بدرجة ، توفى يوم الاضحى سنة اثنتين وتسعين ومائتين عن ثلاث وتسعين سنة وقيل سنة ثلاث وتسعين ومائتين .

٧١٨ ـ ادريس بن على بن اسحاق بن يعقوب بن عبد الله بن زنجويه

[٢] بابن تيمية ع بابن زهير ق [٣] بعد التسعين ق [٢٠] بن عبد الرحمن ق ك لا ع

أبو القاسم المقرى ثقة معروف ، روى القراءة عرضاً عن أبى الحسن بن شنبوذ ، قرأ عليه الحسن بن غالب ، مات فى شهر رمضان سنة ثلاث وتسعين وثلاثمائة .

٧١٩ - (ج) اسامة بن احمد بن عبد الرحمن التجيبى المصرى ، روى القراءة عن (ج) يونس بن عبد الاعلى ، روى القراءة عنه (ج) ابنه اسامة.

٧٢٠ - اسامة بن سليمان بن محمد بن غالب أبو بكر الدانى الاندلسى ، قرأ القراآت على أبى عبد الله ابن غلام الفرس ، توفى سنة ست وستمائة .

٧٢١ - اسحاق بن ابراهيم بن عامر أبو ابراهيم الاندلسى الهمذانى الطوسى بالفتح مسند ثقة ، أخذ القراآت عن أبى الحسن بن هشام وسمع من أبى عبد الله بن زرقون وانفرد بالاجازة عن محمد بن عبد الله بن خليل القيسى كتب له سنة موته سنة سبعين وخمسمائة ، روى عنه أبو جعفر بن الزبير وقال مات سنة خمسين وستمائة عن خمس وثمانين سنة .

٧٢٢ - (ج ك) اسحاق بن ابراهيم بن أبى حسان الانماطى أبو يعقوب البغدادى مشهور ، روى القراءة عن (ج ك) هشام ، روى عنه القراءة (ج ك) عبد الواحد بن أبى هاشم وذكر الهذلى أن احمد بن محمد بن بلال قرأ عليه أيضاً ولا يصح ذلك ، مات سنة اثنتين وثلاثمائة .

٧٢٣ - (س ك غ ا مب ج) اسحاق بن ابراهيم بن عثمان بن عبد الله وراق خلف أبو يعقوب المروزى ثم البغدادى وراق خلف وراوى اختياره عنه ثقة ، قرأ على (س غ ف ك) خلف اختياره وقام به بعده وقرأ أيضاً على (مب ج ك) الوليد بن مسلم ، وكان قيما بالقراءة قرأ عليه (س غ ف ك) محمد بن عبدالله بن أبى عمر النقاش والحسن بن عثمان البرصاطى على الصواب و(ج ك) على بن موسى الثقفى وابنه محمد بن اسحاق و(مب) ابن شنبوذ ، وقال الخزاعى فى المنتهى هو اسحاق بن ابراهيم بن يعقوب فوهم ، توفى فى سنة ست وثمانين ومائتين

٧٢٤ - اسحاق بن ابراهيم بن المظفر أبو الفضل بن الوزيرى ، قرأ على والده والكمال بن فارس وسمع كثيراً من كتب القراآت على الكمالين ، وروى

[٧] الهمدانى ق [١٦] (س ك غ ا مب ج) : لعل الصواب (س غ ا مب ج ف ك)

عنه الحروف من التيسير والشاطبية ومات ولم يقرى القرا آت فيما يظن ، مات فى شعبان سنة تسع عشرة وسبعمائة ومولده سنة خمسين وستمائة .

٧٢٥ ـ اسحاق بن ابراهيم بن مُزَيْن بضم الميم وفتح الزاى وسكون آخر الحروف مقرى ، روى القراءة عن مغيث بن بديل ، روى القراءة عنه محمد بن الليث اسحاق بن ابراهيم بن يعقوب وراق خلف كذا قال أبو الفضل الخزاعى فى المنتهى والصواب اسحاق بن ابراهيم بن عثمان تقدم .

٧٢٦ ـ (ك) اسحاق بن ابراهيم العسكرى الامام ، روى القراءة عرضاً عن (ك) الدورى ، روى القراءة عنه (ك) ابراهيم بن احمد الحطاب .

ابو محمد الخزاعى

٧٢٧ ـ (س غا مب ج ف ك) اسحاق بن احمد بن اسحاق بن نافع بن أبى بكر بن يوسف بن عبد الله بن أمير مكة نافع بن عبد الحارث الصحابى الذى استخلفه عمر بن الخطاب رضى الله عنهما على مكة أبو محمد الخزاعى المكى امام فى قراءة المكيين ثقة ضابط حجة ، قرأ على (مب ف ك) احمد البزى و(س غا ج ف ك) عبد الوهاب بن فليح وروى الحروف عن (ج) عبد الله ابن جبير وقنبل ، روى القراءة عنه عرضاً (ف ك) ابن شنبوذ و(غا ك) محمد بن موسى الزينبى و(مب ف ك) الحسن بن سعيد المطوعى و(ج) ابراهيم ابن احمد بن ابراهيم وسماعا (ج) ابن مجاهد و(ج) ابراهيم بن عبد الرزاق ابن الحسن و(ك) محمد بن الفضل الحديثى و(ك) محمد بن احمد الاشنانى و(ج ك) على بن الحسين الرقى و(ك) أبو بكر الداجونى و(ك) محمد بن الصباح واحمد بن يعقوب التايب ومحمد بن عيسى بن بندار و(ج) عبد الواحد ابن عمر و(ج) عبيد الله بن ابراهيم و(س ك) هبة الله بن جعفر ومحمد بن ابراهيم بن زاذان المقرى ، قال المطوعى سمعنا الخزاعى يقول قرأت على ابن فليح سبعاً وعشرين ختمة وقرأت على البزى ثلاثين ختمة ، توفى يوم الجمعة ثامن شهر رمضان سنة ثمان وثلاثمائة بمكة وقيل سنة تسع رحمه الله .

٧٢٨ ـ (ك) اسحاق بن احمد أبو يعقوب النحوى ، روى القراءة

[١٤] (ف ك) ابن شنبوذ ك (ب ك) ابن شنبوذ ع [٢٤] أبو يعقوب ق بن يعقوب ع

عرضاً عن محمد بن سعيد الضرير صاحب خلف ، قرأ عليه أبو بكر الشذائى .

٧٢٩ ـ (ك) اسحاق بن أبى اسرائيل كذا ذكره الهذلى عن (ك) الوليد بن مسلم بعد ذكره طريق اسحاق بن ابراهيم فظنه غيره وهو هو بلا شك كما ذكره الحافظ أبو عمرو الدانى .

٧٣٠ ـ اسحاق بن حاتم الموصلى كذا ذكره الاهوازى فانقلب عليه وصوابه حاتم بن اسحاق يأتى .

٧٣١ ـ اسحاق بن الزعفران أبو يعقوب الرقى متصدر معروف ، قرأ على (بياض) ، قرأ عليه عبيد الله بن عمر البغدادى .

٧٣٢ ـ (ك) اسحاق بن عيسى بن جبير الضبى الكوفى ، روى القراءة عن (ك) أبى بكر بن عياش ، روى عنه القراءة (ك) ابراهيم بن الحسن النقاش الأشعرى .

٧٣٣ ـ (ك) اسحاق بن محمد بن اسحاق بن محمد بن يحيى بن مندة أبو يعقوب الاصبهانى ، روى القراءة عن أبيه ، روى القراءة عنه اسماعيل ابن شعيب النهاوندى .

ابو محمد المسيبى

٧٣٤ ـ (س غ ف ك) اسحاق بن محمد بن عبد الرحمن بن عبد الله بن المسيب بن أبى السائب بن عابد بن عبد الله بن عمرو بن مخزوم بن يقظة بن مر بن كعب المخزومى أبو محمد المسيبى المدنى امام جليل عالم بالحديث قيم فى قراءة نافع ضابط لها محقق فقيه ، قرأ على (س غ ج ف) نافع وغيره ، أخذ القراءة عنه (س ج ف ك) ولده محمد و(س غ ف ك) أبو حمدون الطيب بن اسماعيل و(ج ك) خلف بن هشام و(ج ف ك) محمد بن سعداذ و(ج) احمد بن جبير و(ج) حمزة بن القاسم الاحول و(ج) اسحاق بن موسى و(ج ك) محمد ابن عمرو الباهلى و(ج ك) حماد بن بحر و(ج) عبد الله بن ذكوان و(ك) محمد بن عبد الواسع ، قال أبو حاتم السجستانى إذا حدثت عن المسيبى عن نافع

---

[٢] ابن ابى اسرايل ق ك بن اسراييل ع [١٥] (س غ ف ك) : لعل الصواب (س غ ج ف ك) [١٦] عابد ك عامذ ع [١٨] فقيه ع ثقة ق لا ك .

ففرغ سمعك وقلبك فانه أتقن الناس وأعرفهم بقراءة أهل المدينة وأقرؤهم للسنة وأفهمهم بالعربية ، قال أبو الفخر حامد بن على فى كتابه حلية القراء قال ابن معاوية من أراد أن يستجاب له دعاؤه فليقرأ باختيار المسيبى ويدعو عند آخر الختمة فيستجاب ، قال محمد رأيت رسول الله صلى الله عليه وسلم فى النوم فقلت لمن أقرأ يارسول الله قال عليك بأبيك ، توفى سنة ست ومائتين .

٧٣٥ ـ (مب ج ف ك) اسحاق بن مخلد بن عبد الله بن زريق وقال الاهوازى اسحاق بن مخلد بن محمد بن يعقوب أبو يعقوب الضرير الدقاق البغدادى ، قرأ على (مب ج ف ك) أبى أيوب الخياط والجصاص بن الاشعث وأبى حمدون الطيب بن اسماعيل وأبى أيوب سليمان بن الحكم الخياط أصحاب اليزيدى وعلى عصام أيضا ، قرأ عليه (ج ك) محمد بن احمد بن شنبوذ و(ج) محمد بن عبد الله بن عيسى و(مب ف ك) الحسن بن سعيد المطوعى قرأ عليه سنة ثلاثمائة ، قال الذهبى بقى الى بعد الثلثمائة .

٧٣٦ ـ اسحاق بن أبى منصور الكوفى مقرى متصدر ، روى القراءة عن عبد الله بن منصور صاحب حمزة ، روى عنه أبو بكر بن حماد .

٧٣٧ ـ (ج) اسحاق بن موسى أبو موسى الانصارى الكوفى ، روى القراءة عن (ج) اسحاق المسيبى ، روى القراءة عنه (ج) عبد الله بن عمرو ابن أبى سعد الوراق ، مات سنة أربع وأربعين ومائتين قاله البخارى .

أبو محمد الازرق ٧٣٨ ـ (ج) اسحاق بن يوسف بن يعقوب الازق أبو محمد الواسطى ويقال الانبارى ثقة كبير القدر ، قرأ على حمزة وروى القراءة عن أبى عمرو وحروف عاصم عن (ج) أبى بكر بن عياش ، وروى عن الأعمش وابن عون وخلق ، روى عنه القراءة اسماعيل بن ابراهيم بن هود و(ج) الحسن بن على الابح ومحمد بن عبيد الله بن المناوى والطيب بن اسماعيل وأبو محمد اليشكرى الاحمر ، وسمع منه احمد وابن سعدان وجماعة كثيرون ، مات سنة خمس وتسعين ومائة وقيل سنة أربع وتسعين .

---

[٢٢] المنادى ق . وهو الصواب كما فى تاريخ بغداد (ج ٢ ص ٣٢٦) الخانجى

٧٣٩ ـ أسد بن محمد بن سعد أبو الحارث الكوفى ، روى القراءة عرضاً عن ابراهيم بن اسحاق صاحب حمزة ، قرأ عليه عيسى بن موسى الحربى .

٧٤٠ ـ (ك) اسرائيل بن يونس بن أبى اسحاق السبيعى ، روى القراءة عن (ك) حمزة وهو من المقلين عنه ، روى القراءة عنه (ك) عنبسة بن النضر تفرد عنه ، وروى عنه يحيى بن آدم وابن مهدى وخلق وكان ثقة أحفظ من روى عن جده وأتقنهم ، توفى سنة اثنتين وستين ومائة .

ابو ذر اليزدي

٧٤١ ـ أسعد بن الحسين بن سعد بن على بن بندار القاضى أبو ذر اليزدى المقرى الامام المحقق الضابط الناقل ، ألف كتابا فى العشر سماه المنتقى رأيته ورأيت له أيضاً مختصراً وجمع إمالات قتيبة ، قرأ على محمد بن أبى نصر باصبهان وأبى نصر بن محمد المؤذن بجامع اصبهان فى سنة أربعين وخمسمائة ، وبقى إلى بعد الثمانين وخمسمائة ، ثم انى لما دخلت مدينة يزد فى سنة ثمان وثمانمائة وقفت له على كتاب حافل سماه غاية المنتهى ونهاية المبتدى فى القراآت العشر أحسن فى تأليفه وأجاد فى تصنيفه قال فى أوله أما بعد فان هذا كتاب جمعت فيه خمسين رواية عن القراء العشرة الذين أجمعت الامة على امامتهم والاقتداء بقراءاتهم وذكرت من كل رواية ما وقع إلىّ من طريق عال مذكور مشهور زهاء أربعمائة طريق ثم ذكر باقى كلامه ورأيته قد أسند فيه قراءته على أبى الكرم الشهرزورى وأبى منصور محمد بن عبد الملك بن خيرون وعمر بن ظفر المغازلى وهبة الله بن أبى طاهر بن سوار وأبى محمد سبط الخياط وسهل بن محمد الحاجى الاصبهانى والحسن بن محمد بن احمد الضرير اليزدى سنة ست وعشرين وخمسمائة وعبد الوهاب بن محمد الصابونى ومحمد بن احمد المعلم وجابر بن محمد الآذانى ومحمد بن ابراهيم بن محمد بن محمد بن أبرويه وعبدالله ابن على بن عبد الله الطامدى وروى القراءة عن والده أبى الفضل الحسين بن سعد وروى كتاب السبعة لابن مجاهد قراءة على الشيخ أبى الحسن على بن

---

[١١] (ثم) الى آخر الترجمة : لا ك [١٥] زيد بعد (بقراءاتهم) فى ق (والامم واياهم) ولعل المراد (والاخذ برواياتهم) [١٦] مذكور ع مفرده ق

عبد السيد بن محمد بن عبد الواحد الصباغ فى شهر رمضان سنة ست وثلاثين وخمسمائة بجامع القصر من بغداد عن عبد الله بن محمد بن هزار مرد الصريفينى وقد وصل إلىّ الاسناد اليه مشافهة من الشيخ ظهير الدين عبد الله بن خضر ابن مسعود اجازة منه شافهنى بها بمدينة يزد فى شعبان سنة ثمان وثمانمائة عن الشيخ تاج الدين عبد الله بن المجد بن (بياض) ابن محمد بن محمود اليزدى .

٧٤٢ ـ أسعد بن سلطان أبو السعادات الواسطى مقرى عارف ، روى العشر سماعا وتلاوة عن أبى العز القلانسى ، رواها عنه كذلك ابراهيم بن عمر ابن الفرج الفاروثى .

٧٤٣ ـ اسفنديار بن الموفق أبو الفضل البوشنجى امام مقرى ، تلا بالسبع على يحيى بن سعدان ، تلا عليه بالسبع النظام محمد بن مسلم .

زين الكردى ٧٤٤ ـ اسماعيل بن ابراهيم بن داود أبو الفداء الكردى البكارى الشافعى امام مقرى كامل ، قرأ على الشهاب الحسين بن سليمان الكفرى واحمد بن محمد الحرانى والمجد أبى بكر بن قاسم التونسى وأبى بكر بن محمد بن أبى شامة الجعبرى ثم رحل إلى الديار المصرية وقرأ بها على الصايغ ، ثم ولى مشيخة الاقراء الكبرى بالتربة العادلية ثم قضاء غزة قرأ عليه محمد بن احمد بن اللبان واحمد بن الضرير المعروف بالفلاح شيخ غزة ونصر الله بن أبى محمد بن البابى ، توفى سنة ثلاث وأربعين وسبعمائة .

٧٤٥ ـ اسماعيل بن ابراهيم بن محمد بن عبد الرحمن أبو محمد السرخسى أخو الحافظ اسحاق القراب مقرى امام فى القراآت والفقه والادب ، ألف كتابا فى مناقب الشافعى ، مات فى شعبان سنة أربع عشرة وأربعمائة .

٧٤٦ ـ اسماعيل بن ابراهيم بن هود ، قرأ على اسحاق بن يوسف الازرق ، قرأ عليه أبو بكر يوسف بن يعقوب المقرى .

---

[٢] هزار مرد : نصر بن مردع [٤] بمدينة يزد ق وبياض فى ع

[٥] تاج الدين الخ : امام الدين عبد الله بن محمد بن أبى الفار بن محمد ق [١٦] ثلاث ق وبياض فى ع ك

٧٤٧ - (ف) اسماعيل بن ابراهيم اللخمى المكى ، روى القراءة عرضا عن اسماعيل القسط ، روى القراءة عنه عرضاً عبد الوهاب بن فليح .

٧٤٨ - اسماعيل بن ابراهيم أبو الطاهر المصرى شافعى مقرى متصدر حاذق ينعت بالفخر ، قرأ عليه شيخنا الصلاح محمد بن محمد بن عمر البلبيسى للسبعة سوى نافع وسمع بقراءته كتاب العنوان على عبد الغفار بن محمد السعدى ، سألته على من قرأ فلم يعرف وأظنه قرأ على أصحاب الكمال الضرير وكان أحد المتصدرين بالجامع العتيق بمصر فى وجود الصايغ ، وقرأ عليه أيضا عبد الله ابن زبير بن على المصرى ، مات بعيد الثلاثين وسبعمائة فيما أخبرنى شيخنا المذكور

٧٤٩ - اسماعيل بن احمد بن اسماعيل بن بريق بن برغش بن هارون بن شجاع جلال الدين القوصى الحنفى مقرى نحوى متصدر ، لا أعلم على من قرأ ولا من قرأ عليه غير أنه كان متصدّراً لاقراء القراآت والنحو بالجامع الطولونى فى الوظيفة المقررة للاقراء وكان حسن المحاضرة كثير النوادر له نظر فى الفقه ونظم حسن ومن شعره

أقول له ودمعى ليس يرقا ولى من عبرتى احدى الوسائل
حرمت الطرف منك لفيض دمعى فطرفى منك محروم وسائل

كان بعد العشرين وسبعمائة .

٧٥٠ - اسماعيل بن احمد بن عمر بن الأشعث أبو القاسم الحافظ ، روى الحروف عن عبد الله بن محمد بن عبد الله الخطيب ، رواها عنه الحافظ أبو العلاء الهمذانى .

٧٥١ - اسماعيل بن احمد أبو محمد الرقى ، قرأ على الدورى ، روى القراءة عنه ابن مجاهد .

٧٥٢ - (ك) اسماعيل بن احمد الخوارزمى ، روى القراءة عن (ك) احمد بن ابراهيم الوراق ، روى القراءة عنه (ك) ابنه ابراهيم .

٧٥٣ - اسماعيل بن احمد أبو ابراهيم القروى يعرف بالمهدى شيخ

---

[٨] بعد الثلاثين ق ك [١٤] يرتى ك ، غيرتى ك .

مقرى مصدر ، أخذ القراءة بمصر عرضاً عن أبى على وصيف الحراوى وقرأ على أبى بكر الهوارى صاحب محمد بن عمر بن خيرون ، أخذ القراءة عنه عرضاً محمد بن سفيان صاحب الهادى ، قال الدانى قرأ على أناس بالقيروان وقرأ عليه غير واحد من أصحابنا ولم يكن بالماهر وكان يأخذ أخذاً شديداً ، توفى بالقيروان حول سنة ثمانين وثلثمائة .

القاضى ابو اسحاق الازدى

٧٥٤ ـ (مب ج ف ك) اسماعيل بن اسحاق بن اسماعيل بن حماد بن زيد القاضى أبو اسحاق الازدى البغدادى ثقة مشهور كبير ، ولد سنة تسع وتسعين ومائة ، روى القراءة عن (مب ج ف ك) قالون وله عنه نسخة وعن احمد بن سهل عن أبى عبيد وعن نصر بن على الجهضمى عن أبيه عن أبى عمرو وعن أبيه عن شبل عن ابن كثير ، وصنف كتابا فى القراآت جمع فيه قراءة عشرين اماما ، روى القراءة عنه (مب ج ك) ابن مجاهد وابن الانبارى و(ف) محمد بن احمد الاسكافى و(ج) محمد بن جعفر الفريابى و(ك) محمد بن حامد البغدادى و(ك) ابراهيم بن عبد الرزاق و(ك) احمد بن محمد بن سعيد و(ك) محمد بن الحسن بن يونس وموسى بن محمد بن هارون الزرقى و(مب) محمد بن على الخطيب ، سئل رحمه الله لم جاز التبديل على أهل التوراة ولم يجز على أهل القرآن فأجاب قال الله عز وجل فى أهل التوراة بما استحفظوا من كتاب الله فوكل الحفظ اليهم فجاز التبديل عليهم وقال فى القرآن إنا نحن نزلنا الذكر وإنا له لحافظون فلم يجز التبديل عليه ، توفى فجأة وقت صلاة العشاء الآخرة من ليلة الاربعاء لثمان بقين من ذى الحجة سنة اثنتين وثمانين ومائتين ببغداد رحمه الله .

٧٥٥ ـ (ك) اسماعيل بن أبى أويس أبو عبد الله المدنى وهو ابن أخت مالك بن أنس ، قرأ على (ك) نافع وله عنه نسخة ، روى القراءة عنه احمد بن صالح و(ك) ابراهيم بن سعيد الجوهرى وأبو حاتم السجستانى و(ك) الحلوانى فيما ذكره الهذلى مات سنة سبع وعشرين ومائتين .

[٢] الهوازي ق ك [١٤ ـ ١٥] و(ف) محمد بن على ق .

٧٥٦ - اسماعيل بن أيوب بن الفرج أبو القاسم الحضرمى مقرى ، قرأ على احمد بن يوسف بن يعقوب السارى ، قرأ عليه محمد بن احمد بن على الباهلى شيخ الاهوازى .

٧٥٧ - اسماعيل بن أيوب مولى قريش أبو محمد المقرى ، روى القراءة عن جعفر بن عنبسة صاحب البرجمى ، قرأ عليه أبو بكر النقاش .

٧٥٨ - (س غ ك ج ف) اسماعيل بن جعفر بن أبى كثير الانصارى مولاهم أبو اسحاق ويقال أبو ابراهيم المدنى جليل ثقة ، ولد سنة ثلاثين ومائة وقرأ على (ك ج) شيبة بن نصاح ثم على (س غ ج) نافع و(س ك ج) سليمان ابن مسلم بن جماز و(ج) عيسى بن وردان ، روى عنه القراءة عرضاً وسماعا (ك) الكسائى و(ك) قتيبة و(ج) أبو عبيد القاسم بن سلام و(س ك) سليمان بن داود الهاشمى و(س غ ف ج ك) الدورى ويزيد بن عبد الواحد الضرير وعيسى بن سليمان الشيزرى وأبو خلاد النحوى وخلف بن هشام ، توفى ببغداد سنة ثمانين ومائة وقيل سنة سبع وسبعين وقال الاهوازى سنة مائتين ، وليس ببعيد قول من قال أنه قرأ على أبى جعفر وإن كان قرأ على أصحاب أبى جعفر وذكر الحافظ أبو العلاء أنه قرأ ايضاً على قتيبة لجلالة قدره.

٧٥٩ - (س) اسماعيل بن أبى الحارث وقال الاهوازى اسماعيل بن أبى الجود ، روى القراءة عن (س) رويم بن يزيد ، روى القراءة عنه (س) احمد بن ابى سهل الحلوانى .

٧٦٠ - اسماعيل بن الحسن بن على بن الحسين السيد ابو عبد الله العلوى الحسينى المقرى المتصدر باصبهان ، قرأ على احمد بن محمد بن مردة الاصبهانى وعبد الله بن شبيب الاصبهانى ، قرأ عليه سهل بن محمد بن احمد الاصبهانى .

٧٦١ - (س غ ك) اسماعيل بن الحويرس ويقال ابن الحويرسى أبو على الدمشقى ، قرأ على (س غ ك) هشام وابن ذكوان ، قرأ عليه (س غ ك) أبو بكر محمد بن احمد بن عمر الداجونى وحده .

---

[٧] ثلاثين ومايه ق ثمانين ومايه ك ثمانين ع وبعده بياض [١٤] ببعيد وقول ع

٧٦٢ - (ك) اسماعيل بن خالد عن (ك) ابن كثير وعنه (ك) محبوب ابن الحسن ونصر بن على الجهضمى كذا ذكره الهذلى عنه ولا أعرفه إلا أن يكون مسلم بن خالد فاشتبه عليه .

ابو طاهر بن خلف

٧٦٣ - اسماعيل بن خلف بن سعيد بن عمران الشيخ أبو طاهر النحوى المقرى الانصارى الاندلسى ثم المصرى مؤلف كتاب العنوان والاكتفاء امام عالم ، قرأ على عبد الجبار بن احمد الطرسوسى ، وأقرأ الناس بجامع عمرو ابن العاص بمصر واختصر كتاب الحجة لأبى على ، قرأ عليه جماهر بن عبد الرحمن الفقيه وابنه جعفر بن اسماعيل وأبو الحسين يحيى بن على الخشاب وعنه انتشرت طريقه ، توفى أول المحرم سنة خمس وخمسين وأربعمائة .

٧٦٤ - (ك) اسماعيل بن رجاء ، روى القراءة عن (ك) أبيه وعن (ك) العباس بن الفضل بن شاذان و(ك) عبد الحميد الرملى ، روى القراءة عنه (ك) على بن احمد بن عبد الله بن حميد و(ك) محمد بن عبد الله الرملى و(ك) الخضر بن احمد .

٧٦٥ - (س ف ك) اسماعيل بن سهل بن أبى على الخياط الكوفى ، روى القراءة عرضاً عن (س ف ك) عبد الحميد بن صالح البرجمى صاحب شعبة والاعشى وعن احمد بن يزيد بن عقيل الكوفى صاحب الاعشى ، روى القراءة عنه (س ف ك) عبد الله بن جعفر السواق .

٧٦٦ - اسماعيل بن شاهين المصرى ، قرأ على عمرو بن ثوبان ، قرأ عليه ابراهيم بن اسحاق القروى .

ابو على النهاوندى

٧٦٧ - (س غ ج ف ك) اسماعيل بن شعيب أبو على النهاوندى مقرى مصدّر مشهور ، قرأ على (س غ ج ف ك) احمد بن محمد بن سلمويه وروى الحروف عن (ك) اسحاق بن محمد بن اسحاق بن منده ، روى القراءة عنه (ج) عبد الله بن احمد بن طالب وعبد الواحد بن أبى هاشم وتلاوة (س) على ابن محمد العلاف و(س غ ف ك) على بن احمد بن عمر الحمامى و(ك) ابن مهران

[٧] جماهر ق جماعة ك [١٦] احمد بن يزيد ع احمد بن زيد ك يزيد ق .

و(ك) محمد بن الحسن الارجانى ، توفى سنة خمسين وثلاثمائة .

٧٦٨ ـ اسماعيل بن ظاهر بن عبد الله أبو طاهر العقيلى المصرى امام محقق من أئمة الفن ، له كتاب فى الرسم من أحسن ما ألف فى ذلك ، وأظنه قرأ على أبى الجود .

٧٦٩ ـ اسماعيل بن عبد الله بن عمر أبو بكر الفارسى ، قدم دمشق وقرأ بها وسكن بغداد روى القراءة عن هارون بن موسى الاخفش وبكر بن سهل الدمياطى ، روى عنه القراءة أبو بكر بن مجاهد وعبد الواحد بن عمر .

ابو الحسن النحاس

٧٧٠ ـ (ت س ج ك) اسماعيل بن عبد الله بن عمرو بن سعيد بن عبد الله التجيبى أبو الحسن النحاس شيخ مصر محقق ثقة كبير جليل ، قرأ على (ت س) الازرق صاحب ورش وهو أجل أصحابه وعلى (ك) عبد الصمد ابن عبد الرحمن يقال إلى سورة طه وعلى (ك) عبد القوى بن كمونة وعمرو ابن بشار بن سنان كلهم عن ورش ، قرأ عليه (ج) ابراهيم بن حمدان و(ج) احمد بن اسحاق بن ابراهيم الخياط و(ج) احمد بن عبد الله بن هلال وهو أجل أصحابه و(ت) احمد بن اسامة التجيبى و(ج) احمد بن محمد بن أبى الرجا و(ج) حمدان بن عون بن حكيم ومحمد بن احمد بن شنبوذ فيما ذكره أبو العزبل على ابن هلال عنه و(ج) ابن أبى رصاصة ومحمد بن خيرون الاندلسى ومحمد ابن ابراهيم الاهناسى وأبوعلى وصيف الحمراوى وسلامة بن الحسن الموصلى و(ج) احمد بن محمد القباب أبو العباس وأبو بكر محمد بن حميد بن أبى بشر القباب واحمد بن محمد بن هيثم الشعرانى ، قال الذهبى توفى سنة بضع وثمانين ومائتين وقال القاضى أسد سنة نيف وثمانين ومائتين .

اسماعيل القسط

٧٧١ ـ (ع) اسماعيل بن عبد الله بن قسطنطين أبو اسحاق المخزومى مولاهم المكى المعروف بالقسط مقرى مكة ، ولد سنة مائة ، قرأ على (ع) ابن كثير وعلى صاحبيه (ت) شبل بن عباد و(ت) معروف بن مشكان ، وأقرأ الناس زمانا وكان ثقة ضابطا قرأ عليه (س ك) الامام محمد بن ادريس

[١٥] حكيم ق حليم ع ك [٢٣] مسكان ق مشكان ع

الشافعى رضى الله عنه ومحمد بن بزيع و(س) محمد بن سبعون وعكرمة بن سليمان و(س) داود بن شبل بن عباد وعبد الله بن زياد بن عبد الله وأبو قرة موسى ابن طارق وأبو الاخريط وهب بن واضح و(ف) الحسن و(ف) حمزة ابنا عتبة الهاشميان ومحمد بن عبد الله الخالدى و(ف) اسماعيل بن ابراهيم اللخمى و(ف) هشام بن سليمان وروى عنه القراءة احمد بن موسى اللؤلؤى ، وفى سند البزى عن ابن كثير نفسه وفى سند قنبل عن شبل ومعروف عن ابن كثير قال الذهبى والقولان صحيحان والجمع بينهما أن يكون اسماعيل أقرأ شيخ البزى بما أخذه عن ابن كثير نفسه وحمل قنبل فى روايته ما عند اسماعيل عن شبل ومعروف عن ابن كثير ، قال الشافعى رضى الله عنه قرأت على ابن قسطنطين وكان يقول القران اسم وليس بمهموز مثل التوراة والانجيل ولم يؤخذ من قرأت وكان يقرأ (س ١٧ آ ٤٥) وإذا قرأت القران يهمز قرأت لايهمز القران، توفى سنة سبعين ومائة وقال ابن اسرايل سنة تسعين وهو تصحيف قال الذهبى وهو آخر من قرأ على ابن كثير .

٧٧٢ - اسماعيل بن عثمان بن المعلم الرشيد أبو الفداء الحنفى امام عالم ، قال الذهبى وكان من كبار أئمة العصر قرأ بالروايات على السخاوى قال ولو أراد لما عجز عن اقرائها لكنه ضيق الخلق فلم يقدر على الأخذ عنه واعتل بأنه تارك ، قلت روى لنا الحروف عنه من كتاب الشاطبية أبو المعالى محمد بن رافع ، مات فى رجب سنة أربع عشرة وسبعمائة بالقاهرة وهو آخر من قرأ القرا آت على السخاوى عن احدى وتسعين سنة .

٧٧٣ - اسماعيل بن على بن بركات أبو الفضل الغسانى الدمشقى يعرف بابن البحاوى استاذ ماهر ، قرأ على سبيع بن المسلم صاحب الاهوازى ، قرأ عليه القرا آت احمد بن باتانة وعبد الوهاب بن بزغش ، قال الذهبى كأنه توفى قبل الستين وخمسمائة .

ابن الكدى

٧٧٤ - اسماعيل بن على بن سعدان الشيخ جمال الدين أبو الفضل بن

[١] و (ع) عكرمة ق [٤] و(ف) محمد بن عبد الله ق .

الكدى الواسطى صاحب تلك المنظومة التى سماها در الافكار فى قراءة العشرة أئمة الامصار قصيدة لامية كالشاطبية اختصرها من الارشاد وذكر فيها عن كل امام راويا وهى نظم جيد امام عارف ، قرأ على خاله أبى جعفر المبارك بن الفضل ، قرأ عليه احمد بن غزال شيخ ابن مومن والمنتجب حسين التكريتى شيخ الجعبرى ، أظن أنه توفى فى حدود سنة تسعين وستمائة .

(س ف ك) اسماعيل بن أبى على الخياط هو اسماعيل بن سهل تقدم .

٧٧٥ ـ (ك) اسماعيل بن عمرو بن اسماعيل بن راشد الحداد أبو محمد المصرى شيخ صالح كبير ، قرأ على أبى عدى عبد العزيز بن الامام وغزوان بن القاسم وقسيم بن مطير ، قرأ عليه أبو القاسم يوسف الهذلى وابراهيم بن اسماعيل المالكى والحسين بن محمد بن مبشر ، توفى سنة تسع وعشرين وأربعمائة .

٧٧٦ ـ اسماعيل بن الفضل بن احمد أبو الفضل وأبو الفتح السراج المعروف بالاخشيد الامام الحافظ شيخ ، روى الحروف عن أبى الفضل عبد الرحمن ابن احمد الرازى وعبدالله بن شبيب الاصبهانى وعلى بن القاسم الخياط ، رواها عنه الحافظ أبو العلاء الحسن بن احمد الهمذانى .

٧٧٧ ـ (ك) اسماعيل بن فورك ، روى القراءة عن (ك) الحسن بن بنت الثمالى عن حمزة ، روى القراءة عنه (ك) ابنه محمد .

٧٧٨ ـ اسماعيل بن القاسم أبو على الصحى ، أخذ القراءة عرضا عن ابن مجاهد ، قرأ عليه عبد الله بن الحسين العلوى .

٧٧٩ ـ اسماعيل بن مجالد بن سعيد ، روى القراءة عن عاصم بن أبى النجود ، روى القراءة عنه عبد الرحمن بن عبد الله بن غسان روى القراءة عنه محمد بن محمد بن عبد الله الوراق كذا ذكر الاهوازى فى مفردة عاصم .

٧٨٠ ـ اسماعيل بن محمد بن اسماعيل بن الفقاعى الحموى الحنفى مقرى نحوى مجود ، قرأ على السديد خضر صاحب السخاوى ، وبلغنى أنه شرح نونية السخاوى ، وأقرأ ببلده قرأ عليه شيخ شيوخنا ابراهيم الحموى نزيل دمشق

---

[١٧] عن صاحب ابن مجاهد ق [٢٤] قرأ عليه العماد اسماعيل النحوى شيخ شيخنا ابراهيم ك

والشرف يعقوب خطيب حماة ، ولد سنة اثنتين وأربعين وستمائة ومات سنة خمس عشرة وسبعمائة .

٧٨١ - اسماعيل بن محمد بن عبد الله التسترى مجد الدين امام صفة صلاح الدين بالصلاحية ثم خانقاه سرياقوس شيخ القراء العلامة الاوحد الاستاذ المقرى النحوى الاصولى الشافعى برع فى القراآت والاصول والعربية وكان شيخ القراآت بالمدرسة الفاضلية مشهوراً بحسن القراءة وجودة الاداء انتفع به جماعة ، قرأ القراآت وأجادها على الشطنوفى والصايغ وجماعة وأخذ العربية عن جماعة وصحب القونوى وأخذ عنه العربية والاصول وغير ذلك ، وكان والده من كبار الاولياء مدفون بتسترينعت بالشيخ تاج الدين البناكتى يزار ويتبرك به ، توفى سنة ثمان وأربعين وسبعمائة .

٧٨٢ - (ن) اسماعيل بن محمد بن على بن عبد الله بن هانى الاندلسى الغرناطى شيخنا الامام العلامة قاضى القضاة شرف الدين أبو الرشيد المالكى ، ولد سنة عشر وسبعمائة بغرناطة وحفظ الموطأ عن ظهر قلب واشتغل بالعلوم فبرز فى النحو والفقه والفرائض والحساب والتفسير ، وأخذ القراآت عن القيجاطى ، وخرج من الاندلس بعد الثلاثين فقدم مصر واجتمع بأبى حيان فعظمه كثيراً ثم قدم حماة فاقام بها وولى بها قضاء المالكية وهو أول من ولى (بياض) واشتغل عليه الناس وانتفعوا به كثيراً على لكنة من لسانه لايعرف كلامه إلا من أكثر ملازمته بلغنى ان ذلك من ضربة وقعت فى رأسه فى الجهاد ثم ولى قضاء دمشق وكنت اتردد اليه واسمع من فوائده وانشدنى من حفظه قصيدة القيجاطى وكان حفظة رواها عن الناظم ، مات بالقاهرة سنة سبعين او احدى وسبعين وسبعمائة .

٧٨٣ - اسماعيل بن محمد بن قيصر الشيخ مجد الدين البغدادى شيخ ماردين امام كامل علامة استاذ ، قرا العشر على ابن مومن والعربية عن أبيه

---

[٣] ٧٨١ و ٧٨٢ : لا ك [١٢] ابو الرشيد ع ابو الوليد ق [١٥] بابى حيان ق بابى حيون ع [١٧] فى ق مكان البياض (حد) [٢٠] من لفظه ع ، قصيدة ق من قصيدة ع

نجم الدين والف ابوه فى العربيـة نظما ونثراً فى غاية من الحسن اخبرنا عنـه الشيخ تقى الدين عبد الرحيم المعمر الواسطى .

٧٨٤ - اسماعيل بن محمد البرذعى ، قرأ على الحسين بن حبش الدينورى .

٧٨٥ - اسماعيل بن محمـد المهرى شيخ كذا وقع فى الاعلان وصوابه اسماعيل بن احمد تقدم .

٧٨٦ - اسماعيل بن محمود بن احمد بن الحسن أبو الطاهر الدمشقى الاصل المحلى الدار الشافعى خطيب الجامع العتيق بالمحلة الكبرى من ديار مصر مقرى متصدر ، أخذ عن الفقيه مجلى بن جميع والحافظ السلفى وكتب عنـه أيضاً السلفى لا أعرف على من قرأ ولا من قرأ عليـه غـير أن السلفى ذكره وقال إن له حلقة بالمحلة يقرى فيها بالجامع القرآن ، قلت وقد كان حياً فى حدود الاربعين وخمسمائة .

٧٨٧ - (س غ ف) اسماعيل بن مدان الكوفى ، روى القراءة عن (س غ ف) الكسائى وهو من أصحابه المقلين عنـه ، روى القراءة عنه عرضاً (س غ ف) احمد بن يعقوب بن أخى العرق .

ابو اسحاق المكى

٧٨٨ - اسماعيل بن مسلم أبو اسحاق المخزومى المعروف بالمكى ، قرأ عـلى ابن كثير قال الدانى وهو أحـد الذين خلفوه فى القيام بالقراءة وروى أيضاً عن محمد بن السميفع اليمانى اختياره ، روى القراءة عنه عبد الوهاب بن عطاء ومحبوب بن الحسن وروى عنـه اختيار ابن السميفع ابراهيم بن محمد بن اسحاق المدنى وقد انفرد عن ابن كثير بقراءة (س ٢ آ ٢١٩) قل العفو بالرفع كأبى عمرو ، مات فى حدود الستين ومائة .

ابو طاهر بن المليجى

٧٨٩ - اسماعيل بن هبة الله بن على بن هبـة الله أبو طاهر بن المليجى بفتح الميم وياء ساكنة بعد اللام المكسورة وجيم شيخ عـدل مسند ، قرأ السبع على أبى الجود غياث بن فارس وعمر زمانا ، قرأ عليه أبو حيان محمد بن يوسف الاندلسى وأبو بكر الجعبرى ومحمد بن مجاهد الوراب ومحمد بن عثمان بن

[٢] المعمر ق ك المعمع [٣] البرذعى : البردعى ع [٨] الفقيه محلى ق .

عبد الله المدحى قال الذهبي وكان تاركا للفن وانما ازدحم الناس عليه لعلو رواياته ، مات فى رمضان سنة إحدى وثمانين وستمائة ودفن بالقرافة عن تسعين سنة وهو آخر من روى عن أبى الجود .

٧٩٠ - اسماعيل بن يحيي بن اسماعيل أبو الوليد الأزدى الغرناطى العطار مقرى مصدر ، قرأ بالروايات على ابن حسنون صاحب شريح وعلى أبى بكر عبد الله بن عطية المحاربى ، قرأ عليه أبو جعفر بن الزبير وروى عنه كتاب التبصرة وغيرها بالاجازة عبد الواحد بن محمد بن أبى السداد ، مات سنة ثمان وستين وستمائة .

٧٩١ - (س ج ك) اسماعيل بن يحيي بن عبد ربه أبو على المروزى ثم البغدادى مقرئ متصدر ، قرأ على (س ج ك) محمد بن اسحاق المسيبى ، روى القراءة عنه عرضا (س ج ك) محمد بن يونس المطرز .

٧٩٢ - (ج) اسماعيل بن يحيي بن المبارك أبو على بن اليزيدى البغدادى ، أخذ القراءة عن (ج) أبيه ، روى القراءة عنه (ج) القسم بن عبد الوارث .

٧٩٣ - اسماعيل بن يعقوب أبو عبد الله المقرئ ، قرأ على السوسى .

المجد الكفتى ٧٩٤ - اسماعيل بن يوسف بن محمد بن يونس المصرى المعروف بالمجد الكفتى امام مقرئ متصدر حاذق ، قرأ العشر وغيرها على الصايغ وابن السراج وابن مؤمن الواسطى ، وتصدر بالقاهرة وانتهت اليه المشيخة بها قرأ عليه شيخنا عبد الرحمن بن احمد البغدادى عيادة والفخر عثمان بن عبد الرحمن الضرير امام جامع الأزهر ويحيي بن احمد بن احمد المالقى وعلى بن عثمان القاصح ، توفى بالقاهرة سنة أربع وستين وسبعمائة .

٧٩٥ - (ج) اسماعيل بن يونس بن ياسين أبو اسحاق السبيعى البغدادى ،

---

[١] لبحر : هو فى ترجمته (الباجى) ولعل الصواب (المليجى) [٤] ٧٩٠ : مكرر فى ق بعد ٧٩٣ [٦] الزبير : زيد بعده فى ق فى الموضع الثانى (الخياط واحمد ابن عمر المفرس) [٧] السداد : زيد بعده فى ق فى الموضع الثانى (المالقى) [١٨] عيادة ع عبارة ك .

روى القراءة عن (ج) الدورى ، روى عنه القراءة (ج) أبو طاهر عبد الواحد بن عمر .

٧٩٦ - الأسود بن يزيد بن قيس بن يزيد أبو عمرو النخعى الكوفى الامام الجليل ، قرأ على عبد الله بن مسعود ، وروى عن الخلفاء الأربعة وكان يختم القرآن كل ست ليال وفى رمضان كل ليلتين ، قرأ عليه ابراهيم النخعى وأبو اسحاق السبيعى ويحيى بن وثاب ، توفى سنة خمس وسبعين .

٧٩٧ - أشعث بن عطاف أبو النضر الأسدى ، روى القراءة عرضا عن حمزة ، روى القراءة عنه نوح بن أنس .

٧٩٨ - الأصبغ بن عبد العزيز النحوى ، معدود فى شيوخ نافع لا أعرف على من قرأ ذكر ذلك سبط الخياط .

٧٩٩ - أصبغ بن مالك أبو القسم الاندلسى الزاهد ، قرأ على ابراهيم ابن محمد بن بازى صاحب عبد الصمد صاحب ورش ، توفى سنة أربع وثلاثمائة .

٨٠٠ - أمير احمد بن محمد ابن النقشبندى الجلال السيواسى شيخ سيواس متصدر مجود ، قرأ على النور ابراهيم بن على السيواسى ، قرأ عليه محمد بن محمود الخبازى ومولاه الشيخ شهاب الدين عبد الله بن عبد الله شيخ أيا سلوق ، توفى فى طاعون سنة تسع وأربعين وسبعمائة بسيواس .

٨٠١ - الياس بن علوان بن ممدود ركن الدين الاربلى الملقن امام مقرى مصدر حاذق ناقل ، قرأ على أبى الحسن السخاوى وابراهيم بن مظفر الحربى بالعشر وغيرها ، وسمع من الشيخ شهاب الدين السهروردى ، وتصدر بالجامع الأموى وتصدى لتعليم القرآن به فيقال إنه ختم عليه أكثر من ألف نفس وأم مسجد طوغان بالفسقار تلا عليه أبو عبد الله محمد بن اسرايل القصاع بمضمن الجامع لابن فارس فى القرا آت الاحدى عشرة ، مات فى ربيع الآخر سنة ثلاث وسبعين وستمائة . ابن علوان

٨٠٢ - الياس بن محمد بن على أبو البركات الأنصارى ذكره ابن الحاجب

[٩] الاصبع ق [١٧] ممدود ع ق حمدون ك [١٨] السخاوى ع ك السنجاوى ق

الأمينى فى معجمه فقال أحد عدول دمشق مطبوع صاحب نوادر ، قرأ القرآت السبع على يحيى بن سعدون القرطبى وكان يشهد تحت الساعات ، توفى فى رجب سنة ست وعشرين وستمائة .

٨٠٣ ـ انس بن مالك بن النضر الأنصارى ابو حمزة صاحب النبى صلى صلى الله عليه وسلم وخادمه ، روى القراءة عنه سماعا ، وردت الرواية عنه فى حروف القرآن قرأ عليه قتادة ومحمد بن مسلم الزهرى ، توفى سنة إحدى وتسعين

ايوب بن تميم ٨٠٤ ـ (ت س ك) ايوب بن تميم بن سليمان بن ايوب ابو سليمان التميمى الدمشقى ضابط مشهور ، ولد فى اول سنة عشرين ومائة ، قرأ على يحيى بن الحارث الذمارى وهو الذى خلفه بالقيام فى القراءة بدمشق ، قرأ عليه عبدالله ابن ذكوان وروى القراءة عنه هشام وعرضا ايضا وعبد الحميد بن بكار والوليد بن عتبة وابو مسهر عبد الأعلى بن مسهر الغسانى ، قال ابن ذكوان قلت له انت تقرأ بقراءة يحيى بن الحارث قال نعم اقرأ بحروفها كلها إلا قوله (س ٣٦ آ ٦٢) جبلا فى يس فانه رفع الجيم وانا أكسرها ، توفى سنة ثمان وتسعين ومائة وقال القاضى اسد بن الحسين سنة تسع عشرة ومائتين فى ايام المعتصم وله تسع وتسعون سنة وشهران .

٨٠٥ ـ ايوب بن عبد الله ابو الصبر ، قرأ على محمد بن عبد الله بن عبد الرحمن الاشقر الدانى .

٨٠٦ ـ (ك) ايوب بن على العبسى مقرى ، روى القراءة عن (ك) عبيدالله ابن موسى العبسى ، روى القراءة عنه (ك) الحسن بن على بن سلام القطان .

٨٠٧ ـ (ك) ايوب بن ماموية ، روى القراءة عن (ك) يحيى بن الحارث ، روى القراءة عنه (ك) الربيع بن تغلب .

٨٠٨ (ك) ايوب بن المتوكل الأنصارى البصرى امام ثقة ضابط له اختيار تبع فيه الأثر ، قرأ على (ك) سلام و (ك) الكسائى و(ك) حسين الجعفى و (ك) يعقوب الحضرمى وبكار الأعرج ، روى عنه اختياره محمد بن

[٢] تحت ع ق تحت ك . [٨] من اول سنة ق ك [٢٠] ٨٠٧ : راجع ٨٠٩

يحيي القطيعى وهو اجل أصحابه و(ك) خالد بن ابراهيم وفهد بن الصقر، توفى سنة مائتين ولما دفن وقف يعقوب على قبره فقال يرحمك الله يا أيوب ماتركت خلفا أعلم بكتاب الله منك .

٨٠٩ - (ك) أيوب بن مدرك أبو عمرو الحنفى الشامى ، قرأ على يحيى ابن الحارث الذمارى ، روى القراءة عنه الربيع بن تغلب ولعله أيوب بن ماموية المتقدم والله أعلم .

الكنى من الألف

أبو احمد السامرى عبد الله بن الحسين ، أبو احمد الفرضى عبيد الله بن محمد والعطار شيخ الهذلى عبد الملك بن عبدويه ، أبو الاخريط وهب بن واضح

٨١٠ - ابو اسامة السواى الكوفى ، قرأ على عاصم ذكره الدانى .

أبو اسحاق الطبرى ابراهيم بن احمد والسبيعى عمرو بن عبد الله .

٨١١ - ابو اسحاق بن العجمى المعروف بالفرضى شيخ مصرى ، قرأ على طاهر بن غلبون ، قرأ عليه الحسن بن بليمة ولم يذكر له اسما .

٨١٢ - أبو الاسباط المعلم .

أبو الأسود الدولى ظالم بن عمرو .

٨١٣ - أبو الأشعث الجيزى مصرى ، أخذ القراءة عرضا عن أصحاب ورش دواد بن أبى طيبة ، روى عنه القراءة محمد بن عبد الرحيم الاصبهانى وأبو المنذر الامام ، أبو الأشعث الجرشى عامر بن سعيد ، أبو الاشهب العطاردى جعفر بن حيان ، أبو الاصبغ عيسى بن حزم ، أبو الاقفال عبد الله بن زيد ، أبو أمية الطرسوسى محمد بن احمد بن ابراهيم ، أبو اناس جوية بن عاتك وهارون ابن سورة ، ابو ايوب سليمان بن ايوب الخياط وسليمان بن عبد الله الذهبى وسليمان بن يحيى الضبى .

[٤] ابو عمر الحنفى ق [١٢] مصرى : لعل الصواب (مقرى) .
[١٦] مصرى : لعل الصواب (مقرى) [١٧] طيبة ك ظبية ع

الانساب والالقاب من حرف الألف

٨١٤ - الآدمى بالمد لايعرف فى القراء ووهم من زعم ذلك وانما يعرف به ابو بكر بن احمد بن محمد بن آدم الشاشى وهو محدث مشهور يروى عن أبى حاتم وغيره ويقع فى كتب القراء ضبط جعفر بن محمد بن عبد الله بالمد وغيره بالمد ولعله وهم والله اعلم .

الآمدى احمد بن عبد الله ، الأبح الحسن بن على ، الأبذى يوسف بن عبد العزيز ، الأبرش سلم ، الابزارى ابراهيم بن سليمان ، الأبهرى على بن احمد بن احمد بن على ، الأبوتيجى سليمان شيخ الصعيد ، الابيارى على بن الياس بن يغمور ، الاحتياطى الحسين بن عبد الرحمن ، الأحدب منصور بن الخير ، الأحمر عنبسة بن النضر ، الأحول حمزة بن القسم ، الاخفش هارون ابن موسى ومحمد بن الخليل الصغير ، الأدمى احمد بن عثمان والحسين بن شيرك والحسين بن على وجعفر بن محمد وحفص بن عمرو واحمد بن محمد ، أخو بهرام على بن عبد الله بن عبد العزيز ، الأديب احمد بن اسحاق ، الاذفوى ابو بكر محمد بن على بن احمد ، الاذنى احمد بن محمد بن سعيد ، الارجانى محمد بن الحسن ابن عمران ، الازرق يوسف بن عمرو والحسين بن على واسحاق بن يوسف ، الاسخنى عبد الله بن على بن ابراهيم ، الاسعردى صالح بن ابراهيم ، الاسفهفرديسى سهل بن عبد الله ، الاسكاف احمد بن الحسن ومحمد بن يونس ، الاسكافى ابو بكر محمد بن محمد ، الاسكندرى ابراهيم بن فلاح وابراهيم بن احمد وابراهيم بن احمد التميمى ، الاسكندرانى محمد بن يزيد ، الاسمر المكين عبد الله ابن منصور ، الاسوانى احمد بن عثمان ، الاشجعى الوليد بن عتبة ، الاشعرى ابراهيم بن الحسن ، الاشنانى احمد بن سهل والحسن بن على ومحمد بن الحسين ابن حفص ومحمد بن احمد بن الحسن الكسائى ، الاصبهانى محمد بن عبد الرحيم

[٦] الآمدى احمد بن عبيد ع ، الابذى : الازى ع [٨] الابوتيجى ق
[٢٠] الاسوانى ع [٢٢] محمد بن عبد الرحمن ك

واحمد بن محمد بن احمد بن الحسن واحمد بن محمد بن عمر ، الاصم يوسف بن يعقوب واحمد بن محمد بن حوثرة ، الاصمعى عبد الملك بن قريب ، الاعرج حميد بن قيس ومحمد بن احمد بن على الرقى ، الاعسر احمد بن اسحاق ، الاعشى يعقوب بن محمد وأبو بكر بن عبد الحميد بن أبى أويس وعمرو بن خالد ، الاعمش سليمان بن مهران ، الاعور هارون بن موسى البصرى ، الاغر احمد بن عبدالله ابن احمد ، الاغلاقى عبد الكريم بن غازى ، الافطس محمد بن محمد الازدى ، الافليلى أبو القسم ، الاقرع الحسن بن على العطار ، الاقليشى احمد بن قاسم .

٨١٥ - الاكرى شخص قرأ على مكى ، قرأ عليه احمد بن حسين الضرير وابن البيوت لا أعرفه ولا أعرفهما .

الاكفانى احمد بن المبارك ، الانبارى محمد بن جعفر بن زنجويه ، الاندرشى احمد بن محمد بن عبد الله ، الاندلسى القاسم بن احمد اللورقى وغيره جماعة ، الانصارى على بن محمد بن صالح وجماعة ، الانطاكى ابراهيم بن عبد الرزاق واحمد بن جبير ومحمد بن الحسن وعلى بن محمد واحمد بن محمد بن أبى موسى وعبد الله بن اليسع واحمد بن سليمان وعلى بن بشر والحسين بن سليمان ، الاهناسى محمد بن ابراهيم ، الاهوازى الحسن بن على بن ابراهيم واحمد بن يوسف ، الاوانى يحيى بن الحسين ، اوقيمة عامر بن عمر ، الاوريوآنى احمد ابن محمد بن على بن شهيد .

الأبنا

ابن الابزارى احمد بن جعفر ، ابن الاحدب محمد بن محمد بن عبد الملك ، ابن أبى الاحوص الحسين بن عبدالعزيز ، ابن الاخرم محمد بن النضر بن محمد ، ابن الازرق عبد الله بن محمد ، ابن اشتة محمد بن عبد الله بن اشتة ، ابن الاشعث احمد بن محمد ، ابن أبى الاصبغ محمد بن احمد بن عبد العزيز ، ابن الاضلع

---

[٣] الاغر احمد ع [١٦] الاورتوالى ع [٢١] ابن رزق ع ابن أبى الازرق ك [٢٢] الاصلع ع

احمد بن محمد بن احمد ، ابن الاطروش عبد الرحمن بن عبد العزيز وأخوه احمد ، ابن الامام احمد بن العباس والحسين بن محمد بن مبشر وعبد العزيز ابن على بن محمد ومحمد بن محمد بن على بن هام ومبارك بن على ، ابن املى محمد ابن على ، ابن أبى امية محمد بن احمد بن الخليل ، ابن الانبارى أبو بكر محمد ابن القاسم ، ابن أيدغدى ابو بكر .

باب الباء

٨١٦ - بدر بن محمد الجذامى مقرى الاسكندرية فى عصرنا هو محمد بن محمد بن سرار يأتى .

٨١٧ - (ن) بركات بن ابراهيم بن طاهر أبو طاهر الخشوعى المسند ثقة مشهور ، روى القراآت بالاجازة عن (ن) أبى القاسم بن الفحام و(ن) جعفر ابن صاحب العنوان، روى العنوان عنه سماعا المعين (ن) عبد الهادى القيسى بسماعه من جعفر بسماعه من أبيه وروى عنه بالاجازة الكمال على بن شجاع و(ن) أبو الحسن على بن احمد بن عبد الواحد .

٨١٨ - (ج) بريد بن عبد الواحد أبو المعافى الضرير مقرى ، روى القراءة عن (ج) أبى بكر بن عياش واسماعيل بن جعفر ومحمد بن الفضل بن علية ، روى القراءة عنه (ج) سليمان بن داود الزهرانى وحمزة بن القاسم أبو عمارة ومحمد بن يحيى القطعى ، مات فى شهر ربيع الاول سنة ثلاث وخمسين وثلاثمائة عن ثمان وسبعين سنة .

٨١٩ - (ج) بزيع بن عبيد بن بزيع أبو الفضل المقرى ، قرأ على (ج) أبى أيوب سليمان بن موسى الحميرى صاحب محمد بن بحر صاحب سليم ، روى القراءة عنه (ج) على بن احمد بن بزيع وعلى بن محمود .

٨٢٠ - (س غ ك) بشر بن ابراهيم بن حكيم بن الجهم بن عبد الرحمن

---

[٧] الجذاى ك [٨] سرارق سوارع سيارك [٩] الخشوعى ك الحشوعى ع
[١٢] (وروى عنه) الى آخر الترجمة : لا ق

أبو عمرو الثقفى السمرى ، قرأ على قتيبة وهو من أجل أصحابه ، روى القراءة عنه يوسف بن جعفر بن معروف النجار وعبد الله بن باذام وعبد الله بن احمد ابن عبد الله المعدل وعمر بن حفص المسجدى .

٨٢١ ـ (ك) بشر بن نصر عن (ك) عيسى بن عمر وعنه (ك) أبو صالح سهيل مجهول .

٨٢٢ ـ (س مب ف ك) بشر بن هلال أبو جعفر الصواف ، روى القراءة عن بكار بن عبد الله ، روى القراءة عنه أبو موسى محمد بن عيسى الهاشمى والحسن بن الحباب الدقاق واحمد بن القاسم بن نصر .

بكار بن احمد

٨٢٣ ـ (غ ف ك) بكار بن احمد بن بكار بن بنان بن بكار بن زياد بن درستويه أبو عيسى البغدادى يعرف ببكارة مقرى ثقة مشهور ، ولد فى سنة خمس وسبعين ومائتين ، قرأ على الحسن بن الحسين الصواف صاحب أبى حمدون واحمد بن يعقوب بن أخى العرق وعبد الله بن الصقر السكرى وابن مجاهد وأبى بكر محمد بن سليمان المروزى وأبى عبد الله الحداد واحمد بن محمد بن رستم وأبى على الحسن الحداد عن الدورى ، قرأ عليه أبو جعفر الكتانى وعلى بن محمد العلاف وأبو الحسن الحمامى وأبو العلاء محمد بن الحسن الوراق وأبو بكر بن مهران والحسن بن محمد الفحام وابراهيم بن على بن سيبخت البغدادى وعبد الملك ابن بكران النهروانى واحمد بن عبد الله بن الخضر وبكر بن شاذان وعلى بن احمد الجوردكى واحمد بن ابراهيم الجلاء .

بكار بن عبد الله

٨٢٤ ـ (س مب ف ك) بكار بن عبد الله بن يحيى بن يونس العودى البصرى شهير فى رواية أبان ، قرأ على أبان بن يزيد العطار ويحيى بن سعيد وروى القراءة عن الخليل بن احمد وهارون الأعور ، قرأ عليه بشر بن هلال الصواف وعلى بن نصر ، قال الدانى روى عن الخليل عن ابن كثير أنه قرأ (س ١ آ ٧) غير المغضوب بالنصب وروى عن هارون بن موسى عن اسماعيل المكى عن أبى الطفيل أن النبى صلى الله عليه وسلم قرأ (س ٢ آ ٣٨) فمن تبع هُدَىَّ .

[١٢] الشكرى ق .

٨٢٥ - بكار بن محمد بن بكار بن بنان كذا سمى أباه أبو عمرو الدانى وصوابه بكار بن احمد كما تقدم وذكره الحافظ أبو بكر الخطيب فى تاريخه .

٨٢٦ - بكار بن محمد بن زياد بن هارون أبو الحسن الموصلى مقرى ، أخذ القراءة عن ابراهيم بن عيسى الموصلى ، قرأ عليه أبو عبيد الله الكرجى .

٨٢٧ - بكار الاعرج بصرى ذكره الدانى فقال أخذ القراءة عرضاً عن أيوب بن المتوكل ولا يعرف عمن أخذ هو .

بكر بن سهل ٨٢٨ - (ت ك) بكر بن سهل بن اسماعيل أبو محمد الدمياطى القرشى امام مشهور ، قرأ على عبد الصمد صاحب ورش وهو من كبار أصحابه ، روى القراءة عنه أبو يحيى زكريا بن يحيى الاندلسى عرضا واحمد بن هلال واحمد ابن يعقوب واحمد بن ابراهيم بن جامع وابراهيم بن عبد الرزاق ومحمد بن احمد بن شنبوذ واسماعيل بن عبد الله الفارسى وعبد الباقى بن عين الغزال .

بكر بن شاذان ٨٢٩ - (س غا ف ك ص) بكر بن شاذان بن عبد الله أبو القاسم البغدادى الحربى الواعظ شيخ ماهر ثقة مشهور صالح زاهد ، قرأ على (ف) زيد بن أبى بلال و(س ف) أبى بكر محمد بن على بن الهيثم بن علون و(س ف ك) محمد بن عبد الله بن مرة النقاش و(س ص) احمد بن بشر الشارب و (غا ص) بكار بن احمد بن بكار ، قرأ عليه (س) أبو على الحسن ابن أبى الفضل الشرمقانى و(س) الحسن بن محمد المالكى والحسن بن على العطار و(ف) الحسن بن القاسم غلام الهراس و(س غا) أبو الحسن الخياط و(ك) أبو الفضل بن عبد الرحمن الرازى ، مات يوم السبت التاسع من شوال سنة خمس وأربعمائة .

٨٣٠ - بكر بن عبد الرحمن القاضى ، روى القراءة عرضا عن حمزة ، روى عنه القراءة عمرو بن احمد الكندى .

السراويلى ٧٣١ - (س ف ك) بكران بن احمد بن سهل أبو محمد السراويلى ويقال له

---

[٤] ابو عبيد الله الكرخى ك ابو عبد الله الكرخى ق [٩] واحمد بن بلال ك [١٣] الحرمى ق .

بكر السراويلى مقرى متصدر ، نزل سرّ من رأى وأقرأ بها ، قرأ على (س ك) أبى عمر الدورى و(ف ك) أبى أيوب الخياط و(س) جعفر بن حمدان سجادة وسليمان بن خلاد ، قرأ عليه جعفر بن احمد بن عباد و(ك) ابراهيم بن احمد ابن سلوقا و(س ف) عمر بن احمد الحبال و(ك) أبوبكر الحلال شيوخ الحسن ابن محمد الفحام وقرأ عليه أيضا (س) محمد بن الحسن بن الفرج الانصارى

ابو عثمان المازنى

٨٣٢ - (ك) بكر بن محمد بن عثمان أبو عثمان المازنى النحوى المشهور ولا نعرفه فى القراء بل روى عنه الهذلى قراءة أبى عمرو عن سيبويه ويونس ولم أعلم أحداً ذكر ذلك غيره ، روى القراءة عن (ك) أبى عمرو الجرمى عن سيبويه ويونس ، روى القراءة عنه (ك) محمد بن يزيد المبرد ، توفى سنة تسع وأربعين ومائتين بالبصرة وقيل سنة ست وثلاثين .

٨٣٣ - (ك) بكير بن ابراهيم الزجاج عن (ك) يعقوب وعنه (ك) التمار كذا قاله الهذلى وصوابه احمد بن بكير وتقدم .

٨٣٤ - (ك) بلال بن أبى ليلى ، روى القراءة عن (ك) سليم بن عيسى ، روى القراءة عنه (ك) جعفر بن محمد الوزان .

٨٣٥ - بهرام الوشاكوفى ، قرأ على محمد بن عبد الرحمن بن أبى ليلى القاضى .

باب الكنى من حرف الباء

أبو بحرية عبد الله بن قيس ، أبو البركات الوكيل هو محمد بن عبد الله ، أبو البركات البلفيقى محمد بن محمد ، أبو البرهسم عمران بن عثمان ، أبو بشر القطان حميد ، أبو البقاء العكبرى عبد الله بن (بياض)

٨٣٦ - أبو بكر بن احمد بن مصبح بكسر الموحدة وتشديدها الحموى صاحبنا مقرى متصدر ، قرأ على صاحبنا محمد بن محمد بن ميمون السبعة ثم قدم دمشق فقرأ بها على للعشرة ، ورجع إلى بلده فتصدر بها وأقرأ جماعة السبع والعشر ، ولم يزل حتى توفى سنة ثمان وتسعين وسبعمائة ولم يترك بحماة مثله

[٧] روى الهذلى ع [٨] الجرمى ع الحربى ق الجوبى ك [١٩] عبد الله بن (بياض): كذا فى ك وفى ع (عبد الله) فقط لا بياض بعده وفى ق (عبد الله بن ابو بكر بن)

٨٣٧ - أبو بكر بن أسد المؤدب الطوسى ، روى اختيار خلف عرضاً عنه ، قرأ عليه به محمد بن عبد الله بن أبى عمر .

أبو بكر بن الانبارى محمد بن القاسم ، أبو بكر بن الامام احمد بن العباس ، أبو بكر الاصبهانى محمد بن عبد الرحيم .

ابن الجندى ٨٣٨ - أبو بكر بن أيدغدى بن عبد الله الشمسى الشهير بابن الجندى ويسمى عبد الله شيخ مشايخ القراء بمصر استاذ كامل ناقل ثقة مؤلف، أخبرنى أن مولده سنة تسع وتسعين وستمائة بدمشق (بياض) جوار باب البريد وقال لى إن تلك الحارة تسمى جلق وبها سميت دمشق جلق ، ثم رأيت بخط الحافظ الذهبى دور الحقة (بياض) وقال إنه ولد سنة ثمان وتسعين وترجمه وأثنى عليه، قرأ الكثير على التقى الصايغ والعشر على ابراهيم بن عمر الجعبرى والثمان على أبى حيان والسبع على عبد الله بن عبد الحق الدلاصى وقال الذهبى إنه تلا عليه لابن كثير وعلى محمد بن السراج العشر مع رواية الحسن البصرى وأبى القاسم محمد بن محمد بن سهل الغرناطى ومحمد بن ابراهيم القصرى فيما كنت أظن ثم ظهر لى أنه لم يقرأ عليه ، قرأ عليه النور على بن الحكرى واحمد بن الزيلعى وعلى بن عثمان بن القاصح وعثمان بن عبد الرحمن الضرير ، وألف كتاب البستان فى الثلاثة عشر قرأت عليه به سوى قراءة الحسن إلى قوله تعالى فى سورة النحل إن الله يأمر بالعدل والاحسان فمرض وأجازنى بذلك ، وتعلل حتى توفى فى تاسع عشر من شوال سنة تسع وستين وسبعمائة وكان كثير الاستحضار وألف شرحا على الشاطبية يتضمن ايضاح شرح الجعبرى رأيته يبيض فيه وكان ثقة عالما، مات بالقاهرة ودفن خارج باب النصر رحمه الله تعالى .

---

[٧] بياض — صفحة ٦٦ سطر ١ (واثنى عليه) : لا ك ، (بياض) : بالدرب فى خانقاة دويرة حمد ع بالبدب لله حسا دو ره محمد ق [٩] (بياض) : فى ذيل ع وبعده بياض وفى ق (فى وبل صاله) [١٠] قرأ الكثير : فى ع فوق السطر (ابن) والمراد (لابن كثير) [١٧ - ١٨] عشر من : عشرى ع ق عشرين ك .

أبو بكر التمار محمد بن هارون ، أبو بكر بن أبي أويس عبد الحميد ، أبو بكر الداجوني محمد بن احمد ، أبو بكر الديبلي احمد بن محمد .

٨٣٩ - أبو بكر بن حسنويه الاصبهاني ، قرأ على أبي بكر محمد بن احمد ابن عبد الوهاب ، قرأ عليه محمد بن عبد الله بن احمد الاصبهاني ، كذا وقع في المستنير والظاهر أنه أبو القاسم محمد بن القاسم بن حسنويه وسيأتي .

أبو بكر بن حماد هو احمد بن حماد المنقي تقدم .

٨٤٠ - أبو بكر الخلال، روى القراءة عن حمدان وبكران ، روى القراءة عنه ابن الشارب .

أبو بكر الحريري هو احمد بن الحسين تقدم .

٨٤١ - أبو بكر الزيتوني عن أبي بكر الزينبي هو احمد بن محمد بن ابراهيم ابن أبي قتادة وإن لم يكن هو فلا أعرفه .

٨٤٢ - أبو بكر بن أبي الدر المعروف بالرشيد المكيني امام حاذق مصدر ماهر ، قرأ على الزين الكردي وعلى ابن السخاوي ورحل لعلو الاسناد فقرأ على عيسى بن عبد العزيز بن عيسى وجعفر بن على الهمداني بالاسكندرية وعلى أبي المنصور عبد الله بن جامع كذا قال والصواب منصور بن عبد الله بن جامع بمصر وقرأ للكسائي على أبي القاسم عبد الرحمن الصفراوي وقرأ للعشرة على التقي بن باسويه والمرجا بن شقيرة وقرأ ليعقوب على العفيف بن الرماح ، قرأ عليه الرضى بن دبوقا ومحمد بن المصري وابراهيم بن غالي البدوي ، مات في في رابع شهر رمضان سنة ثلاث وسبعين وستمائة بدمشق وقد نيف على السبعين وكان قد أضر . الرشيد المكيني

٨٤٣ - أبو بكر بن سليمان بن سمحون الانصاري الاندلسي مقرى نحوي، قرأ على أبي القاسم بن رضا ، مات بقرطبة سنة ثلاث أو أربع وخمسمائة .

٨٤٤ - أبو بكر بن سويد ، روى القراءة عن احمد بن سهل الاشناني ،

---

[١] ابو بكر التمار - هارون : ق ك لا ع [٧] الجلال ع ق الحلال ك وهو في غير هذا الموضوع (الخلال) أيضا وصححه الضباع . [١٤] الهمداني ق ك الهذاني ع .

روى القراءة عنه الحسن بن على الجوهرى .

أبو بكر بن سيف عبدالله بن مالك ، أبو بكر الشامى احمد بن محمد ، أبو بكر الشذائى احمد بن نصر بن منصور تقدم ، أبو بكر الصديق عبد الله بن عثمان رضى الله عنهما .

٨٤٥ ـ أبو بكر بن الصواف صاحبنا ، قرأ للسبعة على ابن النقيب البعلبكى وابن السلار وعلى بن محمد الواسطى الذى ادعى أنه قرأ على الاسكندرى عن الشاطبى وافتضح ، وكان له فى صغره صوت حسن فكان يقوم بالاحياء بمحراب الصحابة بالجامع الاموى سنين ، وتوفى سنة أربع وسبعين وسبعمائة .

أبو بكر الضرير محمد بن الحسن ومحمد بن احمد بن عبد الوهاب ، أبو بكر ابن شنبوذ محمد بن احمد ، أبو بكر بن أبى شامة الجعبرى محمد بن على .

٨٤٦ ـ أبو بكر بن الطلل شيخ جزيرة ابن عمر ، قرأ عليه بها جماعة ، وأظنه قرأ على ابن خروف الموصلى .

أبو بكر بن عبد الوهاب هو محمد بن احمد بن عبد الوهاب ، أبو بكر بن عبيد هو محمد بن عبد الله يأتى .

٨٤٧ ـ أبو بكر بن أبى العز بن ناصر الجمال ابن المصرى المعروف بالمبلط امام ناقل ، تصدر بالجامع العتيق بمصر مع الدين والخير وأقرأ بالقاهرة ، وقرأ الروايات على الكمال بن فارس والكمال الضرير وابن باشرة وابن وثيق ، قرأ عليه ابراهيم الحكرى بالروايات جمعاً إلى آخر سورة والمراسلات فضعف فاستجازه فأجازه فمات وقرأ عليه محمد بن سلمة الغرناطى وقرأ عليه برواية الكسائى مبارك اللبنانى فى سنة سبعمائة وشهد فى اجازته الحافظ شرف الدين الدمياطى .

٨٤٨ ـ أبو بكر بن على بن نافع بن محمد بن نافع الحميرى الحضرمى الزبيدى المنعوت بالرضى شيخ القراء بمدينة زبيد من اليمن بعد ابن شداد ، تصدر للاقراء مدة ، قرأ على ابن شداد القراآت السبع ، قرأ عليه الصفر احمد

[٢٠] اجازته ع اجازة ق ك [٢٤] الصفر ع الصقر ق الصبر ك واهل الصواب (الصفى)

ابن محمد بن احمد الاشعرى وغيره ومات سنة سبع وثمانمائة .

ابوبكر المقصانى الجزرى

٨٤٩ - أبو بكر بن عمر بن مشبع الجزرى المقصانى امام صالح مجود ، ولد سنة احدى وثلاثين وستمائة وقدم دمشق فقرأ بها على السخاوى عشرين جزءاً ثم سافر إلى بغداد فقرأ بها بكتاب التجريد على عبد الصمد بن أبى الجيش وروى عن الكواشى تفسيره بفوت يسير وكان يمكنه أن يقرأ على الكمال الضرير والشريف الداعى ولكنه تهاون ، ثم قدم دمشق وولى مشيخة الاقراء بدار الحديث بعد الاسكندرى ونيابة الامامة والخطابة بالجامع الاموى وكان بصيراً بالقراآت قيما بمعرفتها واقفاً على غوامضها عالما بالمخارج والاداء ، قرأ عليه الشيخ سليمان بن سالم الغزى والشيخ محمد البصال ومحمد الضرير وأبو عبدالله محمد الدباغ وجمع عليه سورة البقرة أبو عبد الله الذهبى وقرأ عليه أيضا التجريد ، توفى سنة ثلاث عشرة وسبعمائة وقد جاوز الثمانين .

٨٥٠ - (ج) أبو بكر العطار مقرى ، قرأ على (ك) محمد بن يعقوب المعدل ، قرأ عليه (ك) عبد العزيز بن جعفر .

أبو بكر بن عياش شعبة ، أبو بكر بن الفصيح عمر بن احمد .

أبو بكر بن الفخار ، أبو بكر بن مبراك ، أبو بكر بن مجاهد احمد بن موسى

٨٥١ - أبو بكر بن محمد بن أبى بكر الموصلى امام مجود صالح ، ولد سنة نيف وثلاثين وستمائة ، وقدم دمشق وقرأ بها على الشيخ عبدالسلام الزواوى ، وجلس إلى جانب محراب الصحابة من الجامع الاموى فختم عليه خلق كثير ، توفى سنة ست عشرة وسبعمائة وشيعه خلق كثير .

٨٥٢ - أبو بكر بن المقرى ، روى الحروف عن احمد بن محمد بن راشد ، رواها عنه الملنجى .

ابو بكر التونسى

٨٥٣ - أبو بكر بن محمد بن قاسم الامام العلامة الاستاذ المجد التونسى ثم

---

[١] سبع ق وبياض فى ع [٢] مشبع ع مسبع ق مشيع ك ، الجزرى : الجهزرى ع ق الحمرزى ك [٩] الغزى : العربى ع العربى ق العزى ك [١٠] الرباع ك [١١] وقد جاوز الثمانين : ق ك لا ع [٢٠] ٨٥٢ : لا ك [٢١] الملنجى : المليحى ع.

الدمشقى الشافعى ، ولد سنة ست وخمسين وستمائة بتونس ، وقدم مصر مع أبيه فى شبيبته فقرأ على النبيه حسن بن عبد الله الراشدى سنة بضع وسبعين وقدم دمشق سنة احدى وثمانين فخضر عند الزواوى بالمشيخة الكبرى ، وأقرأ عند قبر زكريا بالجامع ثم ولى المشيخة الكبرى سنة ثلاث وتسعين وولى مشيخة التربة الأشرفية ومشيخة جامع التوبة ، قرأ عليه محمد بن احمد الذهبى الحافظ ومحمد بن غدير والبهاء محمد بن امام المشهد ومحمد بن البصال ويوسف بن المبيض والعماد اسماعيل الكردى وشيخنا احمد بن الحسين بن الكفرى واحمد ابن بلبان البعلبكى ومحمد بن عبد العزيز الصالحى وابن سكر وابراهيم بن الغزى ، توفى شهيداً بعلة البطن فى السابع والعشرين من ذى قعدة سنة ثمان عشرة وسبعمائة وشيعه الخلق ، وولى بعده المشيخة ابن بضحان .

٨٥٤ - أبو بكر بن محمد بن أبى بكر بن الاعزازى الصالحى ينعت بالصلاح مقرى صالح ، قرأ بالعشر على ابن مؤمن الواسطى بمضمن الكنز والكفاية وسمعهما منه وسمع التيسير من محمد بن جابر الوادياشى وكان قد سمع من القاضى سليمان ابن حمزة وغيره وترك الفن ولم يبق من أصحاب ابن مومن سواه ، قرأ عليه بالعشر على بن ابراهيم الصالحى قرأت عليه الكنز وسمعه ابنى أبو الفتح وسمع منه محمد بن محمد بن ميمون البلوى وعمر ابن شيخنا ابن اللبان وأخوه محمد ويوسف بن محمد بن (بياض) ، توفى سنة أربع وثمانين وسبعمائة .

٨٥٥ - أبو بكر بن محمد بن احمد بن زكريا النجار الاصبهانى المقرى ، روى القراآت عن أبى القاسم الهذلى وحدث بكتاب الكامل ، رواه عنه ابنه أبو جعفر محمد وغيره .

أبو بكر بن يزيد عبد الله .

٨٥٦ - أبو بكر بن سيف بن أبى بكر الزين بن الحريرى المزى الشافعى

---

[٤] زكريا : لعل الصواب (يحيى بن زكريا) [٩] الغربى ق

[١٧] بياض فى ع وفى ق (محمى) وفى ك (محمه) ، اربع ق وبياض فى ع

[٢٢] سيف : لعل الصواب (يوسف)

امام كامل ، ولد تقريباً سنة ست واربعين وستمائة ، وعرض الشاطبية على أبى شامة وقرأ القراآت على الزواوى وقرأ العربية والقراآت جميعاً إلى سورة الحج على الشيخ أبى عبد الله بن مالك مات الشيخ ولم يكمل ، وولى مشيخة الاقراء والعربية بالعادلية بعد الفزارى قرأ عليه القراآت حفيده الشرف محمد والبهاء المعافرى بن الكوكى ، مات فى ربيع الأول سنة ست وعشرين وسبعمائة عن ثمانين سنة .

٨٥٧ - أبو بكر بن يوسف بن الحسين التقى أبو الثناء المعرى المعروف بالعازب نزيل دمشق ، قرأ بالاثنتى عشرة على التقى محمد بن احمد الصايغ وقدم دمشق وكتب فى شهود تحت الساعات وكانت له مشاركة فى فنون ، قرأ عليه بالاثنتى عشرة صاحبنا نصر بن أبى بكر البابى ولا أعلم أحداً روى عنه القراآت سواه ، توفى سنة بضع وخمسين وسبعمائة بدمشق .

أبو بكر النقاش محمد بن الحسن .

٨٥٨ - أبو بكر القصرى امام جامع القيروان شيخ الحسن بن خلف بن بليمة قرأ عليه عن قراءته على محمد بن سفيان .

أبو بكر القباب عبد الله بن محمد بن محمد ، أبو بكر الولى احمد بن عبد الرحمن .

٨٥٩ - (ك) أبو بكر القورسى و(ك) أخوه لا أعرفهما قيل إنهما قرآ على (ك) نافع قراءته وقراءة (ك) أبى جعفر وعنهما (ك) داود بن احمد و(ك) جحدر بن عبد الرحيم وقد انفردا فى قراءة أبى جعفر بغرائب.

أبو بكر بن نمارة محمد بن احمد بن عمران ، أبو البلاد يحيى بن أبى سليم .

الانساب والالقاب من الباء

الباجى احمد بن على ، البارع الحسين بن محمد ، الباطرقانى ابراهيم بن جعفر واحمد بن الفضل ، البالسى محمد بن احمد ، الباهلى ابراهيم بن الحسن البخارى ،

---

[٥] المغافرى ع [٧] المعرى ع المقرى ق ك [٩] وكتب فى شهود ق وبياض فى ع [٩] فنون ع ك فتوى ق [١١] بضع ع سبع ق [١٩] ابو البلاد - سليم: لا ك

محمد بن اسحاق ، البدوى ابراهيم بن غالى ، البرتى العباس بن احمد ، البراثى احمد بن محمد بن خالد ، البرمكى محمد بن احمد بن عبد الله ، البرذعى اسماعيل بن محمد ، البرصاطى الحسن بن عثمان ، البطليوسى محمد بن الفرج ، البديع على بن محمد ، البربرى هاشم بن عبد العزيز ، البرجمى عبد الحميد بن صالح ، البرسفى على بن منصور ، البرعى على بن أبى بكر بن شداد ، البرقى يحيى بن محمد ، البزورى عبد الله بن محمد بن سعيد ، البزى احمد بن محمد بن عبد الله ، البسامى محمد بن محمد بن بسام ، البصير محمد بن ابراهيم ومحمد بن محمد بن على ، البطايحى على بن عساكر ، البطرنى احمد بن موسى ، البعلبكى محمد بن سليمان واحمد بن سليمان واحمد بن بلبان ، البكراوى احمد بن محمد بن بكر ، البكى احمد بن عثمان ، البلبيسى حرمى بن عبد الله ومحمد بن محمد بن عمر وعثمان بن عبد الرحمن ، البلفيقى محمد بن محمد بن ابراهيم ، البلخى عبد الله بن الهيثم ، البلوى عبد الرحمن بن أبى رجاء وابنه عبد الصمد وصاحبنا محمد بن محمد بن ميمون ، البندونى أبو العالية ، بيرو شيخ تبريز حسين بن حامد ، البيسانى محمد بن احمد وقيل احمد بن محمد بن عبد الله

الأبناء

ابن البابوس فتاح بن عبد الله ، ابن باتانه احمد بن عبد الملك ، ابن البادى احمد بن على بن الحسن ، ابن باذان عبد الله ، ابن الباذش على بن احمد وابنه احمد ، ابن باسويه على ابن المبارك ، ابن الباقلانى عبد الله بن منصور ، ابن البخارى على بن احمد بن عبد الواحد ، ابن بدر احمد بن يحيى ، ابن بدران احمد بن على ، ابن بدهن احمد بن عبد العزيز واحمد بن سعيد ، ابن بردانقا على ابن احمد ، بن برطلة عبد الله بن عبد الرحمن ، ابن برى صاحب الرجز أبو احمد الفاسى ، ابن البر محمد بن احمد ، ابن بشار الحسن بن على بن احمد ، ابن بشران على ، ابن بشير محمد بن احمد ، ابن بضحان محمد بن احمد ، ابن البطليوسى عياش بن خلف ، ابن البطى احمد بن الحسن ، ابن البغدادى عبد الرحمن بن

[٢٠] أبو احمد الفاسى ق أبو (بياض) الفاسى ع [٢١] البر : لعل الصواب (البراء)
[٢٣] أحمد بن الحسن : ق ك لا ع .

احمد بن على ، ابن بقا محمد ، ابن بقرة احمد بن محمد بن عبد الرحمن ، ابن بقى أبو القاسم ، ابن بكار عبد الله الخزاعى ، ابن بكير محمد بن عمر ، ابن البلان على ابن على ، ابن بليمة الحسن بن خلف ، ابن البنا الحسن بن احمد ، ابن بنان عمر بن محمد الزاهد ، ابن بندار ثابت وأبو العز محمد بن الحسين ، ابن بهرام مظفر بن احمد ، ابن البواب عبيد الله بن احمد ، ابن بويان احمد بن عثمان ، ابن بلال احمد بن محمد ، ابن أبى بلال زيد بن على ، ابن البياز أبو الحسين يحيى ابن ابراهيم ، ابن بيان الحسين بن بيان ، ابن البيوت أبو عبد الله لا أعرفه ياتى فى العين من الكنى .

باب التاء

ترك الحذاء

٨٦٠ - (س غ ا مب ج ف) ترك الحذاء النعالى الكوفى المعدل صالح عابد ، من قدماء أصحاب (س غ ا مب ج ف) سليم بن عيسى وهو من أجل أصحابه ، قرأ عليه (مب ج) محمد بن عمر بن سليمان بن أبى مذعور و(س سليمان بن يحيى بن الوليد ورجاء بن عيسى ، قال الذهبى توفى قبل خلف وخلاد ، وقال ابن ماكولا اسمه محمد بن حرب وكذا قال ابن سوار وغيره .

٨٦١ - تميم بن حذلم أبو أسلم الضبى ، قرأ على عبد الله بن مسعود فلم يغير عليه شيئاً إلا هذا الحرف يعنى (س ٢٧ آ ٨٧) وكل آتوه داخرين مده تميم وقصره ابن مسعود وفى يوسف (س ١٢ آ ١١٠) وظنوا أنهم قد كذبوا قرأ ابن مسعود بالتخفيف روينا ذلك عن تميم باسناد جيد من كتاب الطبرانى الكبير .

الكنى

٨٦٢ - (ك) أبو تمام بن أبى الحسين بن الشراك ، روى القراءة عن (ك) أبيه سماعا ويقال عرضاً ، قرأ عليه (ك) الهذلى .

---

[١٠] النعال ق [١٢] (مب ج) : (مب ج ك) ع ، (س) ، (س ك) ع .

أبو تمام القطيني غالب بن عبد الله ، أبو توبة ميمون بن حفص .

الالقاب والانساب من التاء

التاذفى محمد بن أيوب ، التارمى احمد بن يحيى ، التايب احمد بن يعقوب ، التباعى سعيد بن أسعد ، التجيبى محمد بن عبدالرحمن ، التغلبى احمد بن يوسف ، التكريتى على بن الحسين والحسين بن الحسن ، التكلى عبد الكريم بن الحسن ، التمار محمد بن هارون وحسنون بن الهيثم ومحمد بن المبارك ، التميمى احمد بن محمد ، التوزرى عثمان بن محمد ، التونسى أبوبكر بن محمد ، التيمى على بن الحسن .

الابنـــاء

ابن تابة محمد بن عمر بن محمد ، ابن تاج الأئمة احمد بن على ، ابن أبى تليد عبدالله بن محمد ، ابن توبة محمد بن احمد بن محمد ، ابن تيمية عبد السلام بن عبدالله

باب الثاء

٨٦٣ ـ ثابت بن أسلم أبو محمد البنانى المصرى ، وردت عنه الرواية فى حروف من القرآن العظيم ، توفى سنة سبع وعشرين ومائة .

ابن بندار ٨٦٤ ـ ثابت بن بندار أبو المعالى البقال الدينورى ثم البغدادى شيخ صالح خير ، قرأ على الحسن بن الصقر وعبد الوهاب بن على اللخمى وعلى بن طلحة البصرى وعبد الله بن محمد بن مكى واحمد بن محمد بن اسماعيل الظاهرى ، قرأ عليه سبط الخياط وهبة الله بن الطبر واحمد بن شنيف ، توفى سنة ثمان وتسعين وأربعمائة .

٨٦٥ ـ (ك) ثابت بن أبى ثابت هو ثابت بن عمرو بن حبيب بن أبى ثابت أبو محمد وراق أبى عبيد ، قرأ عليه (ك) اختياره وغيره ، قرأ عليه (ك) الحسين بن بنان ومحمد بن زيد فيما ذكره الهذلى وانما قرأ ابن زيد على ابن بنان عنه .

[١] أبو تمام ـ عبد الله : لا ق وهو مؤخر فى ك

٨٦٦ - (ك) ثابت بن ميمونة بنت أبى جعفر ، روى القراءة عن (ك) أمه ميمونة ، كذا وقع فى بعض نسخ كامل الهذلى والمحفوظ احمد بن ميمونة كما تقدم وثابت هذا غير معروف ، روى القراءة عنه (ك) محمد بن اسحاق المسيبى .

٨٦٧ - ثور بن يزيد أبو خالد الكلاعى الشامى مشهور ، قرأ على يحيى ابن الحارث الذمارى ، روى القراءة عنه أبو بكر عبد الله بن يزيد بن راشد الدمشقى ، مات سنة خمس وخمسين ومائة وقيل سنة ثلاث وخمسين .

الكنى والانساب والالقاب والابناء من الثناء

أبو ثعلب عبدالوهاب بن على ، الثغرى يوسف بن ابراهيم وعلى بن احمد ابن محمد الكلابزى ، ابن ثابت على بن عبد الله ، ابن ثعبان احمد البكى ، الثقفى بشر بن ابراهيم ، ابن الثلجى عبد الحق بن أبى مروان .

باب الجيم

٨٦٨ - جابر بن زيد أبو الشعثاء الازدى البصرى ، وردت له حروف فى القرآن .

٨٦٩ - جابر بن محمد بن القاسم بن حسان أبو محمد القيسى الاندلسى الوادياشى نزيل تونس ، ولد سنة عشر وستمائة بوادى آش ورحل فحج سنة بضع وثلاثين وستمائة ، ودخل بغداد والموصل ودمشق وقرأ لأبى عمرو على السخاوى وسمع الشاطبية منه ومن يوسف بن أبى جعفر بسماعهما من الناظم ، أخذ عنه ولده أبو عبد الله محمد ، مات فى ربيع الاول سنة أربع وتسعين وستمائة بتونس . ابو محمد الوادياش

٨٧٠ - جامع بن عبد الوهاب بن عبد الله بن محمد بن على بن يوسف أبو سهل النيسابورى الدهان ، روى القراآت من غاية ابن مهران عن أبى سعد

---

[١٥] حسان ع ق حيان ك .

احمد بن ابراهيم عنه ، روى القراآت عنه الحافظ أبو العلاء الهمذانى بنيسابور .

٨٧١ ـ (س غ ج ف) جبلة بن مالك بن جبلة بن عبد الرحمن أبو احمد الكوفى وقيل فيه ابن أبى مالك وقيل ابن خالد من أهل الضبط ، قرأ على (س غ ج ف) المفضل بن محمد الضبى وسمع منه الحروف أيضا وهو مشهور عنه ، روى القراءة عنه (س غ ج ف) أبو زيد عمر بن شبة النميرى .

٨٧٢ ـ (ك) جحدر بن عبد الرحمن اليمانى ، روى القراءة عرضاً عن (ك) أبى بكر احمد بن أبى أويس و(ك) أبى بكر و(ك) محمد القورسيين ثلاثتهم عن نافع ، روى القراءة عنه (ك) ابراهيم بن على العلاف والكل مجهولون لا أعرفهم .

٨٧٣ ـ جرير بن حازم بن زيد أبو النضر الجهضمى . روى الحروف عن ابن كثير وحميد بن قيس ، روى عنه الحروف ابنه وهب وحجاج بن محمد وعلى بن نصر ، ذكر ابن مجاهد عنه انه سمع ابن كثير يقرأ (س ٧٤ آ ٣٥) لحدى الكبر لايهمز ولا يكسر ، مات سنة سبعين ومائة وكان مولده سنة خمس وثمانين .

٨٧٤ ـ (ك) جرير بن عبد الحميد أبو عبد الله الضبى الرازى ، قرأ على حمزة وسمع الحروف من (ك) الاعمش وله عنه نسخة ، روى عنه الحروف أبو يعقوب يوسف بن موسى القطان و(ك) احمد بن جبير الانطاكى ، مات سنة سبع وثمانين ومائة وقيل سنة ثمان ومولده سنة عشر ومائة .

٨٧٥ ـ الجصاص بن الاشعث أبو المضاء البغدادى ، قرأ على اليزيدى ، قرأ عليه اسحاق بن محمد بن زلاق .

أبو محمد الخصاف

٨٧٦ ـ (ك) جعفر بن احمد بن ابراهيم أبو محمد الخصاف البغدادى مشهور ضابط لقراءة الكسائى ، قرأ على هارون بن عبد الله المزوق وأبى العباس المعروف بابن لقين وحبشى بن داود وأبى عمر الجوهرى المفسر وأبى المسك عنبر خادم الدورى كلهم عن الدورى و(ك) احمد بن يعقوب بن أخى

[٢٣] وأبى عمرو الجوهرى ع .

العرق عن هاشم البربرى عن الكسائى، روى القراءة عنه نجم بن بدير و(ك) الحسن بن بشر بن اسماعيل .

٨٧٧ — جعفر بن احمد بن الحكم أبو محمد الواسطى ، روى قراءة أبى بكر ابن عياش عن ابراهيم بن احمد الوكيعى، رواها عنه الحسن بن احمد بن شاذان.

٨٧٨ — (ج) جعفر بن احمد أبو محمد البزاز ، روى القراءة عن (ج) محمد بن الربيع ، روى القراءة عنه (ج) فارس بن احمد .

٨٧٩ — جعفر بن احمد بن الفرج بن أمشخ الاصبهانى ، روى القراءة عن فورك بن شبويه ، روى عنه القراءة جعفر بن مطيار وقال هو خال والدى قرأت عليه منذ ستين سنة وكان رجلا زاهداً فاضلا وكان من أهل المدينة مدينة اصبهان .

٨٨٠ — جعفر بن اسماعيل بن خلف المصرى ولد مؤلف العنوان ، روى القراءة عن أبيه سماعا وتلاوة ، روى القراءة عنه سماعا وعندى فى ذلك شئ وانما ذلك والله أعلم اجازة أبو طاهر بركات الخشوعى ومقاتل البرقى وروى عنه شعر أبيه أبو طاهر احمد بن محمد السلفى .

ابو الفضل النيسابوري

٨٨١ — (ج ك) جعفر بن حمدان بن سليمان أبو الفضل بن أبى داود النيسابورى المؤدب نزيل دمشق ضابط ، قرأ على (ج ك) هارون الاخفش وهو من حذاق أصحابه ، قرأ عليه عبد الله بن عطية وأبو بكر محمد بن احمد الجبنى و(ج) محمد بن الحسين الذبيلى و(ك) محمد بن عبيد بن الخليل وروى عنه أبو الحسن على بن عمر الدار قطنى ، توفى سنة تسع وثلاثين وثلاثمائة .

غلام سجادة

٨٨٢ — (س ف ك) جعفر بن حمدان أبو محمد غلام سجادة ويقال جعفر ابن احمد سجادة وقيل صاحب سجادة البغدادى مشهور من أصحاب اليزيدى، عرض على (س ف ك) اليزيدى ، قرأ عليه (س) بكران بن احمد السراويلى بالهمز والاظهار و(ك) محمد بن عباس بن الامام و(ف ك) احمد بن محمد المراحلى بالهمز وتركه مع الاظهار وبالادغام وترك الهمز ، وتقدم انه غير

[١] البربرى : الزينبي ع .

٨٨٣ - جعفر بن حميد

ابراهيم بن حماد صاحب سجادة وتوهم أبو العز أنهما واحد فجعلهما فى ترجمة واحد وساق اسنادهما واحداً وكناهما كليهما أباجعفر ولم يفرق بينهما كما قدمنا.

٨٨٣ - جعفر بن حميد أبو القاسم العجلى ، روى القراءة عن القاسم ابن احمد الخياط ، روى القراءة عنه محمد بن احمد بن أبى وارة .

٨٨٤ - جعفر بن حيان ابو الاشهب العطاردى البصرى الحذاء قرأ على رجاء العطاردى ، قرأعليه يعقوب بن اسحاق الحضرمى ، ولد سنة سبعين ومات سنة خمس وستين ومائة وقيل سنة اثنتين وستين .

المشحلائى

٨٨٥ - (ت ك) جعفر بن سليمان أبو احمد وقيل أبو الحسين المشحلائى بكسر الميم وسكون الشين المعجمة وحاء مهملة وقيل بالعين إلى قرية مشحلايا من عمل حلب معمر شهير ، روى القراءة عن (ك) أبى شعيب السوسى وله عنه نسخة ، روى عنه القراءة (ت) عبد الله بن المبارك و(ك) عبد المنعم ابن غلبون وهو الذى روى الادغام الكبير منصوصا ، قال الذهبى توفى بعد الثلاثين وثلاثمائة وقال فيه الهذلى جعفر بن الحسين والله أعلم .

٨٨٦ - (ك) جعفر بن سليمان القافلانى (بياض) ، روى القراءة عن (ك) محمد بن يزيد القطان ، قرأ عليه (ك) عبد الغفار الحضينى وعبيد الله بن محمد ابن على الواسطى .

٨٨٧ - جعفر بن عبد الله بن سيدبونة بضم الموحدة أبو احمد الخزاعى الاندلسى القسطنطانى استاذ زاهد كبير، قرأ على أبى الحسن بن هذيل ،توفى سنة أربع وعشرين وستمائة عن قريب المائة .

ابن الصباح

٨٨٨ - (ك ج) جعفر بن عبد الله بن الصباح بن نهشل أبو عبد الله الانصارى الاصبهانى أمام جامعها امام مجود فاضل ، قرأ على (ك) أبى عمر الدورى وعلى (ج ك) محمد بن عيسى الاصبهانى التميمى باختياره وغيره وعلى (ك) الربيع بن ثعلب و(ك) عبد الحميد بن بكار ، قرأ عليه (ك) محمد بن احمد بن عبد الوهاب و(ك) محمد بن احمد الكسائى و(ك) على بن عبدالعزيز

[١٤] (بياض) : البرى ق البرني ك [٢٤] و(ك) محمد ق ك ومحمد ع

و(ك) أبو احمد السامرى فيما قال الهذلى ولا يصح و(ك) عبد الله بن باذام وأيضا لا تصح قراءته على حماد بن بحر كما ذكره الهذلى بل على محمد بن عيسى عنه ، توفى سنة أربع وتسعين ومائتين وقيل سنة خمس وتسعين .

(ك) جعفر بن عبد الله بن عبد العزيز السامرى هو جعفر بن محمد بن عبد الله بن عبد العزيز ياتى .

٨٨٩ — (ك) جعفر بن على بن موسى البغدادى الضرير ، روى القراءة عن (ك) أبى القاسم بن حمزة بن عمارة ، روى القراءة عنه (ك) الخزاعى ، لا أعرفه ولا شيخه .

٨٩٠ — جعفر بن على بن خالد البجلى راو ، روى القراءة عن حفص عن عاصم وهو مقل عنه ، روى عنه يحيى بن اسماعيل البجلى .

جعفر الهمدانى

٨٩١ — جعفر بن على بن هبة الله بن جعفر بن يحيى بن منير أبو الفضل الهمدانى الاسكندرى المالكى امام مقرى محدث ثقة خير ، قرأ على عبد الرحمن ابن خلف الله ولنافع على اليسع بن حزم وجمع بالثمان إلى سورة الاحزاب وعلى احمد بن جعفر بن احمد بن ادريس الغافقى للسبع سوى عاصم والكسائى وروى الحروف عن عبد الله بن عبد الرحمن العثمانى ، ولد سنة ست وأربعين وخمسمائة باسكندرية وكان يؤم بمسجد النخلة ويقرى به حتى طلب فى آخر عمره إلى دمشق فقدمها ، وصنف مفردات القرآت ، قرأ عليه الشيخ على الدهان وعبد النصير المريوطى وعبد المحسن بن مصطفى والرشيد بن أبى الدر وروى الحروف عنه عبد الرحمن بن يحيى بن عثمان الاسكندرى ، توفى بدمشق سنة ست وثلاثين وستمائة عن تسعين سنة رحمه الله ، وآخر من روى عنه احمد بن ابن أبى طالب الحجار بقى إلى صفر سنة ثلاثين وسبعمائة .

٨٩٢ — (س غ ج ف ك) جعفر بن عنبسة بن عمرو بن يعقوب ويقال جعفر بن محمد بن عمرو بن يعقوب أبو محمد اليشكرى السكونى الكوفى النحوى ، قرأ على (س غ ج ف ك) عبد الحميد بن صالح البرجمى وجعفر الخشكنى ، قرأ

[١٢] الهمدانى ك الهمذانى ع ق والميم مجزومة فى ع [١٨] أبى الذر ق .

عشر جمادى الاولى سنة تسع وستين وخمسمائة .

ابو على الحداد الاصبهانى

٩٤٦ ـ (غا) الحسن بن احمد بن الحسن بن احمد بن محمد بن مهرة الشيخ أبو على الحداد شيخ اصبهان وأعلى من بقى فى الدنيا اسناداً فى القراآت والحديث ، ولد سنة تسع عشرة وأربعمائة وأول سماعه سنة أربع وعشرين وكان ثقة صالحا جليل القدر ، قرأ على ابى عبد الله احمد بن محمد بن الحسين بن يزده الخياط الملنجى و(غا) أبى الفضل عبد الرحمن بن احمد بن الحسن بن بندار العجلى و(غا) احمد بن الفضل الباطرقانى و(غا) أبى القاسم عبد الله بن محمد بن احمد العطار و(غا) على بن القاسم بن ابراهيم الخياط وروى الحروف عن عبد الملك بن الخير العطار واحمد بن محمد بن عبد الله الاسكاف وسمع سبعة ابن مجاهد من احمد بن محمد بن يوسف بن مردة وعلى بن القاسم بن ابراهيم الخياط صاحبى الكتانى ، قرأ عليه أبو العلاء الحسن بن احمد الهمذانى وعبدالله ابن على الطامذى ومحمد بن أبى نصر مهجوف ، توفى فى ذى الحجة سنة خمس عشرة وخمسمائة عن سبع وتسعين سنة .

٩٤٧ ـ الحسن بن احمد بن سيدبونة أبو على الخزاعى الاندلسى مقرى جليل ، قرأ على ابن هذيل ، قرأ عليه ابنه أبو تمام غالب .

٩٤٨ ـ الحسن بن احمد بن شاذان أبو على ، روى القراءة عن ابن مقسم ، روى القراءة عنه احمد بن الحسن بن خيرون .

٩٤٩ ـ الحسن بن احمد بن عبد الله أبو على بن البناء الحنبلى المحدث صاحب المؤلفات شيخ ، قرأ على أبى الحسن على بن احمد الحمامى ، قرأ عليه أبو عبد الله الحسين بن محمد البارع وأبو العز محمد بن الحسن بن بندار القلانسى ، توفى سنة احدى وسبعين وأربعمائة ببغداد .

٩٥٠ ـ الحسن بن احمد بن عتاب ، روى القراءة عن الحسين بن ابراهيم ابن أبى عجرم .

ابو على الفارسى

٩٥١ ـ الحسن بن احمد بن عبد الغفار بن سليمان بن أبان الامام أبو على

[٥] محمد بن الحسن بن يزده ع [١٨] أبو على البناء ع [٢٢] الحسن بن ابرهيم بن ابى عجرم ع

الفارسى النحوى المشهور ، أصله من فسا من عمل شيراز ، روى القراءة عرضا عن أبى بكر بن مجاهد ، روى القراءة عنه عرضاً عبد الملك بن بكران النهروانى وأخذ النحو عن أبى اسحاق الزجاج ثم عن أبى بكر بن السرى وأخذ عنه كتاب سيبويه وانتهت اليه رياسة علم النحو وصحب عضد الدولة فعظمه كثيراً ثم لحق بسيف الدولة فاكرمه وقد أخذ عنه النحو أئمة كبار كابن جنى وأبى الحسن الربعى وخلق ، وألف كتاب التذكرة وكتاب الحجة شرح سبعة ابن مجاهد فأجاد وأفاد والايضاح والتكملة وغير ذلك ، توفى سنة سبع وسبعين وثلاثمائة وأوصى بثلث ماله لنحاة بغداد (بياض) عليها فكان ثلاثين ألف دينار.

٩٥٢ ـ الحسن بن احمد بن على بن فتخان بن منصور أبو نصر الشهرزورى شيخ ، قرأ على نصر بن احمد بن مسرور الخباز ، قرأ عليه ولده المبارك بن الحسن .

٩٥٣ ـ الحسن بن احمد بن محمد بن احمد بن على بن باعلى أبو سعيد الابرقوهى ثم اليزدى شيخ مقرى متصدر ، قرأ بالروايات على الحسن بن الحسين اليزدى بها فى سنة ثلاث وتسعين وأربعمائة ، قرأ عليه القاضى أسعد ابن الحسين اليزدى بها فى سنة تسع وعشرين وخمسمائة .

٩٥٤ ـ الحسن بن احمد بن محمد بن الليث الشيرازى ، قال الحاكم فى تاريخ نيسابور كان فقيها متصرفا فى معرفة القراآت حافظا للحديث رحالا ، توفى لثمان عشرة مضت من شعبان سنة خمس وأربعمائة ، قلت وهى السنة التى توفى فيها الحافظ أبو عبد الله الحاكم المذكور .

٩٥٥ ـ حسن بن احمد بن هلال بن فضل الله الصرخدى الاصل ثم الدمشقى الشهير بابن هبل الصالحى الدقاق شيخنا المعمر الرحلة ، ولد سنة ثلاث وثمانين وستمائة وسمع من الفخر بن البخارى الثانى من الجزئيات وأجازه وسمع

[٨] بياض : القائمين ق العارمين ك ولعل الصواب (ولغويها) ثم (فكان) الخ
[٩] فتحان ق [١١] (ج) المبارك ق [١٢] ٩٥٣ : لا ك وراجع ١٠٤٥
[١٢] ن باعلى : بن باعل ق لا ع (٢٠) الحسن بن احمد ق ك ، هلال بن سعيد فضل الله ق
(٢٢) الفخر بن ع النحرير ق البحر بن ك .

مكسورة كذا ذكر أبو العز وقال ابن سوار يعرف بزغيالى مقرى متصدر ، روى القراءة عن (س ف ك) عبيد الله بن عبد الرحمن السكرى ببغداد فى قطيعة الربيع سنة عشرين وثلثمائة وقرأ أيضا على أبى بكر السراويلى ، روى القراءة عنه عرضاً (س ف ك) الحسن بن محمد بن الفحام .

٩٠٣ - جعفر بن محمد بن عبد الله أبو الفضل المقرى الفارض ، روى القراءة عرضا عن الدورى ، روى القراءة عنه احمد بن صالح بن عمر ومختار ابن عبد الله الحلبى شيخ ابى على الرهاوى .

جعفر الصادق ٩٠٤ - (س ك) جعفر بن محمد بن على بن الحسين بن على بن أبى طالب الصادق أبو عبد الله المدنى ، قرأ على (س ك) آبائه رضوان الله عليهم محمد الباقر فزين العابدين فالحسين فعلى رضى الله عنهم أجمعين ، وقال الشهرزورى وغيره إنه قرأ على أبى الاسود الدئلى وذلك وهم فان أبا الاسود توفى سنة تسع وستين كما سيأتى وذلك قبل ولادة جعفر الصادق باحدى عشرة سنة ، قرأ عليه (س ك) حمزة ولم يخالف حمزة فى شئ من قراءته إلا فى عشرة أحرف (س ٤ آ ١) والارحام فى النساء بالنصب ويبشرو بابه بالتشديد و (س ١٧ آ ٩٠) تفجر لنا بالتشديد (س ٢١ آ ٩٥) وحرام على قرية بالالف (س ٥٨ آ ٨) ويتناجون بالالف (س ١٤ آ ٢٢) أنتم بمصرخى بفتح الياء و (س ٣٧ آ ١٣٠) سلام على أل ياسين بالقطع (س ٣٥ آ ٤٣) ومكر السيي بالخفض وأظهر اللام من هل وبل عند التاء والثاء والسين وولدا وولده بفتح الواو واللام قال جعفر الصادق هكذا قراءة على بن أبى طالب أخبرنا بذلك احمد بن محمد الحنفى بقراءتى عليه أخبرك احمد بن أبى طالب سماعا أخبرنا عبد اللطيف بن القبيطى اذنا قال أنا أبو بكر بن المقرب أنا الاستاذ أبو طاهر حدثنا أبو على الحسن بن على المقرى ثنا أبو اسحاق الطبرى ثنا أبو عبد الله محمد بن الحسين بن أبى طالب ثنا عبد الله بن برزة الحاسب أخبرنى جعفر بن محمد الوزان أخبرنى على بن سلم النخعى عن سليم عن حمزة قال قرأت على أبى عبد الله جعفر الصادق القرآن بالمدينة فقال ماقرأ

---

[١] رغيال ق بابن غيالى ك [٨] (س ك) : (س غا) ع .

على اقرأ منك ثم قال لست أخالفك فى شئ من حروفك إلا فى عشرة أحرف فانى لست أقرأ بها وهى جائزة فى العربية فذكرها ، توفى سنة ثمان وأربعين ومائة .

ابن المارستانى

٩٠٥ - (ج) جعفر بن محمد بن الفضل أبو القاسم المارستانى البغدادى نزيل مصر ، ولد سنة ثمان وثلاثمائة ، وقرأ على أبى طاهر بن أبى هاشم وسمع منه الحروف أيضاً وروى القراءة عن عمر بن يوسف بن عبدك ومحمد بن سليمان البعلبكى وأبى مزاحم الخاقانى ، روى عنه عبد المنعم بن غلبون وفارس ابن احمد ، توفى سنة بضع وثمانين وثلاثمائة بمصر .

ابن المطيار

٩٠٦ - (غ ك) جعفر بن محمد بن كوفى بن مطيار بن البخترى أبو الفضل المدنى راوشهير ضابط ثقة ، قرأ على (غ ك) الزبير بن محمد العمرى صاحب قالون بحرف أبى جعفر بالمدينة مابين القبر والمنبر و (ك) سهل بن عبد الله الزاهد و (ك) جعفر بن احمد بن الفرج ، قرأ عليه (غ ك) محمد بن جعفر بن محمد الصابونى شيخ اصبهان و(ك) محمد بن جعفر بن محمود الاشنانى ، بقى الى بعد الثلاثين وثلاثمائة .

ابو جعفر البغدادى

٩٠٧ - (س غ ك ف) جعفر بن محمد بن الهيثم أبو جعفر البغدادى ، روى القراءة عرضا عن (س غ ك) احمد بن يزيد الحلوانى وعن احمد بن قالون ولايصح وانما قرأ على الحلوانى عنه وعن (س ف) محمد بن سعدان و(ك) أبى عمر الدورى و(ك) العمرى و(ك) النبقى وذكر الاهوازى أنه قرأ على هشام نفسه أيضاً ، روى القراءة عنه عرضا ابنه (س غ ف ك) هبة الله وكان قيما برواية قالون ضابطا لها ولغيرها ، توفى فى حدود سنة تسعين ومائتين فيما أحسب والله أعلم .

٩٠٨ - (ك) جعفر بن محمد بن نصير الخلدى ، روى القراءة عن (ك) حكيم بن محمد و (ك) ابراهيم بن اسماعيل الخوارزمى و(ك) محمد بن موسى

---

[٨] بضم ع سبع ق ك [٩] مطيار البخترى ق [١٢] و (ك) جعفر ق ك وجعفر ع [١٧] وعلى (س ف) محمد ع .

الساوى ، روى القراءة عنه (ك) احمد بن الحسن بن على المعدل .

٩٠٩ ـ جعفر بن محمد أبو سعيد السختيانى شيخ مقرى بسمرقند ، ذكر أبو نصر احمد بن محمد بن احمد الحدادى أنه قرأ عليه بعد الستين وثلاثمائة .

٩١٠ ـ جعفر بن محمد أبو عبدالله الهروى شيخ مقرى بالكوفة مجهول كالذى قبله ، ذكر الحدادى أنه قرأ عليه بالكوفة .

٩١١ ـ (ك) جعفر بن محمد أبو القاسم السمرندبى ، روى القراءة عرضا عن (ك) قنبل ، روى القراءة عنه (ك) أبو بكر محمد بن محمد بن عثمان الطرازى ونسبه وكناه .

٩١٢ ـ (ج ك) جعفر بن محمد أبو عبد الله الرافقى ، قرأ على (ج) الدورى و(ك) خلف ، قرأ عليه (ج) ابراهيم بن عبيد الله و(ك) ابراهيم ابن احمد الحطاب .

٩١٣ ـ (غاج ف ك) جعفر بن محمد أبو محمد الاصبهانى الآدمى بالمد كذا وجدته مضبوطا فى كتب الاهوازى وغيره ولعله وهم ، روى القراءة عن (ج ف) محمد بن سعدان و(غاف ك) أبى عبد الرحمن عبد الله بن أبى محمد اليزيدى ، روى القراءة عنه (غاج ف ك) عبد الله بن احمد بن سليمان الاصبهانى شيخ أبى الحسن بن شنبوذ .

٩١٤ ـ جعفر بن مكى بن جعفر محب الدين ابو موسى الموصلى شيخ شيراز ونزيلها امام فاضل كامل صالح ، وقفت له على شرح الشاطبية وأفرد السبعة أيضا ، قرأ على عبد الله بن ابراهيم الجزرى ، قرأ عليه محمود بن محمد السمرقندى والامام قوام الدين عبد الله بن الفقيه نجم وجماعة ، كان بعد السبعمائة ، وتوفى خامس عشر ربيع الآخر سنة ثلاث عشرة وسبعمائة بمدينة شيراز ودفن ظاهرها كذا وجدت على قبره .

(ك) جعفر بن نصير الخلدى هو جعفر بن محمد بن نصير تقدم .

---

[١٩] ونبيلها ك فى الهامش [٢٤] (ك) جعفر بن نصير الخ لا ك .

٩١٥ — جعفر بن موسى بن عبد العزيز أبو محمد الهلالى ، روى قراءة عاصم عن أبى بكر بن محمد بن زريق عن الحارث بن نبهان عن عاصم ، رواها عنه أبو عمر الدورى ، كذا ذكره الاهوازي فى مفردة عاصم وهو أسناد مجهول والله أعلم .

٩١٦ — جعفر بن يحيى بن غتال بغين معجمة ومثناة من فوق مشددة أبو الحكم الدانى امام كامل أديب ، قرأ على أبى داود ، روى القراءة عنه ابن هذيل ، توفى سنة تسع وثلاثين وخمسمائة مسجونا من الدولة .

جعفر المعروف بغلام سجادة هو جعفر بن حمدان تقدم .

٩١٧ — جمعة الواسطى مقرى ، قرأ عليه عمر بن على بن عمر القزوينى ، ولا أدرى على من قرأ غير أنه يجوز أن يكون قرأ على الشريف الداعى وطبقته ، وقرأ عليه أيضا احمد بن عسكر الواسطى .

٩١٨ — (ك) جنيد بن عمرو العدوانى أبو عمرو المكى ، قرأ على (ك) حميد بن قيس ، قرأ عليه (ك) محمد والد البزى .

٩١٩ — جوية بن عائك ويقال ابن عايذ أبو أناس بضم الهمزة والنون الاسدى الكوفى وهو بضم الجيم وتشديد الياء ، روى القراءة عن عاصم وذكر الدانى أن له اختياراً فى القراءة ، روى القراءة عنه نعيم بن يحيى ، وهو الراوى عن عاصم (س ٣ آ ١ و ٢) ألم أله بقطع الهمزة .

الكنى من الجيم

أبو جعفر يزيد بن القعقاع ، أبو جعفر الشمونى محمد بن حبيب ، أبو جعفر الخزاز احمد بن على ، أبو جعفر الصفار احمد بن موسى ، أبو جعفر الطحاوى احمد بن محمد بن سلامة ، أبو جعفر بن سهلان احمد ، أبو جعفر احمد بن على ابن الباذش ، أبو جعفر القرطبى احمد بن على ، أبو جعفر بن مضاء احمد بن عبد الرحمن ، أبو جعفر بن الزبير احمد بن ابراهيم ، أبو جعفر بن رسم احمد

[٢٢] ابن مضا ق ك ابن مفوع .

ابن محمد بن رستم ، أبو جعفر اللهى محمد بن محمد بن احمد ويقال محمد بن عبد الله ، أبو جعفر غلام سجادة ابراهيم بن حماد ، أبو جعفر محمد بن جعفر ، أبو الجود غياث بن فارس والحسن بن على الانطاكى ، أبو الجيوش عساكر بن على .

الانساب والالقاب

الجاجانى محمد بن عبد الله بن محمد ، الجبلى سالم بن حاتم ، الجبنى احمد بن عبد الله ، الجبى محمد بن احمد ، الجحدرى عاصم بن العجاج ، الجحوانى سعيد ابن محمد ، الجدلى احمد بن عبد الخالق ، الجرايدى يعقوب بن بدران وابنه محمد ، الجرار يحيي بن على ويقال بالمعجمات ، الجرشى عامر بن سعيد ، الجرمى احمد بن مسعود وأبو عمر صالح بن اسحاق ، الجزرى أبو بكر بن عمر وأبو بكر بن الطلل ، الجزيرى الحسين بن احمد ، الجسمى يوسف بن علان ، الجسيم محمد بن عمرو ، الجعبرى ابراهيم بن عمر وأبو بكر بن محمد ، الجعفى حسين بن على ومحمد بن عبد الله ، الجلاء احمد بن ابراهيم وعلى بن عبد الله ، الجلاب على بن احمد بن عبدالله ، الجلاد عبد الحق ، الجعيدى يحيي بن زكريا ، الجلولى الحسن بن على ، الجمال الحسين بن على ، الجمالى محمد بن محمد بن محمد ، الجمحى عبد الحق بن محمد وسعيد بن عبد الرحمن وسعيد بن محمد ، الجوارى احمد بن محمد ، الجوخانى محمد بن عبيد الله وعلى بن محمد بن صالح .

الابنـــاء

ابن جابر محمد بن احمد ، ابن جبارة يوسف بن على الهذلى واحمد بن محمد ، ابن جبير سعيد واحمد ومحمد بن احمد ، ابن الجراح أبو الخطاب على بن عبد الرحمن ، ابن الجزاز محمد بن يحيي بن يحيي ، ابن جعد احمد بن ابراهيم ، ابن الجلندا محمد بن على ، ابن جماز سليمان بن مسلم ، ابن أبى جمرة محمد بن احمد وأبوه احمد بن عبد الملك ، ابن جمهور موسى ، ابن الجميزى على بن هبة ، ابن

---

[٧] احمد بن عبد الحق ع [٨] الجزاز ع ق الجزار ك [١١] ابراهيم بن عمر ق ابراهيم ابن عمر وع ك [١٣] الجعيدي الخ لا ق ، الجلولى الخ لا ك [٢٠] الجزار ك .

جوبر محمد بن ابراهيم ، ابن الجوهرى محمد بن منصور ، ابن الجندى أبو بكر ابن أيدغدى ، ابن الجيار محمد بن يوسف .

باب الحاء

٩٢٠ ـ (س مب غاج ف ك) حاتم بن اسحاق بن حاتم أبو قبيصة الضرير الموصلى مقرى حاذق كذا ذكره الدانى وغيره ، قرأ على (س مب غاج ف ك) عامر الموصلى صاحب اليزيدى ، قرأ عليه (ج) محمد بن شعبون الحارثى وسلامة بن هارون و(ف) سلامة بن على بن الحسين وعبد الله بن محمد بن هاشم الزعفرانى واحمد بن عبد الله العشرينى و(س ك) أبو بكر بن مقسم و(مب) أبو العباس المطوعى ، وانقلب على أبى على الاهوازى فقال اسحاق ابن حاتم وذكره الذهبى فقال حاتم بن اسماعيل تبعاً لصاحب المبهج ولابى العز وقال كان بعد الثلاثمائة وكذا ذكره ابن سوار والله أعلم . ابو قبيصة

٩٢١ ـ الحارث بن أسد بن عبيد الله بن النضر امام شيزر ، قرأ على عيسى بن سليمان الشيزرى ، قرأ عليه قيس بن محمد البكاء امام جامع حمص .

٩٢٢ ـ الحارث بن عبدالله الهمدانى الكوفى الاعور ، قرأ على علىّ وابن مسعودٍ ، قرأ عليه أبو اسحاق السبيعى ، قال ابن أبى داود كان أفقه الناس وأفرض الناس وأحسب الناس قلت وقد تكلموا فيه وكان شيعيا ، مات سنة خمس وستين .

٩٢٣ ـ الحارث بن قدامة أبو قدامة راو شهير ، روى الحروف عن ابن كثير وعن أبيه صدقة بن كثير ، روى عنه الحروف العباس بن الفضل وعبيد الله بن عمرو بن أبى أمية .

٩٢٤ ـ الحارث بن قيس الجعفى الكوفى راوٍ ، روى القراءة عن عبد الله بن مسعود .

٩٢٥ ـ (ك) الحارث بن محمد بن اسامة ، روى القراءة عن (ك) محمد بن سعد كاتب الواقدى ، روى القراءة عنه (ك) أبو بكر بن مجاهد .

---

[٣] (س مب غ ف ك) ع [٤] (س غ ف ك) ق [٧] و(ف) سلامة ق فقط وسلامة ع

٩٢٦ ـ الحارث بن نبهان الجرمى ، روى القراءة عن عاصم ، روى عنه أبو بكر محمد بن زريق .

٩٢٧ ـ حامد بن احمد (بياض) أبو محمد ، روى القراءة عن الامام أبى عبد الله محمد بن الهيصم ، روى القراءة عنه (بياض) صاحب الايضاح .

٩٢٨ ـ حامد بن على بن حسنويه أبو الفخر الجاجانى القزوينى مؤلف كتاب حلية القراء وزينة الاقراء امام بارع ناقل ، أتى فى كتابه هذا بفوائد وأسند القراآت عن أبى بكر محمد بن حامد الاصبهانى وروى كثيراً من كتب القراآت ، ولم أعرف من قرأ عليه إلا أنه كان بعد الستمائة .

٩٢٩ ـ حامد بن محمود بن حرب النيسابورى أبو على مقدم القراء بنيسابور ، قال الذهبى لا أعرف شيوخه فى القراءة ، سمع من اسحاق بن سليمان الرازى ومكى بن ابراهيم ، روى عنه أبو طاهر المحمداباذى وابن الاخرم وعدة ، مات سنة ست وستين ومائتين .

حامد بن يحيى ٩٣٠ ـ (ك) حامد بن يحيى بن هانى أبو عبد الله البلخى نزيل طرسوس ، روى حروف أهل مكة عن (ك) الحسن بن محمد بن أبى يزيد صاحب شبل ، روى عنه (ك) مضر بن محمد ومحمد بن عمير واحمد بن محمد بن عيسى وعبد الرحمن ابن عبد الله الحداد امام طرسوس ، مات سنة ست وأربعين ومائتين بطرسوس .

٩٣١ ـ حبيب بن اسحاق القرشى الدمياطى مصدر ، قرأ على عبد الصمد وداود عن ورش ، قرأ عليه أبو يحيى زكريا بن يحيى الاندلسى .

٩٣٢ ـ حبيب بن محمد بن حبيب أبو الحسن الحميرى الاشبيلى متصدر ، أخذ القراآت عن جده لأمه شريح بن محمد ، قرأ عليه ابراهيم بن وثيق سنة سبع وتسعين وخمسمائة ، ومات سنة ثمان وتسعين وخمسمائة .

٩٣٣ ـ حبشى بن داود البغدادى العابد قرأ على (بياض) ، قرأ عليه جعفر بن احمد الخصاف وذكر أنه عرض عليه ثلاثمائة ختمة كلها بحرف الكسائى .

٩٣٤ ـ حجازى بن سعمويه بن الغازى أبو الفضل مؤلف كتاب

[٢٤] سعمويه ابن العادى ق .

الاختلاف فى عدد آى القرآن وذكر كلمات السورة وحروفها وذكر تنزيل القرآن مكية ومدنية وذكر أسماء السور .

٩٣٥ ـ (ج ك) حجاج بن حمزة بن سويد أبو يوسف الخشابى القاضى، روى القراءة عرضاً عن (ج ك) يحيى بن آدم ، أخذ عنه القراءة عرضاً (ج ك) محمد بن على الحجاجى شيخ ابن شنبوذ وعبيدالله بن الفضل الآملى.

حجاج بن محمد الاعور

٩٣٦ ـ (ك) حجاج بن محمد أبو محمد الاعور المصيصى الحافظ ، روى القراءة عن (ك) حماد بن سلمة عن أبى سمكة كثير وعن أبى عمرو بن العلاء وعن هارون بن موسى عنه وعن حمزة وعن عبد الرحمن بن أبى الزناد عن نافع ، وروى عنه القراءة (ك) أبو عبيد ومحمد بن سعدان واحمد بن جبير وروى عنه عن حمزة (س ٣ آ ١٢٠) لا يضركم كيدهم كأبى عمرو وقد تفرد به عن حمزة فلم يتابعه أحد عليه ، أثنى عليه احمد جداً وقال ما كان أضبطه وأشد معاهدته للحروف ، مات سنة ست ومائتين .

٩٣٧ ـ (ك) حجاج بن يوسف بن قتيبة ، روى القراءة عن (ك) الكسائى ، روى القراءة عنه (ك) محمد بن يعقوب وعبد الوهاب الحلبى .

٩٣٨ ـ حذيفة بن اليمان رضى الله عنه أبو عبد الله العبسى ، وردت الرواية عنه فى حروف القرآن ، توفى بعد عثمان بأربعين يوما .

٩٣٩ ـ حرمى بن عبدالله بن مكى أبو مكى البلبيسى نزيل الخليل مقرى، قرأ على أبى بكر بن قاسم التونسى ، قرأ عليه عثمان بن عبد الرحمن البلبَيْسى امام جامع الأزهر .

٩٤٠ ـ حرمى بن عمارة بن أبى حفصة أبو روح البصرى الازدى ، روى القراءة عن أبان العطار ، روى عنه الحروف احمد بن صالح .

٩٤١ ـ حرمى بن يونس المؤدب بن حبيب ، روى القراءة عن يونس بن حبيب والده ، روى القراءة عنه احمد بن محمد بن عبد الصمد بن يزيد .

٩٤٢ ـ حريز بن أبى القاسم عبد العزيز الطهطاى ، قرأ على والده ، وقرأ

[٣] الحسابى ع [١٤] (ك) محمد ق ك محمد ع [١٤] الحلبى : اللفيع القبى ق الكلبى ك

عليه جماعة من الصعيد، مات بطهطا سنة اثنتين وثمانين وسبعمائة.

٩٤٣ ـ حسان بن عامر أبو على الصواف مقرى، قرأ عليه جعفر بن على الهمدانى، لا أعرف على من قرأ.

(ك) ـ الحسن بن ابراهيم المالكى هو الحسن بن محمد بن ابراهيم يأتى.

٩٤٤ ـ (ك) الحسن بن ابراهيم أبو على الاصبهانى، روى القراءة عن (ك) الفضل بن أبى داود، روى القراءة عنه (ك) محمد بن الحسن الشيرازى.

ابو العلاء الهمذانى

٩٤٥ ـ الحسن بن احمد بن الحسن بن احمد بن محمد بن سهل الامام الحافظ الاستاذ أبو العلاء الهمذانى العطار شيخ همذان وامام العراقيين ومؤلف كتاب الغاية فى القراآت العشر وأحد حفاظ العصر ثقة دين خير كبير القدر، اعتنى بهذا الفن أتم عناية وألف فيه أحسن كتب كالوقف والابتداء والمآت والتجويد وأفرد قراآت الأئمة أيضاً كل مفردة فى مجلد وألف كتاب الانتصار فى معرفة قراء المدن والامصار ومن وقف على مؤلفاته علم جلالة قدره وعندى أنه فى المشارقة كابى عمرو الدانى فى المغاربة بل هذا أوسع رواية منه بكثير مع أنه فى غالب مؤلفاته اقتفى أثره وسلك طريقه، وألف أيضا فيما حكى لى عنه كتاب طبقات القراء وهو كتاب الانتصار الذى قدمت ذكره فى مؤلفاته وأنا أتلهف للوقوف عليه أو على شى منه من زمن كثير فما حصل منه ولا ورقة ولا رأيت من ذكر أنه رآه والظاهر أنه عدم مع ما عدم فى الوقعات الجنكزخانية والله أعلم، وقد رحل فى طلب القراآت والحديث إلى اصبهان وبغداد وواسط وحفظ كتاب الجمهرة فى اللغة وكان من أبناء التجار فأنفق جميع ماورثه فى طلب العلم حتى سافر إلى بغداد وأصبهان مرات ماشياً وكان يحمل كتبه على ظهره، وقد أثنى عليه الحافظ عبد القادر الرهاوى ثناء كثيراً فقال تعذر وجود مثله فى أعصار كثيرة وأربى على أهل زمانه فى كثرة السماعات مع تحصيل أصول ماسمع وجودة النسخ واتقان ما كتب وبرع على الحفاظ إلى أن قال ثم عظم شأنه حتى كان يمر بالبلد فلا يبقى أحد رآه إلا قام ودعاله حتى

[١٦] للوقوف ق ك الوقوف ع.

الصبيان واليهود وكان يقرى نصف نهاره القرآن والعلم ونصفه الآخر الحديث وكان لا يغشى السلاطين ولا يأخذه فى الله لومة لائم ، قرأ على (غا) أبى غالب احمد بن عبيد الله بن محمد المغير بمثناة من تحت البغدادى و (غا) أبى الفتح اسماعيل بن الفضل بن احمد السراج الاصبهانى الاخشيد و(غا) أبى على الحسن ابن احمد بن الحسن الحداد و (غا) أبى عبد الله الحسين بن محمد البارع و (غا) أبى غالب عبد الله بن منصور بن احمد بن الخطاب البغدادى و (غا) أبى الوفا على بن زيد بن على بن شهريار الاصبهانى و (غا) أبى عبد الله محمد بن ابراهيم الازجاهى البغدادى و(غا) أبى العز محمد بن الحسين بن بندار القلانسى الواسطى و(غا) أبى بكر محمد بن الحسين بن على بن ابراهيم المزرفى الشيبانى البغدادى و(غا) أبى منصور محمد بن على بن منصور بن عبد الملك الفراء و(غا) أبى منصور يحيى بن الخطاب بن عبيدالله البغدادى فأسانيده كما ترى فى غاية الصحة والعلو وروى عن الهمدانى الحروف عن (غا) الحسن بن احمد بن اسحاق الباقرحى و (غا) محمد بن ابراهيم المذكى و(غا) أبى الوفاء منصور بن محمد بن الحسن بن محمد بن سليم وأبى بكر احمد بن على وعبد الواحد بن حمد بن سيذة الاصبهانيين ، قرأ عليه الشيخ أبو احمد عبد الوهاب بن على بن سكينة ومحمد بن محمد بن الكيال وأبو الحسن على بن الدباس وعمر بن الحسين الوشاء وتلا عليه جمعاً بمضمن الكامل للهذلى واثلة بن الاسقع المزوق ويحيى بن محمد بن المظفر الاصبهانيان وروى عنه الحروف ابنه عبد البر وسفيان بن ابراهيم بن سفيان بن مندة ، وقد وقع لى بحمد الله كتابه الغاية فى غاية العلو فقرأته على الشيخ أبى محمد الحسن بن احمد ابن هلال الدقاق بدمشق عن شيخه أبى اسحاق ابراهيم بن الفضل الواسطى أنا عبد الوهاب بن سكينة به وما كان فيه عن أبى على الحداد فعن شيخه أبى الحسن على بن احمد بن البخارى عن أبى المكارم اللبان عن الحداد ، توفى فى تاسع

---

[١٣] المذكى ع الذكى ق الزكى ك ، و (ك) ابى بكر احمد ق [١٥] الكيال ع ك الكمال ق [١٨] سفيان بن مندة ق ك شعبان بن مندة ع [٢١] عبد الوهاب بن سكينة ق ك عنه (بياض) كتبه ع ، به وما : عنه وما ع .

عليه (س غ ج ف ك) عبد الله بن جعفر السواق واسماعيل بن أيوب شيخ النقاش ، توفى سنة خمس وسبعين ومائتين .

٨٩٣ ـ جعفر بن عيسى بن الربيع أبو محمد الزهرانى المقرى ، قرأ على عصام بن الاشعث عن اليزيدى ، قرأ عليه أبو بكر محمد بن الحسن بن مقسم .

الرضى بن دبوقا ٨٩٤ ـ جعفر بن القاسم بن جعفر بن على بن حمس الربعى المعروف بابن الدبوقا أبو دبوقا الدمشقى مقرى كاتب ، ولد سنة احدى وعشرين وستمائة بحران ، ثم قدم إلى دمشق وقرأ بها القراآت على السخاوى ، ثم اضر بأخرة فجلس للاقراء عند قبر هود من الجامع الاموى ، قرأ عليه ابراهيم الكحال وببعض القراآت ابن بضحان والقاسم بن محمد البرزالى ، مات فى السادس والعشرين من رجب سنة احدى وتسعين وستمائة .

جعفر بن الكوفى هو جعفر بن محمد بن كوفى بن مطيار .

ابوعبد الله الوزان ٨٩٥ ـ (س ج ك) جعفر بن محمد بن احمد بن يوسف أبو عبد الله القرشى الكوفى الصيرفى المعروف بالوزان ويعرف بصنجة وقال فيه الاهوازى جعفر ابن محمد بن عبد الله مقرى متصدر من أئمة القراءة المشهورين ، روى القراءة عرضاً عن (ج) ابراهيم بن على القصار و(س ج ك) على بن الحسين بن سلم عن خلاد وسليم و(ك) بلال بن أبى ليلى و(ك) حسين الخواص و(ك) حسين النجار و(ك) حسين النهروانى و(ك) حمدون الفراء و(ك) زكريا القطان و(ك) زريق مولى أبى سعيد و(ك) على الحريرى و(ك) قاسم الحداد و(ك) محمد بن أبى عالية و(ك) أبى عبد الله الفراء كلهم عن سليم ، روى القراءة عنه عرضا (ك) الحسن بن داود النقار و(ك) على بن الحسين الرقى و(ك) أبو الحسن بن شنبوذ و(ك) على بن محمد بن عمار و(س ج ك) محمد بن الحسن بن يونس الهذلى ، قال ابن مجاهد لا أعلم من الكوفيين أحداً أعلم بكتاب الله من الوزان .

---

[٥] حمس : حيس ع حمس ك خنيس ق [١٢] احمد بن محمد بن يوسف ق [١٣] بصنجة ق ك بصبغة ع [١٥] (ج ف) ابراهيم ع .

٨٩٦ - (ب ك) جعفر بن محمد بن أسد أبو الفضل الضرير النصيبي ابن الحمامى يعرف بابن الحمامى حاذق ضابط شيخ نصيبين والجزيرة، قرأ على (ت ك) الدورى وهو من جلة أصحابه، قرأ عليه (ت) محمد بن على بن الجلندا ومحمد ابن على بن حسن العطوفى وقيل سماعا وروى عنه الحروف (ك) عبد الله بن احمد بن ذى زوية ويقال عرض عليه و(ك) ابراهيم بن احمد الخرقى، توفى سنة سبع وثلاثمائة قاله الذهبى. ٥

٨٩٧ - جعفر بن محمد بن حرب أبو عبد الله مقرى، روى القراءة عن محمد بن يحيى الخنيسى، روى عنه القراءة محمد بن يونس.

٨٩٨ - (س) جعفر بن محمد بن الحسن بن هارون الكوفى النجار، روى القراءة عرضا عن (س) على بن الحسن التميمى ومحمد بن الحسن بن يونس، قرأ عليه (س) ابنه محمد. ١٠

٨٩٩ - (س غ ف ك) جعفر بن محمد بن سليمان الخشكنى ويقال الخشكى الكوفى المقرى مصدر مشهور، قرأ على (س ك) حمزة و(غ ف) سليم وعبد الله بن ادريس، قرأ عليه احمد بن يزيد الحلوانى وعنبسة بن النضر ومحمد بن القاسم أو محمد بن الهيثم الكوفى والقاسم بن يزيد الوزان، قال الذهبى مات فيما أحسب سنة بضع عشرة ومائتين. ١٥

٩٠٠ - جعفر بن محمد بن عبد الخالق الموفق أبو الفضل المصرى النفرى أستاذ كامل، قرأ بالروايات على أبى الجود غياث بن فارس وهو من قدماء أصحابه، توفى سنة خمس عشرة وستمائة.

٩٠١ - (ف) جعفر بن محمد بن عبد الرحمن بن زيد أبو محمد الكوفى مقرى متصدر، روى القراءة عرضا عن (ف) احمد بن محمد بن خالد البرائى، روى القراءة عنه عرضا (ف) عبيد الله بن نافع بن هارون العنبرى. ٢٠

٩٠٢ - (س ف ك) جعفر بن محمد بن عبد الله بن عبد العزيز أبو محمد السامرى يعرف بابن غيالى بفتح الغين المعجمة وياء آخر الحروف ولام

[٣] (ت) محمد ك (ك) محمد ع [٤] سماعا روى الحروف ع.

من التقى الواسطى جزء الجلابى والثانى من سند الصديق لابن صاعد ومجلس الخلال ومن الرشتى مشيخته ومن غيرهم ، قرأت عليه الغاية فى القرا آت العشر لابى العلاء الحافظ باجازته من الواسطى وعليها باجازته من ابن البخارى وقرأت عليه التيسير عن ابن البخارى بسماعه للسبع من الكندى بسماعه من الامام أبى محمد سبط الخياط بسماعه من ابن الثلجى بسماعه من الدانى وهذا اسناد عال غريب ، وسمعت عليه أكثر سنن البيهقى والحلية لابى نعيم وكثيراً من المعجم الكبير للطبرانى وغيرذلك وكان رجلا جيداً صالحا صدوقا صبوراً على السماع ، توفى عشية الاحد ثالث عشر صفر سنة تسع وسبعين وسبعمائة ودفن من الغد بقاسيون .

٩٥٦ ـ الحسن بن احمد الجزرى كذا سماه بعض أصحاب أبى احمد السامرى كابى القاسم الطرسوسى وغيره والمعروف أنه الحسين بن احمد يأتى .

٩٥٧ ـ (ك) الحسن بن احمد أبو حمية السمرقندى شيخ ، روى القراءة عن (ك) زاهر بن احمد السرخسى روى القراءة عنه (ك) أبو القاسم الهذلى بسمرقند .

٩٥٨ ـ (ك) الحسن ابن ازهر مقرى ثقة ضابط ، روى القراءة عرضاً عن موسى بن عبد الرحمن صاحب محمد بن عيسى الاصبهانى ، وقال الهذلى إنه قرأ على ابن عيسى نفسه فسقط عليه موسى ، روى عنه القراءة محمد بن الحسن ابن زياد و(ك) محمد بن عبد الله بن شاكر الضرير .

٩٥٩ ـ الحسن بن اسماعيل بن يعقوب بن اسحاق بن البهلول أبو على التنوخى ، شيخ لابى على الرهاوى ذكر أنه قرأ عليه عن قراءته على الحسين ابن ابراهيم الانطاكى والله أعلم .

٩٦٠ ـ (ك) الحسن بن بدر البغدادى ، روى القراءة عن (ك) ابراهيم

---

[١] جزء الحلا ن ك [٢] الدشق ق [٤] للسبعة ع للبقية ق [٨] تسع وستين ق [١٠] الاصحاب أبا ع [١٢] حمية ع ك جهينة ق [١٩] ٩٥٩ : راجع الحسين بن ابراهيم بن اسماعيل [١٩] اسحاق البهلولى ق .

ابن منصور ، روى عنه (ك) ابن حبيش .

الحسن بن بشار هو الحسن بن على بن احمد يأتى .

٩٦١ ـ الحسن بن بشر بن اسماعيل الازدى ، روى القراءة عن جعفر ابن احمد الخصاف ، روى القراءة عنه أبو الفضل الخزاعى .

٩٦٢ ـ (ك) الحسن بن بنت الثمالى ، روى القراءة عن (ك) حمزة ، روى القراءة عنه (ك) اسماعيل بن فورك .

٩٦٣ ـ (ج) الحسن بن جامع الكوفى ، روى القراءة عن (ج) عبد الرحمن بن أبى حماد عن أبى بكر وهو من جلة أصحابه ، روى القراءة عنه (ج) احمد بن الصقر وعبد الله بن حميد بن قيس بن ثوبان .

٩٦٤ ـ (ك) الحسن بن الجهم ، روى القراءة عن (ك) الحسن بن المبارك الانماطى ، روى القراءة عنه (ك) يعقوب بن اسحاق الطيفورى .

ابو على بن الحباب

٩٦٥ ـ (س ج ف ك) الحسن بن الحباب بن مخلد الدقاق أبو على البغدادى شيخ متصدر مشهور ثقة ضابط من كبار الحذاق ، روى القراءة عرضاً وسماعا عن (ج ف ك) البزى وهو الذى روى التهليل عنه وبه قرأ الدانى على شيخه فارس من طريقه وقرأ أيضاً على (ج ك) محمد بن غالب الانماطى و(س ج ف) بشر بن هلال ، روى عنه القراءة ابن مجاهد و(ج) ابن الانبارى واحمد بن عبد الرحمن بن الفضل الولى و(ج) احمد بن صالح بن عمر واحمد بن سلم الختلى و(ج) احمد بن عبيد الله و(ج) عبد الرحمن بن عمر بن على و(ج ك) عبد الواحد بن عمر بن أبى هاشم وأبو بكر النقاش وعمر بن محمد بن بنان و(س ف) أبو الحسن بن شنبوذ و(ف) محمد بن محمد بن فيروز الكرجى فيما أسند الاهوازى وفيه نظر كبير و(ك) على بن محمد بن بشران و(ك) ابن سيف ولا تصح قراءة (ك) الشذائى عليه بل على من قرأ عليه ، توفى سنة احدى وثلاثمائة ببغداد .

ابو على الحصائرى

٩٦٦ ـ (مب ج ك) الحسن بن حبيب بن عبد الملك الحصائرى أبو على

[٧] الكوفى ع الكورى ك الكردى ق [٢٤] (س ج ك) ق .

الدمشقى الشافعى شيخ فقيه مقرى ثقة ، روى القراءة عن (مب ج ك) هارون بن موسى الاخفش وسمع منه كتابه الذى ألفه فى قراءة ابن عامر بالعلل قال الدانى ولا نعلم أحداً من الشاميين يروى هذا الكتاب إلا عن أبى على وروى أيضا الحروف عن (ك) احمد المعلى عن هشام وعن محمد بن الجهم عن الوليد صاحب عقوب ، روى القراءة عنه صالح بن ادريس و(ج) عبد الله بن عطية و(ك) عبد المنعم بن عبيد الله بن غلبو ، و(مب) أبو العباس المطوّعى ، ولد سنة اثنتين وأربعين ومائتين وكان يروى كتاب الأمّ للشافعى رضى الله عنه ويشغل فيه ويعرفه توفى لايام خلت من ذى القعدة سنة ثمان وثلاثين وثلثمائة قال ابن عساكر وكان امام مسجد باب الجابية .

الحسن بن أبى الحسن البصرى هو الحسن بن يسار يأتى .

٩٦٧ ـ الحسن بن الحسين بن الحسن بن جوانشير أبو على اليزدى امام فقيه مقرى أديب ، قرأ عرضاً بالروايات على محمد بن الحسين الكارزينى ، قرأ عليه الحسن بن محمد بن احمد الابرقوهى بيزد فى سنة ثلاث وتسعين وأربعمائة.

ابو على الصواف

٩٦٨ ـ (س غا مب ج ف ك) الحسن بن الحسين بن على بن عبد الله بن جعفر أبو على الصواف البغدادى شيخ متصدر ماهر عارف بالفن ، قرأ على (س غا ك) أبى حمدون الطيب بن اسماعيل و(ع) محمد بن غالب صاحب شجاع روى الحروف عن (ع) القاسم بن يزيد الوزان وصح أنه عرض عليه و(ف ك) أبى عمر الدورى ولم يختم عليه ، قرأ عليه (ع) بكار بن احمد وعبد الواحد بن أبى هاشم و(مب) أبو العباس الحسن بن سعيد و(غا) محمد بن احمد بن حامد و(ج) احمد بن عبد الرحمن بن عبيد وعلى بن محمد الحذاء و(ك) احمد بن القاسم بن يوسف وعلى بن الحسين الغضايرى واحمد بن عبد الرحمن بن الفضل و(ج) محمد بن على بن الجلندا واحمد بن جعفر المنادى وابراهيم بن احمد بن جعفر و(ج ك) ابراهيم بن محمد الاحول واحمد بن صالح بن عمر وأبى بكر

---

[١] (س ج ك) ق [٥] و(ج) عبد الله ق وعبد الله ع [١٢] فقيه ع ثقة ق [١٨] احمد بن عبد الواحد ع [٢٢] المناوى ع .

النقاش و(س غ ف) محمد بن عبد الله بن محمد بن أبي عمر النقاش ، توفي يوم الاثنين بالعشي ودفن يوم الثلاثاء ليومين خليا من شهر رمضان سنة عشر وثلاثمائة ببغداد وقيل سنة ثمان .

(ك) - الحسن بن خشيش هو الحسن بن على بن خشيش يأتى .

٩٦٩ - (ك) الحسن بن حمزة المكى ، روى القراءة عن أصحاب ابن كثير (ك) شبل و(ك) اسماعيل و(ك) معروف ، روى القراءة عنه (ك) عبد الوهاب بن فليح .

ابو على بن بليمة

٩٧٠ - الحسن بن خلف بن عبد الله بن بليمة بفتح الموحدة وتشديد اللام مكسورة بعدها آخر الحروف الاستاذ أبو على الهوازى المليلى القيروانى نزيل الاسكندرية ومؤلف كتاب تلخيص العبارات بلطيف الاشارات وقد قرأت به ورويته سماعا من لفظ الاستاذ ابن اللبان وذكرت الخلف بينه وبين الشاطبية فى كتاب الفوائد المجمعة ، ولد سنة سبع أو ثمان وعشرين وأربعمائة ، وعنى بالقراآت فقرأ بالقيروان على أبى بكر القصرى امام جامع القيروان والحسن بن على الجلولى وعبد الحق الجلاد وأبى العالية البندولى وعثمان بن بلال الزاهد وعبد الملك بن داود القسطلانى واحمد الحجرى وعمر ابن أبى الخير الخراز ومحمد بن أبى الحسن السقلى يعرف بابن بنت العروق وعبد المجيد بن عبد القوى وأبى اسحاق بن العجمى وعمر بن أبى الخير صاحب على بن غالب صاحب أبى الطيب بن غلبون ثم رحل فقرأ بمكة على أبى معشر الطبرى وبمصر على محمد بن احمد بن على القزوينى واحمد بن نفيس برواية ورش من طريق الازرق ورواية الدورى عن اليزيدى وعبد الباقى بن فارس ، قرأ عليه أبو العباس احمد بن الحطيئة وعبد الرحمن بن خلف بن عطية وأبو الحسن ابن عظيمة ويحيى بن سعدون القرطبى ، توفى بالاسكندرية ثالث عشر رجب سنة أربع عشرة وخمسمائة .

---

[٩] الهوازى : الهوارى المصحح الضباع . [١٦] الخراز ق وراجع ترجمة عمر بن أبى الخير ، السقلى : هو فى غير هذا الموضع (الصقلى) [٢٢] القرطبى : القرضى ع .

ابو على النقار

٩٧١ - (س مب غ ج ف ك) الحسن بن داود بن الحسن بن عون بن منذر بن صبيح وصبيح مولى معاوية بن أبى سفيان أعتقه بخط يده وقال الاهوازى الحسن بن داود بن سليمان القرشى والاول هو الصحيح أبو على النقار الكوفى القرشى مولاهم المعدل النحوى مصدر حاذق ، عرض على (س غ ج ف ك) القاسم بن احمد الخياط وهو من أضبط أصحابه وقرأ لحمزة على (مب ك) محمد بن لاحق و(ك) جعفر بن محمد بن يوسف وكان قيما بقراءة عاصم ثقة مامونا ، قرأ عليه (ج ك) زيد بن أبى بلال وعبد الواحد بن أبى هاشم و(مب ك) احمد بن نصر الشذائى واحمد بن يوسف الكوفى و(س غ ف) محمد بن جعفر التميمى و(ك) محمد بن احمد بن أبى دارة و(س) على بن محمد بن يوسف العلاف و(ج) عبد الله بن احمد بن على بن طالب و(ج) محمد بن صبغون الملطى و(س) عبيد الله بن عمر المصاحفى و(ك) أبو بكر بن مهران و(ك) عبد الغفار وعلى بن الحسين الغضايرى ومحمد بن محمد الكرجى شيخا الاهوازى وروى عنه أبو احمد عبد الله بن الحسين السامرى ، ووهم الهذلى فى اسناده قراءة النقاش عليه بل قرأ النقاش على شيخه القاسم بن احمد الخياط وذكر السامرى أنه حدثه فى سنة ثلاث وأربعين وثلثمائة ووهم الاهوازى فى نسبه فقال محمد بن داود بن سليمان ، وقال الدانى توفى قبل سنة خمسين وثلاثمائة .

٩٧٢ - الحسن بن دلويه المالحانى ، روى الحروف عن الصيرفينى ، روى عنه الحروف النقاش .

٩٧٣ - (ت) الحسن بن رشيق أبو محمد المصرى مشهور عالى السند ، روى الحروف عن (ت) أبى عبد الرحمن احمد بن شعيب النسائى عن السوسى ، رواها عنه عبد الجبار الطرسوسى و(ت) خلف بن ابراهيم ، وقد وثقه

---

[٦] على (ف ك) محمد ق ، و(ج) جعفر ق [٧] (ف ك) زيد ق [١١] و(س) عبيد بن عمر ع
[١٥] وذكر — سليمان : ووهم الاهوازى فى ذكر نسبة السامرى فقال محمد بن داود ابن سليمان وانه حدثه فى سنة ثلاث واربعين وثلاثماية ق ك .

جماعة ولينه الحافظ عبد الغنى بن سعيد .

٩٧٤ - (س ف) الحسن بن رضوان ، روى القراءة عن (س ف) أبى زيد سعيد بن أوس ، روى القراءة عنه (س ف) احمد بن محمد بن اسحاق الشاهد ومدين بن شعيب .

٩٧٥ - (ك) الحسن بن زياد اللؤلؤى الكوفى الفقيه صاحب الامام أبى حنيفة ، روى القراءة (ك) عنه وسمع ابن جريج وغيره ، روى القراءة عنه (ك) ابنه محمد وهو ضعيف فى الرواية جداً كذبه غير واحد والحق عنده ما ينسب من قراءة أبى حنيفة عليه ، مات سنة أربع ومائتين وكان فقيها كبيراً .

٩٧٦ - الحسن بن زيد بن عبد الله أبو على البغدادى المقرى بهمذان ، روى القراءة عن ابراهيم بن منصور الخفاف صاحب الاعشى ، قرأ عليه محمد ابن محمد بن فيروز الكرجى .

٩٧٧ - الحسن بن السرى بن سهل العطار أبو على البغدادى ، روى القراءة سماعا عن محمد بن احمد بن واصل ، روى القراءة عنه عبد الواحد ابن أبى هاشم .

ابو العباس المطوعى

٩٧٨ - (س مب ف ك) الحسن بن سعيد بن جعفر بن الفضل بن شاذان أبو العباس المطوعى العبادانى البصرى العمرى مؤلف كتاب معرفة اللامات وتفسيرها امام عارف ثقة فى القراءة أثنى عليه الحافظ أبو العلاء الهمذانى ووثقه ، سكن اصطخر ، واعتنى بالفن ورحل فيه إلى الاقطار فقرأ على (مب ك) ادريس بن عبد الكريم و(مب) محمد بن عبد الرحيم الاصبهانى و(ك) احمد بن الحسين الحريرى و(مب ك) محمد بن أبى مخلد الانصارى و(مب ك) يوسف بن يعقوب الواسطى و(مب) احمد بن سهل الاشنانى و(مب) الحسن بن حبيب الدمشقى و(مب ف ك) محمد بن على الخطيب

---

[١] ولينه : ودينه المصحح الضباع . [٣] سعيد ع ق رشيد ك [٥] (س ك) الحسن بن زياد ق [٧] والحق عنده ق ك وانظن عهدة ع [١٣] سهل العطاردى ك

و(مب) محمد بن زغبة و(ك) عبيد الله بن الربيع الملطى و(مب ف ك) محمد بن يعقوب المعدل وأبى بكر بن شنبوذ و(س مب) يموت بن المزرع و(مب ك) احمد بن موسى بن مجاهد و(مب) الحسين بن على و(ف) ابراهيم بن عبدالرزاق وأبى بكر احمد بن فذربخت السيرافى و(مب ك) محمد بن القاسم ابن يزيد الاسكندرى و(مب ف ك) محمد بن موسى و(مب ك) محمد بن احمد بن أبى غسان الصورى صاحب ابن ذكوان و(مب ك) احمد بن فرح المفسر و(مب) محمد بن محمد بن بدر و(مب) احمد بن حرب المعدل صاحب الدورى و(مب) موسى بن جرير و(مب ف ك) اسحاق بن احمد الخزاعى و(مب) اسحاق بن مخلد و(س ف) احمد بن عثمان الاسوانى و(مب ك) محمد بن سعيد بن خليل و(مب ك) عمر بن شجاع و(مب) أبى بكر محمد بن على ومحمد بن عبد الله بن شاكر و(مب) الحسين بن شريك و(مب) حاتم بن اسماعيل و(ك) ابراهيم بن الوليد و(ك) محمد بن عبد الوهاب الحلبى و(ك) محمد بن صالح بن ذريح و(ك) على بن يوسف الحلبى ، وعمر دهراً فانتهى اليه علو الاسناد فى القراآت ، قرأ عليه (ك) أبو الفضل محمد بن جعفر الخزاعى و(ك) أبو الحسين على بن محمد الخبازى وأبو بكر محمد بن عمر بن زلال النهاوندى و(ك) أبو على محمد بن عبد الرحمن بن جعفر و(ك) محمد بن الحسن الحارثى و(ك) المظفر بن احمد بن ابراهيم و(ك) أبو زرعة احمد بن محمد الخطيب و(ك) على ابن جعفر السعيدى و(ك) عبدالواحد بن ابراهيم و(ك) على بن احمد الجوردكى و(ك) محمد بن عبد الله بن الحسن الشيرازى و(ك) ابراهيم بن اسماعيل بن سعيد و(س) احمد بن محمد بن صاف واحمد بن محمد بن محمد القسرى و(ك) محمد بن على بن احمد و(ك) أبو بكر محمد بن احمد المعدل واحمد بن عيسى بن منصور و(مب ك) محمد بن الحسين الكارزينى وهو آخر من تلا عليه وروى عنه الحروف الحسين بن محمد الكازرونى ، توفى سنة احدى وسبعين وثلاثمائة

---

[١] زغبة ع [٥] و(مب ك) محمد بن احمد ق ك ومحمد بن احمد ع

[٢٠] القسرى ق القسوى ع القسوى ك [٢٢] و(مب ك) محمد ق ك و(ك) محمد ع

وقد جاوز المائة قال أبو الفضل الخزاعى قلت للمطوعى فى أى سنة قرأت على ادريس قال سنة اثنتين وتسعين ومائتين فقلت له الشيخ قد قارب المائة فقال الاسنتين وأشار بأصبعيه الوسطى والسبابة وقد سماه فى التجريد احمد فوهم فيه.

٩٧٩ - (ج) الحسن بن سعيد الصفار أبو على الموصلى شيخ ، أخذ القراءة عرضاً وسماعا عن (ج) عامر بن عمر الموصلى المعروف بأوقية صاحب اليزيدى ، روى القراءة عنه (ج) أبو بكر بن مجاهد.

٩٨٠ - الحسن بن سعيد الفارسى مقرى ، عرض على محمد بن القاسم بن يزيد صاحب ابن ذكوان ، روى القراءة بفارس عنه محمد بن جعفر الجرجانى.

٩٨١ - (ف) الحسن بن سعيد أبو على البزار المقرى ، قرأ على (ف) ابن شنبوذ واحمد بن الحسن بن عبد الله المقرى ومحمد بن احمد بن عمر البابى ، قرأ عليه (ف) أبو على الحسين بن على الرهاوى.

٩٨٢ - (ك) الحسن بن سليمان بن الخير أبو على الانطاكى النافعى أستاذ ماهر حافظ ، سكن مصر ، قرأ على (ك) أبى الفتح بن بدهن وعليه يعتمد وعلى أبى الفرج الشنبوذى وأبى القاسم الزعزاع صاحب ابن الاخرم و(ك) على بن محمد البرزندى ولما قدم مصر عرض على أبى بكر الاذفوى ، قال الدانى وكان أحفظ أهل زمانه للقراآت والغرائب من الروايات والشاذ من الحروف ومع ذلك يحفظ تفسيراً كثيراً ومعانى واعرابا وعللا ينص ذلك نصاً بطلاقة لسان وحسن منطق لايلحق قال وكان له اشارات يشير بها لمن قرأ عليه تفهم عنه فى الكسر والفتح والمد والقصر والوقف ثم أشار إلى ضعفه وأنه كان يترفض لاجل مداخلته العبيديين ، قرأ عليه محمد بن احمد بن سعد القزوينى وموسى بن الحسين المعدل و(ك) احمد بن على بن هاشم والحافظ أبو عمرو الدانى ، قتله الحاكم العبيدى بمصر سنة تسع وتسعين وثلثمائة.

٩٨٣ - (س) الحسن بن شعيب أبو على الرازى مقرى ، روى القراءة عرضا عن (س) الفضل بن شاذان ، روى القراءة عنه عرضاً (س) عبد الرحيم

---

[٩] البزاز ق وكذا فى ١٩٢ [٢١] و(ك) احمد ق ك واحمد ع.

ابن محمد الحسناباذى .

٩٨٤ ـ حسن بن صالح أبو على القوسانى بفتح القاف والواو مقرى حاذق ، قرأ العشر على احمد بن محمد بن دله ، قرأ عليه عبد الله بن محمد بن عظيمة.

٩٨٥ ـ (ج) الحسن بن صالح أبو محمد الواسطى ، عرض على (ج) مردويه أبى عبد الرحمن الجمال وعلى أبى عون صاحب قالون ، روى القراءة عنه (ج) عبد الله بن الحسين .

ابن ابى مهران

٩٨٦ ـ (ع) الحسن بن العباس بن أبى مهران الجمال بالجيم أبو على الرازى شيخ عارف حاذق مصدر ثقة اليه المنتهى فى الضبط والتحرير، قرأ على الاحمدين (ج) ابن قالون و(ف ج ك) الحلوانى و(ك ج) محمد بن عيسى الاصبهانى واحمد بن صالح المصرى والقاسم بن احمد الخياط ومحمد بن الجهم و(ك) أبى هاشم المروزى ، روى القراءة عنه (مب ك) ابن مجاهد و(مب ك ج) ابن شنبوذ وابن المنادى و(س غ ك) النقاش و(ك) عبد الجليل الزيات و(ك) احمد بن حماد صاحب المشطاح و(ج) احمد بن عبيد الله والحسن بن الحباب واحمد بن عثمان بن جعفر بن بويان ومحمد بن احمد ومحمد بن الحسن شيخان لاحمد بن محمد بن بلال كذا ذكره صاحب الهادى عن شيخه أبى الطيب بن غلبون وهو وهم ، توفى فى شهر رمضان سنة تسع وثمانين ومائتين .

٩٨٧ ـ (ك) الحسن بن العباس أبو على الوراق ، روى القراءة عن (ك) القاسم بن احمد الخياط ، روى القراءة عنه (ك) زيد بن على .

٩٨٨ ـ (ج) الحسن بن عبد الرحمن الكرخى الخياط ، روى القراءة عن (ج) ابراهيم بن الحسين ، روى القراءة عنه (ج) عبد الواحد بن عمر .

ابو على القشتليونى

٩٨٩ ـ الحسن بن عبد العزيز الشعار أبو على التجيبى الاندلسى القشتليونى وقشتليونة قرية بالاندلس ، ولد سنة اثنتين وخمسين وخمسمائة ، وقرأ على أبى الحسن على بن النعمة وأيوب بن غالب صاحب بن هذيل ، وعانى التجارة ثم

---

[٥] ابى عبد الرحمن الجمال ع [١١] (ف ك) ابن مجاهد ق
[١٣] و(ج) احمد بن عبيد الله ك واحمد بن عبيد الله ع [٢١] الشعار ق ك

جلس للاقراء آخر عمره اجتمع به الابار آخر سنة خمس وثلاثين وستمائة ، قرأ عليه محمد بن محمد بن عبد العزيز الفصال .

سبط زيادة

٩٩٠ — الحسن بن عبدالكريم بن عبدالسلام بن عبد الله بن فتح الشيخ أبو على الغمارى ثم المصرى المعروف بسبط زيادة ، قرأ على مرتضى بن جماعة الخشاب وأبى الحسين بن الرماح وجده الفقيه زيادة وسمع كثيراً من كتب القراآت على أبى القاسم بن عيسى وسمع القصيدتين من أبى عبد الله محمد بن يوسف القرطبى بسماعه لهما من الشاطبى بقراءة جده الشيخ زيادة سنة ثمان وعشرين وستمائة وكان الشيخ كمال الدين الضرير حاضراً معه السماع ، حدثنا عنه بالقصيدتين الحافظ أبو المعالى محمد بن رافع وشيخنا عبد الرحمن بن احمد ابن البغدادى وقرأت التيسير على النصير محمد بن محمد بن الجزرى عنه وقرأت العنوان على البغدادى عنه وقرأ عليه التيسير والعنوان وغيرهما الحافظ أبو عبد الله محمد بن احمد الذهبى ، توفى سنة اثنتى عشرة وسبعمائة عن خمس وتسعين سنة ، وسمع القصيد منه ابراهيم بن عبد الله الحكرى شيخ مصر ومحمد بن على بن محمد بن يحيى بن سلمة الانصارى الغرناطى واحمد بن المرجل الحرانى وقرأ عليه القراآت ابراهيم بن لاجين الرشيدى .

ابن العرجاء

٩٩١ — الحسن بن عبد الله بن عمر بن العرجاء وهى أم أبيه أبو على القيروانى وإنما قيل لأبيه ابن العرجاء لان أمه كانت فقيهة عرجاء عابدة تقعد فى المسجد الحرام فى صف بعد صف ابنها فى نسوة يتبركن بها امام فى الفن متصدر ، قرأ على والده وعلى أبى معشر الطبرى فى قول جماعة وهو بعيد وأنكره أبوحيان قال الذهبى الحافظ والظاهر أنه روى القراآت عنه اجازة ، قرأ عليه محمد بن احمد بن معط وأبو القاسم محمد بن وضاح وأبو الحسن بن كوثر واحمد بن جعفر الغافقى ومحمد بن ابراهيم الحضرمى صاحب كتاب المفيد ورحل اليه أبو عبد الله بن غلام الفرس بابنه ابراهيم فقرأ عليه بالروايات الكثيرة ، وطال عمره حتى بقى إلى سنة سبع وأربعين وخمسمائة وهو آخر من روى عن أبى معشر فيما أحسب .

ابو سعيد السيرافى

٩٩٢ ـ الحسن بن عبد الله بن الفيروزان أبو سعيد السيرافى النحوى المشهور القاضى بالجانب الشرقى ببغداد ، روى القراءة عن أبى بكر بن مجاهد ولا أعلم من قرأ عليه إلا أنه كان يدرس القرآت والنحو واللغة والعروض والكلام والحساب والشعر يرجع اليه فى ذلك كله، توفى سنة ثمان وستين وثلثمائة

ابن الكاتب

٩٩٣ ـ (مب ك) الحسن بن عبد الله بن محمد بن احمد بن محمد الكاتب البغدادى ويعرف أيضا بالطرازى وبابن القريع مقرى مشهور خير صالح محقق من كبار أصحاب ابن مجاهد ، قرأ على (مب ك) ابن مجاهد و(ك) محمد بن احمد المروزى و(ك) احمد بن عثمان بن بويان و(ك) النقاش ، قرأ عليه عبد الباقى ابن الحسن و(مب) محمد بن الحسين الكارزينى و(ك) على بن محمد الحذاء و(ك) منصور بن احمد العراقى وقال كان شيخا صالحا قال الحذاء ولم أر أضبط منه بقراءة أبى عمرو .

ابو على الراشدي

٩٩٤ ـ الحسن بن عبدالله بن ويحيان بفتح الواو وسكون آخر الحروف وحاء مهملة مكسورة بعدها آخر الحروف الشيخ أبو على الراشدى التلمسانى نزيل مصر امام محقق عارف ، قرأ على الكمال الضرير وروى الشاطبية عنه وعن ابن الازرق ، قرأ عليه الشيخ المجد أبو بكر بن قاسم التونسى والشهاب احمد بن جبارة الحنبلى ومحمد بن يوسف الغمارى وكان عارفا بالقصيد بصيراً بالاسانيد قال الذهبى وكان ثقة مأمونا ، مات فى الثامن والعشرين من صفر سنة خمس وثمانين وستمائة .

٩٩٥ ـ الحسن بن عبد الله أبو على المصرى ، قرأ على احمد بن هلال ، قرأ عليه عبد الباقى بن الحسن .

٩٩٦ ـ الحسن بن عبد الله أبو على السعدى الاندلسى مقرى مجود ، قرأ على الشيخ أبى جعفر بن الباذش ، قرأ عليه احمد بن بشير واحمد بن زكريا الغيدانى .

الحسن بن عبد الله العطار هو على بن عبد الله يأتى .

---

[١] فيروزان ك [١٦] الغمارى ق العمارى ع [٢١] أبو على السورى ق

٩٩٧ ـ الحسن بن عبد الله بن سعيد بن الحسن أبو على الحضرمى ، قرأ على عبد الرحمن بن الحسن الخزرجى ، قرأ عليه على بن احمد بن خلف بن الباذش

٩٩٨ ـ الحسن بن عبد الله السروجى الدمشقى شيخى وشيخ والدى رحمه الله ، ولد قبل السبعمائة ، وتلا على الرقى ، ولقن والدى القرآن ثم إنه بقى حتى صرت مراهقاً فجعل يتردد إلىّ فحفظت عليه من الشاطبية إلى أواخر الادغام وهو الذى عرفنى الرموز والاصطلاح وقرأت عليه بحرف أبى عمرو إلى آخر المائدة فى سنة ثلاث وستين ، وتوفى رحمه الله تعالى فى رمضان سنة أربع وستين وسبعمائة بالطاعون وكان رجلاصالحا من أولياء الله تعالى وحصل له ضعف بصر بآخرة رحمه الله .

٩٩٩ ـ الحسن بن أبى عبد الله بن صدقة بن أبى الفتوح أبو على الازدى الصقلى امام زاهد كبير القدر ، ولد سنة تسعين وخمسمائة ، وقرأ على السخاوى وهو من جلة أصحابه ، قرأ عليه الشاطبية الزين أبوبكر المصرى ، توفى فى الثانى والعشرين من ربيع الآخر سنة تسع وستين وستمائة بدمشق .

(ك) الحسن بن عبد الملك عن الاخفش هو الحسن بن حبيب بن عبد الملك تقدم .

١٠٠٠ ـ الحسن بن عبد الواحد بن الحسين أبوعبدالله الاصبهانى يعرف بالكواز مقرى ، قرأ على أبى على الحداد ، قرأ عليه محمد بن خالد .

١٠٠١ ـ (مب ك) الحسن بن عبد الوهاب أبو بكر البغدادى الوراق مقرى متصدر ، قرأ على (مب ك) الدورى ، قرأ عليه (مب ك) الشيخ أبو مزاحم الخاقانى .

١٠٠٢ ـ (ف) الحسن بن عتبة الهاشمى المكى ، روى القراءة عرضا عن (ف) اسماعيل القسط ، روى القراءة عنه عرضاً (ف) عبد الوهاب ابن فليح .

١٠٠٣ ـ الحسن بن عثمان بن على بن منصور أبو على القابسى المالكى نزيل الركن — ابو على القابسى

[٤] ولقن ق ك واقرأ ع .

الاسكندرية يعرف بالركن عالم متصدر مقرى عارف ، قرأ على أبى على منصور ابن خميس ، قرأ عليه عبد الوهاب بن أبى الطاهر بن على القرشى وعبد المجيد ابن خلف بن الصواف وسمع منه الحروف عبد الكريم بن عبد البارى الصعيدى ، توفى سنة سبعين وستمائة ومولده سنة أربع وسبعين وخمسمائة بحما

ابو على البرساطى

١٠٠٤ ـ الحسن بن عثمان أبو على المؤدب النجار يعرف بالبرزاطى مقرى ضابط معدل ، قرأ على المروزى صاحب خلف البزار فيقال انه احمد بن ابراهيم ويقال أخوه اسحاق وبالاول قطع ابن خيرون وأبو الكرم فى المصباح وبالثانى قطع أبو العلاء الهمذانى وهو الصواب لان احمد بن ابراهيم قديم الوفاة لم يدركه البرزاطى ووفاة البرصاطى بعد الخمسين وثلاثمائة فى حدود الستين بل بعد ذلك فبين وفاتيهما أكثر من مائة سنة والله أعلم ، وقرأ أيضا البرزاطى على أبى بكر بن مجاهد ، قرأ عليه الحسين بن احمد بن عبد الله الحربى .

١٠٠٥ ـ (مب ك) الحسن بن عطية بن نجيح أبو محمد القرشى الكوفى ، قرأ على (مب ك) حمزة الزيات وهو من جلة أصحابه ، قرأ عليه (مب ك) ابنه محمد بن الحسن ومحمد بن عيسى الاصبهانى ، مات سنة احدى عشرة ومائتين .

ابو على الاهوازى

١٠٠٦ ـ (س ف ك) الحسن بن على بن ابراهيم بن يزداد بن هرمز الاستاذ أبو على الاهوازى صاحب المؤلفات شيخ القراء فى عصره وأعلى من بقى فى الدنيا اسناداً امام كبير محدث ، ولد سنة اثنتين وستين وثلاثمائة بالاهواز ، وقرأ بها وبتلك البلاد على شيوخ العصر ثم قدم دمشق سنة احدى وتسعين فاستوطنها وأكثر من الشيوخ والروايات فتكلم فيه من قبل ذلك وانتصب للكلام فى الامام أبى الحسن الاشعرى فبالغ الاشعرية فى الحط عليه مع انه امام جليل القدر أستاذ فى الفن ولكنه لا يخلو من أغاليط وسهو وكثرة الشره أوقع الناس فى الكلام فيه ولكنه ذكر الحافظ أبو طاهر السلفى فى معجمه قال سمعت أبا البركات الخضر بن الحسن الحازمى صاحبنا

---

[٤] بحما ع ق بخمينا ك [٥] البرزاطى بالزاى والبرصاطى بالصاد
[١٣] ابنه محمد بن الحسن و(مب ك) محمد ق [١٧] اسنادا : استاذ ع

بدمشق يقول سمعت الشريف النسيب على بن ابراهيم العلوى يقول أبو على الاهوازى ثقة ثقة وقال الحافظ أبو عبد الله الذهبى ولقد تلقى الناس رواياته بالقبول وكان يقرى بدمشق من بعد سنة أربعمائة وذلك فى حياة بعض شيوخه، قرأ على (ف) ابراهيم بن احمد بن محمد بن احمد الطبرى ببغداد و(س ك) احمد ابن عبدالله بن الحسين بن اسماعيل الجبنى و(ك) أبى بكر احمد بن محمد بن سويد المؤدب و(ف) احمد بن محمد بن عبيد الله العجلى التسترى واحمد بن محمد بن ادريس واحمد بن محمد بن عبدون وعبد العزيز بن هاشم بن عبد العزيز بن محمد الخراسانى ببغداد وعبد القدوس بن محمد بن احمد البغدادى و(ف) أبى القاسم عبد الله بن نافع بن هارون العنبرى بالبصرة و(س ف) على بن اسماعيل بن الحسن البصرى القطان الخاشع وعلى بن الحسن بن على بن عبدالحميد الشمشاطى و(س ف) على بن الحسين بن عثمان بن سعيد الغضايرى وعمر بن ابراهيم بن احمد ابن كثير الكتانى و(س ف) أبى الفرج محمد بن احمد بن ابراهيم الشنبوذى و(ك) أبى بكر محمد بن احمد بن على الباهلى بالبصرة و(ف) محمد بن احمد بن محمد ابن عبد الله بن هلال الجبنى بدمشق وأبى بكر محمد بن جعفر النجار و(ك) أبى عبد الله محمد بن احمد بن عبد الله بن هلال بالبصرة وأبى الحسن محمد بن عبد الرحيم بن يعقوب الفسوى بالبطايح وأبى بكر محمد بن عبد الله بن القاسم الخرقى و(س ف) محمد بن محمد بن فيروز بن زاذان الكرجى والقاضى أبى الفرج المعافى بن زكريا بن يحيى الجريرى وسمع الحروف من عبد الوهاب الكلابى عن أبى الجهم المشعرانى عن هشام ، قرأ عليه (ف) أبو على الحسن ابن قاسم غلام الهراس وأبو بكر احمد بن أبى الاشعث السمرقندى و(ك) أبو القاسم الهذلى وأبو نصر احمد بن على الزينبى وأبو الحسن على بن احمد الابهرى وأبو بكر محمد بن المفرج البطليوسى وأبو الوحش سبيع بن قيراط وأبو محمد الحسن بن على بن عمار الاوسى وأبو القاسم عبد الوهاب بن عبدالوهاب

[٥] الجبنى : الجبى ع الحبى ق ك [١٥] وابى الحسن محمد : هو فى ٢٩٦ (ابو الحسين احمد) .

ابن محمد القرطبي مؤلف كتاب الموضح وعتيق بن محمد الرذانى ومحمد بن عبد الله ابن محمد الجاجانى ومحمد بن احمد بن الهيثم صاحب الجامع و(س) محمد بن عبد الرحمن النهاوندى شيخ ابن سوار وروى عنه الطمّ والرم أبو معشر الطبرى بالاجازة فى كتاب سوق العروس وغيره، توفى رابع ذى الحجة سنة ست وأربعين وأربعمائة بدمشق.

١٠٠٧ - (غ ا مب) الحسن بن على بن احمد بن بشار أبو محمد النيسابورى البصرى مقرى متصدر، أخذ القراءة عرضا عن (غ ا مب) أبو بكر النقاش، روى القراءة عنه (غ ا مب) أبو على الحسن بن القاسم فى داره ببنى ضبة من البصرة، وقد اشتبه على بعضهم بما بعده والصواب أنه الحسن بن على بن احمد بن بشار وأن الذى بعده الحسن بن على بن بشار والله أعلم.

ابن بشار

١٠٠٨ - (س غ ا مب ك) الحسن بن على بن بشار بن زياد المقرى أبو بكر البغدادى بن العلاف الضرير الاديب الشاعر النحوى مقرى، قرأ على (س غ ا مب ك) الدورى ولعله آخر من قرأ عليه، وله الشعر الفائق ومنه فى مرثية ابنه:

ياحسرتى بسعيد منذ فارقنى ... ويا حنينى إلى مافات من أنسه
فلست أنسى وكفى تحت منخره ... وكان آخر ما أحسست من نفسه
وقد قضى الناس حقى فى جنازته ... وكنت آمل أن يقضوه فى عرسه

وهو صاحب المرثية المشهورة فى الهر:

ياهرّ فارقتنا ولم تعد ... وكنت عندى بمنزل الولد

قرأ عليه (غ ا ك) أبو الفرج الشنبوذى و(مب ك) احمد بن نصر الشذائى و(س) احمد بن عبد الرحمن الولى، وعمر طويلا مات سنة ثمان عشرة وثلاثمائة وقال أبو محمد سبط الخياط سنة عشر وثلاثمائة.

١٠٠٩ - (ك) الحسن بن على بن حبيب عن الاخفش كذا ذكره الهذلى فوهم فيه وصوابه الحسن بن حبيب بن عبد الملك تقدم وقد جعلهما الهذلى اثنين عن الاخفش.

---

[١] الردانى ع.

١٠١٠ - الحسن بن على بن الحسين بن احمد أبو على الحريرى يعرف بالطريثلى مقرى ، قرأ على مدين بن شعيب ، قرأ عليه على بن اسماعيل الخاشع.

١٠١١ - (ك) الحسن بن على بن خشيش بضم الخاء المعجمة مصغراً أبو على التميمى الكوفى شيخ ، روى القراءة عرضاً عن (ك) زيد بن على وهو بعيد عندى ، قرأ عليه (ك) أبو القاسم الهذلى وحكى عنه أبو على الحسن ابن القاسم الواسطى .

الخطيب الاديب

١٠١٢ - الحسن بن على بن خلف أبو على القرطبى الاموى المعروف بالخطيب الاديب نزيل اشبيلية امام ، قرأ على أبى القاسم بن رضى ومحمد بن صاف وعبد الرحيم الحجازى ، وألف كتاب اللؤلؤ المنظوم فى معرفة الاوقات والنجوم وكتاب الازهار فى الادب وكتاب تهافت الشعراء ، مات باشبيلية سنة اثنتين وستمائة وله ثمان وثمانون سنة .

ابو محمد العمانى

١٠١٣ - الحسن بن على بن سعيد أبو محمد العمانى المقرى ، صاحب الوقف والابتدا امام فاضل محقق له فى الوقوف كتابان أحدهما (بياض) والآخر المرشد وهو أتم منه وأبسط أحسن فيه وأفاد وقد قسم الوقف فيه إلى التام ثم الحسن ثم الكافى ثم الصالح ثم المفهوم وزعم أنه تبع أبا حاتم السجستانى ، وقد كان نزل مصر وذلك بعيد الخمسمائة ولا أعلم على من قرأ ولا من قرأ عليه غير أن السخاوى ذكره فى فصل الوقف من كتابه جمال القراء وأنكر عليه منعه الوقف على قوله (س ٣٢ آ ١٨) كمن كان فاسقا مع أنه أجاز الوقف على (س ٩ آ ١٩) من آمن بالله واليوم وأجاز الابتداء بلا يستوون ولا فرق بينهما.

١٠١٤ - (ك) الحسن بن على بن أبى المغيرة سلام القطان مقرى ، روى القراءة عن (ك) أيوب بن على العبسى ومحمد بن عبد الرحمن المخزومى، روى القراءة عنه أبو الحسن بن شنبوذ .

١٠١٥ - (ج) الحسن بن على بن سهل أبو على العطار البغدادى ، روى القراءة عن (ج) محمد بن احمد بن واصل ، روى القراءة عنه (ج)

[٨-٩] (ومحمد بن صادق) ك [١٢] ١٠١٣ : لا ك

عبد الواحد بن عمر .

ابن الصقر ١٠١٦ - الحسن بن على بن الصقر ابو محمد البغدادى الكاتب شيخ عالى الرواية ، قرأ لابى عمرو على زيد بن على بن أبى بلال وهو آخر من روى عنه ، قرأ عليه أبو الفضل بن خيرون وثابت بن بندار وعبد السيد بن عتاب وأبو البركات محمد بن عبدالله الوكيل وأبو الخطاب على بن الجراح وأبو مسعود سليمان بن ابراهيم، توفى سنة تسع وعشرين وأربعمائة عن أربع وتسعين سنة .

١٠١٧ - الحسن بن على بن عبد الله أبو الجود الانطاكى يعرف بابن الزف بالزاى مكسورة وبالفاء ، شيخ لابى على الرهاوى ذكر أنه قرأ عليه عن قراءته على أبى بكر محمد بن هارون التمار صاحب رويس وذكر الحافظ أبو العلاء أنه قرأ أيضاً على أبى بكر احمد بن كامل عن التمار وعلى الحسين بن على الملقب بكر داب صاحب الغرائب عن رويس .

ابو على العطار الاقرع ١٠١٨ - (س) الحسن بن على بن عبد الله أبو على العطار البغدادى المؤدب المعروف بالاقرع شيخ جليل ماهر ثقة وهو والد فاطمة بنت الاقرع صاحبة الخط المليح ، قرأ على (س) ابى الفرج النهروانى و(س) أبى اسحاق ابراهيم بن احمد الطبرى و(س) أبى الحسن بن الحمامى و(س) بكر بن شاذان والحسن بن محمد الفحام وعبيد الله بن عمرو و(س) محمد بن المظفر الدينورى و(س) طالب بن عثمان النحوى ، قرأ عليه (س) أبو طاهر بن سوار ، توفى سنة سبع وأربعين وأربعمائة .

١٠١٩ - الحسن بن على بن عبيدة بالفتح أبو محمد الكرخى مقرى كامل متصدر من شيوخ بغداد ، قرأ على سبط الخياط وأبى منصور بن خيرون وأبى البركات عمر بن ابراهيم الكوفى ، قرأ عليه السيف على بن الآمدى الاصولى، توفى سنه اثنتين وثمانين وخمسمائة وأورد له الذهبى شعراً فى الشيب .

١٠٢٠ - الحسن بن على بن عمرو الحبطى ، روى القراءة عن عبدالكريم ابن غاشم ، روى القراءة عنه محمد بن همام القطان فيما ذكر الاهوازى والله أعلم.

---

(٢٢) شعراق سفراع ك (٢٤) غاشم : هاشم ع

١٠٢١ - (مب ج ف ك) الحسن بن على بن عمران أبو على وأبو عمران الشحام مقرى معروف، قرأ على (ع) قالون عرضاً، قرأ عليه (ع) أبو العباس محمد بن الحسن بن يونس النحوى وأبو بكر محمد بن على بن محمد المؤدب.

ابو على الاشنانى

١٠٢٢ - (س ج ف ك) الحسن بن على بن مالك بن أشرس بن عبدالله ابن منجاب أبو على الاشنانى البغدادى والد القاضى عمر بن الحسن الاشنانى، روى القراءة عن (س ج ف ك) احمد بن صالح وسمع منه كتابه فى قراءة نافع، روى القراءة عنه ابنه عمر و(ج) أبو بكر بن مجاهد و(س ف ك) ابراهيم ابن حرب الحرانى و(ف) الخضر بن الهيثم الطوسى قال ابن المنادى به أدنى لين، قلت مات ليلة الاربعاء سنة ثمان وسبعين ومائتين ودفن يوم الخميس لثلاث خلون من شعبان.

١٠٢٣ - (غا) الحسن بن على بن محمد أبو محمد الجوهرى، روى القراءة عن (غا) ابراهيم بن احمد الخرقى وأبى بكر بن سويد، روى القراءة عنه (غا) احمد بن عبيد الله النهرى.

١٠٢٤ - (ج) الحسن بن على بن موسى أبو القاسم الوراق الثقفى، روى القراءة عن (ج) أبى هشام الرفاعى عن سليم، رواها عنه (ج) عبد الواحد بن أبى هاشم، وليس هو بالراوى عن اسحاق بن ابراهيم الوراق كما ذكره الهذلى بل ذاك على بن موسى أبوه كما سيأتى.

١٠٢٥ - الحسن بن على بن الهذيل أبو سعيد الواسطى، روى القراءة عن أبى عون الواسطى، روى عنه أبو الحسين احمد بن بويان.

١٠٢٦ - (ج) الحسن بن على الخزاز الابح، روى القراءة عن (ج) اسحاق بن يوسف الازرق صاحب شعبة، وروى القراءة عنه (ج) أبو بكر عبد الله بن أبى داود السجستانى.

---

(٥) والد - الاشنانى: هنا فى ق ك وفى ع مقدم فى سطر ٢٣ صفحة ٢٢٤ بعد (الحبطى)
(٧) و(ك) ابو بكر بن مجاهد ق (٩) ثمان وستين ق (١٢) الحرقى ع
(٢٢) السختيانى ك.

١٠٢٧ ـ الحسن بن على أبو على الجلولى القيروانى ، قرأ عليه ابن بليمة عن قراءته على محمد بن سفيان .

١٠٢٨ ـ (ك) الحسن بن على الدلال ، روى القراءة عن (ك) عمرو ابن عون ، روى القراءة عنه (ك) محمد بن ابراهيم الرازى .

١٠٢٩ ـ (ك) الحسن بن على أبو عبد الله الشاموخى شيخ ، روى القراءة عرضاً عن (ك) الشذائى ، قرأ عليه (ك) الهذلى .

١٠٣٠ ـ الحسن بن على أبو على الدقاق ، روى اختيار اليزيدى عن احمد ابن فرح ، روى عنه القراءة على بن احمد الجوردكى .

١٠٣١ ـ الحسن بن عليل بضم العين المهملة وبلامين تصغير عليل أبو على العنزى الاخبارى العلامة ، روى حرف الاعمش عن عبدالله بن محمد التوزى ، رواه عنه عبد الله بن احمد بن زيد شيخ أبى طاهر بن أبى هاشم ، وروى أيضاً عن أبى نصر التمار .

١٠٣٢ ـ (ك) الحسن بن عمر بن ابراهيم أبو محمد المالكى البزار ، روى القراءة عن (ك) محمد بن عبد الرحمن المكى ، روى القراءة عنه (ك) احمد بن هشام .

١٠٣٣ ـ الحسن بن عمر بن القاسم أبو على الضرير ، أخذ القراءة عرضاً عن يعقوب ، روى القراءة عنه سعد بن محمد بن احمد الكوفى والفضل بن شاذان الرازى .

١٠٣٤ ـ (ك) الحسن بن عمرويه أبو الحسين الكوفى مقرى ، روى القراءة عن (ك) حمدون بن منصور ، قرأ عليه (ك) عبد الرحمن بن اسحاق الكوفى .

١٠٣٥ ـ الحسن بن عيسى الكوفى المقرى ، روى القراءة عن حمزة وهو من المعدودين من أصحابه ، روى القراءة عنه عرضاً احمد بن جبير الانطاكى .

١٠٣٦ ـ الحسن بن غالب بن على أبو على الخياط البغدادى الحربى

---

[٨] الحوندكى ع [١٣] البزار ك البرار ع البزاز ق .

يعرف بابن المبارك مقرى حاذق مصدر ، روى القراءة عرضا عن منصور بن احمد بن منصور القزاز وادريس بن على بن زنجويه وبكر بن شاذان ، روى القراءة عنه عرضاً الحسن بن القاسم الواسطى واحمد بن على بن بدران الحلوانى والمبارك بن الحسين الغسال .

ابو على الشرمقانى

١٠٣٧ ـ (س) الحسن بن أبى الفضل الشيخ أبو على الشرمقانى وشرمقان من قرى نسا أستاذ مشهور ثقة حاذق ، قال الخطيب كان من العالمين بالقراآت ووجوهها وقال على بن محمد الزنجى فى تاريخه تخرج على يده الوف بنيسابور وغزنة ، دخل غزنة أيام محمود بن سبكتكين وكان يكرمه غاية الاكرام سمعته يقول أول ما قدمت على السلطان سألنى عن آية أولها غين فقلت (س ٤٠ آ ٣) غافر الذنب وثنتان اختلف فيهما عدها الكوفى ولم يعدها البصرى (س ٣٠ آ ٢) غلبت الروم و(س ١ آ ٧) غير المغضوب ، قلت كذا قال والصواب عد الاولى وحدها الكوفى وحده وعد الثانية البصرى والمدنى والشامى ، قرأ على (س) أبى الحسن الحمامى و(س) أبى الحسن بن العلاف و(س) عمر بن ابراهيم الكتانى و(س) طالب بن عثمان النحوى و(س) عبيد الله بن احمد الصيدلانى و(س) ابراهيم بن احمد الطبرى وأبى بكر محمد بن عبد الله الاصبهانى ، قرأ عليه (س) أبو طاهر بن سوار وأبو منصور على بن محمد الانبارى وعبد السيد بن عتاب مع تقدمه ، مات سنة احدى وخمسين وأربعمائة.

ابن ام قاسم

١٠٣٨ ـ الحسن بن قاسم بن عبد الله بن على أبو محمد بدر الدين المعروف بابن أم قاسم المرادى المصرى المولد الاسنى المغربى المحتد الفقيه النحوى اللغوى التصريفى البارع الاوحد فى فنون من العلم ، قرأ القراآت على العلامة مجد الدين اسماعيل بن الشيخ تاج الدين محمد البناكتى وأخذ العربية عن جماعة آخرهم أبو حيان والفقه عن الشيخ شرف الدين المغيلى المالكى ، صنف وتفنن وأفاد وأجاد له من التواليف شرح التسهيل والالفية وشرح الشاطبية وله تفسير القرآن فى عشر مجلدات أتى فيه بالفوايد الكثيرة واعراب القرآن

[٢] منصور الغنوى القزاز ق .

وأفرد باب وقف حمزة على الهمز فى مصنف وذكر فيه احتمالات أكثرها لايصح وله غير ذلك من التواليف فى فنون ، توفى يوم عيد الفطر من سنة تسع وأربعين وسبعمائة ودفن بسرياقوس .

١٠٣٩ - (ج) الحسن بن القاسم بن عبد الله أبو على المقرى ، قرأ على (ج) احمد بن صالح ، روى القراءة عنه عرضاً (ج) احمد بن عبد ربه .

ابو على غلام الهراس

١٠٤٠ - (غاف) الحسن بن القاسم بن على الاستاذ أبو على الواسطى المعروف بغلام الهراس شيخ العراق والجوال فى الآفاق ، ولد سنة أربع وسبعين وثلثمائة ، وقرأ بواسط على (غاف) عبيد الله بن ابراهيم مقرى أبى قرة الدورى رجل من أصحاب ابن مجاهد وعلى (غاف) عبد الله بن أبى عبدالله الحسين العلوى صاحب النقاش و(ف) ابراهيم بن سعيد الرفاعى وببغداد على (غاف) عبد الملك النهروانى و(ف) أبى احمد بن أبى مسلم الفرضى و(غاف) احمد بن عبد الله السوسنجردى و(ف) محمد بن المظفر الدينورى و(ف) القاضى أبى العلاء و(ف) على بن محمد بن عبيد الله الحذاء و(غاف) على بن محمد بن موسى الصابونى و(غاف) بكر بن شاذان و(غا) الحسن بن محمد السامرى و(غاف) على بن احمد الحمامى و(غاف) الحسن بن ملاعب وبالكوفة على (غاف) القاضى محمد بن عبد الله الجعفى و(غاف) أبى الحسن محمد بن جعفر النحوى بن النجار وبدمشق على (ف) أبى على الاهوازى و(ف) أبى على الرهاوى وبالجامدة على (غا) محمد بن نزار التكريتى و(ف) عمه محمد بن القاسم وبمصر على (ف) أبى العباس بن نفيس والفضل بن عبد الرزاق والحسين بن ابراهيم الانبارى وبالبصرة على (غاف) الحسن بن على بن بشار صاحب النقاش وعلى بن محمد بن علان وبحران على (ف) أبى القاسم الزيدى وبمكة على (ف) أبى عبد الله بن الحسين الكارزينى وعلى (غاف) أبى عبد الله محمد بن احمد بن محمد العجلى ومحمد بن عمر بن ابراهيم الذهبى بالبصرة و(غا) أبى القاسم على بن الحسين بن عبد الله القاضى الشافعى بها

(١٩) (ف) محمد بن ابي القاسم ع .

و(غ ف) احمد بن عبد الكريم الشينيزى و(غا) محمد بن العباس الصريفينى و(غا) عبيد الله بن عمر المصاحفى ، وكان بفرد عين ثم شاخ وعمى وأقام بمصر فرحل الناس اليه من كل ناحية ولبعض البغداديين فيه كلام وعندى أنه ثقة ربما يهم قال هبة الله بن المبارك السقطى كنت أحد من رحل إلى أبى على فألفيت شيخاً عالما صدوقا متيقظا نبيلا وقوراً قلت وجميع مافى الكفاية والارشاد من تلاوة القلانسى عليه ، قرأ عليه (ف غا) أبو العز محمد بن الحسين ابن بندار القلانسى بجميع ما قرأ به وأبو المجد محمد بن محمد بن جهور قاضى واسط وعلى بن على بن شيران والمبارك بن الحسين الغسال واحمد بن سعيد ، توفى يوم الجمعة سابع جمادى الاولى سنة ثمان وستين وأربعمائة على الصحيح.

الحسن بن القريع الكاتب هو الحسن بن عبد الله بن محمد تقدم .

١٠٤١ ـ (ك) الحسن بن مالك روى ، القراءة عرضا عن أبى بكر القورسى ، روى عنه (ك) بشر بن ابراهيم بن الجهم ، لا أعرفه ولا شيخه .

١٠٤٢ ـ (ك) الحسن بن مالك ، روى القراءة عن (ك) ابن مقسم ، روى القراءة عنه (ك) منصور العراق مجهول .

١٠٤٣ ـ (ج ك) الحسن بن المبارك أبو القاسم الانماطى المعروف بابن اليتيم البغدادى ، أخذ القراءة عرضاً وسماعا عن (ك) عمرو بن الصباح صاحب حفص وقرأ على (ج) عبيد أيضا ، روى القراءة عنه (ج) احمد بن سهل الاشنانى وابن شنبوذ وعبد الله بن محمد بن هاشم و(ك) الحسن بن الجهم وأبو سعد الدين على و(ج ك) وهب بن عبد الله المرودى . ابن اليتيم

١٠٤٤ ـ الحسن بن محمد بن ابراهيم أبو القاسم الكوفى مقرى ، روى القراءة عن عبد الرحمن بن احمد بن عبده ، قرأ عليه أبو الحسين الكاوى شيخ الاهوازى وأبو عبد الله الرازى شيخ الخاشع .

---

[٨] واحمد بن سعيد : لا ق ك [١١] ١٠٤١ : لا ع

[١٩] وابو سعد الدين على ع وابو جعفر احمد بن على ق ك ، و (ج ك) وهيب ع

[٢١] الكاوى ع المكاوى ق الكيانى ك .

ابو على المالكى ١٠٤٥ ـ (ك) الحسن بن محمد بن ابراهيم المالكى الاستاذ أبو على البغدادى مؤلف الروضة فى القرا آت الاحدى عشرة ، قرأ على احمد الفرضى واحمد بن عبد الله السوسنجردى و(ك) أبى الحسن بن الحمامى و(ك) عبد الملك ابن النهروانى ومحمد بن عبد الله الهروانى ومحمد بن جعفر النجار ومحمد بن المظفر الدينورى ، ونزل مصر فتصدر بها وصار شيخها قرأ عليه (ك) أبو القاسم الهذلى وابراهيم بن اسماعيل بن غالب ومحمد بن شريح وعبد المجيد المليحى وعبد الله السقطى السفاقسى وروى الروضة على بن محمد بن حميد ، مات فى رمضان سنة ثمان وثلاثين وأربعمائة .

١٠٤٦ ـ الحسن بن محمد بن احمد بن بابا أبو على المعلم اليزدى مقرى متصدر ، قرأ على أبى الفضل عبد الرحمن بن احمد الرازى ، قرأ عليه ابن اخته محمد بن احمد بن عبد الله المعلم اليزدى شيخ أسد بن الحسين اليزدى .

١٠٤٧ ـ الحسن بن محمد بن احمد بن على بن باعلى أبو سعيد اليزدى الضرير المقرى شيخ متصدر ، قرأ على محمد بن ابراهيم بن محمد البيضاوى بالبيضا من عمل شيراز ومحمد بن سالبة الشيرازى بها سنة ثلاث وثمانين وأربعمائة ، قرأ عليه القاضى أسعد بن الحسين اليزدى فى يزد سنة ست وعشرين وخمسمائة ونسبه وكناه .

١٠٤٨ ـ (غا) الحسن بن محمد بن اسحاق بن ابراهيم بن مخلد أبو على الباقرجى ، سمع التذكار من (غا) أبى الفتح بن شيطا مؤلفه ، سمعه منه عبد الرحيم بن يوسف وعلى بن أبى سعد الخباز و(غا) أبو العلاء الهمذانى .

١٠٤٩ ـ (مب) الحسن بن محمد بن اسحاق بن الفضل أبو محمد البخارى هذا الصواب فى تسميته وقد وهم الكارزينى فقال أبو الفضل العباس بن أبى ذر ، روى القراءة عرضاً عن (مب) الحسن بن العباس و(مب) الحسين ابن على بن حماد الجمالين ، روى القراءة عنه عرضاً (مب) أبو بكر الشذائى .

---

[٢] احمد بن الفرضى ك [٧] المليجى ع [٩] العالم اليزدى ق
[١٢] ١٠٤٧ : راجع ٩٥٣ ، على بن باعلى ق على بن باعلى ك على بن على ع .

١٠٥٠ - الحسن بن محمد بن أيوب أبو على الطرسوسى نزيل الرقة ، أخذ القراءة عن أبى بكر احمد بن صالح البغدادى ، وأقرأ بالرقة إلى أن مات بعد سنة تسعين وثلاثمائة .

١٠٥١ - الحسن بن محمد بن الحباب أبو على البزار البغدادى مقرى متصدر ، أخذ القراءة عرضاً عن أبى الحسن احمد بن عثمان بن بويان وأبى طاهر عبد الواحد بن أبى هاشم ، روى القراءة عنه احمد بن محمد القنطرى .

١٠٥٢ - (س) الحسن بن محمد أبو محمد الخلال الحافظ ، روى القراءة عن (س) على بن عمرو بن سهل صاحب محمد بن يوسف التغلبى ، روى القراءة عنه (س) أبو طاهر بن سوار .

١٠٥٣ - الحسن بن محمد بن سعيد بن محمد بن عمارة بن عتبة الكوفى ، قرأ على سليم بن عيسى ، روى عنه سوادة بن على ابن أخت بزغين .

١٠٥٤ - الحسن بن محمد بن زياد أبو محمد القرشى النسانى ، روى القراءة عن أبى عبيد القاسم بن سلام ، روى القراءة عنه الفضل بن محمد الانصارى وعلى بن محمد بن زيدون .

١٠٥٥ - الحسن بن محمد بن صالح أبو محمد النابلسى الحنبلى امام فقيه ، قرأ السبع على أبى حيان والعشر بمضمن الكنز على ابن مومن ، وسكن مصر قرأت عليه بها جمعا بالعشر إلى وهم فيها خالدون من البقرة ومن كتاب الارشاد لابى العز إلى آخر المائدة فى شعبان سنة احدى وسبعين وسبعمائة .

١٠٥٦ - الحسن بن محمد بن عبد الرحمن كذا نسبه غير واحد وقيل فيه على بن الحسن بن عبد الرحمن الرصافى أبو الحسن المقرى ، قرأ على ادريس بن عبد الكريم ، قرأ عليه عمر بن محمد بن ابراهيم الفقيه المعروف بالذهبى .

١٠٥٧ - (ك) الحسن بن محمد بن عبد الله بن أبى مرة النقاش ، روى

---

[٤] البزاز ك [٧] الجلال ع ق الحلال ك [٨] الثعلبي ق [١١] بزغين ق ن نمين ع بن نمير ك [١٢] زياد بن محمد ك ، البيشانى ع الشيبانى ق النيسا بى ك [١٥] النابلى ك [٢٠] ابو الحسين المقرى ق .

القراءة عرضا عن (ك) أبيه ، روى القراءة عنه عرضا (ك) عبد الملك بن شابور .

١٠٥٨ ـ (ك) الحسن بن محمد بن عبيد الله بن أبي يزيد أبو محمد المكي مقرى متصدر ، قرأ على (ك) شبل بن عباد عن (ك) ابن كثير و(ك) ابن محيصن جميعاً وذكر الهذلى أنه قرأ أيضاً على (ك) درباس و(ك) عمرو بن قيس و(ك) حميد بن قيس الاعرج ، روى القراءة عنه (ك) حامد بن يحيي البلخى واحمد بن محمد بن أبى بزة ، أمّ بالمسجد الحرام وروى عن الشافعى رحمه الله .

١٠٥٩ ـ الحسن بن محمد بن فاتح أبو على الشعار البلنسى المقرى ، قرأ على أبى الحسن بن النعمة وأيوب بن غالب ، وكان قد ولد سنة اثنتين وخمسين وخمسمائة لقيه الابار آخر سنة خمس وثلاثين وستمائة .

١٠٦٠ ـ الحسن بن محمد بن الفضل أبو على الكرمانى الصوفى الزاهد ، قرأ بدمشق على الحسين بن على الرهاوى ، قرأ عليه أبو الكرم الشهرزورى .

١٠٦١ ـ الحسن بن محمد بن قتيبة أبو على الصقلى ، قرأ على أبى الطيب ابن غلبون ، قرأ عليه غالب بن عبد الله .

١٠٦٢ ـ الحسن بن محمد بن موسى أبو محمد الحارثى مقرى ، قرأ على سليم بن منصور عن سليم ، قرأ عليه محمد بن عبد الله بن يزيد الابلى .

ابو محمد بن الفحام السامرى

١٠٦٣ ـ (س ف ك غا) الحسن بن محمد بن يحيي بن داود أبو محمد الفحام المقرى الفقيه البغدادى السامرى شيخ مصدر بارع ، قرأ على (ك) أبى بكر النقاش و(س) محمد بن احمد بن الخليل وابن مقسم وبكار بن احمد و(س ف ك) جعفر بن عبد الله السامرى و(س ك) سلامة بن الحسن الموصلى و(س ف) زيد بن أبى بلال وعلى بن ابراهيم بن خشنام المالكى و(س) عمر ابن احمد الحبال و(س) عبد الله بن محمد الوكيل و(ك) ابن الجهم وأبى الطيب

[٢] سابور ق [١٧] الاملى ع [١٨] (س ف ك غا س) ع
[٢٣] و(س) ابى الطيب ع ولعل الصواب و(غا) ابى الطيب .

الدلاء وجعفر بن محمد بن غيالى ويوسف بن علان ، وطال عمره وليس هو بصاحب كتاب الآيات المنزلة فى أهل البيت كما قيل ، قرأ عليه نصر بن عبد العزيز الفارسى و(ف غا) أبو على غلام الهراس و(س) الحسن بن على العطار وعلى بن محمد بن فارس الخياط و(ك) أبو على البغدادى و(ك) عبد الملك ابن شابور ، مات سنة أربعين وثلاثمائة .

١٠٦٤ - (س ج ك) الحسن بن محمد أبو على ويقال أبو الحسين الحداد كذا ذكره الدانى وغيره وقيل الحسن بن محمد كما ذكره أبو العلاء ، روى القراءة عرضاً عن (س ج ك) عبد الواهاب بن فليح و(ك) البزى ، عرض عليه محمد بن عيسى بن بندار و(س ج) أبو بكر النقاش و(ك) الزينبى و(ك) على بن محمد الشاهد .

الحسن بن محمد الكاتب صاحب ابن مجاهد هو الحسن بن عبدالله بن محمد تقدم.

(س) الحسن بن محمد الحلبى هو الحسن بن ملاعب بن محمد يأتى .

١٠٦٥ - الحسن بن محمد الانطاكى كذا فى الكفاية وصوابه محمد بن الحسن الانطاكى يأتى .

١٠٦٦ - (ج) الحسن بن المخرمى أبو على ويقال أبو الحسين الدقاق البغدادى ، قرأ على (ج) القاسم بن على صاحب شجاع البلخى ، روى عنه (ج) عبد الله بن الحسين .

الحسن بن مخلد هو الحسن بن الحباب بن مخلد تقدم .

١٠٦٧ - (ك) الحسن بن مسلم بن سفيان أبو على الضرير المفسر ، ابو على المفسر روى القراءة عن (ك) أبيه وعن (ك) زيد بن أخى يعقوب و(ك) روح و(ك) احمد بن عبد الخالق المكفوف و(ك) كعب بن ابراهيم و(ك) عمر ابن سراج و(ك) حميد بن وزير و(ك) أبى بشر القطان كلهم عن يعقوب ، روى عنه القراءة عرضا (ك) محمد بن اسحاق البخارى ومحمد بن عبيد الله بن

---

[١] و (س) جعفرع ولعل الصواب (و (غا) جعفر)، غيالى ق ، و(ص) يوسف ق
[٥] شابور ك سابورع ق [١٥] المخرمى ق المخزمى ع .

١٠٦٨ - الحسن بن مهران

الحسن الرازى والحسين بن جعفر بن أيوب الرازى ، وقد وقع فى كامل الهذلى فى هذا الموضع خبط وهذا صوابه كما ذكرنا فى اسم أبيه مسلم الآتى والله أعلم

١٠٦٨ - الحسن بن مهران أبو على الرازى الجمال ، قرأ على محمد بن سفيان صاحب الكسائى ، قرأ عليه أبو عبد الله الرازى ، كذا ذكر الاهوازى فى مفردة الكسائى وهى مقروءة على الحافظ أبى العلاء والظاهر أنه تصحيف وإنما هو الحسين بن على بن حماد بن مهران الجمال والله أعلم .

ابن ملاعب

١٠٦٩ - (س غ ف) الحسن بن ملاعب بن محمد بن الحسن ويقال ملاعب ابن عبد الله أبو محمد الحلبى ثم البغدادى الضرير شيخ ضابط مقرى ، قرأ على (س ف) عمر بن محمد بن سيف بالبصرة سنة ثلاث وسبعين وثلثمائة فيما قاله عبد السيد وقال ابن سوار وأبو العز وغير واحد سنة خمس وثمانين وثلثمائة ، قلت فلعله قرأ عليه فى التاريخين مرتين والله أعلم ، وقرأ أيضاً على (س غ ف) احمد بن الحسن بن عبد الله الملطى صاحب ابن شنبوذ ، قرأ عليه (غ ف) أبو على غلام الهراس و(س) على بن محمد بن فارس الخياط وقال كان ثقة وعبد السيد ابن عتاب والحسن بن أبى الفضل الشرمقانى ، أقرأ ببغداد فى سنة احدى وعشرين وأربعمائة وتوفى بعد ذلك .

١٠٧٠ - (ك) الحسن بن نمس مجهول ، روى القراءة عن (ك) طارق ابن موسى ، روى القراءة عنه (ك) القاسم بن خرزاذ .

ابو على الدورى حسنون

١٠٧١ - (س ج ف ك) الحسن بن الهيثم أبو على الدورى المعروف بحسنون ، قرأ على (س ج ف ك) هبيرة التمار قال الدانى وروايته أشهر الروايات وأصحها وقال ابن سوار ولم يخالف هبيرة عمرو بن الصباح يعنى من طريق حسنون إلا فى خمسة أحرف قلت وقد نظمتها فى بيت وهو

وهاك حروفا عن هبيرة خالفت لعمرو بن صباح رواية حسنون

فيحسب (س ٣٣ آ ٣٣) قرن اكسر و(س ٣٨ آ ٨٤) فالحق (س ٢٠ آ ٥٩) يوم زينة انصب (س ٣٨ آ ٤١) بنصب اسكن مع الفتح للنون .

قرأ عليه أبو بكر الديبلى فيما ذكره و(س ك) أبو بكر النقاش و(ج ف)

محمد بن احمد بن هارون و(ك) عبد الجليل الزيات و(ك) ابن أبى أمية وسمع منه الحروف أبو بكر بن مجاهد ، مات سنة تسعين ومائتين .

١٠٧٢ (ك) الحسن بن وصيف أبو على ، روى القراءة عن (ك) محمد بن يحيى الكسائى ، قرأ عليه (ك) أبو بكر الشذائى .

١٠٧٣ — الحسن بن يزيد ، روى القراءة عن الاصمعى عن نافع ، روى القراءة عنه عبد الرحمن بن محمد بن منصور .

الحسن البصرى

١٠٧٤ — (ف) الحسن بن أبى الحسن يسار السيد الامام أبو سعيد البصرى امام زمانه علماً وعملا ، قرأ على حطان بن عبدالله الرقاشى عن أبى موسى الاشعرى وعلى أبى العالية عن أبىّ وزيد وعمر ، وروى عنه أبو عمرو بن العلاء وسلام بن سليمان الطويل ويونس بن عبيد وعاصم الجحدرى ، وأسند الهذلى قراءته من رواية ابن عباد بن راشد وعباد بن تميم وسليمان بن أرقم وعتبة بن عتبة وعمر بن مقبل كلهم عن الحسن والله أعلم ، وقد أسند الاهوازى قراءة الحسن عن شجاع البلخى وان شجاعا قرأ على عيسى بن عمر النحوى وأن عيسى قرأ على الحسن والله أعلم ، وقد أثبت قراءة شجاع على عيسى بن عمر وقراءة عيسى على الحسن الحافظ أبو العلاء ويكفى ذلك مع ان شجاعا سمع من عيسى ابن عمر وعيسى سمع من الحسن ولكن لانعلم أن أحدهما عرض على الآخر فيحتمل أن يكون ذلك رواية سماع لا عرض والله أعلم ، روينا عن الشافعى رحمه الله أنه قال لو أشاء أقول ان القرآن نزل بلغة الحسن لقلت لفصاحته ، ومناقبه جليلة وأخباره طويلة ولد لسنتين بقيتا من خلافة عمر رضى الله عنه وذلك سنة احدى وعشرين وتوفى سنة عشر ومائة .

١٠٧٥ — الحسن الحداد أبو على عن الدورى عرضاً ، قرأ عليه بكار بن ابن احمد ، وهو غير أبى على الحداد المكى .

١٠٧٦ — الحسن الاصبهانى أبو على كذا سماه الدانى فوهم فيه وصوابه احمد بن محمد بن الحسن بن سعيد تقدم ، قال الدانى وأقرأ بدمشق إلى أن توفى

[٧] (ف) الحسن ق (ت) الحسن ع [٩] (ك) أبو عمرو بن العلاق .

بها سنة تسعين وثلثمائة، قلت توفى سنة ثلاث وتسعين ودفن بمقبرة باب الفراديس.

الحسام المصرى

١٠٧٧ ـ حسن المعروف بالحسام المصرى لانه دخل مصر شيخ القرم فى زماننا عارف مجود ، أصله من قصطمونية من الروم ، ثم قرأ بسيواس على النور السيواسى قدم دمشق بعد العشرين وسبعمائة فقرأ بالخليل على الشيخ برهان الدين ابراهيم بن عمر الجعبرى وأخذ عنه شرحه قراءة ثم دخل إلى مصر فقرأ بها السبع على محمد بن احمد بن غدير الواسطى ، ورجع فأقام ببلاد القرم يقرى الناس فاشتهر اسمه كثيراً وأخذ عنه جماعات ، ثم قدم علينا بعد الستين فاجتمع بشيخنا أبى المعالى بن اللبان بدمشق ووقع بينهما كلام فى لزوم الترتيب فى الجمع وكان شيخنا لا يلتزم ذلك واجتمعا بمحفل فقرأ سورة ألم نشرح وقال ووضعنا عنك وزرك الذى ووقف على الذى على عادتهم فأنكر عليه ابن اللبان وقال لا يجوز الوقف على مثل هذا يعنى أنه موصول وقد نص الأئمة فى كتبهم على أنه لا يجوز الوقف على الموصول دون صلته فقال الحسام وقف اضطرار فقال ابن اللبان الاضطرار يغتفر للصغار وأما أستاذ مثلك كان ينبغى أن يقف على وزرك ثم يقول وزرك الذى أو كما قال فلم يجر جوابا وسهل أمره بعدها ، وكان قد نزل بالخانقاه الشميصاتية ورام امامتها فتكلم فيه من كونه حنفيا ، وكان بالقرم قد قرأ عليه الشيخ صادق القرمى وصاحبنا الشيخ احمد السرايى والشيخ نقاى القرمى والتاج الاخلاطى الخطيب وصاحبه عمر والشيخ محمد نيكا شيخ السرايى والشيخ صدر الأئمة أخو الذى قدم علينا وأقام بمصر وكان يسمى شمس الأئمة والقاضى زكريا قاضى صمصوم ، بلغنى أنه مات سنة خمس وستين وسبعمائة .

١٠٧٨ (ف) الحسين بن ابراهيم بن اسماعيل بن يعقوب بن اسحاق البهلول أبو على التنوخى ، روى القراءة عرضاً عن (ف) محمد بن عبد العزيز ابن الصباح و(ف) محمد بن احمد بن هارون بن بقرة ، روى القراءة عنه

[١٧] السراى ق ك الشراى ع ، نقاى ق نعاى ك [١٨] السراى ق ك الشراى ع
[٢١] ١٠٧٨ : راجع ٩٥٩

عرضاً (ف) أبو على الحسين بن على الرهاوى ونسبه وكناه .

ابن ابى عجرم

١٠٧٩ - (ج ف ك) الحسين بن ابراهيم بن عامر المعروف بابن أبى عجرم أبو عيسى الانطاكى ، قرأ على (ج ف ك) احمد بن جبير وهو من أشهر أصحابه وأضبطهم ، روى القراءة عنه (ف ك) الحسن بن احمد بن عتاب والحسن بن سعيد المطوعى وعبدالله بن اليسع و(ج) عبيدالله بن على وعبدالله ابن محمد بن احمد بن سعيد الحداد واحمد بن صالح بن عمر البغدادى واحمد بن محمد الكفرتوثى وعلى بن اسماعيل التنوخى شيخ أبى على الرهاوى ومحمد بن داود النيسابورى وعبد الله بن يحيى وعلى بن الحسين الغضايرى و(ف) محمد ابن الحسن الزّعرى و(ك) احمد بن عبد الله بن الحسين الجبنى .

١٠٨٠ - (س) الحسين بن ابراهيم بن عبد الله الصايغ البصرى ويعرف بابن منصور مقرى معمر ضابط ، قرأ على (س) مدين بن شعيب ، قرأ عليه (س) أبو احمد عبد السلام بن الحسين .

١٠٨١ - الحسين بن ابراهيم بن عبد الله الانبارى أبو عبد الله نزيل مصر ، قرأ عليه بها الحسن بن القاسم غلام الهراس عن قراءته على عمر بن محمد ابن عراك رواية ورش ، وقرأ أيضاً على أبى احمد السامرى .

١٠٨٢ - الحسين بن ابراهيم البزاز ، قرأ على محمد بن احمد بن على البغدادى ، قرأ عليه موسى بن الحسين المعدل صاحب الروضة .

ابن خالويه

١٠٨٣ - الحسين بن احمد بن خالويه بن حمدون أبو عبد الله النحوى اللغوى نزيل حلب الامام المشهور ، أخذ القرا آت عرضا عن أبى بكر بن مجاهد وابن الأنبارى والنحو واللغة عن ابن دريد ونفطويه ، أخذ القراءة عنه عرضا أبو على الحسين بن على الرهاوى ، وله تصانيف كثيرة منها البديع فى القرآن الكريم وحواشى البديع فى القرا آت وكتاب مجدول فى القرا آت ألفه لعضد الدولة ، ودخل اليمن وأقام بذمار ومات بحلب سنة سبعين وثلاثمائة .

١٠٨٤ - (ج ك) الحسين بن احمد بن الجزرى أبو على المقرى بجزيرة

[٩] الجبيع الحبى ق ك [١٦] البزاز ق البزارع [١٨] ١٠٨٣ : راجع ١١٠١

بنى عمر ، قرأ على (ج ك) احمد بن يزيد الحلوانى ، قرأ عليه (ج ك) عبدالله بن الحسين ، وقيل فيه الحسن بن احمد كما تقدم والله أعلم وقال فيه الهذلى على بن احمد فوهم فيه .

١٠٨٥ ـ (ك) الحسين بن احمد بن عبد الرحمن أبو عبد الله الهروى ، روى القراءة عن (ك) احمد بن محمد بن زريق ، روى عنه القراءة (ك) محمد ابن احمد بن أبى الفوارس .

ابو عبد الله الحربى

١٠٨٦ ـ الحسين بن احمد بن عبد الله أبوعبد الله البغدادى الحربى المقرى صالح زاهد ، قرأ على عمر بن محمد بن بنان وعبد الله بن محرز صاحبى احمد بن فرح وعلى الحسن بن عثمان البرصاطى ونصر بن على الضرير ، قرأ عليه عبد السيد ابن عتاب سنة إحدى وعشرين وأربعمائة وأبو على الحسن بن القاسم الواسطى واحمد بن المحسّن العطار ويحيي بن الخطاب ، كان من أولياء الله تعالى .

١٠٨٧ ـ الحسين بن احمد أبوعبد الله الصفار ، قرأ على أبى الحسن الحمامى ، قرأ عليه الشريف موسى المعدل .

(ف) الحسين بن اسماعيل بن يعقوب بن اسحاق بن البهلول هو الحسين ابن ابراهيم بن اسماعيل تقدم .

١٠٨٨ ـ (ك) الحسين بن اسماعيل أبو محمد الضرير مقرى مشهور ، قرأ على (ك) محمد بن عيسى الاصبهانى اختياره ، قرأ عليه (ك) ابراهيم بن على الحداد ومحمد بن الحسن بن زياد النقاش ويوسف بن جعفر بن معروف واحمد ابن محمد بن مهران .

١٠٨٩ ـ (ج ك) الحسين بن الاسود كذا ذكره الدانى والهذلى وهو الحسين بن على بن الاسود نسب الى جده أبو عبد الله البجلى الكوفى ، روى القراءة عن (ج ك) يحيي بن آدم وعروة بن محمد الاسدى وعبيد الله بن موسى والحسين بن على الجعفى ، روى عنه احمد بن يزيد الحلوانى وعبد الله بن احمد السلمى و(ج ك) محمد بن الحسين بن شهريار .

١٠٩٠ - (ك) الحسين بن بشر بن معروف أبو الحسين الطبرى الريشى يعرف بالصوفى ، روى القراءة عن (ك) روح بن عبد المؤمن ، روى عنه (ك) أبو بكر بن مجاهد .

١٠٩١ - الحسين بن بلويه بن فضل الله أبو عبد الله السروستانى الضرير المقرى ، قرأ على احمد بن محمد بن أبى على الايزدانى ، قرأ عليه محمد بن عمر بن أبى بكر الرقاعى .

١٠٩٢ - (ك) الحسين بن بيان ، قرأ على (ك) ثابت وراق أبى عبيد ، قرأ عليه (ك) محمد بن اسماعيل الخفاف .

١٠٩٣ - (ك) الحسين بن تميم أبو عبد الله البزار البصرى مقرى ، روى القراءة عرضا عن (ك) أبى حاتم ، روى القراءة عنه عرضا (ك) عبد الله ابن عبد العزيز . ١٠

١٠٩٤ - الحسين بن جعفر بن محمد بن قتات أبو على المقرى ، روى القراءة عن عبد الحميد بن صالح البرجمى ، قرأ عليه أبو الحسين محمد بن احمد بن شنبوذ .

١٠٩٥ - (ك) الحسين بن جعفر أبو على اللحيانى الفارسى ، روى القراءة عن (ك) احمد بن الحسين بن طوران ، روى القراءة عنه (ك) زيد بن على . ١٥

١٠٩٦ - (ج ك) الحسين بن الجنيد أبو على المقرى المكفوف المصرى ، أخذ القراءة عن (ج) أصحاب ورش الثقات كذا حكى الحافظ أبو عمرو وأما الهذلى فسمى منهم (ك) الجيزى وعبد الصمد ، قرأ عليه (ج ك) محمد بن عبد الرحيم الاصبهانى .

١٠٩٧ - الحسين بن حامد بن حسين التبريزى المعروف ببيرو مقرى ماهر ، قدم علينا دمشق سنة تسع وستين وسبعمائة وقرأ بها السبع على شيخنا ابن اللبان ثم توجه الى بلاده ثم قدمها بعد ذلك فقرأ يسيراً على ابن السلار ، ثم توجه الى الروم ثم دخل بلاده وهو اليوم شيخ تبريز ومعرفته بالفن لا بأس بيرو شيخ تبريز

---

[٤] ١٠٩١ : راجع ١١٠٩ [٩] البزار : هو فى غير هذا الموضع (البزاز)
[١٦] الجنيدع ق حنيد ك

بها ، ثم قدم علينا دمشق فى ربيع الآخر سنة خمس وثمانين وسبعمائة من حلب فاجتمعت به فاذا هو امام محقق كامل ثم رجع الى حلب فأقام بها مدة ثم توجه الى القدس فأقام بها يقرئ حتى توفى فى سنة إحدى وثمانمائة .

١٠٩٨ ـ (غا) الحسين بن الحسن بن احمد بن غريب بن زياد بن رفيل أبو عبد الله الخولانى الموصلى الانماطى الاسكاف نزيل بغداد مقرى ضابط معروف ، قرأ على أبى الحسن بن العلاف و(غا) أبى الحسن الحمامى ، قرأ عليه الحسين بن محمد البارع صاحب الشمس المنيرة وأبو الخطاب على بن عبد الرحمن ابن الجراح و(غا) محمد بن الحسين المزرقى .

١٠٩٩ ـ الحسين بن الحسن المنتجب أبو عبد الله التكريتى أستاذ حاذق انتهى اليه الاقراء آخراً ببغداد ، قرأ العشر على اسماعيل بن الكدى ، قرأ عليه الاستاذ ابراهيم بن عمر الجعبرى ، توفى ثامن جمادى الأولى سنة ثمان وثمانين وستمائة ببغداد .

١١٠٠ ـ الحسين بن أبى الحسن بن ثابت الشيخ أبو عبد الله الطيبى الواسطى الضرير ماهر صالح ، قرأ العشر بطرق على أبى بكر بن الباقلانى وسمع منه كتبا وعلى المبارك بن المبارك الحداد وأبى الفتح بن الكيال ، وتصدر للاقراء بواسط قرأ عليه الامام أبو العز احمد بن ابراهيم الفاروثى ، بقى الى حدود الأربعين وستمائة .

ابن خالويه

١١٠١ ـ (ف) الحسين بن حمدون بن خالويه الاستاذ أبو عبد الله النحوى الحلبى ، قال الدانى هو عالم بالعربية حافظ للغة بصير بالقراءة ثقة مأمون ولم يمكن أحداً عن الاقراء ، أخذ القراءة عرضا وسماعا عن أبى بكر بن مجاهد وعليه اعتمد وروى أيضا عن أبى بكر بن الانبارى ومحمد بن الحسين بن دريد وابراهيم بن عرفة نفطويه وأبى بكر بن أوس الهمدانى ، روى القراءة

---

[٢] وأبى الخطاب ع [٩] المنتجب : هو فى غير هذا الموضع (ابن المنتجب)
[١٢] وستمائة ك وسبعمائة ع ق [١٨] ١١٠١ : راجع ١٠٨٣ ، (ك) الحسين ابن حمدون ق [٢٠] عن (ك) ابى بكر ع عن (ج) ابى بكر ق .

عنه عرضا وسماعا (ف) أبو على الحسين بن على بن عبد الله الرهاوى ، قال الدانى توفى ابن خالويه بعد سنة ستين وثلاثمائة .

ابو عبد الله الكفرى

١١٠١ - الحسين بن سليمان بن فزارة بن بدر بن محمد بن يوسف الامام أبو عبدالله الكفرى الدمشقى الحنفى القاضى، ولد سنة سبع وثلاثين وستمائة، وقدم دمشق بعد الخمسين فحفظ القرآن والفقه وقرأ بالروايات على القاسم بن احمد اللورقى وعبد السلام الزواوى والشيخ أبى شامة ، وولى تدريس الطرخانية ومشيخة الزنجيلية ثم مشيخة المقدمية ، قال الذهبى وكان من صغره على طريقة حميدة وقد عمر وأسن وقصده القراء لعلواسناده وذكره للقرا آت انتهى ، قرأ عليه ابنه شيخنا أبو العباس احمد وهو آخر أصحابه موتا والشهاب احمد بن بلبان البعلبكى ويوسف بن المبيض وابن شكر الديرى والعماد اسماعيل بن ابراهيم الكردى ومحمد بن البصال والسيف أبو بكر الحريرى والبهاء محمد بن على بن امام المشهد والشمس محمد بن ابراهيم النقيب الزنجيلى والشيخ سليمان بن سالم الغزى وابراهيم بن المغربى ومحمد بن على بن السقا ومحمد بن عبد العزيز الحنبلى الصوفى الصالحى وصالح بن حسن الحداد ومحمد بن احمد بن أبى بكر الحريرى ، وأضر آخر عمره ولزم منزله حتى توفى فى جمادى الاولى سنة تسع عشرة وسبعمائة.

١١٠٢ - الحسين بن سليمان أبو على الانطاكى شيخ مقرى معروف ، قرأ على أبى الفتح احمد بن عبد العزيز بن بدهن ، قرأ عليه الشريف موسى المعدل واحمد بن على بن هاشم .

١١٠٣ - (ج) الحسين بن شعيب الكوفى مقرى ، قرأ على (ج) نصير بن يوسف صاحب الكسائى ، قرأ عليه (ج) على بن الحسين الرازى .

١١٠٤ - (مب ج ف ك) الحسين بن شيرك ويقال شارك وقيل شريك ابن عبد الله الادمى أبو عبد الله البغدادى مقرى عارف ، أخذ القراءة عن (مب ج ف ك) أبى حمدون صاحب اليزيدى وهو جليل فى أصحابه ، روى القراءة عنه محمد بن يونس المطرز و(ج) عمر بن يوسف البروجردى وأبو

[١٠] الديرى ع ق الدكرى ك [١٣] المغربى ع ق المغزى ك (١٤) الحريرى ع الحزيرى ق ك

بكر بن مجاهد و(مب ف ك) الحسن بن العباس المطوعى و(ك) الحسين بن محمد بن الحسين الدينورى ومحمد بن احمد بن يوسف البغدادى .

ابو عبد الله الاحتياطى

١١٠٥ ـ (ك) الحسين بن عبد الرحمن بن عباد الهيثم بن الحسن بن عبد الرحمن كذا ذكره الحافظ أبو بكر الخطيب وكناه أبا على وقال يعرف بالاحتياطى قال وبعض الناس يسمونه الحسن ، قلت والقراء يقولون أبو عبدالله وهو أبو عبد الله الاحتياطى مقرى مشهور ، روى القراءة عن (ك) أبى بكر، روى القراءة عنه (ك) على بن احمد بن محمد المسكى وابراهيم بن حميد الكلابزى وعلى بن احمد بن محمد بن زياد، قال أبو الفضل الخزاعى والاحتياطى شيخ كبير محدث صدوق ورع مستور سمعت أبا الفتح الازدى الموصلى بها يقول ابن عبد الرحمن الاحتياطى من أهل بلد ثقة كثير الحديث وكان الحسين أحمد بن حنبل يقدمه ويوقره ويعظمه .

ابن ابى الاحوص

١١٠٦ ـ الحسين بن عبد العزيز بن محمد بن عبد العزيز بن محمد بن أبى الاحوص الاستاذ المجود أبو على الحيانى الاندلسى الفهرى المعروف بابن الناظر قاضى المرية ومالقة ، قرأ الروايات على أبى محمد بن الكواب وأبى الحسن بن الدباج وقرأ التيسير والشاطبية على أبى بكر محمد بن محمد بن وضاح اللخمى وأبى عامر يزيد بن وهب الفهرى باجازتهما من ابن هذيل وروى التبصرة عن موسى بن عبدالرحمن بن يحيى بن العربى ، وتصدر للاقراء بمالقة وألف كتابا كبيراً حسناً فى التجويد سماه الترشيد ، قال أبو حيان رحلت اليه قصداً من غرناطة لاجل الاتقان والتجويد وقرأت عليه القرآن من أوله إلى آخر سورة الحجر جمعاً بالسبعة والادغام الكبير لابى عمرو بمضمن التيسير والتبصرة والكافى والاقناع قال وقرأت عليه الحروف من كتب شتى ، قلت وقرأ عليه أيضاً كتابه الترشيد وهو الذى أدخله القاهرة وقرأ عليه أيضاً

---

[٣] بن عباد ـ ابو عبد الله وهو : ق ك لاع عباد الهيثم بن الحسن ك عباد الهيثم بن الحسين ق [٥] يسمونه الحسن : زيد بعده فى ق ك (قدم بغداد وسمع منه) [٨] وعلى بن احمد بن محمد ع وعلى بن محمد بن حميد ق وعلى بن محمد بن محمد ك [١٣] الجيانى ك

القراآت أبو الحسن على القيجاطى وعبد الواحد بن محمد بن على المالقى وروى عنه الشاطبية قراءة أبو محمد عبد الله بن على بن محمد الغسانى ، توفى فيما أظن سنة ثمانين وستمائة ، وترجمه الذهبى ترجمتين فلعله ظنه اثنين .

١١٠٧ - (س ج ك) الحسين بن عبد الله المعلم ، روى القراءة عن (س ج ك) قالون وله عنه نسخة ، روى القراءة عنه (س ج ك) محمد بن عبد الله بن فليح ، وانفرد عن قالون باسكان (س ١٢ آ ٥٩) انى اوفى فى يوسف و(س ٢٧ آ ٤٠) ليبلونى أشكر فى النمل .

١١٠٨ - حسين بن أبى عبدالله بن بلويه بن فضل الله الضرير السروستانى المقرى متصدر مشهور بشيراز ، قرأ على النظام أبى العباس الفزجانى عن قراءته على على بن مسعود بن هباب ، قرأ عليه الصدر أبو الخطاب محمد بن محمود المقرى شيخ شيراز ، كان فى حدود الثلاثين وسبعمائة .

١١٠٩ - الحسين بن عبيد الله بن سعيد بن الحسن أبو على الحضرمى شيخ مقرى ، قرأ على عبد الرحمن بن الحسن الخزرجى ، قرأ عليه على بن احمد بن خلف بن الباذش .

١١١٠ - الحسين بن عثمان بن ثابت البغدادى الضرير مقرى ، قرأ على أبى بكر بن الانبارى ، ونظم كتابا فى القراآت السبع وهو أول من نظمها رواها عنه احمد بن محمد العتيقى ، وكان حافظا ذكياً ولد أعمى وكان يحضر مجلس ابن الانبارى ويحفظ ما يملى توفى سنة ثمان وسبعين وثلثمائة .

ابو على المجاهدي

١١١١ - (ك غا) الحسين بن عثمان بن على بن احمد أبو على المجاهدى المضرى بالمعجمة البغدادى الضرير المقرى نزيل دمشق ، آخر من قرأ عليه ابن مجاهد حرف أبى عمرو وضبطه ، وعمر دهراً قيل انه كان يأخذ على الانسان الختمة بدينار ، قرأ عليه أبو الفضل عبد الرحمن بن احمد العجلى الرازى سنة أربع وتسعين وثلثمائة بدمشق فى دار ضيافة الاضراء ، مات سنة أربعمائة

[٨] ١١٠٨ لا ك وراجع ١٠٩١ (١٠) قرأ على الصدر ابى الخطاب ع .
(١٢) ١١٠٩ : راجع ٩٩٧ ، الحسين بن عبد الله ك .

وقيل سنة أربع وأربعمائة .

الحسين بن على بن الاسود أبو عبد الله العجلى هو الحسين بن الاسود نسب إلى جده كما تقدم .

١١١٢ - الحسين بن على بن الحسن بن محمد بن ابراهيم ابو على العتكى ، قرأ على جده محمد بن ابراهيم عن المنهال بن شاذان صاحب يعقوب ، قرأ عليه أبو على الحسين بن على الرهاوى ونسبه وكناه .

الجمال الازرق

١١١٣ - (س غا مب ج ك) الحسين بن على بن حماد بن مهران أبو عبد الله وقيل أبو على الجمال بالجيم الازرق الرازى ثم القزوينى المقرى ثبت محقق ، قرأ على احمد بن يزيد الحلوانى واحمد بن الصباح بن أبى سريج عن أبى عمرو وسليمان بن داود الهاشمى و(س غا مب ج) محمد بن ادريس الدندانى و(س مب ج ك) على بن أبى نصر و(مب) محمد بن نصير وحمدون بن الحارث ، قرأ عليه (مب) محمد بن احمد بن شنبوذ واحمد بن محمد الرازى والحسن بن سعيد المطوعى و(س غا ف ك) محمد بن الحسن النقاش و(مب ك) احمد بن مالك القصار و(س ك) على بن ابراهيم القطان ومحمد بن عبد الله ابن الحسن الرازى وروى القراءة عنه (ج) أبو بكر بن مجاهد ، وقال الذهبى كان محققا لقراءة ابن عامر توفى فى حدود سنة ثلاثمائة .

١١١٤ - (غا) الحسين بن على بن أبى طالب بن عبد المطلب بن هاشم رضى الله عنهما أبو عبد الله سبط النبى صلى عليه وسلم وسيد شباب أهل الجنة ، عرض على (غا) أبيه وعلى (غا) أبى عبد الرحمن السلمى ، عرض عليه (غا) ابنه على ، توفى شهيداً بكربلا فى يوم عاشوراء سنة احدى وستين .

ابو عبد الله كرداب

١١١٥ - الحسين بن على بن عبد الصمد أبو عبد الله البصرى الملقب بكرداب بكسر الكاف وسكون الراء وبالدال المهملة ، له غرائب وشواذ عن رويس والسند اليه فيه نظر ، روى القراءة عنه ابن الزف الانطاكى شيخ

---

(٤) ١١١٢ ق ك لاع ، العتكى ق العتلى ك [٥] جده محمد بن ق وبياض فى ك .
(١١) و(س غاج ك) على بن أبى نصر ق .

الرهاوى ، قال الحافظ أبو العلاء هذه رواية غريبة جداً لم يقرأ بها إلا على الشيخ أبى العز الواسطى وكان يظن بها وقد كنت عزمت على أن أرويها سماعا وتلاوة ولا أقرئ بها القرآن لفظا وقراءة لكثرة مافيها من الغرائب والمنكرات حتى رأيت جماعة من أصحابنا أقرأوا بها تلاوة فدعتنى الضرورة للاقراء تجنباً للخلاف وإنى مع ذلك لاقرئ مواضع منها بالوجهين على الشك تحريا واحتياطا وأمسك عن مواضع فلا أقرئ بها أصلا .

ابو على الرهاوى

١١١٦ - (ف) الحسين بن على بن عبيد الله بن محمد الشيخ أبو على الرهاوى السلمى استاذ حاذق شيخ القراء بدمشق مع الاهوازى ، قرأ على (ف) أبى الصقر رحمة بن محمد بن احمد الكفرتوثى عن قراءته على ادريس الحداد وقرأ على الحسن بن سعيد البزاز صاحب ابن شنبوذ وعلى أبى احمد بن محمد الاصبهانى و(ف) محمد بن الحسين الزغرى و(ف) نظيف بن عبد الله الكسروى و(ف) الحسين بن اسماعيل التنوخى و(ف) أبى الفرج الشنبوذى و(ف) الحسن بن سعيد البزاز وأبى الجود حسن بن على واحمد بن صالح البغدادى وعلى بن محمد ابن طالب الفقيه ومحمد بن احمد البزار وعبد الرحمن بن أخت الصامت وعبد الله ابن عطية ومعاذ بن الحسن البصرى ومحمد بن الحسن الانطاكى الحلبى وابراهيم ابن محمد الاحول والحسين بن احمد بن خالويه واحمد بن محمد الشعرانى ومحمد بن القاسم الرازى وعثمان بن احمد الطيالسى وسعيد بن هارون الواسطى واحمد ابن سهل بن المعلى واحمد بن على المطرز البصرى واحمد بن عبد الله الضرير ، واعتنى بالقراآت أتم عناية وأكثر من الشيوخ وأكثرهم لا يعرفون قال الحافظ أبو العلاء الهمذانى فى كتابه مفردة يعقوب وفى بعض ما رويت عن أبى على الرهاوى نظر وأنا أبوء إلى الله من عهدته ولا أقر بصحته فانه روى

---

[٢] يظن ق ك بطن ع [٥] تحريا ع ق تحرسا ك [٧] ١١١٦ : مؤخر فى ق ك بعد ١١١٧ واوله الى (شيخ القراء) هنا ايضا [٧] عبيد الله ع ك [فى الموضع الاول] عبد الله ق [فى الموضعين] ك [فى الموضع الثانى] [١٠] البزاز : هو فى ترجمته (٩٨١) البزار [١٣] البزاز ق البزار ع .

عن رجال لا يعرفون ولطال ما استقريت كتب القراآت والتواريخ على أنى أرى أحدا من العلماء روى عنهم أو ذكرهم فلم أقف على ذلك ، قرأ عليه (ف) أبو على الحسن بن القاسم غلام الهراس ، وصنف فى القراآت كتابا حافلا ، مات فى شهر رمضان سنة أربع عشرة وأربعمائة بدمشق .

١١١٧ - الحسين بن على بن محمد بن اسحاق بن محمد بن احمد بن يزيد أبو العباس الحلبى نزيل مصر ، روى القراءة عن أبى طاهر عبد الواحد بن أبى هاشم ، وتوفى بمصر بعد سنة ثمانين وثلثمائة ، وروى عنه الدانى انه قال لم يمنعنى من أن أقرأ على أبى طاهر إلا أنه كان قطيعا وكان يجلس للاقراء وبين يديه مفاتيح فكان ربما يضرب بها رأس القارى إذا لحن فخفت ذلك فلم أقرأ عليه وسمعت منه كتبه .

١١١٨ - الحسين بن على بن مجهّل أبو عبد الله الباقدارى الضرير مقرى صالح ، قرأ على الحسين بن محمد الدباس وسمع من ابن الحصين ، وتوفى فى ربيع الاول سنة اثنتين (بياض)

١١١٩ - الحسين بن على المعروف بالدمنشى الدمشقى مقرى ، قرأ على أصحاب أبى على الرهاوى وأظنه أخذ عن الاهوازى وسمع من أبى الحسن بن أبى الحديد ، قال الحافظ ابن عساكر كان رافضياً وهو الذى سعى بابى بكر الخطيب إلى أمير الجيوش وقال هو ناصبى يروى فضائل الصحابة وأخبار خلفاء بنى العباس فى الجامع فكان ذلك سبب اخراج الخطيب من دمشق وكان لا يقرى سورة الفاتحة لاحد يزعم أنه قرأها على جبريل ، قلت ما وصل أحد إلى هذا البهتان توفى فى سنة احدى وتسعين وأربعمائة .

١١٢٠ - (مب) الحسين بن على أبو عبد الله بن الخياط مقرى ، روى القراءة عرضاً عن (مب) السوسى ، روى القراءة عنه عرضاً (مب) على بن محمد بن بشران .

---

[٨] قطيعا : كذا ولعل الصواب (فظيعا) [١١] مجهل : هو فى غير هذا الموضع (مهجل) ، الباقد راى ق [١٢] الحصين ق ك الحصص ع .

١١٢١ ـ (ك) الحسين بن على، قرأ على (ك) مدين بن شعيب، قرأ عليه (ك) عبد الغفار الحضينى.

١١٢٢ ـ (س) الحسين بن على أبو الفرج الطناجيرى البغدادى شيخ، روى القراءة عن (س) عمر بن شاهين و(س) احمد بن الحسن بن شاذان، روى القراءة عنه (س) أبو طاهر بن سوار من رواية الامام محمد بن ادريس الشافعى رحمه الله سنة ثمان وثلاثين وأربعمائة.

١١٢٣ ـ (ج ك) الحسين بن على بن فتح الامام الحبر أبو عبد الله الجعفى ويقال أبو على الجعفى مولاهم الكوفى الزاهد أحد الاعلام، قرأ على (ك) حمزة وهو أحد الذين خلفوه فى القيام بالقراءة وروى القراءة عن (ج) أبى بكر بن عياش و(ك) أبى عمرو بن العلاء، قرأ عليه أيوب بن المتوكل وروى عنه القراءة خلاد بن خالد و(ج) أبو هشام محمد بن يزيد الرفاعى و(ك) هارون بن حاتم و(ك) عنبسة بن النضر والطيب بن اسماعيل والحسين بن على بن الاسود ومحمد بن الهيثم بن خالد ومضر بن على ومحمد بن ابراهيم الطحان، قال احمد بن حنبل ما رأيت أفضل من حسين الجعفى وقال قتيبة بن سعيد قالوا لسفيان بن عيينة قدم حسين الجعفى فوثب قائما وقال قدم أفضل رجل يكون قط وقال موسى بن داود كنت عند ابن عيينة فأتاه حسين الجعفى فقام سفيان فقبل يده وكان يقول الحسين الجعفى هذا أفضل رجل فى الارض، وروى أبو هشام الرفاعى عن الكسائى قال قال لى الرشيد من أقرأ الناس اليوم قلت حسين الجعفى، مات فى ذى القعدة سنة ثلاث ومائتين عن أربع وثمانين سنة.

١١٢٤ ـ الحسين بن على الصدفى المصرى مقرى متصدر، روى القراءة عن مواس بن سهل، روى عنه أبو جعفر محمد بن عبد الرحمن الاصبهانى.

١١٢٥ ـ (ك) الحسين بن على أبو على المقرى، عرض على (ك) أبى

---

[٧] فتح ع فليح ق [فى المتن] نجيح ق [فى الهامش] ك والمشهور (الوليد)
[٢٢] مواس ع ق نواس ك.

بوبة صاحب الكسائى ، روى عنه (ك) على بن الرقى .

١١٢٦ - الحسين بن على الادمى ، روى القراءة عن عبد الله بن خبيق عن الصباح الضبى صاحب حمزة .

١١٢٧ - الحسين بن على أبو على الحريرى مقرى متصدر ، قرأ على ابراهيم بن حميد الكلابزى ، قرأ عليه محمد بن عبدالرحمن بن وهبه المشترى.

١١٢٨ - الحسين بن عيسى مقرى ، عرض على حمزة ، روى عنه احمد ابن جبير قال الدانى ولا يعلم أحد روى عنه غيره .

ابن قتادة ١١٢٩ - الحسين بن قتادة بن مزروع الرضى أبو عبد الله العلوى الحسنى المدنى ثم البغدادى ، قرأ الروايات على الامام أبى عبد الله محمد بن الحسن الفاسى وذكر أنه قرأ القراآت جمعاً وافراداً بمسجد النبى صلى الله عليه وسلم على امامه عمر بن معن الزبرى عن قراءته على محمد بن سعدون القرطبى عن قراءته على أبى القاسم الشاطبى وهذا اسناد مجهول وروى الشاطبية عن المكين يوسف بن أبى جعفر ، قرأ عليه العفيف ادريس امام النظامية والشيخ على بن أبى محمد الديوانى وصالح بن عبد الله بن الصباغ وعلى بن يوسف بن محمد البوقى والعماد احمد بن محمد بن المحروق ، قال الذهبى وهو قديم الموت قلت توفى فى شوال سنة احدى وثمانين وستمائة ذكر ذلك الحافظ عبد الرزاق بن الفوطى وقال كان عارفا بالانساب والقراآت .

]٢] خبيق : غير منقوط فى ع [٤] الجزيرى ك [٨] لابن قتادة فى ق ترجمة ثانية فى ق اسمه الحسن وهذا نصها مصححا : الحسن بن قتادة بن مزورع ابو عبد الله رضى الدين الحسنى الطوسى ، روى الشاطبية سماعا عن يوسف بن أبى جعفر الانصارى بسماعه بقوله من الناظم وروى القراآت عرضا جمعا وافرادا عن امام المسجد النبوى عمر بن معن الزرى (فى النسخة : الزيدى) عن أبى عبد الله محمد بن سعدون بن تمام القرطبى عن الشاطبي تلاوة ولا نعرف عمر ولا شيخه ، روى القراءة عن الحسن بن قتادة على ابن ابى محمد الديوانى وصالح ابن عبد الله الاسدى وعلى بن يوسف البوقى واحمد بن محمد بن المحروق الواسطى .

[٩] الحسينى ك [١١] الزرى ك الدرى ع الزبيرى ق .

[١٥] المحروق ق المحروف ع ك [١٧] الفوطى ق .

١١٣٠ — (ك) الحسين بن مالك أبو عبد الله الزعفرانى مقرى شهير، له اختيار فى القراءة رويناه من الكامل وقرأ اختيار العباس بن الفضل على (ك) أبى سنبل عبيدالله بن عبدالرحمن بن واقد، قرأ عليه (ك) أبو نصر عبد الملك بن حاشد.

١١٣١ — الحسين بن مبشر أبو على الدمشقى الكتانى مقرى مصدر صالح قرأ على محمد بن يونس الدمشقى الاسكاف، وأقرأ الناس بجامع بنى أمية نحواً من خمسين سنة أخذ عنه نجاء بن احمد وعلى بن طاهر النحوى، قال عبد العزيز الكتانى كان دينا ثقة على مذهب احمد مات فى القعدة سنة ثلاث وخمسين وأربعمائة.

١١٣٢ — (ج) الحسين بن محمد بن احمد أبو احمد المرّوذى، روى القراءة عن (ج) اسماعيل بن جعفر و(ج) حفص، روى القراءة عنه (ج) احمد بن منيع.

١١٣٣ — (ض) الحسين بن محمد بن احمد بن قطيبا بفتح القاف وكسر الطاء وآخر الحروف ساكنة والباء الموحدة أبو عبد الله البانى الباوردى شيخ، روى القراءة عرضاً عن (ض) أبى بكر النقاش، روى القراءة عنه عرضاً (ض) الحسن بن محمد البغدادى ونسبه وكناه وكذلك قرأ عليه (ض) نصر بن عبد العزيز الفارسى، وهذا هو الصحيح والله أعلم وقد وقع فى المستنير على بن قطينا الثانى عن النقاش ويمكن أن يكون أخوه وإلا فهذا هو الصحيح. ابن قطيبا

١١٣٤ — الحسين بن محمد بن احمد بن محمد بن شعيب بن زياد أبو عبدالله الشعيبى الواسطى، قرأ على احمد بن سعد الضرير صاحب أبى عون، قرأ عليه عبد الله بن الحسين العلوى قال وكان قد أتى عليه من العمر مائة وأربع

---

[٥] الكنانى ق [٨] الكتانى ق [١٣] (ص) الحسين ك (س) الحسين ق الحسين ع [١٤] البانى ع الثانى ق الباني ك، الباوردى ك الماروزى ع البادورى ق [١٥] عن (س) أبى بكر ق [١٨] الثانى ق ك، اخوه: والصواب اخاه.

وعشرون سنة .

١١٣٥ ـ الحسين بن محمد بن الحسين بن زنجويه ، روى القراءة عن الحسين بن محمد بن حبش ، روى القراءة عنه يحيى بن عبد الوهاب بن منده .

١١٣٦ ـ (ك) الحسين بن محمد بن الحسين بن مينا الدينورى ، روى القراءة عن (ك) الحسين بن شارك و (ك) محمد بن يعقوب المعدّل ، روى عنه القراءة (ك) على بن محمد الخبازى .

ابن حبش الدينورى

١١٣٧ ـ (س غ ف ك) الحسين بن محمد بن حبش بن حمدان ويقال ابن حمدان بن حبش أبو على الدينورى حاذق ضابط متقن ، قرأ على (س غ) أبى عمران موسى بن جرير الرقى و(س ف ك) ابراهيم بن حرب الحرانى والعباس ابن الفضل الرازى و (ك) أبى بكر بن مجاهد و (ك) ابراهيم بن عبد الرزاق الانطاكى و (ك) الحسن بن بدر و (ك) محمد بن احمد بن الحسن الشعيرى ، قرأ عليه (س غ ف) محمد بن المظفر الدينورى وأبو الفضل محمد بن جعفر الخزاعى ومحمد بن ابراهيم البصير و (غ ف) أبو العلاء محمد بن على الواسطى واحمد بن عبد الواسع وأبو غانم الكرجى وأبو الحسين على بن محمد الخبازى وسعيد بن أبى غانم وسلامة بن حسين واسماعيل بن محمد البردعى والحسين بن محمد السلماسى وروى القراءة عنه محمد بن ابراهيم بن احمد البقار والحسين بن محمد بن الحسين بن زنجويه وعبد الله بن الافشبين ، قال الحافظ أبو العلاء فى اسناد رواية ابن أبى سريج عن الكسائى هكذا روى القاضى أبو العلاء الواسطى هذه الرواية عن أبى على بن حبش عن أبى القاسم بن شاذان اداء وتلاوة ورواها غيره عن ابن حبش سماعا ورواية ، قال الدانى متقدم فى علم القرآت مشهور بالاتقان ثقة مأمون ، قلت وكان يأخذ لجميع القراء بالتكبير فى جميع السور وقرأت أنا بالتكبير من طريقه عن السوسى وهو الذى يأخذ بالفتح فى الوقف على الممال فى الراء المتطرفة ، توفى سنة ثلاث وسبعين وثلثمائة .

١١٣٨ ـ الحسين بن محمد بن سكرة أبو على الصدفى الحافظ امام كبير ،

[١٤] السكرخى ع [١٦] السلمانى ق السلمانى ك السلماسى ع .

قرأ على عبد السيد بن عتاب ، قرأ عليه الحسين بن محمد بن عريب ، توفى سنة أربع عشرة وخمسمائة .

١١٣٩ - الحسين بن محمد بن شهريار كذا سماه الهذلى فوهم فيه وصوابه محمد بن الحسين بن شهريار يأتى .

١١٤٠ - الحسين بن محمد بن عبد الله بن الحكم ، شيخ لأبى على الرهاوى ذكر أنه قرأ عليه بالرقة عن قراءته على أبيه على الحسين بن محمد المروذى عن حفص.

ابو عبد الله البارع الدباس

١١٤١ - الحسين بن محمد بن عبد الوهاب بن احمد بن محمد بن حسين بن عبد الله بن الوزير القاسم بن عبيد الله بن سليمان الشيخ أبو عبد الله البارع البغدادى الدباس مقرى صالح وأديب مفلق صاحب رواية كتاب الشمس المنيرة فى التسعة الشهيرة ألفه له أبو محمد سبط الخياط ، قرأ على أبى بكر محمد ابن على بن موسى الخياط وأبى بكر احمد بن الحسين بن اللحيانى وأبى القاسم يوسف بن الغورى والحسين بن الحسن الاسكاف وأبى الخطاب احمد بن على وأبى الفضل محمد بن محمد بن على البصير الخوزرانى ، قرأ عليه أبو جعفر عبدالله ابن احمد الواسطى الضرير وعلى بن المرحب البطايحى وأبو العلاء الحسن بن احمد العطار ونصر الله بن الكيال وعوض المراتبى وأبو بكر محمد بن خالد بن بختيار ويوسف بن يعقوب الحربى والحسين بن على بن مهجل ، ولد سنة ثلاث وأربعين وأربعمائة ومات فى جمادى الآخرة سنة أربع وعشرين وخمسمائة .

ابن عريب

١١٤٢ - الحسين بن محمد بن الحسين بن على بن عريب بالمهملة أبو على الانصارى الاندلسى الطرطوشى فقيه مقرى ، ولد سنة سبع وسبعين وأربعمائة ، قرأ على أبى على بن سكرة وابن مومن الطرطوشى وابن الوراق السرقسطى وروى القراءات من التيسير عن أبى الحجاج الخولانى عن أبى داود ، وولى خطابة مرسية وأقرأ بجاه . روى عنه أبو الخطاب بن واجب وأبو محمد بن غلبون وقرأ عليه محمد بن سعيد المرادى وعلى بن موسى بن النقرات ، مات

٦] الحسين بن محمد بن محمد بن عبد الوهاب ق . [١٥] المرابى ق ك .
١٩] الطرسوسى ق .

فى القعدة سنة ثلاث وستين وخمسمائة وكانت جنازته مشهودة لصلاحه .

١١٤٣ - الحسين بن محمد بن على بن عتاب أبو على البزاز المقرى ، أخذ القراءة عرضاً عن هارون بن موسى الاخفش ، قرأ عليه محمد بن احمد بن محمد ابن عبد الله السلمى .

١١٤٤ - الحسين بن محمد بن مبشر أبو على السرقسطى الانصارى المعروف بابن الامام امام حاذق مجود ، قرأ على أبى عمرو الدانى وبمصر على الحسن بن محمد بن ابراهيم البغدادى واسماعيل بن عمرو الحداد ، قرأ عليه أبو على بن سكرة تصدر للاقراء بسرقسطة بالجامع نحواً من أربعين سنة ، وطال عمره توفى بعد الثمانين وأربعمائة .

١١٤٥ - الحسين بن محمد أبو على الاصبهانى يعرف بالصيدلانى شيخ مقرى ، قرأ على عمر بن على النحوى ، قرأ عليه أبو معشر الطبرى .

١١٤٦ - الحسين بن محمد أبو عبد الله البيروتى ، قرأ على الاخفش ، قرأ عليه عبد الواحد بن الحسين بن سندانة شيخ اللالكى ، لا أعرفهما .

١١٤٧ الحسين بن محمد أبو عبد الله المروذى ، روى القراءة عن حفص فيما أسنده أبو على الرهاوى ، روى القراءة عنه محمد بن عبد الله بن الحكم الرقى ، لا أعرفهما إلا من جهة الرهاوى .

١١٤٨ - الحسين بن محمد أبو محمد السلماسى القلانسى ، أخذ القراءة عن ابن حبش وأبى بكر محمد بن الحسن بن على العطار وأجازه ابن مجاهد .

١١٤٩ - (غ ف) الحسين بن محمود أبو على الحداد المكى كذا ذكره أبو العلاء الحافظ ، روى القراءة عرضا عن (غ ف) عبد الوهاب بن فليح وأبى الحسن البزى ، روى القراءة عنه عرضاً (غ ف) أبو بكر النقاش ومحمد بن عيسى بن بندار ومحمد بن موسى الزينبى ، وقال الدانى وغيره هو الحسن بن محمد كما تقدم والله أعلم .

١١٥٠ - (ك) الحسين بن مسلمة الرقى الكاتب ، روى القراءة عن

[١] مشهورة ك [١٣] اللاكى ع [١٤] (ج) الحسين بن محمد ع . [١٩] محمود ابو على ك محمد أبو على ق محمود بن على ع

منصور بن ودعان ، روى القراءة عنه أبو القاسم الهذلى بالرقة .

١١٥١ - الحسين بن موسى بن هبة الله أبو عبد الله الدينورى شيخ مقرى ، روى القراآت عن أبى العباس بن نفيس عن السامرى ، قرأ عليه احمد بن محمد بن خلف الانصارى صاحب المفيد فى القراآت الثمان والمقنع فى السبع كان فى حدود أخير التسعين وأربعمائة أو قبل هذا والله أعلم .

١١٥٢ - الحسين بن نصير بن مرتضى أبوعلى الكنانى الشافعى المصرى مقرى مجود ، أقرأ جماعة القرآن تلقينا وكان صالحا له نظم ولديه فضل ، قرأ القراآت على عبد الظاهر بن نشوان وسمع الساوى وصحب الحافظ المنذرى وحدث عنه الحافظ عبدالكريم بن عبد النور، توفى بعد سنة تسعين وستمائة.

ابو على بن زلال

١١٥٣ - الحسين بن يوسف بن احمد بن يوسف بن فتوح الشيخ أبوعلى ابن زلال البلنسى الضرير أستاذ علامة ، قرأ على أبى الحسن بن هذيل وطارق ابن موسى ، قرأ عليه سعيد بن على بن زاهر ، وأجاز له السلفى ، انتهت اليه استاذية الاقراء لاتقانه وتحقيقه وتجويده قال الابار وسمعت منه جملة وانتقل إلى مرسية فأقرأ بها إلى أن مات فى المحرم سنة سبع وأربعين وخمسمائة .

١١٥٤ - (ك) الحسين الخواص ، روى القراءة عن (ك) سليم .

١١٥٥ - (ك) الحسين النجار ، روى القراءة عن (ك) سليم أيضا .

١١٥٦ - (ك) الحسين النهروانى ، روى القراءة عن (ك) سليم ، روى القراءة عن الثلاثة (ك) جعفر بن احمد الوزان انفرد عنهم .

١١٥٧ - حطان بن عبد الله الرقاشى ويقال السدوسى كبير القدر صاحب زهد وورع وعلم ، قرأ على أبى موسى الاشعرى عرضاً ، قرأ عليه عرضاً الحسن

---

[٦] ١١٥٢ : مكرر فى ق واسم المترجم فى الموضع الاخر (الحسين بن محمد بن المرتضى)

[٦] الكناني ع الكناني ق [٩] عبد الكريم بن عبد العزيز ق فى الموضع الاول ، ستين وستماية ق فى الموضع الاول(١٠)فى ق هنا ترجمة مشكوك فى صحة بعضها وهذا نصها: الحسين بن هذاب بن محمد بن ثابت الديرى ابو عبد الله الضرير المعروف بالقورسى محمد بن باهر ، قرأ على ابى العز القلانسى وأبى عمر الزرقى وحدث بكتاب الوقف لابن الانبارى ، قرأ عليه (بياض) الى سنة اثنتين وستين وخمسماية وكان مقرئا نحويا لغويا فقيها شافعيا .

البصرى ، مات سنة نيف وسبعين قاله الذهبى تخمينا .

حفص ١١٥٨ - (ع) حفص بن سليمان بن المغيرة أبو عمر بن أبى داوود الاسدى الكوفى الغاضرى البزاز ويعرف بحفيص، أخذ القراءة عرضاً وتلقينا عن (ع) عاصم وكان ربيبه ابن زوجته ، ولد سنة تسعين ، قال الدانى وهو الذى أخذ قراءة عاصم على الناس تلاوة ، ونزل بغداد فأقرأ بها وجاور بمكة فأقرأ أيضا بها ، وقال يحيى بن معين الرواية الصحيحة التى رويت عن قراءة عاصم رواية أبى عمر حفص بن سليمان وقال أبو هشام الرفاعى كان حفص أعلمهم بقراءة عاصم وقال الذهبى أما القراءة فثقة ثبت ضابط لها بخلاف حاله فى الحديث قلت يشير إلى أنه تكلم فيه من جهة الحديث ، قال ابن المنادى قرأ على عاصم مراراً وكان الاولون يعدونه فى الحفظ فوق أبى بكر بن عياش ويصفونه بضبط الحروف التى قرأ على عاصم ، وأقرأ الناس دهراً وكانت القراءة التى أخذها عن عاصم ترتفع إلى على رضى الله عنه ، قلت يشير إلى ماروينا عن حفص أنه قال قلت لعاصم أبو بكر يخالفنى فقال أقرأتك بما أقرأنى أبو عبد الرحمن السلمى عن على بن أبى طالب وأقرأته بما أقرأنى زر بن حبيش عن عبد الله بن مسعود وروينا عن حمزة بن القاسم الاحول ذلك بمعناه قال ابن مجاهد بينه وبين أبى بكر من الخلف فى الحروف خمسمائة وعشرين حرفا فى المشهور عنهما وذكر حفص أنه لم يخالف عاصما فى شئ من قراءته إلا فى حرف الروم (س ٣٠ آ ٥٤) الله الذى خلقكم من ضعف قرأه بالضم وقرأه عاصم بالفتح ، روى القراءة عنه عرضاً وسماعا (ج) حسين بن محمد المروذى و(ج ك) حمزة بن القاسم الاحول و(ج) سليمان بن داود الزهرانى و(س ك) حمدان بن أبى عثمان الدقاق و(س ك) العباس بن الفضل الصفار و(ك) عبد الرحمن ابن محمد بن واقد و(س) محمد بن الفضل زرقان وخلف (بياض) الحداد و(س ج ف ك) عمرو بن الصباح و(ت س ف ك) عبيد بن الصباح و(س ج ف ك)

---

(٢) داوود ق وامد ع (١٦) فى خمسماية ع (٢٣) و(س ج ك) عمرو ق ، و(ت س ك) العبيد ق .

هبيرة بن محمد التمار و (س ج ف ك) أبو شعيب القواس و (س ج ف ك) الفضل بن يحيى بن شاهى بن فراس الانبارى وحسين بن على الجعفى واحمد بن جبير الانطاكى وسليمان الفقيمى ، توفى سنة ثمانين ومائة على الصحيح وقيل بين الثمانين والتسعين فأما ما ذكره أبو طاهر بن أبى هاشم وغيره من أنه توفى قبل الطاعون بقليل وكان الطاعون سنة احدى وثلاثين ومائة فذاك حفص ابن سليمان المنقرى بصرى من أقران أيوب السختيانى قديم الوفاة فكأنه تصحيف عليهم والله أعلم .

ابو عمر الدورى

١١٥٩ - (ع) حفص بن عمر بن عبد العزيز بن صهبان بن عدى بن صهبان ويقال صهيب أبو عمر الدورى الازدى البغدادى النحوى الدورى الضرير نزيل سامرا امام القراءة وشيخ الناس فى زمانه ثقة ثبت كبير ضابط أول من جمع القراآت ونسبته إلى الدور موضع ببغداد ومحلة بالجانب الشرقى، قال الاهوازى رحل الدورى فى طلب القراآت وقرأ بسائر الحروف السبعة وبالشواذ وسمع من ذلك شيئاً كثيراً قرأ على (س غ ج ك) اسماعيل بن جعفر عن نافع وقرأ أيضاً عليه وعلى أخيه يعقوب بن جعفر عن ابن جماز عن أبى جعفر و(ف) سليم عن حمزة ومحمد بن سعدان عن حمزة وعلى الكسائى لنفسه و(س ك) لابى بكر عن عاصم وحمزة بن القاسم عن أصحابه و(ع) يحيى بن المبارك اليزيدى وشجاع بن أبى نصر البلخى وقول الهذلى أنه قرأ على أبى بكر نفسه وهم بل على الكسائى عنه ، قرأ عليه وروى القراءة عنه احمد بن حرب شيخ المطوعى و (مب) احمد بن فرج بالجيم ان صح أنه شيخ النقاش و(س مب ف ك) احمد بن فرح بالحاء المهملة أبو جعفر المفسر المشهور واحمد بن محمد بن حماد بن ماهان فيما ذكره أبو على الرهاوى و(مب ك) احمد بن يزيد الحلوانى و(مب ف) احمد بن مسعود السراج و(ك) اسحاق ابن ابراهيم العسكرى واسماعيل بن احمد و(ج) اسماعيل بن يونس بن ياسين

---

(١) و(س ف ك) ابو شعيب ق (٣) وسليمن ق وسليمن بن ك لا ع
(١٠) الضرير ق ك لا ع (٢٣) و(ج) اسماعيل بن احمد واسماعيل ك

وبكر بن احمد السراويلى و(ك) جعفر بن عبد الله بن الصباح و(مب ك) جعفر بن محمد بن أسد و(ج ك) جعفر بن محمد بن عبد الله الفارض و(ج ك) جعفر بن محمد الرافقى و(ك) جعفر بن محمد بن الهيثم و(س مب ك) الحسن بن على بن بشار بن العلاف و(س ف) الحسن بن الحسين الصواف و(مب ك) الحسن بن عبد الوهاب و(ك) الحسن الحداد والخضر بن الهيثم الطوسى و(س مب ك ج) سعيد بن عبد الرحيم أبو عثمان الضرير وصالح بن يعقوب وعباس بن محمد و(ع) عبدالرحمن بن عبدوس و(ك)عبد الله بن احمد الفسطاطى و(س مب ف ك) عبدالله بن احمد البلخى وعبدالله بن احمد بن حبيب النحوى و(مب ف) عبد الله بن بكار وعثمان بن خرّزاذ و(مب ك) على بن سليم الدورى و(ك) على بن محمد بن فارس بن عبديل و(ك) على بن الحسين الفارسى وعمر بن احمد بن نصر الكاغذى و(مب ف ك) عمر بن محمد بن برزة الاصبهانى و(س مب ف ك) عمر بن محمد الكاغذى والقاسم بن زكريا المطرز و(مب ك) القاسم بن عبد الوارث والقاسم بن محمد بن سنان فيما ذكره الرهاوى ومحمد ابنه نفسه و(ج ك) محمد بن احمد البرمكى ومحمد بن احمد بن أبى واصل و(ج) محمد ابن حمدان التسترى و(مب ك) محمد بن حمدون القطيعى ومحمد بن فرج الغسانى و(مب ك) محمد بن محمد بن النفاخ أبو الحسن الباهلى و(س) محمد ابن هارون المنتى و(ك) نوح بن منصور وهارون بن على المزوّق ومحمد بن عبيد الرازى و(س ف) أبو عبد الله الحداد ، قال أبو داود ورأيت احمد ابن حنبل يكتب عن أبى عمر الدورى ، وقال احمد بن فرح المفسر سألت الدورى ما تقول فى القرآن قال كلام الله غير مخلوق ، توفى فى شوال سنة ست

(١) و(ع) جعفر بن عبد الله ك ، و(ك) جعفر بن محمد بن اسد ق و(ع) جعفر بن محمد بن اسد ك [٢]و(ك) جعفر بن محمد بن عبد الله ق (٢–٣) و (ك) جعفر بن محمد الرافقى ق ، و(س مب ك) جعفر بن محمد بن الهيثم ق و (مب ك) جعفر بن محمد بن الهيثم ك (٥) و(ك) الحسن الحداد ق ك والحسن الحداد ع (١٢ — ١٣) و(ك) القاسم ابن عبدالوارث ق و(سك) القاسم بن عبد الوارث ك (١٤) و(ك) محمد بن احمد البرمكى ق (١٥) و(س) محمد بن حمدون ك ، فرج ق فرح ك نوح ع (١٦) و(ج) ك محمد بن محمد ق

وأربعين ومائتين قال الذهبي وغلط من قال سنة ثمان وأربعين .

١١٦٠ - حفص بن عمر الادمى البغدادى ، روى القراءة عن أبى هشام الرفاعى ، روى عنه يحيى بن احمد بن السكن المقرى .

١١٦١ - (ك) حفص بن عمر (بياض) أبو عمر الحداد مقرى ، روى القراءة عن (ك) أبيه عمر رواية مسعود بن صالح السمرقندى بسند لا أعرفه، روى القراءة عنه (ك) محمد بن على الزنبيلى .

١١٦٢ - الحكم بن ظهير أبو محمد الفزارى الكوفى ، روى الحروف عن عاصم بن أبى النجود .

١١٦٣ - حكيم بن محمد ، روى القراءة عن سعيد بن مروان ، روى القراءة عنه جعفر بن نصير الحكرى .

١١٦٤ - حمد بن سهل أبو الفرج المؤدب ، روى القراآت من سبعة ابن مجاهد سماعا عن عبدالرحمن بن محمد بن خيران ، رواها عنه ناصر بن مهدى شيخ الحافظ أبى العلاء .

١١٦٥ - حمد بن على بن نصر أبو الفرج الهمذانى صاحب كتاب كنز المقرئين فى الوقف والابتداء وغيره وهو كتاب كبير مفيد ، لا أعلم على من قرأ ولا من قرأ عليه ولكن أحسب أنه كان فى حدود الاربعمائة والنسخة التى وقفت عليها قد كتبت فى شوال سنة ثمان وستين وأربعمائة .

١١٦٦ - (س غ ف ك) حماد بن احمد بن حماد أبو الحسن الكوفى الضرير مقرى مصدر ، قرأ على (س غ ف ك) القاسم بن احمد الخياط ومحمد بن الحسين بن على الكوفى ، قرأ عليه (س غ ف) القاضى محمد بن عبد الله الجعفى و(ك) زيد بن على و(ك) أبو بكر الشذائى و(ك) أبو بكر بن مهران .

١١٦٧ - (ج ك) حماد بن بحر الكوفى ، روى القراءة عن (ج ك)

---

[٤] ابو عمر ق ك ابو عمروع [١٧] وسبعين واربعمائة ق .
[١٩] (س غ ك) القاسم ك [٢٣] بخر ق .

اسحاق بن محمد المسيبى ، روى القراءة عنه عرضاً وسماعا (ج) محمد بن عيسى الاصبهانى ، قال الدانى وحماد هذا كثير الشذوذ لاصحابه عن المسيبى ، ووهم الهذلى فذكر أنه قرأ على محمد بن اسحاق المسيبى عن أبيه وأن جعفر بن الصباح قرأ عليه بغير واسطة والصواب أن (ك) جعفر بن الصباح قرأ على محمد بن عيسى عن حماد وأن حماداً قرأ على المسيبى نفسه بغير واسطة .

١١٦٨ - حماد بن زيد بن درهم الامام العلم أبو اسماعيل البصرى ، روى الحروف عن عاصم بن أبى النجود وعبد الله بن كثير وأبى عمرو بن العلاء وهو الذى روى عن ابن كثير (س ٢ آ ٢٥٤) لا بيعٌ فيه ولا خلة ولا شفاعة (س ٥٢ آ ٢٣) لا لغوٌ فيها ولا تأثيمٌ بالرفع فيها والتنوين تفرد بذلك عن ابن كثير ، روى القراءة عنه شيبة بن عمرو بن ميمون المصيصى ، توفى سنة تسع وسبعين ومائة .

١١٦٩ - (ك) حماد بن سلمة بن دينار أبو سلمة البصرى الامام الكبير ، روى القراءة عرضاً عن عاصم و(ك) ابن كثير ، روى عنه الحروف (ك) حرمى بن عمارة وحجاج بن المنهال وشيبة بن عمرو المصيصى وهو الذى روى عن ابن كثير أنه قرأ (س ٩ آ ١٧ و١٨) ان يعمروا مسجد الله إنما يعمر مسجد الله جميعاً بغير ألف على التوحيد تفرد فى الثانى كذلك عن ابن كثير وروى عن ابن كثير أيضاً (س ٩ آ ٥٨) ومنهم من يلامزك بالالف تفرد بذلك عنه أيضاً ، مات فى ذى الحجة سنة سبع وستين ومائة .

حماد بن شعيب

١١٧٠ - (س مب) حماد بن أبى زياد شعيب أبو شعيب التميمى الحمانى الكوفى مقرى جليل ضابط ، ولد سنة احدى ومائة ، وأخذ القراءة عرضاً عن عاصم ولما مات عاصم قرأ على (س مب) أبى بكر بن عياش وقرأ أيضاً على خالد بن جبلة اليشكرى عن أبى عمرو بن العلاء وروى عن أبى الزبير عن جابر ، روى القراءة عنه عرضاً (س مب) يحيى بن محمد العليمى وروح بن عبد المؤمن ابن قرة سنة سبعين ومائة وقال قرأت عليه وكان فاضلا جليلا أدركته وقد

[١٩] التميمى الحمانى ق ك .

نيف على الثمانين سنة وروى عنه يحيي الوحاظى وعبد الاعلى بن حماد وجماعة ، وقد تكلم فى حديثه قال ابن عدى أكثر حديثه مما لا يتابع عليه ، قلت وهو معدود فى أهل الرواية عن عاصم وذكر الجاجانى أنه من أجله ألف كتاب حلية القراء وأنه رأى النبي صلى الله عليه وسلم فى النوم وقال له إن حماداً قرأ على عاصم وقال الحافظ أبو عمرو فى جامعه ورواية العليمى عن حماد عن عاصم وعن أبى بكر عن عاصم سواء واللفظ لهما واحد ، توفى فيما قاله الاهوازى وغيره سنة تسعين ومائة .

١١٧١ - حماد بن عمار بن هاشم أبو محمد الانصارى ، قال الدانى كان خيراً فاضلا عرض على أبى الحسن على بن بشر وعرضت أنا عليه ، ولد آخر سنة تسع وعشرين أو أول سنة ثلاثين وثلاثمائة ومات فى ربيع الأول سنة اثنتين وثلاثين وأربعمائة .

١١٧٢ - حماد بن عمرو الاسدى الكوفى ، أخذ القراءة عن عاصم وله عنه نسخة ، قال حسين الجعفى أردت أن أسمع من حماد بن عمرو الاسدى حروف عاصم فكرهت أن أخالف أبا بكر فتركته ، روى القراءة عنه على بن حمزة الكسائى .

١١٧٣ - حماد بن محمد بن حماد الضرير ، روى القراءة عن الشمونى عن الاعشى ، ذكره الجاجانى فى حلية القراء ولا أدرى من قرأ عليه .

١١٧٤ - (ك) حماد بن محمد مقرى ، روى القراءة عن (ك) محمد بن الحسين الخزاز ، قرأ عليه (ك) عبد الغفار الحضينى .

١١٧٥ - حماد بن مزيد بن خليفة أبو الفوارس البغدادى الضرير مقرى حاذق ، قرأ على سعد الله بن نصر الدجاجى وعلى بن عساكر البطايحى ، ذكره ابن النجار فقال قرأ عليه جماعة وكان شيخا صالحا حسنا ورعا زاهداً له معرفة حسنة بوجوه القراآت وطريقة مليحة فى الأداء والتجويد ، توفى سنة ست وتسعين وخمسمائة .

---

[٧] وغيره ق ك لا ع [١٩] الخزاز ق ك الجزاز ع .

١١٧٦ - (س ج) حمدان بن أبي عثمان الدقاق ، روى القراءة عرضاً عن (س ج) حفص ، روى القراءة عنه عرضا (س ج) احمد بن موسى الصفار ، ذكر ذلك (س ج) أبو اسحاق الطبرى وغيره .

١١٧٧ - حمدان بن على بن محمد أبو الفتح الهذلى مؤلف كتاب لطائف القرآن وحقائقه وكتاب يا آت القرآن .

حمدان بن عون ١١٧٨ (ك) حمدان بن عون بن حكيم بن سعيد أبو جعفر الخولانى المصرى أحد الحذاق سماه بعضهم احمد ، قرأ على احمد بن هلال و(ك) اسماعيل بن عبد الله النحاس والقاسم بن محمد بن عامر ، روى القراءة عنه (ك) عمر بن محمد بن عراك وقال سمعت حمدان بن عون يقول قرأت على ابن هلال ثلاثمائة ختمة ثم أتى بى إلى اسماعيل النحاس فقال هذا تلميذى وقد قرأ علىّ وجوّد فخذ عليه فأخذ علىّ وقرأت عليه ختمتين يعنى جوّد فيهما وحقق ، قال الدانى توفى حول سنة أربعين وثلاثمائة .

١١٧٩ - (س) حمدان بن محمد الساجى البصرى ، روى حروف أبى عمرو عن (س) يعقوب الحضرمى بالادغام الكبير ، رواه عنه (س) مدين ابن شعيب ، كذا وقع فى المستنير وهو تصحيف وصوابه عبدان بن محمد الساجى وهو عبدان بن يحيى بن محمد يأتى .

١١٨٠ - (ك) حمدان بن المرزبان بن هشام أبو سهل التمار ، روى القراءة عن (ك) محمد بن عيسى الاصبهانى ، روى القراءة عنه (ك) محمد بن احمد بن عبد الوهاب .

١١٨١ - (ك) حمدان بن منصور المرادى ، روى القراءة عن (ك) خلاد عن سليم ، روى القراءة عنه (ك) أبو الحسن بن عمرويه .

١١٨٢ - (س) حمدان بن يعقوب بن عبد الرحمن الكندى ويعرف بالزقومى ، روى القراءة عرضا عن (س) على بن سلم ، روى القراءة عنه عرضاً (س) محمد بن الحسن بن يونس .

١١٨٣ - (ك) حمدان قصعة ، روى القراءة عرضا عن (ك) اليزيدى

وأبى أيوب ، وروى القراءة عنه بكر بن احمد السراويلى و(ك) عباس بن الامام وعلى بن محمد بن فارس وأبو بكر الخلال .

١١٨٤ ـ حمدان بن عبد الواسع بن احمد أبو الفرج المقرى ، روى القراءة عن الحسين بن محمد الدينورى ، روى القراءة عنه محمد بن جعفر الخزاعى ونسبه وكناه .

١١٨٥ ـ حمدون بن الحارث الخزاز ، روى القراءة عن أبى الحسن على ابن حمزة الكسائى ، روى القراءة عنه الحسين بن على بن حماد الجمال .

١١٨٦ ـ حمدون المغربل الانطاكى ، عرض على احمد بن جبير وهو من جلة أصحابه ، قرأ عليه ابراهيم بن عبد الرزاق .

١١٨٧ ـ (ك) حمدون بن أبى سهل المقرى ، روى القراءة عن (ك) فورش ، وعنه (ك) احمد بن اسماعيل بن جبريل والثلاثة مجهولون .

١١٨٨ ـ (س غ ف ك) حمدويه بن ميمون القارى ويقال حمدون أحد أصحاب الكسائى المكثرين عنه ، أخذ القراءة عرضاً عن على بن حمزة الكسائى ، روى القراءة عنه عرضاً احمد بن يعقوب بن أخى العرق ، قال الحافظ أبو العلاء الهمذانى هذا هو الذى يقال له حمدون بن ميمون الزجاج .

١١٨٩ ـ (ع) حمران بن أعين أبو حمزة الكوفى مقرى كبير ، أخذ القراءة عرضاً عن (ع) عبيد بن نضيلة و(ج) أبى حرب بن أبى الاسود و(ج) أبيه أبى الاسود و(ج) يحيى بن وثاب و(غا) محمد بن على الباقر ، روى القراءة عنه عرضا (ع) حمزة الزيات ، وكان ثبتا فى القراءة يرمى بالرفض قال الذهبى توفى فى حدود الثلاثين والمائة أو قبلها .

حمزة

١١٩٠ ـ (ع) حمزة بن حبيب بن عمارة بن اسماعيل الامام الحبر أبو عمارة الكوفى التيمى مولاهم وقيل من صميمهم الزيات أحد القراء السبعة ، ولد سنة ثمانين وأدرك الصحابة بالسن فيحتمل أن يكون رأى بعضهم ، أخذ القراءة عرضاً عن (ع) سليمان الاعمش و(ع) حمران بن أعين و(ت س) أبى اسحاق السبيعى و(ف س) محمد بن عبد الرحمن بن أبى ليلى وطلحة بن

[٣] حمد ع [٥] الحزازق [٢٤] و (ف س) محمد : لعل الصواب و(ت س) محمد .

مصرف و(ت) مغيرة بن مقسم و(ت) منصور وليث بن أبي سليم و(ت س) جعفر بن محمد الصادق وقيل بل قرأ الحروف على الاعمش ولم يقرأ عليه جميع القرآن قالوا استفتح حمزة القرآن من حمران وعرض على الاعمش وأبي اسحاق وابن أبي ليلى وكان الاعمش يجود حرف ابن مسعود وكان ابن أبي ليلى يجود حرف علي وكان أبو اسحاق يقرأ من هذا الحرف ومن هذا الحرف وكان حمران يقرأ قراءة ابن مسعود ولا يخالف مصحف عثمان يعتبر حروف معاني عبد الله ولا يخرج من موافقة مصحف عثمان وهذا كان اختيار حمزة ، قرأ عليه وروى القراءة عنه ابراهيم بن أدهم وابراهيم بن اسحاق بن راشد وابراهيم بن طعمة و(ك) ابراهيم بن علي الازرق واسحاق بن يوسف الازرق و(ك) اسرائيل بن يونس السبيعي وأشعث بن عطاف وبكر بن عبد الرحمن و(س ك) جعفر بن محمد الخشكني وحجاج بن محمد والحسن بن بنت الثمالي و(مب ك) الحسن بن عطية و(ك) الحسين بن علي الجعفي والحسين بن عيسى و(ك) حمزة بن القاسم الاحول و(ك) خالد بن يزيد الطبيب وخلاد بن خالد الاحول وربيع بن زياد وسعيد بن أبي الجهم و(ك) سلم الابرش المجدر وأبو الاحوص سلام بن سليم وسليمان بن أيوب وسليمان بن يحيي الضبي و(ع) سليم بن عيسى وهو أضبط أصحابه و(ك) سليم بن منصور وسفيان الثوري وشريك بن عبد الله وشعيب بن حرب وزكريا بن يحيي بن اليمان وصباح بن دينار و(ك) عائذ بن أبي عائذ أبو بشر الكوفي و (س غ ك) عبد الرحمن بن أبي حماد وعبد الرحمن بن قلوقا و(س ف) عبد الله بن صالح بن مسلم العجلي و(س ف ك) عبيد الله بن موسى و(ع) علي بن حمزة الكسائي أجل أصحابه وعلي بن صالح بن حي و(س ك) أبو عثمان عمرو بن ميمون القناد وغالب بن فائد و(ك) محمد بن حفص الحنفي و(ك) محمد بن زكريا ومحمد بن عبد الرحمن النحوي ومحمد بن أبي عبيد الهذلي ومحمد بن عيسى الرايشي ومحمد بن فضيل بن غزوان ومحمد بن الهيثم النخعي

---

[٢] ولم يقرأ عليه وعرض على الاعمش ق ك لا ع [١٢] و(س ك) الحسن بن عطية ك
[١٧] الثمالي ع النمار ك [١٨] وعبد الرحمن بن أبي حماد و(س غ ك) عبد الرحمن ق

و(ك) محمد بن واصل المؤدب ومندل بن على ومنذر بن الصباح ونعيم بن يحيى السعيدى ويحيى بن زياد الفراء و(س غ ك) يحيى بن على الخزاز ويحيى بن المبارك اليزيدى ويوسف بن اسباط ومحمد بن مسلم العجلى كما ذكر أبو الحسن الخياط ، واليه صارت الامامة فى القراءة بعد عاصم والاعمش وكان اماما حجة ثقة ثبتا رضًى قيما بكتاب الله بصيراً بالفرائض عارفا بالعربية حافظا للحديث عابداً خاشعاً زاهداً ورعا قانتا لله عديم النظير ، وكان يجلب الزيت من العراق إلى حلوان ويجلب الجوز والجبن إلى الكوفة ، قال عبد الله العجلى قال أبو حنيفة لحمزة شيئان غلبتنا عليهما لسنا ننازعك فيهما القرآن والفرائض وقال سفيان الثورى غلب حمزة الناس على القرآن والفرائض وقال أيضاً عنه ما قرأ حمزة حرفا من كتاب الله إلا بأثر ، وقال عبيد الله بن موسى كان حمزة يقرى القرآن حتى يتفرق الناس ثم ينهض فيصلى أربع ركعات ثم يصلى مابين الظهر إلى العصر وما بين المغرب والعشاء وكان شيخه الاعمش إذا رآه قد أقبل يقول هذا حبر القرآن ، وامّا ما ذكر عن عبدالله بن ادريس واحمد بن حنبل من كراهة قراءة حمزة فان ذلك محمول على قراءة من سمعا منه ناقلا عن حمزة وما آفة الاخبار الا رواتها قال بن مجاهد قال محمد بن الهيثم والسبب فى ذلك أن رجلا ممن قرأ على سليم حضر مجلس ابن ادريس فقرأ فسمع ابن ادريس ألفاظا فيها أفراط فى المد والهمز وغير ذلك من التكلف فكره ذلك ابن ادريس وطعن فيه قال محمد ابن الهيثم وقد كان حمزة يكره هذا وينهى عنه قلت اما كراهته الافراط من ذلك فقد روينا عنه من طرق أنه كان يقول لمن يفرط عليه فى المد والهمز لاتفعل أما علمت أن ما كان فوق البياض فهو برص وما كان فوق الجعودة فهو قطط وما كان فوق القراءة فليس بقراءة ، قال يحيى بن معين سمعت محمد بن فضيل يقول ما أحسب ان الله يدفع البلاء عن أهل الكوفة إلا بحمزة ، توفى سنة ست وخمسين ومائة وقيل سنة أربع وقيل سنة ثمان وخمسين وهو وهم قاله الذهبى وقبره بحلوان مشهور قال عبد الرحمن بن أبى حماد زرته مرتين .

---

[٣] اسباط ق ك اشباط ع .

١١٩١ - حمزة بن العباس بن على أبو محمد العلوى الحسنى شيخ، روى الحروف عن على بن القاسم الخياط، روى عنه الحافظ أبو العلاء الهمذانى.

١١٩٢ - (ف) حمزة بن عتبة الهاشمى المكى أخو الحسن المتقدم، روى القراءة عرضاً عن (ف) اسماعيل بن عبد الله القسط، روى القراءة عنه عرضاً (ف) عبد الوهاب بن فليح.

ابن القبيطى

١١٩٣ - حمزة بن على بن حمزة بن فارس الامام أبو يعلى الحرانى ثم البغدادى المعروف بابن القبيطى مسند محقق ثقة حجة مجود، قرأ بالروايات على سبط الخياط وأبى الكرم المبارك بن الحسن الشهرزورى وعلى بن احمد ابن الحسن بن محمويه، وأجاز على بن احمد بن عبد الواحد المقدسى وغيره، مات فى ذى الحجة سنة اثنتين وستمائة مولده فى عاشر شهر رمضان سنة أربع وعشرين وخمسمائة وكان ممن جمع بين التجويد وحسن الاداء والصوت.

١١٩٤ - (ك) حمزة بن على أبو القاسم الزيدى الحرانى كذا سماه الهذلى فغلط فيه والصواب على بن محمد بن على بن احمد يأتى.

١١٩٥ - (ك) حمزة بن على (بياض) مقرى، قرأ على أبى بكر محمد بن وهب الثقفى وقال الهذلى إنه قرأ على اسماعيل عن روح قال الحافظ أبو العلاء الهمذانى والصواب أنه قرأ على محمد بن وهب وقرأ ابن وهب على روح ولا نعرف اسماعيل هذا أبداً، قرأ عليه (ك) ابن أخيه محمد بن الياس بن على، توفى قبل العشرين وثلاثمائة فيما أحسب.

١١٩٦ - (ج ك) حمزة بن القاسم أبو عمارة الاحول الازدى الكوفى، أخذ القراءة عرضا وسماعا عن (ك) حمزة الزيات و(ج ك) حفص بن سليمان واسحاق المسيبى و(ك) الزبير بن عامر عن نافع وأبى بكر عن عاصم، روى القراءة عنه أبو عمر الدورى و(ج ك) أبو الحارث الليث بن خالد و(ك) عبد الرزاق الانطاكى و(ك) عبد الرحمن بن واقد.

١١٩٧ - حمزة بن نصر أبو محمود الاصبهانى مقرى متصدر، قرأ بالعشر

---

[١] الحسينى ق ك.

وغيرها على أبي نصر محمد بن احمد الكركانجى ، قرأ عليه ابنه محمود .

١١٩٨ - حميد بن الربيع أبو القاسم السابورى الخزاز ، روى القراءة عن الكسائى وهو فى المكثرين عنه ، روى القراءة عنه محمد بن اسحاق السراج.

١١٩٩ - حميد بن سلامة البصرى ، روى القراءة عن نافع قاله الدانى عن أبى طاهر .

الاعرج

١٢٠٠ - (ف ك) حميد بن قيس الاعرج أبو صفوان المكى القارى ثقة ، أخذ القراءة عن (ك) مجاهد بن جبر وعرض عليه ثلاث مرات ، روى القراءة عنه سفيان بن عيينة و(ف) أبو عمرو بن العلاء وابراهيم بن يحيى ابن أبى حية و(ك) جنيد بن عمرو العدوانى وعبد الوارث بن سعيد ، توفى سنة ثلاثين ومائة .

ابو بشر القطان

١٢٠١ - (ك) حميد بن وزير أبو بشر القطان النيلى ، أخذ القراءة عن (ك) يعقوب ، روى القراءة عنه (ك) الحسن بن مسلم بن سفيان ، ذكره الحافظ أبو العلاء الهمذانى فى أصحاب يعقوب وقال هكذا فى الاسناد حميد بن الوزير القطان النيلى قال ومنهم من جعل حميداً اثنين فقال حميد بن الوزير النيلى وحميد القطان ، قلت وكذا فرق الهذلى بين حميد بن الوزير وأبى بشر القطان ولكن قيل إن الراوى عنه مسلم بن سفيان لا الحسن بن مسلم بن سفيان والحسن بن مسلم يروى عن أبيه مسلم عن حميد بن وزير كذا ذكر الاهوازى وليس بصحيح فقد نص الحافظ أبو العلاء على خلافه سيأتى فى مسلم والله أعلم.

١٢٠٢ - حنظلة بن أبى سفيان الجمحى القرشى المكى ، روى القراءة عن عكرمة بن خالد المخزومى ، مات سنة احدى وخمسين ومائة .

١٢٠٣ - (ك) حيوة بن شريح بن يزيد الحضرمى الحمصى الحافظ ، روى القراءة عن (ك) أبيه شريح ، وحدث عنه وعن اسماعيل بن عياش ، روى القراءة عنه (ك) ابراهيم بن خلى ، وروى عنه البخارى والأئمة ، توفى سنة أربع وعشرين ومائتين .

---

[٢] السابورى ك بن فورك ع ق .

الكنى من الحاء

أبو حاتم سهل بن محمد السجستانى .

١٢٠٤ ـ أبو الحارث الرقى ، عرض على السوسى ، روى القراءة عنه نظيف بن عبد الله .

١٢٠٥ ـ أبو الحارث شيخ لابى عمارة حمزة بن القاسم ، روى القراءة عن نافع ، روى عنه حمزة المذكور .

أبو الحجاج الخولانى .

١٢٠٦ ـ (ج) أبو حرب بن أبى الاسود الدئلى ، قرأ على (ج) أبى الاسود أبيه ، قرأ عليه (ج) حمران بن أعين .

أبو حسان احمد بن محمد بن يزيد العنزى ، أبو الحسن الخضيب على بن سليم ، أبو الحسن بن الرقى على بن الحسين ، أبو الحسن بن عظيمة محمد بن عبد الرحمن ، أبو الحسن الحمامى على بن احمد ، أبو الحسن بن غلبون طاهر بن عبد المنعم .

١٢٠٧ ـ أبو الحسن بن زرعة المعروف بالخيزرانى ، عرض على السوسى .

أبو الحسن بن سلمون محمد بن احمد . أبو الحسن الفسوى ، أبو الحسن بن النعمة على بن عبدالله ، أبو الحسن بن كوثر على بن احمد ، أبو الحسن بن السراج هو احمد بن مسعود ، أبو الحسين بن عمرويه الكوفى هو الحسن ، أبو الحسين الملطى محمد بن احمد ، أبو الحسين المؤدب محمد بن عبد الله ، أبو الحسين الخشاب المصرى يحيى بن على .

١٢٠٨ ـ (ك) أبو الحسين الخشاب بتنيس شيخ ، روى القراءة عرضاً عن (ك) أبى احمد السامرى ، روى القراءة عرضاً عنه (ك) أبو القاسم الهذلى ولم يذكر اسمه .

١٢٠٩ ـ (ك) أبو الحسين بن الشراك ، روى القراءة عن (ك) ابن بويان ، روى القراءة عنه (ك) ابنه أبو تمام و(ك) أبو الفضل الخزاعى .

أبو الحسين القاضى احمد بن عبد الله بن عبد الكريم الشينيزى ، أبو الحسين

[٢] ١٢٠٤ : هو محمد بن احمد [١٨] بيتليس ق

الجبنى احمد بن عبد الله ، أبو الحسين بن أبى زيد ، أبو الحسين بن المنادى احمد بن جعفر ، أبو حفص الضرير عن حفص هو عمرو بن الصباح ، أبو الحكم عبد السلام بن عبد الرحمن ، أبو الحكم الدانى جعفر بن يحيى ، أبو حماد ، أبو حمدون الطيب بن اسماعيل .

١٢١٠ - أبو حمزة الواسطى ، روى القراءة عن اسحاق المسيبى ، روى عنه الحروف احمد بن جبير .

أبو حيان الاندلسى محمد بن يوسف ، أبو حيان التيمى يحيى بن سعيد .

الانساب والالقاب

الحاجى سهل بن محمد ، الحاج الشفه يوسف بن عبد العزيز ، الحاضرى محمد ابن منصور ، الحاكم محمد بن عبد الله ، الحباس محمد بن عبد السلام ، الحجارى بالراء احمد بن محمد وعبد الرحيم بن قاسم ، الحجازى بالزاى عيسى بن سليمان واحمد بن محمد بن غازى ، الحجرى بالفتح احمد بن (بياض) وعبد الله بن محمد بن عبيد الله ، الحجرى بالسكون محمد بن احمد بن عمران ، الداحد أبو الفتح احمد ابن محمد بن احمد واسماعيل بن عمرو والحسن بن احمد والمبارك بن احمد وابنه المبارك وادريس بن عبد الكريم ، الحدادى احمد بن محمد بن احمد ، الحرازى حمد بن على ومحمد بن على ، الحرانى احمد بن محمد بن اسماعيل ، الحربى محمد بن عبد الله ابن جعفر والحسين بن أحمد ويعقوب بن يوسف ، الحرتكى محمد بن يوسف ، الحرمى احمد بن محمد ، الحسام المصرى حسن بن (بياض) ، حسنون الحسن بن الهيثم ، الحصار احمد بن على وخلف بن ابراهيم ، الحصائرى الحسن بن حبيب ، الحصرى على بن عبد الغنى ، الحضرمى يعقوب بن اسحاق ومحمد بن منصور ، الحضينى عبد الغفار بن عبيد الله ، الحطاب عبد السيد بن عتاب وابراهيم بن احمد بن جعفر ، الحكرى ابراهيم بن عبد الله ومحمد بن سليمان ، الحفار محمد بن على بن محمد بن الانصارى ، الحلوانى احمد بن يزيد واحمد بن على بن بدران ،

٩] الحاجى الشفه ع [١٠] الحرارى ك

الحلى مسعود بن الحسين، الحمامى على بن احمد بن عمر ومحمد بن على، الحمرى بالراء احمد بن يوسف، الحمراوى الفضل بن يعقوب وأبو على وصيف وأبو سلمة، الحمزى احمد بن محمد وسليمان بن موسى ومحمد بن احمد، حيون هارون بن على ويحيى بن احمد بن هارون.

الابنـــاء

ابن الحاج البلفيقى محمد بن محمد بن ابراهيم، ابن الحاجة شيخ تونس احمد ابن مسعود، ابن الحباب أبو على الحسن، وابن الحباب الجحى صاحب أبى معمر صاحب عبدالوارث اختلفوا فى اسمه وكنيته اختلافا كثيراً والذى يظهر أنه أبو خليفة الفضل بن الحباب سيأتى بيان ذلك إن شاء الله تعالى، ابن حبشان على بن عثمان الجوهرى، ابن حبش الحسين بن محمد، ابن حبيش عبد الرحمن بن محمد، ابن حجاج على، ابن حرب محمد بن المظفر ومحمد بن الحسين، ابن حسنون محمد بن محمد، ابن حسنويه احمد بن على ومحمد بن القاسم، ابن الحصرى نصر بن محمد، ابن الحصين مسعود بن عبد الواحد، ابن الحطاب احمد بن طريف، ابن الحطية احمد بن عبد الله، ابن الحمامى جعفر بن محمد، ابن حميد محمد بن جعفر، ابن حمدون محمد الحذاء، بن حموشة احمد بن محمد، ابن حنين على بن احمد، ابن أبى حماد عبد الرحمن بن سكين، ابن حوط الله عبد الرحمن بن عبد الله، ابن الحويرس اسماعيل، ابن أبى حية ابراهيم.

باب الخاء

١٢١١ - (ك) خارجة بن مصعب أبو الحجاج الضبعى السرخسى، أخذ القراءة عن (ك) نافع و (ك) أبى عمرو وله شذوذ كثير عنهما لم يتابع عليه وروى أيضاً عن حمزة حروفا، روى القراءة عنه (ك) العباس بن الفضل و(ك) أبو معاذ النحوى ومغيث بن بديل، توفى سنة ثمان وستين ومائة.

---

[١٩] الضبعى ق ك.

١٢١٢ - خازم بن محمد بن خازم الشيخ أبو بكر المخزومى القرطبى ، ولد سنة عشر وأربعمائة ، وأخذ عن مكى بن أبى طالب ويونس بن عبدالله القاضى وأبو القاسم الافليلى ، وتصدر للاقراء فطال عمره وبعد صيته إلا أنه تكلم فيه روى القراءة عنه محمد بن عبد الله بن خليل القيسى نزيل مراكش وتلا عليه أبو الحسن محمد بن عبدالرحمن بن عظيمة، توفى سنة ست وتسعين وأربعمائة.

١٢١٣ - (ك) خالد بن ابراهيم بن البصرى مقرى ، قرأ على (ك) يعقوب الحضرمى و(ك) أيوب بن المتوكل ، روى القراءة عنه (ك) ابنه ابراهيم بن خالد ، ذكره الحافظ أبو العلاء الهمذانى فى أصحاب يعقوب .

١٢١٤ - خالد بن جبلة أبو الوليد اليشكرى المدنى ، روى القراءة عن أبى عمرو بن العلاء ، روى القراءة عنه حماد بن شعيب البزاز .

١٢١٥ - خالد بن عبد الله ، روى القراءة عن (ك) محمد بن عبد الرحمن ابن أبى ليلى ، روى القراءة عنه (ك) عمرو بن عون ، مجهول .

١٢١٦ - خالد بن مخلد أبو الهيثم القطوانى البجلى الكوفى ، روى القراءة عن نافع ، توفى فيما بين احدى عشرة ومائتين إلى خمس عشرة قاله البخارى .

١٢١٧ - خالد بن نزار أبو يزيد الايلى ، روى القراءة عن نافع ، قاله ابن مجاهد .

١٢١٨ - خالد بن وضاح ، روى القراءة عن نافع وله عنه نسخة .

١٢١٩ - خالد بن يزيد بن صبيح أبو هاشم المزى قاضى البلقاء ثقة ، روى القراءة عن عبد الله بن عامر ، روى القراءة عنه الوليد بن مسلم ، توفى سنة ست وستين ومائة .

١٢٢٠ - (ك) خالد بن يزيد أبو الهيثم الاسدى الكاهلى الكوفى الطبيب الكحال ثقة ، عرض على (ك) حمزة الزيات وهو من جلة أصحابه ، عرض عليه سهل بن محمد الجلاب ويعقوب بن يوسف الضبى وأبو حمدون الطيب ومحمد ابن عيسى الاصبهانى وروى عنه الحروف (ك) محمد بن شاذان قال مطين

[١٠] البزار ك الفزار ق [٢١] (ك مب) خالد ق

مات سنة خمس عشرة ومائتين .

١٢٢١ - خالص بن التراب أبو الحسن الاشبيلى مصدر ، قرأ السبع على شريح بن محمد ، قرأ عليه ابراهيم بن وثيق سنة بضع وتسعين وخمسمائة وهو أول من قرأ عليه .

١٢٢٢ - (ك) خضر بن الحسين بن يحيى أبو احمد الحلوانى القاضى الخطيب بحلوان ، روى القراءة عرضاً عن (ك) عبد الله بن جامع و(ك) محمد بن ابراهيم الرازى ، روى عنه القراءة (ك) المعافى بن زكريا .

١٢٢٣ - الخضر بن شبل بن الحسن بن على بن عبد الواحد أبو البركات الحارثى ، روى الوجيز للاهوازى عن سبيع بن قيراط سماعا عنه ، رواه عنه محمد بن الحسن اللرستانى وأبو نصر محمد بن هبة الله الشيرازى .

السديد

١٢٢٤ - خضر بن عبدالرحمن بن خضر الشيخ السديد أبو القاسم الحموى المقرى شيخ حماة ، قرأ على أبى الحسن على بن محمد السخاوى ، وعمر دهراً وكان حاذقا قرأ عليه اسماعيل بن محمد بن الفقاعى وحدث عنه أبو الحسين بن اليونينى ، مات فى شوال سنة احدى وثمانين وستمائة وقد جاوز التسعين .

١٢٢٥ - الخضر بن عبد الرحمن أبو عمرو القيسى ، لا أدرى على من قرأ ، قرأ عليه محمد بن عبد الرحمن المغربى نزيل قوس .

ابو القاسم الطوسى

١٢٢٦ - (س ف) الخضر بن الهيثم بن جابر بن الحسين الطوسى أبو القاسم مقرى مصدر عالى السند معمر ، قرأ على الحسن بن مالك الاشنانى وحفص بن عدى وأبى حمدون الطيب بن اسماعيل وأبى شعيب السوسى وعمر ابن شبة و(س) هبيرة بن محمد التمار و(ك) أبى حاتم محمد بن ادريس الحنظلى والليث بن مقاتل المرى وعبيدالله بن محمد بن جعفر الازدى ومحمد بن يعقوب السمرقندى ونصر بن داود ، قرأ عليه (ف) احمد بن محمد بن عبيدالله العجلى

---

[١٩] وحفص بن عدى ع وحفص الدورى ق ك ، وعمر بن شبة ع مشطوبا وبعده (سنة ستين) وفى ق(سنة ستين) فقط وفى ك (س سبه)

[٢٢] (س) احمد بن محمد ق

سنة ثلاثمائة و (س) احمد بن عبد الله الجبى ، توفى فيما أحسب قريب سنة عشر وثلاثمائة .

ابو القاسم بن النخاس الحصار

١٢٢٧ — خلف بن ابراهيم بن خلف بن سعيد الامام أبو القاسم بن النخاس القرطبى عرف بالحصار استاذ رحال ثقة ، قرأ بمكة على أبى معشر عبد الكريم الطبرى وبمصر على نصر بن عبد العزيز الشيرازى وبقرطبة على أبى المطرف عبد الرحمن بن خلف ومعاوية بن محمد العقيلى ، ورجع إلى قرطبة وولى خطابتها فكان مدار الاقراء عليه بها قرأ عليه يحيى أبو عبد المنعم بن الخلوف الغرناطى ويحيى بن سعدون القرطبى وسعد بن خلف ومحمد بن احمد بن عمران بن نمارة وعياش بن فرج الازدى واحمد بن هشام الحزامى ويوسف بن احمد القرشى ، ولد سنة سبع وعشرين وأربعمائة ومات فى صفر سنة احدى عشرة وخمسمائة .

ابن خاقان الخاقانى

١٢٢٨ — (ت) خلف بن ابراهيم بن محمد بن جعفر بن حمدان بن خاقان أبو القاسم المصرى الخاقانى الاستاذ الضابط فى قراءة ورش وغيرها ، قرأ على (ت) احمد بن اسامة التجيبى و (ج) احمد بن محمد بن أبى الرجاء و(ج) محمد ابن عبد الله المعافرى و(ج) محمد بن عبد الله الانماطى و(ج) احمد بن عبد الله الخياط و(ج) أبى سلمة الحمراوى وروى القراءة عن (ج) محمد بن عبد الله ابن أشتة و(ج) احمد بن محمد بن احمد المكى و(ت) الحسن بن رشيق و(ج) عبد العزيز بن على ، قرأ عليه (ت) الحافظ أبو عمرو الدانى وعليه اعتمد فى قراءة ورش فى التيسير وغيره وقال عنه كان ضابطا لقراءة ورش متقنا لها مجوداً مشهوراً بالفضل والنسك واسع الرواية صادق اللهجة كتبنا عنه الكثير من القراآت والحديث والفقه ، مات بمصر سنة اثنتين وأربعمائة وهو فى عشر الثمانين .

١٢٢٩ — خلف بن ابراهيم أبو القاسم الطليطلى مصدر ، قرأ على أبى عمرو الدانى ،

---

[١] و(ف) احمد بن عبد الله ق [٣] (ت) خلف ع
[٧] يحيى بن عبد المؤمن ع ابو عبد المنعم يحيى ق ابو النعيم يحيى ك
[٩] الازدى : الاندى ع [٩] الحزامى : المرامى ع

١٢٣٠ - خلف بن غصن

قرأ عليه محمد بن حسن الخولانى ومحمد بن باسه، مات سنة سبع وسبعين وأربعمائة

١٢٣٠ - خلف بن غصن أبو سعيد الطائى القرطبى مصدر خير، قرأ على أبى الطيب عبد المنعم بن غلبون وعمر بن عراك، قرأ عليه أبو محمد بن سهل، مات بميورقة فى المحرم سنة سبع عشرة وأربعمائة.

ابو القاسم بن الدباغ

١٢٣١ - (ج) خلف بن قاسم بن سهل الحافظ أبو القاسم بن الدباغ الأندلسى، ولد سنة خمس وعشرين وثلاثمائة، ورحل فقرأ بالرملة على احمد ابن صالح صاحب ابن مجاهد و(ج) أبى بكر محمد بن عبدالله بن أشتة بمصر، ورجع إلى الاندلس فصنف التصانيف بها وكان محدث زمانه بها، أخذ عنه (ج) أبو عمرو الدانى وأبو عمر بن عبد البر، ومات سنة ثلاث وتسعين وثلاثمائة.

١٠ ١٢٣٢ - خلف بن محمد بن خلف أبو القاسم الانصارى المعروف بابن العريبى بضم المهملة وفتح الراء وآخر الحروف ساكنة ثم موحدة، أخذ عن أبى عمرو الدانى يسيراً، قرأ عليه أبو بكر بن نمارة وأبو العباس بن العريف، ولد سنة احدى وعشرين وأربعمائة ومات سنة ثمان وخمسمائة.

١٢٣٣ - خلف بن مروان أبو القاسم التميمى القرطبى الوراق الدقاق نزيل ١٥ أشبيلية، رحل فقرأ بمصر على أبى احمد عبد الله بن الحسين السامرى وأبى بكر الاذفوى، عاش ستاً وثمانين سنة وبقى إلى قرب الاربعين وأربعمائة.

١٢٣٤ - خلف بن مرزوق ويقال ابن مروان وليس هو بالمتقدم أبو القاسم الاموى القرطبى مقرى نحوى صالح، قرأ على مكى بن أبى طالب وحج فأخذ عن أبى محمد بن الوليد، ومات فى ذى الحجة سنة خمس وثمانين ٢٠ وأربعمائة عن ثمانية وسبعين عاما.

خلف البزار

١٢٣٥ - (ع) خلف بن هشام بن ثعلب بن خلف بن ثعلب بن هشيم ابن ثعلب بن داود بن مقسم بن غالب أبو محمد الاسدى ويقال خلف بن هشام ابن طالب بن غراب الامام العلم أبو محمد البزار بالراء البغدادى، أصله من فم الصلح بكسر الصاد أحد القراء العشرة واحد الرواة عن (ع) سليم عن حمزة

[١] باشه ق [١٤] الوراق ع ك الوزان ق [٢١] هشيم ع ك هشام ق

ولد سنة خمسين ومائة وحفظ القرآن وهو ابن عشر سنين وابتدأ فى الطلب وهو ابن ثلاث عشرة وكان ثقة كبيراً زاهداً عابداً عالما ، روينا عنه أنه قال أشكل علىّ باب من النحو فأنفقت ثمانين ألف درهم حتى حفظته أو قال عرفته وروينا عنه أيضاً أنه كان يكره أن يقال له البزار ويقول ادعونى المقرى ، قال احمد بن ابراهيم وراقه سمعته يقول قدمت الكوفة فصرت إلى سليم فقال ما أقدمك قلت أقرأ على أبى بكر بن عياش فدعا ابنه وكتب معه ورقة إلى أبى بكر لم أدر ما كتب فيها فأتيناه فقرأ الورقة وصعد فى النظر ثم قال أنت خلف قلت نعم قال أنت الذى لم تخلف ببغداد أحداً أقرأ منك فسكت فقال لى اقعد هات اقرأ قلت عليك قال نعم قلت لا والله لا أقرأ على من يستصغر رجلا من حملة القرآن ثم خرجت فوجّه إلى سليم فسأله أن يردنى فأبيت ثم ندمت واحتجت فكتبت قراءة عاصم عن يحيى بن آدم ، أخذ القرآن عرضاً عن (ع) سليم بن عيسى وعبد الرحمن بن أبى حماد عن حمزة ويعقوب بن خليفة الاعشى و(ف ك) أبى زيد سعيد بن أوس عن المفضل الضبى وروى الحروف عن (س ج ك) اسحاق المسيبى و(ك) اسماعيل بن جعفر و(ك) عبد الوهاب ابن عطاء ويحيى بن آدم وعبيد بن عقيل وروى رواية قتيبة (مب) عنه فيما ثبت عندنا من طريق ابن شنبوذ والمطوعى أداء وسماعا وسمع من (ك) الكسائى الحروف ولم يقرأ عليه القرآن ، قال أبو على الاهوازى فى مفردة الكسائى قال الفضل بن شاذان عن خلف إنه قرأ على الكسائى والمشهور عند أهل النقل لهذا الشأن أنه لم يقرأ عليه وإنما سأله عنها وسمعه يقرأ القرآن إلى خاتمته وضبط ذلك عنه بقراءته عليهم وكذا قال الحافظ أبو العلاء وهو الصحيح والله أعلم وروى عنه قراءة الاعمش عن زائدة بن قدامة ، وروى القراءة عنه عرضاً وسماعا احمد بن ابراهيم وراقه و(غا) أخوه اسحاق بن ابراهيم و(ك) ابراهيم بن على القصار واحمد بن يزيد الحلوانى و(ع) ادريس بن عبد الكريم الحداد و(س ج ك) احمد بن زهير و(ج ك) احمد بن محمد البرانى وسلمة بن

[٢٢] (مب) احمد بن ابراهيم ك

عاصم وعبد الله بن عاصم شيخ الغضايرى و(ك) على بن الحسين بن سلم و(ك) محمد بن اسحاق شيخ ابن شنبوذ و(ج) محمد بن الجهم و(مب ج ك) محمد بن مخلد الانصارى و(ك) محمد بن عيسى و(ج) الفضل بن احمد الزبيدى و(ك) على بن محمد بن نازك وابراهيم بن اسحاق ومحمد بن ابراهيم و(ك) محمد بن سعيد الضرير وأبو بكر بن أسد المؤدب و(ك) عبيد بن عقيل و(ك) عبد الوهاب ابن عطاء و(ك) موسى بن عيسى و(ك) أبو الوليد عبد الملك بن القاسم و(ك) عمر بن فايد فيما ذكره الهذلى، قال ابن أشتة كان خلف يأخذ بمذهب حمزة إلا أنه خالفه فى مائة وعشرين حرفا قلت يعنى فى اختياره، مات فى جمادى الآخرة سنة تسع وعشرين ومائتين ببغداد وهو مختف من الجهمية.

١٢٣٦ ـ خلاد بن عيسى الكوفى، عرض على حمزة وهو من كبار أصحابه ومن المكثرين عنه ممن روى القراءة بأسرها وقد عرض أيضا على سليم.

١٢٣٧ ـ خلاد بن خالد الأحول الكوفى، عرض على حمزة وهو من جلة أصحابه.

خلاد

١٢٣٨ ـ (ع) خلاد بن خالد أبو عيسى وقيل أبو عبد الله الشيبانى مولاهم الصيرفى الكوفى امام فى القراءة ثقة عارف محقق أستاذ، أخذ القراءة عرضاً عن (ع) سليم وهو من أضبط أصحابه وأجلهم وروى القراءة عن حسين ابن على الجعفى عن أبى بكر وعن أبى بكر نفسه عن عاصم وعن أبى جعفر محمد ابن الحسن الرواسى، روى القراءة عنه عرضاً (ج ك) احمد بن يزيد الحلوانى و(ج ك) ابراهيم بن على القصار وابراهيم بن نصر الرازى و(ك) حمدون ابن منصور و(ج ك) سليمان بن عبد الرحمن الطلحى و(ج ك) على بن حسين الطبرى وعلى بن محمد بن الفضل و(ج) عنبسة بن النضر الاحمرى و(ج ف ك) القاسم بن يزيد الوزان وهو أنبل أصحابه و(ف ك) محمد بن الفضل و(ك) محمد

---

[٤] و(ك) محمد بن ابراهيم ومحمد ك [٧] ذكره الهذلى ق لا ع ك
[٢٠] و(ك) على بن حسين ق [٢٢] و(ب ح) محمد بن الفضل ق ك

ابن سعيد البزاز ومحمد بن موسى بن أمية و(ف ك) محمد بن شاذان الجوهرى وهو من أضبطهم و(ك) محمد بن عيسى الاصبهانى و(ج ك) محمد بن يحيى الخنيسى و(ج ك) محمد بن الهيثم قاضى عكبرا وهو أجل أصحابه، توفى سنة عشرين ومائتين.

١٢٣٩ - خلاد بن يزيد أبو الهيثم الباهلى البصرى وقال الاهوازى فيه الكاهلى وليس كذلك بل الكاهلى خالد بن يزيد كما تقدم، عرض على حمزة وروى عن الثورى وغيره، روى القراءة عنه عرضاً محمد بن عيسى الاصبهانى والسرى بن يحيى وروى عنه الفلاس وغيره، وهو المعروف بالارقط.

١٢٤٠ - خليفة بن الحباب أبو الفضل الجحى كذا سماه وكناه عبدالسيد ابن عتاب وقال غيره أبو القاسم زيد بن الحباب والصواب إن شاء الله أبو خليفة الفضل بن الحباب يأتى.

١٢٤١ - (ك) خليفة بن خياط أبو عمرو العصفرى الحافظ شباب صاحب التاريخ، روى اختيار أبى السمال عن (ك) سعيد بن أوس عنه وروى القراءة عن (ك) ورقاء بن عمرو وأبى عمرو بن العلاء، روى القراءة عنه (ك) احمد بن ابراهيم بن عثمان الوراق والمغيرة بن صدقة، وحدث عنه البخارى وأبو يعلى الموصلى وخلق، توفى سنة أربعين ومائتين.

خليل

١٢٤٢ - خليل بن احمد أبو عبد الرحمن الفراهيدى ويقال الفرهودى الازدى البصرى النحوى الامام المشهور صاحب العروض وكتاب العين وغير ذلك وأبوه أول من سمى احمد بعد النبى صلى الله عليه وسلم، روى الحروف عن عاصم بن أبى النجود وعبد الله بن كثير وهو من المقلين عنهما وهو الذى روى عن ابن كثير (س ١ آ ٧) غير المغضوب بالنصب تفرد بذلك عنه، روى عنه الحروف بكار بن عبد الله العودى، مات سنة سبعين ومائة وقيل سنة سبع وسبعين ومائة.

الصفى المراغى

١٢٤٣ - خليل بن أبى بكر بن محمد بن صديق الصفى أبو الصفا المراغى

---

[١] و(ف ك) محمد بن شاذان: لعل الصواب (ت) بدل (ف).
[٢] و(ك ج) محمد بن عيسى الاصبهانى ومحمد ق.

الحنبلى مسند عارف بمذهبه ، ولد سنة بضع وتسعين وخمسمائة ، وقرأ العشر على التقى بن باسويه ، وسئل عنه أبو حيان فقال كان شيخ رواية للقراآت يقرأ عليه من يضبط القراآت قلت يشير إلى أنه تارك ، قرأ عليه القطب عبدالكريم بن منير الحلبى والبدر محمد بن الجوهرى والشيخ أبو بكر الجعبرى وسمع الحروف منه أبو حيان الاندلسى وعبد الكريم المذكور ، توفى سابع عشر الحجة سنة خمس وثمانين وستمائة بالقاهرة .

١٢٤٤ ـ خليل بن عبد الرحمن بن محمد بن عمر بن محمد أبو الفضل القسطلانى المالكى المكى المعروف بضياء الدين ويدعى محمدا أيضا شيخ المالكية والمحدثين بالحرم الشريف ، قرأ على عبدالله بن عبد الحق الدلاصى ، توفى سنة (بياض) وخمسين وسبعمائة ودفن بباب المعلى .

١٢٤٥ ـ خليل بن عثمان بن عبد الرحمن بن عبد الجليل الشيخ أبو الصفا القرافى المعروف بابن المشبب محرر ضابط مجود دين صالح من خيار عباد الله ، رأيته بمسجد اللؤلؤة من القرافة الصغرى وأخبرنى أنه قرأ على الشيخ ابراهيم الحكرى والسراج عمر الدمنهورى ، قرأ عليه النور على بن محمد بن المهتار والنور على الضرير امام قبة الشافعى رحمه الله ومظفر القرافى ومحمد الزيلعى وعبد المعطى مؤذن خانقاه قوصون ، وألف كراسا فى التجويد وهو على خير كثير بارك الله له ثم أضر بأخرة وأقعد وتوفى سنة احدى وثمانمائة فيما بلغنى .

١٢٤٦ ـ (ك) خويلد بن معدان ، روى القراءة عن (ك) نافع ، روى القراءة عنه (ك) احمد بن عبد العزيز الصورى .

الكنى من الخاء

أبو خالد الزندولانى يزيد بن خالد ، أبو خالد مولى المعتصم ابن صمادح ، أبو خالد بن رفاعة يزيد بن محمد بن يزيد ، أبو خبيب العباس بن احمد ، أبو الخطاب

---

[٢] شيخ رواية : لعل الصواب (شيخا راوية) [١٠] بياب ع ك تحت ق
[١٢] المسيب ك .

ابن الجراح على بن عبد الرحمن ، أبو الخطاب الصوفى احمد بن على ، أبو خليد عتبة بن حماد ، أبو خليفة الفضل بن الحباب ، أبو خلاد سليمان بن خلاد ، أبو الخير الغسال المبارك بن الحسين .

الانساب والالقاب

الخابورى احمد بن عبد الله ، الخاشع على بن اسماعيل ، الخاقانى موسى بن عبيد الله وخلف بن ابراهيم ، خالويه محمود بن احمد ، الخبازى على بن محمد بن الحسن ومحمد بن على ومحمد بن محمود ، الخباز احمد بن مسرور ، الخثعمى محمد بن الحسين ، الخرقى محمد بن عبد الله وعبد الله بن احمد ومحمد بن احمد بن عمر ، خرطبة احمد بن عبيد الله ، خريم على بن عبد الكريم ، الخزاز أبو جعفر احمد ابن على وحميد بن الربيع ، الخزاعى اسحاق بن احمد ومحمد بن جعفر ، الخزرجى عبد الرحمن بن الحسن واحمد بن عبد الرحمن ومحمد بن احمد وعبد الحق بن محمد وابراهيم بن احمد ، الخشاب يحيى بن على وأبو القاسم محمد بن محمد بن يوسف ، الخشكنى جعفر بن محمد ، الخصاف جعفر بن احمد ، الخضيب على بن سليم ، الخطيب محمد بن أبى الحسن ، خطيب شافيا على بن عباس ، خطيب القوسان منتجب بن مصدق ، خطيب المقياس عبد الهادى بن عبد الكريم ، الخفاف ابراهيم بن محمد ، الخنيسى محمد بن يحيى ، الخوارزمى احمد بن ابراهيم ، الخولانى احمد بن محمد بن عبد الله ، الخياط على بن محمد بن فارس ومحمد بن على بن موسى وأبو منصور محمد بن احمد بن على واسماعيل بن أبى على الكوفى والقاسم بن احمد بن يوسف القملى .

الابنـــاء

ابن خاقان خلف بن ابراهيم ، ابن الخبازشيخ سيواس ، ابن الخبازة نصر ابن الحسين ، ابن خروف محمد بن على ، ابن الخشاب مرتضى بن جماعة ، ابن

[٩] فى ك بالهامش (الخزاز محمد بن محمد بن ابراهيم) .

الخشف احمد بن عبد الله ، ابن خشنام المالكى على بن احمد ، ابن الخضار على ابن محمد بن ابراهيم ، ابن الخضر احمد بن عبد الله واحمد بن محمد بن مسلم ، ابن خطاب على بن عبد الله ، ابن خلاد سليمان بن خلاد ، ابن خلف الله عبدالرحمن ، ابن الخلوف يحيي بن خلف وابنه عبد المنعم ، ابن خليع على بن محمد ، ابن خليفة ابراهيم بن محمد ، ابن خواستى عبد العزيز بن جعفر ، ابن خيار احمد ابن خلف ، ابن الخياط ابراهيم بن اسماعيل ، ابن خير محمد بن خير ، ابن خيرة على بن احمد وعبد الله بن لب ، ابن خيرون محمد بن عمر وابناه محمد وعلى ومحمد بن عبد الملك وعمه أبو الفضل احمد بن الحسن .

باب الدال

١٢٤٧ ـ دانيال بن منكلى بن صرفا القاضى الضياء أبو الفضائل الكركى التركمانى الشافعى قاضى الشوبك ، ولد سنة سبع عشرة وستمائة ، ثم قدم دمشق فقرأ بها على السخاوى ، وكان مقرئا فقيها فاضلا ، توفى بالشوبك سنة ست وتسعين وستمائة .

ابن ملاعب

١٢٤٨ ـ داود بن احمد بن محمد بن منصور بن ثابت بن الحارث بن ملاعب أبو البركات البغدادى الوكيل مسند جليل ، روى القراآت سماعا عن أبى الكرم المبارك بن الحسن الشهرزورى ، روى القراآت عنه أبو الحسن السخاوى ، ولد ببغداد سنة اثنتين وأربعين وخمسمائة ومات بدمشق فى جمادى الآخرة سنة ست عشرة وستمائة .

١٢٤٩ ـ داود بن احمد بن يحيي أبو سليمان الملهمى الداوودى الضرير ، قرأ على أبى الفضل احمد بن سيف وعلى ابن عساكر البطايحى والحسن بن عبيدة ، وكان ينتحل مذهب داود الظاهرى قال ابن النجار كنت أراه يصلى فى الجماعة وما سمعت منه كلمة أنتقدها عليه ، مات فى المحرم سنة خمس عشرة وستمائة .

---

[٢] ابن الخضر احمد بن عبد ع [١٤] دواد بن احمد ع
[١٩] الملهمى ع ق اللبيمى ك

١٢٥٠ - (ك) داود بن احمد ، لاأعرفه إلا أن الهذلى ذكر أنه قرأ على (ك) أبى بكر القورسى وأخيه عن نافع عن أبى جعفر ، وقرأ عليه (ك) الحسن بن مالك ، وهذا سند مجهول .

١٢٥١ - داود بن حماد بن القرافصة البلخى ، أخذ القراءة عرضا عن ابراهيم بن أبى حية ، روى القراءة عنه الحسن بن الحباب .

١٢٥٢ - داود بن أبى سالم أبو سليمان الأزدى ، أخذ القراءة عن يعقوب الحضرمى ، روى القراءة عنه على بن الحسن بن محمد بن ابراهيم العتكى وأبو بكر محمد بن الحسن بن عبد المحسن السيرافى وعلى بن الحسن بن ابراهيم الازدى فيما ذكره الاهوازى ولعله العتكى والله أعلم .

١٢٥٣ - (ج ك) داود بن سليمان ، قال الدانى شيخ يروى عنه (ج ك) أبو بكر بن مقسم ، أخذ القراءة عرضا عن (ج ك) نصير بن يوسف صاحب الكسائى ، قلت هو من المشهورين عن نصير الناقلين روايته .

١٢٥٤ - (س ك) داود بن شبل بن عباد المكى ، عرض على (ك) أبيه شبل وعلى (س ك) اسماعيل بن عبد الله القسط ، روى القراءة عنه (س ك) عبد الوهاب بن فليح .

داود بن أبى طيبة

١٢٥٥ - (ج ك) داود بن أبى طيبة هارون بن يزيد أبو سليمان المصرى النحوى ماهر محقق ، قرأ على (ج ك) ورش وهو من جلة أصحابه و (ج) على بن كيسة صاحب سليم ، روى القراءة عنه ابنه (ج) عبدالرحمن ومواس بن سهل وحبيب بن اسحاق القرشى و (ك) احمد بن أبى حماد و (ك) عبد الرحمن بن احمد القيروانى والحسن بن زياد و (ج) عبيد بن محمد البزاز والفضل بن يعقوب الحراوى و (ك) محمد بن عيسى الاصبهانى و (ك) محمد ابن على الخطيب فيما ذكره الهذلى عن الخزاعى عن المطوعى عن الخطيب عنه ولم نر الخزاعى أسند رواية داود كذلك ولا رأينا أحداً من أصحاب الخزاعى ذكر ذلك عنه والله أعلم ، مات فى شوال سنة ثلاث وعشرين ومائتين وقد

---

[١٨] كبسه ع كبشه ق ك .

رآه بعض الناس فى النوم فقال الى ماصرت فقال رحمنى الله بتعليم القرآن .

١٢٥٦ ـ داود بن محمد بن شهاب ظهير الدين القنوجى بكسر القاف وتشديد النون مفتوحة وبعد الواو جيم نسبة الى بليدة من الهند شيخ مدينة هراة فى وقتنا مقرى عالم صالح ، رحل الى بغداد فقرأ على محمد بن محمود وأتى دمشق فقرأ على شيخنا ابن اللبان للسبعة، ورجع فاقام بهراة فاقرأ بها القرا آت قرأ عليه الشيخ الامام جمال الدين محمد بن محمد بن محمد بن على بن اختيار الهروى والشيخ عثمان بن محمد المقرى وجماعة، ومات سنة ست أو سبع وتسعين وسبعمائة.

١٢٥٧ ـ داود بن مختار أبو سليمان التميمى مؤلف كتاب الانوار فى العشرة نيف عن خمسين رواية وطريقا امام بارع أستاذ .

١٢٥٨ ـ دحمان بن عبد الرحمن بن قاسم بن دحمان أبو عامر الانصارى المالقى مقرى ، قرأ عليه ابنه أبو بكر عبد الرحمن .

درباس ١٢٥٩ ـ (ت) درباس المكى مولى عبد الله بن عباس ، عرض على مولاه (ت) عبد الله بن عباس ، روى القراءة عنه (ت) عبد الله بن كثير ومحمد بن عبد الرحمن بن محيصن وزمعة بن صالح المكيون ، قال الاهوازى سمعت أبا العباس احمد بن محمد بن عبيد الله العجلى يقول سمعت أبا بكر بن مجاهد يقول أهل مكة يقولون درباس خفيفة وأهل الحديث يقولون درباس مشددة الباء وهو الصواب قلت وفيما قاله نظر بل المشهور عند أهل الحديث وغيرهم هو التخفيف وهو الصواب والله أعلم .

دعوان ١٢٦٠ ـ دعوان بن على بن حماد بن صدقة أبو محمد الجبى البغدادى الضرير الحنبلى امام عارف ، ولد سنة ثلاث وستين وأربعمائة بقرية جبة من سواد بغداد ، وقرأ على الشريف عبد القاهر المكى وأبى طاهر بن سوار ، قرأ عليه منصور بن احمد ومحمد بن محمد بن الكمال ومحمد بن خالد الازجى ، مات فى ذى القعدة سنة اثنتين وأربعين وخمسمائة ، ورئى بعد موته بخمس وعشرين

---

[١] رحمنى ربى ق [٢] ١٢٥٦ : لاك [٦] على بن سفيان الهروى ق
[٢٢] الكمال : الكيال أو الكمال ق بالهامش

سنة فى المنام وعليه ثياب شديدة البياض وعمامة بيضاء مليحة ووجه عليه نور فأخذ بيد الرائى مشيا الى صلاة الجمعة فقال له ياسيدى مافعل الله بك فقال عرضت على الله خمسين مرة فقال لى ايش عملت فقلت قرأت القرآن واقرأته فقال لى أنا أتولاك أنا أتولاك .

دلبة بن احمد بن الهيثم أبو العباس البلخى اسمه عبد الله ياتى إن شاء الله تعالى .

الكنى من الدال

أبو داود سليمان بن نجاح، أبو دحية معلى بن دحية، أبو الدرداء عويمر بن زيد

الانساب والالقاب

الداجونى الكبير أبو بكر محمد بن احمد بن عمر والصغير العباس بن محمد، الدارقطنى على بن عمر، الدارانى على بن داود، الداعى الشريف محمد بن عمر، الدانى عثمان بن سعيد وعبد الله بن محمد بن خلف، الداهرى عبد الله بن احمد، الدباج على بن جابر، الدباس الحسين بن محمد بن عبد الوهاب، الدراج احمد بن محمد بن احمد، الدقاق خلف بن مروان والحسن بن الحباب، الدلاصى عبد الله ابن عبد الحق، الدلاء احمد بن محمد أبو الطيب الشاهد، دلبة عبد الله بن احمد ابن الهيثم كما تقدم وقال الاهوازى عبد الله بن محمد بن الهيثم، الدلال عامر بن عبد الاعلى، الدمياطى عبد المؤمن بن خلف ومحمد بن عبد العزيز، الدندانى محمد بن ادريس، الدهان على بن موسى واحمد بن عبد الرحمن، الدورى حفص بن عمر، الديبلى احمد بن محمد بن هارون ومحمد بن الحسين بن محمد ومحمد بن عبد الله، الدينورى محمد بن المظفر والحسين بن محمد بن حبش، الديوانى على بن أبى محمد بن أبى سعد .

الابناء

ابن أبى دارة احمد بن محمد بن احمد، ابن الدانى احمد بن عثمان، ابن الدباس

على بن احمد ، ابن الدباغ خلف بن قاسم ، ابن دبوقا جعفر بن القاسم ، ابن الدبيثى محمد بن سعيد ، ابن الدجاجى سعد الله بن نصر ، ابن دحمان القاسم بن عبد الرحمن ، ابن دحيم ابراهيم بن عبد الرحمن ، ابن أبى الدر الرشيد أبوبكر ، ابن درهم أبو القاسم ، ابن درى على بن (بياض) ، ابن الدش ويقال الدوش ويقال ابن أخى الدش على بن عبد الرحمن ، ابن الدقوقى عبد الرحمن بن احمد ، ابن دلف عبد العزيز ، ابن دلة احمد بن محمد ، ابن ديزيل ويقال ابن دازيل ابراهيم بن الحسين .

باب الذال

فارغ من الاسماء والكنى وفيه من الانساب والابناء

الذارع عبد الله بن محمد ، الذمارى يحيي بن الحارث ، الذهبى سليمان بن عبد الله ومحمد بن احمد بن عثمان ومحمد بن عمر بن ابراهيم وعثمان بن عبد الله ، الذهلى الطيب بن اسماعيل ، ابن ذكوان عبد الله بن احمد بن بشر ومحمد بن سليمان ، ابن ذوّابة على بن سعيد ، ابن أبى ذهل احمد .

باب الراء

رافع بن هجرش

١٢٦١ - رافع بن هجرش بن محمد بن شافع بن نعمة بن محمد الجمال أبو محمد الصميدى السلامى والد شيخنا الحافظ أبى المعالى محمد ، اشتغل أولا بدمشق وسمع بها على جماعة من أصحاب الكندى وابن طبرزد ثم انتقل الى مصر ، قال الذهبى قرأ بها القرا آت أظن على الشيخ نصر المنبجى قلت بل قرأ على الشيخ محمد بن حسن الاربلى وبالاسكندرية على المكين الاسمر ، ثم ولى مشيخة الفاضلية بالقاهرة وأخبرنى شيخنا أبو محمد عبد الرحمن بن البغدادى أنه قرأ الفاتحة عليه جمعا ، مات فى ذى الحجة سنة ثمان عشرة وسبعمائة عن نيف وخمسين سنة .

١٢٦٢ - (ك) الربيع بن تغلب أبو الفضل الشامى ، روى القراءة عن

[١٦] الصميدى ع الصهدى

(ك) أيوب بن مدرك و(ك) عراك بن خالد و(ك) محمد بن شعيب و(ك) هبة ابن الوليد و(ك) يحيى بن حمزة و(ك) سويد بن عبد العزيز و(ك) أيوب ابن ماموية و(ك) أيوب بن تميم ، روى القراءة عنه (ك) سالم بن عبد الله المقرى و(ك) جعفر بن الصباح .

الربيع بن خثيم

١٢٦٣ - الربيع بن خثيم أبو يزيد الكوفى الثورى تابعى جليل وردت عنه الرواية فى حروف القرآن ، أخذ القراءة عن عبد الله بن مسعود ، عرض عليه أبو زرعة بن عمرو بن جرير ، قال له عبد الله بن مسعود لو رآك محمد صلى الله عليه وسلم لاحبك وما رأيتك إلا ذكرت المخبتين ، وقال ابن سعد مات فى ولاية عبيد الله بن زياد يعنى قبل سنة تسعين من الهجرة .

١٠ ١٢٦٤ - الربيع بن زياد الكوفى ، روى القراءة عن حمزة ، روى القراءة عنه العباس بن يزيد .

١٢٦٥ - (س مب غ ج ف) رجاء بن عيسى بن رجاء بن حاتم أبو المستنير الجوهرى الكوفى مصدر مقرى ، قرأ على ابراهيم بن زربى وعبد الرحمن ابن قلوقا ويحيى بن على الخزاز وترك الحذاء ، قرأ عليه القاسم بن نصر وسليمان ابن يحيى بن الوليد الضبى وقال مات سنة إحدى وثلاثين ومائتين ببغداد .

١٥

١٢٦٦ - رجب بن ابراهيم القرمى شيخ القراءة فى برصة ، رحل الى سيواس وقرأ على محمد بن محمود الخبازى ، ورجع فاقام بقصطمونية ثم ببرصة حتى مات فى سنة خمس وتسعين وسبعمائة تلا عليه بالسبع جبريل القصطمونى وكان فاضلا حسن الاستحضار .

٢٠ ١٢٦٧ - (ك) رجاء بن (بياض) أبو اسماعيل ، روى القراءة عن (ك) محمد بن يعقوب الصورى ، روى القراءة عنه (ك) ابنه اسماعيل .

ابو الصقر الكفرتونى

١٢٦٨ - (ف) رحمة بن محمد بن احمد بن سعيد بن القاسم أبو الصقر الكفرتونى مقرى دمشق ، أخذ القراءة عن على بن عبد الله الازدى وابراهيم ابن حميد الكلابزى و(ف) ادريس بن عبد الكريم واحمد بن الحسن بن

[٧] حريز ق [٨] الا ذكرت ع ك الا من ق .

عبد الله ومحمد بن احمد بن عمر البابى واحمد بن محمد الفيل ، روى القراءة عنه (ف) أبو على الحسين بن على الرهاوى ، قال الحافظ أبو العلاء وأبو الصقر فى عداد المجهولين .

١٢٦٩ - رحمة بن موسى القرطبى مجهول ، قرأ على الاهوازى ومكى وغيرهما ، قرأ عليه عبد الله بن محمد الدانى ، زعم ذلك ابن عيسى .

رزق الله التميمى

١٢٧٠ - رزق الله بن عبد الوهاب بن عبد العزيز بن الحارث بن أسد ابن الحارث بن سليمان الاسود أبو محمد التميمى البغدادى الحنبلى الواعظ امام كبير ، ولد سنة أربعمائة ، وقرأ على أبى الحسن الحمامى وأدرك من أصحاب ابن مجاهد شخصا يقال له أبو القاسم عبد الله بن محمد الخفاف فقرأ عليه سورة البقرة وقرأها على ابن مجاهد ، قرأ عليه لقالون أبو على بن ابن سكرة الصدفى وقرأ عليه أيضا محمد بن الخضر المحولى شيخ الكندى وأبو الكرم الشهرزورى والمبارك بن احمد بن محمد بن الناعورة وآخر من روى عنه بالاجازة السلفى ، مات فى نصف جمادى الاولى سنة ثمان وثمانين وأربعمائة .

رشا بن نظيف

١٢٧١ - رشا بن نظيف بن ماشاء الله أبو الحسن الدمشقى ثقة حاذق أستاذ فى قراءة ابن عامر ، قرأ على على بن داود الدارانى ومحمد بن احمد الجبنى ، روى القراءة عنه أبو الوحش سبيع بن قيراط ، قال الذهبى ولد فى حدود السبعين وثلثمائة وله دار موقوفة على القراء الى جانب السميساطية بدمشق ، قلت وكان محدثا مقرئا قرأ بمصر والشام والعراق ومات فى المحرم سنة أربع وأربعين وأربعمائة بدمشق .

ابو العالية الرياحى

١٢٧٢ - رفيع بن مهران أبو العالية الرياحى من كبار التابعين ، أسلم بعد النبى صلى الله عليه وسلم بسنتين ودخل على أبى بكر وصلى خلف عمر ، أخذ القرآن عرضا عن أبى بن كعب وزيد بن ثابت وابن عباس ، وصح أنه عرض على عمر فقد روى معتمر وغيره عن هشام بن حسان عن حفصة بنت

---

[٧] الحارث ع ق الليث ك [٩] ابو القاسم عبيد الله ق
[١٩] بدمشق ق ك لا ع

سيرين قالت قال لى أبو العالية قرأت القرآن على عمر ثلاث مرار وهـذا سند صحيح كما تراه وروى الدارقطنى من طريق أبى حاتم عن يعقوب عن مهدى بن ميمون عن شعيب بن الحبحاب عنـه قال قرأت القرآن على عمر بن الخطاب أربع مرات وأكلت معه اللحم وقطع الحافظ أبو العلاء بقراءته على عمر ، قرأ عليـه شعيب بن الحبحاب والحسن بن الربيع بن أنس والاعمش وأبو عمرو على الصحيح ، قال أبو بكر بن أبى داود ليس أحد بعد الصحابة أعلم بالقرآن منه وبعده سعيد بن جبير وبعده السدى وبعده الثورى ، وقال رجل لأبى العالية سورة صغيرة أو قال قصيرة فقال أنت أصغر والم القرآن كله عظيم ، مات سنة تسعين وقيل سنة ست وتسعين .

١٢٧٣ - (ع) روح بن عبد المؤمن أبو الحسن الهذلى مولاهم البصرى النحوى كذا نسبه جماعة الحفاظ والمحدثين وقال الاهوازى هو ابن عبـد المؤمن بن قرة بن خالد البصرى وقال الدانى هو ابن عبـد المؤمن بن عبدة ابن مسلم مقرى جليل ثقة ضابط مشهور ، عرض على (ع) يعقوب الحضرمى وهو من جلة أصحابه وروى الحروف عن (ك) احمد بن موسى و (ك) معاذ ابن معاذ و(ك) ابنـه عبيد الله بن معاذ و(ك) محبوب كلهم عن أبى عمرو وحماد بن شعيب صاحب خالد بن جبلة وعن (ك) محمد بن صالح المرى صاحب شبل ، عرض عليه الطيب بن الحسن بن حمدان القاضى و(س ف ك) أبو بكر محمد بن وهب الثقفى ومحمد بن الحسن بن زياد واحمـد بن يزيد الحلوانى واحمد ابن يحيى الوكيل و(ك) الزبير بن احمـد الزبيرى وعلى بن احمد بن عبـد الله الجلاب وعبد الله بن محمد الزعفرانى ومسلم بن سلمة و(ك) الحسن بن مسلم وسمع منـه الحروف (ك) حسين بن بشر بن معروف الطبرى وروى عنـه البخارى فى صحيحه ، مات سنة أربع أو خمس وثلاثين ومائتين . روح

١٢٧٤ - (ك) روح بن قرة البصرى ، ذكره الدانى أنه غير روح بن عبد المؤمن وتبعه فى ذلك الذهبى وكذا فرق بينهما الهذلى فى كامله ولم أعلم

[١٦] المرى ق المزى ع [١٧] (س ف ك) ق (س ع ك) ع

ذلك لغير من ذكرت وان صح ما ذكره الاهوازى فى نسب روح بن عبد المؤمن يكونان واحداً ويكون ابن قرة نسب الى جده وإلا فهما اثنان. وهذا هو الصحيح والله أعلم، قرأ على (ك) يعقوب الحضرمى وسلام بن المنذر، قرأ عليه أبو عبد الله الزبير بن احمد الزبيرى فقيه البصرة و (ك) أبو الفتح النحوى.

رويس اسمه محمد بن المتوكل يأتى.

١٢٧٥ - (س ك) رويم بن يزيد المقرى البغدادى ويقال إن اسمه محمد ولقبه رويم مصدر ثقة كبير القدر كان يقرئ بمسجده بنهر القلايين ببغداد، قرأ على (ك) سليم صاحب حمزة و(س ك) عمرو بن ميمون عن حمزة أيضاً، قرأ عليه (ك) محمد بن شاذان الجوهرى و(س) اسماعيل بن الحارث، مات سنة احدى عشرة ومائتين.

١٢٧٦ - ريحان بن تركان بن موسك بن على أبو الخير البغدادى مقرى ماهر، قرأ على عمر بن عبد الله بن على الحربى بالروايات وسمع من ابن الطلاية وأبى الوقت وجماعة، قال ابن النجار وكان شيخا صالحا فاضلا دينا، توفى سنة ست عشرة وستمائة.

الكنى من الراء

أبو الربيع بن سالم سليمان بن موسى، أبو ربيعة محمد بن اسحاق، أبو رجاء العطاردى عمران بن تميم.

١٢٧٧ - أبو الروس بن بنت عفرا المخزومى، أخذ القراءة عرضا عن اسماعيل القسط، عرض عليه ابن فليح.

---

[٩] و (ك) عمرو بن ميمون ق [١٠] اسماعيل بن الحارث: هو فى ترجمة رقم ٧٥٩ (اسماعيل بن أبى الحارث) [٢١] موسك بن على ع ك مرسل بن علاق ق [١٣] الطلابة ع ك الكلابية ق [١٤] وأبى الوقت ق وابن الوم ع وابن ابى الوم ك [١٩] الروس ق الروش ك.

الانساب والالقاب

الرازى احمد بن محمد بن عبد الصمد وعبد الرحمن بن احمد أبو الفضل وأبو عبد الله محمد بن عبيد الله بن الحسن ، الراشدى حسن بن عبد الله ، الرامى محمد بن احمد بن ابراهيم ومحمد بن احمد بن سعيد ، الرباط محمد بن على ، الربعى على بن الحسن ، الرذانى عتيق بن محمد ، الرزاز محمد بن خالد وعثمان بن احمد وعلى بن احمد ابن محمد ، الرشدينى سليمان بن داود ، الرشيدى محمد بن عبد الله وابراهيم بن عبد الله بن لاجين ، الرشيد أبو بكر بن أبى الدر ، الرصاص احمد بن محمد بن الحسن بن يحيى ، الرضى الشاطبى محمد بن على بن يوسف وابن دبوقا جعفر بن القاسم ، الرفاعى محمد بن يزيد ، الرقى أبو الحارث محمد بن احمد والشمس محمد بن احمد ، الرهاوى الحسين بن على ، الروذبارى محمد بن احمد ، رويم محمد بن يزيد ، الريمى يوسف بن محمد وابنه احمد .

الابنـــاء

ابن راشد اسماعيل بن عمرو واحمد بن محمد ، ابن ربيعة احمد بن ربيعة بن علوان ، ابن الربيب عبد الله بن عبد المحسن ، ابن رزق عمر بن احمد ، ابن رستم احمد بن محمد ، ابن رحيمة محمد بن صالح ، ابن رشيد محمد بن عمر بن محمد

١٢٧٨ - ابن أبى رُصاصة ، روى حروف ورش عرضا عن اسماعيل بن عبد الله النحاس ، أخذها عنه عرضا احمد بن عبد الله الخياط .

ابن رضى على بن خلف وعبد الرحمن بن احمد ، ابن رضوان احمد بن رضوان ، ابن الرضى محمد بن يوسف وابن عمه عمر بن (بياض) ، ابن رفيعا عبد الله بن ابراهيم ، ابن الرقى على بن الحسين ، ابن الرماح على بن عبد الصمد ،

---

[٣] حسن بن عبد الكريم ع الراجى محمد بن احمد الرامشى الرامى محمد بن احمد بن سعيد ع
[٥] الرذانى ق الردادى ع ك [٦] الرشيدينى ك
[٦] ابراهيم بن عبد الله بن لاجين : هو فى ترجمة رقم ١٢١ (ابراهيم بن لاجين بن عبدالله)
[١٥] ابن رحيمة محمد بن صالح : لا ك [١٨] رضى : لعل الصواب (رضا) .

ابن رومان يزيد ، ابن الرومى محمد بن عمر ، ابن أبى الربيع احمد بن سليمان .

باب الزاى

١٢٧٩ - (مب ك) زائدة بن قدامة أبو الصلت الثقفى ، عرض القراءة على (مب ك) الاعمش ، عرض عليه (مب ك) الكسائى وقال الهذلى إن احمد ابن جبير قرأ عليه فوهم والصواب أنه قرأ على الكسائى عنه ، وكان ثقة حجة كبيراً صاحب مسند توفى بالروم غازيا سنة إحدى وستين ومائة .

١٢٨٠ - (ك) زاهر بن احمد السرخسى ، روى القراءة عن (ك) ابن مجاهد ، روى القراءة عنه (ك) الحسن بن احمد .

١٢٨١ - زاهر بن رستم أبو شجاع الاصبهانى ثم البغدادى الشافعى ثقة صالح ، ولد سنة ست وعشرين وخمسمائة ، وقرأ على أبى محمد سبط الخياط وأبى الكرم الشهرزورى ، روى عنه القراآت (بياض) وأجاز لابن البخارى ، مات فى ذى القعدة سنة تسع وستمائة بمكة .

زاهر بن طاهر

١٢٨٢ - زاهر بن طاهر بن محمد بن محمد أبو القاسم الشحامى المستملى ثقة صحيح السماع كان مسند نيسابور ، روى الحروف سماعا من غاية ابن مهران عن أبى سعيد احمد بن ابراهيم المقرى ، روى الحروف عنه المؤيد بن محمد الطوسى وزينب ابنة عبد الرحمن الشعرية وقرأ عليه الحروف احمد بن اسماعيل ابن يوسف القزوينى ، توفى فى ربيع الآخر سنة ثلاث وثلاثين وخمسمائة .

ابو عمرو بن العلاء

١٢٨٣ - (ع) زبان بن العلاء بن عمار بن العريان بن عبد الله بن الحسين ابن الحارث بن جلهمة بن حجر بن خزاعى بن مازن بن مالك بن عمرو بن تميم ابن مر بن أد بن طابخة بن الياس بن مضر بن معد بن عدنان الامام السيد أبو عمرو التميمى المازنى البصرى أحد القراء السبعة ، قال الحافظ أبو العلاء الهمذانى هذا الصحيح الذى عليه الحذاق من النساب وقد قيل إنه من بنى العنبر

---

[١١] بياض : لا بياض فى ع [١٦] الشمرية ع ك السعدية ق
[١٩] الحارث بن نزار بن جلهمة ق [٢١] المازنى ق ك لا ع

وقيل من بنى حنيفة وحكى القاضى أسد اليزيدى أنه قيل إنه من فارس من موضع يقال له كازرون قلت هى بلدة معروفة من فارس وقد اختلف فى اسمه على أكثر من عشرين قولا لاريب أن بعضها تصحيف من بعض وأكثر الناس من الحفاظ وغيرهم على أنه زبان كما ذكرنا وقال الذهبى والذى لا أشك فيه أنه زبان بالزاى وقد أغرب ابن الباذش فى حكايته ربان بالراء والموحدة وأعرب من ذلك ما حكاه أبو العلاء عن بعضهم ريان بالراء واخر الحروف قال وهو تصحيف ، ولد سنة ثمان وستين وقيل سنة سبعين وقيل سنة خمس وستين وقيل سنة خمس وخمسين ، وتوجه مع أبيه لما هرب من الحجاج فقرأ بمكة والمدينة وقرأ أيضا بالكوفة والبصرة على جماعة كثيرة فليس فى القراء السبعة أكثر شيوخا منه سمع أنس بن مالك وغيره وقرأ على (ت) الحسن بن أبى الحسن البصرى و(ت س) حميد بن قيس الاعرج و(غا) أبى العالية رفيع ابن مهران الرياحى على الصحيح و(ت س) سعيد بن جبير و(ت س) شيبة ابن نصاح و (غا) عاصم بن أبى النجود و(غاج) عبد الله بن أبى اسحاق الحضرمى و (ت س) عبد الله بن كثير المكى و(ت) عطاء بن أبى رباح و(ت) عكرمة بن خالد المخزومى و(غا) عكرمة مولى ابن عباس و(ت س ج) مجاهد بن جبر و(ت س) محمد بن عبد الرحمن بن محيصن و(غاج) نصر بن عاصم و(غا) الوليد بن يسار ويقال بشار الخزاعى و(ت س) أبى جعفر يزيد ابن القعقاع المدنى و(ت س) يزيد بن رومان و(ت) يحيى بن يعمر، روى القراءة عنه عرضا وسماعا احمد بن محمد بن عبد الله الليثى المعروف بختن ليث و(ك) احمد بن موسى اللؤلؤى واسحاق بن يوسف بن يعقوب الانبارى المعروف بالازرق و(ك) حسين بن على الجعفى و(ك) خارجة بن مصعب وخالد بن جبلة اليشكرى وداود بن يزيد الاودى و(س ف ك) أبو زيد سعيد بن أوس و(س ك) سلام بن سليمان الطويل وسهل بن يوسف و(س ف ك) شجاع بن

---

[١] اليزيدى ق اليزدى ع ك [١٠] على (ك ت) الحسن ق [١٦] و (ت ف س) ابى جعفر ق [٢١] و(ك) خارجة ق ك وخارجة ع .

أبى نصر البلخى و(س ف ك) العباس بن الفضل وعبد الرحيم بن موسى و(ك) عبد الله بن داود الخريبى وعبد الله بن المبارك و(ك) عبد الملك بن قريب الاصمعى و(س ف ك) عبد الوارث بن سعيد و(ك) عبد الوهاب بن عطاء الخفاف و(ك) عبد الله بن معاذ و(ك) عبيد بن عقيل وعدى بن الفضل بن عامر الازدى و(ك) على بن نصر الجهضمى وعصمة بن عروة الفقيمى وعيسى بن عمر الهمدانى و(ك) محبوب بن الحسن ومحمد بن الحسن أبو جعفر الرواسى فيما ذكر الاهوازى فى مفردته و(ك) مسعود بن صالح ومعاذ بن مسلم النحوى و(ك) معاذ بن معاذ و(ك) نعيم بن ميسرة ونعيم بن يحيى السعيدى و(ك) هارون بن موسى الاعور و(ع) يحيى بن المبارك اليزيدى ويعلى بن عبيد و (ك) يونس بن حبيب وروى عنه الحروف محمد بن الحسن ابن أبى سارة و(ك) سيبويه ، وكان أعلم الناس بالقرآن والعربية مع الصدق والثقة والزهد قال الاصمعى قال لى أبو عمرو لو تهيأ لى أن أفرغ مافى صدرى فى صدرك لفعلت لقد حفظت فى علم القرآن اشياء لو كتبت ماقدر الاعمش على حملها ولولا أن ليس لى أن أقرأ إلا بما قرئ لقرأت كذا وكذا كذا وكذا وذكر حروفا ، وقال أبو عبيدة كانت دفاتر أبى عمرو ملأ بيت الى السقف ثم تنسك فاحرقها وتفرد للعبادة وجعل على نفسه أن يختم فى كل ثلاث وقال أيضا حدثنا أبو عمرو قال أخافنا الحجاج فهرب أبى نحو اليمن وهربت معه فبينا نحن نسير اذا اعرابى ينشد على بعير له

لاتضيقن بالامور فقد تف ـ ـرج غماؤها بغير احتيال

رب ما تكره النفوس من الام ـ ـر لها فرجة كفرج العقال

فقال أبى ما الخبر فقال مات الحجاج فكنت بقوله فرجة أسر منى بقوله مات الحجاج والفرجة من الهم وبالضم من الحائط ، وقال الاصمعى سمعت أبا عمرو يقول ما رأيت أحداً قبلى أعلم منى وقال الاصمعى أنا لم أر بعد أبى

---

[٢] وعبد الله بن داود ق ، الحريشى ع ، و (ك) عبد الله بن المبارك ق

[٤] الفقيمى : التميمى ع [٢٢] والفرجة ق الهم : مفتوحة الفاء

عمرو أعلم منه وكان اذا دخل شهر رمضان لم يتم فيه بيت شعر وسمعته يقول أشهد أن الله يضل ويهدى ولله مع هذه الحجة على عباده ، أخبرنا الحسن بن احمد بن هلال عن الشيخ أبى الحسن على بن احمد المقدسى أنبانا عبد الوهاب ابن سكينة فى آخرين أخبرنا الحسن بن احمد الحافظ أنبا احمد بن على المقرى أنا عمر بن ابراهيم الزهرى حدثنا عبد الله بن الحسن النحاس حدثنى احمد بن الحسن دُبيس حدثنى صالح الرازى وأبو صالح الطاطرى قالا حدثنا محمد بن عمر القصبى حدثنا عبد الوارث قال حججت سنة من السنين مع أبى عمرو بن العلاء وكان رفيقى فمررنا ببعض المنازل فقال قم بنا فمشيت معه فاقعدنى عند ميل وقال لى لاتبرح حتى أجيك وكان منزل قفر لاماء فيه فاحتبس علىّ ساعة فاغتممت فقمت أقفيه الأثر فاذا هو فى مكان لاماء فيه فاذا عين وهو يتوضأ للصلاة فنظر الىّ فقال يا عبد الوارث أكتم على ولا تحدث بما رأيت أحداً فقلت نعم ياسيد القراء قال عبد الوارث فوالله ما حدثت به أحداً حتى مات، وروينا عن الاخفش قال مر الحسن بأبى عمرو وحلقته متوافرة والناس عكوف فقال من هذا فقالوا أبو عمرو فقال لاإله إلا الله كادت العلماء أن تكون أربابا كل عز لم يؤكد بعلم فالى ذل يؤول ، وروينا عن سفيان بن عيينة قال رأيت رسول الله صلى الله عليه وسلم فى المنام فقلت يارسول الله قد اختلفت على القراآت فبقراءة من تأمرنى أن أقرأ فقال اقرأ بقراءة أبى عمرو بن العلاء ، وعن أبى عبيد القاسم بن سلام قال حدثنى شجاع بن أبى نصر وكان صدوقا قال رأيت النبى صلى الله عليه وسلم فى المنام فعرضت عليه أشياء من قراءة أبى عمرو فما رد علىّ إلا حرفين أحدهما (س ٢ آ ١٢٨) وأرنا مناسكنا والآخر (س ٢ آ ١٠٦) ماننسخ من آية أو ننساها، قال ابن مجاهد وحدثونا عن وهب ابن جرير قال قال لى شعبة تمسك بقراءة أبى عمرو فانها ستصير للناس أسناداً وقال أيضا حدثنى محمد بن عيسى بن حيان حدثنا نصر بن على قال قال لى أبى

---

[٥] عمر بن ابراهيم ع ق على بن ابراهيم ك . [١٥] يوكد ع يولد ك يوطد ق
[٢٢] وارنا : بسكون الراء .

قال شعبة أنظر ما يقرأ أبو عمرو مما يختار لنفسه فانه سيصير للناس اسناداً قال نصر قلت لابى كيف تقرأ قال على قراءة أبى عمرو وقلت للاصمعى كيف تقرأ قال على قراءة أبى عمرو ، قلت وقد صح ماقاله شعبة رحمه الله فالقراءة التى عليها الناس اليوم بالشام والحجاز واليمن ومصر هى قراءة أبى عمرو فلا تكاد تجد أحداً يلقن القرآن إلا على حرفه خاصة فى الفرش وقد يخطئون فى الاصول ولقد كانت الشام تقرأ بحرف ابن عامر الى حدود الخمسمائة فتركوا ذلك لأن شخصا قدم من أهل العراق وكان يلقن الناس بالجامع الاموى على قراءة أبى عمرو فاجتمع عليه خلق واشتهرت هذه القراءة عنه وأقام سنين كذا بلغنى وإلا فا أعلم السبب فى اعراض أهل الشام عن قراءة ابن عامر وأخذهم بقراءة أبى عمرو وأنا أعد ذلك من كرامات شعبة ، قال عبد الوارث ولد أبو عمرو بمكة ونشأ بالبصرة ومات بالكوفة قلت قال غير واحد مات سنة أربع وخمسين ومائة وقيل سنة خمس وخمسين وقيل سنة سبع وخمسين وقيل سنة ثمان وأربعين ومائة ، قال أبو عمرو الاسدى لما أتى نعى أبى عمرو أتيت أولاده فعزيتهم عنه فانى لعندهم إذ أقبل يونس بن حبيب فقال نعزيكم وأنفسنا بمن لانرى شبهاً له آخر الزمان والله لو قسم علم أبى عمرو وزهده على مائة انسان لكانوا كلهم علماء زهاداً والله لو رآه رسول الله صلى الله عليه وسلم لسره ماهو عليه .

ابو عبد الله الزبيرى

١٢٨٦ - (غ ك) الزبير بن احمد بن سليمان بن عبد الله بن عاصم بن المنذر بن الزبير بن العوام بن خويلد الاسدى أبو عبد الله الزبيرى البصرى الفقيه الشافعى المشهور مؤلف الكافى فى الفقه امام ثقة كان ضريراً ، قرأ على (غ ك) روح بن عبد المؤمن وعلى رويس وسليمان بن عبد الله الذهبى ومحمد ابن عبد الخالق وأبى حاتم السجستانى وفضل بن احمد الهذلى وعامر بن عبد الاعلى الدلال ولم يختم عليه وأخذ بعض القرآن عن يحيى بن محمد القطعى ، وقال الذهبى إنه قرأ على روح بن قرة قلت هذا على تقدير أن يكون روح بن قرة

[٩] اعلم ما السبب ق [١٥] شبهاق ك شبيها ع

غير روح بن عبد المؤمن كما تقدم فى حرف الراء وإلا فقراءته على روح بن عبد المؤمن ثابتة ، قرأعليه (غا) أبو الطيب محمد بن احمد بن يوسف البغدادى وأبو بكر محمد بن الحسن النقاش وعلى بن لؤلؤ وعمر بن بشران ومحمد بن عبد الله بن نجيب و(ك) على بن عثمان بن حبشان ، قال الذهبى توفى سنة بضع وثلاثمائة ويقال إنه بقى الى سنة سبع عشرة .

١٢٨٧ - (ك) الزبير بن عامر بن صالح الزبيرى ، أخذ القراءة عرضا عن (ك) نافع ، روى عنه (ك) أبو عمارة حمزة بن القاسم الاحول .

١٢٨٨ - الزبير بن على بن سيد الكل بن أبى صفرة الشرف المهلبى الاسوانى الشافعى شيخ عارف متصدر ، ولد سنة ست وخمسين وستمائة كان بالجامع العتيق بمصر ثم توجه مجاورا الى المدينة الشريفة وكتب علما كثيراً ، قرأ على سلامة بن ناهض الازدى وعبد الواحد المغربى والزكى بن المهذب والسراج الضرير وعرض الشاطبية على التوزرى وعبد الرحيم بن خلف الدميرى ، قرأ عليه بمصر الشيخ محمد بن (بياض) اللبان المتصدر بجامع مصر وشيخنا الصلاح محمد بن محمد بن عمر البلبيسى وولده عبد الله بن الزبير والعلامة فخر الدين محمد بن على بن ابراهيم بن عبد الكريم المصرى الشافعى والفقيه ابو الحسن على بن احمد بن محمد بن عمر المصرى والبهاء عبد الرحمن بن عبد اللطيف العمرانى وآخرون ، وأضر بأخرة توفى فى سنة خمس وأربعين وسبعمائة .

سمنة العمرى

١٢٨٩ - (غاك) الزبير بن محمد بن عبد الله بن سالم بن عبد الله بن عمر ابن الخطاب أبو عبد الله وأبو عبد الرحمن العمرى راوى قراءة أبى جعفر عن (غاك) قالون كان امام جامع المدينة ولقبه سمنة بضم السين واسكان الميم وبالنون وهو ثقة تلقى الناس روايته عن أبى جعفر بالقبول مع ما فيها من غرائب

---

[١٠] عاماع بخطه ك غبطة ق [١٢] التوززى ع التورزى ق التوزي ك
[١٤] والعلامة فخر الدين - واضر باخرة ق ك لاع
[١٦] احمد بن محمد بن عمر ق احمد بن الصدر عمر ك [١٦] عبد اللطيف العمرانى ك عبد المجيد العيران ق [١٧] وسبعماية بالمدينة ق

التسهيل ، قال الحافظ أبو العلاء الهمذانى هذه رواية جليلة واسناد صحيح ، أخذ قراءة أبى جعفر عن (غ ك) قالون ، قرأ عليه (غ ك) جعفر بن محمد بن كوفى بن مطيار ومحمد بن احمد بن شنبوذ ، وعمر دهراً حتى توفى فيما أحسب بعد السبعين ومائتين .

زر بن حبيش ١٢٩٠ - (ت س) زر بن حبيش بن حُباشة أبو مريم ويقال أبو مطرّف الاسدى الكوفى أحد الاعلام ، عرض على (ت س) عبدالله بن مسعود و(ت) عثمان بن عفان وعلى بن أبى طالب رضى الله عنهم ، عرض عليه (ت س) عاصم ابن أبى النجود وسليمان الاعمش وأبو اسحاق السبيعى ويحيى بن وثاب ، قال عاصم ما رأيت أقرأ من زر وكان عبد الله بن مسعود يساله عن العربية يعنى عن اللغة ، قال خليفة مات فى الجماجم سنة اثنتين وثمانين .

١٢٩١ - (س ف ك) زرعان بن احمد بن عيسى أبو الحسن الطحان الدقاق البغدادى المساهر مقرى ، عرض على (س ف ك) عمرو بن الصباح وهو من جلة أصحابه الضابطين لروايته ، عرض عليه (س ف ك) على بن محمد ابن جعفر القلانسى وكان مشهوراً فى أصحاب عمرو .

١٢٩٢ - (ك) زريق مولى آل سعد ، روى القراءة عن (ك) سليم ، روى القراءة عنه (ك) جعفر بن محمد الوزان .

١٢٩٣ - زكريا بن احمد بن حمزة أبو يحيى اليشكرى ، روى القراءة عن الفضل بن شاذان عن الكسائى ، قرأ عليه احمد بن عبد الله الجبى .

١٢٩٤ - زكريا بن وردان أبو يحيى السلمى ، روى القراءة عن الكسائى ، روى القراءة عنه عبد الله بن محمد بن يحيى الازدى واحمد بن عثمان بن محرز .

١٢٩٥ - زكريا بن يحيى أبو يحيى الاندلسى مقرى متصدر ضابط ، عرض على احمد بن اسماعيل التجيبى وبكر بن سهل الدمياطى وحبيب بن اسحاق ومواس بن سهل ، قال الدانى روى عنه أصبغ وجماعة من أهل قرطبة وعرضوا عليه ولم يكن بالاندلس بعد الغاز بن قيس أضبط منه لقراءة نافع ولا أعرف

[٣] بن كوف ك لاع ق [١٢] المساهر ع ك الشاهد ق

بألفاظ المصريين من أصحاب عثمان بن سعيد وله كتاب حسن فى الاصول .

١٢٩٦ - (ك) زكريا القطان ، روى القراءة عن (ك) سليم ، روى روى القراءة عنه (ك) جعفر بن محمد الوزان .

١٢٩٧ - (ج ك) زمعة بن صالح أبو وهب المكى ، عرض على (ج ك) زمعة درباس و(ج ك) مجاهد و(ك) ابن كثير أيضا ، روى عنه القراءة (ج ك) ابنه وهب بن زمعة ، قال الدانى وقد وهم ابراهيم بن عبد الرزاق فادخل بين زمعة ودرباس ومجاهد ابن كثير قلت وكذلك قال غير ابن عبد الرزاق حتى ان الهذلى أدخل زمعة فى الرواة عن ابن كثير قال واستحسنها أبو بكر بن مهران قلت والقولان صحيحان فيكون قرأ على ابن كثير وشاركه فى شيخيه والله أعلم .

١٢٩٨ - زهير بن احمد بن شعيب أبو الربيع الزهرانى الاصبهانى صاحب قتيبة روى القراءة عنه عرضا ، قرأ عليه القاسم بن عيسى شيخ الخضر بن الهيثم .

١٢٩٩ - (ك) زهير بن حرب أبو خيثمة النسائى ثم البغدادى الحافظ ، روى القراءة عن (ك) يونس بن محمد المؤدب وحدث عن جرير وهشيم ، روى القراءة عنه (ك) ابنه احمد وحدث عنه البخارى ومسلم ، توفى سنة أربع وثلاثين ومائتين عن أربع وسبعين سنة .

١٣٠٠ - زهير بن محمد بن احمد أبو طالب يعرف بشعرانة صاحب الراآت واللامات على مذهب ورش من طريق الازرق .

١٣٠١ - زهير الفرقبى النحوى يعرف بالكسائى له اختيار فى القراءة يروى عنه وكان فى زمن عاصم ، روى عنه الحروف نعيم بن ميسرة النحوى ، قال أبو بكر بن عياش كان الفرقبى يقرأ (س ٥٤ آ ٥٤) فى جنات ونهر قال يريد جمع نهر .

١٣٠٢ - زيادة بن عمران بن زيادة أبو النمل المصرى الفقيه المالكى

---

[٥] و (ك) مجاهد ق [٢٢] ونهر بضمتين

الضرير مقرى نحوى متصدر ، أخذ القراآت عن أبى الجود غياث بن فارس وأبى المنصور ظافر ، وتصدر للاقراء بالجامع العتيق بمصر وبالمدرسة الفاضلية بالقاهرة روى عنه الحروف والقراآت سبطه شيخ شيوخنا الحسن بن عبد الكريم ، مات فى شعبان سنة تسع وعشرين وستمائة بالقاهرة .

ابو على الحضرمى ١٣٠٣ - (س ف ك) زيد بن احمد بن اسحاق بن زيد بن عبد الله بن أبى اسحاق أبو على الحضرمى ، روى القراءة عرضا عن (س ف ك) عمه يعقوب ابن اسحاق الحضرمى ، روى القراءة عنه عرضا (س ف) على بن احمد الجلاب و(ف) احمد بن العلاء البزاز و(ك) الحسن بن مسلم و(ك) أبو بكر الحريرى و(ك) سعيد بن مروان والفضل بن شاذان و(س ك) محمد بن يعقوب المعدل فيما ذكره ابن سوار وغيره وهو بعيد والله أعلم .

١٣٠٤ - زيد بن أسلم أبو اسامة المدنى مولى عمر بن الخطاب رضى الله عنهما ، وردت عنه الرواية فى حروف القرآن ، أخذ عنه القراءة شيبة بن نصاح ، مات سنة ست وثلاثين ومائة .

زيد بن أبى بلال هو زيد بن على بن احمد يأتى .

زيد بن ثابت ١٣٠٥ - زيد بن ثابت بن الضحاك بن زيد بن لوذان بن عمرو بن عبد ابن عوف بن غنم بن مالك بن النجار أبو خارجة وأبو سعيد الانصارى الخزرجى المقرى الفرضى رضى الله عنه كاتب النبى صلى الله عليه وسلم وأمينه على الوحى وأحد الذين جمعوا القرآن على عهده صلى الله عليه وسلم من الانصار وهو الذى كتبه فى المصحف لابى بكر الصديق رضى الله عنه ثم لعثمان حين جهزها إلى الامصار وكان أسن من أنس بسنة ، عرض القرآن على النبى صلى الله عليه وسلم ، وقرأه عليه من الصحابة أبو هريرة وابن عباس ومن التابعين أبو عبد الرحمن السلمى وأبو العالية الرياحى قيل وأبو جعفر ، توفى سنة خمس وأربعين وقيل سنة ثمان واربعين وأبعد من قال سنة خمس وخمسين أو سنة ست وخمسين بل مات عن ست وخمسين سنة والله أعلم .

---

[٨] البزار ك [١٦] عبد عوف ع [٢٤] عن ست وخمسين ق ك عن ست وستين ع

١٣٠٦ - (س ف) زيد بن الحباب أبو القاسم الجحى البصرى كذا سماه وكناه غير واحد من أئمتنا كابن سوار وأبى العز وسبط الخياط وقيل هو أبو الفضل خليفة بن الحباب والصواب إن شاء الله تعالى أبو خليفة الفضل ابن الحباب يأتى .

ابو اليمن الكندى

١٣٠٧ - زيد بن الحسن بن زيد بن الحسن بن زيد بن الحسن بن سعيد ابن عصمة بن حمير العلامة تاج الدين أبو اليمن الكندى البغدادى التاجر المقرى النحوى اللغوى الاديب الحنفى نزيل دمشق ، ولد فى شعبان سنة عشرين وخمسمائة ببغداد ، وتلقن القرآن على سبط الخياط وله نحو من سبع سنين وهذا عجيب وأعجب من ذلك أنه قرأ القراآت العشر وهو ابن عشر وهذا لا يعرف لاحد قبله ، وأعجب من ذلك طول عمره وانفراده فى الدنيا بعلو الاسناد فى القراآت والحديث فعاش بعد أن قرأ القراآت ثلاثا وثمانين سنة وهذا ما نعلمه وقع فى الاسلام ، اعتنى به شيخه أبو محمد عبد الله بن على سبط الخياط فأقرأه كل ما قرأ به على شيوخه حتى قرأ عليه بكتب أبى العز القلانسى وبالكامل للهذلى وبالاتضاح للاهوازى وبالايضاح له وبالوجيز له وبالاقناع له بحق تلاوته بذلك على أبى العز عن الهذلى وعن غلام الهراس عن الاهوازى تلاوة متصلة ثم قرأ بالروايات الست على هبة الله بن الطبر وهى التى مجموعة فى كتاب الكفاية لسبط الخياط وقرأ بالعشر على أبى منصور محمد ابن خيرون وأبى بكر محمد بن الخضر بن ابراهيم المحولى وتلا بالروايات الخمس على أبى الفضل محمد بن عبد الله بن المهتدى بالله وهى التى تلقاها عن أبى الخطاب عن الحمامى وسمع كتاب ابن مجاهد على أبى الحسن بن توبة ، ثم قدم دمشق وتصدر بها للاشتغال زمانا ونال من بنى أيوب جاها عريضاً خصوصاً عن الملك المعظم عيسى بن العادل فانه كان ينزل اليه إلى قاعته بدرب العجم يشتغل عليه وحصل دنيا كثيرة ، أخذ عنه القراآت العلم على بن محمد بن عبد الصمد السخاوى والقاسم بن احمد الاندلسى والمنتجب الهمذانى وشيخ الشيوخ عبد العزيز الحموى والكمال ابراهيم بن احمد بن فارس وعبد الرحمن بن فاضل بن السيورى

وعبد القادر بن محمد بن الحسن بن أكاف وسمع منه الحروف من كتاب الايجاز لسبط الخياط ورواها عنه أبو الحسن على بن احمد بن عبدالواحد بن البخارى وروى عنه القراآت بالاجازة عمر بن القواس ، وكان حسن الاخلاق طيب المزاج مكرماً للغرباء حجة فى النقل متبحراً فى علوم وفيه يقول السخاوى

لم يكن فى عصر عمرو مثله وكذا الكندى فى آخر عصر
فهما زيد وعمرو إنما بنى النحو على زيد وعمرو

توفى فى شوال سنة ثلاث عشرة وستمائة بدمشق ودفن بسفح قاسيون .

ابن ابى بلال

١٣٠٨ - (ع) زيد بن على بن احمد بن محمد بن عمران بن أبى بلال أبو القاسم العجلى الكوفى شيخ العراق امام حاذق ثقة ، قرأ على (س غ ا ج ف ك) احمد بن فرح و(س ك) عبد الله بن عبد الجبار و(ك) الحسن بن العباس و(س غ ا ج ف) عبد الله بن جعفر السواق و(س غ ف) محمد بن احمد الداجونى و(س) أبى بكر بن مجاهد و(ج ك) أبى على الحسن النقار و(ج) احمد بن ابراهيم القصبانى و(ت) احمد بن الحسن بن البطى و(ج ك) محمد بن الحسن ابن يونس النحوى و(ك) احمد بن محمد بن الهيثم الشعرانى و(س ك) أبى مزاحم الخاقانى وعلى بن الحسين الرازى و(ك) عبد الله بن القاسم الخياط و(ك) حماد بن احمد و(ك) احمد بن محمد بن سعيد و(ك) محمد بن الحسن بن يوسف فيما ذكره الهذلى و(ك) على بن احمد بن أبى قريبة و(ك) عبد الله بن زيدان و(ك) الحسين بن جعفر اللحيانى و(ك) محمد بن اسماعيل بن فورك و(ك) القاسم بن احمد الخياط ، قرأ عليه (س ف) بكر بن شاذان و(س غ ف) أبو الحسن الحمامى و(س) عبيد الله بن عمر المصاحفى و(س ف) الحسن بن محمد بن الفحام و(ك) ابن مهران والحسن بن على بن الصقر و(ف) عبد الباقى ابن الحسن و(س غ ف) على بن محمد بن موسى الصابونى و(س) على بن محمد بن العلاف و(ك) الحسن بن خشيش و(ك) احمد بن الصقر و(ك) احمد ابن محمد بن الفتح فيما ذكره الهذلى و(ك) محمد بن يعقوب شيخ الهذلى

[١٥] وعلى بن الحسن ك [١٧] قريبة ك [٢٤] يعقوب شيوخ الهذلى ق ك

وذلك بعيد جداً والفضل بن محمد العطار ومحمد بن المعتمر الرقى و(س غ ف ك) عبد الملك بن بكران النهروانى و(س) عمر بن ابراهيم الكتانى ومنصور ابن محمد الوراق و(س ف) احمد بن عبد الله بن الخضر و(س) هبة الله بن سلامة المفسر و(غا) احمد بن عبد الله بن هارون و (ك) على بن محمد الخبازى ، ووقع فى الكامل للهذلى أن الخزاعى قرأ عليه وهو وهم بل الصواب أنه قرأ على أصحاب زيد كأبى حفص الكتانى ومنصور الوراق والله أعلم ، توفى زيد ببغداد سنة ثمان وخمسين وثلاث مائة .

١٣٠٩ - زيد بن وهب أبو سليمان الجهنى الكوفى ، رحل الى النبى صلى الله عليه وسلم فمات وهو فى الطريق ، عرض على عبد الله بن مسعود ، عرض عليه سليمان بن مهران الاعمش ، توفى بعد الثمانين .

١٣١٠ - (ك) زيد النقار ، روى القراءة عن (ك) سليم ، روى القراءة عنه (ك) احمد بن الحسن بن طوران .

الكنى من الزاى

(ك) أبو زرعة النوشجانى الشيرازى الخطيب احمد بن محمد ، أبو الزعراء عبد الرحمن بن عبدوس ، أبو زيد الانصارى سعيد بن أوس والسهيلى عبد الرحمن بن عبد الله .

الانساب والالقاب

الزبيرى هو الزبير بن احمد والزبير بن عامر ، زرقان محمد بن الفضل ، الزعفرانى عبد الله بن محمد بن هاشم والحسين بن مالك ، الزقاق قاسم بن محمد ، الزقومى حمدان بن يعقوب بن عبد الرحمن وعبد الله بن محمد بن هاشم .

١٣١١ - زكى الدين بن المهذب ، قرأ عليه زيد بن على المهلبى بمصر ولم يذكر اسمه ، لا أعرفه .

الزنجيلى محمد بن ابراهيم ، الزندنى محمد بن محمد ، الزندولانى يزيد بن خالد ، الزهرانى جعفر بن عيسى وابراهيم بن سعيد وسليمان بن داود ، الزهرى محمد

ابن مسلم وعبد الله بن عمر ، الزهيرى عبد الله بن محمد ، الزواوى عبد السلام ابن على ، الزويلى ابراهيم بن على ، الزينبى محمد بن موسى وأبو عيسى موسى ابن ابراهيم ، الزينى الكردى محمد بن عمر .

الابنـــاء

ابن الزبير احمد بن ابراهيم ، ابن زربى هو ابراهيم ، ابن الزرز محمد بن احمد ، ابن زرقون محمد بن سعيد ومحمد بن محمد ، ابن زروان محمد بن عبدالرحمن ، ابن زريق المبارك بن احمد وابنه المبارك بن المبارك وعلى بن عبد الله ، ابن الزريقا هلال بن أبى الهيجا ، ابن الزف الحسن بن على بن عبد الله ، ابن زكوان عبد العزيز بن عبد الرحمن ، ابن زلال الحسين بن يوسف ومحمد بن عمر ، ابن زنجويه احمد بن محمد ، ابن زهير هو على ، ابن زيدان هو احمد ، ابن أبى زيد يحيى بن ابراهيم .

باب السين

١٣١٢ - سالم بن ابراهيم بن خلف بن عبد الله أبو الغنايم الاموى الاسكندرى امام مقرى ثقة ، ولد سنة خمس وثمانين وأربعمائة ، قرأ على أبى القاسم عبد الرحمن بن الفحام وأبى البهاء عبد الكريم بن عبد الله ، قرأ عليه عبد الكريم بن عتيق بن عبد الملك بن عبد الغفار المعروف بابن الشرابى ، مات سنة أربع وستين وخمسمائة .

١٣١٣ - سالم بن حاتم أبو على الجبى الجبلى الشافعى أحد مشايخ اليمن ، قرأ على احمد بن يوسف الريمى ويوسف بن المهلهل ، قرأ عليه على بن أبى بكر ابن شداد شيخ اليمن .

١٣١٤ - سالم بن صالح أبو عمرو الهذلى المسالكى ، قرأ على محمد بن نوح الغافقى ، قرأ عليه محمد بن على بن الحسن السهلى .

---

[٦] ومحمد بن محمد ق ك ومحمد بن على ع [١٨] الجبي ع ك الجبي ق .
[٢١] المالكي ق

١٣١٥ - سالم بن عبد الله بن عمر بن الخطاب العدوى أبو عمر ويقال أبو عبد الله أحد الفقهاء السبعة ، وردت عنه الرواية فى حروف القرآن ، مات سنة ست على الصحيح وقيل سنة خمس وقيل سنة سبع وقيل سنة ثمان ومائة.

١٣١٦ - (ك) سالم بن عبد الله بن يحيى أبو الطيب مقرى ، روى القراءة عرضا عن (ك) الربيع بن تغلب ، روى القراءة عنه عرضاً (ك) محمد ابن احمد بن عبد الوهاب السلمى .

١٣١٧ - (مب ج ف ك) سالم بن هارون بن موسى بن المبارك أبو سليمان الليثى المؤدب بمدينة النبى صلى الله عليه وسلم ، عرض على (مب ج ف ك) قالون ، عرض عليه (مب ج ف ك) أبو الحسن محمد بن احمد بن شنبوذ .

١٣١٨ - سالم مولى أبى حذيفة بن عتبة بن ربيعة أبو عبد الله الصحابى الكبير ، وردت عنه الرواية فى حروف القرآن ، وقال النبى صلى الله عليه وسلم خذوا القرآن من أربعة عبد الله بن مسعود وأبى بن كعب ومعاذ بن جبل وسالم مولى أبى حذيفة رضى الله عنهم ، استشهد يوم اليمامة فى ربيع الاول سنة اثنتى عشرة رضى الله عنه ، وقد روى له ابن أبى الدنيا حديثاً واحداً فى كتاب أحوال القيامة ولا أعلم له غيره .

ابن قيراط

١٣١٩ - سبيع بن المسلم بن على بن هارون أبو الوحش المعروف بابن قيراط شيخ دمشق كان ضريراً ثقة كبيراً ، ولد سنة تسع عشرة وأربعمائة ، وقرأ على أبى على الحسن بن على الاهوازى ورشا بن نظيف ، قرأ عليه اسماعيل ابن على بن بركات الغسانى شيخ عبد الوهاب بن برغش وروى القراآت عنه الخضر بن شبل الحارثى وعلى بن الحسن الكلابى ، وكان يقرى الناس تلقينا ورواية من المسبح إلى قريب الظهر بالجامع الاموى وأقعد وكان يحمل إلى الجامع وأظنه هو الذى أشهر قراءة أبى عمرو تلقينا بدمشق بعد ما كانوا يتلقنون لابن عامر والله أعلم ، توفى فى شعبان سنة ثمان وخمسمائة .

١٣٢٠ - (ك) سريج بن يونس بن ابراهيم أبو الحارث البغدادى ثقة

[٨] الموزن ق [١٩] بزغش ع [٢١] المسبح ع ك المشايخ ق ولعل الصواب (المصبح)

مشهور صالح، أخذ القراءة عن (ك) على بن حمزة الكسائى وهو من المكثرين عنه، روى القراءة عنه (ك) احمد بن محمد بن على بن زريق، مات سنة خمس وثلاثين ومائتين.

١٣٢١ - سريجا بن محمد بن سريجا أبو عقيل الشافعى شيخ مدينة ماردين ومفتيها فقيه أديب مقرى، وكتب خطه لبعض أصحابنا وقد أخبره بالشاطبية عن شخص يقال له الشريف المكى ذكر أنه قرأ عليه عن قراءته على الكمال بن فارس عن الشاطبى وقد بالغ فى تعظيم شيخه المذكور وتعظيم ابن فارس ووصفه بانه امام علامة وأكثر من ذاك فحسبت أنه ممن يرجع الى الحق فكتبت اليه وعرفته أن هذا الاسناد مفتعل وان هذا الشريف ان كان له وجود فقد كذب لأن ابن فارس لم يلق الشاطبى ولا رآه بل ولد بعده بست سنين وأشرت الى ما اتفق للشيخ على الواسطى من نظير هذه الدعوى وظهور كذبه بذلك ولعل هذا المكى تعلم ذلك منه فكبر ذلك عليه ولم يقبل وصمم على صحة هذا الاستاذ ولم يرجع فعلمت حينئذ ما كان بلغنى عنه والله يغفر لنا وله، توفى سنة (بياض) وثمانين وسبعمائة.

١٣٢٢ - (مب ك) السرى بن مكرم البغدادى صاحب (مب ك) أبى أيوب الخياط روى القراءة عنه عرضا، قرأ عليه (مب ك) محمد بن احمد بن شنبوذ واحمد بن يوسف الاهوازى وعلى بن احمد بن نقيش السامرى.

١٣٢٣ - السرى بن يحيى أبو عبيد المقرى، روى القراءة عرضا عن خلاد بن يزيد صاحب حمزة، قرأ عليه عبد الله بن طمع.

١٣٢٤ - سعد الله بن محمد بن على بن طاهر أبو الحسن المقرى يعرف بابن الدقاق بغدادى، قرأ بالروايات على محمد بن ابراهيم الابيوردى صاحب أبى معشر الطبرى، قرأ عليه عمر بن يوسف الحناط واقرأ فى حدود السبعين وخمسمائة.

---

[٤] ١٣٢١ : لا ك وفى ق بالهامش، سريجان بن محمد بن سرحان ق
[١٣] فعلمت ع فتحققت ق [١٤] سنة ستة (بياض) وثمانين ع سنة ستة وثمانين ق
[١٧] و (مب ك) على بن احمد ق [٢٢] الخياط ع.

١٣٢٥ — سعد الله بن نصر بن سعد أبو الحسن بن الدجاجى البغدادى مقرى واعظ ، قرأ على أبى الخطاب على بن عبد الرحمن بن الجراح وأبى منصور محمد بن احمد الخياط ، قرأ عليه احمد بن باتانة وحماد بن مزيد بن خليفة ، ومات فى شعبان سنة أربع وستين وخمسمائة عن أربع وثمانين سنة .

١٣٢٦ — سعد بن ابراهيم بن سعد بن ابراهيم بن عبد الرحمن بن عوف الزهرى أبو ابراهيم المدنى ، روى القراءة عن نافع بن أبى نصير ، وسكن بغداد وولى قضاء واسط وكان ثقة ، مات فى ذى الحجة سنة إحدى ومائتين عن ثلاث وستين سنة .

١٣٢٧ — (ج) سعد بن اياس أبو عمرو الشيبانى الكوفى ، أدرك زمن النبى صلى الله عليه وسلم ولم يره ، عرض على (ج) عبد الله بن مسعود ، عرض عليه يحيى بن وثاب و(ج) عاصم بن أبى النجود ، قلت مات سنة ست وتسعين أو نحوها وله مائة وعشرون سنة .

١٣٢٨ — سعد بن خلف أبو الحسن القرطبى مقرى كامل متصدر ، أخذ القراآت عن أبى القاسم خلف بن النخاس ، أخذ القراآت عنه ابراهيم بن يوسف المعاجرى وأبو على القرطبى ، مات سنة اثنتين وأربعين وخمسمائة .

١٣٢٩ — سعد بن على بن عبد الرحمن بن زاهر أبو عثمان البلنسى مقرى حاذق ، قرأ على أبى جعفر احمد بن عون الله الحصار ومحمد بن نوح الغافقى وابن سعادة وابن زلال ، أخذ عنه القراآت الثمان احمد بن الغماز القاضى ومحمد بن احمد بن لب ومحمد بن محمد بن مشليون .

١٣٣٠ — سعد بن محمد بن احمد الكوفى الخزاز ، روى القراءة عن الحسن بن عمر الضرير صاحب يعقوب الحضرمى ، روى القراءة عنه على بن الحسن بن محمد العتكى .

١٣٣١ — سعد بن محمد بن محمد بن سعد أبو الحسن الانبارى الغرناطى المقابرى الحفار مقرى ثقة ، أخذ القراآت عن أبى الحسن بن كوثر سنة ثمانين

[١] نصر ك نصير ع ق [٢٦] ١٣٢٩ : راجع ١٣٤٩

وخمسمائة وتفرد عنه ، أخذ القراءة عنه سماعا أبو جعفر بن الزبير وقال كان صالحا ثقة عدلا روى عنه شيوخنا ، ومات فى صفر سنة ست وأربعين وستمائة ، وقال ابن مسدى سمعت منه وكان جاراً لنا ولد على رأس الستين وخمسمائة .

سعد بن أبي وقاص

١٣٣٢ - سعد بن أبي وقاص رضى الله عنه مالك بن أهيب ويقال وهيب بن عبد مناف بن زهرة بن كلاب القرشى أبو اسحاق الزهرى أحد العشرة المشهود لهم بالجنة وردت عنه الرواية فى حروف القرآن ، مات سنة إحدى وخمسين وقيل سنة خمس وقيل سنة ثمان بالعقيق عشرة أميال عن المدينة وحمل الى المدينة على أعناق الرجال رضى الله عنه وهو آخر العشرة وفاة.

١٣٣٣ (ك) سعدان بن كثير أبو صالح الجدى المكى ، عرض على البزى و(ك) احمد بن محمد بن عون النبال ، روى القراءة عنه محمد بن عيسى بن بندار و(ك) محمد بن موسى الزينبى ، مات سنة تسعين ومائتين .

١٣٣٤ - سعدان بن نصر (بياض) .

١٣٣٥ - سعيد بن احمد بن عمرو أبو منصور الجزرى القاضى ، قدم دمشق وقرأ بها على أبى على الحسن بن على الاهوازى السبع بكتابه الموجز وسمعه منه ، وتصدر بالجزيرة جزيرة ابن عمر واقرأ فى سنة ثلاث وتسعين وأربعمائة قرأ عليه أبو بكر محمد بن على بن سلام الدارمى الآمدى .

١٣٣٦ - سعيد بن احمد الاسكاف الكوفى مقرى صالح ، عرض على القاسم بن احمد الخياط ، عرض عليه الحسن بن داود النقار ، وقد حكى عنه أخوه جعفر بن احمد قال ما رأيت أخى أكل بنهار قط إلا فى علة أو عيد .

١٣٣٧ - سعيد بن إدريس أبو عثمان السلمى الاشبيلى أستاذ مشهور ، قرأ على أبى الطيب عبد المنعم بن غلبون ولزمه وكان خصيصا به وأخذ أيضا عن أبى بكر الاذفوى وروى كتاب الوقف والابتداء لابن الانبارى عن عبد العزيز بن عبد الله الشعيرى بسماعه من مؤلفه ، مات باشبيلية سنة تسع

---

[٣] مسدى ك مدى ق حدى ع [١٠] (ك) محمد بن عيسى بن بندار ومحمد ك
[١٢] نصير ق

وعشرين وأربعمائة .

١٣٣٨ - سعيد بن أسعد بن حمير بن عبد الاعلى التباعى اليمنى مقرى متصدر باليمن ، قرأ بالروايات على محمد بن ابراهيم الحضرمى ، قرأ عليه على بن همدان المعجلى .

ابو زيد الانصارى

١٣٣٩ - (س غ ج ف ك ص) سعيد بن أوس بن ثابت بن بشير بن أبي زيد واسمه ثابت بن زيد بن قيس وثابت هذا شهد أحداً وهو أحد الستة الذين جمعوا القرآن على عهد النبي صلى الله عليه وسلم أبو زيد الانصارى النحوى ، ولد سنة عشرين ومائة ، روى القراءة عن (س ج ك) المفضل عن عاصم وعن (ع) أبى عمرو بن العلاء وعن (ك) أبى السمال قعنب العدوى ، روى القراءة عنه (ف ك) خلف بن هشام البزار و(ع) محمد بن يحيي القطعى و(ك) أبو حاتم السجستانى وروح بن عبد المؤمن و(س غ ف) الحسن ابن رضوان و(س) عبد الله بن عمر الزهرى و(س ف) عمر بن شبة النميرى و(ف) أبو حاتم محمد بن إدريس الحنظلى و(ك) خليفة بن خياط و(ك) على ابن بشر و(ص) محمد بن هارون التمار فيما ذكره المالكى صاحب الروضة ولا يصح بل سقط بينهما روح والله أعلم وعبيد الله بن عمر وسليمان بن أيوب ، قال الحافظ أبو العلاء وكان أبو زيد الانصارى من جلة أصحاب أبى عمرو وكبرائهم ومن أعيان أهل النحو واللغة والشعر ونبلائهم ، مات سنة خمس عشرة ومائتين بالبصرة عن أربع أو خمس وتسعين سنة .

سعيد بن جبير

١٣٤٠ - (ع) سعيد بن جبير بن هشام الاسدى الوالبى مولاهم أبو محمد ويقال أبو عبد الله الكوفى التابعى الجليل والامام الكبير ، عرض على (ع) عبد الله بن عباس ، عرض عليه (ع) أبو عمرو بن العلاء و(ج) المنهال ابن عمرو ، قال اسماعيل بن عبد الملك كان سعيد بن جبير يؤمنا فى شهر رمضان فيقرأ ليلة بقراءة عبدالله يعنى ابن مسعود وليلة بقراءة زيد بن ثابت ،

---

[٥] (س غ ج ف ك ت) ق [١٤] ومحمد بن هارون ق ك
[١٥] وعبد الله بن عمر ك [١٧] و من خيار أهل النحو ق

١٣٤١ ـ سعيد بن أبى الجهم ـ

قتله الحجاج بواسط شهيداً فى سنة خمس وتسعين وقيل سنة أربع عن تسع وخمسين سنة .

١٣٤١ ـ سعيد بن أبى الجهم الكوفى ، عرض على حمزة الزيات ، عرض عليه احمد بن مصرف اليامى .

١٣٤٢ ـ سعيد بن حسان بن العلاء أبو عثمان الاندلسى ، عرض ببغداد على أبى بكر بن شاذان وروى عن محمد بن على ، ثم عاد الى قرطبة واقرأ الناس بها ، مات فى صفر سنة ثمان وثمانين وثلاثمائة بقرطبة .

١٣٤٣ ـ سعيد بن سعيد بن سعد الشيرازى المعروف بسعيد الدين مقرى ناقل ، قرأ بالعشر على الشيخ على الديوانى وبالسبع على محمد بن احمد بن على الشيرازى ، وقرأ عليه جماعة ، وأم بالجامع العتيق ومات فى المحرم سنة إحدى وتسعين وسبعمائة بشيراز .

١٣٤٤ ـ سعيد بن سليمان أبو عثمان الهذلى الاندلسى الملقب بنافع مجود عارف بحرف نافع ، أخذ القراءة عن أبى الحسن على بن بشر الانطاكى ، وتصدر للاقراء حتى مات سنة إحدى وعشرين وأربعمائة فى جمادى الاولى بدانية .

١٣٤٥ ـ سعيد بن عبد الرحمن الجحى أبو معمر البصرى ، عرض على البزى ، روى القراءة عنه سلامة بن هارون .

١٣٤٦ ـ (ك) سعيد بن عبد الرحمن أبو عثمان البيروتى ، روى القراءة عن (ك) أبيه عن عباس بن الفضل ، روى القراءة عنه (ك) حفيده عمر بن عبد الرحمن بن سعيد البيروتى .

ابو عثمان الضرير

١٣٤٧ ـ (س مب ج ك) سعيد بن عبد الرحيم بن سعيد أبو عثمان الضرير البغدادى المؤدب مؤدب الايتام مقرى حاذق ضابط ، عرض على (س مب ج ك) الدورى وهو من كبار أصحابه ، عرض عليه (ك) أبو الفتح احمد بن عبد العزيز بن بدهن و (س) احمد بن عبد الرحمن بن الفضل و(مب)

[٩] ناقل ع ق فاضل ك [١١] وسبعين ك .

الحسن بن سعيد المطوعى وعلى بن الحسين الغضائرى و(مب) أبو بكر احمد بن نصر الشذائى و(ك) ابراهيم بن احمد الخطاب وعبد الله بن نافع و(س ج ك) عبد الواحد بن أبى هاشم ولم يختم عليه بل وصل إلى التغابن و(ك) عمر بن احمد بن سيف سماعا ، توفى بعد سنة عشر وثلثمائة .

١٣٤٨ ـ سعيد بن عبد العزيز بن أبى يحيى أبو محمد ويقال أبو عبد العزيز التنوخى الشامى مفتى دمشق امام جليل ثقة كبير ، عرض على يحيى بن الحارث الذمارى ولقى عبد الله بن عامر وأخذ عنه القراءة وعن يزيد بن مالك ، روى القراءة عنه عبد الاعلى بن مسهر والوليد بن مسلم ، وهو من العلماء العاملين الاخيار مات سنة سبع وستين ومائة .

(مب) سعيد بن عثمان بن خالد كذا وقع فى كتاب احمد بن نصر الشذائى عن عبد الله بن احمد بن الهيثم عن أبيه عنه فوهم فيه احمد بن الهيثم ، وقيل فيه سعيد بن عثمان بن خلاد والصواب أن اسمه محمد بن عثمان كما سماه البخارى وغيره يأتى .

١٣٤٩ ـ سعيد بن على بن زاهر أبو عثمان البلنسى شيخ مشهور ، قرأ على ابن نوح والحصار ، قرأ عليه احمد بن محمد بن الغماز ومحمد بن محمد بن مشليون.

١٣٥٠ ـ (ك) سعيد بن عمران بن موسى أبو عثمان الكوفى المقرى ، قرأ على محمد بن سعدان ، قرأ عليه أبو الحسن بن شنبوذ .

١٣٥١ ـ (ك) سعيد بن أبى غانم أبو سعيد البغدادى ، روى الحروف عن (ك) ابن حبش ، روى عنه (ك) الهذلى بالكرخ .

١٣٥٢ ـ (مب ك) سعيد بن محمد بن بشر بن جحوان أبو عبد الله الجحوانى الكندى مقرى ضابط حاذق ، روى القراء عرضاً عن (مب ك) سليم ، روى القراءة عنه (مب ك) أبو صالح محمد بن عمير القاضى ، قال أبوبكر الباطرقانى وجحوان قبيلة بالكوفة من كندة .

١٣٥٣ ـ سعيد بن محمد بن سعيد بن قوطة أبو الحسن الجمحى الاندلسى

---

[١٢] جلاد ك [١٤] ١٣٤٩ : راجع ١٣٢٩ .

الفرجى من مدينة الفرج ، قرأ بمصر على عبد الباقى بن فارس وبالاندلس على أبى عمرو الدانى ، وتصدر ببلده ومات سنة ثمانين وخمسمائة .

سعيد بن المسيب ١٣٥٤ ـ سعيد بن المسيب بن حزن المخزومى أبو محمد عالم التابعين ، وردت الرواية عنه فى حروف القرآن قرأ على ابن عباس وأبى هريرة وروى عن عمر وعثمان وسعيد بن زيد ، قرأ عليه عرضاً محمد بن مسلم بن شهاب الزهرى ، توفى سنة أربع وتسعين عن تسع وسبعين سنة .

١٣٥٥ ـ (ك) سعيد بن مروان ، روى القراءة عن (ك) زيد بن أخى يعقوب ، روى القراءة عنه (ك) حكيم بن محمد .

١٣٥٦ ـ سعيد بن هارون الواسطى شيخ لابى على الحسين بن على الرهاوى ، روى القراءة عن ابراهيم بن خالد المعدل .

سفيان الثورى ١٣٥٧ ـ سفيان بن سعيد بن مسروق الثورى أبو عبد الله الكوفى الامام الكبير أحد الاعلام ، ولد سنة سبع وتسعين على الصحيح ، وروى القراءة عرضا عن حمزة بن حبيب الزيات وروى عن عاصم والاعمش حروفا ، روى الحروف عنه عبيدالله بن موسى ، قال خلاد قرأ سفيان على حمزة القرآن أربع مرات ، توفى بالبصرة سنة احدى وستين ومائة .

سفيان بن عيينة ١٣٥٨ ـ (ك) سفيان بن عيينة بن أبى عمران ميمون أبو محمد الهلالى الكوفى ثم المكى الاعور الامام المشهور ، ولد سنة سبع ومائة ، وعرض القرآن على حميد بن قيس الاعرج و(ك) عبد الله بن كثير ، روى القراءة عنه (ك) سلام بن سليمان ، قال الكسائى ما رأيت أحداً يروى الحروف إلا وهو يخطئ فيها إلا ابن عيينة ، توفى أول يوم فى رجب سنة ثمان وتسعين ومائة ودفن بالحجون ويقال انه حج ثمانين حجة .

سقلاب ١٣٥٩ ـ (ك) سقلاب بن شيبة أبو سعيد المصرى ، قرأ القرآن عرضاً على (ك) نافع بن أبى نعيم قال الدانى وروى عنه كتاب التمام ، وكان يقرى بمصر مع ورش روى القراءة عنه يوسف بن عمرو الازرق و(ك) يونس بن عبد الاعلى ، وروى عنه أنه قال قال لى نافع بين النون فى هذه الاحرف إذا لقيتها

عند الحاء والخاء والعين والغين والالف والهاء، مات سنة احدى وتسعين ومائة.

سلام الطويل

١٣٦٠ - (غ ك) سلام بن سليمان الطويل أبو المنذر المزنى مولاهم البصرى ثم الكوفى ثقة جليل ومقرى كبير، أخذ القراءة عرضاً عن (غ ك) عاصم بن أبى النجود و(غ ك) أبى عمرو بن العلاء و(غ) عاصم الجحدرى و(غ) شهاب بن شرنفة والحسن بن أبى الحسن فى قول وعن (غ) يونس ابن عبيدة و(ك) ابن جريج و(ك) ابن أبى فديك و(ك) ابن أبى مليكة و(ك) صدقة بن عبد الله بن كثير و(ك) سفيان بن عيينة و(ك) مسلم بن خالد، قرأ عليه (غ ك) يعقوب الحضرمى وهارون بن موسى الاخفش و(ك) ابراهيم ابن الحسن العلاف و(ك) أيوب بن المتوكل، ذكره ابن حبان فى الثقات وقال أبو حاتم صدوق ولين العقيلى حديثه، مات سنة احدى وسبعين ومائة ومن قال إن له من العمر مائة وخمسة وثلاثين سنة فقد ابعد.

سلامة الحلوانى

١٣٦١ - (س ف ك ص) سلامة بن الحسين بن على بن نصر بن عاصم ابن عبد الله بن ابراهيم الحلوانى أبو الفضل ويقال أبو نصر الحلوانى الموصلى، وقال القاضى أسعد فيما أسنده عن أبى العز سلامة بن على بن الحسين بن نصير ابن عاصم بن عبد الله بن ابراهيم، قال الحافظ أبو العلاء والاول أشبه بالصواب ولكنه أورده فى كتبه سلامة بن على بن الحسين وقال هكذا قال أبو على الواسطى عن الفحام، مقرى حاذق قرأ على اسماعيل النحاس و(س ف) حاتم بن اسماعيل و(ك) محمد بن عبديل و(ك) ابن هلال و(ك) الحسين بن حبش و(ك) احمد بن فرح و(ص) احمد بن ابراهيم الوراق وأبى قبيصة حاتم ابن اسحاق وهارون بن موسى الاخفش، قرأ عليه (س ف ك ص) الحسن ابن محمد بن الفحام و(ك) احمد بن محمد الرقى، وسماه أبو العز سلامة بن هارون وليس به والله أعلم، مات سنة اثنتين أو ثلاث وثمانين ومائتين بدمشق

[٥-٦] يونس بن عبيدة : هو فى ترجمته (يونس بن عبيد)

[١٢] (س ف ك) سلامة ك [١٤-١٥] نصر بن عاصم ك

[٢٢] مات ك لاق ع، سنة - الجابية : هنا فى ك ومقدم فى ع ق بعد (الاخفش) سطر ٢٠

بباب الجابية .

١٣٦٢ - سلامة بن الربيع أبو الحسين المطرز الدمشقى مقرى صالح ، قرأ على أبى الحسن بن الاخرم وعلى بن احمد المرى ، قرأ عليه على بن الحسن الربعى الحافظ .

١٣٦٣ - سلامة بن ناهض بن ظافر الدين الازدى المتصدر بالجامع العتيق بمصر مقرى ، قرأ على عبد الظاهر بن نشوان وهو من جلة أصحابه ، قرأ عليه الزبير بن على بن سيد الكل ، مات قبل السبعمائة .

١٣٦٤ - (ج ك) سلامة بن هارون أبو نصر البصرى ، قرأ على (ك) هارون بن موسى الاخفش وعامر الموصلى صاحب اليزيدى فيما ذكره أبو العز و(ج) أبى معمر صاحب البزى و(ك) على قنبل فيما ذكره الهذلى ، روى القراءة عنه (ج ك) عبد الله بن الحسين أبو احمد و(ك) على بن احمد و (ك) احمد بن محمد الشامى ، كذا ذكر الهذلى فى غير موضع وهو خلط والله أعلم .

١٣٦٥ - سلمى بنت محمد بن محمد أم الخير ابنتى نفع الله تعالى بها ووفقها لما فيه صلاحها دنيا وأخرى ، ولدت (بياض) وشرعت فى حفظ القرآن سنة ثلاث عشرة وحفظت مقدمة التجويد وعرضتها ومقدمة النحو ثم حفظت طيبة النشر الالفية وحفظت القرآن وعرضته حفظا بالقراآت العشر وأكملته فى الثانى عشر من ربيع الاول سنة اثنتين وثلاثين وثمانمائة قراءة صحيحة مجودة مشتملة على جميع وجوه القراآت بحيث وصلت فى الاستحضار إلى غاية لا يشاركها أحد فى وقتها وتعلمت العروض والعربية وكتبت الخط الجيد ونظمت بالعربى والفارسى هذا وهى فى ازدياد إن شاء الله تعالى وقرأت بنفسها الحديث وسمعت منى وعلىّ كثيراً بحيث صارلها فيه أهلية وافرة فالله يسعدها ويوفقها لخير فى الدنيا والآخرة .

---

[١٣] ووفقها لما ع ق ورزقها ماك [١٥] سنة ثمان عشرة ق ك .
[١٨] وجوه القراآت ك وفى ع بياض كتب فيه غير كاتب النسخة (الاوجه) .
[٢٠] والفارسى جيدا وهى ك .

١٣٦٦ - (ك) سلم المجدر المعروف بالابرش الكوفى ، عرض على (ك) حمزة الزيات وهو أحد الذين خلفوه فى القيام بالقراءة بعده ، روى القراءة عنه (ك) عنبسة بن النضر الاحمرى .

١٣٦٧ - (ج ك) سلمة بن عاصم أبو محمد البغدادى النحوى صاحب الفراء ، روى القراءة عن (ج ك) أبى الحارث الليث بن خالد ، روى القراءة عنه (ج ك) احمد بن يحيى ثعلب و(ك) محمد بن فرج الغسانى ومحمد بن يحيى الكسائى ، قال ثعلب كان سلمة حافظا لتأدية ما فى الكتب وقال ابن الانبارى كتاب سلمة فى معانى القرآن للفراء أجود الكتب لأن سلمة كان عالما وكان يراجع الفراء فيما عليه ويرجع عنه ، توفى بعد السبعين ومائتين فيما أحسب . سلمة بن عاصم

(ك) سليمان بن آدم البصرى كذا ذكره أبو القاسم الهذلى فوهم فيه والصواب سليمان بن أرقم كما يأتى .

١٣٦٨ - (ك) سليمان بن احمد بن أيوب أبو القاسم الطبرانى الامام الحافظ صاحب المعاجم ، روى القراآت سماعا من (ك) على بن عبد العزيز البغوى ، رواها عنه سماعا على بن يحيى بن عبدكوية و(ك) أبو نعيم احمد بن عبد الله الحافظ ، توفى سنة ستين وثلاثمائة .

١٣٦٩ - سليمان بن احمد بن على أبو الربيع السعدى الشارعى المصرى يعرف بابن المغربل مقرى ثقة ، ولد سنة أربع وأربعين وخمسمائة ، وقرأ الختمة على الفقيه رسلان وتلا بالسبع على الشيخ محمد بن ابراهيم الكيزانى وهو آخر من روى عنه وسمع بمكة من عمار وبالاسكندرية من أبى طاهر السلفى ، قال الذهبى ومحله الصدق ، مات فى آخر سنة ثلاث وثلاثين وستمائة بمصر .

١٣٧٠ - سليمان بن احمد أبو الربيع الطنجى المعمر ، رحل إلى مصر وبرع فى القراآت وقرأ مع أبى الطيب بن غلبون على (بياض) ، ورجع فأقرأ بالمرية دهراً طويلا وزاد على المائة سنين ومات قبل سنة أربعين وأربعمائة ، قرأ عليه محمد بن عيسى بن فرج .

---

[٦] فرج ق فرح ع ك .

١٣٧١ ـ سليمان بن احمد أبو الحسين اللخمى الاشبيلى مقرى كامل مجود مصدر ، قرأ على أبى الحسن بن ثابت وأبى بكر بن الخلوف وروى القراءة عن شريح ، أخذ عنه أبو القاسم الملاحى وأبو محمد بن حوط الله وأجاز لابى الحسن بن قطرال سنه اثنتين وثمانين وخمسمائة .

١٣٧٢ ـ (ك) سليمان بن أرقم أبو معاذ البصرى مولى الانصار وقيل مولى قريش ، روى قراءة الحسن البصرى (ك) عنه وهو ضعيف مجمع على ضعفه ، روى الحروف عنه على بن حمزة الكسائى و(ك) هاشم البربرى فيما ذكر الهذلى ولا يصح بل عن الكسائى عنه محتمل ، وقد وهم فيه الهذلى فسماه سليمان بن آدم كما تقدم .

أبو ايوب صاحب البصرى

١٣٧٣ ـ (س مب ج ف ك) سليمان بن أيوب بن الحكم أبو أيوب الخياط البغدادى يعرف بصاحب البصرى مقرى جليل ثقة ، قرأ على (ع) اليزيدى وقيل إنه عرض على (ف) أبى عبد الرحمن عبد الله بن اليزيدى وإن ثبت ذلك فلا يمنع عرضه على اليزيدى نفسه فقد صح ذلك عندنا من غير طريق ، قرأ عليه (س ك) احمد بن حرب المعدل و(مب ج ف ك) اسحاق بن مخلد الدقاق وأخوه الفضل و(ك) على بن احمد بن مروان و(س ف ك) بكر بن احمد السراويلى و(ك) السرى بن مكرم وعبد الله بن كثير المؤدب و(ك) عبد الله ابن احمد بن جعفر ، قال ابن معين أبو أيوب صاحب البصرى ثقة صدوق حافظ لما يكتب عنه ، وقال محمد بن عبد الله الحضرمى فى سنة خمس وثلاثين ومائتين مات سليمان بن أيوب صاحب البصرى .

١٣٧٤ ـ سليمان بن أيوب أبو أيوب العنزى وليس هو الذى قبله ، روى القراءة عرضاً عن حمزة ، قرأ عليه الليث بن خالد .

سليمان بن جماز هو سليمان بن مسلم بن جماز ياتى .

سليمان بن الحكم هو سليمان بن أيوب بن الحكم تقدم آنفاً .

---

[١] اللخمى ق ك الخمى ع [١٣] طريق ع ك طريق النقل ق [١٦] و(ج) عبد الله بن كثير ك [٢٠] العنبرى ق العزى ك

ابو خلاد

١٣٧٥ - (ت س ف ج ك) سليمان بن خلاد وقال أبو الفضل الرازى سليم بن خلاد وقيل سليمان بن خالد والاول هو الصحيح أبو خلاد النحوى السامرى المؤدب صدوق مصدر، أخذ القراءة عرضاً وسماعا عن (ع) اليزيدى وله عنه نسخة واسماعيل بن جعفر، روى القراءة عنه القاسم بن محمد بن بشار و(ت س ف ك) محمد بن احمد بن قطن و(س ف) على بن احمد بن مروان وبكر ابن احمد السراويلى واحمد بن حمدان الفرائضى ومحمد بن احمد بن شنبوذ، مات سنة احدى وستين ومائتين.

١٣٧٦ - (س غ ج ف) سليمان بن داود بن حماد بن سعد أبو الربيع الرشيدينى المهرى المصرى هو ابن أخى رشدين بن سعد ثقة صالح امام مقرى، عرض على (س غ ج ف) ورش، ومولده سنة ثمان وسبعين ومائة، عرض عليه (س غ ج ف) أبو بكر محمد بن عبد الرحيم الاصبهانى احدى وثلاثين ختمة، مات فى أول ذى القعدة سنة ثلاث وخمسين ومائتين.

ابو ايوب الهاشمى

١٣٧٧ - (س ج ك) سليمان بن داود بن داود بن على بن عبد الله بن عباس أبو أيوب الهاشمى البغدادى ضابط مشهور ثقة، روى القراءة عن (س ج ك) اسماعيل بن جعفر وله عنه نسخة ولا تصح قراءته على ابن جماز كما ذكره الهذلى، روى القراءة عنه احمد بن أخى خيثمة و(ج ك) محمد ابن الجهم والحسين بن على بن حماد و(س ك) محمد بن عيسى بن ابراهيم الاصبهانى، توفى سنة تسع عشرة ومائتين.

ابو الربيع الزهرانى

١٣٧٨ - (ج ف ك) سليمان بن داود أبو الربيع الزهرانى البصرى، روى القراءة عن (ج) جعفر بن سليمان و(ج) بريد بن عبد الواحد و(ف) عبيد بن عقيل وعبد الوارث بن سعيد و(ك) المعافى بن يزيد وسمع من نافع حروفا، روى القراءة عنه (ج) احمد بن سعيد بن شاهين و(ج) محمد بن حماد ابن ماهان و (ك) محمد بن يحيى القطعى و (ف) عبد الله بن محمد الزعفرانى،

[٥] و(س ف ك) محمد بن احمد ق، و (س غ ج ف) على بن احمد ك.

[٨] (ن غ ج ك) سليمان ك، ابو الربيع - رشدين بن سعد: ق ك لا ع.

١٣٧٩ ـ سليمان بن سالم

مات سنة أربع وثلاثين ومائتين .

١٣٧٩ ـ سليمان بن سالم بن عبد الناصر القدسى أبو الربيع الشافعى القاضى بغزة والخليل والقدس ، قرأ للسبعة على الشهاب الحسين بن سليمان الكفرى وروى الشاطبية سماعا عن احمد بن سليمان بن مروان البعلبكى عن السخاوى ، رواها عنه سماعا الفخر عثمان بن عبد الرحمن المقرى امام جامع الازهر .

١٣٨٠ ـ سليمان بن سليمان البصرى ، روى الحروف عن عاصم الجحدرى وأبى عمرو بن العلاء ، روى الحروف عنه نصر بن على الجهضمى .

١٣٨١ ـ سليمان بن طاهر بن عيسى مجهول ، روى السبع عن أبى عمرو الدانى ، رواها عنه على بن محمد النجيبى بطبرية من أرض الشام وهو مجهول أيضا

١٣٨٢ ـ (ك) سليمان بن عبد الرحمن بن حماد بن عمران بن موسى بن طلحة بن عبيد الله أبو داود الطلحى التمار اللؤلؤى الكوفى مقرى ثقة ، عرض على (ك) خلاد بن خالد الصيرفى وعمرو بن احمد الكندى ، عرض عليه (ك) الامام محمد بن جرير الطبرى وعبد الله بن هاشم الزعفرانى والفضل بن يحيى الضبعى ، مات سنة اثنتين وخمسين ومائتين .

١٣٨٣ ـ سليمان بن عبد الله بن سليمان الانصارى مجهول ، قرأ على أبى معشر الطبرى ، قرأ عليه عبد الله بن محمد بن خلف الدانى فيما زعمه ابن عيسى .

١٣٨٤ ـ سليمان بن عبد الله أبو أيوب الذهبى ، أخذ القراءة عن يعقوب الحضرمى ، روى القراءة عنه الزبير بن احمد الزبيرى ذكره أبو العلاء الحافظ فى أصحاب يعقوب وأبو الكرم الشهرزورى .

١٣٨٥ ـ سليمان بن قتة بفتح القاف ومثناة من فوق مشددة وقتة أمه التيمى مولاهم البصرى ثقة ، عرض على ابن عباس ثلاث عرضات ، وعرض عليه عاصم الجحدرى .

---

[٣] القدس : زيد بعده فى ق (روى الشاطبية سماعا عن احمد بن سليمان بن مروان البعلبكى عن السخاوى) .

١٣٨٦ - سليمان بن محمد بن حسن أبو طالب العكبرى الواسطى مصدر مقرى ، قرأ على على بن شيران وأبى بكر المزرقى وسبط الخياط والشهرزورى ، قرأ عليه أبو عبد الله محمد بن سعيد الزينبى وعلى بن منصور ، مات سنة ست وسبعين وخمسمائة .

ابن جماز

١٣٨٧ - (س ك) سليمان بن مسلم بن جماز وقيل سليمان بن سالم بن جماز بالجيم والزاى مع تشديد الميم أبو الربيع الزهرى مولاهم المدنى مقرى جليل ضابط ، عرض على (س ك) أبى جعفر وشيبة ثم عرض على (ك) نافع واقرأ بحرف أبى جعفر ونافع عرض عليه (س ك) اسماعيل بن جعفر و(ك) قتيبة بن مهران ، مات بعد السبعين ومائة فيما أحسب .

١٠

١٣٨٨ - سليمان بن المغيرة أبو سعيد القيسى مولاهم البصرى ثقة مشهور ، روى عن عبد الله بن كثير حروفا ، روى عنه الاصمعى ، مات سنة خمس وستين ومائة قاله البخارى .

الاعمش

١٣٨٩ - (ع) سليمان بن مهران الاعمش أبو محمد الاسدى الكاهلى مولاهم الكوفى الامام الجليل ، ولد سنة ستين ، أخذ القراءة عرضا عن (ج) ابراهيم النخعى و(ج) زر بن حبيش و(ج) زيد بن وهب و(ج) عاصم بن أبى النجود و(ج) أبى حصين و(ف) يحيى بن وثاب و(ج) مجاهد بن جبر و(ج) أبى العالية الرياحى ، روى القراءة عنه عرضا وسماعا (ج) حمزة الزيات ومحمد بن عبد الرحمن ابن أبى ليلى وجرير بن عبد الحميد و (مب ك) زائدة بن قدامة وابان بن تغلب وعرض عليه طلحة بن مصرف وابراهيم التيمى ومنصور بن المعتمر وعبد الله بن إدريس وأبو عبيدة بن معن الهذلى وروى عنه الحروف محمد بن عبد الله المعروف بزاهر ومحمد بن ميمون ، قال هشام ما رأيت بالكوفة أحدا

١٥

٢٠

---

[٣] قرأعليه ابو عبد الله : سقط من ك آخر هذه الترجمة و١٣٨٧ اسم ابن جماز . و١٣٨٨ واول (١٣٨٩ إلا اسم الاعمش الى كلمته (وابو عبيدة بن معن الهذلى) .

[١٦] و(ف) يحيى ق و (ب) يحيى ع [٢٠] معن : حصن ع .

[٢١] قال هسم ما رأيت ك .

أقرأ لكتاب الله عزوجل من الاعمش ، وروينا عنه أنه قال إن الله زين بالقرآن أقواما وانى ممن زينه الله بالقرآن ولولا ذلك لكان على عنق دن أطوف به فى سكك الكوفة ، وروينا عنه ملحا ونوادر خرج يوما الى الطلبة فقال لولا أن فى منزلى من هو أبغض الى منكم ماخرجت اليكم ، مات فى ربيع الاول سنة ثمان وأربعين ومائة .

ابو الربيع بن سالم

١٣٩٠ - سليمان بن موسى بن سالم أبو الربيع الكلاعى الاندلسى الحافظ خطيب بلنسية ، قال الذهبى تلا بالسبع على أصحاب ابن هذيل ولم يتفرغ للاقراء ، له تصانيف نافعة وبلاغة وفضائل قتل شهيدا مقبلا غير مدبر فى ذى الحجة سنة أربع وثلاثين وستمائة وله سبعون سنة ، قلت روى تلخيص أبى معشر عن أبى عبد الله بن حميد سماعا ، وسمعه منه الرضى محمد بن على بن يوسف الشاطبى ، وروى التيسير قراءة على ابن زرقون رواه عنه سماعا (بياض) .

١٣٩١ - (ج) سليمان بن موسى أبو أيوب الحزى بالحاء المهملة والزاى ، عرض على (ج) محمد بن بحر الخراز بالمعجمة والراء ثم الزاى صاحب سليم ، قرأ عليه (ج) بزيع بن عبيد ، وقيل له الحزى لروايته قراءة حمزة .

ابو داود

١٣٩٢ - سليمان بن نجاح أبو داود بن أبى القاسم الاموى مولى المؤيد بالله ابن المستنصر الاندلسى شيخ القراء وامام الاقراء ، أخذ القراآت عن أبى عمرو الدانى ولازمه كثيراً وسمع منه غالب مصنفاته وأخذ عنه مؤلفاته فى القراآت وهو أجل أصحابه ، ولد سنة ثلاث عشرة وأربعمائة ، قرأ عليه ابراهيم ابن جماعة البكرى الدانى واحمد بن سحنون المرسى وأبو عبد الله بن سعيد الدانى وجعفر بن يحيى بن غتال وأبو الحسن على بن هذيل وأبو على الصدفى وفتح بن خلف البلنسى وفتح بن يوسف بن أبى كبة وسليمان بن يحيى القرطبى ومحمد بن على النوالشى ومحمد بن عبد الرحمن بن عظيمة وعبد الرحمن بن محمد الخزرجى ، قال ابن بشكوال كان من جلة المقرئين وفضلائهم وأخيارهم عالما

---

[٧] بلنسية : بلنسة ق ك لبينة ع [١١] بياض : لا بياض فى ع .
[٢١] يوسف بن كنه ع [٢٢] ومحمد بن على : الصواب (ومحمد بن عبدالله) .

بالقرا آت وطرقها حسن الضبط ثقة دينا ، قلت ومن مؤلفاته كتاب البيان الجامع لعلوم القرآن فى ثلاثمائة جزء وكتاب التبيين لهجاء التنزيل وكتاب الاعتماد فى أصول القراءة والديانة عارض به شيخه الدانى أرجوزة فى ثمانية عشر الف بيت وأربعمائة وأربعين بيتا وغير ذلك ، توفى رحمه الله ببلنسية فى سادس عشر شهر رمضان سنة ست وتسعين وأربعمائة وتزاحموا على نعشه .

١٣٩٣ - سليمان بن هشام بن الوليد بن كليب بن الغماز أبو الربيع القرطبى مقرى حاذق ضابط ، أخذ القرا آت عن أبى الحسن الانطاكى وأبى بكر الاذفوى وأبى الطيب بن غلبون ، أخذ عنه الدانى ، مات فى شوال سنة أربعمائة كهلا .

ابو ايوب الضبى

١٣٩٤ - (ع) سليمان بن يحيى بن أيوب بن الوليد بن أبان أبو أيوب التميمى البغدادى المعروف بالضبى ووقع فى مفردة الاهوازى لحمزة يحيى بن الوليد بن أبان وهو خطا مقرى كبير ثقة ، ولد سنة مائتين ، عرض على الدورى و(ع) رجاء بن عيسى و(ك) ابراهيم بن زربى كذا ذكر الهذلى والصواب أنه قرأ على رجاء عنه وروى القراءة عن خلف وترك الحذاء وأبى حمدون الطيب بن اسماعيل ، روى القراءة عنه (ج) احمد بن عبد الله بن الخشف و(مب ج ك) احمد بن محمد الادمى وعبد الرحمن بن اسحاق الكوفى ومحمد ابن القاسم بن بشار الانبارى وأبو بكر النقاش و (غا) محمد بن الحسن بن يونس و(س غا ف) عبد العزيز بن محمد بن ابراهيم بن الواثق بالله و(ك) ابن أبى أمية وأبو الطيب الدلاء واقرأ ستين سنة ومات سنة إحدى وتسعين ومائتين .

ابو داود الصغير

١٣٩٥ - سليمان بن يحيى بن سعيد بن داود أبو داود القرطبى المعافرى مقرى كامل مصدر ، أخذ القراءة عن أبى داود وابن الدش وابن البياز وأبى الحسن الحصرى وابن مفرج وكان يعرف بأبى داود الصغير ، أخذ القرا آت عنه أبو بكر بن خير وعبد المنعم بن الخلوف والحسن بن الضحاك وأبو القاسم

---

[٧] عن أبى الحسين الانطاكى ق [١٧] و (ع) محمد بن الحسن ق .
[١٩] و (ص) ابو الطيب ق ك

القنطرى وأبو زيد السهيلى ، مات بعد الاربعين وخمسمائة .

١٣٩٦ - سليمان بن يسار أبو أيوب الهلالى المدنى مولى ميمونة أم المؤمنين وهو أخو عطاء وعبد الملك وعبد الله تابعى جليل ، وردت عنه الرواية فى حروف القرآن ، مات سنة سبع ومائة وقيل سنة ست وقيل سنة أربع وقيل سنة ثلاث وقيل سنة تسع .

سليم ١٣٩٧ - (ع) سليم بن عيسى بن سليم بن عامر بن غالب بن سعيد بن سليم ابن داود أبو عيسى ويقال أبو محمد الحنفى مولاهم الكوفى المقرى ضابط محرر حاذق ، ولد سنة ثلاثين ومائة ، وعرض القرآن على (ع) حمزة وهو أخص اصحابه واضبطهم وأقومهم بحرف حمزة وهو الذى خلفه فى القيام بالقراءة ، عرض عليه (س ج ف ك) حفص بن عمر الدورى و(ت س غ ف ك) خلف بن هشام و(ت س ف ك) خلاد بن خالد و(ج) ابراهيم بن زربى و(ج) احمد بن جبير و(ك) احمد بن مبارك التمار و(ك) عبد الله بن منصور الاشقر و(ك) أبو الاقفال عبد الله بن يزيد و(ك) محمد بن لاحق واحمد بن يزيد و(س ج ك) ترك الحذاء وسليم بن منصور والحسن بن محمد بن سعيد و(ج ك) على بن كيسة و(س ج) محمد بن سعدان و(ج) محمد بن بحر الخراز و(ج ك) عنبسة بن النضر و(ج ك) محمد بن يزيد الرفاعى ومحمد بن عبد الرحمن الدهقان والطيب بن اسماعيل واحمد بن زرارة و(س ف ك) على بن سلم و(ك) سعيد بن محمد الكندى و(ك) على بن موسى الحارثى و(ك) حسين الخواص و(ك) حسين النجار و(ك) حسين النهروانى كذا فى الكامل وصوابه النهدى و(ك) حمدون الفراء و(ك) بلال بن أبى ليلى و(ك) قاسم الحداد و(ك) على الحريرى و(ك) زريق مولى آل سعد ويقال سعدان و(ك) زكريا القطان و(ك) زيد النقار ومن أصحاب حمزة روى القراءة عنه خلاد بن

---

[٨] محرر محقق حاذق ك [١٤] و (س ج ف) ترك ق ك [١٥] و (ك) على ابن كيسة ق ، الخراز ق ك الخزاز ع [١٧] زيد بعد (الدهقان) فى ق (ومحمد بن الحسن الزفرى) ، ومحمد بن زرارة ع (٢١) آل سعيد ق ك

عيسى وخالد الطبيب وابراهيم الازرق وسلم المجدر وحمزة بن القاسم وجعفر الخشكنى وزكريا بن يحيى وغالب بن فايد ومحمد بن زكريا النشابى ، قال يحيى بن عبد الملك كنا نقرأ على حمزة ونحن شباب فاذا جاء سليم قال لنا حمزة تحفظوا وتثبتوا فقد جاء سليم ، توفى سنة ثمان وثمانين وقيل سنة تسع وثمانين ومائة وقال ابن سعدان سنة مائتين عن سبعين سنة وستة أشهر .

١٣٩٨ - (ك) سليم بن منصور بن عمار البصرى ، روى القراءة عن (ك) حمزة وهو عنه مشهور فى أصحابه كذا ذكر الهذلى وقال الاهوازى قرأ على سليم على حمزة وهو الصحيح ، روى القراءة عنه (ك) محمد بن عبد الرحمن الدهقان والحسن بن محمد بن الحارثى .

١٣٩٩ - سهل بن شعيب الكوفى ، عرض على عاصم بن أبى النجود وعلى أبى بكر بن عياش ، روى القراءة عنه عبد الله بن حرملة بن عمرو .

١٤٠٠ - (ك) سهل بن عبدالله بن الفرخان الاسفهفرديسى أبو طاهر الزاهد ، روى القراءة عن (ك) ابن ذكوان ، روى القراءة عنه (ك) جعفر بن محمد ابن كوفى ، قال الحافظ أبو العلاء بعد ذكر اسناده اليه هذا الطريق غريب فرد تداوله الثقات الاثبات من الاصبهانيين ورواه الكبار والمتقدمون عن أبى المظفر بن شبيب .

ابو على الحاجى

١٤٠١ - سهل بن محمد بن احمد بن الحسين بن طاهر أبو على الاصبهانى الحاجى أستاذ ماهر صالح ، له كتاب مفاريد العشرة بعللها ، روى القراءة عن أبى القاسم يوسف بن على الهذلى واسماعيل بن مسعدة ومحمد بن احمد بن ماجة ، روى القراءة عنه أبو سعد بن السمعانى وأبو موسى المدينى ، مات فى نصف شعبان سنة ثلاث وأربعين وخمسمائة وهو آخر من روى عن الهذلى .

---

[٥] (عن ستين سنة) ق فى المتن (عن ثمانين سنة) ق فى الهامش
[١٢] الاسفهفرديسى ك الاسفهديسى ع ، ابو طاهر ق بن مجاهر ع لا ك
[١٥—١٦] ابى المظفر بن شعيب ق [١٧] ١٤٠١ : راجع ١٤٠٢
[٢١] نصف رمضان ق

١٤٠٢ - سهل بن محمد بن احمد بن الحسين بن طاهر بن بكران أبو على الحاجى الاصبهانى شيخ أصبهان مقرى عالم صالح ، قرأ على القاضى أبى بكر محمد ابن الحسن بن سليم والسيد اسماعيل بن الحسن العلوى ، قرأ عليه القاضى أسعد ابن الحسين اليزدى بأصبهان افراداً سنة اثنتين وثلاثين وخمسمائة .

ابو حاتم السجستانى

١٤٠٣ - (س ك) سهل بن محمد بن عثمان بن يزيد أبو حاتم السجستانى امام البصرة فى النحو والقراءة واللغة والعروض وكان يخرج المعمى وكان امام جامع البصرة وله تصانيف كثيرة وأحسبه أول من صنف فى القراآت ، عرض على (س ك) يعقوب الحضرمى وهو من جلة أصحابه ويقال عرض على سلام الطويل وأيوب بن المتوكل وروى الحروف عن اسماعيل بن أبى أويس والاصمعى و(ك) محمد بن يحيى القطعى و(ك) سعيد بن أوس و(ك) عبيد ابن عقيل فيما ذكر الهذلى ولايصح بل عن القطعى عنه ، وله اختيار فى القراءة رويناه عنه ولم يخالف مشهور السبعة إلا فى قوله فى آل عمران (س٣ آ ١٢٠) إن الله بما تعملون محيط وانفرد الهذلى عنه بالاستعاذة بعد القراءة ولم يحكه عنه غيره ولاهو صحيح عنه ، روى القراءة عنه محمد بن سليمان المعروف بالزردقى و(ك) على بن احمد المسكى وأبو سعيد العسكرى النفاط و(ك) يموت بن المزرع و(ك) أبو بكر بن دريد و(ك) احمد بن حرب و(س) ابراهيم بن حميد الكلابزى واحمد بن الخليل العنبرى و(ك) الحسين بن تميم و(ك) مسبح ابن حاتم ، وروينا عن الحسين بن تميم البزاز انه قال صلى أبو حاتم بالبصرة ستين سنة بالتراويح وغيرها فما أخطأ يوماً ولا لحن يوماً ولا أسقط حرفا ولا وقف إلا على حرف تام ، وعن محمد بن اسماعيل الخفاف قال كان أبو حاتم وأبواه جعلوا الليل بينهم أثلاثا فكان أبوه يقوم الثلث وأمه تقوم الثلث وأبو حاتم يقوم الثلث فلما أن مات أبوه جعل الليل بينهما نصفين فلما ماتت أمه جعل أبو حاتم يقوم الليل كله ، وقد اضطرب فى اسناد روايته عن ابن كثير فى

[١] ١٤٠٢ : لا ك وراجع ١٤٠١ [٤] افرادا ق وبياض فى ع ، وثلاثين : لاق
[١٨] البزاز : هو فى ترجمته (البزار) .

الكامل وقدم وأخر وقلب الاسماء وخلط الرجال بعضها ببعض واحتمال الصواب أن يكون عثمان بن على شيخ الهذلى رواها عن أبى الحسن العلاف عن محمد بن احمد السلمى عن على بن احمد المسكى عن أبى حاتم عن القطعى عن عبيد بن عقيل ومحبوب بن الحسن وعلى بن نصر الجهضمى عن مسلم بن خالد عن ابن كثير ، توفى سنة خمس وخمسين ومائتين ويقال سنة خمسين ومائتين .

١٤٠٤ - سهل بن محمد الجلاب الكوفى ، عرض على خالد بن يزيد الطبيب صاحب حمزة ، روى عنه على بن محمد النخعى القاضى .

١٤٠٥ - (ك) سهيل أبو صالح مولى محمد بن الهيثم عن (ك) بشر بن نصر عن عيسى بن عمر الهمدانى وعنه (ك) احمد بن يزيد الحلوانى هو وشيخه مجهولان.

١٤٠٦ - (س ك) سورة بن المبارك الخراسانى الدينورى ، روى القراءة عن (س ك) الكسائى وهو من المكثرين عنه ، روى عنه (س) محمد ابن سمعان بن أبى مسعود و (ك) محمد بن الجهم واحمد بن زكريا السوسى .

١٤٠٧ - (س ك) سويد بن عبد العزيز بن نمير أبو محمد السلمى مولاهم الواسطى قاضى بعلبك ، ولد سنة ثمان ومائة ، وقرأ على (س ك) يحيى بن الحارث والحسن بن عمران صاحب عطية بن قيس ، روى القراءة عنه (ك) الربيع بن تغلب و(س) هشام بن عمار وأبو مسهر الغسانى ، مات سنة أربع وتسعين ومائة .

الكنى من السين

١٤٠٨ - أبو سعيد العسكرى ، عرض على أبى حاتم السجستانى ، عرض عليه محمد بن عبد الله بن شاكر .

أبو سعيد الاندلسى فرج بن قاسم ، أبو سعيد الحارثى عبد الرحمن بن محمد.

١٤٠٩ - أبو سلمة الحمراوى القارى لورش ، روى القراءة عرضا عن احمد بن اسحاق الخياط ، روى القراءة عنه عرضا خلف بن ابراهيم .

أبو سلمة هو عبد الرحمن بن اسحاق .

[٥] نصر ك نصير ع ق .

١٤١٠ ـ أبو سليمان الخرقى ، أخذ القراءة عرضا عن أصحاب أبى عمرو ، أخذ القراءة عنه عرضا السوسى .

أبو سهل صالح بن إدريس .

الانساب والالقاب

السالمى على بن يوسف ، السامرى أبو احمد عبد الله بن الحسين والحسن ابن محمد بن الفحام ، سبط الخياط عبد الله بن على ، سبط زيادة الحسن بن عبد الكريم ، سبط الشاطبى محمد بن على بن شجاع ، سبط الاغلاقى محمد بن احمد بن بختيار ، السبيعى أبو اسحاق عمرو بن عبد الله ، سجادة ابراهيم بن حماد وجعفر بن حمدان ويقال غلام سجادة ، السجاوندى محمد بن طيفور ، السجستانى سهل بن محمد ، سحنون عبد الرحمن بن عبد الحكيم ، السخاوى على ابن محمد ، السختيانى (بياض) ، السديد عيسى بن مكى وخضر بن عبدالرحمن ، السراج الدمنهورى عمر بن على .

١٤١١ ـ سراج الدين الضرير ، قرأ عليه زبير بن على المصرى ولم يذكر اسمه ولا على من قرأ .

السراج أبو الحسن احمد بن مسعود ، السراويلى بكر بن احمد ، السرقسطى محمد بن عبد الرحمن ، السعيدى على بن جعفر واحمد بن محمد ، السكر احمد بن سلمان ، السكرى احمد بن ابراهيم ، السمانى عبد العزيز بن على

١٤١٢ ـ السمرقندى عن قتيبة واحمد بن عمر .

السمسار احمد بن على ، السمنانى محمود بن على ، سمنة الزبير بن محمد ، السهلى محمد بن على بن الحسن ، السهيلى عبد الرحمن بن عبدالله ، السواق عبد الله ابن محمد ، السوسنجردى احمد بن عبد الله ، السوسى صالح بن زياد ، السيبى يحيى بن احمد ، سيبويه عمرو بن عثمان ، السيرافى الحسن بن عبد الله واحمد ابن فدربخت ، سيفنة ابراهيم بن الحسين .

---

[٦] بياض : هو أيوب .

الابنـــاء

ابن السايب عبدالله ، ابن سحنون احمد ، ابن سديرة عبدالرحمن ، ابن أبى السداد عبدالواحد بن محمد ، ابن السراج محمد بن محمد ، ابن سرج محمد بن سنان ابن أبى سريج احمد بن الصباح ، ابن سعادة محمد بن يوسف ومحمـد بن احمد ومحمد بن عبد العزيز ، ابن سعدان محمد ، ابن سعدون يحيى القرطبى ، ابن سعيد أبوعلى احمد بن محمد وأبو عبد الله محمد ، ابن سفين أبوعبد الله محمد ، ابن سكرة أبو على الحسين بن محمد ، ابن سكينة عبدالوهاب بن على ، ابن سلطان عبدالواحدبن ابن عبدالسلام ، ابن سلمون محمدبن احمد وعبدالله بن على بن عبدالله ، ابن سليمان احمد ، ابن ابى السمح احمد بن اسامة ، ابن أبى سمرة محمد بن فرج ، ابن سمعويه احمد ، ابن السميفع محمد بن عبد الرحمن ، ابن سنان محمد ، ابن سهل محمد ، ابن سوارأبو ظاهر احمـد بن على ، ابن سيد بونة جعفر بن عبـد الله وحسن بن احمد وابنه غالب ، ابن سيد قومه قاسم بن محمد ، ابن سيدهم شجاع بن محمد ، ابن سيف أبو بكر عبد الله بن مالك ، ابن سيمويه محمد بن اسماعيل بن زيد .

باب الشين

١٤١٣ — شاكر بن خيرة أبو احمـد العامرى مولاهم الشاطبى مقرى ماهر ، قرأ على أبى عمرو الدانى ، توفى بعد السبعين وأربعمائة .

شباب العصفرى هو خليفة بن خياط تقدم .

١٤١٤ — (ع) شبل بن عباد أبو داود المكى مقرى مكة ثقـة ضابط هو أجل أصحاب ابن كثير ، مولده فيما ذكر الاهوازى سنة سبعين ، وعرض على (ك) ابن محيصن و(س) عبد الله بن كثير وهو الذى خلفه فى القراءة ، روى القراءة عنه عرضا (س) اسماعيل القسط مع أنه عرض على ابن كثير أيضا وابنـه داود بن شبل وعكرمة بن سليمان وعبـد الله بن زياد وحسن بن محمد

شبل

---

[٢] ابن سحنون : سحنون ع ولعل الصواب (ابن سحنان) [١٢] زيد بعد (شجاع بن محمد) فى ق بالهامش (ابن سيرين محمد) . [١٥] خبرة ق [٢٠] (مب) ابن محيصن ق ك .

و(س ك) وهب بن واضح ومحمد بن سبعون وروى عنه القراءة من غير عرض (ك) عبيد بن عقيل و(مب) على بن نصرو(ك) محمد بن صالح المرى وأبو حذيفة موسى بن مسعود و(مب) يحيي بن سعيد المازنى ، قيل إنه مات سنة ثمان وأربعين ومائة قال الذهبى وأظنه وهما فان أبا حذيفة إنما سمع منه سنة نيف وخمسين ثم قال بقى الى قريب سنة ستين ومائة بلا ريب .

ابن سيدهم

١٤١٥ - شجاع بن محمد بن سيدهم بن عمر بن حديد بن عسكر أبو الحسن المدلجى المصرى المالكى امام مقرى كامل مصدر ثقة ، ولد سنة ثمان وعشرين وخمسمائة ، وقرأ على أبى العباس احمد بن الحطية واحمد بن محمد بن حموشة ومحمد بن ابراهيم الحضرمى ، قرأ عليه الكمال على بن شجاع الضرير ، توفى فى ربيع الاول سنة إحدى وتسعين وخمسمائة .

١٤١٦ - (ج ف ك) شجاع بن أبى نصر أبو نعيم البلخى ثم البغدادى الزاهد ثقة كبير ، سئل عنه الامام احمد فقال بخ بخ وأين مثله اليوم ، ولد سنة عشرين ومائة ببلخ ، وعرض على (ج ف ك) أبى عمرو بن العلاء وهو من جلة أصحابه وسمع من عيسى بن عمرو صالح المرى ، روى القراءة عنه (ج ك) أبو عبيد القاسم بن سلام و(ج ف ك) محمد بن غالب و(ج) أبو نصر القاسم بن على وأبو عمر الدورى ، مات ببغداد سنة تسعين ومائة وله سبعون سنة .

١٤١٧ - شداد أبو عبد السلام ، وردت عنه الرواية فى حروف من القرآن ، أظنه قرأ على أبى موسى ، روى القراءة عنه ابنه عبد السلام ، روى عنه الدانى أنه قرأ (س ٢ آ ٩ وغيرها) وما يخدعون إلا أنفسهم على مالم يسم فاعله .

شريح

١٤١٨ - شريح بن محمد بن شريح بن احمد أبو الحسن الرعينى الاشبيلى امام مقرى أستاذ أديب محدث ، ولى خطابة اشبيلية وقضاءها والف وكان فصيحا بليغا خيراً ولد سنة إحدى وخمسين وأربعمائة ، قرأ القراآت على أبيه وروى عنه كثيراً وعن خاله احمد بن محمد بن خولان ، وعمّر وازدحم الناس عليه قرأ عليه سبطه حبيب بن محمد بن حبيب واحمد بن محمد بن مقدام وعبد المنعم بن الخلوف واليسع بن عيسى بن حزم وعبد الرحمن بن محمد بن عمرو

اللخمى واحمد بن منذر الازدى وخالص بن التراب ونجبة بن يحيى وقاسم ابن محمد الزقاق ومحمد بن محمد بن عبد الملك الشاطبى ومحمد بن عبد الرحمن بن عبادة وعبيد الله بن عبد الله الاشبيلى وعبيد الله بن محمد اللحيانى ومحمد بن جعفر بن حميد بن مأمون ومحمد بن عبدالله بن الغاسل ومحمد بن يوسف بن مفرج ابن سعادة ومحمد بن محمد بن على بن حسنون الحميرى وطفيل بن محمد بن عبد الرحمن وأخوه عياش وعبد الله بن محمد بن خلف الدانى فيما ذكره ابن عيسى وآخر من روى عنه بالاجازة فى الدنيا أبوالقاسم بن بقى الذى توفى سنة خمس وعشرين وستمائة ، توفى شريح سنة سبع وثلاثين وخمسمائة .

أبو حيوة

١٤١٩ - (ك) شريح بن يزيد أبو حيوة الحضرمى الحمصى صاحب القراءة الشاذة ومقرى الشام ، وهو أحد الثلاثة الذين سموا لابن عبيد ونسى اسمه قاله الدانى عن شيخه أبى الفتح وهذا هو الصحيح والله أعلم ، وقد ذكره ابن حبان فى الثقات وهو والد حيوة بن شريح الحافظ وله اختيار فى القراءة ، روى القراءة عن (ك) أبى البرهسم عمران بن عثمان وعن الكسائى قراءته ، روى عنه قراءته (ك) ابنه حيوة وروى أيضا عنه قراءة الكسائى ومحمد بن عمرو بن حنان الكابى وروى عنه قراءة الحمصيين عيسى بن المنذر ومحمد بن المصفى ويزيد بن قرة ، مات فى صفر سنة ثلاث ومائتين .

١٤٢٠ - شعبان بن على (بياض) الحنفى صاحبنا ، قرأ السبعة على ابن السلار والقاضى أبى العباس الكفرى والى أثناء غافر على ابن اللبان ، وأخذ مشيخة الزنجيلية والتربة الاشرفية وتدريس الفتحية والعزية وغير ذلك ولم يتقدم فى هذا العلم ولا كاد ولا انتفع أحد به ، توفى فيما بلغنى سنة ثلاث وثمانمائة فى الفتنة بدمشق وكان قد تغير عقله قبل موته بأكثر من خمس سنين لمرض اعتراه رحمه الله .

أبو بكر بن عياش

١٣٢١ - (ع) شعبة بن عياش بن سالم أبو بكر الحناط بالنون الاسدى

---

[٨] تسع وثلاثين ق ك (١٤) وروى ايضا عنه قراء الكسائى : وفى ع ق بالهامش وفى ك فى المتن (١٨) السلار ع النلاد ق اللار ك ، والى اثناء غافر ك وبياض فى ع .

النهشلى الكوفى الامام العلم راوى عاصم ، اختلف فى اسمه على ثلاثة عشر قولا أصحها شعبة وقيل احمد وعبد الله وعنترة وسالم وقاسم ومحمد وغير ذلك ، ولد سنة خمس وتسعين ، وعرض القرآن على (ع) عاصم ثلاث مرات وعلى عطاء ابن السايب وأسلم المنقرى ، عرض عليه (س ج ف) أبو يوسف يعقوب بن خليفة الاعشى و(ج ك) عبد الرحمن بن أبى حماد وعروة بن محمد الاسدى و(س ج) يحيي بن محمد العليمى وسهل بن شعيب قال الدانى ولا يعلم أحد عرض عليه القرآن غير هؤلاء الخمسة وروى عنه الحروف سماعا من غير عرض (ك) اسحاق بن عيسى و(ج) اسحاق بن يوسف الازرق و(ج) احمد بن جبير و(ج ك) بريد بن عبد الواحد و(ك) حسين بن عبد الرحمن و(ج) حسين بن على الجعفى و(س ف) حماد بن أبى زياد وطاهر بن أبى احمد الزبيرى و(ج ك) عبد الله بن عمرو بن أبى أمية و(ك) عبد المؤمن بن أبى حماد البصرى و(ج ك) عبد الجبار بن محمد العطاردى و(س ج ف) عبد الحميد ابن صالح و(ج) عبيد بن نعيم و(س ج) على بن حمزة الكسائى و(ك) المعافى ابن يزيد و(ج ك) المعلى بن منصور الرازى و (ك) ميمون بن صالح الدارمى و(ج ك) هارون بن حاتم و (ت س ف ك) يحيي بن آدم و(ج) يحيي بن سليمان الجعفى وخلاد بن خالد الصيرفى وعبد الله بن صالح واحمد بن عبد الجبار العطاردى و (ك) أبو عمر الدورى ولم يدركه ، وعمر دهراً إلا أنه قطع الاقراء قبل موته بسبع سنين وقيل بأكثر وكان اماما كبيراً عالما عاملا وكان يقول أنا نصف الاسلام ، وكان من أئمة السنة قال أبو داود حدثنا حمزة بن سعيد المروزى وكان ثقة قال سألت أبا بكر بن عياش وقد بلغك ما كان من أمر ابن علية فى القرآن قال ويلك من زعم أن القرآن مخلوق فهو عندنا كافر زنديق عدو الله لانجالسه ولا نكلمه ، وروى يحيي بن أيوب عن أبى عبد الله النخعى قال لم يفرش لابى بكر بن عياش فراش خمسين سنة وكذا قال

(١) الكوفى ق الكوى ع [٩] و (ج ك) يزيد ع و (ج ك) بديد ق [١٢] و(ك) عبد الجبارق، و(س ف) عبد الحميدق [١٨] عالما عاملا حجة ك [٢٣] ابى عبيد الله النخعى ك

يحيي بن معين ، وقال أبو هشام الرفاعى سمعت أبا بكر بن عياش يقول أبو بكر الصديق خليفة رسول الله صلى الله عليه وسلم فى القرآن لأن الله تعالى يقول للفقراء المهاجرين الذين أخرجوا من ديارهم وأموالهم يبتغون فضلا من الله ورضوانا وينصرون الله ورسوله أولئك هم الصادقون فمن سماه الله صادقا فليس يكذب هم قالوا ياخليفة رسول الله ، قلت والاثر المعروف ماسبقكم أبو بكر بكثير صلاة ولا صيام ولكن بشئ وقر فى صدره ينقله من لامعرفة له مرفوعا عن النبى صلى الله عليه وسلم بل هو من كلام أبى بكر بن عياش ، ولما حضرته الوفاة بكت أخته فقال لهامايبكيك أنظرى الى تلك الزاوية فقدختمت فيها ثمان عشرة الف ختمة ، توفى فى جمادى الاولى سنة ثلاث وتسعين ومائة وقيل سنة أربع وتسعين .

١٤٢٢ - (ت س مب ك) شعيب بن أيوب بن رزيق بتقديم الراء أبو بكر ويقال أبو أيوب الصريفينى مقرى ضابط موثق عالم ، أخذ القراءة عرضا وسماعا عن (ت س مب ك) يحيي ابن آدم أثبته الدانى ، روى القراءة عنه (مب) محمد بن عمرو بن عون و(ف ك) احمد بن يوسف القافلانى و(ت س) يوسف بن يعقوب الواسطى و (ك) احمد بن سعيد الضرير وسمع منه الحروف (ك) ابراهيم بن عرفة نفطويه ، مات بواسط سنة إحدى وستين ومائتين . شعيب بن أيوب

١٤٢٣ - (غا) شعيب بن الحبحاب الازدى أبوصالح البصرى تابعى ثقة ، عرض على (غا) أبى العالية الرياحى ، روى القراءة عنه (غا) مهدى بن ميمون أحد شيوخ يعقوب ، مات سنة ثلاثين ومائة وقيل سنة إحدى وثلاثين .

١٤٢٤ - شعيب بن حرب بن بسام بن يزيد المدائنى أبو صالح البغدادى نزيل مكة من أبناء خراسان صالح دين ثقة ، عرض على حمزة الزيات ، روى القراءة عنه عرضا الطيب بن اسماعيل ، مات سنة ست وقيل سنة سبع وتسعين ومائة .

١٤٢٥ - شعيب بن عامر أبو محمد القيسى الاشبيلى المؤدب مصدر كامل ،

---

[٦] صوم ق ، وقر ق ك وقع ع .

أخذ القرا آت عن جده لامه شعيب بن عيسى الاشجعى وأبى بكر بن نوى ونجبة بن يحيى ، روى القرا آت عنه (بياض) ، بقى الى سنة ستمائة .

١٤٢٦ - شعيب بن عبد الله بن عيسى الرازى أبو صالح المقرى بالرى ، روى القراءة عن هارون بن يزيد صاحب الكسائى .

شعيب بن عيسى ١٤٢٧ - شعيب بن عيسى بن على بن جابر أبو محمد اليابرى بآخر الحروف ثم الموحدة الاشجعى الاندلسى نزيل اشبيلية مقرى حاذق أديب له تواليف فى القرا آت ، أخذ القرا آت عن خاله خلف بن شعيب صاحب مكى وأبى بكر محمد بن المفرج البطليوسى وأبى بكر عياش بن محراس وعبد الله بن طلحة ، أخذ عنه القرا آت أبو بكر بن خير وسبطه شعيب بن عامر وهشام بن أبان ونجبة بن يحيى واحمد بن حسين الضرير ، توفى بعد سنة ثلاثين وخمسمائة .

١٤٢٨ - (ج ك) شعيب بن أبى مرة المكى ، عرض على (ج ك) وهب ابن زمعة ، وهو من مشايخ المكيين عرض عليه (ج ك) عبد الوهاب بن فليح .

شقيق ١٤٢٩ - شقيق بن سلمة أبو وائل الكوفى الاسدى امام كبير ، أدرك زمن النبى صلى الله عليه وسلم ولم يره وقد ذكره ابن الاثير وغيره فى الصحابة ، وحفظ القرآن فى شهرين عرض على عبد الله بن مسعود ، روى عنه الاعمش ومنصور ، وتوفى زمن الحجاج بعد الجماجم سنة اثنتين وثمانين وقال الواقدى توفى أيام عمر بن عبد العزيز والاول هو المحفوظ .

١٤٣٠ - شكر بن صبرة بن سلامة أبو الثناء العوفى السلمى الاسكندرى امام مجود مصدر ، قرأ على اليسع بن حزم الغافقى ، توفى سنة ثمان وستمائة بالاسكندرية .

١٤٣١ - شهاب بن حراش بن حوشب أبو الصلت الكوفى الشيبانى ، روى القراءة عن عاصم .

شهاب بن شرنفة ١٤٣٢ - شهاب بن شرنفة بضم الشين وسكون الراء وفتح النون وضمها المجاشعى البصرى وقد صحفه بعضهم فجعله شريفة بالياء كان من جلة المقرئين

[٦] مجراس ق محواس ك [٢٠] خراش ق حواش ك .

بعد أبى عمرو مع الثقة والصلاح ، قرأ على أبى رجاء العطاردى فيما قيل عند جماعة من الحفاظ وعرض على هارون بن موسى الاعور ومسلمة بن محارب فى تسعة أيام ومعلى بن عيسى ، روى القراءة عنه سلام القارى وسعيد بن مسعدة الاخفش ويعقوب الحضرمى فى خمسة أيام ، توفى بعد الستين ومائة فيما أحسب .

١٤٣٣ - شهاب بن طالب بن شهاب الانطاكى ، عرض على احمد بن جبير ، روى القراءة عنه ابراهيم بن عبد الرزاق .

١٤٣٤ - شهر بن حوشب أبو سعيد الاشعرى الشامى ثم البصرى تابعى مشهور ، روى القراءة عن (بياض) ، عرض عليه أبو نهيك علباء بن أحمر ، ومات سنة مائة وقيل غير ذلك .

١٤٣٥ - شيبان بن عبد الرحمن أبو معاوية التميمى الكوفى ، روى القراءة عن عاصم ، روى القراءة عنه حسين بن على الجعفى .

١٤٣٦ - شيبان بن فروخ أبو محمد الحبطى الابلى ، روى الحروف عن أبان بن يزيد العطار وسمع منه ومن جرير بن حازم ، روى عنه الحروف (بياض) وسمع منه الحفاظ مسلم وأبو داود وأبو يعلى ، مات سنة خمس وثلاثين ومائتين .

١٤٣٧ - (ك) شيبان بن معاوية أبو معاوية النحوى المؤدب ، روى حروفا عن عاصم وروى عن (ك) أبان بن يزيد العطار ، روى عنه الحروف (ك) عبد الرحمن بن أبى حماد وعبيد الله بن موسى وموسى بن هارون ، مات سنة أربع وستين ومائة .

١٤٣٨ - شيبة بن عمرو بن ميمون المصيصى ، روى القراءة عن حماد ابن سلمة عن عاصم ، روى القراءة عنه عيسى بن مهران القومسى .

شيبة بن نصاح

١٤٣٩ - (ف ك) شيبة بن نصاح بن سرجس بن يعقوب امام ثقة مقرى المدينة مع أبى جعفر وقاضيها ومولى أم سلمة رضى الله عنها مسحت على رأسه ودعت له بالخير ، وقال الحافظ أبو العلاء هو من قرآء التابعين الذين

---

[١٠] شيبان ق ك شبانب ع ، ابو معاوية ق ك بن معاوية ع .

[١١] حسين بن على ق حسن بن على ع ك [١٢] الابلى ع .

أدركوا أصحاب النبي صلى الله عليه وسلم وأدرك أمى المؤمنين عائشة وأم سلمة زوجى النبي صلى الله عليه وسلم ودعتا الله تعالى له أن يعلمه القرآن وكان ختن أبى جعفر على ابنته ميمونة انتهى ، وروينا أنه لما ماتت سكينة بنت الحسين بن على بن أبى طالب رضى الله عنهم قدم شيبة بن نصاح فصلى عليها وانما قدم لفضيلة القرآن ، عرض على (ف) عبد الله بن عياش بن أبى ربيعة وغلط من قال أنه قرأ على ابن عباس أو أبى هريرة فانه لم يدرك ذلك ، قال الذهبى عرض عليه نافع بن أبى نعيم وسليمان بن مسلم بن جماز واسماعيل بن جعفر وأبو عمرو بن العلاء وزوجته ميمونة ، وهو أول من الف فى الوقوف وكتابه مشهور ، مات سنة ثلاثين ومائة فى أيام مروان بن محمد وقيل سنة ثمان وثلاثين ومائة فى أيام المنصور .

الكنى من الشين

أبو شامة عبد الرحمن بن اسماعيل ، أبو شعيب السوسى صالح بن زياد ، أبو شعيب القواس صالح بن محمد .

الانساب والالقاب

الشارف محمد بن موسى ، الشارّى بالتشديد محمد بن على وعلى بن محمد بن على ، الشاطبى قاسم بن فيرة ، الشاموخى الحسن بن على ، الشاهد طلحة بن محمد ، الشبارتى عبد الله بن يوسف ، الشحام الحسن بن على ، الشذائى احمد بن نصر ، الشرمقانى الحسن بن أبى الفضل ، الشريف الخطيب ناصر بن الحسن وأبو الفضل عبد القاهر بن عبد السلام والداعى محمد بن عمر ، الشطنوفى على بن يوسف ، الشطوى احمد بن أبى حماد ومحمد بن احمد بن ابراهيم ، الشطى ابراهيم ابن الحسين ، الشعار الحسن بن محمد ، الشعبى عامر بن شراحيل ، الشعيبى الحسين ابن محمد بن احمد ، شعلة محمد بن احمد ، الشقورى على بن احمد ، الشلبى

---

[٧] (مت) نافع فى ولعل الصواب (ف) نافع [٢٢] الشقورى على بن احمد : الصواب (الشقوري احمد بن على) .

يعيش بن على ، الشمشاطى على بن الحسن وقال الهذلى محمد بن احمد وقال أبو العلاء الحافظ محمد بن جعفر بن احمد ، الشمونى محمد بن حبيب ، الشنبوذى محمد بن احمد ، الشهرزورى المبارك بن الحسن ، الشونيزى محمد بن المعلى ، الشيبانى أبو عمرو سعد بن إياس ، الشيرجى عمر بن ابراهيم ، الشيزرى عيسى بن عثمان ومحمد بن سنان وموسى بن شبيب ، الشيلمانى عبد الملك ابن القاسم .

الابنـــاء

ابن الشارب احمد بن محمد ، ابن أبى شامة محمد بن على ، ابن شبران على بن على ، ابن شبيب عبد الله ، ابن شجاع أبو الحسن على ، ابن الشرابى عبد الكريم بن أبى بكر عتيق ، ابن شداد يوسف بن رافع وعبد المجيد وعلى بن أبى بكر ، ابن الشراط محمد بن احمد ، ابن الشراك أبو الحسين وابنه أبو تمام ، ابن الشريك على بن يوسف ، ابن شعبون محمد الحارثى ، ابن شعيب عبد الرحمن بن محمد ومحمد بن ابراهيم بن الياس ، ابن شفيع عبد العزيز بن عبد الملك ، ابن الشقاق عبد الله بن سعيد ، ابن شقيرة المرجى بن الحسن ، ابن شمول احمد بن محمد ، ابن شنبوذ محمد بن احمد بن أيوب ، ابن شنيف احمد بن محمد ، ابن شهيد احمد ابن محمد بن على ، ابن الشوا محمد بن عبد النصير ، ابن شيذة عبد الواحد بن حمد ، ابن شيران (بياض) ، ابن شيطا عبد الواحد بن الحسين .

باب الصاد

١٤٤٠ - صافى بن عبد الله أبو الفضل البغدادى مولى ابن الخرقى مقرى مجود صالح عالى الاسناد ، قرأ على رزق الله التميمى ويحيى بن احمد السيبى عن قراءتهما على الحمامى ، قال الذهبى توفى فى غالب الظن سنة ست وأربعين وخمسمائة .

[٢] الشنبوذى محمد بن احمد ق ك لا ع وزيد بعده فى ق ك (الشطوى) .
[٣] حبيب ع صحب ك [٥] الشيلمانى ع [١٧] شيرازع .

الضياء الاسعردى

١٤٤١ - صالح بن ابراهيم بن احمد بن ابراهيم الملقب بالضياء الاسعردى الاصل الفارقى المولد الدمشقى الدار المصرى الوفاة أمام جامع الحاكم بالقاهرة شيخ ماهر ، قرأ السبع على السخاوى وابن الحاجب وروى الشاطبية عن السخاوى وعن السديد عيسى ، قرأ عليه النور على بن يوسف الشطنوفى ، توفى بعد الثمانين وستمائة .

١٤٤٢ - صالح بن احمد بن عبد الرحمن أبو الحسين ، أخذ القراءة عرضا عن عبد الصمد بن محمد العينونى عن عمر و عن حفص ، روى القراءة عنه عرضا عبد الباقى بن الحسن .

أبو سهل البغدادى

١٤٤٣ - (ج ك) صالح بن إدريس بن صالح بن شعيب أبو سهل البغدادى الوراق نزيل دمشق استاذ ماهر ضابط متقن ، قرأ على ابن مجاهد و(ج ك) على بن سعيد بن الحسن وعبد الرحمن بن اسحاق الكوفى ومحمد بن الاخرم وعلى بن الحسين بن السفر ومحمد بن احمد بن شنبوذ وروى الحروف عن (ك) احمد بن محمد بن على الديباجى ومحمد بن جعفر العلاف ومحمد بن احمد ابن قطن ومحمد بن القاسم الانبارى ، روى القراءة عنه (ك) عبد المنعم بن عبيد الله بن غلبون وعلى بن محمد بن بشر الانطاكى وعلى بن داود الدارنى والمظفر بن احمد الدمشقى ، مات فى النصف من جمادى الاولى سنة خمس وأربعين وثلاثمائة عن نيف وأربعين سنة .

أبو عمر الجرمى

١٤٤٤ - (ك) صالح بن اسحاق أبو عمر الجرمى البجلى مولاهم النحوى المشهور ، روى القراءة عن (ك) سيبويه و (ك) يونس بن حبيب عن أبى عمرو ، روى القراءة عنه (ك) أبو عثمان المازنى ، وهذه طريقة نحوية غريبة فى كتاب الكامل لم نروها من غيره .

١٤٤٥ - صالح بن خوات بن جبير بن النعمان الانصارى المدنى تابعى جليل ، روى القراءة عن أبى هريرة ، أخذ عنه القراءة عرضا نافع بن أبى نعيم .

أبو شعيب السوسى

١٤٤٦ - (ع) صالح بن زياد بن عبد الله بن اسماعيل بن ابراهيم بن

---

[٦] ابو الحسن ك .

الجارود بن مسرح الرستبي أبو شعيب السوسى الرقى مقرئ ضابط محرر ثقة، أخذ القراءة عرضا وسماعا عن (ع) أبى محمد اليزيدى وهو من أجل أصحابه وذكر الاهوازى أنه قرأ على حفص عن عاصم وذكر أنه أبو شعيب القواس فوهم فى ذلك، روى القراءة عنه ابنه أبو المعصوم محمد و (ت س مب ك) موسى بن جرير النحوى و(س ك) أبو الحارث محمد بن احمد الطرسوسى الرقى واحمد بن محمد الرافقى واحمد بن حفص المصيصى ومحمد بن سعيد الحرانى وعلى بن محمد السعدى واحمد بن يحيى الشمشاطى وعلى بن احمد بن محمد الثغرى ومحمد بن اسماعيل القرشى و(ج ك) على بن الحسين الرقى ومحمود بن محمد الاديب الانطاكى و (مب) موسى بن جمهور وأبو الحسن بن زرعة واسماعيل ابن يعقوب و (ج) على بن موسى بن بزيغ و (ت) احمد بن شعيب النسائى الحافظ و(ف ك) جعفر بن سليمان المشحلائى و(ج) أبو عثمان (بياض) النحوى و(مب) الحسين بن على الخياط، مات أول سنة إحدى وستين ومائتين وقد قارب السبعين.

١٤٤٧ - صالح بن عاصم الناقط، روى الحروف عن الكسائى، روى القراءة عنه محمد بن يحيى بن أبى مسعود.

١٤٤٨ - (ك) صالح بن عاصم الناقط الكوفى، روى الحروف عن (ك) الكسائى وهو من المكثرين فى النقل عنه، روى القراءة عنه (ك) محمد ابن الجهم.

١٤٤٩ - صالح بن عبد الله بن جعفر بن محمد أبو عبد الله الاسدى الكوفى المعروف بابن الصباغ امام مقرئ كامل ناقل، تلا بالمبهج على أبيه وعلى السيد حسن بن قتادة، قرأ عليه فخر الدين احمد بن على بن احمد ابن الفصيح.

١٤٥٠ - صالح بن محمد بن سليمان أبو التقى الانصارى الطرسوسى

---

[١١] الشحلانى ع المسحلانى ق [١٤] ١٤٤٧ : راجع ١٤٤٨
[١٦] ١٤٤٨ : راجع ١٤٤٧ [١٦] النافط ع

البلنسى المعروف بابن شوش بفتح الاولى من المعجمتين مقرى كبير ، قرأ على محمد بن عبد العزيز بن سعادة ومحمد بن قاسم ، قرأ عليه الشريف محمد بن يحيى ابن عبد الله الحسينى سنة ست وثمانين وستمائة واحمد بن موسى الطبرانى .

١٤٥١ - (س) صالح بن محمد بن المبارك بن اسماعيل أبو طاهر المؤدب البغدادى مقرئ حاذق متصدر ، قرأ على (س) أبى بكر احمد بن موسى بن مجاهد ، قرأ عليه (س) الفرج بن عمر الواسطى ، مات فيما أحسب فى حدود الثمانين وثلاثمائة .

١٤٥٢ - صالح بن محمد بن صالح أبو محمد الصرخدى مقرى ناقل خير ، ولد بعد الاربعين وسبعمائة وحفظ الكفاية فى العشر لابن مؤمن وتلا بها مفردا وجامعا على شيخنا ابن اللبان وصحب سيدى الشيخ أبا بكر الموصلى ولازمه وانتفع به ، وكان قد ترك له والده ، بصرخد دنيا فوقف الجميع على مدرسة أنشأها هناك وانقطع للعبادة والتسبب وملازمة الشيخ أبى بكر حتى توفى ليلة الجمعة منتصف شوال سنة ست وتسعين وسبعمائة بالقدس وصلى عليه بعد الجمعة ودفن بمقبرة ماملا ، وحضرناه مع الشيخ أبى بكر المشار اليه وكان له نظم كثير سهل ولا أعلمه اقرأ بالروايات .

أبو شعيب القواس

١٤٥٣ - (س ج ف ك) صالح بن محمد أبو شعيب القواس الكوفى وقيل البغدادى مشهور ، عرض على (س ج ف ك) حفص بن سليمان ، روى القراءة عنه عرضا (س ج ف ك) احمد بن الحسين المالحانى و(س ف ك) احمد بن موسى الصفار و(س ج ف ك) احمد بن يزيد الحلوانى والحسن بن العباس الرازى واحمد بن على البزاز شيخا أبى بكر النقاش ، قال النقاش ولم يختلف احمد ابن على البزاز والحسن بن العباس الرازى إلا فى حرف واحد من الرعد فان الرازى اقرأنى بضم الصاد فيهما وكسر الآخر ، و (ك) عبد الله بن الهذيل

---

[١] شوشن ك [١٧] (س ف ك) حفص ع [١٨] (ج ف ك) احمد بن الحسين ق ك [٢٠] البزار ك فى الموضعين [٢١] الا فى حرف واحد الخ : كانه سقط هنا كلمات ولعل الحرف المشار اليه (س ١٣ آ ٣٣) وصدوا .

والصلت بن شنبوذ و(س ف ك) ابراهيم السمسار ، وأغرب الاهوازى فيما أسنده عن شيخه ابراهيم بن احمد الطبرى عن عبد الوهاب المسكى عن أبى جعفر محمد بن موسى الصفار عن أبى شعيب صالح بن زياد السوسى القواس عن حفص فوهم فى موضعين أحدهما فى قوله أبى جعفر محمد بن موسى الصفار وانما هو احمد صاحب أبى شعيب صالح بن محمد القواس لا السوسى والثانى فى جعل القواس هو السوسى وليس كذلك بل القواس صالح بن محمد هذا والسوسى صالح بن زياد المتقدم وكذا حكى عن شيخه الجبى أنه قال إن أبا شعيب القواس هو السوسى صاحب اليزيدى وأنه كان قواسا وليس كذلك .

١٤٥٤ - (ف) صالح بن مسلم بن عبد الله أبو عبد الله الرازى ، روى القراءة عرضا عن (ف) الفضل بن شاذان ، روى القراءة عنه عرضا (ف) احمد بن محمد بن الحسن الاصبهانى

١٤٥٥ - صالح بن موسى بن عبد الله بن اسحاق بن طلحة بن عبيد الله الطلحى الكوفى ، روى الحروف عن عاصم بن أبى النجود .

١٤٥٦ - صالح بن يعقوب بن صالح بن هشام أبو شعيب البغدادى ، أخذ القراءة عرضا عن أبى عمر الدورى ، روى القراءة عنه ابراهيم بن عبد الرزاق .

١٤٥٧ - (ك) الصباح بن دينار أبو بشر الكوفى ، روى القراءة عرضا عن (ك) حمزة الزيات وهو من المكثرين عنه ، روى القراءة عنه عرضا (ك) عبد الرحمن بن واقد الخثلى .

١٤٥٨ - الصباح بن محارب التميمى الكوفى نزل الرى وهو صدوق ، روى القراءة عن حمزة وهو ممن أكثر عنه ، روى عنه الحروف محمد بن عيسى الاصبهانى ونوح بن أنس المقرى .

١٤٥٩ - الصباح بن منيح أبو يزيد الضبى الكوفى ، روى القراءة عرضا عن حمزة ، روى القراءة عنه عبد الله بن خبيق والحسن بن بكر المروزى .

---

[١٩] الحبلى ع .

١٤٦٠ ـ صدقة بن خالد أبو عثمان الدمشقى ، أخذ القراءة عرضا عن يحيى ابن الحارث الذمارى ، روى القراءة عنه الوليد بن مسلم وهشام بن عمار وأبو مسهر الغسانى ، مات سنة ثمانين ومائة .

١٤٦١ ـ صدقة بن سلامة بن حسين أبو محمد المسحرائى الضرير معلم أولادى مقرى ناقل أستاذ مستحضر ، قرأ على للعشر بطرق الى آخر التوبة ثم رحل الى العراق ورجع فقرأ على ثم رحل الى مصر فادرك العسقلانى فقرأ عليه للعشرة وكان قد أدرك ابن اللبان وغيره وقرأ عليهم بعض شئ ، وجلس بالجامع الاموى متصدراً وانتفع به جماعة .

١٤٦٢ ـ (ك) صدقة بن عبد الله بن كثير الدارى أبو الهذيل ، أخذ القراءة عرضا عن (ك) أبيه عبد الله بن كثير ، روى عنه الحروف مطرف ابن معقل و(ك) سلام بن سليمان والحارث بن قدامة .

١٤٦٣ ـ صدقة المقابرى مقرى صاحب كتاب أجزاء القرآن على عدد منازل الحجاز من بغداد الى مكة .

١٤٦٤ ـ صفوان المدنى غير منسوب ، روى القراءة عن نافع بن أبى نعيم .

١٤٦٥ ـ الصلت بن شنبوذ ، روى عن أبى شعيب القواس ، روى عنه حفيده محمد بن احمد .

صلاح الحرانى هو محمد بن اسماعيل بن احمد يأتى .

الكنى من الصاد

أبو صالح محمد بن عمير ، أبو الصقر بن الدورقى هو محمد بن جعفر يأتى .

١٤٦٦ ـ (ك) أبو الصقر الموصلى مقرى متصدر نزل الاسكندرية ، روى القراءة عن (ك) ابراهيم بن كعب عن أوقية ، روى القراءة عنه (ك) محمد بن اسحاق البخارى قرأ عليه بالاسكندرية .

---

[١] ابو عثمان ع ابو العباس ق ك [٤] المشحرائي ق المسحرانى ك .

الانساب والالقاب

الصابونى محمد بن جعفر وعبد الوهاب بن محمد ، صاحب المشطاح احمد بن حماد ، الصايغ حسين بن ابراهيم ومحمد بن احمد بن عبد الخالق ، الصاين محمد ابن الزين الهذلى ، الصباغ موسى بن عبد الرحمن ، صدر القارى محمد بن محمود ابن محمد الشيرازى ، الصدفى أبو على الحسين بن محمد ، الصريفينى شعيب بن أيوب وعبد الله بن محمد بن عبد الله ، الصفار احمد بن موسى ، الصفراوى عبد الرحمن بن عبد المجيد ، الصفى المراغى خليل بن أبى بكر ، صهر الامير ويقال صهر أميره العباس بن الفضل ، الصواف الحسن بن الحسين ، الصورى محمد بن موسى ، الصومتى عبد الصمد بن سلطان .

الابنـاء

ابن صاحب الصلاة محمد بن احمد ، ابن صاف محمد بن جعفر ومحمد بن خلف ، ابن صالح احمد الحافظ أبو جعفر المصرى وأبو بكر احمد البغدادى وشيخنا محمد المدنى ، ابن الصائغ شيخنا محمد بن عبد الرحمن ، ابن الصباح عبيد وعمرو ومحمد وجعفر بن عبد الله ومحمد بن عبد العزيز ، ابن الصباغ الهيثم بن احمد ، ابن الصقر على بن الحسين والحسن بن على ، ابن صمدون على بن فاضل وأخوه عبد الرحمن ، ابن الصناع بالنون محمد بن عبد الله ، ابن الصواف يحيى بن احمد وعلى بن حميد ومحمد بن عبد الله بن عبد المنعم ، ابن الصيقل عبد الله بن عبد الرحمن .

باب الضاد

١٤٦٧ ـ الضحاك بن مزاحم أبو القاسم ويقال أبو محمد الهلالى الخرسانى تابعى ، وردت عنه الرواية فى حروف القرآن سمع سعيد بن جبير وأخذ عنه التفسير ، توفى سنة خمس ومائة .

١٤٦٨ ـ الضحاك بن ميمون الثقفى البصرى ، روى القراءة عن عاصم وابن كثير، روى القراءة عنه خلف بن هشام البزار وهارون بن حاتم الكوفى.

١٤٦٩ ـ (ج) ضرار بن صرد بن سليمان أبو نعيم التميمى الكوفى ثقة صالح ، روى القراءة عن الكسائى و(ج) يحيى بن آدم ، روى عنه الحروف حمدان بن يعقوب و (ج) محمد بن خلف التيمى ، مات بالكوفة سنة تسع وعشرين ومائة.

الكنى من الضاد فارغ

ومن الانساب والالقاب

الضبى سليمان بن يحيى ومنصور بن محمد والصباح بن منيح ، الضياء صالح بن ابراهيم ، ابن الضحاك محمد بن محمد .

باب الطاء

١٤٧٠ ـ طارق بن موسى بن طارق اليمانى ، روى التراءة عن أبيه ، روى القراءة عنه الحسن بن تمس ، لاأعرفهما .

١٤٧١ ـ طارق بن موسى بن طارق أبو جعفر المعافرى البلنسى مقرى مصدر بارع ، أخذ القرا آت عن ابن هذيل بعد العشرين وخمسمائة ثم رحل إلى شريح فاخذ عنه ، أخذ عنه أبو بكر بن زلال وابن خيرة ، مات سنة ست وستين وخمسمائة.

١٤٧٢ ـ (س) طالب بن عثمان بن محمد بن سليمان أبو احمد الازدى النحوى، روى القراءة عرضا عن (س) احمد بن عثمان بن بويان ، روى القراءة عنه عرضا (س) الحسن بن أبى الفضل الشرمقانى و(س) الحسن بن عبد الله العطار.

١٤٧٣ ـ طاهر بن احمد أبو عبد الله البغدادى ، روى الحروف عن منصور بن محمد الضبى ، روى عنه الحسين بن محمد القلانسى .

١٤٧٤ ـ طاهر بن احمد النجار مؤلف كتاب الايماء إلى لفظ (بياض) أمام مقرى .

١٤٧٥ ـ (ت) طاهر بن عبد المنعم بن عبيد الله بن غلبون بن المبارك أبو الحسن الحلبى نزيل مصر استاذ عارف وثقة ضابط وحجة محرر شيخ الدانى ومؤلف التذكرة فى القرآات الثمان ، أخذ القرآآت عرضا عن (ج) أبيه و(ج) عبد العزيز بن على ثم رحل إلى العراق فقرأ بالبصرة على محمد بن يوسف بن نهار الحرتكى و(ت) على بن محمد الهاشمى وعلى بن محمد بن خشنام المالكى وسمع الحروف مع أبيه من (ج) ابراهيم بن محمد بن مروان وعتيق ابن ماشاء الله و(ت) عبد الله بن المبارك و(ج) عبدالله بن المبارك و(ج) عبد الله بن محمد بن المفسر وأبى الفتح بن بدهن وسمع سبعة ابن مجاهد من أبى الحسن على بن محمد بن اسحاق الحلبى المعدل عنه ، روى القرآآت عنه عرضا وسماعا الحافظ (ت) أبو عمرو عثمان بن سعيد وابراهيم بن ثابت الاقليسى واحمد بن بابشاذ الجوهرى وأبو الفضل عبد الرحمن الرازى وأبو عبد الله محمد ابن احمد القزوينى ، قال الدانى لم ير فى وقته مثله فى فهمه وعلمه مع فضله وصدق لهجته كتبنا عنه كثيراً وتوفى بمصر لعشر مضين من شوال سنة تسع وتسعين وثلاثمائة . ابو الحسن بن غلبون

١٤٧٦ ـ [طاهر بن غرب بن ابراهيم بن احمد الامام الفاضل العالم المحقق المدقق المجود المرتل المقرى الكامل المجيد المفيد استاذ القراء وصفوة العلماء نخبة المحققين عمدة المقرئين فخر الدين أبو الحسين الاصبهانى أدام الله النفع به ووصل أسباب شهرة علم القرآن بسببه ، ولد فيما أخبر فى سابع محرم سنة ست وثمانين وسبعمائة وحفظ القرآن وهو ابن عشر سنين تقريبا وطلب العلم وهو ابن خمس عشرة سنة وطاف البلاد وساح فى الاغوار والانجاد حتى برع فى فنون من العلم سيما العربية ، ثم أخذ القرآآت عن شيخى ومخدومى والدى وقرأ عليه ختمات كاملات الاولى جمع فيها القرآآت العشر حسب ما تضمنه واشتمل عليه

---

[١٠] محمد بن المفسر ك محمد المفسرع ق [١٧] ١٤٧٦ : لا ك [١٩] نخبة ق نجبة ع [٢٠] محرم : محمد ع .

كتب الوالد النشر ومختصره التقريب ومنظومته الارجوزة المسماة بطيبة النشر وماوافق ذلك من الكتب المطولات قراءة صحيحة مجودة مرتلة مشتملة على جميع الاوجه والطرق الصحيحة التى اختارها الوالد وارتضاها الختمة الثانية جمع فيها بين روايتى قتيبة ونصير بمضمن غاية أبى العلاء ومبهج سبط الخياط ومصباح الشهرزورى وكامل الهذلى وكفاية أبى العز القلانسى وغير ذلك الختمة الثالثة رواية العمرى عن أبى جعفر بمضمن الغاية والكامل والمصباح وغيرها الختمة الرابعة بقراءة الامام أبى عبد الله محمد بن محيصن المكى بمضمن المبهج الختمة الخامسة بقراءة الامام أبى محمد سليمان الاعمش بمضمن المبهج وما وافق ذلك من كتاب الجامع والروضة ، وكان ملازما للوالد سفرا وحضرا فى الحج وغيره فافاد واستفاد واتقن ماقرأ به على الوالد وأجاد وانتفع به الناس وزال بتحقيقه وتدقيقه عن أهل هذا العلم الشريف كثير من الالتباس وكان من أخص الناس وأعزهم عند الوالد واعتنى به أشد عناية حتى صار معلمى ومنه تعلمت العروض وحفظت عليه الطيبة وكنت أعرض عليه القرا آت أولا ثم على الوالد وهو حاضر وكان الوالد حين يقرى الناس يحضره أولا ثم يأخذ على الناس اعتماداً عليه وعلى حذقه ولا يكاد يأخذ على أحد وهو غائب وكان آية فى استحضار القرا آت عجيبة غاية فى استنباط النكت الغريبة وقد شهد الوالد بأنه فى هذا العلم المبارك لايدانى ولا يشارك ، وقرأ على الوالد جميع كتاب النشر وتقريبه وغير ذلك من تصانيفه وعرض عليه من حفظه كتاب طيبة النشر من غير توقف ولا تلعثم وسمع منه غير ذلك من الاحاديث المسلسلات والعشاريات وقرأ عليه أكثر صحيح البخارى وأنا حاضرة وبيدى كتاب الوالد وسمع منه بعضه قبل ذلك باصبهان سنة ثمان وثمانمائة ونظم قصيدة فى قرا آت العشرة على وزن الشاطبية ورويها استحسنها الوالد وطالعها وسماها بالطاهرة وقصيدة فى اختلاف الآيات سماها نظم الجواهر على وزن الشاطبية أيضا لكن رويها الراء أتى فيها ببدائع ، وقرره الوالد أن يجلس مكانه بدار القرآن

[١٧] النكت العربية ع [٢٤] بدار القرآن ق بدار القراء ع

التى أنشأها داخل مدينة شيراز وأن يكون خليفته بها قائما مقامه غاب الوالد أوحضرفاجتمع عليه الناس ورحل اليه من البلاد وكتبته سلمى بنت المؤلف].

١٤٧٧ - طاهر بن أبى احمد محمد بن عبد الله الزبيرى الكوفى ، أخذ القراءة وسمع الحروف من أبى بكر بن عياش ، روى عنه الحروف الحسن بن العباس الرازى ومحمد بن شجاع، مات فى جمادى الآخرة سنة أربعين ومائتين.

١٤٧٨ - طاهر بن على بن عصمة الصدفى مقرى ناقل معروف ، قرأ للعشرة على أبى بكر احمد بن الحسين بن مهران ، قرأ عليه أبو نصر محمد بن محمد ابن على المروزى .

١٤٧٩ - طاووس بن كيسان أبو عبد الرحمن اليمانى التابعى الكبير المشهور ، وردت عنه الرواية فى حروف القرآن ، أخذ القرآن عن ابن عباس وعظم روايته عنه ، مات بمكة قبل التروية بيوم سنة ست ومائة .

١٤٨٠ - طفيل بن محمد بن عبدالرحمن بن طفيل بن عظيمة أبو نصر العبدى الاشبيلى عارف ضابط مجود ، أخذ القراءة عن أبيه أبى الحسن محمد وأبى الحسن شريح ، أخذ عنه أبو على الشلوبينى، وعاش الى سنة تسع وتسعين وخمس مائة .

١٤٨١ - (ك) طلحة بن خلف بن الهيثم أبو الفرج الفسوى ويقال السامرى المقرى بالرى ، روى القراءة عن (ك) أبى بكر النقاش وأبى بكر بن مقسم ، روى القراءة عنه (ك) عبد الله بن محمد بن احمد العطار وعلى بن محمد ابن سعيد الصرصرى .

١٤٨٢ - طلحة بن سليمان السمان مقرى مصدر ، أخذ القراءة عرضا عن فياض بن غزوان عن طلحة بن مصرف وله شواذ تروى عنه، روى عنه القراءة اسحاق بن سليمان أخوه وعبد الصمد بن عبد العزيز الرازى .

١٤٨٣ - طلحة بن عبد الله الحلبى الملقب بالعلم مقرى كامل مجود شيخ حلب ، ولد سنة نيف وسبعين وستمائة ، وقدم دمشق سنة اثنتين وتسعين

---

[٣] زيد بعد (المؤلف) فى ع ق (كان الله لهما) [١٥] الشلوبين ع [٢٤] نيف وستين ق ك .

وبحث فى القصيد على التونسى ثم رحل الى بعلبك فقرأ بها السبع على الموفق ابن أبى العلاء النصيبى ، ورحل الى حلب يقرى بها ، مات سنة ست وعشرين وسبعمائة .

طلحة بن عبيد الله

١٤٨٤ ـ طلحة بن عبيد الله بن عثمان بن عمرو بن كعب بن سعد بن تيم ابن مرة بن كعب بن لؤى بن غالب أبو محمد القرشى التيمى أحد العشرة المشهود لهم بالجنة ، وردت عنه الرواية فى حروف القرآن ، وقد اختلف هو وابن عباس فى قوله تعالى (س ١٨ آ ٨٦) فى عين حامية فقال طلحة حامية كقراءة ابن عامر وأبى جعفر والكوفيين غير حفص وقال ابن عباس حمئة كقراءة الباقين فتحا كما الى كعب الإحبار فقضى لابن عباس وقال أجدها فى الكتاب تغرب فى حمأة وطين ، استشهد رضى الله عنه يوم الجمل يوم الخميس لعشر خلون من جمادى الآخرة سنة ست وثلاثين .

١٤٨٥ ـ طلحة بن عمرو بن عثمان أبو محمد الحضرمى المكى ، روى الحروف عن ابن كثير ، روى عنه الحروف العباس بن الفضل ، مات سنة ست وخمسين وقيل سنة اثنتين وخمسين ومائة .

الشاهد غلام ابن مجاهد

١٤٨٦ ـ (ك) طلحة بن محمد بن جعفر أبو القاسم ويقال أبو محمد البغدادى الشاهد غلام ابن مجاهد ووراقه ، أخذ القراءة عرضا وسماعا عن (ك) أبى بكر بن مجاهد وبقراءته سمع أبو مسلم محمد بن احمد سبعة ابن مجاهد سنة عشرين وثلاثمائة وروى القراءة أيضا عن (ك) أبى بكر محمد بن عمران الدينورى و(ك) الحسن بن محمد الحداد ، وكان يذهب الى الاعتزال ولم يكن بمتقن إلا أنه صحيح القراءة ، قرأ عليه القاضى أبو العلاء و(ك) أبو احمد عبد الملك بن عبدويه العطار و(ك) أبو الفضل الخزاعى ، مات سنة ثمانين وثلاثمائة عن تسعين سنة .

١٤٨٧ ـ طلحة بن محمد بن جعفر أبو القاسم المقرى ، أخذ القراءة عرضا عن أبى الليث نصر بن القاسم الفرائضى ، روى القراءة عنه أبو العلاء

[٩] أجد فى الكتاب ع .

محمد بن يعقوب القاضى .

طلحة بن مصرف

١٤٨٨ — (ج ك) طلحة بن مصرف بن عمرو بن كعب أبو محمد ويقال أبو عبدالله الهمدانى اليامى الكوفى تابعى كبير، له اختيار فى القراءة ينسب اليه، قال العجلى اجتمع قراء الكوفة فى منزل الحكم بن عيينة فاجمعوا على أنه أقرأ أهل الكوفة فبلغه ذلك فغدا الى الاعمش فقرأ عليه ليذهب عنه ذلك، أخذ القراءة عرضا عن (ج ك) ابراهيم بن يزيد النخعى والاعمش وهو اقرأ منه واقدم و(ج) يحيى بن وثاب، روى القراءة عرضا عنه (ك ج) محمد بن عبدالرحمن ابن أبى ليلى و(ك) عيسى بن عمر الهمدانى وأبان بن تغلب وعلى بن حمزة الكسائى وفياض بن غزوان وهو الذى روى عنه اختياره وأقرأ به فى الرى وأخذه الناس عنه هناك، مات سنة اثنتى عشرة ومائة قال أبو معشر ما ترك بعده مثله قال عبد الله بن ادريس كانوا يسمونه سيد القراء .

ابو حمدون الذهلى

١٤٨٩ — (ع) الطيب بن اسماعيل بن أبى تراب أبو حمدون الذهلى البغدادى النقاش للخواتم ويقال له أيضا حمدويه اللؤلؤى الثقاب الفصاص مقرى ضابط حاذق ثقة صالح، قرأ على (س غاف ك) اسحاق المسيبى و(س ف) عبد الله بن صالح العجلى واسحاق الازرق ويعقوب الحضرمى و(س غاف) يحيى بن آدم و(س) محمد بن مسلم بن صالح العجلى فيما قاله أبو الحسن الخياط و(س مب ج ف ك) اليزيدى وكان من أجل أصحابهما وأضبطهم وروى الحروف عن (س ف ك) سليمان بن داود الهاشمى وحجاج بن منهال الاعور وحسين الجعفى وسليمان بن عيسى ويقال عرض عليه أيضا وشعيب بن حرب وسمع (س ك) الكسائى يقرأ فضبط قراءته قال وسمعت الكسائى وقد قرأ علينا ختمتين ما من حرف إلا سألناه عنه ويقال قرأ عليه، روى القراءة عنه عرضا وسماعا (س غاف ك) الحسن بن الحسين الصواف و(ك) ابراهيم ابن خالد واحمد بن الخطاب الخزاعى واسحاق بن مخلد و(مب ج ف ك)

---

[٦] عن (ك) ابراهيم بن يزيد ق [١٧] و(س مب ج ك) اليزيدى ق [١٨] عن سليمان بن داوود ق ك [١٩] و(س ف ك) سليمان بن عيسى ق ك .

الحسين بن شريك و(مب ك) عبد الله بن احمد بن الهيثم البلخى و(س ف) الفضل بن مخلد والخضر بن الهيثم بن جابر الطوسى و(ك) القاسم بن احمد الصائغ وقاسم بن زكريا و(س ف ك) على بن الهيثم ، وفى تجريد ابن الفحام أسند رواية أبى حمدون عن الفارسى عن الحسين الفحام عن بكار عن أبى حمدون فوهم وصوابه بكار عن الحسن بن الحسين الصواف عن أبى حمدون ، أنبأنا الحسن بن احمد عن ابراهيم بن الفضل أنا عبد الوهاب بن على أنا الحافظ أبو العلاء أنا احمد بن على الاصبهانى أنا احمد بن الفضل أنا عبد العزيز بن محمد الكسائى أنا أبو الطيب محمد بن احمد بن يوسف البغدادى حدثنى أبو عبد الله بن شريك ثنا أبو حمدون الطيب بن اسماعيل قال كنت ليلة من الليالى فى روزنتى فحملتنى عينى فرأيت نوراً قد تلبب بى وهو يقول حسيبك الله بينى وبينك الله فقلت من أنت فقال أنا الذى أدغمتنى قال فانتبهت وقلت ماعدت أدغم حرفا يجوز اظهاره وأخبر أيضا أنه قرأ على حسين القرآن كل يوم آية قال وختمته عليه فى خمس عشرة سنة ، مات فى حدود سنة أربعين ومائتين فيما أظن والله أعلم .

١٤٩٠ - الطبيب بن الحسن بن عبد الله بن حمدان وقيل ابن حمدون أبو الطيب القاضى ، أخذ القراءة عن روح بن عبد المؤمن ، روى القراءة عنه أبو احمد عبد الله بن الحسين السامرى ، وقد ذكره ابن نفيس عنه فقال ابن حمدان وقال غيره عنه ابن حمدون .

الكنى من الطاء

أبو طالب الكمانى المحتسب .

١٤٩١ - (ك) أبو طاهر الصيدلانى ، روى قراءة أبى عمرو من رواية سيبويه ويونس عن (ك) المبرد عن المازنى عن الجرمى عنهما وهذه طريقة لاتعرف إلا عنه وهو غير معروف ، روى القراءة عنه (ك) عمرو بن سعيد شيخ الهذلى .

---

[١٢] وختمته : وختمة ع [١٩] الكنانى ق

أبو الطاهر اسماعيل بن خلف واسماعيل بن هبة الله ، أبو طاهر عبدالواحد ابن أبى هاشم وابن سوار احمد بن على والخبازى محمد بن الحسين ، أبو الطيب عبد المنعم بن عبيد الله بن غلبون والطيب بن حمدان ومحمد بن احمد بن يوسف البغدادى ، أبو الطيب الدلاء احمد بن محمد الشاهد .

الانساب والالقاب

١٤٩٢ ـ الطاطرى (بياض) عن حمزة .

الطائى محمد بن ابراهيم ، الطبرى ابراهيم بن احمد ، الطبرانى سليمان بن احمد بن أيوب ، الطراز محمد بن سعيد ، الطرازى محمد بن محمد بن احمد ، الطرسوسى عبد الجبار بن احمد ، الطرفى محمد بن احمد بن المطرف ، الطريثلى الحسن بن على بن الحسين ، الطريثيثى على بن الحسين ، الطلمنكى أبو عمر احمد ابن محمد بن عبد الله ، الطليطلى عمر بن سهل وخلف بن ابراهيم ، الطنافسى احمد بن عبد الله ، الطنجى احمد بن سليمان وسليمان بن احمد ، الطوخى ابراهيم ابن على ، الطيبى الحسين بن أبى الحسن ، الطيرانى عبد الله بن محمد .

الابنـــاء

ابن طاووس احمد بن عبد الله وهبة الله بن احمد ، ابن الطباع احمد بن على ابن محمد ، ابن الطبال عبد الله بن منصور ، ابن الطبر هبة الله بن احمد ، ابن طرارا أبو الوفا مهدى ، ابن طلحة محمد ، ابن الطوسى احمد بن محمد ، ابن الطويل قاسم بن محمد بن مبارك ، ابن الطيان محمد بن الحسين ، ابن الطيب محمد ابن عبد الرحيم ، ابن الطيورى احمد بن عبد الجبار .

باب الظاء

ابو الاسود الدؤلى

١٤٩٣ ـ (غا) ظالم بن عمرو بن سفيان أبو الاسود الدؤلى قاضى

[٩] الطريتلى ك الطونبلى ع [١٠] الطرثيثى ع [٢١] (ت غا) ظالم ع .

البصرة ثقة جليل أول من وضع مسائل فى النحو باشارة على رضى الله عنه فلما عرضها على علىّ قال ما أحسن هذا النحو الذى نحوت فمن سم سمى النحو نحواً ، أسلم فى حياة النبى صلى الله عليه وسلم ولم يره فهو من المخضرمين ، أخذ القراءة عرضا عن (غا) عثمان بن عفان و(غا) على بن أبى طالب رضى الله عنهما ، روى القراءة عنه ابنه أبو حرب و(غا) يحيى بن يعمر ، توفى فى طاعون الجارف بالبصرة سنة تسع وستين .

١٤٩٤ - ظفر بن جعفر بن الفضل أبو طاهر المقرى ، قرأ على الامام أبى الحسن على بن محمد الجرجانى ، قرأ عليه عبد الكريم بن محمد الشيرازى .

الكنى فارغ من الظاء

ومن الانساب والابناء

الظهراوى قسيم بن احمد وجده لامه عبد الله بن عبد الرحمن ، ابن الظاهرى احمد بن محمد .

باب العين

عاص بن خلف ١٤٩٥ - العاص بن خلف بن محرز أبو الحكم الاشبيلى أستاذ ماهر ، ألف كتاب التذكرة فى القراآت السبع وكتاب التهذيب ، قال ابن بشكوال كان من أهل المعرفة وطرقها أخبرنا عنه غير واحد ، مات سنة سبعين وأربعمائة ، قلت وقد حسبه أبو عبد الله الحافظ اثنين وترجمه ترجمتين وجعل جد أحدهما محمداً وهما واحد ، أخذ القراآت عن أبى عمرو الدانى ومكى القيسى فيما أحسب ، قرأ عليه عبد الله بن محمد بن خلف الدانى .

عاصم ١٤٩٦ - (ع) عاصم بن بهدلة أبى النجود بفتح النون وضم الجيم وقد غلط من ضم النون أبو بكر الاسدى مولاهم الكوفى الحناط بالمهملة والنون شيخ الاقراء بالكوفة وأحد القراء السبعة ، ويقال أبو النجود اسم

---

[٥] ابنه أبو حرب ك (ج) ابنه أبو حرب ع (ع) ابنه أبوحرب ق .

أبيه لا يعرف له اسم غيرذلك وبهدلة اسم أمه وقيل اسم أبى النجود عبدالله ، وهو الامام الذى انتهت اليه رئاسة الاقراء بالكوفة بعد أبى عبد الرحمن السلمى فى موضعه جمع بين الفصاحة والاتقان والتحرير والتجويد وكان أحسن الناس صوتا بالقرآن ، قال أبو بكر بن عياش لا أحصى ماسمعت أبا اسحاق السبيعى يقول مارأيت أحداً أقرأ للقرآن من عاصم بن أبى النجود ، وقال يحيى بن آدم ثنا حسن بن صالح قال مارأيت أحداً قط كان أفصح من عاصم اذا تكلم كاد يدخله خيلاء ، وقال ابن عياش قال لى عاصم مرضت سنتين فلما قمت قرأت القرآن فما أخطأت حرفا ، وقال حماد بن سلمة رأيت حبيب بن الشهيد يعقد الآى فى الصلاة ورأيت عاصم بن بهدلة يعقد ويصنع مثل صنيع عبد الله بن حبيب ، وروى حماد بن سلمة وأبان العطار عن عاصم أن أبا وائل ما قدم عليه إلا قبّل كفه ، وقال حفص كان عاصم اذا قرئ عليه أخرج يده فعد وروى أبو بكر بن عياش عنه أنه كان يبدأ بأهل السوق فى القراءة قلت أجبت عن ذلك فى كتابى منجد المقرئين ، وكان من التابعين روى عن أبى رمثة رفاعة بن يثربى التميمى والحارث بن حسان البكرى وكانت لهما صحبة أما حديثه عن أبى رمثة فروياه فى مسند احمد بن حنبل وأما حديثه عن الحارث فروياه من كتاب أبى عبيد القاسم بن سلام ، وقال نعيم بن حماد حدثنا سفيان عن عاصم قال قرأت (س ٢ آ ١٥٨) على أنس بن مالك فلا جناح عليه أن يطوف بهما فقال أن لايطوف بهما قال فرددت فرد على مراراً ، أخذ القراءة عرضا عن (ع) زر بن حبيش و(ع) أبى عبد الرحمن السلمى وأبى عمر والشيبانى ، روى القراءة عنه أبان بن تغلب و(س ف) أبان بن يزيد العطار واسماعيل بن مجالد والحسن بن صالح و(ع) حفص بن سليمان والحكم بن ظهير وحماد بن سلمة فى قول وحماد بن زيد وحماد بن أبى زياد وحماد بن عمرو وسليمان بن مهران الاعمش وسلام بن سليمان أبو المنذر وسهل بن شعيب و(ع) أبو بكر شعبة بن عياش وشيبان بن معاوية والضحاك بن ميمون

[٢] رئاسة القراء ق ك [١٩-٢٠] و(ع) أبى عمرو الشيبانى ع

وعصمة بن عروة وعمرو بن خالد و(س ف غا ك) المفضل بن محمد والمفضل ابن صدقة فيما ذكره الاهوازى ومحمد بن رزيق ونعيم بن ميسرة و(ك) نعيم بن يحيى وخلق لايحصون وروى عنه حروفا من القرآن أبو عمرو بن العلاء والخليل بن احمد والحارث بن نبهان وحمزة الزيات والحمادان والمغيرة الضبى ومحمد بن عبد الله العزرمى وهارون بن موسى ، قال أبو بكر بن عياش قال لى عاصم ما أقرأنى أحد حرفا إلا أبو عبد الرحمن السلمى وكنت أرجع من عنده فأعرض على زر ، وقال حفص قال لى عاصم ما كان من القراءة التى أقرأتك بها فهى القراءة التى قرأت بها على أبى عبد الرحمن السلمى عن على وما كان من القراءة التى أقرأتها أبا بكر بن عياش فهى القراءة التى كنت أعرضها على زر ابن حبيش عن ابن مسعود ، وقال عبد الله بن احمد بن حنبل سألت أبى عن عاصم بن بهدلة فقال رجل صالح خير ثقة فسألته أى القراءة أحب اليك قال قراءة أهل المدينة فان لم تكن فقراءة عاصم ، قلت ووثقه أبو زرعة وجماعة وقال أبو حاتم محله الصدق وحديثه مخرج فى الكتب الستة ، وقال أبو بكر بن عياش كان الاعمش وعاصم وأبو حسين سواء كلهم لايبصرون وجاء رجل يقود عاصما فوقع وقعة شديدة فما كرهه ولا قال له شيئا ، روينا عن يحيى بن آدم عن أبى بكر قال لم يكن عاصم يعد الم آية ولا حم آية ولا كهيعص آية ولا طه آية ولا نحوها لم يكن يعد شيئا من هذا آية قلت وهذا خلاف ماذهب اليه الكوفيون فى العدد ، وقال أبو بكر بن عياش دخلت على عاصم وقد احتضر فجعلت أسمعه يرددهذه الآية يحققها حتى كأنه يصلى (س ٦ آ ٦٢) ثم ردوا الى الله مولاهم الحق وفى رواية فهمز فعلمت أن القراءة منه سجية وفى رواية أنه قرأ ثم ردوا بكسر الراء وهى لغة هذيل ، توفى آخر سنة سبع وعشرين ومائة وقيل سنة ثمان وعشرين فلعله فى أولها بالكوفة ، وقال الاهوازى بالسماوة وهو يريد الشام ودفن بها قال واختلف فى موته فقيل

[١] و(س غ ف ج) المفضل بن محمد ق ك [٢] و(ك) نعيم بن ميسرة ونعيم ق [٥] ومحمد ابن عبيدالله ك ، العزرمى : وصوابه العرزمى . [١٠] عبد الرحمن بن احمد بن حنبل ك .

سنة عشرين ومائة وهو قول احمد بن حنبل وقيل سنة سبع وقيل ثمان وقيل سنة تسع وقيل قريبا من سنة ثلاثين قال والذى عليه الاكثر ممن سبق أنه توفى سنة تسع وعشرين قلت بل الصحيح ماقدمت ولعله تصحف على الاهوازى سبع بتسع والله تعالى أعلم .

١٤٩٧ - عاصم بن ضمرة السكونى الكوفى ، أخذ القراءة عن على بن أبى طالب ومعظم روايته عنه ، روى القراءة عنه عرضا أبو اسحاق السبيعى وهو ثقة صالح وهو فى سند حمزة من قراءته على السبيعى .

الجحدرى

١٤٩٨ - (ك) عاصم بن أبى الصباح العجاج وقيل ميمون أبو المجشر بالجيم والشين المعجمة مشددة مكسورة الجحدرى البصرى ، أخذ القراءة عرضا عن سليمان بن قتة عن ابن عباس وقرأ أيضا على (ك) نصر بن عاصم والحسن و(ك) يحيى بن يعمر وروى حروفا عن أبى بكر عن النبى صلى الله عليه وسلم قرأ عليه عرضا أبو المنذر سلام بن سليمان وعيسى بن عمر الثقفى وروى عنه الحروف احمد بن موسى اللؤلؤى وهيصم بن الشداخ و(ك) المعلى بن عيسى الوراق و(ك) هارون الاعور وسليمان بن سليمان وقراءته فى الكامل والاتضاح فيها مناكير ولا يثبت سندها والسند اليه صحيح فى قراءة يعقوب من قراءته على سلام عنه ، قال خليفة بن خياط وغيره مات قبل الثلاثين ومائة وقال المدائنى سنة ثمان وعشرين ومائة .

ابو الاشعث الجرشى

١٤٩٩ - (س غاج) عامر بن سعيد بالتصغير ويقال له أيضا سعير بالراء أبو الاشعث الجرشى نسبة الى الجرش قرية بمصر المصيصى نزيلها لاجل الغزو ، قال الدانى كان خيراً فاضلا بلغ المائة فى سنه وزاد عليها وغزا الروم سبعين سنة ، أخذ القراءة عرضا عن (س غاج) ورش ، روى القراءة عنه (س غاج) محمد بن عبد الرحيم الاصبهانى وقال قرأت عليه بالمصيصة فى المسجد الجامع وكان يقول قرأت على ورش قال الاصفهانى فختمت عليه

---

[٢] ممن سبق ع ق شيوخى ق ك [١٠] و(ك) الحسن ق
[٢١] (س ج) ورش ق

ختمتين وشرعت فى الثالثة فمات .

ابو عمرو الشعبي

١٥٠٠ - (ك) عامر بن شراحيل بن عبد أبو عمرو الشعبي الكوفى الامام الكبير المشهور ، عرض على أبى عبد الرحمن السلمى وعلقمة بن قيس ، روى القراءة عنه عرضا محمد بن أبى ليلى ، وهو القائل القراءة سنة فاقرؤا كما قرأ أولوكم ، قال مكحول مارأيت أحداً أعلم بسنة ماضية من الشعبي ومناقبه وعلمه وحفظه أشهر من أن تذكر ، مات سنة خمس ومائة وله سبع وسبعون سنة .

١٥٠١ - عامر بن عبد الاعلى أبو المهلب الدلال ، روى القراءة عن يعقوب الحضرمى ، روى القراءة عنه الزبير بن احمد الزبيرى .

ابو عبد الله العنبرى

١٥٠٢ - عامر بن عبد الله أبو عبدالله العنبرى المصرى ، وردت الرواية عنه فى حروف من القرآن من الشاذ وغيره أقرأ القرآن دهراً ولا أعلم على من قرأ غير أنه أدرك عثمان وابن مسعود وجماعة من الصحابة ، روى عنه مالك ابن دينار ، قال الحسن كان عامر يصلى الصبح فى المسجد ثم يقوم فى ناحية منه فيقول من أقرئ فيأتيه ناس فيقرئهم القرا آت حتى تطلع الشمس وتمكن الصلاة فيقوم فيصلى حتى يصلى الظهر ثم يصلى حتى يصلى العصر ثم يقوم الى مجلسه فى المسجد فيقول من أقرئ فيأتيه ناس فيقرئهم القرآن حتى يقوم لصلاة المغرب ثم يصلى حتى يصلى العشاء ثم ينصرف الى منزله ، قلت مات فى خلافة عثمان وقد جهز الى الشام فمات بها .

١٥٠٣ - عامر بن عبد الله مقرى ، ذكر أبو بكر احمد بن محمد بن هارون الديبلى أنه قرأ عليه عن قراءته على حسنون وذلك بعد ادعاء الديبلى أنه قرأ على حسنون ، قال الحافظ أبو بكر الخطيب أنكر على الديبلى قراءته على حسنون فقال قرأت على عامر بن عبد الله عنه .

ابو الفتح اوقية الموصلى

١٥٠٤ - (س مب ج ف ك) عامر بن عمر بن صالح أبو الفتح المعروف

---

[١٩] أبو بكر محمد بن محمد ع [٢٠-٢١] الديبلى [ثلاث مرات] : الدسلى ق ك الزيبلى ع [٢٣] (س مب ج ك) ق (س مب ف ك) ك

بأوقية الموصلى مقرى حاذق ، أخذ القراءة عن (ع) اليزيدى وله عنه نسخة وعن (س مب ف ك) العباس بن الفضل الانصارى قاضى الموصل قال عنه احمد بن سمعويه أنه قرأ على اليزيدى ختمتين باختيار أبى عمرو ، روى القراءة عنه (مب ج ك) احمد بن سمعويه و(ك) أبو الحسن محمد بن السراج و(مب ج ك) ابو العباس احمد بن مسعود السراج واسحاق بن حاتم الموصلى شيخ ابن مقسم كذا قال الاهوازى وصوابه (مب ج ف ك) حاتم بن اسحاق ويقال ابن اسماعيل والله أعلم و(مب ج ك) عيسى بن رصاص و(ج ك) أبو على العينزربى و(مب ك) موسى بن حاتم بن جمهور و(مب ك) محمد بن الحسين الموصلى و(ج) الحسن بن سعد الموصلى و(ك) ابراهيم بن كعب ، توفى سنة خمسين ومائتين .

١٥٠٥ - عامر بن موسى بن طاهر بن بشكم أبو محمد البغدادى الضرير مقرى فقيه ، قرأ على أصحاب الحامى وابن العلاف ، قال ابن السمعانى كان فقيها شافعيا يتكلم فى مسائل الخلاف ويعرف القراآت والنحو معرفة تامة وكان يؤم فى شهر رمضان بالامام المقتدى وسمع من على بن فشيش وعلى بن المحسن التنوخى وغيرهما وحدث باليسير ، توفى سنة ست وثمانين وأربعمائة .

١٥٠٦ - عائذ بن اسحاق بن عواد أبو المعلى الاسيدى البصرى المقرى ، قرأ برواية روح على محمد بن يعقوب المعدل ، قرأ عليه ابن أخيه محمد بن عبد الرحيم بن اسحاق شيخ الاهوازى .

١٥٠٧ - (ك) عائذ بن أبى عائذ أبو بشر الكوفى البغدادى ، عرض على (ك) حمزة الزيات ، عرض عليه احمد بن جبير وخلف بن هشام و(ك) محمد ابن الجهم ، ذكره الحافظ أبو الحسن الدارقطنى فقال عائذ بن أبى عائذ شيخ من أهل بغداد قرأ على حمزة الزيات القرآن وكان يقرئ ببغداد فى طاق الحرانى

---

[١] (ج) اليزيد ى ق [٧] و (مب ج ك) عيسى ق ك وعيسى ع ، و(ج ك) أبو على ق ك وأبو على ع [٨] و(مب ج ك) موسى ق و(مب ف ك) موسى ك وموسى ع .
[١١] يشكم ك [٢٢] الحرانى ق ك العمرانى ع .

قرأ عليه احمد بن جبير الانطاكى وروى محمد بن الجهم السمرى عنه .

١٥٠٨ - (ك) عباد بن تميم بن غزية المازنى ، أسند الهذلى قراءة الحسن من طريقه (ك) عنه وذكر أن هاشما البربرى قرأ (ك) عليه ووهم فى ذلك كله .

١٥٠٩ - (ك) عباد بن راشد البزاز ، ذكر الهذلى أنه قرأ على (ك) الحسن وذلك ممكن ولكن قال إن هاشما البربرى قرأ (ك) عليه ولا يصح ذلك.

ابو خبيب البرنى

١٥١٠ - (ج) العباس بن احمد بن محمد بن عيسى البرتى أبو خبيب بضم الخاء المعجمة البغدادى مقرى ، روى القراءة سماعا عن احمد بن محمد بن عبد الله البزى وسمع (ج) عبد الوهاب بن فليح ، روى عنه الحروف أبو الفتح بن بدهن وعبد الصمد بن الحسين و(ج) أبو طاهر عبد الواحد بن عمر ، ذكر ذلك الدانى فى باب التكبير من جامعه .

١٥١١ - العباس بن احمد أبو عيسى الازدى النحوى المصرى ، روى الحروف عن عبيد الله بن ابراهيم العمرى صاحب ابن غالب ومحمد بن شجاع وسمع احمد بن محمد بن عثمان الرازى صاحب الفضل بن شاذان ، روى عنه القراءة أبو بكر محمد بن على الاذفوى وعمر بن محمد بن عراك .

١٥١٢ - عباس بن حسين بن بدر التميمى مقرى كامل مصدر شافعى ، رأيته يقرئ بجامع أصلم ظاهر القاهرة ، قرأ على ابراهيم بن عبد الله الحكرى ، قرأ عليه عثمان بن عبد الله الجبرتى ، مات يوم الاحد ثالث عشر الحجة سنة اثنتين وثمانين وسبعمائة .

العباس بن أبى ذر أبو الفضل البخارى كذا سماه الكارزينى فوهم فيه والصواب الحسن بن محمد بن اسحاق بن الفضل .

ابو القاسم الرازى

١٥١٣ - (مب ج ك) العباس بن الفضل بن شاذان بن عيسى أبو القاسم الرازى أستاذ متقن مشهور صاحب المقاطع والمبادى ، روى القراءة عرضا عن (ك) أبيه الفضل وروى الحروف عن (ك) احمد بن أبى سريج

---

[٥] البزار ك

عن الكسائى ومحمد بن غالب صاحب شجاع والعباس بن الوليد صاحب قتيبة وعن (مب ج) احمد بن يزيد الحلوانى عن الدورى وغيره ، روى القراءة عنه محمد بن الحسن النقاش ومحمد بن احمد الداجونى و(مب) أبو بكر بن مقسم و(مب) أبو بكر محمد بن الحسن الانصارى و(مب) ابن شنبوذ وابناه (ك) عبد الصمد و(ك) القاسم الرازيان و(ج) احمد بن موسى و(ك) أبو بكر احمد بن محمد بن عيسى وعبد الله بن عجلان وأخوه احمد بن عجلان و(ك) عبد الله بن محمد بن ابراهيم الشافعى و(ك) الحسن بن محمد الرازى و(ك) احمد ابن عبيد الله خرطبة و(ك) الحسين بن حبش الدينورى واحمد بن محمد العجلى شيخ الاهوازى وعلى بن احمد بن صالح القزوينى وروى عنه ابن مجاهد ، بقى الى سنة عشر وثلاثمائة .

أبو الفضل الواقفى

١٥١٤ - (س مب ف ك) العباس بن الفضل بن عمرو بن عبيد بن الفضل ابن حنظلة أبو الفضل الواقفى الانصارى البصرى قاضى الموصل أستاذ حاذق ثقة ، قال الحافظ أبو العلاء وكان من أكابر أصحاب أبى عمرو فى القراءة روى القراءة عرضا وسماعا عن (س مب ف ك) أبى عمرو بن العلاء وضبط عنه الادغام وروى القراءة أيضا عن (ك) خارجة بن مصعب عن نافع وأبى عمرو عن مطرف بن معقل الشقرى عن ابن كثير وله اختيار فى القراءة رويناه فى الكامل ، روى القراءة عنه (ك) حمزة بن القاسم و(س مب ف ك) عامر بن عمر الموصلى و(ك) عبد الرحمن بن واقد و(ك) عبد الرحمن البيروتى وعبد الغفار ابن عبد الله بن الزبير و(ك) محمد بن عمر الرومى وأبو موسى الهروى و(ك) محمد بن عمر القصبى ، وناظر الكسائى فى الامالة وجاء عن أبى عمرو أنه قال لولم يكن فى أصحابى إلا عباس لكفانى قال الذهبى الحافظ وانما لم يشتهر لأنه لم يجلس للاقراء ، ولد سنة خمس ومائة وتوفى سنة ست وثمانين ومائة قال الحافظ أبو العلاء وهو الصواب ، وقال سبط الخياط تبعا للاهوازى سنة خمس وتسعين وقال كان عظيم القدر جليل المنزلة فى العلم والدين والورع مقدما

[٦] و(ك) عبد الله بن عجلان ق .

فى القرآن والحديث من أجلاء أصحاب أبى عمرو قدم العراق فلقى أبا عمرو فقرأ عليه ثم ولى القضاء بالموصل فانتقل اليها وأقام بها قاضيا الى أن مات .

صهر الامير ١٥١٥ ـ (ك) العباس بن الفضل بن جعفر أبو احمد الواسطى يعرف بصهر الامير وقد سماه الهذلى احمد بن العباس فوهم فيه ، روى القراءة عرضا عن (ك) قنبل وعبيد الله بن عبد الرحمن بن واقد ، روى عنه القراءة احمد ابن نصر الشذائى وقال كان يعرف بصهر الامير وقرأ عليه أيضا (ك) عبد الغفار ابن عبيد الله الحضينى و(ك) عبيد بن مخلد ومحمد بن احمد بن سعيد بن قحطبة، وقد انفرد بالتكبير عن قنبل من أول اذا زلزلت ، قال القاضى أسد بن الحسين اليزدى وهذا أبو الفضل الواسطى من جلة أصحاب قنبل روى عنه الكتاب ورحل اليه بعد أبى عون الواسطى وروايته عزيزة حدث عنه أبو طاهر بن أبى هاشم .

١٥١٦ ـ العباس بن الفضل أبو الفضل مقرى ، روى الحروف عن هشام ابن عمار ، روى الحروف عنه احمد بن جعفر بن المنادى وكناه ولم ينسبه الى موضع .

١٥١٧ ـ (س ك) العباس بن الفضل الصفار البغدادى ، أخذ القراءة عرضا عن (س ك) حفص بن سليمان ، روى القراءة عنه عرضا (س ك) احمد ابن موسى الصفار ، ذكر ذلك ابن شنبوذ وأبو اسحاق الطبرى وغيرهما .

١٥١٨ ـ (ج) العباس بن محمد بن أبى محمد يحيى بن المبارك اليزيدى العدوى أبوالفضل البغدادى ، روى القراءة عن عميه أبى عبد الرحمن عبدالله و(ج) أبى اسحاق ابراهيم ، روى عنه وجادة (ج) ابنه محمد .

١٥١٩ ـ العباس بن محمد أبو الفضل الرملى النجاد الداجونى الصغير ضابط مشهور حاذق ، روى القراءة عرضا عن أبى بكر الداجونى الكبير وهو خاله وأبى بكر بن مجاهد ، روى القراءة عنه الحسن بن سليمان النافعى الانطاكى ، مات قديما فى حدود سنة سبعين وثلثمائة قاله الذهبى .

---

[١٩] (ج) ابى عبد الرحمن عبد الله ق .

ابن مرداس

١٥٢٠ - (س غ ج ك) العباس بن الوليد بن مرداس أبو الفضل الاصبهانى شيخ اصبهان فى رواية قتيبة ، أخذ القراءة عرضا عن (س غ ج ك) قتيبة بن مهران صاحب الكسائى ، روى القراءة عنه عرضا العباس بن الفضل الرازى و(ج ك) محمد بن يعقوب القرشى الغزال و(س غ) يوسف بن جعفر ابن معروف ، وعاش الى بعد الخمسين ومائتين فيما أحسب .

١٥٢١ - (ج ك) العباس بن الوليد بن مزيد العذرى أبو الفضل البيروتى الشامى ، روى الحروف عن (ج ك) عبد الحميد بن بكار عن أيوب عن يحيى عن ابن عامر وقد روى عن ابن عامر ابراهام بالالف فى جميع القرآن ، روى عنه الحروف (ج ك) محمد بن جرير الطبرى قال الحافظ ابن عساكر إنه قرأ عليه القرآن ببيروت .

١٥٢٢ - (ك) العباس بن الامام أبو احمد ، روى القراءة عن (ك) جعفر غلام سجادة و(ك) حمدان قصعة ، روى القراءة عنه (ك) ابنه احمد .

١٥٢٣ - العباس أبو القاسم مقرى ، يروى القراءة عن أبى شعيب السوسى ، روى عنه القراءة احمد بن يحيى بن النعمان المعروف بابن علية وكناه ولم ينسبه ولم يذكره الذهبى .

١٥٢٤ - (س) عبدان بن يحيى بن محمد الساجى البصرى ، أخذ القراءة عرضا بحرف أبى عمرو والادغام الكبير عن (س) يعقوب الحضرمى ، رواها عنه عرضا (س) مدين بن شعيب ، وفى روضة المالكى عبدان بن محمد فنسبه الى جده وكذا فى المستنير إلا أنه سماه حمدان وهو تصحيف كما قدمنا والله أعلم .

أبو مسهر الغسانى

١٥٢٥ - عبد الاعلى بن مسهر بن عبد الاعلى بن مسهر أبو مسهر الغسانى الدمشقى أحد شيوخ دمشق بعد ابن ذكوان ، أخذ القراءة عرضا عن أيوب بن تميم القارى ونافع بن أبى نعيم ، روى القراءة عنه أبو عبيد القاسم بن سلام وسمع منه أبو زرعة الدمشقى ، ولد سنة أربعين ومائة ومات محبوسا بسبب الفتنة بالقرآن بالعراق سنة ثمان عشرة ومائتين فى رجب وفيه مات المأمون أيضا .

[١٧] (س) يعقوب ع [١٨] (س) مدين ع .

عبد الباري الصعيدي

١٥٢٦ ـ عبد الباري بن عبد الرحمن بن عبد الكريم الصعيدي مقرئ مكثر ناقل ، قرأ القراآت المشهورة والشاذة على أبي القاسم بن عيسى بمضمن كتابه البحر الاذخر واختصره ، قرأ عليه به ولده عبد الكريم وقرأ أيضا بالثمان على الصفراوي وجعفر الهمداني ، والف مفردة قراءة يعقوب وغير ذلك ، وقرأ عليه أيضا عبد النصير المريوطي وولي مشيخة الاقراء بالمدرسة الحافظية السلفية بعد سفر جعفر الهمداني الى دمشق وروت عنه الوجيهية بنت علي بن يحيي سبطته ، توفي سنة (بياض) وخمسين وستمائة .

عبد الباقي بن الحسن

١٥٢٧ ـ عبد الباقي بن الحسن بن احمد بن محمد بن عبد العزيز بن السقا أبو الحسن الخراساني الاصل الدمشقي المولد الاستاذ الحاذق الضابط الثقة رحل الامصار ، ولد بدمشق وأخذ القرآن عرضا عن (ج) ابراهيم بن احمد ابن ابراهيم و(ج) ابراهيم بن الحسن و(ت) ابراهيم بن عمر وابراهيم بن عبد العزيز و(ج) ابراهيم بن عبد الله بن محمد و(ج) احمد بن عبد الله بن الخشف و(ج) احمد بن صالح و(ج) احمد بن عبد الرحمن والحسين بن عبد الله و(ت) زيد بن أبي بلال وصالح بن احمد و(ج) عبد الرحمن بن عمر البغدادي وعبد الله بن علي و(ج) عبيد الله بن ابراهيم و(ج) علي بن عبد الله بن محمد وعلي بن محمد بن جعفر القلانسي و(ج) نظيف بن عبد الله و(ج) محمد بن ابراهيم البلخي ومحمد بن احمد بن هارون ومحمد بن زريق و(ج) محمد بن الحسين الديبلي و(ج) محمد بن سليمان ومحمد بن شعبون ومحمد بن صالح و(ج) محمد بن عبد الرحمن بن عبيد بن ابراهيم و(ج) محمد بن احمد بن مرشد و(ت) محمد بن علي بن الجلندا ومحمد بن النضر بن الاخرم و(ج) احمد بن عبيد الله ابن حمدان و(ج) مسلم بن عبد العزيز و(ج) موسى بن عبد الرحمن ، أخذ القراءة عنه عرضا (ت) فارس بن احمد وأكثر عنه وقال قال لنا أدركت

---

[٢] مكثر ق ك مكين ع . [٧] علي بن يمين سبطته ق [١٦ — ١٧] وعلي بن عبد الله بن محمد و(ج) علي بن محمد ك [١٩] و(ج) محمد بن شعبون ك

أبا اسحاق ابراهيم بن عبد الرزاق بانطاكية وجلست معه فى مجلسه وهو يقرئ فى سنة أربع وثلاثين وثلثمائة ولم اقرأ عليه ، ولما حصل الروايات ورجع الى دمشق يقرئ بها حصل بينه وبين شيوخها اختلاف فتعصب له قوم وتعصب آخرون عليه حتى تطاول بعضهم الى بعض فخرج منها الى الديار المصرية ، قال الدانى كان خيراً فاضلا ثقة مأمونا اماما فى القراآت عالما بالعربية بصيراً بالمعانى سمعت عبد الرحمن بن عبد الله يقول كان عبد الباقى سمع معنا ببغداد على أبى بكر الابهرى وكتب عنه كتبه فى الشرح ثم قدم مصر فقامت له بها رئاسة عظيمة وكنا لانظنه هناك إذ كان ببغداد ، توفى بعد سنة ثمانين وثلثمائة بالاسكندرية أو بمصر .

١٥٢٨ - (ك) عبد الباقى بن عين الغزال ، قرأ على (ك) بكر بن سهل الدمياطى و(ك) محمد بن احمد بن حمدان ، قرأ عليه (ك) عبد الله بن الحسن ابن محمد الجلبانى شيخ الهذلى .

ابن فارس

١٥٢٩ - عبد الباقى بن فارس بن احمد أبو الحسن الحمصى ثم المصرى مقرئ مصدر مجود ، روى القراآت عرضا عن والده وقرأ لورش على عمر بن عراك وقسيم الظهراوى وأدرك أبا احمد السامرى وسمع منه ، قرأ عليه القراآت أبو القاسم بن الفحام مؤلف التجريد وأبو على بن بليمة مؤلف تلخيص العبارات وأبو الحسين يحيى بن على الخشاب ومحمد بن مسبح الفضى وعبد الله ابن سهل ، وعمر دهراً ومات فى حدود الخمسين وأربعمائة .

أبو القاسم الطرسوسى

١٥٣٠ - (ك) عبد الجبار بن احمد بن عمر بن الحسن أبو القاسم الطرسوسى يعرف بالطويل مؤلف كتاب المجتبى الجامع أستاذ مصدر ثقة ، نزل مصر وكان شيخها ، أخذ القراءة عن أبى احمد السامرى وعرض عليه الحروف كلها وعن أبى بكر الاذفوى وأبى عدى عبد العزيز بن على وأبى القاسم عبيد الله بن محمد المصرى وسمع الحروف من أبى على احمد بن عبد الوهاب وأبى الحسن على بن محمد المعدل صاحب ابن مجاهد وأبى محمد الحسن بن رشيق ، قرأ عليه القراآت أبو الطاهر اسماعيل بن خلف صاحب العنوان وابراهيم بن ثابت

ابن أخطل الذى تصدر بعده وعبدالله بن سهل الاندلسى واحمد بن يحيى التجيبى الاندلسى و(ك) عبد الرحمن بن على القروى وروى عنه القرا آت أبو الحسين يحيى بن ابراهيم البياز وهو آخر من قيل إنه روى عنه ، قال الدانى الحافظ كان شيخا فاضلا ضابطا ذا عفاف ونسك رأيته وشاهدته وكان كثيراً مايقصد شيخنا فارس بن احمد يذاكره فى مجلسه ولد سنة إحدى وثلاثين وثلاثمائة قلت وتوفى بمصر فى آخر شهر ربيع الأول أو أول شهر ربيع الآخر سنة عشرين وأربعمائة .

١٥٣١ - عبد الجبار بن محمد بن محمد بن دارم أبو محمد الدارمى ، روى القراءة عن أبى بكر بن عياش، قرأ عليه احمد بن محمد بن عثمان بن حكيم الاودى.

١٥٣٢ - (ج ك) عبد الجبار بن محمد بن عمير بن عطارد بن حاجب بن زرارة العطاردى ويقال الدارمى الكوفى ، روى الحروف عن (ج ك) أبى بكر بن عياش ، روى عنه الحروف (ج ك) احمد وزيد ابنا عثمان بن حكيم ونعيم بن حذيفة .

١٥٣٣ - عبد الجبار بن محمد المعلم ، أخذ القراءة عرضا وسماعا عن عبد الصمد بن عبدالرحمن ، وسكن انطاكية، روى عنه ابراهيم بن عبد الرزاق واحمد بن يعقوب .

١٥٣٤ - عبد الجليل بن عبد العزيز بن محمد أبو الحسن الاموى القرطبى مقرى حاذق امام كامل ، أخذ القرا آت عن سليمان بن نجاح وأبى الحسين يحيى ابن البياز وعلى بن خلف القيسى ، قرأ عليه (بياض) .

١٥٣٥ - (ك) عبد الجليل بن محمد أبو القاسم الزيات ، روى القراءة عن (ك) احمد بن سهل الاشنانى ، قرأ عليه (ك) احمد بن عثمان بن جعفر

[٨] ١٥٣١ : راجع ١٥٣٢ [٩] احمد بن محمد بن عثمان : لعل الصواب (احمد ابن عثمان) ، الاودى ق ك الازدى ع [١٠] ١٥٣٢ راجع ١٥٣١ .

[١٤] ١٥٣٣ مكرر فى ق بعد ١٥٣٤ واسم المترجم فى الموضع الثانى (عبد الجليل بن محمد)

[١٩] على بن حلف الخ : فى ق مكان البياض (محمد بن فرح وجعفر القيسى الغرناطى) ولعل الصواب (على بن خلف ومحمد بن فرج بن جعفر القيسى الغرناطى ، قرأ عليه . .)

المؤدب و(ك) دلبة البلخى واحمد بن نصر الشذائى .

١٥٣٦ - عبد الحق بن على بن عبد الله بن محمد بن عبد الملك أبو محمد الغرناطى الخطيب بمخشارش مقرئ صالح عارف مكتب ، لازمه أبو حيان وانتفع به وقال قرأت عليه السبع فى نحو من عشرين ختمة افراداً وجمعاً وعليه تعلمت الهجاء ولازمته نحواً من سبعة أعوام وذلك فى مدة آخرها سنة تسع وستين وستمائة ، قرأ السبع على أبى تمام غالب بن حسن بن سيد بونة .

١٥٣٧ - عبد الحق بن محمد بن عبد الحق بن احمد أبو محمد الخزرجى القرطبى مقرى مصدر كامل حاذق ، أخذ القرا آت عن قريبه عبد الرحمن بن على وعبد الرحيم بن قاسم المحاربى واحمد بن فرح القيسى وحرف نافع عن احمد بن صالح الضرير ، قرأ عليه محمد بن فرج بن جعفر بن أبى سمرة الغرناطى توفى فى شعبان سنة اربع وستمائة وقد قارب الثمانين . ابو محمد الخزرجى

١٥٣٨ - عبد الحق بن محمد بن عبد العزيز أبو محمد الجحى المرسى نزيل غرناطة مقرى ، أخذ القرا آت عن أبى الحسن شريح وهو من آخر أصحابه ، روى عنه أبو القاسم الملاحى وأبو عبد الله بن الجلاء الغرناطيان ، قال الذهبى وعمر دهراً وعاش الى حدود سنة خمس وستمائة .

١٥٣٩ - عبد الحق بن أبى مروان أبو محمد الاندلسى المعروف بابن الثلجى شيخ ، روى التيسير عن أبى عمرو الدانى سماعا ، قرأه عليه عبد الله ابن على سبط الخياط بالمسجد الحرام سنة خمسمائة ، نقلت ذلك من نسخة طبقة السماع بخط المطرز .

١٥٤٠ - عبد الحق الجلاد أبو محمد شيخ ، قرأ على محمد بن سفيان ، قرأ عليه أبو على الحسن بن خلف بن بليمة وسماه وكناه ولم يرفع نسبه .

١٥٤١ - عبد الحكم بن ابراهيم أبو الفضل القروى نزيل بجاية مقرى حاذق ، روى رواية ورش عن أبى عبد الله محمد بن سعيد الانماطى واحمد بن

---

[٩] فرح ك فرج ع ق [٢٣] ابى عبد الله ك ابى عبد الحق ق وبإهامش (الله) وفى ع (ابى عبد الحق الله)

ابن عيسى المكفوف واحمد بن هلال وأبى جعفر الخياط وأبى بكر بن سيف ومحمد بن عمر بن خيرون ، روى عنه القراءة عرضا عبد الله بن محمد القضاعى بعد الثلاثمائة ، قال الدانى كان اماما فى رواية ورش ولم تثبت قراءته على ابن سيف.

عبد الحميد بن بكار

١٥٤٢ - (ج ك) عبد الحميد بن بكار أبو عبد الله الكلاعى الدمشقى نزيل بيروت ، أخذ القراءة عرضا عن (ج ك) أيوب بن تميم القارى وهو أحد الذين خلفوه فى القيام بالقراءة وروى عن الوليد بن مسلم ، روى القراءة عنه (ك) العباس بن الوليد البيروتى وقد انفرد عن أيوب عن يحيى عن ابن عامر بفتح الواو من (س ٢٤ آ ٣١) عورات النساء لم يروه عنه غيره.

ابو بكر بن أبى اويس الاعشى

١٥٤٣ - (ك) عبد الحميد بن أبى أويس عبد الله بن عبد الله أبو بكر الاصبحى ابن أخت الامام مالك بن أنس حليف بنى تميم يعرف بالاعشى ثقة، أخذ القراءة عرضا وسماعا عن (ك) نافع بن أبى نعيم ، روى القراءة عنه احمد ابن صالح المصرى وابراهيم بن محمد المدنى وأخوه اسماعيل بن أبى أويس و(ك) عبد الرحيم اليمانى و(ك) ابراهيم بن سعيد الجوهرى و(ك) الحلوانى، وروى الدانى عنه أنه قال صحبت نافع بن أبى نعيم أربعا وعشرين سنة لا أفارقه إلا فى منزله قلت وروايته فى كتاب ابن مجاهد والكامل ، مات سنة ثلاثين ومائتين.

ابو صالح البرجمى

١٥٤٤ - (س ج ف ك) عبد الحميد بن صالح بن عجلان البرجمى التيمى أبو صالح الكوفى مقرئ ثقة ، أخذ القراءة عرضا عن (س ج ف ك) أبى بكر بن عياش ثم عن (ج ك) أبى يوسف الاعشى بحضرة أبى بكر، روى القراءة عنه عرضا (س ف ك) اسماعيل بن أبى على الخياط و(س ج ف) جعفر بن عنبسة والحسين بن جعفر بن محمد بن قتات وقرأ عليه القاسم بن احمد الخياط ولم يكمل ، وقال جعفر حدثنى عبد الحميد قال كنت أختلف أنا وأبو يوسف الى أبى بكر بن عياش فنجلس بين يديه معاً فيقرأ أبو يوسف على أبى بكر وأنا مشافهه بين يدى أبى بكر فالفتح لنا جميعا والرد علينا جميعا فاذا فرغ أبو

[٦] عن الوليد : عنه الوليد ع

يوسف من قراءته درست عليه بحضرة أبي بكر فان سها أبو يوسف عن حرف رد عليّ أبو بكر والناس من ورائنا مجتمعون ، قال ابن جرير وغيره مات عبد الحميد سنة ثلاثين ومائتين .

١٥٤٥ ـ عبد الحميد بن منصور بن احمد بن ابراهيم فخر الاسلام ابن الشيخ منصور العراقى مقرئ حاذق متصدر ، تلا بالروايات على أبيه واختصر كتابه الاشارة وسماة البشارة من الاشارة فى القراآت العشر واختيار أبي حاتم وقفت عليه ولا بأس به ، لاأعرف من قرأ عليه ، وأظنه بقى الى حدود العشرين وأربعمائة .

١٥٤٦ ـ عبد الحميد بن (بياض) الرملى ، روى القراءة عن احمد بن عبد العزيز الصورى روى القراءة عنه اسماعيل بن رجاء .

دحيم

١٥٤٧ ـ عبد الرحمن بن ابراهيم بن عمرو بن ميمون أبو سعيد الدمشقى المشهور بدحيم الحافظ قاضى فلسطين ، روى القراءة عن الوليد بن مسلم ، روى القراءة عنه عبد الله بن محمد بن هاشم الزعفرانى ، كذا أسند الاهوازى أنه قرأ على الغضائرى على الزعفرانى على دحيم على الوليد بن مسلم انتهى ، وقد روى عن ابن عيينة وابن أبى فديك ومعروف الخياط وغيرهم وروى عنه البخارى وأبو داود والنسائى وابن ماجه وغيرهم قال أبو داود حجة لم يكن فى زمنه مثله ، توفى سنة خمس وأربعين ومائتين .

١٥٤٨ ـ عبد الرحمن بن أبزى الكوفى مولى خزاعة روى عن عمر بن الخطاب وأبى بن كعب رضى الله عنهما ذكره الدانى وقال وردت الرواية عنه فى حروف القرآن .

ابو الفضل الرازى

١٥٤٩ ـ (غاك) عبد الرحمن بن احمد بن الحسن بن بندار بن ابراهيم ابن جبريل بن محمد بن على بن سليمان أبو الفضل الرازى العجلى الامام المقرئ شيخ الاسلام الثقة الورع الكامل مؤلف كتاب جامع الوقوف وغيره ، قرأ القرآن على (غا) على بن داود الدارانى وعلى (غا) أبى عبد الله الحسين بن عثمان المجاهدى وأبى الحسن الحمامى و(ك) احمد بن يحيى و(ك) أبى نصر احمد بن

على السمنانى و(ك) أبى العباس (بياض) و(ك) احمد بن عثمان بن جعفر المؤدب و(ك) أبى عبد الله اللالكى و(ك) أبى بكر الجامدى و (ك) أبى القاسم الجناباذى و(ك) القاضى أبى الحسين على بن الحسين البصرى و(ك) ابن هارون و(ك) محمد بن احمد الدينورى و(ك) أبى الفرج النهروانى و(ك) بكر بن شاذان وأبى احمد الفرضى وطاهر بن غلبون وعلى بن سعيد بن آدم فيما أحسب و(ك) أبى بكر احمد بن محمد الشامى الرقى والحسن بن محمد الفحام و(ك) أبى الحسين محمد بن احمد بن المعتمر ، قرأ عليه القرا آت (ك) أبو القاسم الهذلى صاحب الكامل و(غا) أبو على الحداد وأبو معشر الطبرى ونصر بن محمد الشيرازى شيخ السلفى و(غا) اسماعيل بن الفضل السراج ومحمد بن ابراهيم البيضاوى ومحمد بن سالبة الشيرازى وروى عنه القرا آت (ك) محمد بن ابراهيم بن محمد المزكى و(ك) منصور بن محمد بن الحسن بن محمد شيخ أبى العلاء ، يقال إن مولده بمكة ولازال ينتقل الى البلدان على قدم التجريد والعرفان قال أبو سعد بن السمعانى كان مقرئا فاضلا كثير التصانيف حسن السيرة متعبداً حسن العيش منفرداً قانعا باليسير يقرئ أكثر أوقاته ويروى الحديث وكان يسافر وحده ويدخل البرارى ، وقال عبد الغافر الفارسى فى تاريخه كان ثقة جوالا اماما فى القرا آت أوحد فى طريقته وكان لاينزل الخوانق بل يأوى الى مسجد خراب فاذا عرف مكانه تركه واذا فتح عليه بشئ آثر به وهو ثقة ورع عارف بالقرا آت والروايات عالم بالادب والنحو أكبر من أن يدل عليه مثلى وهو أشهر من الشمس وأضوء من القمر ذو فنون من العلم ، ولد سنة إحدى وسبعين وثلاثمائة ، وله شعر رائق فى الزهد ، وقال أبو عبد الله الجلال خرج الامام أبو الفضل الرازى من اصبهان متوجها الى كرمان فخرج الناس يشيعونه فصرفهم وقصد الطريق وحده وقال

اذا نحن أدلجنا وأنت أمامنا كفى لمطايانا بذكراك حاديا

---

[١] و (ك) أبى العباس و (ك) احمد ك و (ك) أبى العباس (ك) احمد ق و(ك) أبى العباس احمد ع [١٤] حسن العيش : (لعل الصواب) خشن العيش [٢١] الجلال ك

١٥٥٠ ـ عبد الرحمن بن حماد

قلت مات فى جمادى الأولى سنة أربع وخمسين وأربعمائة عن أربع وثمانين سنة وكان يقول أول سفرى فى الطلب كنت ابن ثلاث عشرة سنة فكان طوافه فى البلاد احدى وسبعين سنة رحمه الله تعالى ورضى عنه .

١٥٥١ ـ عبد الرحمن بن حماد بن هريم أبو النضر البرجمى الرازى شيخ، روى الحروف عن يحيى بن الفضل عن وهيب بن عمرو عن هارون بن موسى، روى عنه الحروف عبد الواحد بن عمر ونسبه وكناه .

١٥٥٢ ـ عبد الرحمن بن احمد بن خلف بن رضا أبو القاسم القرطبى خطيبها امام كامل عاقل ، قرأ القراآت على أبى القاسم بن مدير ، قرأ عليه أبو بكر بن سمحون وعبد الرحمن بن الشراط وحسن بن على بن خلف وعبدالله ابن الصيقل ، مات فى جمادى الآخرة سنة خمس وأربعين وخمسمائة .

ابن الدقوق

١٥٥٣ ـ عبد الرحمن بن احمد بن الرحمن بن عبد الاعلى الشيخ أبو محمد بن الدقوق المقرئ التاجر السيار مؤلف الحواشى المفيدة فى شرح القصيدة يعنى الشاطبية قال الذهبى ومن خطه نقلت وقفت على السفر الاول منه فرأيته ينبئ بامامته ، ولد بخان بالق من بلاد الخطا سنة ثمان وستين وستمائة ونشأ بالموصل ، وحفظ القراآت على العز محمد بن أبى بكر الضرير وقرأ بالسبع على أبى عبد الله محمد بن خروف بعد مضيه من الشام ، قال الذهبى وهو شيخ دين وقور متواضع كثير الاسفار ، توفى بناحية ماردين غريبا فى سنة خمس وثلاثين وسبعمائة .

١٥٥٣ ـ عبد الرحمن بن احمد بن عبدة المدنى مقرئ ، روى القراءة عن أبى خليد عبيد بن حماد ، روى القراءة عنه الحسن بن محمد بن ابراهيم الكوفى .

---

[١٣] الذهبى ع ك الرضى ق [١٥] القراآت على احمد بن محمد بن أبى بكر ق
[١٧] وقور متواضع ق وثقة ومتواضع ك وفى ع بياض وبعده (واضع)
[١٨] زيد فى ق آخر الترجمة (ذكره فى (بياض) واجتمع بشيوخها) وفى ك (ذكره فى ذيله) ١٥٥٣ : لاق ، عبدة ع عتبة ق .

ابن البغدادى ١٥٥٤ - (ن) عبد الرحمن بن احمد بن على بن المبارك بن معالى أبو محمد بن البغدادى ويقال له أيضا الواسطى ثم المصرى المولد والدار والوفاة الشافعى شيخنا الامام العالم العلامة ، ولد فيما أخبرنى سنة اثنتين وسبعمائة ، وقرأ بالروايات الكثيرة على الاستاذ التقى محمد بن احمد الصائغ وبرع فى الفن وأخذ العربية عن أبى حيان والفقه عن ابن عدلان ، وشرح الشاطبية شرحين واختصر البحر المحيط فى التفسير لأبى حيان ونظم غاية الاحسان فى النحو له وقرأه عليه وكتب له خطه عليه ، وانتهت اليه مشيخة الاقراء بالديار المصرية مع الصيانة والخير والانقطاع عن الناس ، قال لى رحمه الله لم يتفق لى قراءة الحسن البصرى على ابن السراج الكاتب وأردت التلاوة بها فقرأتها مع جملة ما كنت قرأت به من القراآت الاثنتى عشرة على صاحبنا المجد اسماعيل الكفتى ، وروى قصيدتى الشاطبى عن سبط زيادة ، قرأت عليه جمعا بالقراآت ختمتين الاولى بمضمن الشاطبية والتيسير والعنوان فى شهور سنة تسع وستين ثم رحلت اليه ثانيا سنة إحدى وسبعين فقرأت عليه الختمة الثانية بذلك وبمضمن كتب شتى بالقراآت الثلاث عشرة كما قرأ بذلك على التقى الصائغ والمجد الكفتى وقرأ عليه أيضا الشيخ يعقوب واحمد البلبيسى والشيخ نور الدين على بن سلامة المكى ، وجاور بمكة مرارا منها سنة ثمان وستين فقرأ عليه السبع بها الامام الحافظ زين الدين عبد الرحيم بن الحسين العراقى ، وبقى حيا حتى رحلت الثالثة الى الديار المصرية سنة ثمان وسبعين فاستجزته لابنى أبى الفتح محمد فاجازه ، وبقى بعد رجوعى من القاهرة حتى توفى بها يوم الخميس تاسع صفر سنة إحدى وثمانين وسبعمائة رحمه الله .

١٥٥٥ - (ك) عبد الرحمن بن احمد القيروانى ، روى القراءة عن (ك) داود بن أبى طيبة ، روى عنه القراءة (ك) محمد بن الحسن بن يونس .

١٥٥٦ - عبد الرحمن بن أخت الصامت أبو القاسم الانطاكى ، شيخ لابى على الرهاوى ، ذكر الرهاوى أنه قرأ على ابراهيم بن محمد بن ميمون عن

[٦] النحو ق البحر ك وبياض فى ع .

المنهال بن شاذان عن يعقوب وان الرهاوى قرأ عليه بانطاكية ، ولا يصح ذلك بل يحتمل أن يكون قرأ على محمد بن سعيد الانطاكى عن ابراهيم بن محمد ابن ميمون والله أعلم .

ابو سلمة بن ابى الروس

١٥٥٧ - (مب ك) عبد الرحمن بن اسحاق أبو سلمة الكوفى المعروف بابن أبى الروس مقرى معروف ، أخذ القراءة عرضا عن (ك) الحسن بن عمرويه و(مب ك) القاسم بن نصر المازنى صاحب محمد بن الهيثم وسليمان الضبى ومحمد بن أبى الروس ، روى القراءة عنه عرضا (مب ك) احمد بن نصر الشذائى ومحمد بن احمد بن على الباهلى وصالح بن إدريس وقال كان لا يقصد فى غير قراءة حمزة .

ابو شامة

١٥٥٨ - عبد الرحمن بن اسماعيل بن ابراهيم بن عثمان أبو القاسم المقدسى ثم الدمشقى الشافعى المعروف بابى شامة الشيخ الامام العلامة الحجة والحافظ ذو الفنون ، وقيل له أبو شامة لانه كان فوق حاجبه الايسر شامة كبيرة ولد فى أحد الربيعين سنة تسع وتسعين وخمسمائة ، وقرأ القراآت على السخاوى سنة ست عشرة وستمائة وروى الحروف عن أبى القاسم بن عيسى بالاسكندرية ، أخذ عنه القراآت الشيخ شهاب الدين حسين بن الكفرى واحمد بن مؤمن اللبان وأخذ عنه الحروف وشرح الشاطبية الشيخ شرف الدين احمد بن سباع الفزارى وابراهيم بن فلاح الاسكندرى ، وكتب وألف وكان أوحد زمانه صنف الكثير فى أنواع من العلوم فشرح الشاطبية مطولا ولم يكمله ثم اختصره وهو الشرح المشهور وكتاب شرح الحديث المقتفى فى مبعث المصطفى وكتاب ضوء السارى الى معرفة رؤية البارى وكتاب المحقق فى الاصول وكتاب السواك وكتاب الباعث على انكار البدع والحوادث وكتاب الوجيز فى علوم تتعلق بالقرآن العزيز ونظم المفصل واختصر تاريخ دمشق لابن عساكر مرتين وألف الروضتين فى أخبار الدولتين وكتاب كشف حال بنى عبيد وكتاب المؤمل وغير ذلك ، أخبرنى شيخنا اسماعيل بن عمر بن كثير الحافظ من لفظه وغيره قال حدثنى شيخنا برهان الدين ابراهيم

ابن الشيخ تاج الدين الفزارى قال قال لى والدى عجبت من أبى شامة كيف قلد الشافعى ، قلت وكان مع كثرة علومه وفضائله متواضعا مطرح التكلف ربما ركب الحمار بين المداوير ، ولى مشيخة الحديث الكبرى بالاشرفية ومشيخة الاقراء بالتربة الاشرفية وقصد مشيخة الاقراء الكبرى بأم الصالح فلم تحصل له مع شرط واقفها وسيأتى ماتفق له فيها فى ترجمة (بياض) ، ولما كان فى جمادى الآخرة سنة خمس وستين وستمائة حضر اليه ببيته بطواحين الاشنان اثنان لايعرف من سلطهما فضرباه ضربا عظيما كاد أن يموت منه ثم ذهبا فتوفى فى شهر رمضان منها فى تاسع عشرة ودفن خارج باب الفراديس بدمشق وزرت قبره على يسار المار الى مرج الدحداح رحمه الله تعالى .

ابن الحداد ١٥٥٩ - عبد الرحمن بن (بياض) أبو القاسم الازدى التونسى يعرف بابن الحداد علامة أستاذ ، ولد بعد الخمسين وخمسمائة ، ورحل فقرأ على الشاطبى وسمع من ابن برى النحوى ، وتحول فى آخر عمره الى الغرب فسكن مراكش وعمل شرحا للشاطبية قلت ويحتمل أن يكون هو أول من شرحها ، قال ابن مرى سمعت منه بغرناطة ومات بمراكش فى حدود سنة خمس وعشرين وستمائة .

عبد الرحمن بن باقاهو عبد الرحمن بن (بياض)

ابن ابى العباس ١٥٦٠ - عبد الرحمن بن أبى بكر بن أبى العباس احمد بن على بن احمد بن على بن سبع بن مالك النفزى الكركى الشافعى يعرف بابن أبى العباس ، ولد قبل السبعمائة بالكرك ، وتلا على الصائغ وأبى حيان وأتقن العربية عنه وأتقن الفرائض ، وتصدر بالكرك قرأ عليه محمد بن عثمان بن عبد الرحمن الكركى ومات قبله وكنت سمعت به بالكرك فقصدت الرحلة اليه فلم تتفق ، ومات يوم يوم عرفة سنة اثنتين وسبعين وسبعمائة بالكرك .

---

[١٦] مرى : لعل الصواب (مسدى) [١٨] بن أبي بكر بن العباس ق ك بن العباس ع ، (احمد بن على) مرة واحدة فى ق .

عبد الرحمن بن أبي بكر واسمه عتيق بن خلف يأتي .

عبد الرحمن بن أبي بكرة واسمه نفيع بن الحارث يأتي .

١٥٦١ — عبد الرحمن بن الحسن بن سعيد أبو القاسم الخزرجي القرطبي من أهل الاندلس أستاذ كامل صالح ، رحل الى المشرق سنة ثمانين وثلاثمائة فحج أربع مرات وأخذ عن الكبار والف كتاب القاصد ، قرأ على أبي احمد السامري وأبي بكر الاذفوي وأبي الطيب بن غلبون وقرأ بالاندلس على أبي الحسن الانطاكي ، قرأ عليه خلف بن ابراهيم خطيب قرطبة واحمد بن عبد الرحمن الخزرجي وأبو الحسين بن البياز وعبد الله بن سهل والحسين بن عبيد الحضرمي ، مات فجأة سنة ست وأربعين وأربعمائة .

عبد الرحمن بن الحسن الرازي هو عبد الرحمن بن احمد بن الحسن تقدم.

ابو محمد البكري

١٥٦٢ — (ن) عبد الرحمن بن الحسين بن عبد الله بن المعمر أبو محمد البكري الواسطي الشافعي الصوفي ، قدم دمشق فاقام بها وكان فاضلا صالحا ، أخبرني أنه قرأ العشر على النجم عبد الله بن عبد المؤمن والارشاد على (ن) يحيى بن عبد الله الواسطي صاحب الشريف الداعي ، قرأت عليه الارشاد بهذا السند وسألته أن أقرأ عليه العشر فامتنع عليَّ وحدثنا بمؤلفات الامام أبي على الحسن بن محمد الصغاني عن شخص عنه وبغير ذلك ، توفي في أواخر الحجة سنة خمس وسبعين وسبعمائة بدمشق .

عبد الرحمن بن أبي حماد واسمه سكين يأتي .

١٥٦٣ — عبد الرحمن بن خلف بن حكم أبو المطرف ابن البناء الاندلسي القرطبي مصدر حاذق ، أخذ القراءة عن مكي وأبي المطرف القنازعي ، قرأ عليه خلف بن النحاس وأبو على الغساني ، مات في ربيع الآخر سنة أربع وخمسين وأربعمائة .

ابو القاسم بن خلف الله

١٥٦٤ — عبد الرحمن بن خلف الله بن محمد بن عطية أبو القاسم القرشي الاسكندري المالكي المؤدب شيخ مقرى صالح ثقة ، قرأ على أبي القاسم بن

[١٦] الصنعاني ك [١٩] أبو المظفر ابن البناء ك .

الفحام وأبى على بن بليمة ، قرأ عليه أبو القاسم الصفراوى وجعفر الهمدانى وزعم عيسى بن عبد العزيز أنه قرأ عليه ، قال الحافظ أبو عبد الله أقرأ الناس مدة على صدق واستقامة توفى قريبا من سنة اثنتين وسبعين وخمسمائة .

ابو القاسم بن أبي طيبة

١٥٦٥ - (ج) عبد الرحمن بن داود بن أبى طيبة أبو القاسم المصرى مقرى ناقل مشهور ، أخذ القراءة عرضا عن (ج) أبيه داود بن هارون ، روى القراءة عنه عرضا (ج) أبو بكر الاصبهانى و(ج) أبو الحسين الرعينى و(ج) محمد بن الحسن بن عمير وعبد الله بن الحسن بن المضاء ومطرف بن عبد الرحمن الاندلسى ومضر بن محمد ، قال أبو بكر محمد بن عبد الرحيم الاصبهانى قرأت على أبى القاسم بن داود بن أبى طيبة بالفسطاط فى داره وفى غير داره إلا فى المسجد الجامع فانه لم يكن يقرى فى الجامع قرأت عليه من أول القرآن الى سورة والمرسلات أو عبس ولم يكن يزيد فى اليوم على عشر آيات وقد قرأت عليه أياما كثيرة خمس آيات كل يوم وسألته عن قراءته عمن أخذها فقال قرأت على أبى ،وقال ابن يونس توفى سنة ثلاث وسبعين ومائتين.

عبد الرحمن ابن دحمان

١٥٦٦ - عبد الرحمن بن دحمان بن عبد الرحمن بن قاسم بن دحمان أبو بكر الانصارى المالقى شيخ القراء بمالقه ، قرأ الثمان على أبيه وعلى عمه القاسم وكان آخر من حدث عنهما بالسماع وسمع السهيلى وأجاز له ابن قزمان ، قرأ عليه أبو بكر احمد بن عبد الله وقاسم بن احمد بن حسن السكوت الانصارى وأبو بكر بن مسدى وقال قرأت عليه بالثمان وكان آخر أئمة هذا الشان قلت وآخر أصحابه موتا احمد بن الطباع ، مات فى شعبان سنة سبع وعشرين وستمائة وكان مولده سنة خمسين وخمسمائة .

ابو القاسم البلوى

١٥٦٧ - عبد الرحمن بن أبى رجاء أبو القاسم البلوى الاندلسى البلنسى امام مقرى صالح ، قرأ القراآت بغرناطة على أبى الحسن بن كرز وبالجزيرة الخضراء على أبى بكر محمد بن المفرج البطليوسى وأبى داود فيما ذكره اليسع ابن حزم الصفراوى وبالمهدية على علىّ بن محمد بن ثابت الخولانى وبجيان على يحيى بن سعيد وعلى بن يوسف القيسى وحج سنة سبع وسبعين وأربعمائة

فقرأ على أبي محمد بن العرجاء صاحب ابن نفيس ، روى عنه القراآت عرضا وسماعا ابنه عبد الصمد مع أنه لما توفى كان عمر ابنه عشر سنين وأبو يحيى اليسع وعبد الرحمن بن محمد بن حبيش ، قال ابن مسدى كان رأس المقرئين بالاندلس فى زمانه ، قال الحافظ أبو عبد الله وقد نقل الصفراوى أنه قرأ على أبى داود وهذا أراه غلطا وقد نفى أبو حيان قراءته على أبى داود وهو الحق ، قلت وقد روى التيسير من طريقه عن أبى بكر بن المفرج سماعا وتلاوة عن المؤلف كذلك وفى قراءة ابن المفرج على الدانى كلام سيأتى ، مات سنة خمس وأربعين وخمسمائة عن ثمان وسبعين سنة .

١٥٦٨ ـ (ك) عبد الرحمن بن زروان ، روى القراءة عرضا عن (ك) عمرو بن الصباح ، روى القراءة عنه عرضا (ك) أبو الحسن بن شنبوذ وابن أبى أمية .

١٥٦٩ ـ عبد الرحمن بن زكريا بن ابراهيم الازدى المنعوت بالجمال الاسكندرى البخارى ، قرأ بالروايات على ابراهيم بن وثيق .

عبد الرحمن بن أبى الزناد واسمه عبد الله بن ذكوان يأتى .

١٥٧٠ ـ عبد الرحمن بن سديرة بن عطية بن نداء أبو القاسم الجذامى الاسكندرى ، ولد سنة عشر وستمائة تقريبا ، أخذ السبع عن جعفر الهمدانى ، وكان يقال له الجعفرى نسبة الى بعض أجداده ، مات بعد سنة ثلاث وسبعين وستمائة .

ابو المطرف ابن الوراق

١٥٧١ ـ عبد الرحمن بن سعيد بن هارون أبو المطرف بن الوراق الفهمى السرقسطى مقرى حاذق محقق ثقة ، أخذ القراآت عن أبى محمد الغامى والحسين بن مبشر وأبى داود ، قرأ عليه أبو محمد عبد الله بن سعدان الوشقى وعبد الملك بن الصيقل وعلى بن محمد بن أبى العيش وابراهيم بن الحاج الغرناطى وعلى بن عبد الله الغفارى ، توفى سنة اثنتين وعشرين وخمسمائة عن ثمانين سنة .

ابن أبى حماد

١٥٧٢ ـ عبد الرحمن بن سكين أبو محمد بن أبى حماد الكوفى صالح

[٢١] والحسن بن مبشر .

مشهور ، روى القراءة عرضا عن حمزة وهو أحد الذين خلفوه فى القيام بالقراءة وعن أبى بكر بن عياش وهو أحد الذين أخذوا القرآن عنه تلاوة وروى الحروف عن نافع وعن عيسى بن عمر الهمدانى وعن شيبان عن عاصم ، روى القراءة عنه الحسن بن جامع ومحمد بن جنيد ومحمد بن عيسى وعبد الرحمن ابن واقد واسحاق بن الحجاج ومحمد بن الهيثم ومحمد بن عمر بن الوليد وأبو الاسباط المعلم وعلى بن حمزة الكسائى .

١٥٧٣ ـ عبد الرحمن بن سنان أبو يحيى الرازى مصدر صدوق ، ذكره الدانى وأثنى عليه وقال روى عن نعيم بن ميسرة ، روى عنه الفضل بن شاذان الرازى ، قلت كان بعد المائتين .

ابو هريرة

١٥٧٤ ـ (ع) عبد الرحمن بن صخر (بياض) أبو هريرة الدوسى الصحابى الكبير رضى الله عنه ، اختلف فى اسمه والاقوى والاشهر عبدالرحمن وكان فى الجاهلية عبد شمس ، أسلم هو وأمه سنة سبع وأخذ القرآن عرضا عن أبى بن كعب ، وقال سبط الخياط حكى جماعة من شيوخنا البغداديين أن الاعرج قرأ على أبى هريرة وأن أبا هريرة قرأ على النبى صلى الله عليه وسلم قلت المشهور أنه قرأ على أبى بن كعب ، عرض عليه عبد الرحمن بن هرمز الاعرج وأبو جعفر قيل وشيبة بن نصاح قال الذهبى إنه لم يدرك أبا هريرة ، ومناقبه وفضائله وتواضعه وعلمه أكثر من أن تحصر وأشهر من أن تذكر كان يجزئ الليل ثلاثة أجزاء جزء للقرآن وجزء للنوم وجزء يتذكر فيه حديث رسول الله صلى الله عليه وسلم ، قال ابن مجاهد ثنا عبد الله بن سليمان انبا يونس بن حبيب عن قتيبة بن مهران انبا سليمان بن مسلم قال سمعت أبا جعفر يحكى لنا قراءة أبى هريرة اذا الشمس كورت يحزنها شبه الرثاء ، قلت تنتهى اليه قراءة أبى جعفر ونافع ، توفى سنة سبع وقيل سنة ثمان وخمسين والقولان مشهوران وقيل سنة تسع وخمسين وله ثمان وسبعون سنة .

١٥٧٥ ـ عبد الرحمن بن طلحة بن عيسى بن محمد أبو محمد الطلحى ، روى

[٧] مصدق مصدوق ك [١٧] يحصر يذكر ق ك .

القراءة عن احمد بن طلحة بن مصرف ، روى القراءة عنه محمد بن عبد الله بن الحسن الرازى .

سحنون

١٥٧٦ - عبد الرحمن بن عبد الحكيم بن عمران أبو القاسم الانصارى الذكالى المالكى الملقب بسحنون مقرى فقيه امام عارف بمذهبه ، مولده تقريبا سنة ست عشرة وستمائة ، قال أبو عبد الله الحافظ سألت شيخنا المزى عنه فقال شيخ جليل فاضل صاحب سنة لقيته بالاسكندرية انتهى ، قرأ على أبى القاسم الصفراوى ، قرأ عليه عرضا القرآن لورش وحفص فى أحد عشر يوما أبو عبد الله محمد بن احمد الذهبى وقال أدركته وهو ينقطع قد أضر ، وانتقل الى رحمة الله فى رابع شوال سنة خمس وتسعين وستمائة .

١٥٧٧ - عبد الرحمن بن عبد السلام أبو القاسم الغسانى مقرى ، قرأ على محمد بن احمد بن محمد بن عروس ، تلا عليه بالسبع أبو بكر بن مسدى .

١٥٧٨ - عبد الرحمن بن عبد العزيز بن الاطروش أبو بكر البغدادى شيخ مقرى ، قرأ على أبى الحسن الحمامى الدورى ، قرأ عليه هبة الله بن الطبر ولم يذكره ابن السمعانى فى تاريخ بغداد وقد بقى الى حدود السبعين وأربعمائة قاله أبو عبد الله الحافظ .

أبو زيد السهيلى

١٥٧٩ - عبد الرحمن بن عبد الله بن احمد بن أصبغ أبو القاسم وأبو زيد السهيلى الخثعمى المالقى الامام العلم المشهور ، أخذ القراآت عن سليمان بن يحيى بن سعيد ومنصور بن الحسين ، قرأ عليه القراآت عمر بن عبد المجيد الزيدى وعبد الله بن عبد العظيم الزهرى ، أضر وله سبع عشرة سنة وكان بحرا فى أنواع من العلوم لاسيما المعانى واللغة والنسب تصدر للاقراء والتدريس والحديث جمع بين الرواية والدراية وبعد صيته وجل قدره طلب الى مراكش ليأخذوا عنه فحظى بها وولى قضاء الجماعة وحسنت سيرته ، مات غرة شعبان سنة إحدى وثمانين وخمسمائة ، وسهيل قرية من عمل مالقة لايرى سهيل فى جميع الاندلس إلا من جبلها .

[٤] الذكالى : والصواب (الذكالى) بالدال المهملة . [٥] المزنى ق [١٩] الزهوى ك .

١٥٨٠ ـ عبد الرحمن بن عبد الله بن سليمان بن داود بن عبد الرحمن بن حوط الله أبو عمر الانصارى الحارثى ، قرأ على أبى الخطاب احمد بن محمد بن واجب القيسى وروى عنه التيسير وعن محمد بن سعيد بن زرقون ، قرأعليه محمد بن احمد الطنجالى وعلى بن سليمان الانصارى وابراهيم بن وثيق .

١٥٨١ ـ عبد الرحمن بن عبد الله بن ذكوان أبو محمد بن أبى الزناد المدنى ثم البغدادى ، أخذ القراءة عرضا عن أبى جعفر ثم روى عن نافع القراءة وله عنه نسخة ، روى عنه الحروف حجاج بن محمد الاعور ، مات سنة أربع وستين ومائة ببغداد وله أربع وسبعون سنة ، وقد ضعفه ابن معين .

١٥٨٢ ـ عبد الرحمن بن عبد الله بن غسان أبو محمد الهمدانى ، روى القراءة عن اسماعيل بن مجالد عن عاصم ، روى القراءة عنه محمد بن محمد بن عبد الله الوراق .

١٥٨٣ ـ عبد الرحمن بن عبد الله بن مطرف بن سهل بن ياسين أبو القاسم النفرى ، قرأ على محمد بن عبد الله بن عبادة ، قرأ عليه محمد بن محمد بن عبد الملك بن الاحدب .

١٥٨٤ ـ عبد الرحمن بن عبد الله المدنى مولى بنى هاشم ، روى الحروف عن نافع ، ذكره النقاش .

١٥٨٥ ـ عبد الرحمن بن عبد الله أبو مسلم الطرسوسى الحداد امام طرسوس ، روى الحروف سماعا عن حامد بن يحيى البلخى صاحب الحسن بن محمد صاحب شبل بن عباد ، روى عنه الحروف ابراهيم بن عبد الرزاق .

الفويره ١٥٨٦ ـ عبد الرحمن بن عبد اللطيف بن محمد بن وريده بفتح الواو وكسر الراء مشددة وياء آخر الحروف ساكنة ودال مهملة أبو الفرج البغدادى الحنبلى المكبر البزاز الملقب بالفويره من الفروهية تصغير فاره لحسن فهمه ،

[١٤] محمد بن عبد الله بن عبادة : الصواب (محمد بن عبد الرحمن بن عبادة) .
[٢٣] البزار ك .

ولد سنة تسع وتسعين وخمسمائة وكان أبوه مكبراً بجامع القصر ، فاشتغل ابنه بالعلم وأخذ الروايات عن الفخر محمد بن أبى الفرج الموصلى وسمع منه التجريد والتيسير وأجاز له أبو احمد بن سكينة صاحب الشهرزورى وغيره ، وعمر دهراً قال أبو عبد الله وكنت أتحسر على الرحلة اليه وما أتجسر خوفا من الوالد فانه كان يمنعنى أجاز لنا مايجوز له روايته وكتب ذلك بخطه ، ومات فى الحجة سنة سبع وتسعين وستمائة .

ابو القاسم الصفراوى

١٥٨٧ - عبد الرحمن بن عبد المجيد بن اسماعيل بن عثمان بن يوسف بن حسين بن حفص أبو القاسم الصفراوى نسبة الى وادى الصفراء بالحجاز ثم الاسكندرى الاستاذ المقرى المكثر مؤلف كتاب الاعلان وغيره كان اماما كبيراً مفتيا على مذهب مالك انتهت اليه رئاسة العلم ببلده ، مولده أول سنة أربع وأربعين وخمسمائة، وقرأ الروايات على احمد بن جعفر الغافقى وعبدالرحمن ابن خلف الله وأبى الطيب عبد المنعم بن يحيى الغرناطى واليسع بن عيسى بن حزم ، أخذ عنه القراآت عرضا على بن موسى بن الدهان وأبو بكر بن أبى الدر والمكين عبد الله بن منصور الاسمر وعبد الرحمن بن عبد الحليم سحنون وعبد النصير المريوطى ويحيى بن الصواف وعبد المحسن بن مصطفى وعلى بن يحيى بن على بن سلطان الصعيدى وقد أجاز لجماعة بدمشق تأخرت وفاتهم الى بعد العشرين وسبعمائة ، مات فى ربيع الآخر سنة ست وثلاثين وستمائة .

١٥٨٨ - عبد الرحمن بن عبد الملك بن سعيد بن حيان بن أبجر الكنانى الكوفى راو ثقة ، أخذ القراءة عرضا عن حمزة ورواها عنه وعن يزيد بن عمر العبدى عن حمزة أخذ عليه عنه باقى الحروف الذى كان فاته عن حمزة ، مات سنة إحدى وثمانين ومائة ، قاله محمد بن جرير قال وهو الذى صلى على الثورى .

ابو الزعراء بن عبدوس

١٥٨٩ - (ت س غا ك) عبد الرحمن بن عبدوس بفتح العين أبو الزعراء البغدادى ثقة ضابط محرر ، أخذ القراءة عرضا عن (ت س غا ك) أبى عمر

[٥] اجاز له ما يجوزله ق [١٨] ابجر ك ابجرع ق

الدورى بعدة روايات وأكثر عنه قال أبو عمرو الحافظ وهو من أكبر أصحابه وأجلهم وأضبطهم وأوثقهم ، روى عنه القراآت عرضا (ت س غا) أبو بكر بن مجاهد وعليه اعتماده فى العرض و(ج) على بن الحسين الرقى و(ج) عمر بن علان و(ك) ابراهيم بن موسى الدينورى و(ك) على بن النضر و(ك) محمد بن المعلى الشونيزى و(ج) محمد بن يعقوب المعدل والعجب أن الهذلى ذكر أن النقاش قرأ عليه فاسقط بينهما رجلا قال ابن مجاهد قرأت عليه لنافع نحواً من عشرين ختمة وقرأت عليه للكسائى ولابى عمرو وحمزة ، مات سنة بضع وثمانين ومائتين قاله أبو عبد الله الحافظ .

(ك) عبد الرحمن بن عبيد الله ابن أخى الامام بمكة كذا ذكره الهذلى وصوابه عبد الرحمن بن محمد بن عبد الله يأتى .

عبد الرحمن بن عبيد الله بن واقد هو عبد الرحمن بن واقد نسب الى جده كما سيأتى .

ابو القاسم بن الفحام

١٥٩٠ - عبد الرحمن بن عتيق بن خلف أبو القاسم بن أبى بكر بن أبى سعيد بن الفحام الصقلى الاستاذ الثقة المحقق مؤلف كتاب التجريد شيخ الاسكندرية والذى انتهت اليه رئاسة الاقراء بها علواً ومعرفة ، قرأ الروايات على ابراهيم بن اسماعيل المالكى صاحب أبى على البغدادى واحمد بن سعيد ابن احمد بن نفيس ونصر بن عبد العزيز الفارسى وعبد الباقى بن فارس بن احمد هؤلاء شيوخه فى تجريده واحمد بن على بن هاشم وأخذ العربية عن على بن ثابت وشرح مقدمته ، تلا عليه بالروايات أبو العباس احمد بن الحطية وأبو طاهر احمد بن محمد السلفى الحافظ وأبو الحسن محمد بن عبد الرحمن بن عظيمة وعبد الرحمن بن خلف الله بن عطية ويحيى بن سعدون القرطبى شيخ الموصلى ، قال سليمان بن عبد العزيز الاندلسى ما رأيت أحداً أعلم بالقراآت منه لا بالمشرق ولا بالمغرب ، قلت وكتابه التجريد من أشكل كتب القراآت حلا ومعرفة ولكنى أوضحته فى كتابى التقييد فى الخلف بين الشاطبية والتجريد من وقف

[٩] عبيد الله ع عبد الله ق ك .

عليه أحاط بالكتاب علما بينا، وكان يتردد فى مولده هل هو سنة اثنتين وعشرين أو سنة خمس وعشرين وأربعمائة مات فى ذى القعدة سنة ست عشرة وخمسمائة.

عبد الرحمن بن على بن احمد بن الدوش ويقال ابن أبى الدوش كذا وقع فى كتاب أبى عبد الله الذهبى ورأيته بخطه فانقلب عليه والصواب على بن عبد الرحمن بن احمد بن الدش يأتى.

ابو زيد الخزرجى

١٥٩١ - عبد الرحمن بن على بن عبد الرحمن أبو زيد الخزرجى القرطبى مقرئ حاذق، أخذ القراآت عن أبى الاصبغ عيسى بن خيرة صاحب مكى واحمد بن عبد الرحمن الخزرجى، روى عنه القراآت قريبه عبد الحق بن محمد وأبو الحسن الشقورى ويحيى بن عبد الرحمن المجريطى وأبو الطيب بن الخلوف ولكنه وهم فى كنيته واسم أبيه فقال أبو القاسم عبد الرحمن بن محمد، مات فى حدود الأربعين وخمسمائة وهو فى عشر الثمانين.

ابو الفرج بن الجوزى

١٥٩٢ - عبد الرحمن بن على بن محمد الامام الحافظ أبو الفرج بن الجوزى البكرى شيخ العراق وامام الآفاق، تلا بالعشر على أبى بكر محمد بن الحسين المزرقى، توفى سنة سبع وتسعين وخمسمائة.

١٥٩٣ - عبد الرحمن بن على أبو القاسم الجذامى الاندلسى نزيل سبتة مقرئ مصدر، قرأ على شريح وأبى القاسم أيضا، مات سنة إحدى وثمانين وخمسمائة.

١٥٩٤ - (ك) عبد الرحمن بن على القروى شيخ مقرئ، روى القراءة عرضا عن (ك) عبد الجبار الطرسوسى، قرأ عليه (ك) أبو القاسم الهذلى بالقيروان.

١٥٩٥ - عبد الرحمن بن عمر بن عثمان بن سعيد بن أبى سعيد أبو القاسم البلوى الاسكندرى العلاف، ذكره أبو عمرو الحافظ فقال مقرئ متصدر سمع أبا نصر مطروح بن محمد بن شاكر، روى عنه محمد بن مفرج واحمد بن محمد بن يوسف، وقال ابن مفرج توفى سنة خمس وأربعين وثلاثمائة.

---

[٧] حيرمع.

١٥٩٦ - (ج) عبد الرحمن بن عمر بن على أبو بكر البغدادى مقرئ حاذق، أخذ القراءة عرضا عن (ج) الحسن بن الحباب عن ابن أبى بزة، روى القراءة عنه عرضا (ج) عبد الباقى بن الحسن، توفى فى حدود سنة خمسين ومائتين أو قبيل ذلك فيما أحسب.

١٥٩٧ - (ت ك) عبد الرحمن بن عمر بن محمد أبو محمد المعدل النحاس، روى القراءة عن (ت ك) عبد الله بن احمد بن ذى زوية الدمشقى، روى القراءة عنه الحافظ (ت) أبو عمرو الدانى و(ك) احمد بن هاشم.

١٥٩٨ - عبدالرحمن بن عيسى بن عبد الرحمن بن الحاج أبو الحسن القرطبى قاضى رندة مقرئ، أخذ القراآت عن أبى القاسم بن النحاس، قرأ عليه ولده أبو العباس يحيى، مات سنة إحدى وأربعين وخمسمائة.

١٥٩٩ - (س) عبد الرحمن بن الفضل بن الحسن بن البخترى العجلى البغدادى مقرئ، روى القراءة عرضا عن (س) القاسم بن يزيد الوزان، أخذ القراءة عنه عرضا (س) ولده أبو بكر احمد المعروف بالولى.

١٦٠٠ - عبد الرحمن بن فاضل بن على بن صمدون أبو القاسم بن أبى المجد يعرف بابن السيورى مقرى، قرأ على أبى اليمن زيد بن الحسن الكندى، قرأ عليه عبد النصير المريوطى جمعا الى سورة الزخرف.

ابن قلوقا

١٦٠١ - (ع) عبد الرحمن بن قلوقا ويقال أقلوقا الكوفى راو معروف ضابط، أخذ القراءة عرضا عن (ع) حمزة وعرض أيضا على سليم عن حمزة وروياها من الطريقين عنه وكلاهما صحيح، روى القراءة عنه عرضا (ع) رجاء ابن عيسى الجوهرى و(ك) احمد بن محمد بن حنبل فيما ذكره الهذلى وروايته فى الكامل منقطعة.

ابن ابى ليلى

١٦٠٢ - (ج) عبد الرحمن بن أبى ليلى أبو عيسى الانصارى الكوفى تابعى كبير، أخذ القراءة عرضا عن (ج) على بن أبى طالب رضى الله عنه، روى عنه القراءة (ج) ابنه عيسى، قال أبو عبيد ثنا اسماعيل بن مخلد عن هلال الوراق عن عبد الرحمن بن أبى ليلى أنه قرأ سورة مريم حتى انتهى الى

السجدة خروا سجدا وبكيا فسجد بها فلما رفع رأسه قال هذه السجدة قد سجدناها فاين البكاء ، قتل بوقعة الجماجم سنة ثلاث وثمانين رحمه الله .

١٦٠٣ — عبد الرحمن بن المتوكل البصرى اخو أيوب ، روى الحروف عن أبى بكر بن عياش وهو من المقلين عنه ، روى عنه الحروف محمد بن عبد الله ابن سليمان بن مطين .

(ك) عبد الرحمن بن محمد بن ابراهيم الاهبى كذا أورده الهذلى فوهم فيه وصوابه عبد الله بن على بن عبد الله بن حمزة بن ابراهيم أبو عبد الرحمن يأتى .

١٦٠٤ — عبد الرحمن بن محمد بن خلف بن حكم أبو المطرف يعرف بابن النباح ، قرأ على مكى ، قرأ عليه الخطيب أبو القاسم خلف بن ابراهيم ابن الحصار .

١٦٠٥ — عبد الرحمن بن محمد بن خيران الشيبانى ، روى القراآت عن ابن مجاهد سماعا ، رواها عنه حمد بن سهل المؤدب .

١٦٠٦ — عبد الرحمن بن محمد بن عبد الرحمن بن عباس بن شعيب أبو محمد القرطبى مقرى ضابط خير ، قرأ القراآت على مكى بن أبى طالب ، قرأ عليه القراآت عبد الرحمن بن محمد بن عتاب ، مات فى ذى الحجة سنة اثنتين وسبعين وأربعمائة عن نيف وثمانين سنة .

١٦٠٧ — عبد الرحمن بن محمد بن عبد السميع أبو طالب الهاشمى الواسطى المعدل مقرى جليل ثقة مفيد ، ولد سنة ثمان وثلاثين وخمسمائة ، قرأ على أبى السعادات احمد بن على بن خليفة وأبى حميد عبد العزيز السماتى صاحب شريح ، قرأ عليه (بياض) وأجاز لأبى المعالى الابرقوهى ، مات فى المحرم سنة احدى وعشرين وستمائة .

١٦٠٨ — عبد الرحمن بن محمد بن عبد الله بن سعد البربرى ، روى الحروف عن محمد بن احمد بن أبى بكر المقدمى ، روى عنه عبد الواحد بن محمد البلخى

[٨—٩] بابن النياح ك [١٢] رواها عنه محمد بن سهل ك .
[٢٢] ١٦٠٨ : راجع ١٦١٠ .

شيخ طاهر بن غلبون .

١٦٠٩ ـ (ك) عبد الرحمن بن محمد بن عبد الله بن أخى الامام أبو محمد المكى شيخ ، روى الحروف عن (ك) ابراهيم بن سعد الجوهرى عن اسماعيل بن أبى أويس عن نافع ، روى عنه أبو طاهر بن أبى هاشم و(ك) محمد بن على بن عاصم .

١٦١٠ ـ عبد الرحمن بن محمد بن عبيد الله بن سعد بن ابراهيم أبو محمد الزهرى البغدادى ، روى قراءة نافع عن محمد بن احمد المقدمى عن عبيد الله ابن سعد جده المذكور عن عمه يعقوب بن ابراهيم قال قرأت على نافع ، روى عنه عبد الواحد بن محمد البلخى ، ولد سنة سبع وخمسين ومائتين وتوفى فى حدود العشرين وثلثمائة .

ابن حبيش

١٦١١ ـ عبد الرحمن بن محمد بن عبد الله بن حبيش أبو القاسم الاندلسى الانصارى المرسى وحبيش هو خاله فنسب اليه امام كبير حافظ علامة صالح ، ولد سنة أربع وخمسمائة ، وقرأ بالروايات على احمد بن عبد الرحمن القصبى وأبى القاسم بن أبى رجاء البلوى وابن اليسع ، روى عنه أبو الخطاب بن دحية وعلى بن أبى العافية ، وألف كتاب المغازى فى مجلدات عدة ، قال الابار مات بمرسية فى صفر سنة أربع وثمانين وخمسمائة وكادت الناس أن تهلك من الزحمة على نعشه .

١٦١٢ ـ عبد الرحمن بن محمد بن على الاصبهانى المنعوت بشمس الدين والد المقرى المتصدر امام الدين عبد الرحيم ، قرأ على المقرى الصدر أبى الخطاب ، وتوفى سنة ثمان وستين وسبعمائة بيزد .

١٦١٣ ـ عبد الرحمن بن محمد بن عمرو بن حجاج أبو الحكم اللخمى الاشبيلى الخطيب مقرى صالح مشهور ، ولد سنة اثنتين وعشرين وخمسمائة ، وأخذ القراآت عن أبى الحسن شريح وحدّث عن جده عمرو وعن أبى مروان

---

[٦] ١٦١٠ : راجع ١٦٠٨ [١١] عبد الله : لعل الصواب (عبيد الله) .
[١٢] المرسى : المرى ع [١٤]) أبى القاسم بن أبى الرجاء ق ك .

التاجر ، وخطب باشبيلة مدة ثم تزهد وترك ، أخذ عنه القراآت أبو اسحاق ابن وثيق وأبو الحسن بن خيرة وأبو القاسم الملاحى وابن الطياسان ، مات فى صفر سنة احدى وستمائة .

١٦١٤ — عبد الرحمن بن محمد بن غالب أبو القاسم الانصارى القرطبى يعرف بابن الشراط مقرى قرطبة ومصدرها حاذق زاهد ، قرأ على أبى القاسم الحجازى وأبى الحسن شريح واحمد بن هشام الخزامى وأبى القاسم بن رضا ، قرأ عليه ابنه غالب وسبطه عياش بن محمد بن احمد بن خلف بن عياش وابن أخيه محمد بن احمد ، وعمر دهراً ومات سنة ست وثمانين وخمسمائة .

ابو سعيد الحارثى كربزان

١٦١٥ — (ك) عبد الرحمن بن محمد بن منصور أبو سعيد الحارثى البصرى المعروف بكربزان بضم الكاف وفتح الراء وسكون الموحدة بعدها زاى ، روى الحروف عن (ك) الاصمعى كذا قال الهذلى وصوابه عن الحسن بن يزيد عن الاصمعى عن نافع ، روى عنه الحروف (ك) ابن مجاهد وأبو بكر النقاش إلا أن ابن مجاهد قال فات أبا سعيد سورة من القرآن ، وقال النقاش حدثنا أبو سعيد الحارثى قال حدثنا الحسن بن يزيد قال ثنا الاصمعى قال قدم أبو حنيفة المدينة ليقرأ على نافع فلم يأخذ عليه .

(ك) عبد الرحمن بن محمد بن واقد أبو شبيل عن أبيه عن أصحاب حمزة وغيرهم كذا ذكر الهذلى فوهم وصوابه أبو شبيلة عبيد الله بن عبد الرحمن ابن واقد يأتى .

١٦١٦ — عبد الرحمن بن محمد أبو القاسم الخزرجى يعرف بابن وجه الفرس ، روى القراآت عن أبى داود عن الدانى ، روى القراآت عنه عبد المنعم بن يحيى بن الخلوف شيخ ابن عيسى ، ولا نعرفه إلا من جهة ابن عيسى .

ابن ناشرة

١٦١٧ — عبد الرحمن بن مرهف بن عبد الله بن يحيى بن ناشرة تقى الدين أبو القاسم الناشرى الشافعى المصرى مقرى حاذق عارف متقن ، ولد سنة ثمانين وخمسمائة ، وأخذ القراآت عن أبى الجود ، وتصدر بالجامع العتيق

---

[١٧] شبيلة : ولعل الصواب (شبيل) .

فاشتهر اسمه وبعد صيته قرأ عليه بالروايات محمد بن احمد الصائغ ومحمد بن عبد الملك النجار وأبو بكر بن ناصر المبلط واحمد بن محمد بن احمد العسقلانى ، حدثنى شيخنا أبو بكر بن أيدغدى الشمسى قال حكى لنا شيخنا الصائغ قال لما وصلت فى القراآت على شيخنا ابن ناشرة الى سورة الفجر منعنى الختم كأنه استصغرنى على الاجازة قال فشق ذلك علىّ وجئت إلى شيخنا الكمال الضرير فعرفته فقال إذا كان الغد وجلس الشيخ خذ بيدى اليه قال فلما أصبحنا وجاء الشيخ أتيت الكمال الضرير فأخذت بيده من موضعه إلى عند ابن ناشرة فتحادثا ساعة ثم قال لِم لم تدع هذا يختم فقال ياسيدى الناس كثير وهذا صغير والله يعلم متى ينقرض هؤلاء الذين قرءوا علينا قال فأمسك الشيخ الكمال بفخذيه وقال اسمع نحن نجيز من دب ودرج عسى أن ينبل منهم شخص ينفع الناس ونذكر به وما يدريك أن يكون هذا وأشار إلىّ قال فوالله لقد كانت مكاشفة من الشيخ كمال الدين فانه لم يبق على وجه الارض من أولئك الخلائق من يروى عنهما غيرى ، قلت مات سنة احدى وستين وستمائة .

١٦١٨ ـ عبد الرحمن بن مروان أبو المطرف القنازعى القرطبى استاذ حافظ كبير القدر كثير التواليف كان زاهداً خيراً ، قرأ على أصبغ بن تمام وعلى ابن محمد الانطاكى ومحمد بن الحسين بن النعمان ، قرأ عليه جعفر بن عبد الله اللخمى وعبد الرحمن بن خلف بن البنا ، مات سنة ثلاث عشرة وأربعمائة وهو فى عشر الثمانين .

١٦١٩ ـ عبد الرحمن بن المظفر أبو القاسم الانصارى ، أخذ القراءة عرضا عن أبى بكر بن مجاهد ، روى القراءة عنه اسماعيل بن محمد البردعى .

١٦٢٠ ـ (ك) عبد الرحمن بن مكى ، روى القراءة عرضا عن (ك) مصعب ابن ابراهيم الزبيرى عن قالون ، روى القراءة عنه (ك) محمد بن عبد الله بن معبد.

١٦٢١ ـ عبد الرحمن بن نفيع بن الحارث بن بحر بن أبى بكرة الثقفى البصرى ، وردت الرواية عنه فى حروف القرآن وسمع أباه وعلياً رضى الله عنه، روى عنه محمد بن سيرين وعبد الملك بن عمير ، قال شعبة كان عبد الرحمن أقرأ

أهل البصرة وروى البخارى فى التاريخ أنه أول مولود ولد بالبصرة ، وقال ابن معين ولد سنة أربع عشرة وتوفى سنة ست وتسعين .

١٦٢٢ — (غا) عبد الرحمن بن هرمز الاعرج أبو داود المدنى تابعى جليل ، أخذ القراءة عرضا عن (غا) أبى هريرة و(غا) ابن عباس رضى الله عنهم وعبد الله بن عياش بن أبى ربيعة ومعظم روايته عن أبى هريرة ، روى القراءة عنه عرضاً (غا) نافع بن أبى نعيم وروى عنه الحروف أسيد بن أبى أسيد ، وروى مالك عن داود بن الحصين أنه سمع عبد الرحمن بن هرمز الاعرج يقول ما أدركت الناس إلا وهم يلعنون الكفرة فى رمضان قال وكان القارى يقرأ بسورة البقرة فى ثمان ركعات فاذا أقام بها فى اثنتى عشرة ركعة رأى الناس أنه قد خفف ، نزل إلى الاسكندرية فمات بها سنة سبع عشرة ومائة وقيل سنة تسع عشرة . الاعرج

١٦٢٣ — (ك) عبد الرحمن بن الهرمزان الواسطى مقرى ، روى القراءة عرضاً عن (ك) عبد الغفار بن عبيد الله الحضينى ، روى القراءة عنه عرضاً (ك) أبو القاسم الهذلى وقال قرأت عليه بواسط .

١٦٢٤ — (ك) عبد الرحمن بن واقد أبو مسلم الواقدى الختلى المؤدب البغدادى كذا ذكره الهذلى وإنما هو عبد الرحمن بن عبيدالله بن واقد مقرى معروف ، أخذ القراءة عرضاً عن (ك) حمزة بن القاسم الاحول و(ك) الصباح ابن دينار و(ك) محمد بن واصل واحمد بن ابراهيم ورّاق خلف و(ك) عبد الرحمن بن أبى حماد وسمع الحروف من اسماعيل بن جعفر و(ك) عباس ابن الفضل وعلى بن حمزة الكسائى و(ك) حفص بن سليمان وعدى بن الفضل الازدى عن ابى عمرو ، روى عنه القراءة (ك) ابنه أبو شبيل عبيد الله شيخ ابن مجاهد و(ك) احمد بن فرح المفسر . ابن واقد الختلى

---

[١] وروى البخارى — بالبصرة : ق ك لاع [٣] (غاك) عبد الرحمن ق
[٦] اسد بن أبى اسد ق ك [١٩] و(ك) عباس ق ك وعباس ع
[٢١—٢٢] روى عنه — المفسر : مكرر فى ق بعد ١٦٢٥

١٦٢٥ - عبد الرحمن بن يحيي بن عثمان أبو القاسم الاسكندرى المعدل ثقة ، روى القراآت عن جعفر الهمدانى سماعا وسمع منه كتاب المكتفى فى الوقف للدانى ، سمعه منه شيخنا عبد الوهاب بن محمد القروى وحدثنا عنه، توفى سنة عشر وسبعمائة بالاسكندرية وهو آخر أصحاب جعفر ممن نقل القراآت عنه .

١٦٢٦ - (ك) عبد الرحمن بن يحيي راو ذكر أبو احمد السامرى أنه قرأ (ك) عليه عن قراءته على (ك) البزى ، لا أعرفه .

١٦٢٧ - (ك) عبد الرحمن بن يوسف أبو محمد المصرى ، سكن مكة ، روى القراءة عرضا وسماعا عن (ك) احمد بن عبد الله بن هلال ، روى القراءة عنه سماعا أبو طالب الفضل بن مؤمل المصرى أحد شيوخ الدانى و(ك) على ابن محمد الخبازى وكان متصدراً ماهراً .

١٦٢٨ - (ك) عبد الرحمن البيروتى ، روى القراءة عن (ك) عباس ابن الفضل عن أبى عمرو ، روى القراءة عنه (ك) ابنه سعيد .

١٦٢٩ - (ك) عبد الرحيم بن حبيب أبو محمد البغدادى ، روى القراءة عن (ك) الكسائى وله عنه نسخة ، روى عنه القراءة (ك) احمد بن محمد بن على بن زريق وقال الدانى حدث أبو على سعيد بن عثمان بن سعيد بن السكن عن احمد بن محمد الهروى عن احمد بن على بن زريق عنه .

١٦٣٠ - عبد الرحيم بن الحسين بن عبد الرحمن بن أبى بكر بن ابراهيم أبو الفضل الشافعى المعروف بالعراقى حافظ الديار المصرية ومحدثها وشيخها ، ولد فى حادى عشر جمادى الاولى سنة خمس وعشرين وسبعمائة وسمع الكثير بمصر والشام والحجاز وقرأ على شيخنا عبد الرحمن بن احمد بن البغدادى السبع كاملا والبعض على ابراهيم الرشيدى وبرع فى الحديث متنا واسنادا وتفقه على شيخنا الاسنوى وغيره ، وكتب وألف وجمع وخرّج وانفرد فى وقته ، توفى يوم الاربعاء ثانى شعبان سنة ست وثمانمائة رحمه الله .

---

[١] ١٦٢٥ : ق ك لا ع .

١٦٣١ — عبدالرحيم بن خلف محيي الدين الدميرى مقرى من المصدرين بالجامع العتيق بمصر ، قرأ على أبي عبد الله محمد بن عمر القرطبي وروى عنه الشاطبية ، رواها عنه الزبير بن على بن سيد الكل .

١٦٣٢ — عبد الرحيم بن قاسم بن محمد أبو محمد الحجارى بالراء أبو الحسن شيخ مقرى ، قرأ على احمد بن محمد بن المور الحجارى بالراء أيضا صاحب ابن سفيان ، قرأ عليه أبو الطيب عبد المنعم بن يحيي بن خلف بن الخلوف .

١٦٣٣ — عبد الرحيم بن محمد بن عبد الرحمن أبو القاسم الحسناباذى مقرى ، قرأ على احمد بن عبيد الله بن محمود خرطبة ، قرأ عليه محمد بن عبدالله ابن المرزبان .

١٦٣٤ — عبد الرحيم بن محمد بن الفرج بن الفرس أبو القاسم الانصارى الغرناطى مقرى محقق ماهر متقن ، قرأ على أبي داود وأبي الحسن ابن الدش ، قرأ عليه ولده أبو عبد الله محمد وحفيده عبد المنعم وأبو القاسم القنطرى وأبو العباس بن اليتيم ، فلما وقعت الفتنة بغرناطة لزوال دولة لمتونة سنة تسع وثلاثين وخمسمائة خرج إلى مدينة المنكب فأقرأ بها إلى أن مات فى شعبان سنة اثنتين وأربعين وخمسمائة عن سبعين سنة . ابن الفرس

١٦٣٥ — عبد الرحيم بن محمد أبو القاسم الخزرجى المعروف بابن القرشى ، قرأ على أبي داود ، قرأ عليه عبد المنعم بن الخلوف .

١٦٣٦ — (س) عبد الرحيم بن محمد أبو القاسم الحسناباذى ، روى القراءة عرضا عن (س) الحسن بن شعيب الرازى ، روى القراءة عنه عرضا (س) محمد بن عبد الله بن المرزبان و(س) ابن خرطبة .

١٦٣٧ — عبد الرحيم بن موسى أبو محمد القرشى الشامى البصرى راو معروف ، روى القراءة عن أبي عمرو بن العلاء ، روى عنه روح بن عبد المؤمن ، قال البخارى هو ابن عم عباد بن منصور ، وقال ابن مجاهد روى

---

[٤] ابو محمد : لعل الصواب (بن محمد) [١٠] ١٦٣٣ : راجع ١٦٣٦

[١٨] ١٦٣٦ : راجع ١٦٣٣

القراءة عن أبى عمرو عبد الرحيم بن موسى .

١٦٣٨ ـ (س ف ك) عبد الرحيم العمرى الهاشمى ، روى القراءة عن (س ف) الاحمدين ابن قالون والحلوانى و(س ف ك) محمد بن اسحاق المسيبى، روى القراءة عنه (س ف) هبة الله بن جعفر و(ك) أبوه جعفر بن محمد .

عبد الرزاق ابن الحسن

١٦٣٩ ـ (ك ج) عبد الرزاق بن الحسن بن عبد الرزاق ويقال ابن عبد الله بن عمرو العجلى أبو القاسم ويقال أبو الحسين الانطاكى الوراق شيخ مقرى وهو والد ابراهيم، روى القراءة عن (ك ج) احمد بن جبير الانطاكى، وقال الداجونى إنه قرأ على (ك) عبد الله بن ذكوان قال وقد قرأ على (ك) أيوب القارى بعد قراءته على ابن ذكوان قال أبو عمرو الحافظ وهذا لايصح لأن أيوب مات سنة ثمان وسبعين ومائة ومات عبد الرزاق فى عشر التسعين ومائتين قلت قد أسند قراءته على أيوب بن تميم غير واحد من الأئمة مثل الحافظ أبى العلاء وغيره والله أعلم ، وروى القراءة أيضا عن (ك) البزى فيما ذكره الهذلى وعن (ك) حمزة بن القاسم الاحول ، روى القراءة عنه (ك) ابنه ابراهيم واحمد بن يعقوب التائب ومحمد بن احمد بن شنبوذ ومحمد بن الحسن النقاش و(ك) محمد بن احمد الداجونى و(ج) محمد بن محمد الوزير ، قال أبو عبد الله الحافظ بقى إلى حدود التسعين ومائتين قال أبو العلاء الحافظ وكان امام جامع دمشق .

١٦٤٠ ـ عبد الرزاق بن رزق الله أبو محمد الرسعنى الامام العلامة المحدث المفسر المقرى شيخ ديار بكر والجزيرة وصاحب الطائية النونية (بياض) توفى سنة احدى وستين وستمائة .

١٦٤١ ـ عبد الرزاق بن عمر البصرى ، ذكره أبو عمرو الحافظ فقال مقرى متصدر ، أخذ القراءة عرضاً عن أبى العباس محمد بن يعقوب المعدل ، حدثنى عنه عبد العزيز بن على بن الحسن المالكى وقال لى هو لقننى القرآن وكان خيراً فاضلا ، وطالت أيامه وتوفى حول سنة ثمانين وثلثمائة .

---

[٦] الفجلى ك .

١٦٤٢ ـ (ك) عبد الساتر بن الذرب اللاذقى شيخ مقرى ، قرأ على (ك) أبى احمد السامرى ، روى القراءة عنه عرضا (ك) أبو القاسم الهذلى قرأ عليه باللاذقية .

١٦٤٣ ـ (س) عبد السلام بن بكار أبو محمد المؤدب البغدادى ، روى القراءة عرضا من رواية الدورى عن أبى عمرو عن (س) أبى بكر بن مجاهد الى أثناء سورة النساء ، روى ذلك عنه عرضا (س) الحسن بن على العطار وذكر أنه قرأ عليه بدرب الآجر ببغداد .

عبد السلام ابن الحسين

١٦٤٤ ـ (س ك) عبد السلام بن الحسين بن محمد بن طيفور أبو احمد البصرى ثم البغدادى شيخ عاوف ثقة ، قرأ على (س) الحسين بن ابراهيم الصائغ و(س ك) على بن محمد بن خشنام و(س) على بن محمد بن صالح الهاشمى و(س) على بن أبى رجاء و(س) أبى العباس الكيال ، قرأ عليه (س) أبو على الشرمقانى و(س) الحسن بن على العطار و(ك) الحسن بن محمد بن ابراهيم المالكى و(س) أبو الحسن الخياط وعبد الواحد بن شيطا ونصر بن عبدالعزيز الشيرازى و(ك) عبد الملك بن سابور ، وفى الروضة قال فيه عبد السلام بن الحسن وهو تصحيف فى اسم أبيه والله أعلم ، قال الخطيب البغدادى وكان صدوقا عارفا بالقراآت مات سنة خمس وأربعمائة .

١٦٤٥ ـ عبد السلام بن شداد أبو طالوت ، روى القراءة عن أبيه ، روى القراءة عنه الحسن بن دينار ، سئل عنه احمد بن حنبل فقال لاأعلمه إلا ثقة .

١٦٤٦ ـ عبد السلام بن عبد الرحمن بن الشيخ أبى الحكم عبد السلام ابن برجان أبو الحكم الاشبيلى امام مقرى كامل صالح لغوى أستاذ ، قرأ القراآت على سليمان بن احمد واحمد بن أبى هارون ، كان اليه المنتهى فى حفظ اللغة وله مؤاخذات على ابن سيدة ، مات سنة سبع وعشرين وستمائة .

مجد الدين ابن تيمية

١٦٤٧ ـ عبد السلام بن عبد الله بن أبى القاسم الخضر بن محمد بن على

---

[١١] زاد فى ع بعد (وان العباس) غير كاتب النسخة (ومردويه) .
[١٤] شابور ك [٢٠] برجام ق .

ابن تيمية أبو البركات مجد الدين الحرانى وجد الامام الحجة تقى الدين بن تيمية امام عالم علامة ، ولد فى حدود سنة تسعين وخمسمائة ، ورحل الى بغداد فقرأ بالمبهج على عبد الواحد بن سلطان وروى عن عبد الوهاب بن سكينة وأخذ النحو عن أبى البقاء العكبرى وسمع من جماعة ، قرأ عليه أبو عبد الله القيروانى ، وانتهت اليه رئاسة العلم فى زمانه كان آية فى الذكاء أعجوبة فى المناظرة غاية فى سرد الأحاديث وحفظ مذاهب السلف وايرادها متقنا للتفسير والقراآت ، نظم فى القراآت أرجوزة وألف كتاب المنتقى فى الاحكام وهو مشهور لم يؤلف مثله وله مصنف فى الأصول وشرح الهداية ، كان يقال الين الفقه للمجد بن تيمية كما الين الحديد لداود ، مات بحران يوم عيد الفطر سنة اثنتين وخمسين وستمائة عن نيف وستين سنة .

١٦٤٨ - عبد السلام بن عبد الناصر بن عبد المحسن أبو محمد المصرى المعروف بابن العديسة مقرى عالى السند ، أخذ القراآت عرضا عن الشريف أبى الفتوح ، وأقرأ بدمياط الى أن مات سنة ثلاث عشرة وستمائة .

ابو محمد الزواوى

١٦٤٩ - عبد السلام بن على بن عمر بن سيد الناس أبو محمد المالكى الزواوى شيخ مشايخ الاقراء بدمشق امام بارع صالح محقق فقيه ثقة ، ولد سنة تسع وثمانين وخمسمائة أو قبلها بيسيرة ، وقدم مصر وهو شاب فقرأ بالاسكندرية على أبى القاسم بن عيسى بالروايات وبمصر بالعنوان والتبصرة على أبى العز محمد بن عبد الخالق ثم قدم دمشق سنة سبع عشرة وستمائة فقرأ القراآت على شيخها أبى الحسن السخاوى ، وباشر مشيخة الاقراء الكبرى بالتربة الصالحية بعد أبى الفتح مع وجود أبى شامة فانتهت اليه رئاسة الاقراء بالشام ، وهو أول من ولى قضاء المالكية بدمشق لما صارت القضاة أربعة على كره منه فباشره تسع سنين فلما مات رفيقه القاضى الحنفى ابن عطاء عزل نفسه ، قرأ عليه ابراهيم بن فلاح الاسكندرى والشيخ الحسين بن يوسف الكفرى والتقى أبو بكر الموصلى والشيخ محمد المصرى والشيخ احمد الجزان وأكثر عنه

[١٤] المالكى ع ق المكى ك [٢٤] الجزان ق ك الجنان ع الجزاز مصححة الضباع .

الشهاب احمد بن النحاس الحنفى والزين (بياض) المزى ومحمد بن عبد العزيز البيانى ، والف كتابا فى عدد الآى وكتاب التنبيهات على معرفة مايخفى من الوقوفات أخبرنى به سماعا شيخنا عبد الوهاب بن السلار عن الحرانى سماعا عنه لذلك ، توفى فى شهر رجب سنة إحدى وثمانين وستمائة عن اثنتين وتسعين سنة أو أكثر ومشى فى جنازته نائب الشام لاجين وازدحم الخلق على نعشه ودفن بباب الصغير وقبره مشهور للزيارة وزرته مع شيخنا ابن اللبان .

١٦٥٠ — عبد السلام (بياض) المعلم (بياض) ، روى القراءة عن رويس ، (بياض) .

١٦٥١ — عبد السميع بن عبد العزيز بن غلاب بالتشديد أبو العز الواسطى مقرى حاذق مصدر ، أخذ القراآت العشر عن هبة الله بن قسام ، قرأ عليه احمد بن محمد بن دلة ، مات فى رمضان سنة ثمان عشرة وستمائة .

ابو القاسم الحطاب

١٦٥٢ — عبد السيد بن عتاب بن محمد بن جعفر بن عبد الله الحطاب بالمهملة أبو القاسم البغدادى الضرير مقرى كبير مصدر مسند ثقة وشيخ ، قرأ على الحسن بن على بن الصقر واحمد بن رضوان والحسن بن ملاعب والحسن ابن أبى الفضل الشرمقانى وأبى الحسن الحمامى وعلى بن احمد بن محمد بن داود الرزاز وأبى العلاء الواسطى وأبى طاهر محمد بن ياسين الحلبى وأبى بكر محمد بن على بن زلال ومحمد بن عبد الله الشمعى والحسين بن احمد الحربى ، قرأ عليه أبو على بن سكرة الصدفى ومحمد بن عبد الملك بن خيرون وأبو الكرم بن الشهرزورى ، مات فى نصف القعدة سنة سبع وثمانين وأربعمائة عن نحو تسعين سنة .

عبد الصمد بن أبى الجيش

١٦٥٣ — عبد الصمد بن احمد بن عبد القادر بن أبى الجيش أبو احمد البغدادى الحنبلى شيخ القراء ببغداد امام عارف أستاذ محقق زاهد ثقة ورع ، قرأ الروايات على الفخر محمد بن أبى الفرج الموصلى وسمع منه كتبا كثيرة فى القراآت وعلى عبد العزيز بن الناقد وروى [عنه] أكثر من ثلاثين كتابا فى القراآت وعلى عبد العزيز بن دلف وروى الشاطبية عن محمد بن يوسف بن عمر سماعا

من الشاطبي احسب انه لقيه بالمدينة وروى بالاجازة عن أبي الفرج بن الجوزي وأبي الحسن السخاوي ، قرأ عليه الشيخ ابراهيم الرقي الزاهد واحمد بن (بياض) الموصلي وأبو بكر الجزري المقصاتي ومحمد بن خروف الموصلي ، قال أبو عبد الله الحافظ سمعت أبا بكر المقصاتي يقول طلب مني شيخنا عبد الصمد مقصا فعملته وأتيته به فما أخذه حتى أعطاني فوق قيمته ، مات في ربيع الاول سنة ست وسبعين وستمائة وهو في عشر التسعين .

نظام الدين التبريزي

١٦٥٤ ـ عبد الصمد بن حامد بن أبي البركات بن عبد الصمد بن بدل بن نهشل النهشلي أبو محمد نظام الدين التبريزي الشافعي الفقيه العلامة النحوي المقرئ المفسر المفتي القاضي صدر القراء أوحد البلغاء ، أخذ القراآت والعربية والتفسير والفقه عن غير واحد من فضلاء بلاده منهم العلامة فخر الدين الجاربردي والعلامة شرف الدين أبو عبد الله الطيبي والامام شمس الدين القزويني والشيخ شمس الدين الخفاف وغيرهم ، ولد في جمادى الآخرة سنة ثلاث وسبعمائة بتبريز وحج وزار على طريق الشام في سنة اثنتين وستين وسبعمائة ثم توجه الى بلاده وكان قد ولي في آخر وقت قضاء القضاة بتبريز وله يد طولى في علم الفلك مع الدين والامانة ، توفي سنة (بياض) .

١٦٥٥ ـ عبد الصمد بن الحسين بن يوسف أبو الحسن القاضي الرحبي ، روى الحروف عن العباس بن احمد البرتي عن البزي ، روى عنه الحروف ابن أخته احمد بن عبد الوهاب بن الحسين .

١٦٥٦ ـ عبد الصمد بن سعيد أبو محمد الحمصي مقرئ ، قرأ على محمد بن سنان الشيزري ، قرأ عليه عبد الله بن محمد بن اليسع الانطاكي بحمص .

١٦٥٧ ـ عبد الصمد بن سلطان بن احمد بن الفرج أبو محمد الجذامي الصومتي المصري مقرئ كامل يعرف بالمعتمد بن قراقيش ، ولد سنة أربعين وخمسمائة ، وقرأ القراآت على الشريف أبي الفتوح ، قال أبو عبد الله وكان متقنا للعربية رأسا في الطب ، وقال المنذري توفي في جمادى الآخرة سنة

---

[١] سماعا عن الشاطبي ع [٢١ — ٢٢] الخزامي ك ، الصومق ك الصويتي ع .

ثمان وستمائة .

١٦٥٨ — (ك) عبد الصمد بن العباس بن الفضل الرازى ، أخذ القراءة عرضا عن (ك) أبيه ، قرأ عليه (ك) عبد الله بن محمد الذارع .

ابو محمد البلوى

١٦٥٩ — عبد الصمد بن عبد الرحمن بن أبى رجاء أبو محمد البلوى الاندلسى الاشى مقرى مصدر راوية ثقة ، ولد بعد الثلاثين وخمسمائة [٥] ، وأخذ القراآت عرضا وسماعا عن والده وعن أبى الحسن بن كوثر وأبى القاسم عبد الرحمن بن حبيش واحمد بن محمد الانصارى ومحمد بن احمد بن عروس وأجازه أبو الطاهر السلفى ، قرأ عليه ابن مسدى واحمد بن سعد بن احمد بن بشر الانصارى سنة ثلاث عشرة وستمائة ، قال أبو عبد الله الحافظ كان راوية مكثرا واعظا مذكراً يتحقق بالقراآت والتفاسير ويشارك فى الحديث والعربية ، وقال أبو حيان فيما كتب الى أن عبد الصمد هذا روى القران عن أبيه تلاوة وسمع منه عدة كتب ومات أبوه وله نحو من عشر سنين ومع ذلك روى الناس عنه ووثقوه سألت أبا على بن أبى الاخوص عنه فوثقه ، وقال ابن مسدى مات فى شعبان سنة ثمان عشرة وستمائة وقال الأبار فى رجب سنة تسع عشرة.

ابو الازهر العتقى

١٦٦٠ — (ت س ك) عبد الصمد بن عبد الرحمن بن القاسم بن خالد ابن جنادة أبو الأزهر العتقى المصرى صاحب الامام مالك راو مشهور بالقراءة متصدر ثقة ، أخذ القراءة عرضا عن (ت س ك) ورش وله عنه نسخة وأبى دحية المعلى وروى حروف حمزة عن داود بن أبى طيبة عن على بن كيسة عن سليم وقد رأى على بن كيسة يقرى ، روى القراءة عنه عرضا وسماعا (ت ك) بكر بن سهل الدمياطى وحبيب بن اسحاق القرشى وابراهيم بن بازى و(ك) اسماعيل بن عبد الله النحاس و(ج) محمد بن سعيد الانماطى ومحمد بن وضاح و(ك) ابراهيم بن الوليد و(س) الفضل بن يعقوب و(ج) عبد الجبار بن محمد قال أبو عبد الله إلا أن النحاس لم يختم عليه ، مات فى رجب سنة إحدى وثلاثين ومائتين .

---

[٥] بعيد الثلاثين ق .

١٦٦١ ـ عبد الصمد بن عبد العزيز أبو على الرازى العطار مقرى مصدر ثقة ، روى القراءة عن عثمان بن زائدة وعن طلحة السمان ، روى عنه الحروف محمد بن خالد بن يزيد الخزاز وروى عنه محمد بن بنانة الرازى ، أخبرنى الحسن ابن هلال عن على بن احمد أن محمد بن أبى زيد كتب اليه أنا منصور الصدفى ثنا احمد بن محمد بن فاذشاة أنا سليمان بن احمد ثنا على بن سعيد الرازى ثنا محمد ابن بنانة الرازى حدثنا عبد الصمد بن عبد العزيز المقرى قال قرأت القرآن على طلحة بن سليمان أخى اسحاق بن سليمان فقال لى طلحة قرأت على الفياض ابن غزوان وقال الفياض قرأت على طلحة بن مصرف اليامى وقال طلحة قرأت على يحيي بن وثاب وقرأ يحيي على علقمة بن قيس وقرأ علقمة على عبد الله وقرأ عبد الله على رسول الله صلى الله عليه وسلم (س ١ آ ٤ و ٧) مالك يوم الدين بالألف غير المغضوب خفض .

١٦٦٢ ـ عبد الصمد بن عبد الله بن عبد الصمد أبو محمد الشامى ، روى الحروف عن هشام بن عمار ، روى عنه الحروف محمد بن القاسم بن محرز ، ذكره أبو عمرو .

١٦٦٣ ـ عبد الصمد بن عبد الوارث بن سعيد أبو سهل العنبرى البصرى ، روى الحروف عن أبيه عن أبى عمرو ، روى عنه الحروف محمد بن يحيي القطعى ، مات سنة ست أو سبع ومائتين .

١٦٦٤ ـ عبد الصمد بن على أبو عبد الله ويقال أبو سعيد الاصبهانى ، روى القراءة عن عمران بن يونس ، قرأ عليه محمد بن عبد الكريم بن على الفرغانى باصبهان .

١٦٦٥ ـ (ك) عبد الصمد بن أبى القاسم (بياض) الرازى مقرى ، روى القراءة عرضا عن (ك) العباس بن الفضل الرازى ، روى القراءة عنه عرضا (ك) عبد الله بن محمد الدارع .

---

[٣] الجزار ك [٣] نباتة ق [٥] فاذ شاه ك فاد ساه ع
[٦] نباتة ك .

ابو محمد العينونى

١٦٦٦ - عبد الصمد بن محمد بن أبى عمران أبو محمد الهمدانى المقدسى العينونى مقرى متصدر معروف، أخذ القراءة عرضا وسماعا عن عمرو بن الصباح عن حفص وعن عبيد عنه، روى عنه القراءة ابراهيم بن عبد الرزاق وصالح بن احمد بن عبد الرحمن ومحمد بن الحسن النقاش ونظيف وبالاجازة احمد ابن يعقوب التائب وكناه أبا القاسم، توفى سنة أربع وتسعين ومائتين بقرية عينون من بيت المقدس.

١٦٦٧ - عبد الصمد بن محمد بن يعيش أبو محمد الغسانى الاندلسى خطيب المنكب مقرى مصدر، قرأ القرا آت على أبى بكر بن الخلوف وأبى الحسن بن ثابت وروى عن شريح، قرأ عليه أبو القاسم الملاحى وأبو محمد بن حوط الله وأجاز لأبى الحسن بن قطرال سنة اثنتين وثمانين وخمسمائة.

عبد الصمد التبريزى

١٦٦٨ - عبد الصمد بن (بياض) التبريزى القاضى صاحب مختصر الشاطبية كان شيخ تبريز بل العراق فى وقتنا أستاذ مقرى خير عالم، قرأ السبع على مسعود بن احمد الخلاطى وقدم دمشق فقرأ بها على (بياض)، ورجع الى تبريز فأقام بها يقرى قرأ عليه ابنه محمد وصدر الدين المعروف بصدر ابن أخته وقوام الدين الهمذانى وعبد الرحيم الطبيب، واختصر الشاطبية نظما حسنا فى خمسمائة وعشرين بيتا، وكان دينا خيراً قوالا بالحق تخافه الامراء حتى السلطان أويس، توفى سنة خمس وستين وسبعمائة ظنا بتبريز.

عبد الظاهر بن نشوان

١٦٦٩ - عبد الظاهر بن نشوان بن عبد الظاهر بن نجدة رشيد الدين أبو محمد الجذامى الزنباعى المصرى المقرى الضرير من ذرية روح بن زنباع وهو والد الأديب البليغ محى الدين امام بارع مصدر محقق، أخذ القرا آت عن أبى الجود ويقع فى أجايزنا والنجيب بن بشارة كلاهما عن الشريف الخطيب وما أدرى من هو ابن بشارة، قرأ عليه القرا آت سلامة بن ناهض بن ظافر الازدى وعلى بن عبد الله بن القلال وعلى بن موسى الدهان والنظام محمد بن

---

[١٠] فطرال ك [١٣] احمد الخلاطى : ، صواب (اسد الخلاطى)
[١٥] الهمدانى ق ك [١٦] يخافه ق [٢٣] القلال ع ك الفلاك ق.

عبد الكريم التبريزى وبقراءة ابن كثير الرشيد بن أبى الدر وروى عنه عبد المؤمن بن خلف الحافظ ، قال أبو عبد الله الحافظ أخذ عنه القرا آت طائفة من الاعيان وكان ذا حرمة وافرة وجلالة ظاهرة وخبرة تامة بوجوه القرا آت انتهت اليه رئاسة الفن فى زمانه ، قلت وقد شرح كتاب العنوان فى مجلدات وقفت على الأول منها ، ومات فى جمادى الاولى سنة تسع وأربعين وستمائة بالقاهرة ورثاه ولده محيي الدين بقوله

فما ابن كثير الدمع إن مات نافع ولا نافع حزن عليه يحتم
خزانة علم قبره فلذا غدا بها كل يوم بالتلاوة يختم

ابن الناقد

١٦٧٠ ـ عبد العزيز بن احمد بن مسعود بن سعد بن على بن الناقد أبو محمد البغدادى الجصاص امام مقرى مكثر مصدر ثقة ، تلا بالمصباح وسمعه على مؤلفه أبى الكرم المبارك بن الشهرزورى وقرأ على عمر بن عبد الله الخربى وعلى بن احمد بن الحسين بن بحمويه ، قرأ عليه بالمصباح أبو منصور محمد بن على ابن عبد الصمد وتلا عليه عبد الصمد بن أبى الجيش بالواضح لابن رضوان الصيدلانى فى العشر ، قال أبو عبد الله الحافظ تصدر للاقراء مدة وكان ثقة بصيراً بالفن ، توفى فى شوال سنة ست عشرة وستمائة وله ست وثمانون سنة وكان من بقايا القراء المسندين والصلحاء الذاكرين .

ابن خواستى

١٦٧١ ـ (ت) عبد العزيز بن جعفر بن محمد بن اسحاق بن محمد بن خواستى بضم الخاء المعجمة وسكون السين المهملة أبو القاسم الفارسى ثم البغدادى يعرف بابن أبى غسان مقرى نحوى شيخ صدوق ، ولد سنة عشرين وثلاثمائة وقال أذكر يوم مات ابن مجاهد ، قرأ على (ت) عبد الواحد بن أبى هاشم و(ت) أبى بكر النقاش وسمع منهما كثيراً من القرا آت ، قرأ عليه (ت) أبو عمرو الدانى الحافظ وقال نزل الاندلس تاجراً سنة خمسين وثلثمائة لقيته بابدة وقرأت عليه القرآن بجميع ماعنده وكان خيراً فاضلا ضابطا صدوقا ، ومات بابدة سنة ثنتى عشرة وأربعمائة وهو ابن اثنتين وتسعين سنة كذا

[٧] الدمع ع ك النفع ق [٢٣] و [٢٤] بابدة ع .

رأيته فى كتابه .

١٦٧٢ - (ك) عبد العزيز بن الحسن أبو القاسم العطار شيخ ، روى القراءة عرضا عن (ك) ابن مجاهد ، روى القراءة عنه عرضا (ك) أبو على الحسين بن محمد بن الحسن الخبازى .

١٦٧٣ - عبد العزيز بن الحسين بن عبد العزيز أبو القاسم البغدادى المقرى ، قرأ على أبى الحسن الحمامى ، قرأ عليه المبارك بن الحسين الغسال .

ابن دلف

١٦٧٤ - عبد العزيز بن دلف بن أبى طالب أبو محمد البغدادى الناسخ خازن كتب المستنصرية مقرى صالح خير ، تلا بالقراآت على أبى الحارث احمد بن سعيد العسكرى أحد الضعفاء وأبى الحسن البطايحى ويعقوب بن يوسف الحربى ، قرأ عليه عبد الصمد بن أبى الجيش ، قال أبو عبد الله الحافظ وكان صالحا عابداً تام المروءة كثير الصدقة ، توفى فى صفر سنة سبع وثلاثين وستمائة .

١٦٧٥ - عبد العزيز بن سحنون أبو محمد الغمارى امام كامل ، ولد سنة بضع وخمسين وخمسمائة وتلا بالسبع على اليسع بن حزم ويحيى بن ابراهيم بن الخيمى ولزم ابن برى فصار شيخ العربية بمصر وسمع من المسعودى ، مات بمصر سنة أربع وعشرين وستمائة .

١٦٧٦ - (ك) عبد العزيز بن الشوكة ، روى القراءة عن إدريس الحداد، روى القراءة عنه محمد بن على بن داود الرفا .

ابو فارس بن زكنون

١٦٧٧ - عبد العزيز بن عبد الرحمن بن عبد الواحد بن زكنون أبو فارس التونسى ، قدم مصر بعد أن قرأ القراآت على احمد بن موسى البطرنى وقرأ على عبد الله بن عبد الحق الدلاصى وحدث بالتيسير سماعا عن أبى بكر محمد ابن محمد بن مشليون واجازة عن احمد بن محمد بن حسن بن الغماز وروى بعضه عن احمد بن محمد بن حسن بن ابراهيم المرادى نزيل الثغر ، قرأ عليه التيسير المقرى أبو عبد الله محمد بن يعقوب بن اسماعيل المقدسى وسمعه منه شيخنا

[٤] أبو على الحسين : الصواب (أبو الحسين على) [١٩] أبو فارس القويسى ك .

احمد بن حسن بن محمد بن محمد السويداوى بالقاهرة فى شوال سنة خمس وثلاثين وسبعمائة وأخبره بهذه الاسانيد وصحح عليها بخطه ، قلت وسماعه من ابن مشليون فى غاية العلو والله أعلم .

ابن شفيع

١٦٧٨ ـ عبد العزيز بن عبد الملك بن شفيع أبو الحسن الاندلسى المرى مقرى حاذق مجود ، أخذ القراآت عن أبى مجاهد عبد الله بن سهل واحمد ابن الامام أبى عمرو الدانى ، قرأ عليه أبو عبد الله محمد بن الحسن بن غلام الفرس ومحمد بن عبد الله بن الاشقر الدانى وابراهيم بن احمد بن عبد الرحمن الغرناطى وفتح بن محمد بن فتح الاشبيلى واحمد بن هشام الخزامى وعلى بن عبد الله بن خلف بن النعمة ، قال ابن بشكوال كان شيخا صالحا مجوداً حسن الصوت بالقرآن ولد قبل الثلاثين وأربعمائة ، قلت واقرأ الناس بجامع المرية حتى مات فى شعبان سنة أربع عشرة وخمسمائة .

١٦٧٩ ـ (ك) عبد العزيز بن عصام أبو الفرج مقرى متصدر ، قرأ على (س) يوسف بن يعقوب الواسطى ، قرأ عليه (س) على بن طلحة بن محمد فى سنة نيف وثلثمائة .

ابو عدى بن الامام

١٦٨٠ ـ (ج ك) عبد العزيز بن على بن احمد بن محمد بن اسحاق بن الفرج أبو عدى المصرى يعرف بابن الامام مقرى محدث متصدر ضابط شيخ القراء ومسندهم بمصر وكان شيخا ورعا صدوقا ، أخذ القراءة عرضا وسماعا عن احمد بن هلال و(ك) أبى بكر بن سيف وروى الحروف عن (ج) ابراهيم بن حمدان بن عبد الصمد عن على عن أبى عبيد بن سلام وعن النحاس عن الازرق ، روى عنه القراءة عرضا وسماعا (ك) احمد بن على بن هاشم و(ك) اسماعيل ابن عمرو بن راشد و(ج) خلف بن ابراهيم و(ج) طاهر بن غلبون و(ك) أبو الفضل الخزاعى ومكى القيسى وأبو محمد عبد الله بن محمد الظهراوى وأبو عمر الطلمنكى وعبد الجبار الطرسوسى وآخر من قرأ عليه موتا احمد بن نفيس

---

[٥] أبى مجاهد عبد الله بن سهل : كنيته فى ترجمته (أبو محمد) [٨] الحرامي ع .
[١٧] شيخا ورعا ع ك سا كنا عاقلا ق [٢٢] الظهراوى ق الطهراوى ع ك .

شيخ ابن الفحام فلاجل ذلك كانت رواية ورش من هذه الطريق فى التجريد أعلى مايوجد عن ورش ، مات فى عاشر ربيع الأول سنة إحدى وثمانين وثلاثمائة وقال أبو عمرو الحافظ سنة ثمانين وثلاثمائة وقال القاضى أسد اليزدى فى شهر شعبان سنة تسع وسبعين وثلثمائة وقال أبو عبد الله أظنه عاش تسعين سنة أو أكثر .

ابو الاصبغ الطحان السماتي

١٦٨١ - عبد العزيز بن على بن محمد بن سلمة أبو حميد وأبو الاصبغ السماتى الاشبيلى المعروف فى بلده بابن الطحان أستاذ كبير وامام محقق بارع مجود ثقة ، ولد سنة ثمان وتسعين وأربعمائة ، وقرأ القرا آت على أبى العباس ابن عيسون وشريح بن محمد ثم حج ودخل العراق فقرأ بواسط (بياض) ،قرأ عليه الاثير أبو الحسن محمد بن أبى العلاء وأبو طالب بن عبد السميع وأبو بكر محمد بن طاهر القيسى وعبد الله بن محمد بن مسلم القرطبى ونعمة بن احمد وزكريا الهوزنى ، والف التواليف المفيدة من كتاب الوقف والابتداء وكتاب مرشد القارى الى تحقيق معالم المقارى لايعرف قدره إلا من وقف عليه ، قال ابن الدبيثى سمعت غير واحد يقول ليس بالمغرب أعلم بالقرا آت من ابن الطحان وقال الآبار سمع منه وجل قدره وصنف تصانيف وكان أستاذاً ماهراً فى القرا آت ، قلت وهو ابن الطحان الذى ذكرت عنه فى التمهيد من تأليفى تقسيم المشددات وهو أبو الاصبغ الذى ذكرته فى باب أصول القراءة من التمهيد ، وقد دخل الشام وطاف البلاد ومات بحلب بعد الستين وخمسمائة .

١٦٨٢ - (ك) عبد العزيز بن عمر بن ابراهيم الحلبى ، روى القراءة عن (ك) احمد بن عثمان بن محرز ، روى القراءة عنه (ك) ابن أخيه محمد بن عبد الله الحلبى .

ابو على الهاشمى

١٦٨٣ - (س غ ف) عبد العزيز بن محمد بن ابراهيم بن الواثق بالله هارون ابن أبى اسحاق المعتصم بالله بن هارون الرشيد بن محمد المهدى بن عبد الله المنصور بن محمد بن على بن عبد الله بن العباس أبو على الهاشمى البغدادى شيخ

[٣] شهر رمضان ك [٦] الشمانى ع .

مقرى مشهور ، أخذ القراءة عرضا عن (س غاف) أبى أيوب الضبى بقراءة حمزة ، روى عنه القراءة عرضا (س غاف) على بن عمر بن الحمامى و (س) ابراهيم بن احمد الطبرى و(س) أبو الحسن بن العلاف ، قال الحافظ أبو عمرو توفى ببغداد قبل سنة خمسين وثلثمائة .

ابو محمد الكسائى

١٦٨٤ - (غ ك) عبد العزيز بن محمد بن عبد العزيز بن محمد أبو محمد التميمى الكسائى مقرى ثقة ، قرأ على (غ ك) عبد الله بن احمد بن مسعود المطرز و(غ ك) محمد بن الحسن بن زياد ، قرأ عليه (غ ك) احمد بن الفضل الباطرقانى فى سنة سبع وثمانين وثلثمائة وقرأ عليه أيضا (ك) احمد بن محمد بن الحسين الملنجى و(ك) عبد الله بن محمد الذارع ، قال فيه القاضى أسعد بن الحسين اليزدى أحد شيوخ اصبهان القدماء صاحب أصول قرأ على عبد الله ابن باذان وأبى عبد الله الكسائى والطبقة كان يقرى فى حياة أبى بكر بن عبد الوهاب ، توفى فى شهر رمضان سنة ثمان وثمانين وثلثمائة .

ابو البركات ابن القبيطى

١٦٨٥ - عبد العزيز بن محمد بن على بن حمزة بن فارس أبو البركات القبيطى البغدادى مقرى مجود حاذق ، أخذ القرآت الاثنتى عشرة عرضا وسماعا عن جده حمزة وقرأ على يعقوب بن يوسف بن عمر الحربى بمضمن الشمس المنيرة عن قراءته على البارع وعلى أبى الحسن على بن احمد الحمامى ، قرأ عليه أبو اسحاق يوسف بن جامع القفصى ومحمد بن عبد الملك بن خيرون ، ولد سنة ثلاث وستين وخمسمائة ، قال أبو عبد الله وكان من أعيان القراء والمجودين فى زمانه مات فى ربيع الأول سنة أربع وثلاثين وستمائة .

١٦٨٦ - عبد العزيز بن محمد بن محمد بن عبد الله بن عبيد بن عقيل أبو عبد الرحمن الهلالى البصرى ، روى القراءة عن أبيه عن ابن رومى عن اليزيدى ، روى القراءة عنه أبو بكر بن مجاهد واحمد بن الحسن وأبو بكر النقاش .

أبو المبارك الشيرازى

١٦٨٧ - عبد العزيز بن محمد بن منصور بن ابراهيم بن مرداس أبو المبارك الشيرازى شيخ فارس متصدر حاذق ، قرأ بالروايات على عبد الله بن

---

[٨] القاضى : الذهبى ع ، اسعد بن الحسن ق ك .

احمد الخرقى وسليمان بن ابراهيم بن محمد وعبد الله بن على بن عبد الله الطامدى ومحمد بن محمد بن عبد الرحمن المدينى ، قرأ عليه هبة الله بن يحيى الشيرازى ، بقى الى حدود الأربعين وخمسمائة .

١٦٨٨ - عبد العزيز بن يوسف السراج البغدادى، قرأ العشر على ابن مؤمن.

١٦٨٩ - عبد العزيز بن أبى المغيرة أبو عبد الرحمن ويقال أبو القاسم القرشى المنقرى الصفار نزيل الرى مقرى صدوق ، روى الحروف عن عبد الوارث بن سعيد عن أبى عمرو ، قرأ عليه احمد بن محمد بن عثمان العنبرى روى عنه الحروف محمد بن عيسى الاصبهانى ، سئل عنه أبو حاتم فقال لا بأس به صدوق .

١٦٩٠ - عبد العظيم بن سعيد أبو محمد اليحصبى الدانى ، أخذ القراآت عن عبد الله بن سهل وأبى الوليد الباجى وأبى الحسن بن الخشاب ، وأقرأ الناس بدانية مدة ومات فى حدود العشرين وخمسمائة .

١٦٩١ - عبد الغفار بن عبد الله بن الزبير الموصلى ، روى القراءة عن عباس بن الفضل عن أبى عمرو ، روى عنه القراءة ابراهيم بن على العمرى .

ابو الطيب الحضينى

١٦٩٢ - (مب ف ك) عبد الغفار بن عبيد الله بن السرى أبو الطيب الحضينى بالحاء المهملة والضاد المعجمة الكوفى ثم الواسطى مقرى ثقة شيخ واسط ، قرأ على أبى العباس احمد بن سعيد الضريرى و(مب ك) أبى بكر ابن مجاهد و(ك) الحسين بن على و(مب ف ك) أبى العباس محمد بن الحسن ابن يونس النحوى و(ك) العباس بن الفضل صهر الامير و(ك) عبد الله بن عبد الجبار و(ك) الحسن بن داود النقار و(ك) جعفر بن سليمان القافلانى و(ك) على بن محمد بن عمار الزريرى و(ك) محمد بن عمير القاضى و(ك) حماد ابن محمد و(ك) ابن أبى أمية واحمد بن محمد الادمى ومحمد بن جعفر بن خليل و(ك) محمد بن معلى الشونيزى و(ك) احمد بن الحسين ، قرأ عليه (مب)

---

[٥] عبد العزيز بن مغيرة بن أبى (بياض) ابو عبد الرحمن ع ، زيد بعد (أبو القاسم) فى ع (عبد العزيز بن ابى المغيرة) .

أبو عبد الله الكارزيني و(ك) أبو الفضل محمد بن جعفر الخزاعي وأبو بكر احمد بن المبارك الواسطي و(ف) ابراهيم بن سعيد الرفاعي و(ك) عبد الرحمن ابن الهرمزان و(ك) على بن محمد الخبازي و(ك) عبيد الله بن احمد، وألف كتابا فى القراآت، وثقه خميس الحوزي وقال أظنه توفى سنة سبع وستين وثلثمائة قلت قال سبط الخياط سنة تسع وستين وثلثمائة وكذا قال أبو بكر احمد ابن الفضل الباطرقاني وقال القاضى أسعد كان مقريا معروفا متقنا نحويا أديبا.

ابو القاسم السعدى

١٦٩٣ ـ عبد الغفار بن محمد بن عبد الكافى أبو القاسم السعدى الشافعى، باشر نيابة الحكم بمصر وأثنوا عليه، روى حروف السبعة من كتاب العنوان سماعا بقراءته عن الخطيب المعين عبد الهادى القيسى بسماعه من أبى الجود وعلى ابن صمدون وبسماعه من محمد بن الحسن بن محمد العامرى بسماعهم من الشريف الخطيب وبسماع عبد الهادى أيضا من الخشوعى واجازة من مقاتل البرقى قالا أخبرنا جعفر ولد المؤلف أخبرنا المؤلف أبو الطاهر، وقد سمعه منه شيخنا الصلاح محمد بن محمد بن عمر البلبيسى فى سنة ثلاثين وسبعمائة بقراءة الشيخ فخر الدين اسماعيل، قلت قرأته عليه فى مجلس واحد يوم الاربعاء مستهل سنة ست وثمانين وسبعمائة وسمعه بقراءتى جماعة بهذا السند ثم قرأته عليه فى يوم الجمعة رابع المحرم سنة تسع وثمانين فسمعه أولادى محمد واحمد وعلى.

١٦٩٤ ـ عبد الغفار بن محمد أبو محمد المؤذن البغدادى المقرى، روى القراءة عن محمد بن احمد بن الحسن الصواف، روى القراءة عنه على بن الحسين بن أيوب البزاز.

١٦٩٥ ـ عبد الغنى بن على بن ابراهيم أبو القاسم النحاس شيخ مقرى مشهور، قرأ بمضمن العنوان على الشريف الخطيب وسمعه منه وقرأ بمضمن التجريد على أبى جعفر احمد بن محمد بن احمد بن حموشة القلعى عن مؤلفه.

١٦٩٦ ـ عبد القادر بن محمد بن الحسن أبو محمد المقرى يعرف بابن

---

[١] (ك) ابو عبد الله الكارزيني ق [٢] المبارك ـ و(ك) على بن : ق ك لا ع
[٦] مقرياع محدثا ك لا ق [١٩] البزار ك.

أكاف ، تلا بالروايات على أبى اليمن الكندى ، قرأ عليه عبد الله بن جعفر ابن الصباغ .

١٦٩٧ - عبد القادر الصدفى ، متصدر ، قرأ على احمد بن نفيس ، قرأ عليه يحيى بن خلف بن الخلوف .

الشريف الخطيب

١٦٩٨ - (مب) عبد القاهر بن عبد السلام بن على الشريف أبو الفضل العباسى المكى امام مقرى ضابط ثقة محقق ، قرأ بالروايات الكثيرة على (مب) أبى عبد الله محمد بن الحسين بن أذر بهرام الكارزينى وعمّر حتى بقى آخر أصحابه وكان نقيب الهاشميين بمكة ، قدم بغداد وسكنها بالمدرسة النظامية قال أبو الفضل محمد بن محمد بن عطاف رحمة الله على هذا الشريف فلقد كان على أحسن طريقة سلكها الاشراف من دين مكين وعقل رزين ، قلت قرأ عليه (مب) الشيخ أبو محمد سبط الخياط بكلما قرأ به على الكارزينى وألف كتاب المبهج جامعا للروايات التى قرأ بها عليه وقرأ عليه أبو سعيد محمد بن عبد الجبار الجويمى ودعوان بن على وأبو الكرم الشهرزورى ، توفى يوم الجمعة من جمادى الآخرة سنة ثلاث وتسعين وأربعمائة .

١٦٩٩ - عبد القدوس بن عبد المجيد ، روى القراءة عن الكسائى وهو من المكثرين عنه قاله أبو طاهر بن أبى هاشم .

١٧٠٠ - عبد القوى بن عبد الله بن ابراهيم بن محمد السعدى تقى الدين الانماطى المصرى يعرف بابن المغربل مقرى مصدر ، تلا بالروايات الكثيرة على أبى الجود ، قرأ عليه ابراهيم الوزيرى والنور على بن ظهير الكفتى ، مات فى شوال سنة ست وأربعين وستمائة .

١٧٠١ - عبد القوى بن عزوز بن داود بن منصور أبو محمد المصرى مقرى دين رحال ، قرأ على أبى الجود ، قال أبو عبد الله الحافظ كان من أهل الديانة والصيانة مات سنة أربعين وستمائة وله ثلاث وسبعون سنة .

١٧٠٢ - (ك) عبد القوى بن كمونة أبو القاسم المصرى ، روى القراءة

---

[١٣] الجويمى : الحرمى ع [٢١] مروزك مزروق .

عن (ك) أبى دحية معلى بن دحية صاحب نافع قال الدانى وهو من جلة أصحابه ، روى القراءة عنه (ك) اسماعيل بن عبد الله النحاس .

١٧٠٣ ـ عبد الكافى مقرى ، قرأ بالغاية على على بن عبد الله الفارسى صاحب ابن مهران ، قرأ عليه عثمان بن على الثعالبى .

١٧٠٤ ـ عبد الكبير بن محمد بن غفر بن عبد الكبير بن عبد الاعلى بن صفوان بن سعيد الحكمى أبو محمد الجزرى الاندلسى مقرى مصدر ، أخذ القراءة عرضا وسماعا عن محمد بن أشتة ومحمد بن على الاذفوى وسمع من أبى غانم المظفر بن احمد وأبى جعفر النحاس ، قال الحافظ أبو عمرو تصدر للاقراء بقرطبة بجامع الزهراء وأقرأ به الى أن توفى بها ليلة الاثنين فى صفر سنة ستين وثلاثمائة .

ابو على التكى

١٧٠٥ ـ عبد الكريم بن الحسن بن المحسن بن سوار أبو على التكى المصرى أستاذ ماهر مقرى كامل ، أخذ القراآت عن على بن محمد ابن حميد الواعظ صاحب أبى على المالكى مؤلف الروضة عرضا وسماعا ، قال أبو عبد الله الحافظ وبرع فى القراآت وعللها والتفسير ووجوهه والعربية وغوامضها وكانت له حلقة إقراء بمصر روى عنه أبو طاهر بن سلفة وغيره ، توفى فى ربيع الآخر سنة خمس وعشرين وخمسمائة وله ثمان وسبعون سنة .

١٧٠٦ ـ عبد الكريم بن ركن الدين المزيدى الشيخ كرم الدين المصدر بمدينة تبريز شيخ مفنن زاهد منقطع للعبادة ، قرأ على مسعود الاخلاطى .

ابو محمد الصعيدى

١٧٠٧ ـ عبد الكريم بن عبد البارى بن عبد الرحمن بن عبد الكريم ابن عمر بن أبى بكر بن محمد بن عبد الله بن عبد الرحمن بن القاسم بن عبد الحميد بن حاتم بن حنظلة بن تميم بن حبيب الدارى أبو محمد الصعيدى ثم الاسكندرى الشافعى مقرى محقق مؤلف مجود ، قرأ على أبيه بالبحر الذى لابن عيسى عن قراءته عليه وعلى الصفراوى بالثمان وقرأ بالسبع على ابراهيم

[٦] الخلى ك .

ابن وثيق ومحمد بن سليمان الشاطبي وبعض ختمة بالجمع على جعفر بن على الهمدانى وعاقه عن الاكمال سفر الشيخ إلى دمشق ، وتصدر للاقراء بالجامع الغزى والجامع الجيوشى والمدرسة الحافظية السلفية وليها بعد أبيه وانتهت اليه مشيخة الاقراء بالاسكندرية ، وكان صالحا كثير التحرى متقياً متيقظا ألف فى القراآت رأيت له مؤلفاً فى التجويد بغية المريد فى معرفة التجويد والبلغة الراجحة فى تقويم حروف الفاتحة وله كتاب النبذة الرضية فى احكام القراآت المرضية وجز فى مخارج الحروف ، وسمع كثيراً من كتب القراآت وسمعت منه بنت أخته الوجيهية بنت على بن يحيى الصعيدى .

أبو معشر الطبرى

١٧٠٨ — (غا) عبد الكريم بن عبد الصمد بن محمد بن على بن محمد أبو معشر الطبرى القطان الشافعى شيخ أهل مكة امام عارف محقق استاذ كامل ثقة صالح ، قرأ على (غا) أبى القاسم على بن محمد بن على الزيدى بحران وأبى عبدالله الكارزينى وابن نفيس واسماعيل بن راشد الحداد والحسن بن محمد الاصفهانى وأبى الفضل عبد الرحمن بن الحسن الرازى وعلى بن الحسين الطريثيثى وروى القراآت الكثيرة بالاجازة عن أبى على الاهوازى ، قرأ عليه الحسن بن بليمة مؤلف تلخيص العبارات وابراهيم بن عبد الملك القزوينى وعبد الله بن منصور بن احمد البغدادى وعبد الله بن عمر بن العرجاء وابراهيم بن المسبح الفضى ومحمد بن ابراهيم بن نعم الخلف ومنصور بن الحسين و(غا) محمد بن ابراهيم الازجاهى الابيوردى وعبد الله بن أبى الوفاء القيسى وسليمان بن عبد الله الانصارى ويحيى بن الخلوف الحميرى فيما زعمه ابن عيسى عنهما ، وألف كتاب التلخيص فى القراآت الثمان وكتاب سوق العروس فيه ألف وخمسمائة رواية وطريق وكتاب الدرر فى التفسير وكتاب الرشاد فى شرح القراآت الشاذة وكتاب عنوان المسائل وكتاب طبقات القراء وكتاب العدد وكتابا فى اللغة وروى كتاب تفسير النقاش عن شيخه الزيدى وتفسير الثعلبى عن مؤلفه ، توفى بمكة سنة ثمان وسبعين وأربعمائة .

[٤] متقنا فى ك [١٦] وابراهيم بن المسبح : الصواب (ومحمد بن عبد الله بن المسبح).

ابو محمد التونسى ١٧٠٩ ـ عبد الكريم بن عبد العزيز بن داود أبو محمد المغربى التونسى مقرى ، قدم دمشق سنة ست وستين وسبعمائة بعد مجاورته بمكة وجولانه ببلاد الهند فقرأت عليه التيسير وأخبرنا به وبالقراات عن أبى عبد الله محمد بن جابر الوادياشى ومحمد بن برّال الانصارى وحدث بالشاطبية والرائية بسند غريب لانعرفه وأخبرنى بحديث زعم أنه سمعه بالهند خماسى له من غير رواية رتن بل عن شخص سماه محمد بن غوث السنبسى ظاهر الوضع وظهر لنا منه تساهل فى الرواية ، مات سنة سبعين وسبعمائة ، وقرأ عليه صاحبنا الشهاب احمد بن ربيعة الشاطبية والرائية وأخبره باسناد لايعرف .

ابن منير ١٧١٠ ـ عبد الكريم بن عبد النور بن منير أبو على الحلبى ثم المصرى الحافظ قطب الدين شيخ مصر ، ولد سنة ثلاث وستين وستمائة واعتنى به خاله نصر المنبجى فطلب العلم من صغره وسمع بمصر والشام والحجاز وأكثر عنهم ، قرأ القراآت على أبى الطاهر المليجى والصفى المراغى وخاله نصر ، قرأ عليه شيخنا محمد بن احمد بن اللبان فيما أخبرنا به وأخبرنا عنه بقراءة ابن السميفع اليمانى شيخنا العلامة ابن الصايغ ، وتقدم فى علم الحديث وصنف التصانيف وشرح البخارى أحسن شرح وعمل للقاهرة ومصر تاريخاً رتبه على الحروف لم يبيض بل رأيت منه مجلدة مبيضة بخط شيخنا الحافظ ابن رافع من المحمدين ، وتوفى سنة خمس وثلاثين وسبعمائة .

١٧١١ ـ عبد الكريم بن عبد الله أبو البهاء الصقلى مقرى مصدر ، روى التيسير عن ابن النفاط الصدفى صاحب أبى داود ، رواه عنه عبد الله بن عبد الرحمن العثمانى وقرأ عليه سالم بن ابراهيم الاسكندرى .

١٧١٢ ـ عبد الكريم بن عتيق بن عبد الملك بن عبد الغفار أبو محمد بن أبى بكر الربعى الاسكندرى يعرف بابن الشرابى شيخ مصدر ، قرأ على أبى الغنايم سالم بن ابراهيم الاموى واليسع بن عيسى الغافقى وسمع الحروف من

---

[٤] بزال ق نزال ك [٦] السنبسى ق السنبثى ع [٧] وقرأ عليه الخ : لا ق ك
[١٢] المليجى ع [١٩] النفاط ع النماط ك القاط ق

السلفى ، قرأ عليه احمد بن سليمان المرجانى .

١٧١٣ ـ عبدالكريم بن غازى بن احمد أبو نصر الواسطى الضرير يعرف بابن الاغلاقى مقرى ذكى حاذق فقيه ، قدم مصر وقرأ القراآت على أبى الجود ، مات فى رجب سنة أربعين وستمائة بمصر .

١٧١٤ ـ عبد الكريم بن هاشم ، روى القراءة عن احمد بن موسى اللؤلؤى عن أبى عمرو ، روى القراءة عنه الحسن بن على بن عمرو الحبطى ، كذا ذكر الاهوازى فى مفردة أبى عمرو والله أعلم .

١٧١٥ ـ عبد الكريم بن محمد بن عبد الله البيزوكانى ثم الشيرازى الشيخ الصالح المقرى ، قرأ على ظفر بن جعفر بن الفضل عن أبى الحسن الخبازى ، قرأ عليه أبو سعيد الحسن بن محمد اليزدى ووصفه بالصلاح وأثنى عليه .

١٧١٦ ـ (ج) عبد الله بن ابراهيم بن قتيبة أبو محمد الانصارى الكوفى ، روى القراءة عن (ج) احمد بن مصرف اليامى ، روى القراءة عنه (ج) احمد ابن محمد الهمدانى .

ابن رفيعا

١٧١٧ ـ عبد الله بن ابراهيم بن محمود بن رفيعا أبو محمد الجزرى الضرير شيخ القراء بالموصل استاذ ماهر ، قرأ بالروايات على على بن مفلح البغدادى وأخذ الحروف عن ابى عمرو بن الحاجب وأبى عبد الله الفاسى والسديد عيسى ابن مكى امام الجامع العتيق ، أخذ عنه القراآت عرضاً وسماعا الشيخ محمد بن على بن خروف وأكثر عنه وجعفر بن مكى الموصلى وحدث عنه بالاجازة الشيخ ابراهيم بن عمر الجعبرى ، مات فى سادس جمادى الآخرة سنة تسع وسبعين وستمائة بالموصل .

١٧١٨ ـ عبدالله بن احمد بن ابراهيم أبو محمد البصرى المعروف بابن المنتعل مقرى مصدر ، روى قراءة أبى عمرو عن الحسن بن شريك ، روى عنه عبدالعزيز ابن على بن الحسن المالكى وقال توفى بالبصرة حول سنة ثمانين وثلثمائة .

ابو العباس دلبه البلخى

١٧١٩ ـ (مب ك) عبد الله بن احمد بن ابراهيم بن الهيثم بن مخلد

[٥] هاشم ق ك هاشم ع [٨] البيذوكانى ك [١٤] الجزرى ع ق الحوزى ك

وقال فيه الاهوازى عبد الله بن محمد بن الهيثم بن خالد البخارى فوهم ابو العباس البلخى ويعرف عبد الله هذا بدلبه نزيل بغداد مقرى متصدر حاذق صدوق ، أخذ القراءة عرضا عن (ك) قنبل و(مب) أبى ربيعة و(مب) أبى عون الواسطى و (مب ك) أبى حمدون الطيب ابن اسماعيل وأبى بكر محمد بن عبد الرحيم و(ك) هارون الاخفش و(مب ك) محمد بن عيسى و(مب ك) أبى عمر الدورى و(ك) يونس بن عبد الاعلى و(ك) عبد الجليل الزيات و(ك) إدريس بن عبد الكريم و(مب ك) عن أبيه احمد بن الهيثم ، روى عنه القراءة (مب ك) أبو بكر احمد بن نصر الشذائى والغضائرى واحمد بن عبد الله الكنانى ، وذكره أبو عمرو الحافظ فقال مشهور جليل ثقة ضابط ، قال القاضى أسعد بن الحسين اليزدى فى كتابه كفاية المنتهى توفى البلخى سنة ثمان عشرة وثلثمائة .

ابن ذكوان

١٧٢٠ - (ع) عبد الله بن احمد بن بشر ويقال بشير بن ذكوان بن عمرو بن حسان بن داود بن حسنون بن سعد بن غالب بن فهر بن مالك بن النضر أبو عمرو وأبو محمد القرشى الفهرى الدمشقى الامام الاستاذ الشهير الراوى الثقة شيخ الاقراء بالشام وامام جامع دمشق ، أخذ القراءة عرضا عن (ع) أيوب بن تميم وهو الذى خلفه فى القيام بالقراءة بدمشق قال أبو عمرو الحافظ وقرأ على الكسائى حين قدم الشام وروى الحروف سماعا عن (ج) اسحاق ابن المسيبى عن نافع ، روى القراءة عنه ابنه (ج ك) احمد و(ف س ك) احمد بن أنس و(مب ف) احمد بن المعلى واحمد بن محمد بن مامويه و(ت ف) احمد بن يوسف التغلبى واحمد بن محمد ويقال محمد بن احمد بن محمد البيسانى واحمد بن نصر بن شاكر بن أبى رجاء واسحاق بن داود و(مب ف) اسماعيل ابن الحويرس والحسين بن اسحاق وجعفر بن محمد بن كرار و(ك) سهل بن

---

[١٨] (مب ج) اسحاق بن المسيبى ق [١٩] عنه ابنه احمد و (ج ك) احمد بن انس و(ت س ك) احمد ق ك [٢٠] و(مب) احمد بن محمد ق و (مب ف) احمد بن محمد ك ، و(مب ف) احمد بن يوسف ع [٢٠] (مب ك) محمد بن احمد بن محمد ق ك .

عبد الله بن الفرخان الزاهد وأبو زرعة عبد الرحمن بن عمرو الدمشقى وعبدالله ابن عيسى الاصفهانى وعبد الله بن مخلد الرازى و(ج) عثمان بن خرزاد و(ك) على بن الحسن بن الجنيد ومحمد بن اسماعيل الترمذى و(مب ك) محمد ابن القاسم الاسكندرانى و(س مب ج ف ك) محمد بن موسى الصورى و(س) مضر بن محمد الضبى وموسى بن موسى الخثلى و(ع) هارون بن موسى الاخفش، وألف كتاب أقسام القرآن وجوابها ومايجب على قارئ القرآن عند حركة لسانه، قال أبو زرعة الدمشقى لم يكن بالعراق ولا بالحجاز ولا بالشام ولا بمصر ولا بخراسان فى زمان ابن ذكوان أقرأ عندى منه، وقال الوليد بن عتبة الدمشقى ما بالعراق أقرأ من ابن ذكوان، وقال النقاش قال ابن ذكوان أقمت على الكسائى سبعة أشهر وقرأت عليه القرآن غير مرة قلت إن كان رحل اليه للعراق فمحتمل وإلا فما نعلم أن الكسائى دخل الشام ثم وقفت على ما يدل أن الكسائى دخل الشام وأقرأ بجامع دمشق كما سيأتى فى ترجمته، ولد يوم عاشوراء سنة ثلاث وسبعين ومائة وتوفى يوم الاثنين لليلتين بقيتا من شوال وقيل لسبع خلون منه سنة اثنتين وأربعين ومائتين وقد غلط من قال سنة ثلاث وأربعين.

١٧٢١ - عبد الله بن احمد بن بكران أبو محمد الضرير الداهرى نسبة الى قرية الداهرية من قرى نهر عيسى مقرئ حاذق، أخذ القراءة عن أبى محمد سبط الخياط، حج ومات بالمدينة سنة خمس وسبعين وخمسمائة.

أبو محمد القصرى

١٧٢٢ - عبد الله بن احمد بن أبى بكر بن على بن مسلم أبو محمد القصرى مولداً ومنشأ نزيل سبتة وقاضيها ومقريها مقرئ عالم مصدر انتفع به جماعة فى تلك البلاد فيما بلغنى، قرأ على أبى الحسن على بن سليمان الرطبى، قرأ عليه صاحبنا أبو عبد الله محمد بن محمد بن ميمون البلوى بعض القرآن الى المفلحون جمعا بالسبع وبعض الشاطبية وبعض التيسير، وسألته عنه فقال فاضل فى علوم فارقته حيا بفاس سنة إحدى وسبعين وسبعمائة وسنه يزيد على السبعين.

---

[٥] و(س) مضر ق ك ومضرع [٢٠] جماعة من تلك البلاد ق ك

١٧٢٣ ـ عبد الله بن احمد بن جعفر أبو جعفر الواسطى الضرير مقرى مصدر حاذق ، قرأ على أبى عبد الله البارع بالشمس المنيرة وعلى سبط الخياط وسمع ابن الحصين واحمد بن الحسن بن البناء ، روى عنه أبو عبد الله الدبيثى ويوسف بن خليل الحافظان ، قال الدبيثى مات يوم عرفة سنة ثلاث وتسعين وخمسمائة وله ثمان وثمانون سنة وقال ابن النجار سنة ثلاث وتسعين وقد جاوز التسعين . ابو جعفر الواسطى

١٧٢٤ ـ (ك) عبد الله بن احمد بن حبيب بن حميد أبو محمد النحوى المؤدب ، روى القراءة عرضا عن (ك) أبى أيوب الخياط وأبى عمر الدورى ، روى القراءة عنه (ك) ابن شنبوذ .

١٧٢٥ ـ (ت ك) عبد الله بن احمد بن ذى زوبة أبو عمر الدمشقى نزيل مصر ثقة عارف معدل ، روى حروف الكسائى عن (ت ك) جعفر بن محمد النصيبى عن الدورى عنه ، روى عنه القراءة (ت ك) عبد الرحمن بن عمر ابن محمد المعدل ومحمد بن احمد بن محمد بن مفرج الاندلسى ، توفى فيما أحسب قبل الأربعين وثلثمائة .

١٧٢٦ ـ عبد الله بن احمد بن زيد أبو محمد القاضى ، روى حروف الاعمش عن الحسن بن عليل ، رواها عنه أبو طاهر عبد الواحد بن عمر .

١٧٢٧ ـ (ج غ ف ك) عبد الله بن احمد بن سليمان بن سهل بن سلكويه أبو محمد الاصبهانى النحوى مقرى محقق ، روى القراءة عن (ج غ ف ك) جعفر بن محمد الادمى عن ابن سعدان و (ك) ابن اليزيدى والدورى ، روى القراءة عنه عرضا (غ ف ك) محمد بن شنبوذ وسماعا محمد بن احمد الداجونى واجازة (ج) عبد الواحد بن عمر .

١٧٢٨ ـ عبدالله بن احمد بن سوادة أبو طالب البغدادى ، روى القراءة عن ابراهيم بن سعيد الزهرانى عن عبيد بن عقيل ، روى عنه القراءة أبو بكر ابن مجاهد .

---

[٣] واحد بن الحسن : اهل الصواب (والحسن بن احمد) .

١٧٢٩ - عبد الله بن احمد بن الصقر أبو محمد البغدادى مقرى مصدر صالح شيخ ، روى القراءة عرضا عن أبى بكر احمد بن محمد الادمى ، روى القراءة عنه عرضا أبو الطيب عبد المنعم بن غلبون وقال كان من عباد الله الصالحين.

أبو بكر الليثى

١٧٣٠ - (س غا ك) عبد الله بن احمد بن عبد الله بن مسعود بن محمد ابن الخطاب أبو بكر الليثى المطرز شيخ مقرى حاذق امام ثقة ، روى القراءة عن ابراهيم بن على الحداد ومحمد بن الرحيم الاصبهانى و(غا) محمد بن الحسن ابن زياد وأبى الحسن بن شنبوذ و(س غا) يوسف بن جعفر النجار و(س) نوح بن منصور ، روى عنه القراءة (غا) محمد بن عبد الله بن أشتة ومحمد بن جعفر بن محمد المغازلى ومحمد بن على الصحاف وعبد العزيز بن محمد بن عبد العزيز الكسائى ، مات فى سنة إحدى وخمسين وثلثمائة .

ابو القاسم الخرقى

١٧٣١ - عبد الله بن احمد بن عبد الله بن بليزة أبو القاسم الخرقى الاصبهانى الشافعى شيخ معمر ثقة فقيه ، قرأ لابن كثير على أبى الحسين احمد ابن محمد بن زنجويه المعدل سنة ثلاث وعشرين وأربعمائة عن قراءته على على ابن اسماعيل الخاشع واحمد بن عبد الله بن راشد صاحبى ابن مجاهد وعلى احمد بن محمد الملنجى وعبد الله بن شبيب واحمد بن محمد بن صالح ، روى عنه القراءة عرضا لابن كثير أبو طاهر احمد بن محمد بن احمد السلفى سنة إحدى وتسعين وأربعمائة وقرأ عليه أيضا عبد العزيز بن محمد بن منصور .

١٧٣٢ - (ج) عبد الله بن احمد بن على بن طالب بن عبد المجيد أبو القاسم البزاز البغدادى نزيل مصر ، روى حروف الاعشى عن أبى بكر سماعا من غير عرض عن (ج) الحسن بن داود النقار ورواية قتيبة عن الكسائى عن (ج) اسماعيل بن شعيب النهاوندى ، روى القراءة عنه (ج) فارس بن احمد .

١٧٣٣ - عبد الله بن احمد بن عيسى أبو محمد السلمى مقرى ، روى القراءة عن احمد بن زكريا السوسى ومحمد بن يحيى الانصارى ، قرأ عليه أبو بكر الباهلى شيخ الاهوازى .

[١٣] زنجويه ع [١٥ - ١٦] روى عنه القرآن ع .

١٧٣٤ - (ك) عبد الله بن احمد بن عيسى الفسطاطى ، روى القراءة عرضا عن (ك) الدورى ، روى القراءة عنه (ك) احمد بن كامل بن خلف شيخ ابن مهران .

عبد الله بن احمد بن حنبل

١٧٣٥ - (ك) عبد الله بن احمد بن محمد بن حنبل أبو عبد الرحمن البغدادى الثقة الشهير ابن الامام الكبير ، روى القراءة عن أبى موسى الهروى عن عباس بن الفضل عن خارجة عن نافع وعن (ك) أبيه احمد بن محمد عن محمد بن سعدان الضرير ، روى القراءة عنه أبو بكر بن مجاهد و(ك) عبد الله بن مالك كذا ذكر الهذلى ولعله احمد بن جعفر بن مالك ومحمد بن احمد بن الحسن الصواف ، ولد سنة ثلاث عشرة ومائتين ومات فى جمادى الآخرة سنة تسعين ومائتين وقيل سنة إحدى وتسعين .

١٧٣٦ - عبد الله بن احمد بن محمد بن علوش أبو محمد الاشبيلى نزيل مراكش مقرى محقق مجود كامل ، أخذ القراآت عن أبى الحسن شريح ، مات قبل الستمائة .

١٧٣٧ - (ك) عبد الله بن احمد بن محمد أبو الحسين الاصبهانى شيخ ، روى القراءة عن (ك) أبى بكر الضرير السلمى ، قرأ عليه (ك) الخبازى .

عبد الله بن احمد بن مسعود المطرز هو عبد الله بن احمد بن محمد بن مسعود ابن محمد بن الخطاب تقدم .

١٧٣٨ - عبد الله بن احمد بن هارون الدمشقى ، روى الحروف عن احمد ابن أنس وابراهيم بن دحيم عن هشام ، روى عنه الحروف صالح بن إدريس .

(مب ك) عبد الله بن احمد بن مخلد البلخى هو عبد الله بن احمد بن ابراهيم ابن الهيثم تقدم .

(ف) عبد الله بن احمد بن يعقوب أبو الحسين البغدادى كذا سماه أبو العز فوهم فيه وصوابه عبيد الله بن احمد بن يعقوب يأتى .

١٧٣٩ - عبد الله بن احمد أبو محمد الهمذانى الضبى المعروف بالجاولى

---

[٥] الثقة ع ك الفقيه ق [١١] علوش ع ق علوى ك [١٣] قبيل الستمائة ك [٢٣] الهمذانى ك

مقرى محقق ، نقل عنه أبو الفرج حمد بن على بن نصر الهمذانى فى كتابه كنز المقرئين أنه قال من قرأ بخلاف مافى الدفتين وإن كانت القراءة عن صحابى أو تابعى فهو بذلك ضال مبتدع يستتاب فان تاب وإلا على السلطان أن يرده إلى المجمع عليه .

١٧٤٠ — عبد الله بن احمد أبو على البصرى ، ذكره الدانى فقال مقرى متصدر روى عن سلام بن سليمان ، روى عنه أبو حاتم الرازى .

١٧٤١ — (ك) عبد الله بن احمد أبو القاسم الدلال شيخ ، روى القراءة عن (ك) محمد بن يوسف الحرتكى وابراهيم بن احمد الضرير ، قرأ عليه (ك) أبو القاسم الهذلى .

عبد الله بن احمد بن عبد الله أبو بكر القباب الاصبهانى كذا سماه ونسبه أبو عمرو الدنى وقال روى القراءة عرضاً عن محمد بن احمد بن شنبوذ والصواب أنه عبد الله بن محمد بن محمد بن فورك بن عطاء يأتى .

عبد الله بن احمد العطار هو عبد الله بن محمد بن احمد يأتى .

عبد الله بن ادريس

١٧٤٢ — عبد الله بن ادريس بن يزيد بن عبد الرحمن بن الاسود أبو محمد الاودى الكوفى الامام العلم الحجة ، أخذ القراءة عن نافع وسليمان بن مهران الاعمش ، وقول الحافظ أبى عمرو أنه قرأ على ابن كثير تبع فيه لابن مجاهد وهو غلط فان ابن كثير توفى بالاجماع سنة عشرين ومائة ومولد ابن ادريس سنة خمس عشرة كما سيأتى ، روى القراءة عنه عرضا جعفر بن محمد الخشكنى ، قال يحيى بن أكثم سمعت الكسائى يقول قال لى هارون من أقرأ من رأيت قلت عبد الله بن ادريس قال ثم من قلت حسين الجعفى ، وقال احمد بن حنبل كان ابن ادريس نسيج وحده ، وقال بشر بن الحارث الحافى ما شرب أحد ماء الفرات فسلم إلا عبد الله بن ادريس ، وذكر الحسن بن الربيع البورانى قال أتى كتاب الرشيد إلى ابن ادريس وأنا شاهد فقرئ من عبد الله هارون

---

[١] الهمذانى ق بالهامش الهمدانى ق بالمتن ك لاع [٥] (ف) عبد الله بن احمد ك
[٢٢] فسلم ق ك فيسلم ع .

١٧٤٣ - عبد الله بن إدريس

أمير المؤمنين إلى عبدالله بن ادريس قال فشهق وغشى عليه فلما أفاق قال إنا لله صار يعرفنى حتى يكتب إلى أى ذنب بلغ بى هذا ، ولد سنة خمس عشرة ومائة ويقال سنة عشرين وهو بعيد ولما حضرته الوفاة بكت ابنته فقال لا تبكين فقد ختمت القرآن فى هذا البيت أربعة آلاف ختمة وتوفى آخر سنة اثنتين وتسعين ومائة وقيل أول سنة أربع وتسعين .

١٧٤٣ - عبد الله بن ادريس أبو سهل الاموى السرقسطى مقرى مصدر كبير ، قرأ على عبد الوهاب بن حكم ، وهو جد محمد بن عبد الرحمن بن سهل كما سيأتى قرأ عليه (بياض) .

عبد الله بن أبى اسحاق

١٧٤٤ - عبدالله بن أبى اسحاق الحضرمى النحوى البصرى جد يعقوب ابن اسحاق الحضرمى أحد العشرة ، أخذ القراءة عرضاً عن يحيى بن يعمر ونصر بن عاصم ، روى القراءة عنه عيسى بن عمر الثقفى وأبو عمرو بن العلاء وهارون بن موسى الاعور ، قال معمر بن المثنى أول من وضع النحو أبو الاسود ثم ميمون الاقرن ثم عنبسة الفيل ثم عبد الله بن أبى اسحاق ، وقال عيسى بن عمر قال عبد الله لبكر بن حبيب ما ألحن حرفا واحداً فمرت به سنور فقال اخسأ فقال هذه ألا قلت اخسئ ، مات سنة تسع وعشرين ومائة قاله خليفة بن خياط وقال يعقوب مات جدى عبد الله سنة سبع عشرة ومائة وهو ابن ثمان وثمانين سنة وصلى عليه بلال بن أبى بردة .

١٧٤٥ - (ك) عبد الله بن الاقطع الواسطى مقرى ، روى القراءة عرضاً عن (ك) يونس بن محمد بن بابش ، روى القراءة عنه عرضا (ك) محمد ابن احمد المادرانى .

عبد الله بن أيدغدى هو شيخنا أبو بكر بن الجندى تقدم .

ابن باذان

١٧٤٦ - (ك) عبد الله بن باذان بن الوليد ويقال ابن باذام بن الوليد والاول أصح أبو محمد مقرى ضابط ، أخذ القراءة عرضا عن (ك) عمر بن

---

[١٩] بابس ق ، محمد بن احمد : لعل الصواب (احمد بن محمد)

[٢٠] المادرانى ق ك المادرای ع [٢٢] ابن باذام عبد الله بن الوليد ع

برزة و(ك) جعفر بن الصباح و(ك) نوح بن منصور ومحمد بن عبد الله بن ابن شاكر و(ك) بشر بن الجهم ومحمد بن زيد و(ك) يوسف بن جعفر وعلى ابن احمد الطرسوسى، روى القراءة عنه محمد بن عبد الله بن أشتة الاصبهانى و(ك) محمد بن جعفر المغازلى و(ك) احمد بن يوسف، ذكره أبو بكر الباطرقانى فقال عبد الله بن باذان بن الوليد يكنى أبا محمد اصبهانى قرأ على محمد ابن عبد الرحيم بن شبيب وعلى جعفر بن عبد الله بن الصباح وعلى نوح بن منصور ويوسف النجار ومحمد بن حسنويه أحد المسنن الورعين، مات سنة ثلاث وثلثمائة فى شعبان، وكذا هو مكتوب على قبره باذان بالنون.

١٧٤٧ - عبد الله بن بحر أبو محمد الساجى، روى القراءة عن يعقوب، روى القراءة عنه عرضاً احمد بن يزيد الحلوانى، قال الحافظ أبو العلاء وهو الذى يقال له عبد الله بن بحر.

أبو محمد الخزاعى

١٧٤٨ - (س مب ف ك) عبد الله بن بكار بن منصور بن عبد الله بن يحيى أبو محمد الخزاعى الضرير البغدادى مولى عمران بن حصين مقرى نحوى ضابط ثقة حاذق عارف بالمعانى والادب، أخذ القراءة عرضا عن (س مب ف ك) أبى عمر الدورى، روى القراءة عنه عرضاً (س مب ك) محمد بن الحسن النقاش واحمد بن محمد الدلاء وعلى بن الرقى و(مب ك) أبو الحسن بن شنبوذ و(مب) أبو بكر بن مقسم، قال السامرى قرأت على ابن الرقى عنه وذكر لى أنه كان ثقة مامونا وقال النقاش وكان اماماً صدوقا من أهل العلم باللغة والشعر وقال ابن سوار وغيره كان صدوقا ينزل فى مدينة أبى منصور.

١٧٤٩ - عبد الله بن أبى بكر بن حماد أبو بكر البغدادى، روى القراءة عن أبيه عن محمد بن اسحاق المسيبى، روى عنه القراءة ابن مجاهد.

أبو محمد التوزى

١٧٥٠ - (ج) عبد الله بن ثابت أبو محمد التوزى بفتح المثناة وتشديد

---

[٢] و(ك) محمد بن زيد ق ك [٧] ومحمد بن حسنويه ق ك وعمر بن حسنويه ع [٧] المسنن ع ك المتقين ق [٨] ثلاث ق ك ثلاثين ع [٩] ١٧٤٦ مكرر فى ك مختصرا بعد ١٧٤٧ [٩] بجر ق [١٦-١٧] و(ك مب) أبو بكر بن مقسم ق

الواو وبالزاى مقرى مجود ، أخذ القراءة عن (ج) محمد بن الهيثم و(ج) محمد ابن الفضل عرضا وسمع الحروف من حسين بن الاسود عن يحيى بن آدم ، روى القراءة عنه عرضاً (ج) محمد بن يوسف الناقد ، قال احمد بن يعقوب التائب كان يجود قراءة حمزة ، توفى فى سنة بضع وتسعين ومائتين فيما أحسب.

١٧٥١ - (ف) عبد الله بن ثوبان أبو محمد راو عن (ف) قنبل عرضا وعنه (ف) محمد بن الحسين الزعرى كذا هو فى الكفاية ولا أعرفهما بل ابن ثوبان الراوى عن قنبل هو احمد بن الصقر بن ثوبان كما تقدم .

(ك) عبد الله بن جامع هو عبد الله بن محمد بن جامع يأتى .

١٧٥٢ - (ج ك) عبد الله بن جبير الهاشمى المكى ، روى الحروف عن (ج) احمد بن محمد القواس وعرض على (ك) قنبل ، روى عنه الحروف اسحاق بن احمد الخزاعى وعرض عليه (ك) أبو بكر الداجونى .

١٧٥٣ - (س غ ج ف ك) عبد الله بن جعفر بن القاسم بن احمد أبو القاسم البجلى الكوفى النحوى الحاسب الضرير يعرف بالسواق مقرى معروف ، أخذ القراءة عرضا عن (س ف ك) اسماعيل بن سهل بن أبى على الخياط و(ع) جعفر بن عنبسة و(ج ك) عنبسة بن النضر الاحمر ، روى القراءة عنه عرضا (ع) زيد بن على الكوفى واحمد بن محمد العجلى والغضائرى شيخا الاهوازى ووهم الهذلى فى قوله إن الكتانى قرأ عليه والصواب أنه على زيد عليه وروى عنه الحروف (ج) محمد بن الحسن النقاش و(ك) عبد الغفار الحضينى .

١٧٥٤ - عبد الله بن جعفر بن محمد أبو محمد الاسدى الكوفى يعرف بابن الصباع ، قرأ المبهج وتلا به على عبد القادر بن محمد بن الحسن بن أكاف عن أبى اليمن الكندى .

عبد الله بن أبى جعفر واسمه عيسى بن ماهان يأتى .

[٥—٦] (ف) ق ك لا ع ثلاث مرات [٦] وعنه : وعند ع الزعرى ق ك الزغرى ع [٨] يأتى : زيد بعده فى ق بعض ترجمة عبد الله بن محمد بن جامع وفى ك (روى القراءة عن) [٢٠] الصباغ ق ك الضباع ع .

أبو عبد الرحمن السلمى

١٧٥٥ — (ع) عبد الله بن حبيب بن ربيعة أبو عبد الرحمن السلمى الضرير مقرى الكوفة، ولد فى حياة النبى صلى الله عليه وسلم ولابيه صحبة اليه انتهت القراءة تجويداً وضبطا، أخذ القراءة عرضا عن (ت س) عثمان بن عفان و(ت س) على بن أبى طالب و(ت س) عبد الله بن مسعود و(ت س) زيد بن ثابت و(ت س) أبى بن كعب رضى الله عنهم، أخذ القراءة عنه عرضا (ع) عاصم وعطاء بن السائب وأبو اسحاق السبيعى ويحيى بن وثاب وعبد الله بن عيسى بن أبى ليلى ومحمد بن أبى أيوب وأبو عون محمد بن عبيد الله الثقفى و(ج) عامر الشعبى واسماعيل بن أبى خالد والحسن والحسين رضى الله عنهما، أخبرنى محمد بن أبى بكر المكى عن أبى عمرو المالكى عن ابراهيم بن وثيق عن ابن زرقون عن الخولانى عن أبى عمرو الحافظ ثنا محمد بن احمد ثنا ابن مجاهد حدثنى ابرهيم بن احمد الوكيعى عن أبيه قال قال ابن مجاهد أول من أقرأ الناس بالكوفة بالقراءة المجمع عليها أبو عبد الرحمن السلمى، حدثنى حسين الجعفى عن محمد بن أبان عن علقمة بن مرثد أن أبا عبد الرحمن السلمى تعلم القرآن من عثمان رضى الله عنه وعرض على على رضى الله عنه، وقال السبيعى كان أبو عبد الرحمن يقرى الناس فى المسجد الاعظم أربعين سنة، وروى حماد بن زيد وغيره عن عطاء بن السائب أن أبا عبد الرحمن السلمى قال أخذنا القرآن عن قوم أخبرونا أنهم كانو إذا تعلموا عشر آيات لم يجاوزوهن إلى العشر الآخر حتى يعلموا ما فيهن فكنا نتعلم القرآن والعمل به وأنه سيرث القرآن بعدنا قوم يشربونه شرب الماء لايجاوز تراقيهم بل لا يجاوز ههنا ووضع يده على حلقه، وعن عطاء بن السائب قال كان أبو عبد الرحمن يقرى وكان يبدأ بأهل السوق وقال كنت أقرأ على أبى عبد الرحمن وهو يمشى وعنه قال كان رجل يقرأ على أبى عبد الرحمن فأهدى له فرساً فردها وقال ألا كان هذا قبل القراءة وقال قبل موته أنا أرجو ربى وقد صمت له ثمانين رمضانا، قلت وهو الراوى عن عثمان عن النبى صلى الله عليه وسلم خيركم من تعلم القرآن وعلمه وكان يقول

[٩] اخبرنى : فى هذا الاسناد اضطراب (١٢) حدثنى : اول هذا الاسناد ناقص.

هذا الذى أقعدنى هـذا المقعد ، ولا زال يقرى الناس من زمن عثمان إلى أن توفى سنة أربع وسبعين وقيل سـنة ثلاث وسبعين قال أبو عبـد الله الحافظ وأما قول ابن قانع مات سـنة خمس ومائة فغلط فاحش ، وقول حجاج عن شعبة إن أباعبد الرحمن لم يسمع من عثمان ليس بشئ فانه ثبت لقيه لعثمان وكان ثقة كبير القدر وحديثه مخرج فى الكتب الستة .

١٧٥٦ - عبد الله بن حرملة بن عمرو الجسرى الكوفى ، أخـذ القراءة عرضا عن حمزة الزيات وروى القراءة عن سهل بن شعيب ، ذكره أبو طاهر ابن أبى هاشم .

أبو القاسم النخاس

١٧٥٧ - (س غا مب ف ك) عبد الله بن الحسن بن سليمان أبو القاسم البغدادى المعروف بالنخاس بالمعجمة مقرئ مشهور ثقة ماهر متصدر ، أخذ القراءة عرضا عن (ع) محمد بن هارون التمار صاحب رويس ، روى القراءة عنه عرضا (مب ف ك) محمد بن الحسين الكارزينى و(س غا ك) أبو الحسن الحمامى وأبو العلاء محمـد بن على الواسطى وأبو نصر احمد بن محمد بن احمـد الحدادى وأبو الحسن بن العلاف و(ك) أبو الفضل الخزاعى وعلى بن محمـد الخبازى وروى عنـه شيخه ابن مجاهد ، قال أبو الحسن بن الفرات الحافظ مارأيت فى الشيوخ مثله ، وقال الخطيب ولد سـنة تسعين ومائتين وكان ثقة وتوفى سنة ثمان وستين وثلاثمائة وقيل سنة ست فى ذى القعدة .

١٧٥٨ - عبد الله بن الحسن بن على بن صالح أبو القاسم الهمدانى مقرى ، روى القراءة عن محمد بن أبى عمر الدورى عن أبيه ، روى عنـه القراءة احمد ابن عبد الله الجبى ونسبه وكناه .

١٧٥٩ - (ك) عبد الله بن الحسن بن محمد أبو محمد الجلبانى ، قرأ على (ك) عبد الباقى بن عين الغزال ، قرأ عليه (ك) الهذلى بتنيس .

١٧٦٠ - عبد الله بن الحسن بن المضاء بن يوسف أبو محمد الرعينى المصرى ، أخذ القراءة عرضا عن عبد الرحمن بن داود بن أبى طيبة وأخذ عنه التحقيق ، روى عنه احمد بن داناج الفارسى .

ابو احمد السامرى

١٧٦١ — (ت ف ك) عبد الله بن الحسين بن حسنون أبو احمد السامرى البغدادى نزيل مصر المقرى اللغوى مسند القرآء فى زمانه ، ولد سنة خمس أو ست وتسعين ومائتين الشك منه ، قال الدانى أخذ القراءة عرضا عن (ج) محمد بن حمدون الحذاء ويموت بن المزرع و(س ك) احمد بن سهل الاشنانى و(ت ك) أبى بكر بن مجاهد و(ت ك ج) أبى الحسن بن شنبوذ و (ج) أبى بكر بن مقسم و(س) أبى الحسن احمد بن الرقى كذا قال ابن سوار والحسن ابن صالح و (ج ف ك) محمد بن الصباح المكى و(ك) سلامة بن هارون و(ج ف ك) احمد بن محمد بن هارون بن بقرة واحمد بن عبد الله الطنافسى و (ج) أبى العباس محمد بن يعقوب المعدل و(ت) احمد بن يوسف القافلانى و (ج) احمد بن محمد الادمى و (ت ف ك) محمد بن احمد بن عبدان ومحمد بن هارون التمار و(ك) يوسف بن يعقوب الواسطى وغيرهم ، قلت و(ج) أبو بكر احمد بن محمد الدجاجى وأبو محمد الحسن بن صالح الواسطى وأبو الحسن على ابن احمد الوزان ومحمد بن محمد الباهلى و(ت) موسى بن جرير النحوى و(ج) عمر بن علان و (ج ف ك) احمد بن الحسين المالحانى و(ج ك) الحسين بن احمد المقرى و(ج) احمد بن موسى و(ج ف ك) على بن الحسين الرقى والحسن بن المخرمى و(ج ك) أبو العباس الضرير و(ك) جعفر بن الصباح فيما اسنده الهذلى ولايصح لأنه ولد بعد ابن الصباح بسنة فاعلم و(ك) محمد بن بشر وعبد الرحمن بن يحيى و(ك) احمد بن على العسكرى واحمد بن على التسترى ولعلهما واحد و(ك) محمد بن عيسى بن حيان كل هؤلاء ذكر السامرى أنه قرأ عليهم ، قال الدانى مشهور ضابط ثقة مأمون غير أن أيامه طالت فاختل حفظه ولحقه الوهم وقل من ضبط عنه ممن قرأ عليه فى أخريات أيامه ، قلت وهذا هو الانصاف فى ترجمته فان من اختلال حفظه ووهمه روايته عن أبى العلاء

---

[١] (ت ف ك) عبد الله : عبد الله ع [٥] و(ف ك ج) ابن الحسن بن شنبوذ ع [٦] و(ج) الحسن بن صالح ق و(س) الحسن بن صالح ك [٨] و(ت) احمد : واحمد ع [١١] و(ج) ابو بكر ق ك وأبو بكر ع [١٥] الحسين بن الرقى ق ك .

الكوفى وعبد الله بن المعتز وقراءته على أبى الحسن محمد بن محمد الباهلى ، فاما روايته عن أبى العلاء فقد تكلم فيه الحافظ عبد الغنى بن سعيد من كونه قال سمعت منه بمكة فى الموسم سنة ثلاثمائة فقال إنه توفى أول سنة ثلاثمائة، وأما قراءته على الباهلى فقد سأله عنها أبو الفتح فارس فقال قرأت عليه خمس آيات وأما من تكلم فيه بسبب أنه قال قرأ على محمد بن يحيى الكسائى الصغير فانه لم يصح عندنا أنه ذكر ذلك ولا أدعاه وإنما وقع فى اسناد صاحب العنوان وغيره فى رواية الكسائى أنه قرأ على الطرسوسى عن قرائته على السامرى عن محمد بن يحيى وهذا غلط لا شك فيه وهو إما اسقاط من الناسخ أو غلط من الراوى أو اختلال منه فى آخر عمره ومما يدل على أنه غلط عليه أن تلميذه عبد الجبار الطرسوسى شيخ صاحب العنوان أسند هذه الرواية عن السامرى عن جماعة ليس فى أحد منهم الكسائى الصغير فليعلم ذلك وقد أسند الحافظ أبو عمرو الدانى هذه الرواية عن شيخه فارس عن السامر عن ابن مجاهد عن محمد بن يحيى والسامرى قد قرأ على غير واحد من أصحاب محمد بن يحيى مثل ابن مجاهد وابن شنبوذ واحمد بن محمد البغدادى وغيرهم ، وأما قراءته على الاشنانى فما رأينا أحداً أنكرها عليه وقد أدرك من عمره بضع عشر سنة قال الدانى سمعت فارسا يقول سمعت عبد الله بن الحسين يقول كنا نقرأ على أبى العباس الاشنانى خفية عن ابن مجاهد فكنا نباكر اليه فنجلس عند المسجد ننتظر مجئ الشيخ فربما خطر علينا ابن مجاهد فيقول لنا أحسنتم الزموا الشيخ ،وأما قول الحافظ الذهبى أنا لا أشك فى ضعف أبى احمد فان كان من حيث اختلاله ووهمه آخراً فقريب ولكن استدلاله على ضعفه بما أسنده الدانى فى جامع البيان عن أبى الفتح فارس أنه قرأ على موسى بن جرير وأبى عثمان النحوى وعلى بن الرقى عن قراءتهم على السوسى وقوله فموسى بعيد أن يكون لقيه فانه كان بالرقة والآخران لا يعرفان إلا من جهة أبى احمد قلت ليس ببعيد أن يكون قرأ على موسى وإن كان بالرقة فقد قرأ عليه جماعة مثل السامرى وأصغر منه ممن لم

[١٣] قد قرأ : فقد قرأ ع .

يكونوا بالرقة مثل المطوعى وابن اليسع الانطاكى ويكفى فى صحة ذلك كون الدانى لم يسندها فى تيسيره إلا من هذه الطريق وأما على بن الرقى فقال فيه الدانى ثقة مشهور بالضبط والاتقان روى عنه السامرى وغيره ومثل الدانى لا يقول هذا فى مجهول فان المجهول لا يكون بهذه الصفة ، قرأ عليه (ت) أبو الفتح فارس ابن احمد وهو أضبط من قرأ عليه فى أيام حفظه و (ك) أبو الفضل الخزاعى ويوسف بن رباح و (ك) عبد الساتر بن الذرب اللاذقى وأبو الحسين التنيسى الخشاب ومحمد بن سليمان الأبى وعبد الرحمن بن الحسن و (ك) عبد الجبار ابن احمد الطرسوسى و (ك) أبو العباس بن نفيس و (ك) محمد بن على بن يوسف المؤدب و (ك) محمد بن أملى والفضل بن عبد الرزاق والحسين بن ابراهيم الانبارى و (ك) احمد بن عثمان الاسوانى فيما ذكره الهذلى وهو بعيد فان الاسوانى من أقرانه وأكبر منه والله أعلم و (ك) محمد بن موسى التاجر ، قال الذهبى وقد سألت أبا حيان محمد بن يوسف الاندلسى عن أبى احمد فاثنى عليه ووثقه ومشى أمره ، قلت توفى بمصر ليلة السبت ودفن يوم السبت لثمان بقين من المحرم سنة ست وثمانين وثلاثمائة وصلى عليه أبو حفص عمر بن عراك .

١٧٦٢ — عبد الله بن حسين البغدادى ، روى القراءة عن احمد بن أبى عمر القرشى عن عبد الوارث عن أبى عمرو ، روى عنه الحروف ابراهيم بن عبد الرزاق .

الشريف ابو محمد العلوى

١٧٦٣ — (غاف ك) عبد الله بن الحسين بن محمد بن الحسين الشريف أبو محمد بن أبى عبد الله العلوى الحنبلى امام الجامع الغربى بواسط مقرى مصدر ضابط معروف ، أخذ القراءة عن (غاف) أبى بكر محمد بن محمد الاسكافى عن اسماعيل بن اسحاق صاحب قالون و (غاف ك) أبى بكر النقاش والحسين بن محمد بن احمد الشعيبى واسماعيل بن القاسم الصلحى وعلى بن احمد بن بردانقا وعبد الله بن المبارك بن اسماعيل المؤدب ، قرأ عليه (غاف ك) أبو على غلام

---

[٢] ثقة ع متصدر ق ك [٦] الدرب ع ، التنيسى : التفيس ع [٢٢] الصلحى ق ك الصالح ع [٢٣] المبارك ع ك المغازلى ق ، بن اسماعيل ع ق واسماعيل ك

الهراس و(ك) احمد بن محمد المادرانى وأثنى عليه الحافظ أبو العلاء الهمذانى ، وقد انفرد عن النقاش عن ابن ذكوان بالسكت على الساكن مطلقا .

١٧٦٤ — عبد الله بن الحسين أبو نصر النيسابورى مقرى ، روى القراآت عن أبى بكر بن مهران ، روى القراآت عنه محمد بن حامد الخيامى .

(ك) عبد الله بن حمدون عن قنبل كذا سماه الهذلى وصوابه محمد بن حمدون يأتى .

١٧٦٥ — عبد الله بن حميد بن قيس غير معروف ، روى القراءة عن الحسن بن جامع صاحب عبد الرحمن بن أبى حماد ، روى القراءة عنه احمد بن محمد بن الفضل الاهوازى .

١٧٦٦ — عبد الله بن خلف بن بقى أبو محمد القيسى الاندلسى القرطبى ويقال البياسى مقرى مصدر أستاذ صالح ثقة ، أخذ القراآت عرضا بقرطبة عن أبى الحسن بن الدش وبمرسية عن أبى الحسين بن البياز وحج فقرأ بمصر على أبى القاسم بن الفحام وأبى بكر بن عبد الجليل وأبى محمد عبد الله بن عمر ابن العرجاء امام المقام ، قرأ عليه أبو بكر محمد بن محمد بن على بن حسنون البياسى ، توفى بعد الاربعين وخمسمائة أقرأ ببياسة فنسب اليها .

عبد الله بن خليل المكى هو عبد الله بن محمد بن أبى بكر بن خليل يأتى .

١٧٦٧ — (ك) عبد الله بن داود أبو عبد الرحمن الهمدانى الخريبى ثقة حجة ، روى القراءة عن (ك) أبى عمرو بن العلاء وحدث عن الاعمش وثور وهشام بن عروة ، روى عنه القراءة (ك) مسلم بن عيسى الاحمر وحدث عنه بندار والذهلى وبشر بن موسى ، توفى سنة ثلاث عشرة ومائتين .

عبد الله بن ذكوان هو عبد الله بن احمد بن بشر بن ذكوان تقدم .

١٧٦٨ — عبد الله بن الربيع بن سليمان بن داود بن ابراهيم بن عبد الله أبو محمد الملطى امام جامع مصر كذا سماه ونسبه القاضى أسعد بن الحسين اليزدى فى كتابه المنتهى والمعروف أنه محمد بن الربيع بن سليمان المناوى الجيزى

[١] المادراى ع [٢٣] أسعد ق أسدع ك [٢٤] المنادى ق ك

كما سماه الحافظ أبو عمرو الدانى وغيره ، روى القراءة عرضا عن يونس بن عبد الاعلى ، قرأ عليه أبو العباس المطوعى .

١٧٦٩ - عبدالله بن زاك اليمنى مقرى اليمن ، قرأ على علىّ بن محمد المعجلى ، قرأ عليه ابن أخيه محمد بن زاك .

١٧٧٠ - عبد الله بن الزبير بن على بن سيد الكل المهلبى الفخر أبو محمد المصرى مقرى بجامع مصر ، أخذ القرا آت عن أبيه الزبير وعن اسماعيل بن ابراهيم المصرى ، أقرأ بجامع عمرو ، ثم رحل الى المدينة الشريفة فتوفى بها فى حدود سنة خمسين وسبعمائة .

عبد الله بن الزبير

١٧٧١ - عبدالله بن الزبير بن العوام أبوبكر القرشى الاسدى الصحابى بن الصحابى رضى الله عنهما ، قال الدانى وردت الرواية عنه فى حروف القرآن ، قال ابن عباس وقد ذكره قديم فى الاسلام قارئ القرآن أبوه الزبير بن العوام هاجرت أمه وهو حمل فى بطنها فكان اول مولود ولد بالمدينة من المهاجرين ولد فى السنة الثانية وله مبايعة وقتل فى جمادى الاول سنة ثلاث وسبعين .

١٧٧٢ - (مب ك) عبد الله بن زياد بن عبد الله بن زياد بن يسار المكى مولى عبد الله بن عمير الليثى ضابط محقق ، روى القراءة عرضا عن شبل بن عباد و(مب) اسماعيل القسط ، روى القراءة عنه عرضا (مب ك) البزى .

١٧٧٣ - عبد الله بن زيد بن يزيد المكى ، روى الحروف عن ابن كثير ، روى عنه الحروف عبيد بن عقيل .

١٧٧٤ - (ك) عبد الله بن زيدان البجلى أبو محمد مقرى ، روى القراءة عن (ك) محمد بن يحيى الخنيسى وذكر أنه قرأ عليه فى حمدان الزقوم محلة بالكوفة عن خلاد ، روى القراءة عنه (ك) زيد بن على واحمد بن عبد الله ابن الجبى .

عبد الله بن السائب

١٧٧٥ - (ت) عبد الله بن السائب بن أبى السائب صيفى بن عابد

---

[١] روى القراءة - عبد الاعلى : لا ق [٣] العجلى ق ك [٦] مقرى - ابراهيم المصرى : لاق [١٤] بشارك [٢٢] السايب أبى السائب بن صيفى ع ، عابد ك عايد ع

ابن عمر بن مخزوم أبو السائب وقيل أبو عبد الرحمن المخزومى قارى أهل مكة له صحبة ، روى القراءة عرضا عن (ت) أبى بن كعب وعمر بن الخطاب ، عرض عليه القرآن مجاهد بن جبر و(ت) عبد الله بن كثير فيما قطع به الدانى وغيره ، وروينا من طريق الشافعى رحمه الله قال مجاهد كنا نفخر على الناس بقارئنا عبد الله بن السائب وبفقيهنا ابن عباس وبمؤذننا أبى محذورة وبقاضينا عبيد ابن عمير ، توفى فى حدود سنة سبعين فى إمرة ابن الزبير ، قال ابن أبى مليكة رأيت عبد الله بن عباس لما فرغ من دفن عبد الله بن السائب وقف على قبره فدعا له ثم انصرف .

ابو محمد الوشقى

١٧٧٦ - عبد الله بن سعدون بن مجيب أبو محمد الوشقى التميمى الضرير مصدر حاذق مجود كامل نزيل بلنسية ، قرأ القراآت على أبى مطرف بن الوراق وعبد الله بن حكم وخلف بن أفلح وأبى داود وابن الدش ، أخذ عنه القراآت أبو الربيع بن حوط الله وأبو العطاء بن نذير وأبو الوليد الازدى ، قال الحافظ أبو عبد الله وتصدر للاقراء زمانا وكان محققا مجوداً بصيراً بالفن محققا للعربية ، وقال الابار مات قبل الاربعين وخمسمائة .

١٧٧٧ - عبد الله بن سعيد بن حكم أبو محمد القرطبى مقرى صالح زاهد ، أخذ القراآت عن أبى محمد مكى وهو آخر من قرأ عليه ، وكان من الزهاد الاولياء المتبرك بدعائهم مات سنة اثنتين وخمسمائة .

ابن الشقاق

١٧٧٨ - عبد الله بن سعيد بن الشقاق القرطبى فقيه كبير مقرى مصدر محقق ، أخذ القراآت تلاوة عن أبى عبد الله محمد بن النعمان وسمع منه كتاب السبعة لابن مجاهد عن ابن بدهن عنه ، ولد بقرطبة سنة سبع وأربعين وثلاثمائة وتصدر وهو أمرد وتوفى بها فى شوال سنة ست وعشرين وأربعمائة

ابن ابى داود السجستانى

١٧٧٩ - (ج) عبد الله بن سليمان بن الاشعث أبو بكر السجستانى البغدادى الامام المشهور صاحب كتاب المصاحف ابن الامام أبى داود صاحب السنن ثقة كبير مأمون ، روى الحروف عن أبى خلاد سليمان بن خلاد و(ج)

[٢٤] أبى خلاد وسليمان ع .

الحسن بن الابح و (ج) أبى زيد عمر بن شبة ويونس بن حبيب الاصبهانى و (ج) موسى بن حزام الترمذى ويعقوب بن سفيان الفسوى ، روى عنه القراءة (ج) ابن مجاهد والنقاش و(ج) عبد الواحد بن عمر ومحمد بن احمد ابن على البغدادى وزيد بن على بن أبى بلال كذا ذكره الدانى والظاهر أنه اشتبه عليه بالذى بعده والله أعلم ، ولد سنة ثلاثين ومائتين وتوفى سنة ست عشرة وثلاثمائة .

١٧٨٠ — عبدالله بن سليمان بن عيسى كذا ذكره الاهوازى فى الاتضاح وفى الايضاح عبد الله بن سليمان بن احمد القرشى الاسدى أبو محمد البصرى المقرى ، روى القراءة عن يونس بن حبيب عن أبى عمرو ، قرأ عليه محمد بن عبيد الله بن الحسن الرازى .

١٧٨١ — (س غ ف ك) عبد الله بن سليمان بن محمد بن عثمان أبو محمد الرقى وقيل النسرى وقال فيه الهذلى الاصبهانى فاشتبه عليه بابن سلكويه المتقدم مقرى ، روى القراءة عرضا عن (س غ ف ك) عمر بن شبة ، روى القراءة عنه عرضا (س غ ف ك) أبو الحسن بن شنبوذ و (ك) على بن احمد بن الحسين الرقى ، هذا هو الصواب عندى كما صرح به الحافظ أبو العلاء ولا شك أنه اشتبه على الدانى فظن أنه عبدالله بن أبى داود المتقدم فاخلط مشايخه وأصحابه بشيوخ هذا وأصحابه والله أعلم ، وقد روى القراءة أيضا عنه (ك) أبو بكر النقاش و (ك) أبو العباس المطوعى .

عبد الله بن سليمان النخاس هو عبد الله بن الحسن بن سليمان تقدم .

عبد الله بن سليمان الاصبهانى هو عبد الله بن احمد بن سليمان تقدم .

١٧٨٢ — (ك) عبد الله بن سمران أو سمحان أبو محمد القروى ، قرأ على (ك) محمد بن سفيان ، قرأ عليه (ك) أبو القاسم الهذلى بالقيروان .

١٧٨٣ — عبد الله بن سهل بن يوسف أبو محمد الانصارى الاندلسى المرسى مقرى الاندلس أستاذ ماهر محقق مصدر ثقة ، قرأ القراآت على أبى

---

[١٢] سلكويه ك

عمر الطلمنكى ومكى القيسى وأبى عمرو الدانى وعبد الجبار الطرسوسى بمصر وخلف بن غصن الطائى وعبد الباقى بن فارس وعبد الرحمن بن الحسن ومحمد ابن سليمان الابى صاحبى أبى احمد السامرى ومحمد بن سفيان صاحب كتاب الهادى وهؤلاء شيوخ ما نعلم أحداً جمع بينهم سواه ، قرأ عليه عبد العزيز ابن عبد الملك بن شفيع ، قال أبو على بن سكرة هو امام وقته فى فنه لقيته بالمرية لازم أبا عمرو الدانى ثمانية عشر عاما ورحل فلقى جماعة قال وجرت بينه وبين شيخه الدانى عند قدومه منافسة ومقاطعة وكان أبو محمد شديداً على أهل البدع قوالا بالحق مهيبا جرت له فى ذلك أخبار كثيرة وامتحن ولفظته البلاد وغرب وغمزه كثير من الناس ودخل سبتة وأقرأ بها مدة ثم خرج الى طنجة ثم رجع الى الاندلس فمات برندة سنة ثمانين وأربعمائة .

١٧٨٤ - عبد الله بن سهلان أبو محمد البغدادى ، أخذ القراءة عرضا عن محمد بن غالب صاحب شجاع ، روى القراءة عنه عرضا محمد بن شعبون .

ابو المظفر بن شبيب

١٧٨٥ - (ك) عبد الله بن شبيب بن عبد الله بن محمد بن شبيب بن محمد ابن تميم أبو المظفر الضبى الاصبهانى مقرى متصدر صالح ضابط ،عرض الروايات على (ك) أبى الفضل محمد بن جعفر الخزاعى والفضل بن محمد بن عبدالله العطار وأبى الحسن الحمامى و(ك) محمد بن على بن احمد و(ك) محمد بن احمد المعدل و(ك) محمد بن الحسن الحارثى و(ك) محمد بن عبد الرحمن بن جعفر و(ك) ابراهيم ابن اسماعيل بن سعيد وهؤلاء الخمسة من أصحاب المطوعى وعلى (ك) ابراهيم ابن محمد اللنبانى و(ك) عبيد الله بن احمد فيما ذكر الهذلى وهو بعيد ومحمد ابن القاسم بن حسنويه ومحمد بن عبد الرحمن بن جعفر ، قرأ عليه (ك) أبو القاسم الهذلى واسماعيل بن الفضل السراج شيخ الحافظ أبى العلاء وعبد الله ابن احمد الخرقى وكان مقرى اصبهان فى زمانه ، سئل عنه اسماعيل بن الفضل الحافظ فقال امام زاهد عابد عالم بالقراآت كثير السماع مات فى صفر سنة

---

[٦] بالمرية : لعل الصواب (بالمرسية) [٧] أبو محمد : محمد ع

[١٣] شبيب بن محمد ق ك عبد الله بن شبيب ع . [١٥] و(ك) الفضل بن محمد ق .

إحدى وخمسين وأربعمائة .

١٧٨٦ - (س) عبد الله بن شوذب الواسطى ، روى القراءة عرضا عن (س) قنبل ، روى القراءة عنه (س) ابنه عثمان ، قال ابن سوار قال الشيخ أبو الفتح يعنى فرج بن عمر الواسطى وليس بين ابن مجاهد وبين ابن شوذب اختلاف فيما أعلم قلت يعنى فى رواية قنبل .

١٧٨٧ - (س ف ك) عبد الله بن صالح بن مسلم بن صالح أبو احمد العجلى الكوفى نزيل بغداد مقرى مشهور ثقة ، أخذ القراءة عرضا عن (س ف ك) حمزة الزيات وعن سليم عن حمزة أيضا وروى الحروف عن أبى بكر بن عياش وحفص بن سليمان سماعا ، روى عنه القراءة ابنه أبو الحسن احمد واحمد بن يزيد الحلوانى و (س ف ك) أبو حمدون و (س) ابراهيم بن نصر الرازى ومحمد بن شاذان الجوهرى ، مات فى حدود العشرين ومائتين . ابو احمد العجلى

(ك) عبد الله بن صدقة أبو المغيرة كذا ذكره بعضهم وصوابه عبيد الله ابن صدقة يأتى .

١٧٨٨ - (س غ ف ك) عبد الله بن الصقر بن نصر أبو العباس البغدادى السكرى ، روى القراءة عن (س غ ف ك) محمد بن اسحاق عن أبيه عن نافع ، روى عنه القراءة ابن مجاهد وأبو طاهر بن أبى هاشم و (س غ ف ك) بكار ابن احمد و (س) احمد بن جعفر الختلى ، مات سنة اثنتين وثلاثمائة وقد سماه الهذلى احمد فاشتبه عليه من كون كنيته أبا العباس والصواب عبد الله .

١٧٨٩ - عبد الله بن طمع بن زياد أبو محمد الحلوانى مقرى ، روى القراءة عن السرى بن يحيى ، قرأ عليه أبو بكر الداجونى .

(ف) عبد الله بن عامر بن عمرو بن الحجاج أبو معمر المنقرى كذا نسبه فى الكفاية وغيرها والاكثر على أنه عبد الله بن عمرو بن الحجاج يأتى .

١٧٩٠ - (ع) عبد الله بن عامر بن يزيد بن تميم بن ربيعة بن عامر بن ابن عامر

[١٥] السكرى ع ك اليشكرى ق [١٩] طمع ع مطيع ق ، مقرى ق لا ع .

عبد الله بن عمران اليحصبي بضم الصاد وكسرها نسبة الى يحصب بن دهمان بن عامر بن حمير بن سبأ بن يشجب بن يعرب بن قحطان بن عابر وهو هود عليه السلام وقيل يحصب بن مالك بن أصبح بن أبرهة بن الصباح وفى يحصب الكسر والضم فاذا ثبت الكسر فيه جاز الفتح فى النسبة فعلى هذا يجوز فى اليحصبى الحركات الثلاث وقد اختلف فى كنيته كثيراً والاشهر أنه أبو عمران امام أهل الشام فى القراءة والذى انتهت اليه مشيخة الاقراء بها ، قال الحافظ أبو عمرو أخذ القراءة عرضا عن (ت) أبى الدرداء وعن (ع) المغيرة بن أبى شهاب صاحب عثمان بن عفان وقيل عرض على (س) عثمان نفسه، قلت وقد ورد فى اسناده تسعة أقوال أصحها أنه قرأ على المغيرة الثانى أنه قرأ على أبى الدرداء وهو غير بعيد فقد أثبته الحافظ أبو عمرو الدانى الثالث أنه قرأ على فضالة بن عبيد وهو جيد الرابع أنه سمع قراءة عثمان وهو محتمل الخامس أنه قرأ عليه بعض القرآن ويمكن السادس أنه قرأ على واثلة بن الاسقع ولا يمتنع السابع أنه قرأ على عثمان جميع القرآن وهو بعيد ولا يثبت الثامن أنه قرأ على معاوية ولا يصح التاسع أنه قرأ على معاذ وهو واه وأما من قال أنه لايدرى على من قرأ فان ذلك قول ساقط أقل من أن ينتدب للرد عليه ، وقد استبعد أبو عبد الله الحافظ قراءته على أبى الدرداء ولا أعلم لاستبعاده وجها ولا سيما وقد قطع به غير واحد من الأئمة واعتمده دون غيره الحافظ أبو عمرو الدانى وناهيك به ، وأما طعن ابن جرير فيه فهو مما عد من سقطات ابن جرير حتى قال السخاوى قال لى شيخنا أبو القاسم الشاطبى إياك وطعن الطبرى على ابن عامر وأما قول أبى طاهر بن أبى هاشم فى ذلك فلا يلتفت اليه وما نقل عن ابن مجاهد فى ذلك فغير صحيح بل قول ابن مجاهد وعلى قراءته أهل الشام والجزيرة أعظم دليل على قوتها وكيف يسوغ أن يتصور قراءة لاأصل لها ويجمع الناس وأهل العلم من الصدر الاول والى آخر وقت على قبولها وتلاوتها والصلاة بها وتلقينها مع شدة مؤاخذتهم فى اليسير ، ولازال أهل الشام قاطبة على قراءة ابن عامر تلاوة وصلاة وتلقينا الى قريب الخمسمائة

وأول من لقن لابى عمرو فيما قيل ابن طاوس هذا ، وقد كان فى زمن عمر بن عبد العزيز الذى ما تسامح له فى ضربه على عدم رفع يديه فى الصلاة ، وقال أبو على الاهوازى كان عبد الله بن عامر اماما عالما ثقة فيما أتاه حافظا لما رواه متقنا لما وعاه عارفا فهما فيما جاء به صادقا فيما نقله من أفاضل المسلمين وخيار التابعين وأجلة الراوين لا يتهم فى دينه ولا يشك فى يقينه ولا يرتاب فى أمانته ولا يطعن عليه فى روايته صحيح نقله فصيح قوله عاليا فى قدره مصيبا فى أمره مشهوراً فى علمه مرجوعا الى فهمه لم يتعد فيما ذهب اليه الأثر ولم يقل قولا يخالف فيه الخبر ، ولى القضاء بدمشق بعد بلال بن أبى الدرداء قلت إنما تولى القضاء بعد أبى ادريس الخولانى وكان امام الجامع بدمشق وهو الذى كان ناظراً على عمارته حتى فرغ قال يحيى بن الحارث وكان رئيس الجامع لا يرى فيه بدعة إلا غيرها ، قال أيوب عن يحيى بن الحارث ولد ابن عامر سنة إحدى وعشرين وقال خالد بن يزيد سمعت عبد الله بن عامر اليحصبى يقول ولدت سنة ثمان من الهجرة فى البلقا بضيعة يقال لها رحاب وقبض رسول الله صلى الله عليه وسلم ولى سنتان وذلك قبل فتح دمشق وانقطعت الى دمشق بعد فتحها ولى تسع سنين قلت وهذا أصح من الذى قبله لثبوته عنه نفسه ، وقد ثبت سماعه من جماعة من الصحابة منهم معاوية بن أبى سفيان والنعمان بن بشير وواثلة بن الاسقع وفضالة بن عبيد ، روى القراءة عنه عرضا (ع) يحيى ابن الحارث الذمارى وهو الذى خلفه فى القيام بها وأخوه عبد الرحمن بن عامر وربيعة بن يزيد وجعفر بن ربيعة واسماعيل بن عبيد الله بن أبى المهاجر وسعيد بن عبد العزيز وخلاد بن يزيد بن صبيح المرى ويزيد بن أبى مالك ، توفى بدمشق يوم عاشوراء سنة ثمان عشرة ومائة .

ابن عباس

١٧٩١ - (ع) عبد الله بن عباس بن عبد المطلب بن هاشم أبو العباس الهاشمى بحر التفسير وحبر الامة الذى لم يكن على وجه الارض فى زمانه أعلم

---

[١٣] زحاب ك . [١٩] وجعفر بن ربيعة ق ك وجعفر بن ابراهيم ع .
[٢٠] خلاد : الصواب (خالد) المزى ك .

منه ، حفظ المحكم فى زمن النبى صلى الله عليه وسلم ثم عرض القرآن كله على (ع) أبى بن كعب و(ع) زيد بن ثابت وقيل إنه قرأ على على بن أبى طالب رضى الله عنهم ، عرض عليه القرآن مولاه درباس و(ع) سعيد بن جبير وسليمان بن قتة وعكرمة بن خالد و(ع) أبو جعفر يزيد بن القعقاع ، ولد قبل الهجرة بثلاث سنين وقال جمعت المفصل على عهد رسول الله صلى الله عليه وسلم وكان فى حجة الوداع قد ناهز الاحتلام ، دعا له رسول الله صلى الله عليه وسلم اللهم علمه التأويل وفقهه فى الدين رواه سعيد بن جبير وعبيد الله بن أبى يزيد عنه وروى كريب عنه أن النبى صلى الله عليه وسلم دعا له أن يزيده الله فهما وعلما ، ومناقبه أكثر من أن تحصر وكان طويلا مشربا صفرة جسيما وسيما مليح الوجه يخضب بالحناء مديد القامة قال عطاء ما رأيت البدر إلا ذكرت وجه ابن عباس ، وروى الضحاك بن مزاحم عن ابن عباس أنه كان يقرأ القرآن على قراءة زيد بن ثابت إلا ثمانية عشر حرفا أخذها من قراءة ابن مسعود ، وقال عمرو بن دينار ما رأيت مجلسا قط أجمع لكل خير من مجلس ابن عباس للحلال والحرام وتفسير القرآن والعربية والشعر والطعام ، وقال عكرمة قال ابن عباس اذا سألتمونى عن غريب القرآن فالتمسوه فى الشعر فان الشعر ديوان العرب ، توفى بالطائف وقد كف بصره سنة ثمان وستين وصلى عليه محمد بن الحنفية وقال اليوم مات ربانى الامة رضى الله عنه .

١٧٩٢ - (س) عبد الله بن عبدان أبو القاسم الفقيه الداوودى الدمشقى المعروف بالقنوى ، روى القراءة عرضا عن (س) احمد بن ناصر بن شاكر وابن شنبوذ ، روى القراءة عنه (س) على بن محمد و(س) محمد بن الحسن ابن علان .

١٧٩٣ - (س ك) عبد الله بن عبد الجبار أبو القاسم المقرى متصدر ، روى القراءة عن احمد بن منصور المرادى وعن (س) احمد بن منصور الرازى ، روى القراءة عنه عرضا (س) زيد بن أبى بلال وقال الهذلى إن أبا حفص

[١٤] الحلال ق ك . [١٩] بالفتوى ك .

الكتانى ومحمد بن الحسين الجعفى قرءا عليه فقال الحافظ أبو العلاء إنهما لم يقرءا على عبد الله بن عبد الجبار بل قرءا على من قرأ عليه أما الكتانى فقرأ على زيد وقرأ زيد على عبد الله بن عبد الجبار قال وأظن أن الجعفى أيضا قرأ على زيد والله أعلم .

١٧٩٤ — (ك) عبد الله بن عبد الجبار أبو بكر مقرى ، روى القراءة عرضا عن (ك) على بن احمد بن مروان ، قرأ عليه (ك) عبد الرحمن بن احمد الرازى .

ابو محمد الدلاصى

١٧٩٥ — عبد الله بن عبد الحق بن عبد الله بن عبد الاحد بن على عفيف الدين أبو محمد المخزومى الدلاصى الشافعى امام عارف مصدر ثقة صالح ، ولد سنة ثلاثين وستمائة ، قرأ بمصر لنافع على أبى محمد عبد الله بن لب بن خيرة الشاطبى صاحب أبى عبد الله بن سعادة سنة خمسين وسمع منه التيسير عاليا وسمع الشاطبية من ابن الازرق ثم حج سنة أربع وخمسين فجاور مدة ثم قدم دمشق سنة أربع وستين وستمائة فعرض ختمة كاملة بالقراآت بمضمن عشرين كتابا على الكمال ابن فارس وتفقه لمالك ثم للشافعى ، ورجع الى مكة مجاوراً يقرى القراآت الى أن توفى قرأ عليه شيخانا أبو بكر بن أيدغدى وعبد الله بن خليل ومجير الدين شيخ الاسكندرية وأبو محمد الزواوى نزيل مكة وأبو العباس احمد بن الرضى وابراهيم بن محمد الطبرى امام المقام وخليل بن عبد الرحمن المالكى وأبو عبد الله الوادياشى وأبو الحسن على بن أبى بكر بن شداد شيخ اليمن ، توفى فى المحرم سنة إحدى وعشرين وسبعمائة .

(ك) عبد الله بن عبد الرحمن أبو يحيى المكى ، كذا وقع فى الكامل وصوابه محمد بن عبد الرحمن بن عبد الله يأتى .

١٧٩٦ — عبد الله بن عبد الرحمن بن عبيد الله أبو مروان بن الصيقل الانصارى القرطبى مقرى ماهر حاذق صالح ، أخذ القراآت عن أبى القاسم عبد الرحمن بن رضا ومحمد بن على الأزدى ، مات سنة إحدى وستمائة بقرطبة

[١٥] شيخنا ق . [١٧] الرضى ابراهيم ق .

وقد قارب المائة ، وتكلم فى سماعه من ابن عتاب وهو آخر من روى عنه .

١٧٩٧ ـ عبد الله بن عبد الرحمن بن عبيد الله بن برطلة أبو محمد بن أبى بكر بن أبى محمد ، أخذ القراءة عن محمد بن عبد العزيز بن سعادة ، أخذ القراءة عنه احمد بن موسى البطرنى ، وحج فحدث عنه الرضى الطبرى .

بهاء الدين العقيلى

١٧٩٨ ـ عبد الله بن عبد الرحمن بن عبد الله بن أبى الفتح بن محمد بن عقيل العقيلى الطالبى الهاشمى الآمدى الاصل المصرى المولد الشافعى الامام العلامة بهاء الدين شيخ الشافعية بالديار المصرية ، ولد يوم الجمعة التاسع من المحرم سنة ثمان وتسعين وستمائة ، قرأ القرآت السبع على الصايغ ، وأتقن العلوم وانفرد بالرئاسة وبرع فى العربية والفقه والتفسير والاصولين ، وله من المصنفات كتاب الجامع النفيس على مذهب الامام محمد بن إدريس كتب منه ست مجلدات الى آخر الاستطابة ثم لخصه فى املاء سماه تيسير الاستعداد الى رتبة الاجتهاد وكتاب الذخيرة فى تفسير القرآن كتب منه مجلدين على نحو حزب ونصف ثم لخصه وسماه الاملاء الوجيز على الكتاب العزيز وله كتاب مطول على مسئلة رفع اليدين ثم لخصه فى كراس واحد وله كتاب المساعد على تسهيل الفوائد وله املاء على شرح الفية ابن مالك وله رسالة على قول أنا مؤمن إن شاء الله تعالى ، وولى القضاء مديدة ولما حججنا سنة ثمان وستين وسبعمائة اجتمعنا بمكة ثم بالمدينة وتوفى بمرجعه من الحج سنة تسع .

١٧٩٩ ـ عبد الله بن عبد الرحمن أبو محمد الظهراوى الحوفى ، روى القراءة عرضا عن أبى بكر بن سيف ، روى القراءة عنه عرضا سبطه أبو القاسم قسيم بن احمد بن مطير .

١٨٠٠ ـ عبد الله بن عبد الرحمن أبو محمد العثمانى الديباجى ، روى التيسير عن عبد الكريم بن عبد الله الصقلى ، رواه عنه جعفر الهمدانى .

١٨٠١ ـ (ج) عبد الله بن عبد الرحمن أبو محمد المصاحفى شيخ ، عرض على (ج) أبى الحسن على بن محمد بن بشر ، عرض عليه (ج) أبو عمرو الحافظ.

[٧] ولد ـ وستمائة : ق ك هنا وع فى آخر ١٧٩٧ [١٧] مرجمه ع برجمه ك .

١٨٠٢ — عبد الله بن عبد المحسن بن عبد الله بن عبد الاحد أبو محمد بن الربيب بالراء مقرى صالح ، قرأ على عبد المجيد بن شداد التميمى ، قرأ عليه عبد النصير المريوطى لابن كثير وأبى عمرو وابن عامر وعاصم ووصفه بالزهد والعبادة .

١٨٠٣ — عبد الله بن عبد العزيز أبو محمد الاصبهانى المؤدب مقرى متصدر ، روى القراءة عرضا عن الحسين بن تميم صاحب أبى حاتم ، روى القراءة عرضا عنه محمد بن ابراهيم شيخ ابن مهران وقال قرأت عليه ختمات كثيرة باختيار أبى حاتم وكان رجلا صالحا عليه تلقنت وعنه أخذت .

١٨٠٤ — عبد الله بن عبد العزيز أبو محمد الزهرى ، روى التيسير عن عبدالرحمن بن عبدالله السهيلى ، روى ذلك عنه قاسم بن احمد بن حسن الحجرى .

ابن الوجيه

١٨٠٥ — (ن) عبد الله بن عبد المؤمن بن الوجيه هبة الله نجم الدين أبو محمد الواسطى الاستاذ العارف المحقق الثقة المشهور كان شيخ العراق فى زمانه ، ولد سنة إحدى وسبعين وستمائة ، وقرأ بالكثير على الشيوخ فبواسط على احمد ومحمد ابنى غزال بن مظفر واحمد بن محمد بن احمد بن المحروق والى آخر الانفال على علىّ بن عبد الكريم خريم ثم قدم دمشق وبادر الى ادراك التقى الصائغ بمصر فقرأ عليه ختمة بمضمن عدة كتب فى سبعة عشر يوما ، وطاف البلاد على طريق التجارة فقرأ عليه بمصر المجد اسماعيل بن يوسف الكفتى وشيخنا الحسن بن محمد بن صالح النابلسى الحنبلى للعشر فيما أخبرنى وبدمشق الشيخ احمد بن نحلة سبط السلعوس والشيخ محمد اليمنى امام دار الحديث وشيخنا احمد بن ابراهيم بن سالم بن الطحان وشيخنا الاستاذ أبو المعالى بن اللبان والصلاح أبو بكر الاعزازى وأبو العباس احمد بن محمد السبتى واحمد بن عبد الرحمن شيخ البصرة واسماعيل بن محمد بن قيصر الماردينى وبالعراق صاحبه الشيخ على بن احمد الدورى وهو أكبر أصحابه بالعراق وشيخنا أبو العباس احمد بن رجب الحنبلى للسبع خاصة وسمع منه حروف العشرة من كتابيه ومحمد شاه التسترى وعبدالعزيز بن يوسف السراج والشيخ

محى الدين أبو الفضل محمد بن عبد الله بن على العاقولى والعز حسن امام المستنصرية وعبد المولى الكتبى الواسطى والشيخ محمد البرسنانى والشيخ اسماعيل النساج والشيخ عمر الارجى الضرير والشيخ احمد بن على الملقن وجماعة بالعراق ، وألف كتاب الكنز فى القرا آت العشر جمع فيه للسبعة بين الشاطبية والارشاد ثم نظمه فى كتاب سماه الكفاية على طريق الشاطبية وكان قد نظم قبل ذلك كتاب الارشاد وسماه روضة الازهار وله غير ذلك من نظم ونثر ، وكان دينا خيراً صالحا ضابطا اعتنى بهذا الشأن أتم عناية وقرأ بما لم يقرأ به غيره فى زمانه فلو قرئ عليه بما قرأ أو على صاحبه الشيخ على الديوانى الواسطى لاتصلت أكثر الكتب المنقطعة ولكن قصور الهمم أوجب العدم فلا قوة إلا بالله وليتهم لو أدركوا ما بقى من اليسير من ذلك قبل أن يطلبوه فلا يجدوه ، توفى رحمه الله تعالى ببغداد فى العشرين من شوال أو القعدة سنة أربعين وسبعمائة ودفن بمقبرة الشونيزية وشيعه خلق كثير ولم يخلف بعده بالعراق مثله .

عبد الله بن أبى عبد الله العلوى هو عبد الله بن الحسين تقدم .

١٨٠٦ ـ عبد الله بن عبيد الله بن أبى مليكة أبو بكر وأبو محمد التميمى التابعى المشهور ، ذكره الدانى وقال وردت الرواية عنه فى حروف القرآن ، وروى عن اسماعيل بن عبد الملك قال رأيت ابن أبى مليكة يعد الآى فى الصلاة فلما انصرف قلت له قال إنه أحفظ لى ، توفى سنة سبع عشرة ومائة .

١٨٠٧ ـ عبد الله بن عبيد الله أبو محمد اللخمى الباجى الزاهد صاحب أبى عبد الله بن المجاهد الزاهد مقرى ، عرض القرآن لنافع وأبى عمرو على محمد ابن محمد بن معاذ عن قراءته على عتيق بن محمد عن ابن نفيس ، كف بصره وعمر وأقرأ القرآن حتى مات فى شعبان سنة عشرين وستمائة وله ثمان وثمانون سنة .

١٨٠٨ ـ عبد الله بن عبيد بن عمير بن قتادة بن سعد بن عامر بن جندع

---

[١] والعز حسن ع ق والفرخشى ك [٢] البرسنانى ع البركنانى ق البرى سماه ك [٣] الارجى ع الهارجى ق ، الملقن ق [١١] يجدوه ق يجدونه ع ك [١٩] الناجى ق

أبو هاشم الليثى المكى تابعى جليل ، ذكره الدانى وقال وردت الرواية عنه فى حروف القرآن قلت من ذلك قراءته (س ٤٥ آ ١٣) جميعا منة يعنى من المنن ومن ذلك (س ٧٦ آ ١٦) قد روها بضم القاف وهو القائل العلم ضالة المؤمن كلما أصاب شيئا حواه وابتغى ضالة أخرى ، مات سنة ثلاث عشرة ومائة .

أبو بكر الصديق

١٨٠٩ — عبد الله بن عثمان بن عامر بن عمرو بن كعب بن سعد بن تيم بن مرة بن كعب بن لؤى بن غالب بن فهر الامام أبو بكر الصديق صاحب رسول الله صلى الله عليه وسلم وخليفته وخير الخلق بعده ، ذكره الدانى وقال وردت الرواية عنه فى حروف القرآن ، قلت هو أول من جمع القرآن فى مصحف وأشار بجمعه وذلك مشهور وقد حدثنى شيخنا الحافظ أبو الفداء اسماعيل بن كثير من لفظه غير مرة وقد دار بيننا الكلام فى حفظه رضى الله عنه القرآن فقال أنا لا أشك أنه قرأ القرآن ثم قال وقد رأيت نص الامام أبى الحسن الاشعرى رحمه الله على حفظه القرآن واستدل على ذلك بدليل لا يرد وهو أنه صح عنه صلى الله عليه وسلم بلا نظر أنه قال يؤم القوم أقرؤهم لكتاب الله وأكثرهم قرآنا وتواتر عنه صلى الله عليه وسلم أنه قدمه للامامة ولم يكن صلى الله عليه وسلم ليأمر بأمر ثم يخالفه بلا سبب فلولا أن أبا بكر رضى الله عنه كان متصفا بما يقدمه فى الامامة على سائر الصحابة وهو القراءة لما قدمه وذلك على كل تقدير سواء قلنا المراد بالأقرأ الاكثر قراءة كما هو ظاهر اللفظ وذهب اليه احمد وغيره أو الاعلم كما ذهب اليه الشافعى وغيره لان الزيادة فى العلم فى ذلك العصر كان ناشئا عن زيادة القراءة كما فسره الشافعى بقولهم كنا اذا قرأنا الآية لا نجاوزها حتى نعلم فيم أنزلت ، قلت وهذا يدل على أنه أقرأ الصحابة وليس ذلك بمنكر فانه أفضل الصحابة مطلقا وان كنا لا ندعى له الافضلية فى كل فرد فرد من سائر الفضائل كما ادعاه غيرنا بل نقول كما قال امامنا الشافعى رحمه الله إن الافضلية فى القراءة تستلزم الافضلية فى العلم وكذلك الافضلية فى العلم إذ كان عندهم الأقرأ هو الأعلم ، وقد روينا عن أبى الدرداء رضى الله عنه قال رآنى النبى صلى الله عليه وسلم أمشى امام

أبى بكر فقال يا أبا الدرداء أتمشى أمام من هو خير منك فى الدنيا والآخرة ما طلعت الشمس ولا غربت على أحد بعد النبيين والمرسلين أفضل من أبى بكر رواه ابن جريج عن عطاء عنه به ، قلت وكيف يسوغ لاحد نفى حفظ القرآن عن أبى بكر رضى الله عنه بغير دليل ولاحجة بل بمجرد الظن مع أنه لا يسوغ لنا ذلك عن آحاد الناس ، وأما استدلالهم بحديث أنس توفى رسول الله صلى الله عليه وسلم وقد حفظ القرآن أربعة وفى رواية لم يحفظ القرآن إلا أربعة كلهم من الانصار فان الرواية الاولى لادليل فيها والرواية الثانية التى وردت بالحصر فهى مخصصة بالاجماع وقد أجاب عنها العلماء رحمهم الله أجوبة مذكورة فى كتاب الانتصار للقاضى أبى بكر وفى كتاب المرشد للشيخ أبى شامة وغيرهما منها أن يكون المراد حفظا وكتابة أو حفظا لا كتابة أو المراد أنه لم يحفظه من الانصار إلاهؤلاء الاربعة بدليل قوله كلهم من الانصار فان عبدالله ابن عمرو بن العاص كان قد حفظ القرآن كله فى حياة النبى صلى الله عليه وسلم واستزاده بقوله إنى أطيق أكثر من ذلك حتى قال له اقرأ القرآن فى ثلاث الحديث ولم يكن عبد الله بن عمرو مذكوراً فى الاربعة وعثمان بن عفان حفظه وقام به فى ركعة ولم يكن مذكوراً فيهم وعبد الله بن مسعود حفظه ولم يذكر فيهم وأما قوله توفى رسول الله صلى الله عليه وسلم وقد أخذت من فيه سبعا وسبعين سورة أو كما قال على اختلاف الروايات فلا دليل فى ذلك إذ يحتمل أن يكون ذلك حفظه من غيره وأبو موسى الاشعرى تواتر عندنا قراءته جميع القرآن على النبى صلى الله عليه وسلم وكذلك على بن أبى طالب مع غيره من الصحابة الذين لم يذكروا فى الاربعة ، وأما قول القائل لو كان أبو بكر حفظ القرآن لنقل الينا ذلك وكونه لم ينقل دليل على أنه لم يحفظه وأنه لو كان حفظه لقرأه عليه غيره كما قرؤا على غيره ممن حفظه فهذا بيّن الضعف إذ لايلزم من ذلك ما ذكر وأبو بكر رضى الله عنه لم يكن متصديا لذلك ولا طالت أيامه ليؤخذ عنه حتى أن عثمان بن عفان مع رغبته فى اقراء القرآن لروايته عنه صلى

[١٤] من الاربعة ع [٢١] وأنه لو كان ت ك ولو كان د ع ، حفظه لقرأه : يحفظه ألقره ع

الله عليه وسلم وكذلك على بن أبى طالب وأما قوله لم يرد عنه شئ من القراآت فهذا من أعجب العجب فى الاستدلال على عدم حفظه فعلى هذا نقول لم يكن أبو بكر عالما لانه لم يرد عنه إلا اليسير من الاحاديث وقد ورد عن أبى بكر كثير من القراآت فى مواضع من القرآن فورد عنه (بياض) ، توفى أبو بكر الصديق رضى الله عنه يوم الاثنين لثمان بقين من جمادى الآخرة سنة ثلاث عشرة وله ثلاث وستون سنة وكانت خلافته سنتين وأربعة أشهر إلا عشر ليال .

١٨١٠ — عبد الله بن عثمان أبو محمد القسطاطى ، روى القراءة عن أبى العباس محمد بن سعيد ، روى القراءة عنه أبو قلابة محمد بن احمد شيخ الخبازى .

١٨١١ — عبد الله بن عجلان أبو محمد البغدادى ، روى الحروف عن أخيه احمد بن عجلان عن احمد بن على الخزاز وعن أبى القاسم العباس بن الفضل ابن شاذان ، روى عنه الحسين بن محمد بن حبش .

١٨١٢ — (ك) عبد الله بن عدى ، روى القراءة عن (ك) محمد بن احمد بن حمدان ، روى القراءة عنه (ك) على بن محمد الخبازى .

ابن عطية

١٨١٣ — (ج) عبد الله بن عطية بن عبد الله بن حبيب أبو محمد الدمشقى مقرى مفسر امام ثقة ، أخذ القراءة عرضا وسماعا عن جعفر بن حمدان بن سليمان و (ج) الحسن بن حبيب ومحمد بن النضر بن الاخرم ، روى عنه القراءة على ابن داود الدارانى و (ج) عبيد الله بن سلمة المكتب وطرفة الحرستانى وعبد الله بن سوار العنسى والحسين بن على الرهاوى ، قال الدانى وكان ثقة ضابطا خيراً فاضلا وقال عبد العزيز الكتانى كان يحفظ فيما يقال خمسين الف بيت للاستشهاد على معانى القرآن وقال الذهبى كان امام مسجد باب الجابية قلت هو المسجد الذى داخل الباب ويعرف اليوم بمسجد عطية ، توفى فى شوال سنة ثلاث وثمانين وثلاثمائة .

١٨١٤ — عبد الله بن عطية أبو بكر المحاربى ، روى التبصرة عن ابن

[٤] بياض فى الاصل مقدار سطرين . [١١] الخزاز ع الخراز ق الخزاز ك .

١٨١٥ - عبد الله بن على

عتاب، رواها عنه اسماعيل بن عثمان بن اسماعيل الازدى.

١٨١٥ - عبد الله بن على بن ابراهيم بن محمد اليحيوى الأسخنى بفتح الهمزة واسكان السين المهملة وفتح الخاء المعجمة وبالنون [نسبة] الى موضع بحران من اليمن شيخ مقرى مشهور من مشايخ اليمن، قرأ على على بن محمد المعجلى، قرأ عليه على بن عمر بن سويد القاسمى.

١٨١٦ - عبد الله بن على بن ابراهيم بن وصى أبو محمد الحرامى الاستاذ، قرأ على عبد المنعم بن محمد بن الفرس، قرأ عليه محمد بن على بن الحسن السهلى.

ابو محمد سبط الخياط

١٨١٧ - عبد الله بن على بن احمد بن عبد الله أبو محمد البغدادى سبط أبى منصور الخياط الاستاذ البارع الكامل الصالح الثقة شيخ الاقراء ببغداد فى عصره، ولد سنة أربع وستين وأربعمائة، قرأ القراآت على جده أبى منصور محمد بن احمد وأبى الفضل محمد بن محمد بن الطيب الصباغ وأبى طاهر ابن سوار وأبى الخطاب بن الجراح وثابت بن بندار وأبى البركات محمد بن الوكيل وابن بدران الحلوانى وأبى الحسن بن الفاعوس وأبى الغنائم محمد بن على البرسى وأبى العز القلانسى ويحيى بن احمد السيبى صاحب الحمامى والشريف عبد القاهر العباسى وفى قراءته عليه الف كتابه المبهج وقرأ كتاب التيسير بمكة على عبد الحق بن أبى مروان بن الثلجى سنة خمسمائة بسماعه من الدانى، قرأ عليه بالروايات حمزة بن على القبيطى وزاهر بن رستم وزيد بن الحسن الكندى وهو آخر من روى عنه وصالح بن على الصرصرى وعبد الواحد ابن سلطان وعبد الوهاب بن سكينة والمبارك بن المبارك الحداد ومحمد بن محمد بن هارون الحلى ومحمد بن يوسف الغزنونى وأبو الفتح نصر الله بن الكيال وهبة الله بن يحيى الشيرازى وأسعد بن الحسين اليزدى، وهو أحد الذين انتهت اليهم رئاسة القراءة علما وعملا والتجويد علما وعملا وطربا وكان اماما

---

[٣] بحران ع ق بحواز ك واهل الصواب (بحراز) أو (بنجران).

[٦] الحرامى ق ك الحزامى ع.

في اللغة والنحو جميعا أتقن ذلك عن شيخه أبي الكرم المبارك بن فاخر ، قال أبو سعد السمعاني كان متواضعا متوددا حسن القراءة في المحراب سيما ليالي رمضان كان يحضر عنده الناس لاستماع قراءته ، وقال احمد بن صالح الجيلي سار ذكر سبط الخياط في الاغوار والانجاد ورأس أصحاب الامام احمد وصار أوحد ونته وشيخ وجده لم أسمع في جميع عمري من يقرأ الفاتحة أحسن ولا أفصح منه وكان جمال العراق بأسره وكان ظريفا كريما لم يخلف مثله في أكثر فنونه ، قال الحافظ أبو عبد الله كان اماما محققا واسع العلم متين الديانة قليل المثل وكان أطيب أهل زمانه صوتا بالقرآن على كبر السن ، قلت ألف كتاب المبهج وكتاب الروضة وكتاب الايجاز وكتاب التبصرة والمؤيدة في السبعة والموضحة في العشرة والقصيدة المنجدة في القراآت العشر والكفاية في القراآت الست لما رواه ابن الطبر والشمس المنيرة لما رواه البارع قرأت بمضمنها ورواية كتاب المبهج والكفاية والايجاز ومن شعره

كتبت علوما ثم أيقنت أنني ... سأبلى ويبقى ما كتبت من العلم
فان كنت عند الله فيها مخلصا ... فذاك لعمر الله قصدي في الحكم
وان كانت الاخرى فبالله فاسئلوا ... إلهي غفرانا من الذنب والجرم

توفي في ربيع الآخر سنة إحدى وأربعين وخمسمائة ببغداد وصلى عليه ولي الله الشيخ عبد القادر الجيلي ودفن عند جده أبي منصور على دكة الامام احمد وكان الجمع في جنازته يفوت الاحصاء غلقت أكثر البلد قال أبو الفرج ابن الجوزي ما رأيت جمعا أكثر من جمع جنازته .

ابو محمد اللقيني

١٨١٨ — عبد الله بن علي بن سليمان الكحال أبو محمد اللقيني بضم اللام وفتح القاف واسكان الياء وبالنون الغرناطي نزيل القدس ، قرأ على أبي جعفر احمد بن علي بن عمر الرعيني وأبي جعفر بن الزبير ، وتصدر للاقراء بالقدس مع

---

[٤] الاعواز ع الاعوار ك [٥] وحده ك [٩] الانجاز ك [١٤] كنت فيها عند الله ك وبالهامش (ربي) [٢٠] الكحال ع الكمال ق ك .

ابن جبارة وبعده وقدم دمشق وحلب وأقرأ بهما قرأعليه ابن خطيب جبرين وابن أبى زكنون وشمس الدين محمد الزنجيلى النفيب ورجع الى بلده ثم قدم القدس فاقرأ بها وكان قد قرأ على الشهاب بن مزهر صاحب السخاوى وجاور بالحرمين فقرأ عليه العلامة محمد بن على بن يحيي الغرناطى وقرأ عليه بالقدس المفتى عز الدين بن عمر بن احمد بن محمد الاموى الحيراصى ، توفى سنة إحدى عشرة وسبعمائة بالقدس وكان اماما علامة ذافنون رحمه الله .

بو عبد الرحمن اللهبى

١٨١٩ - (س غ ف ك) عبد الله بن على بن عبد الله بن حمزة بن ابراهيم ابن عتبة بن أبى خداش بن عتبة بن أبى لهب بن عبد المطلب أبو عبد الرحمن اللهبى المكى وهم فيه الهذلى فقال عبد الرحمن بن محمد بن ابراهيم وهو مقرى حاذق ثقة ، أخذ القراءة عرضا عن (س غ ف ك) البزى وهو من جلة أصحابه ، أخذ القراءة عنه عرضا احمد بن عبد الرحمن بن الفضل و(س ك) على بن سعيد ابن ذؤابة القزاز وأبو بكر احمد بن عبد الرحمن الولى و(غ ف ك) هبة الله ابن جعفر ، قال الحافظ أبو عبد الله أقرأ ببغداد فى حدود الثلثمائة .

١٨٢٠ - عبد الله بن على بن عبد الرحمن بن داود أبو محمد الطامذى مقرى متصدر ، قرأ على اسماعيل بن الحسن بن على العلوى ، قرأ عليه القاضى أسعد ابن الحسين اليزدى .

ابن سلمون

١٨٢١ - عبد الله بن على بن عبد الله بن على بن سلمون أبو محمد الكنانى الاندلسى مقرى مصدر ، عرض القرا آت على أبى جعفر بن الزبير الحافظ وعلى أبى عبد الله محمد بن عياش وقراءة نافع على أبيه عن محمد بن أبى بكر بن حسنون عن أبيه وعلى فضل بن محمد بن فضيلة عن أبى تمام وقراءة الحرميين على على ابن احمد بن على البلوطى عن أبى الوليد العطار .

---

[١] جبرين ك جيرين ع حيرين ق [٢] الزنجيلى ك الزنجبيلى ع ق
[٥] الحيراصى ع الجهراصى ك الجراصى ق [١٢] وأبو بكر بن عبد الرحمن ع وأبو بكر بن احمد بن عبد الرحمن ق [١٤] ١٨٢٠ : راجع ١٨٢٢ ، الطامذى : الظاهرى ك وكان فى ع (الطاهرى) ثم صحح فصار (الطامزى)
[١٧] الكنانى ق ك الكنانى ع [٢٠] وعلى بن فضل ك .

ابو محمد الطامذى

١٨٢٢ - عبد الله بن على بن عبد الله أبو محمد الطامذى الاصبهانى المنعوت (بياض) مقرى ، قرأ على أبى على الحداد وأبى الفتح احمد بن محمد ابن احمد الحداد واحمد بن الفضل كنجود وأبى الحسن احمد بن محمد بن زنجويه سنة ثلاث وعشرين وأربعمائة ، قرأ عليه أبو بكر بن محمد بن حامد الاصبهانى وعبد العزيز بن محمد الشيرازى والقاضى أسعد بن الحسين اليزدى .

١٨٢٣ - عبد الله بن على بن محمد أبو محمد الغسانى ، روى الشاطبية عن القاضى أبى على بن أبى الاحوص ، رواها عنه محمد بن على بن سلمة الانصارى .

١٨٢٤ - عبد الله بن على شيخ ، يروى عنه عبد الباقى بن الحسن ، أخذ القراءة عرضا عن أبى بكر بن مجاهد ، قال الحافظ أبو عمرو لا أدرى من هو .

١٨٢٥ - عبدالله بن على ويقال أبوالقاسم شيخ لأبى جعفر بن الباذش ، روى القراآت عن مروان بن عبد الملك .

١٨٢٦ - عبد الله بن عمر بن احمد بن على بن شوذب أبو محمد الواسطى مقرى متصدر ، روى القراءة عن شعيب بن أيوب الصريفينى ، روى القراءة عنه محمد بن على بن احمد السقطى المعروف بابن المهدى الواسطى .

عبد الله بن عمر ابن الخطاب

١٨٢٧ - عبد الله بن عمر بن الخطاب رضى الله عنهما أبو عبد الرحمن العدوى الصحابى الكبير ، وردت الرواية عنه فى حروف القرآن منها ما رواه عطية العوفى عنه قال قرأت على عبد الله بن عمر (س ٣٠ آ ٥٤) الله الذى خلقكم من ضعف نصب كلهن قال فقال لى ابن عمر ضُعف وقال قرأت على رسول الله صلى الله عليه وسلم قلت روى ذلك حفص عنه ورجع اليه بعد قراءته على عاصم بالفتح وروى عنه عاصم الجحدرى أنه كان يقرأ (س ١٨ آ ٨٦) فى عين حامية بالألف ويقول حارة وروى مالك أنه بلغه أن عبد الله بن عمر مكث على سورة البقرة ثمان سنين يتعلمها ، قال ابن معين مات فى الحجة سنة

---

[١] ١٨٢٢ : راجع ١٨٢٠ [٢] المنعوت ع بعده بياض وفى ق (المدعو شب بالتشديد) وفى ك (المنعوت باهريه) [٣] كنجود : الجود ع [١٢] عمر بن احمد بن على ق ك عمر بن على ع [١٨] ابن عمر ضعف : بضم الضاد [٢٢] ثمانين : فى ق بالخمس (أظنه ثلاثين والله أعلم) .

ثلاث وستين أو سنة ثلاث وسبعين قلت بل سنة ثلاث وسبعين .

١٨٢٨ - (س) عبد الله بن عمر الزهرى ، روى القراءة عن (س) أبى زيد سعيد بن أوس عن أبى عمرو ، روى القراءة عنه عرضا (س) ابراهيم بن يحيى الاشعرى .

١٨٢٩ - عبد الله بن عمر أبو بكر الروذبارى مقرئ اقرأ ببغداد سنة أربع وتسعين وأربعمائة ، روى القراءة عن أبى بكر احمد بن محمد بن على الهروى عن الاهوازى ، عرض عليه ببغداد أبو سعد محمد بن عبد الجبار الحريمى .

ابن الفرجاء. ١٨٣٠ - عبد الله بن عمر بن الفرجاء وهى أمه كما تقدم فى ترجمة ابنه الحسن أبو محمد القيروانى مقرى حاذق رحال ثقة ، رحل فقرأ على احمد بن نفيس وعبد الباقى بن الحسن وأبى معشر الطبرى ، وأقام مجاورا زمانا يؤم بالمقام فقرأ عليه ولده الشيخ أبو على الحسن وعبد الله بن خلف البياسى ومحمد ابن ابراهيم الحضرمى فيما يقع فى أسانيد أهل اليمن ولعله وهم والمعروف أنه قرأ على ابنه الحسن ويحتمل أن يكون له منه اجازة والله أعلم وعبد الرحمن بن أبى رجاء البلوى بمكة سنة سبع وتسعين ، مات فى حدود الخمسمائة .

١٨٣١ - عبد الله بن عمر روى القراءة عن يحيى بن آدم كذا ذكره الاهوازى فى مفردة عاصم وأن محمد بن سعدان قرأ عليه والله أعلم .

١٨٣٢ - (ج ك) عبد الله بن عمرو بن أبى أمية أبو عمرو البصرى نزيل الكوفة ، وروى القراءة عن (ج ك) أبى بكر بن عاصم ، روى عنه القراءة روح بن عبد المؤمن وأبو عبد الله محمد بن عبد الله بن هارون الشطى و (ج ك) محمد بن الجهم شيخ ابن مجاهد .

١٨٣٣ - (ج) عبد الله بن عمرو بن بشر بن أبى سعد أبو محمد الوراق البغدادى مقرى صادق ، روى القراءة عن (ج) اسحاق بن موسى عن المسيبى وعن عمر بن شبة عن محبوب عن اسماعيل عن ابن كثير ، روى عنه الحروف

[٧] الحريمى ع الجريمى ك الخزيمى ق ولعل الصواب (الجوبمى) [٨] تقدم فى ترجمة ك تقدم تقرير بترجمة ق وبياض فى ع [١٨] نزل الكوفة ع [٢٣] وعن عمر ع ق عن عمر ك .

(ج) احمد بن منصور السراج وروى عنه ابن مجاهد والقاسم بن محمد بن بشار الانبارى وموسى بن عبيد الله الخاقانى .

ابو معمر المنقرى

١٨٣٤ ـ (س مب ف ك) عبد الله بن عمرو بن الحجاج أبو معمر المنقرى التميمى البصرى قيم بحرف أبى عمرو ضابط له ، روى القراءة عن (س مب ف ك) عبدالوارث بن سعيد ، روى عنه القراءة (س مب ف) احمد بن على بن هاشم البصرى و(ك) احمد بن يزيد الحلوانى ومحمد بن شعيب الجرمى ومحمد بن عيسى الاصبهانى ومحمد بن يحيى و(ف) ابن الحباب الجمحى الذى اختلف فى اسمه وكنيته وصوابه أبو خليفة الفضل بن الحباب وقد وقع فى سنده من طريق احمد بن على بن هاشم بعض اختلاف مع استقامته فبينت الصواب فى ذلك فى ترجمة احمد بن عثمان الاسوانى واحمد بن عبيد الله البصرى وعلى بن اسماعيل الخاشع واحمد ابن على بن هاشم فلينظر ثم فليس يوجد فى غيره والله أعلم ، قال البخارى مات أبو معمر سنة أربع وعشرين ومائتين ، قلت وهو الذى انفرد باسكان اللام من (س ١ آ ٤) ملك يوم الدين عن أبى عمرو .

عبدالله بن عمرو ابن العاص

١٨٣٥ ـ عبد الله بن عمرو بن العاص أبو محمد السهمى الصحابى الجليل ، وردت الرواية عنه فى حروف القرآن العظيم وهو أحد الذين حفظوا القرآن العظيم فى حياة النبى صلى الله عليه وسلم واستزاده على قراءته فى ثلاث فقال صلى الله عليه وسلم إنه لن يفقه فيه رجل قرأه فى أقل من ثلاث ، توفى ليالى الحرة سنة خمس وستين قاله احمد بن حنبل وقال البخارى سنة تسع وستين وهو ابن ثنتين وسبعين سنة .

١٨٣٦ ـ عبد الله بن عمران أبو القاسم العابدى المكى ، لا أعرفه ذكره الدانى وحكى عنه النقاش .

عبدالله بن عياش

١٨٣٧ ـ عبد الله بن عياش بن أبى ربيعة عمرو أبو الحارث المخزومى

---

[١] الشراح ك [٣] بن الحجاج : ق ك بالهامش (صوابه ابن أبى الحجاج ميسرة) وهو كذا [٥] (س مب ف ك) احمد بن على ك [٦] و (مب) احمد بن يزيد ك [٢٠] العايدى ق

التابعى الكبير ، قيل إنه رأى النبى صلى الله عليه وسلم ، أخذ القراءة عرضا عن أبى بن كعب وسمع عمر بن الخطاب ، روى القراءة عنه عرضا مولاه أبو جعفر يزيد بن القعقاع وشيبة بن نصاح وعبد الرحمن بن هرمز ومسلم بن جندب ويزيد بن رومان وهؤلاء الخمسة شيوخ نافع وكان اقرأ أهل المدينة فى زمانه ، مات بعد سنة سبعين وقيل سنة ثمان وسبعين والله تعالى أعلم .

١٨٣٨ ـ عبدالله بن عيسى بن عبدالرحمن بن أبى ليلى الانصارى الكوفى ، أخذ القراءة عرضا عن أبى عبدالرحمن السلمى وموسى بن طلحة ، روى القراءة عنه عرضا نعيم بن ميسرة وسمع منه حفص بن سليمان الاسدى ، وكان لا يهمز فى قراءته ، روينا عنه أنه قال كان يقال من قرأ القرآن وصلى على محمد صلى الله عليه وسلم ودعا الله تعالى فقد التمس الخير من مظانه .

أبو موسى طيارة

١٨٣٩ ـ (ت) عبدالله بن عيسى بن عبدالله بن شعيب بن حبيب بن ماهان أبو موسى القرشى المدنى المعروف بطيارة نزيل مصر ، أخذ القراءة عرضا وسماعا عن (ت) قالون ، روى القراءة عنه (ت) محمد بن احمد بن منير الامام ، وهو الذى روى عن قالون (س ١٨ آ ٣٨) لكنا هو الله ربى باثبات الالف وصلا كابن عامر تفرد بذلك عنه ، ولد بالمدينة سنة خمس وتسعين ومائة ومات فى صفر سنة سبع وثمانين ومائتين .

١٨٤٠ ـ عبدالله بن عيسى بن ماهان أبو محمد بن أبى جعفر الرازى التميمى ، روى الحروف عن عاصم ، ذكره أبو طاهر بن أبى هاشم .

١٨٤١ ـ عبد الله بن عيسى بن محمد أبو محمد الاصبهانى ، روى القراءة عن عبد الله بن ذكوان عن الكسائى ، روى القراءة عنه ابراهيم بن صدقة الانصارى .

عبدالله بن الغاز

١٨٤٢ ـ عبد الله بن الغاز بن قيس أبو عبد الله الاندلسى القرطبى ، ذكره الفارضى فقال من أهل العلم بالعربية والشعر واللغة والبادية لقراءة نافع ، قلت أخذ القراءة عرضا عن أبيه الغاز بن قيس عن نافع وأبوه هو الذى

[١٢] نزل مصرع [٢٣] الفارضى ع ق الفرض ك ولعل الصواب (الفرضى)

نص على رسم (س١٨ آ ١٠) هيئ و(س١٨ آ ١٦) يهيئ و(س٩ آ ٣٧) النسئ بالالف بعد الياء، روى عنه ابنه محمد صاحب اللغات والاشعار المشروحة، قال أبو عمرو الحافظ وخرج محمد من الاندلس يريد المشرق فمرض بطنجة ومات هناك ولما أتاه الموت أنشد

الحمد لله ثم الحمد لله ماذا عن الموت من ساه ومن لاهى
ماذا يرى المرء ذو العينين من عجب عند الخروج من الدنيا إلى الله

ثم مات رحمه الله، قلت توفى عبد الله بن الغاز سنة ثلاثين ومائتين.

١٨٤٣ - عبد الله بن فضيل، روى القراءة عرضا عن أبى نشيط، روى القراءة عنه عرضا احمد بن عبد الله العشرينى وهو فى كفاية أبى العز.

١٨٤٤ - (ك) عبد الله بن فليح أبو محمد المدنى، روى القراءة عرضا عن (ك) قالون عن ابن وردان عن أبى جعفر، روى القراءة عنه (ك) ابنه محمد.

١٨٤٥ - (ك) عبد الله بن قاسم بن احمد التميمى الكوفى، أخذ القراءة عرضا عن (ك) أبيه القاسم بن احمد الخياط، روى القراءة عنه عرضا (ك) زيد بن على وسمع منه حروفا الحسن بن العباس الرازى.

١٨٤٦ - عبد الله بن القاسم بن نافع أبو محمد الخريبى، روى القراءة عن هارون بن عبد الله الدجلى عن يحيى بن زياد الفراء، روى القراءة عنه أبو الحسين الجبى ونسبه وكناه.

١٨٤٧ - عبد الله بن القاسم بن يسار المدنى مولى أبى بكر الصديق، وردت الرواية عنه فى حروف القرآن، روى عنه قرة بن خالد، وهو الذى قرأ (س ١١٣ آ ٤) ومن شر النافثات فى العقد كاحد الوجهين عن رويس.

١٨٤٨ - عبد الله بن أبى القاسم أبو محمد الأنصارى مقرئ أفريقية يعرف بالمكمش بالتشديد، قرأ على احمد بن عمر الباجى، وقرأ عليه بالسبع المكمش

[٦] ماذا: فى ق بالهامش (كم ذا) [١٦] الخريبى ع ق الجوينى ك.
[١٧] الدجلى ع ق الرحلى ك.

محمد بن عبد السلام الحباس وتلا عليه يحيى بن محمد البرقى بحرف نافع لورش وقالون حدثنا بذلك شيوخنا عن أبى عبد الله محمد بن جابر العيسى عن أبى القاسم بن حماد عنه .

عبد الله بن أبى قحافة هو عبد الله بن عثمان أبو بكر الصديق رضى الله عنه تقدم .

نجيب الدين البيهقى

١٨٤٩ - عبد الله بن قطب بن الحسن بن الحسن بن سليمان الخراسانى البيهقى ينعت بنجيب الدين أمام صالح مقرئ كامل بارع ناقل ، قرأ على محمد بن محمد بن ميمون صاحبى وبدمشق على بالعشر وعلى أبى العباس احمد بن ربيعة ثم أدرك أبا الفتح محمد بن احمد العسقلانى صاحب الصايغ فقرأ عليه ، وتصدر بالقدس يقرئ بالحرم قرأ عليه محمد بن احمد بن الهايم ، ثم تجرد واقبل على الله وانقطع بدمشق .

ابو بحرية السكونى

١٨٥٠ - (ك) عبد الله بن قيس أبو بحرية السكونى الكندى الحمصى صاحب الاختيار فى القراءة تابعى مشهور ، قرأ على (ك) معاذ بن جبل وروى عنه وعن عمر بن الخطاب ، روى القراءة عنه (ك) يزيد بن قطيب وحدث عنه خالد بن معدان ويونس بن ميسرة ، وكان يلى غزو الصائفة لمعاوية وبقى الى زمن الوليد وأظنه مات بعد الثمانين والله أعلم .

ابو موسى الاشعرى

١٨٥١ - عبدالله بن قيس بن سليم بن حضار أبوموسى الاشعرى اليمانى ، هاجر الى النبى صلى الله عليه وسلم فقدم عليه عند فتح خيبر سنة (بياض) ، وحفظ القرآن وعرضه على النبى صلى الله عليه وسلم ، عرض عليه القرآن حطان ابن عبد الله الرقاشى وأبو رجاء العطاردى وأبو شيخ الهنائى ، قال أبو عبد الله الحافظ وان قصرت مدة صحبته فلقد كان من نجباء الصحابة وكان من أطيب الناس صوتا بالقرآن سمع النبى صلى الله عليه وسلم قراءته فقال لقد أوتى هذا مزماراً من مزامير آل داود وقد استغفر له النبى صلى الله عليه

---

[٧] قرأ تمكة على محمد بن محمد ق [١٠] محمد بن حمد بن أبى الهايم ك
[٢٠] وأبو منيع الهنائى ع

وسلم واستعمله على زبيد وعدن ثم ولى أمر الكوفة والبصرة لعمر وحكّمه على نفسه فى شأن الخلافة لجلالته وفضله، قلت وكان قصيراً خفيف اللحم أثط وكان عمر إذا رأى أبا موسى قال ذكرنا ربنا يا أبا موسى فيقرأ عنده وافتتح اصبهان زمن عمر وفضائله كثيرة رضى الله عنه ، توفى فى ذى الحجة سنة أربع وأربعين على الصحيح وقيل سنة ثلاث وخمسين .

ابن كثير

١٨٥٢ — (ع) عبد الله بن كثير بن المطلب كذا رفع نسبه الدانى وزعم أنه تبع فى ذلك البخارى والبخارى إنما ذكر عبد الله بن كثير بن المطلب القرشى من بنى عبد الدار فنقله إلى القارى ولم يتجاوز أحد كثيراً سوى الاهوازى فقال عبد الله بن كثير بن عمرو بن عبد الله بن زاذان بن فيروزان ابن هرمز الامام أبو معبد المكى الدارى إمام أهل مكة فى القراءة ، اختلف فى كنيته والصحيح ماقدمناه وقيل له الدارى لانه كان عطاراً والعطار تسميه العرب داريّا نسبة إلى دارين موضع بالبحرين يجلب منه الطيب وقيل لانه كان من بنى الدار بن هانى بن حبيب بن نمارة من لخم رهط تميم الدارى وقيل الدارى الذى لايبرح فى داره ولا يطلب معاشا قاله الاصمعى قلت والصحيح الاول لأنه كان من أبناء فارس الذين بعثهم كسرى فى السفن إلى صنعاء فطردوا الحبش عنها ، ولد بمكة سنة خمس وأربعين ولقى بها عبد الله ابن الزبير وأبا أيوب الانصارى وأنس بن مالك ومجاهد بن جبر ودرباس مولى عبد الله بن عباس وروى عنهم ، وأخذ القراءة عرضا عن (ت) عبد الله بن السائب فيما قطع به الحافظ أبو عمرو الدانى وغيره وضعف الحافظ أبو العلاء الهمذانى هذا القول وقال إنه ليس بمشهور عندنا قلت وليس ذلك ببعيد فانه قد أدرك غير واحد من الصحابة وروى عنهم قلت وقد روى ابن مجاهد من طريق الشافعى رحمه الله النص على قراءته عليه وعرض أيضا على (ع) مجاهد ابن جبر و(ع) درباس مولى عبد الله بن عباس ، روى القراءة عنه (ع) اسماعيل بن عبد الله القسط واسماعيل بن مسلم وجرير بن حازم والحارث بن

---

[٩] فيروزك

قدامة و (ك) حماد بن سلمة وحماد بن زيد وخالد بن القاسم والخليل بن احمد وسليمان بن المغيرة و (ع) شبل بن عباد و (ك) ابنه صدقة بن عبد الله وطلحة بن عمرو وعبد الله بن زيد بن يزيد و (ك) عبد الملك بن جريج وعلى ابن الحكم وعيسى بن عمر الثقفى والقاسم بن عبد الواحد وقزعة بن سويد وقرة بن خالد و (ك) مسلم بن خالد ومطرف بن معقل و (ع) معروف بن مشكان وهارون بن موسى و (ك) وهب بن زمعة و (ك) يعلى بن حكيم و (ك) ابن أبى فديك و(ك) ابن أبى مليكة و(ك) سفيان بن عيينة و (ك) الرحال وأبو عمرو بن العلاء ، وقال أبو عمرو الحافظ إن عبد الله بن إدريس الاودى قرأ عليه القرآن وهذا إنما تبع فيه ابن مجاهد وهو غلط فان ابن إدريس ولد سنة خمس عشرة ومائة وفى قول سنة عشرين وهى السنة التى توفى فيها ابن كثير باجماعهم وقد استشكل أبو جعفر بن الباذش ذلك ورد قول من قال إن ابن كثير توفى سنة عشرين فقال ولا يصح ذلك عندى لأن عبدالله بن ادريس الاودى قرأ عليه القرآن ومولد ابن إدريس سنة خمس عشرة فكيف يصح قراءته عليه لولا أن ابن كثير تجاوز سنة عشرين ومائة قال وإنما الذى مات فى هذه السنة عبد الله بن كثير القرشى وهو آخر غير القارى ، قلت وهو معذور فيما قال غير أن الصواب فى ذلك أن ابن إدريس لم يقرأ على ابن كثير ووفاة ابن كثير القارى ووفاة ابن كثير القرشى سنة عشرين ومائة ورأيت بخط أبى عبد الله الحافظ لم ير عبد الله بن ادريس عبدالله بن كثير ولا قرأ عليه ابدا ، قال وبعض القراء يغلط ويورد هذه الابيات لعبد الله بن كثير

بنى كثير كثير الذنوب ففى الحل والبل من كان سبه

قال وانما هى لمحمد بن كثير أحد شيوخ الحديث قلت وممن أوردها لابن كثير القارى أبو طاهر بن سوار وغيره ، وكان فصيحا بليغا مفوها أبيض اللحية طويلا جسيما اسمر أشهل العينين يخضب بالحناء عليه السكينة والوقار ، قال الاصمعى قلت لابى عمرو قرأت على ابن كثير قال نعم ختمت على ابن كثير

---

[٩] الاودى ـ فان ابن ادريس : ق ك لا ع ، فان ابن ادريس : فان ابا ادريس ق ك .

بعد ما ختمت على مجاهد وكان ابن كثير أعلم بالعربية من مجاهد ، قال ابن مجاهد ولم يزل عبد الله هو الامام المجتمع عليه فى القراءة بمكة حتى مات سنة عشرين ومائة ، وقال سفيان بن عيينة حضرت جنازة ابن كثير الدارى سنة عشرين ومائة .

١٨٥٣ - (س ك) عبد الله بن كثير أبو محمد المؤدب البغدادى مقرى يعرف بالصدوق ، أخذ القراءة عرضا عن (س ك) أبى أيوب الخياط صاحب اليزيدى، روى عنه القراءة عرضا (س ك) ابن مجاهد ونسبه وكناه وأثنى عليه .

١٨٥٤ - عبد الله بن لب بن محمد بن عبد الله بن خيرة أبو محمد الشاطبى المالكى ، روى التيسير عن أبى عبد الله بن سعادة وقرأ عليه القرآن قال أبو عبد الله الحافظ ببعض القراءات أو كلها ، روى عنه الدلاصى والحافظ الدمياطى ، مات سنة سبع وخمسين وستمائة .

ابوبكر بن سيف

١٨٥٥ - (ج ك) عبد الله بن مالك بن عبد الله بن يوسف بن سيف أبو بكر التجيبى المصرى النجاد مقرى مصدر محدث امام ثقة، أخذ القراءة عرضا وسماعا عن (ك ج) أبى يعقوب الازرق صاحب ورش وكان لا يحسن غيرها ، روى عنه القراءة (ك ج) ابراهيم بن محمد بن مروان واحمد بن محمد بن اسماعيل النحوى وسعيد بن جابر الاندلسى ومحمد بن ابراهيم ومحمد بن خيرون و(ك ج) أبو عدى عبد العزيز بن على بن الامام ويعرف بابن الفرج ومحمد بن عبد الرحمن الظهراوى وأبو بكر محمد بن عبد الله بن القاسم شيخ لابى على الاهوازى ، وقد غلط فيه أبو الطيب بن غلبون فسماه محمدا وتبعه على ذلك ابنه أبو الحسن ومن تبعهما ، وكان شيخ الديار المصرية فى زمانه عمر زمانا وانتهت اليه الامامة فى قراءة ورش مات يوم الجمعة سلخ جمادى الآخرة سنة سبع وثلاثمائة بمصر .

١٨٥٦ - (ك) عبد الله بن مالك ، كذا ذكره الهذلى فى إسناد قراءة احمد بن حنبل وقال إنه قرأ على عبد الله بن احمد وانه قرأ على حمزة بن على

[١] وكان ابن كثير من مجاهد : ق ك لاع [٦] بالصدق ق [١٦] النحوى ع ق البخارى ك [٢٤] وقال إنه قرأ على عبد الله بن احمد : ق ك لاع ، على اليزيدى ق على اليزيدى ع ك

الزيدى عن قراءته (ك) عليه وعندى ان هذا وهم فيهما وصوابه على بن محمد الزيدى عن احمد بن جعفر بن مالك والله أعلم .

١٨٥٧ - عبدالله بن المبارك بن اسماعيل بن ميمون أبو محمد المؤدب الخزار مقرئ ، أخذ القراءة عرضا عن أبى العباس الاشنانى ، قرأ عليه عبد الله بن الحسين العلوى .

ابن المبارك

١٨٥٨ - عبدالله بن المبارك بن واضح أبو عبدالرحمن المروزى الحنظلى مولاهم الامام الكبير أحد المجتهدين الاعلام ، أخذ القراءة عرضا عن أبى عمرو ابن العلاء ، وردت الرواية عنه فى حروف القرآن ، وقال طلبت الأدب ثلاثين سنة وطلبت العلم عشرين سنة كانوا يطلبون الأدب ثم العلم وقيل له بالشام الى كم تطلب العلم فقال أرجو أن ترونى فيه الى إن أموت أليس يقال له يستغفر له كل شئ حتى الحيتان فى الماء فلهذا متروك وكان كثيرا ما ينشد

وإذا صاحبت فاصحب فاضلا ذا عفاف وحياء وكرم
قوله للشئ لا إن قلت لا واذا قلت نعم قال نعم

قلت وكان أبوه تركيا مولى تاجر وأمه خوار زمية ، ولد سنة ثمان عشرة ومائة وتوفى فى شهر رمضان سنة إحدى وثمانين ومائة وقبره بهيت معروف يزار زرته وتبركت به ، قال سلام بن أبى مطيع ماخلف ابن المبارك فى المشرق مثله .

١٨٥٩ - (ف) عبد الله بن المبارك أبو محمد شيخ ، روى القراءة عن (ف) جعفر بن سليمان المشحلائى ، روى القراءة عنه (ف) طاهر بن عبد المنعم ابن غلبون .

١٨٦٠ - (ج ك) عبد الله بن محمد بن ابراهيم بن أسد بن إدريس أبو القاسم الرازى الشافعى نزيل مصر ، روى الحروف عن (ج) محمد بن يوسف الهروى عن محمد بن عبد الحكم القطرى عن قالون وعن (ك) العباس بن الفضل بن شاذان عن أبيه عن الزيدانى ، روى عنه (ج) فارس بن احمد و(ك)

[٣] الخزار ع ك وى ك علامة الاهمال فوق الراء الخزاز ق [١٩] المسكلانى ع

محمد بن على بن أملى ، وتوفى بمصر بعد سنة ثمانين وثلاثمائة قاله الدانى .

١٨٦١ — عبد الله بن محمد بن احمد بن سعيد بن عبدالله أبو حفاظ الحداد شيخ لأبى على الرهاوى وكأنه قرأ عليه عن قراءته على الحسين بن ابراهيم الانطاكى .

١٨٦٢ — (غ ك) عبد الله بن محمد بن احمد أبو القاسم العطار الاصبهانى شيخ اصبهان صدوق ضابط ، قرأ على محمد بن جعفر الصابونى صاحب جعفر ابن محمد بن المطيار عن الزبير بن محمد العمرى وعلى (ك) أبى بكر عبد الله بن محمد ابن محمد بن القباب وعلى (ك) أبى الحسن على بن محمد بن عبد الله الزاهد و(ك) طلحة بن خلف المقرى و(ك) محمد بن ابراهيم بن زاذان الحروف ، قرأ عليه القاضى أبو محمد عبد الله بن محمد بن عبد الرحمن بن اللبان الاشعرى و(غا) الشيخ أبو على الحسن بن احمد الحداد و(ك) أبو القاسم الهذلى .

١٨٦٣ — عبد الله بن محمد بن احمد بن عيسى أبو محمد الاملى ، أخذ القراءة عن حيوة بن شريح عن أبيه ، روى القراءة عنه أبو عبد الله الرازى .

١٨٦٤ — (ك) عبد الله بن محمد بن جامع بن زياد أبو محمد الحلوانى مقرئ ، روى القراءة عرضا عن أبى عمر الدورى و (ك) موسى بن يعقوب ، روى القراءة عنه عرضا (ك) الخضر بن الحسين الخطيب .

١٨٦٥ — عبد الله بن محمد بن جعفر بن حيان أبو محمد الاصبهانى الحافظ أبو الشيخ (بياض) ، روى القراءة عن أبى حامد احمد بن محمد الصباح الخزاعى ، روى القراءة عنه أبو طاهر محمد بن احمد بن محمد الاصبهانى ، توفى سنة تسع وستين وأربعمائة وله خمس وتسعون سنة .

ابو محمد الكواب

١٨٦٦ — عبد الله بن محمد بن الحسين بن مجاهد أبو محمد الكواب الخطيب العبدرى خطيب غرناطة مقرئ مصدر عالم ثقة ، قرأ القراءات على أبى خالد بن

---

[٢] أبو حفاظ ق ك بن حفاظ ع . [٧] عبد الله بن محمد بن محمد بن فورك بن القباب ق . [٩] المقرى ع المعوي ك ولعل الصواب (الفسوى) [١٠] و (غا) الشيخ أبو على ك و (ج) الشيخ ابو على ع [١٨] بياض : لا بياض فى ع [٢٠] وأربعمائة ق ك وثلثمائة ع .

رفاعة عن ابن الباذش وعلى أبى عبدالله بن عروس ومحمد بن محمد بن على بن حسنون ، قرأ عليه محمد بن ابراهيم الطائى شيخ ابن الزبير وأبو جعفر احمد بن الطباع وأبو على بن أبى الاحوص شيخا أبى حيان وبقراءة الحرميين احمد بن سعد القزاز ، مات سنة احدى وثلاثين وستمائة عن خمس وسبعين سنة .

١٨٦٧ - عبد الله بن محمد بن الحسين أبو محمد المقانعى مقرى ، روى القراءة عرضا عن نصير بن يوسف عن قراءته على اليزيدى ، روى القراءة عنه الخضر بن الهيثم الطوسى .

ابو محمد الدانى

١٨٦٨ - عبد الله بن محمد بن خلف بن سعادة أبو محمد الاصبحى الدانى مقرى محدث ثقة ، قرأ على أبى بكر بن نمارة فى حدود الستين وخمسمائة والعاص بن خلف ورحل إلى الاسكندرية فسمع من السلفى وجماعة ، فقرأ عليه أبو القاسم عيسى بن عبد العزيز بن عيسى ، قال أبو عبد الله الحافظ لحمل الرواية عن قوم لم يرهم بل ولا لهم وجود قلت منهم عبد الملك بن عبدالقدوس وسليمان بن عبد الله الانصارى ورحمة بن موسى القرطبى ومحمد بن جامع الاندلسى ومحمد بن عبد الرحمن ويوسف بن على بن حمدان وشريح بن محمد وأبو عبد الله الخولانى وعبد الله بن محمد بن السيد البطليوسى فالستة الاولون لا يعرفون والباقون لا تعرف له رواية عنهم ، غرق كهلا فى رجوعه من الرحلة إلى بلاده سنة بضع وسبعين وخمسمائة قاله الذهبى .

١٨٦٩ - عبد الله بن محمد بن خلف بن اليسير أبو محمد القشيرى الغرناطى خطيب مقرى محقق حاذق ، قرأ على يزيد بن رفاعة واختص به وأبى الحسن على ابن احمد بن كوثر ولزمه وأكثر عنه ، قرأ عليه ابنه اليسر شيخ أبى حيان ، مات بمراكش سنة عشرين وستمائة عن نيف وستين سنة .

١٨٧٠ - عبد الله بن محمد بن زياد أبو محمد القرشى ، روى الحروف عن أبى عبيد القاسم بن سلام ، روى عنه جعفر بن احمد المعروف بابن ذكوان ونسبه وكناه .

---

[٤] القزاز ق ك [١٢] لحمل ق لحمله ع ك

١٨٧١ - (ك) عبد الله بن محمد بن زياد أبو بكر النيسابورى الفقيه نزيل مصر، روى الحروف سماعا عن (ك) يونس بن عبد الاعلى، روى عنه (ك) على بن محمد بن اسحاق القاضى الحلبى.

١٨٧٢ - عبد الله بن محمد بن سعيد بن يحيى أبو بكر البزورى المقرى، روى القراءة عرضا عن احمد بن سمعويه وعيسى بن رصاص ومحمد بن السراج وأبى على المعروف بالعينزربى وأبى قبيصة حاتم بن اسحاق أصحاب أوقية صاحب اليزيدى، قرأ عليه احمد بن نصر الشذائى.

١٨٧٣ - (غاج) عبد الله بن محمد بن السيد أبو محمد البطليوسى الامام المشهور فى اللغة والعربية، قال ابن عيسى إنه قرأ على عبد الله بن محمد بن خلف الدانى عن قراءته عليه.

١٨٧٤ - (غاج) عبد الله بن محمد بن شاكر أبو البخترى العبدى البغدادى شيخ معروف، روى القراءة عن (غاج) يحيى بن آدم عن أبى بكر عن عاصم الى آخر سورة الكهف، روى عنه (غاج) ابن مجاهد وابن الاعرابى وابن الجارود.

١٨٧٥ - عبد الله بن محمد بن صالح أبو محمد السلمى، قرأ على محمد بن الحسن ابن سعيد، قرأ عليه محمد بن احمد الباهلى شيخ الاهوازى ونسبه وكناه.

ابن اللبان

١٨٧٦ - عبد الله بن محمد بن عبد الرحمن بن احمد بن عبد الله بن محمد ابن النعمان بن عبد السلام بن حبيب أبو محمد الاشعرى الاصبهانى يعرف بابن اللبان قاضى إيذج بكسر الهمزة وسكون آخر الحروف وفتح الذال المعجمة والجيم شيخ صدوق، قدم بغداد وأقرأ حرف أبى جعفر وغيره، قرأ على أبى الحسن على بن محمد بن ابراهيم المدينى وعبد الله بن محمد العطار الاصبهانى، قرأ عليه عبد السيد بن عتاب القرآن عرضا بمسجده بنهرطابق فى درب الفرس سنة سبع وعشرين وأربعمائة.

---

[٤] سعيد بن محمد بن أبى بكر البزورى ق [٦] وأبى قبيصة: أصحاب أبى قبيصة ع، أصحاب أوقية: أوقية ع [٨] ١٨٧٣: لا ك [١١] البخترى ق [٢١] محمد بن العطار ق

١٨٧٧ ـ (ك) عبد الله بن محمد بن عبد الرحمن أبو القاسم المؤدب شيخ، روى القراءة عن (ك) احمد بن محمد بن رستم، روى القراءة عنه (ك) أبو الفضل الخزاعى وذكر أنه قرأ عليه بفلسطين.

١٨٧٨ ـ (ج) عبد الله بن محمد بن عبد العزيز أبو القاسم البغوى، روى القراءة عن (ج) جده احمد بن منيع، روى القراءة عنه (ج) عبد الواحد بن عمر.

١٨٧٩ ـ عبد الله بن محمد بن عبد العزيز أبو محمد البخارى الهادى، روى القراءة عن عيسى بن مهران القومسى، روى القراءة عنه احمد بن عبد الله الجبى شيخ الاهوازى ونسبه وكناه.

نجم الدين الواسطى

١٨٨٠ ـ عبد الله بن محمد بن عبد العظيم نجم الدين الواسطى الشافعى الصوفى مقرى صالح مجود محقق كامل ناقل، ولد بعيد سنة سبعين وستمائة، قرأ الفرش بواسط على النجم احمد بن غزال وأخيه محمد والشيخ على خريم وحسن القوسانى، وقدم دمشق سنة سبع وتسعين فاستوطنها وجلس للافادة وولى خطابة عين ترما من الغوطة، قال الذهبى سالته أن يفرد لى قراءة يعقوب فنظمها فى كراس وأجاد، توفى فى شوال سنة اثنتين وعشرين وسبعمائة.

١٨٨١ ـ عبد الله بن محمد بن عبد الله بن خلف بن أبى تليد أبو محمد الخولانى الشاطبى امام صالح خير مصدر مجاب الدعوة، قرأ على أبى الحسن بن الدوش، روى عنه أبو عمر بن عباد، مات سنة ثلاث وثلاثين وخمسمائة.

ابو عبد الله الذارع الطيرانى

١٨٨٢ ـ (ك) عبد الله بن محمد بن عبد الله بن ابراهيم أبو عبد الله الطيرانى الذارع الماسح الاصبهانى الخطيب بها امام معروف وشيخ كبير مشهور، قال الهذلى كان امام الوقت فى القرآن، قرأ بالروايات على (ك) محمد ابن على بن يوسف المؤدب و (ك) عبد العزيز بن محمد التميمى و(ك) أبى الحسين احمد بن عبد الله السلمى و(ك) عبد الصمد بن أبى القاسم العباس بن الفضل و(ك) محمد بن جعفر الرازى و(ك) أخيه القاسم بن جعفر و(ك) أبى

[١٤] عين ترما ك عين برناع [٢٠] الطيرانى ق

بكر الضرير و(ك) محمد بن على بن أملى و(ك) على بن محمد بن يوسف بن العلاف البغدادى و(ك) المظفر بن احمد بن برهام و(ك) أبى الحسن الفسوى ومحمد بن عبد الرحمن الجوهرى و(ك) احمد بن يوسف السلمى و(ك) ابراهيم ابن محمد اللنبانى و(ك) على بن ابراهيم النفاط، قرأ عليه (ك) الامام أبو القاسم الهذلى، وذكر فى قراءة أبى جعفر أنه قرأ على محمد بن جعفر المغازلى ولا يصح بل قرأ على احمد بن عبد الله بن الفضل السلمى عنه.

بهاء الدين ابو محمد العثمانى

١٨٨٣ - عبد الله بن محمد بن عبد الله بن خليل بن ابراهيم بن يحيى بن أبى عبد الله بن فارس بن عبد الله بن يحيى بن ابراهيم بن سعيد بن طلحة بن موسى ابن اسحاق بن عبد الله بن محمد بن عبد الرحمن بن أبان بن عثمان بن عفان رضى الله عنه القرشى الاموى العثمانى العسقلانى الاصل المكى نزيل القاهرة الشافعى شيخنا الامام العلامة الحافظ بهاء الدين أبو محمد بن الامام شيخ الحرم رضى الدين، ولد بمكة سنة أربع وسبعين وستمائة وسمع بها من الفخر عثمان التوزرى وقرأ عليه الشاطبية وقرأ القراآت على الدلاصى والتقى الصائغ وأكثر السماع من الرضى الطبرى بمكة ورحل الى دمشق بعد الحج سنة اثنتى عشرة وسبعمائة فسمع من الدشنى والتقى سليمان وابن الخرائطى والموجودين بها إذ ذاك ثم رحل الى حلب فسمع من بيبرس القديمى واحمد بن العجمى وغيرهما، ثم توجه الى القاهرة والاسكندرية وأكثر من السماع وتفقه على الشيخ علاء الدين القونوى والسبكى وأخذ النحو عن أبى حيان والاصول عن الاصبهانى، ثم آثر الانقطاع والعزلة وبقى فى خلوة بسطح جامع الحاكم وسد عنه باب الاجتماع بالناس إلا قوما مخصوصين فكنت أذهب اليه مع الحافظ زين الدين عبد الرحيم العراقى فسمعت منه كثيراً بقراءته وقراءة صاحبه الهيثمى وغيرهما ولم يتفق لى قراءة الشاطبية عليه ولا شئ من القراآت

---

[١٢] بمكة : لا ق ك [١٥] وابن الخرائطى ع وابن الحرانه ك وابى الحسين احمد ق [١٦] القديمى ق ك القيرطى ع [١٨] علاى الدين ع [١٩] خلوة ع دار ق [٢٢] صاحبه الهيثمى ع صاحبه لاختمى ك صاحبي الاصمعى ق

ولو قصدت ذلك لما منع ، توفى رحمه الله يوم الاحد ثالث جمادى الاولى سنة سبع وسبعين وسبعمائة ودفن بالقرافة الصغرى بتربة تاج الدين بن عطاء .

١٨٨٤ - عبد الله بن محمد بن عبدالله بن عمر بن احمد بن مجيب بن المجمع ابن هزارمرد أبو محمد الصريفينى الخطيب ، ولد سنة أربع وثمانين وثلثمائة ، وسمع كتاب ابن مجاهد من عمر بن ابراهيم الكتانى ، سمعه منه محمد بن احمد ابن نوبة ، مات سنة تسع وستين وأربعمائة .

ابو محمد النكزاوى

١٨٨٥ - عبد الله بن محمد بن عبد الله بن عمر بن أبى زيد القاضى معين الدين أبو محمد النكزاوى بالنون والزاى الاسكندرى مقرى كامل مصدر عارف ، الف كتاب الشامل فى القراآت السبع لا بأس به ، ولد بالاسكندرية سنة أربع عشرة وستمائة ، وقرأ بها على الصفراوى وقرأ على أبى العباس المرجانى وأبى على القابسى وعلى الكمال الضرير بمصر وعلى السخاوى بدمشق وقال إنه قرأ على ابن الحاجب وذكر أنه قرأ على جعفر الهمدانى فاتهم فى ذلك قال أبو عبد الله الحافظ ولم يقرأ عليه قط ، قرأ عليه احمد بن على الحرازى ، مات فجأة سنة ثلاث وثمانين وستمائة .

١٨٨٦ - (ج) عبد الله بن محمد بن عبدالله بن الناصح أبو احمد الدمشقى الشافعى المعروف بابن المفسر نزيل مصر شيخ مشهور فقيه ، روى الحروف عن (ج) احمد بن أنس عن هشام ، روى عنه الحروف (ج) عمر بن حفص الامام وأبو الطيب بن غلبون وابنه أبو الحسن .

١٨٨٧ - عبد الله بن محمد بن عبد الله بن هلال أبو سعيد المصرى والد أبى جعفر بن هلال ، قال أبو عمرو مقرى متصدر سمع عبد الله بن وهب نسبه وكناه عبد الرحمن بن احمد بن يونس وقال توفى فى جمادى الاولى سنة ست وخمسين ومائتين .

ابو الفضل الانصارى

١٨٨٨ - عبد الله بن محمد بن عبد الوارث معين الدين أبو الفضل بن أبى

---

[١] تمنع ك ، الاحد ق الاثنين ع الجمعة ك وفى ك بالهامش (صوابه الاحد فان اول جمادى الاولى كان الجمعة) .

المعالى المصرى الانصارى المعروف بابن الازرق وبابن فار اللبن وبقارئ مصحف الذهب والازرق لقب لجدّ ابيه ، وقد اضطرب الذهبى وغيره فى اسمه واسم أبيه والذى حررته من خطه هو الذى أثبته غير أنى مارأيته كتب اسم جده ، ووقع لنا من بعض شيوخنا عن ابن جماعة القاضى هبة الله وهو تصحيف فانى رأيت فى نسخة طبقة سماعه منه عبد الله ، وسماه بعضهم محمد بن هبة الله وهو غلط فاحش حتى إن الحافظ أبا عبد الله أثبته بترجمة أخرى على هذه الصفة ، وهو عدل ثقة رضى ، روى الشاطبية عن ناظمها بقوله وهو آخر من روى عنه فى الدنيا ولثقة الناس به رووها عنه ، رواها عنه حسن ابن عبد الله الراشدى شيخ التونسى وبدر الدين محمد بن أيوب التاذفى والفخر عثمان التوزرى وأبو محمد الدلاصى ومحمد بن عبد الله بن عبد المنعم بن الصواف وقاضى القضاة بدر الدين محمد بن ابراهيم بن جماعة وهو آخر من روى عنه ، قال الحافظ أبو عبد الله وله أخ اسمه عبد الله أيضا مات سنة خمس وثلاثين ، قال وبقى هو الى سنة أربع وستين وستمائة ، قلت (بياض) .

١٨٨٩ — عبد الله بن محمد بن عبدوس أبو القاسم العطشى البغدادى ، قال الدانى مقرى مصدر سمع عمر بن محمد بن الحكم الغسانى وعلى بن حرب ، روى عنه محمد بن الحسين ونسبه وكناه .

١٨٩٠ — عبد الله بن محمد بن عبيد الله أبو محمد الحجرى الخطيب مقرى ، قرأ على شريح بن محمد وأبى جعفر بن الباذش ويحيى بن خلف بن الخلوف ومحمد بن حسين ابن إحدى عشرة ، قرأ عليه محمد بن على بن محمد بن يحيى الغافقى

١٨٩١ — عبد الله بن محمد بن عثمان بن الفضل أبو القاسم العبقسى مقرى ، قرأ على أبى بكر احمد بن محمد بن عبد الرحمن الدهقان ، قرأ عليه أبو عبيد الله محمد بن محمد بن فيروز الكرجى شيخ الاهوازى .

١٨٩٢ — عبد الله بن محمد بن الفتح البغدادى شيخ معروف ، أخذ القراءة عرضا عن ابن مجاهد ، روى عنه القراءة على بن عمر الدارقطنى الحافظ .

[١٥] الغساني ع ق الغنائي ك .

ابو بكر بن فورك القباب

١٨٩٣ - (س غا ك) عبد الله بن محمد بن محمد بن فورك بن عطاء بن مهيار أبو بكر القباب الاصبهانى امام وقته مقرى مفسر مشهور ، قرأ على (س غا) أبى بكر الداجونى و (س) ابن شنبوذ و (ك) جعفر بن الصباح واختار اختياراً من القراءة رواه عنه (ك) الهذلى ، قرأ عليه (غا) أبو بكر عبد الله بن محمد بن احمد العطار و(س) منصور بن محمد بن المقدر و (ك) محمد بن عبد الله بن احمد الاصبهانى واحمد بن محمد بن صالح ، قال الحافظ أبو العلاء فاما أبو بكر القباب فانه من أجلة قراء اصبهان ومن العلماء بتفسير القرآن كثير الحديث ثقة نبيل ، توفى يوم الاحد خامس عشر ذى القعدة سنة سبعين وثلاثمائة قيل إنه بلغ المائة .

١٨٩٤ - عبد الله بن محمد بن مطروح أبو محمد التجيبى البلنسى مقرى حاذق ولى القضاء بدانية ، أخذ القراآت عرضا عن محمد بن أيوب بن نوح الغافقى ولازمه ، مات سنة خمس وثلاثين وستمائة وله ستون سنة .

١٨٩٥ - عبد الله بن محمد بن مكى بن عبد الله بن ابراهيم ماردة أبو محمد السواق البغدادى امام صالح ثقة ، أخذ حرف أبى عمرو عرضا عن أبى الفرج الشنبوذى وعمر بن ابراهيم الكتانى ،عرض عليه ثابت بن بندار وابن سوار واحمد بن عبيد الله بن محمد النهرى ، مات فى القعدة سنة أربع وأربعين وأربعمائة .

١٨٩٦ - عبد الله بن محمد بن النعمان أبو محمد القاضى الاصبهانى مقرى ، قرأ على أبى الحسن الأدمى عن المطرز ، قرأ عليه عبد السيد بن عتاب .

١٨٩٧ - عبد الله بن محمد بن هارون أبو احمد الانصارى مقرى ، روى القراءة عن محمد بن عبد الله بن هارون الشطى ، قرأ عليه محمد بن محمد بن فيروز شيخ الاهوازى .

ابن هاشم الزعفراني

١٨٩٨ - (ف) عبد الله بن محمد بن هاشم أبو محمد الزعفرانى ، روى القراءة عرضا عن خلف ودحيم الدمشقى والدورى وأبى هشام الرفاعى وعبيد

[٨] القعدة ع ك الحجة ق ، سبعين ع ك ستين ق [١٣] ماردة ع ماردة ق باردة ك

ابن الصباح و (ف) عبد الوهاب بن فليح و(ف) سليمان بن داود الزهرانى وهارون بن حاتم التميمى ومحمد بن سعدان وروح بن عبد المؤمن ، روى القراءة عنه عرضا (ف) على بن الحسين الغضائرى فيما رواه عنه الاهوازى ونسبه وكناه .

أبو سعد التميمى

١٨٩٩ ـ عبد الله بن محمد بن هبة الله بن المطهر بن على بن أبى عصرون أبو سعد التميمى الموصلى الشافعى شيخ الاسلام وقاضى قضاة الشام ، ولد سنة اثنتين وتسعين وأربعمائة ، وقرأ بالسبع والعشر على البارع وأبى بكر المزرقى ودعوان وسبط الخياط ، قرأ عليه الامام أبو الحسن على بن الجميزى ، وكان اماما كبيراً علامة فقيها مقرئا خيراً ألف التواليف وعمى بأخرة وله بنى الملك نور الدين المدارس بحلب وحماه وحمص وبعلبك ودمشق ومات فى شهر رمضان سنة خمس وثمانين وخمسمائة بدمشق .

عبد الله بن محمد بن الهيثم بن خالد البخارى كذا نسبه الاهوازى وصوابه عبد الله بن احمد بن ابراهيم بن الهيثم بن مخلد البلخى كما تقدم .

(ج) عبد الله بن محمد بن المفسر هو عبد الله بن محمد بن عبد الله بن الناصح تقدم .

١٩٠٠ ـ (ك) عبد الله بن محمد بن ياسين أبو الحسن ويقال أبو احمد الفارسى الدولابى البغدادى شيخ ، روى الحروف عن (ك) محمد بن يحيى القطعى وأبى هشام الرفاعى ، روى عنه الحروف (ك) عبد الواحد بن أبى هاشم .

١٩٠١ ـ عبد الله بن محمد بن يحيى بن فرج أبو محمد العبدرى الزهرى مقرى مصدر ، أخذ القرا آت عن أبى داود ، وأقرأ بقلعة حماد زمانا ثم نزل بجاية ، وبها توفى سنة أربعين وخمسمائة .

١٩٠٢ ـ عبد الله بن محمد بن يحيى أبو محمد الازدى ، روى القراءة عن زكريا بن وردان السلمى صاحب الكسائى ، قرأ عليه محمد بن عبيد الله

---

[١] وعبد الوهاب ك [٦] ابو سعيد [١] فرح ك [٢٣] محمد ابن عبد الله ابن الحسن ق .

ابن الحسن الرازى .

ابن اليسع الانطاكى

١٩٠٣ ـ (س ك) عبد الله بن محمد بن اليسع أبو القاسم الانطاكى امام مقرى متصدر لا بأس به ، أخذ القراءة عرضا عن الحسين بن أبى عجرم الانطاكى و(س ك) ابراهيم بن عبد الرزاق و(س) أبى بكر بن مجاهد و(ك) مغيرة بن صدقة واحمد بن محمد بن عبد الاعلى الحارثى وعبد الصمد ابن سعيد الحمصى ، عرض عليه أبو العلاء الواسطى و (س) على بن طلحة و(س) موسى بن جرير ، وقد سماه الهذلى فى مكان ابراهيم وفى آخر محمد وذكر أنه قرأ على (ك) محمد بن عمرو القنسرينى و (ك) عبد الله بن منير كلاهما عنه ، وقد حكى عنه القاضى أبو العلاء الواسطى أنه أقرأه بالادغام الكبير مع الهمز عن قراءته على ابن أبى عجرم عن احمد بن جبير عن اليزيدى عن أبى عمرو وهو غريب انفرد به ولا يتابع عليه قال أبو العلاء ما أقرأنا أحد من شيوخنا بالادغام والهمز ، عمر دهراً يقرى حتى مات سنة خمس وثمانين وثلاثمائة .

مقرون

١٩٠٤ ـ عبد الله بن محمد أبو محمد القضاعى الاندلسى المعروف بمقرون نزيل بجاية ثم وهران ثم مالقة ثم قرطبة ، قدمها بأمر الحكم أمير الاندلس فى سنة سبع وأربعين وثلثمائة فاقرأ الناس بها على باب مسجد الجامع بحرف نافع من رواية ورش وكان ينمو فيه مذهب المصريين ، ذكر أنه أخذ القراءة عرضا عن أبى الفضل عبد الحكم بن ابراهيم عن أبى عبد الله الانماطى وأبى بكر بن سيف ، روى عنه القراءة أبو بكر قاسم بن مسعود وقال إنه ولد فى المحرم سنة تسعين ومائتين ومات سنة ثمان وسبعين وثلاثمائة .

١٩٠٥ ـ عبد الله بن محمد أبو محمد التوزى النحوى البصرى ، روى حروف الاعمش عن يعقوب بن اسحاق الحضرمى عن عصمة بن عروة عنه ، روى عنه الحروف الحسن بن غليل وعمر بن شبة ، توفى سنة ثلاثين ومائتين .

١٩٠٦ ـ عبد الله بن محمد أبو محمد البغدادى المعروف بالفسطاطى مقرى متصدر ، روى الحروف عن أبى عبد الرحمن صاحب أبى عبيد عن سريج

[١١] عليه : فوق السطر فى ع ق وفى ك فى السطر التالى بعد (والهمز) .

ابن يونس عن الكسائى ، رواها عنه احمد بن محمد شيخ أبى طاهر بن أبى هاشم .

١٩٠٧ - (س ف) عبدالله بن محمد السامرى الوكيل عند القضاة المعروف بالخباز مقرى متصدر ، قرأ على (س ف) على بن احمد بن مروان المعروف بابن نقيش ، قرأ عليه (س ف) الحسن بن محمد بن الفحام ختمات كثيرة بسر من رأى لابى عمرو ، قال الحافظ أبو العلاء وكان أمينا .

١٩٠٨ - عبد الله بن محمد الفرهادانى ، روى القراءة عن هشام بن عمار ، روى القراءة عنه (بياض) .

١٩٠٩ - (ج) عبد الله بن محمد الطوسى الكاتب ، روى الحروف عن (ج) محمد بن احمد بن واصل ، روى عنه الحروف (ج) محمد بن عبد الرحمن المقرى شيخ عبد الواحد بن عمر .

١٩١٠ - (س ف ص) عبد الله بن محمد أبو بكر الجبان بالجيم وتشديد الموحدة وبالنون السامرى الوكيل ، أخذ القراءة عرضا عن (س ف ص) على ابن احمد بن مروان صاحب أبى خلاد سليمان بن خلاد ، روى القراءة عنه (س ف ص) الحسن بن محمد بن الفحام فى ختمات كثيرة .

١٩١١ - عبد الله بن محمد الحذاء مقرى ، قال ابن خيرون كان يكذب فى القراآت .

عبد الله بن أبى محمد اليزيدى هو عبد الله بن يحيى بن المبارك يأتى .

ابن الفقيه

١٩١٢ - عبد الله بن محمود بن محمد الاصفهانى المحتد الشيرازى المولد الشافعى المذهب الشيخ الامام العلامة قوام الدين المشهور بابن الفقيه نجم ، أخذ القراآت السبع عن المحب جعفر الموصلى صاحب المفردات ، وتزوج بابنته

---

[٣] ١٩٠٧ : راجع ١٩١٢ [٤] بالخباز ق بالخبازى ك بالخبار ع

[٧] الفرهادانى ق ك الفرهدانى ع [١١] ١٩١٢ : راجع ١٩٠٧ .

[١٩] الاصفهانى ق الاصبهانى ك الاسفهانى الاصبهانى ع

وانفرد بالعلم والوعظ واظهار السنة بمدينة شيراز ورحل الناس اليه وبعد صيته وقرأ عليه (بياض) وجماعة كثيرون وتوفى يوم الثلاثاء وقت الضحى سنة اثنتين وسبعين وسبعمائة ودفن بتربته داخل شيراز ولم يخلف مثله .

١٩١٣ - عبد الله بن مخلد بن سعيد بن محمد أبو محمد الرازى ، روى القراءة عرضا عن ابن ذكوان فى سنة أربعين ومائتين ، روى القراءة عنه عرضا محمد بن محمد بن فيروز سنه خمس وثلثمائة .

ابن مسعود

١٩١٤ - (ع) عبد الله بن مسعود بن الحارث بن غافل بن حبيب بن شمخ بن فار بن مخزوم بن صاهلة بن كاهل بن الحارث بن تميم بن سعد بن هذيل بن مدركة بن الياس بن مضر أبو عبدالرحمن الهذلى المكى أحد السابقين والبدريين والعلماء الكبار من الصحابة ، أسلم قبل عمر ، عرض القرآن على النبى صلى الله عليه وسلم ، عرض عليه الاسود وتميم بن حذلم والحارث بن قيس وزر بن حبيش وعبيد بن قيس وعبيد بن نضلة وعلقمة وعبيدة السلمانى وعمرو بن شرحبيل وأبو عبد الرحمن السلمى وأبو عمرو الشيبانى وزيد بن وهب ومسروق ، وهو أول من أفشى القرآن من فى رسول الله صلى الله عليه وسلم رواه الامام احمد عن يزيد أنا المسعودى عن القاسم به ، وكان يقول حفظت من فى رسول الله صلى الله عليه وسلم بضعة وسبعين سورة ، وكان آدم خفيف اللحم لطيف القد أحمش الساقين حسن البزة طيب الرائحة موصوفا بالذكا والفطنة وكان يخدم النبى صلى الله عليه وسلم ويلزمه ويحمل نعله ويتولى فراشه ووساده وسواكه وطهوره وكان صلى الله عليه وسلم يطلعه على أسراره ونجواه وكانوا لا يفضلون عليه أحداً فى العلم ، وروى عبيدة السمعانى عن ابن مسعود أن النبى صلى الله عليه وسلم بشره بالجنة ، وسمعه صلى الله عليه وسلم يدعو فقال سل تعطه ، وقال لرجل عبد الله فى الميزان أثقل من أحد ، وقال حذيفة ما أعلم أحداً أقرب سمتا ولا هديا ودلا برسول الله صلى الله عليه وسلم

---

[١] بأملوم ق ك [٢] عليه (بياض) وجماعة ق ك عليه جماعة ع .
[١٤] أنشأ ع [٢٣] ودلا ق ودلاء ع .

من ابن أمّ عبد ، وهو الذى احتز رأس أبى جهل وأتى به النبى صلى الله عليه وسلم وقال صلى الله عليه وسلم تمسكوا بعهد ابن أم عبد ، وكان مع ذلك هو الامام فى تجويد القرآن وتحقيقه وترتيله مع حسن الصوت حتى قال صلى الله عليه وسلم من أحب أن يقرأ القرآن غضا كما أنزل فليقرأ قراءة ابن أم عبد ، وروى قرة بن أبى خالد عن النزال بن عمار وهو ثقة عن أبى عثمان النهدى قال صلى بنا ابن مسعود المغرب بقل هو الله أحد ولوددت أنه قرأ بسورة البقرة من حسن صوته وترتيله ، وروى أبو اسحاق عن علقمة قال بت مع عبد الله فى داره فقام ثم قام فكان يقرأ قراءة الرجل فى مسجد حيه لا يرفع صوته ويسمع من حوله ، وقال ابن مسعود كنا نتعلم من النبى صلى الله عليه وسلم عشر ايات فما نتعلم العشر التى بعدهن حتى نتعلم ما أنزل الله فى هذه العشر من العمل وقال والذى لا إله غيره لو أعلم أحداً أعلم بكتاب الله منى تبلغنيه الابل لرحلت اليه ، وروى مسلم عن أبى مسعود والله لا أعلم أحداً تركه رسول الله صلى الله عليه وسلم أعلم بكتاب الله من هذا وأشار الى ابن مسعود ، وروى أبو وائل عن عبد الله بن مسعود قال لقد علم أصحاب رسول الله صلى الله عليه وسلم أنى أقرؤهم لكتاب الله ، وروينا عنه أنه كان يقرأ القرآن فى غير رمضان فى الجمعة وفى رمضان فى ثلاث ، وعن عبد الرحمن بن أبى ليلى أن ابن مسعود كان اذا اجتمع اخوانه نشروا المصحف فقرءوا وفسر لهم ، وعن مسروق قال كان عبد الله يقرئنا القرآن فى المسجد ثم نجلس بعده نثبت الناس ، وعن شقيق قال سمعت القراءة فوجدتهم متقارنين فاقرءوا كما علمتم وإياكم والتنطع والاختلاف وقال أبو موسى مجلس كنت أجالسه ابن مسعود أوثق فى نفسى من عمل سنة ، قلت واليه تنتهى قراءة عاصم وحمزة والكسائى وخلف والاعمش ، وفد من الكوفة الى المدينة فمات بها آخر سنة اثنتين وثلاثين ودفن بالبقيع وله بضع وستون سنة ولما جاء نعيه الى أبى الدرداء قال ما ترك بعده مثله .

---

[٤] غضا طريا كما أنزل ق [١٠] هذا العشر ع [١٩] متقاربين ق .

١٩١٥ - عبد الله بن منصور

(س) عبد الله بن مسلم بن صالح العجلى كذا سماه ابن سوار فانقلب والصواب عبد الله بن صالح بن مسلم تقدم.

١٩١٥ - (غا) عبد الله بن منصور بن احمد بن الخطاب بن سعيد أبو غالب البغدادى شيخ مقرى ضابط، روى القراآت تلاوة عن (غا) احمد ابن على بن عبد الله الصوفى وأبى معشر الطبرى، قرأ عليه بالروايات (غا) الحسن بن احمد الهمذانى.

المكين الاسمر

١٩١٦ - عبد الله بن منصور بن على بن منصور أبو محمد بن أبى على ابن أبى الحسن بن أبى منصور اللخمى الاسكندرى المالكى الشاذلى المعروف بالمكين الاسمر أستاذ محقق، كان مقرى الاسكندرية بل الديار المصرية فى زمانه ثقة صالح زاهد، قرأ القراآت الكثيرة على أبى القاسم الصفراوى وابراهيم ابن وثيق وتقدم حكاية قراءته على ابن وثيق وأنه قرأ السبع عليه جمعا ختمة فى ليلة وهذا مما لم يسمع به لغيره، قرأ عليه محمد بن محمد بن السراج الكاتب ومحمد بن عبد النصير بن الشواء، ولد سنة إحدى عشرة وستمائة ومات فى غرة القعدة سنة اثنتين وتسعين وستمائة بالاسكندرية.

ابن الباقلانى

١٩١٧ - عبد الله بن منصور بن عمران بن ربيعة المعروف بابن الباقلانى أبو بكر الواسطى شيخ القراء ومسندهم بواسط فى زمانه أستاذ عارف كامل، ولد أول سنة خمسمائة، وعرض القراآت على على بن على بن شبران والبارع وسبط الخياط والعشر على أبى العز القلانسى تلاوة وما سوى ذلك فتكلم الناس فى تلاوته به عن أبى العز ولا يبعد أن يكون رواه سماعا للحروف فتجاوز فى العبارة وقال الذهبى يحتمل أن يكون روى ذلك الشاذ عن أبى العز بالاجارة ودلس الأمر فيه، قلت أخذ عنه القراآت العشر أئمة الامام أبو الفرج بن الجوزى وابنه يوسف وأبو عبد الله محمد بن سعيد بن الدبيثى والتقى على بن باسويه والحسن بن أبى الحسن بن ثابت الطيبى والمرجى بن شقيرة وعبد الله ابن نصر قاضى حران والشريف محمد بن عمر الداعى وهو آخر من روى القراآت

---

[١٢] نسمع ك [١٧] القراآت ع القرآن ق.

عنه ، واشتهر ذكره وبعد صيته حتى صار عليه مدار الاقراء بالعراق وكان ينظم الشعر جيداً وله يد فى العربية ونظر فى الفقه وفد دمشق وهو شاب فاقرأ بها وروى بها كتاب الغاية لابن مهران عن الحافظ أبى القاسم بن عساكر والتفسير الوسيط للواحدى ومدح بعض أهلها بقصيدة أولها

بأى حكم دم العشاق مطلول وليس يودى لهم فى الشرع مقتول

ليت البنان التى فيها رأيت دمى يرى بها لى تقليب وتقبيل

قال ابن الدبيثى الحافظ انفرد فى وقته برواية العشر عن أبى العز وادعى رواية شىء آخر من الشواذ عن أبى العز فتكلم الناس فيه ووقفوا فى ذلك واستمر هو على رواية المشهور والشاذ شرها منه وكان عارفا بوجوه القرا آت حسن التلاوة وأقرأ الناس أكثر من أربعين سنة ، قلت الاعتذار عنه فى رواية ذلك أن يكون على غير وجه التلاوة ، توفى فى سلخ ربيع الاول سنة ثلاث وتسعين وخمسمائة ، قال ابن الدبيثى سمعت أبا طالب عبد المحسن بن أبى العميد الصوفى يقول رأيت فى النوم بعد وفاة ابن الباقلانى رحمه الله كأن شخصا يقول لى صلى عليه سبعون وليا لله رحمه الله تعالى .

١٩١٨ - عبد الله بن منصور بن احمد أبو غالب البغدادى شيخ مقرى ، قرأ على الشريف أبى طاهر احمد بن على بن محمد الحربى ، قرأ عليه الحافظ أبو العلاء الهمذانى .

١٩١٩ - عبد الله بن منصور أبو عبد الرحمن الكوفى ، أخذ القراءة عن حمزة الزيات وهو من المكثرين فى النقل عنه وروى الحروف عن أبى بكر عن عاصم ، روى عنه الحروف اسحاق بن أبى منصور ومحمد بن عمر بن وليد .

١٩٢٠ - (ك) عبد الله بن منصور الاشقر يعرف بابن الطبال ، روى القراءة عن (ك) سليم بن عيسى ، روى القراءة عنه (ك) محمد بن اسحاق المراوحى .

---

[٢] وفدع ك ووردق [٣] وروى بها ع لاق ك [٦] وتقبيل : فى ق بالهامش (وتغسيل)
[١٥] احمد بن غالب البغدادى فى ق

١٩٢١ - (ك) عبد الله بن منير اللاذقى ، روى القراءة عن (ك) محمد ابن اليسع كذا قال الهذلى وصوابه عبد الله بن اليسع ، قرأ عليه (ك) أبو القاسم الهذلى باللاذقية .

عبد الله بن موسى بن المختار أبو محمد العبسى الكوفى ، كذا سماه ونسبه الاهوازى والصواب عبيد الله بن موسى بن باذام بن أبى المختار يأتى .

ابو القاسم العنبرى

١٩٢٢ - عبد الله بن نافع بن هارون أبو القاسم العنبرى شيخ ، روى القراءة عرضا عن احمد بن فرخ المفسر واحمد بن على بن وهب وأبى عثمان سعيد بن عبد الرحيم المؤدب سنة ثلثمائة ومحمد بن عمر بن أيوب القلوسى صاحب خلاد وأبى مزاحم موسى بن عبيد الله الخاقانى ، قرأ عليه الاهوازى ونسبه وكناه ومن جهته عرف .

١٩٢٣ - عبد الله بن نصر الاصم البزاز الانطاكى ، روى الحروف عن أبى بكر عن عاصم ، روى عنه الحروف محمد بن ادريس الرازى .

١٩٢٤ - عبد الله بن نصر أبو بكر الحراز الحنبلى قاضى حران ومقريها أستاذ رحال صالح ، قرأ على أبى بكر بن الباقلانى وأبى طالب الكنانى المحتسب ومحمد بن خلف بن بختيار وهبة الله بن قسام وهلال بن أبى الهيجاء ، وألف كتابا فى القرا آت وأقرأ بحران حتى مات سنة أربع وعشرين وستمائة .

عبد الله بن هاشم الزعفرانى هو عبد الله بن محمد بن هاشم تقدم .

١٩٢٥ - (ك) عبد الله بن الهذيل البغدادى ، أخذ القراءة عرضا عن (ك) أبى شعيب القواس عن حفص ، روى القراءة عنه عرضا (ك) محمد بن أبى جعفر بن أبى أمية قاله الشذائى عنه وهو الذى فى الكامل .

١٩٢٦ - عبدالله بن أبى الهذيل العنزى الكوفى عالم ثقة مشهور ، وردت عنه الرواية فى حروف القرآن وهو قديم فى التابعين روى عن أبىّ وعمر وابن مسعود وضرار بن مرة وجماعة ، وروينا عنه أنه قال اذا افتتح أحدكم آية

[٥] باذاز ك [١٢] البزار ك [١٥] الكنانى فى الكتانى ك .

يقرؤها فلا يقطعها حتى يتمها وقد حمله أئمتنا على أن مراده بذلك القراءة فى الصلاة ونحو ذلك من القطع لا الوقف والله أعلم ، روى عنه أشعث بن أبى الشعثاء والاجلح بن عبد الله الكندى .

عبد الله بن الهيثم البلخى هو عبد الله بن احمد بن الهيثم تقدم .

عبدالله بن وهب

١٩٢٧ — عبدالله بن وهب بن مسلم أبو محمد الفهرى مولاهم المصرى أحد الأئمة الاعلام ثقة كبير ، أخذ القراءة عرضا عن نافع ، روى عنه القراءة احمد ابن صالح أبو طاهر واحمد بن عمرو بن السرح واسماعيل بن أبى أويس ويونس ابن عبدالاعلى ، ولد فى القعدة سنة خمس وعشرين ومائة وتوفى لخمس بقين من شعبان سنة سبع وتسعين ومائة ، قال يحيى بن معين إنما كان سبب موته أنه كان يقرأ عليه كتاب اهوال يوم القيامة فسقط فمات من تلك السقطة .

١٩٢٨ — عبد الله بن أبى الوفاء أبو محمد القيسى الصقلى مقدر مصدر ، أخذ القراآت عن أبى معشر الطبرى ، قرأ عليه الشريف الخطيب أبو الفتوح .

ابو عبد الرحمن اليزيدى

١٩٢٩ — (غاج ف ك) عبد الله بن يحيى بن المبارك أبو عبد الرحمن ابن أبى محمد اليزيدى البغدادى مشهور ثقة ، أخذ القراءة عرضا وسماعا عن (غاج ف ك) أبيه عن أبى عمرو وله عنه نسخة قال الحافظ الدانى وهو من أجل الناقلين عنه ، وله كتاب حسن فى غريب القرآن ، روى عنه القراءة ابنا أخيه العباس وعبد الله ابنا محمد بن أبى محمد واحمد بن ابراهيم وراق خلف و(غاج ف ك) جعفر بن محمد الأدمى و(ف) بكران بن احمد .

١٩٣٠ — عبد الله بن يزيد بن راشد أبو بكر القرشى الدمشقى مقرى متصدر ، روى عن ابراهيم بن أبى عبلة وغيره ، قال الحافظ أبو عمرو ذكره أبو محمد عبدالله بن الجارود ولا أدرى على من قرأ ولا من قرأ عليه ، قلت (بياض)

ابو عبد الرحمن القصير

١٩٣١ — (ك) عبد الله بن يزيد أبو عبد الرحمن القرشى المقرى القصير البصرى ثم المكى امام كبير فى الحديث ومشهور فى القراآت لقن القرآن

---

[٧] عمرو بن السرح : لعل الصواب (عمر بن أبى سريج) . [١٥] عن (غاف ك) أبيه ق [٢٢] (ك) عبد الله : لعل الصواب (ج) عبد الله .

سبعين سنة ثقة ، روى الحروف عن (ج) نافع وعن البصريين وله اختيار فى القراءة ، روى عنه (ج) ابنه محمد شيخ أبى بكر الاصبهانى ، قال النقاش كان بعد أبى عمرو فى البصرة يقرى أبو عبد الرحمن القصير مات فى رجب سنة ثلاث عشرة ومائتين .

١٩٣٢ - (ك) عبد الله بن يزيد أبو الاقفال المخرمى البغدادى مقرى ثقة معروف ، أخذ القراءة عرضا عن (ك) سليم عن حمزة وروى القراءة عن يحيى بن آدم وعرض أيضا على خلف ، روى عنه القراءة عرضا (ك) محمد بن سعيد البزاز وروى عنه القراءة أيضا خلف مع عرضه عليه .

عبد الله بن اليسع الانطاكى هو عبد الله بن محمد بن اليسع تقدم .

١٩٣٣ - (ك) عبد الله بن يعقوب أبو الحسين شيخ ، روى القراءة عرضا عن (ك) ابن مجاهد ، روى القراءة عنه عرضا (ك) الخزاعى .

ابو محمد الشبارتي

١٩٣٤ - عبد الله بن يوسف بن أبى بكر بن عبد الاعلى أبو محمد المعافرى الخطيب المعروف بالشبارتى بضم الشين المعجمة وموحدة بعدها الف ثم راء ساكنة نسبة الى موضع بالمغرب مقرى مصدر مشهور ، أخذ القراآت عن أبى جعفر احمد بن على بن عون الله الحصار سنة ثلاث وتسعين وخمسمائة ومحمد بن محمد بن عبد الملك الاحدب عن ابن سعادة ، قرأ عليه أبو العباس احمد بن موسى البطرنى وروى القراآت عنه احمد بن محمد بن ابراهيم العشاب نزيل الاسكندرية من التيسير ، قال أبو عبدالله الحافظ لا أعلم متى كانت وفاته قلت بعد الستين وستمائة والله أعلم .

١٩٣٥ - (ك) عبدالله بن يوسف أبو محمد شيخ مقرى ، روى القراءة عن (ك) أبى الاسد احمد بن ابراهيم ، روى القراءة عنه (ك) منصور بن احمد العراقى .

١٩٣٦ - (ك) عبد الله الضرير شيخ ، روى القراءة عن (ك) يوسف ابن يعقوب ، روى عنه القراءة (ك) على بن محمد الخبازى لا أعرفه .

---

[٨] البزار ق .

١٩٣٧ ـ عبد الله الضرير العجمى مقرى متصدر أحد المصدرين بالجامع الاموى لاقراء القراآت ، لا أعرف على من قرأ إلا أنى رأيته يقرئ القراآت السبع ويستحضر الشاطبية وشروحها عنده واذا طلب منه أحد تحقيق مسألة فتح الخزانة ومد يده وأخرج الكتاب الذى فيه تلك المسألة وفتحه وناول الطالب ووضع يده على موضعها ، اجتمعت به مرات وكان مقيما بالزاولية الغزالية شمالى الجامع ، توفى سنة بضع وسبعين وسبعمائة .

عبد الله السبعة

١٩٣٨ ـ عبد الله السبعة الخوارزمى شيخ خوارزم يعرف بعبد الله السبعة لانه كان يستحضر القراآت السبع ، ذكر أنه رحل الى الشام ولقى الامام الجعبرى فقرأ عليه القراآت وأسند القراآت عنه عن المنتجب الهمذانى عن السخاوى عن الشاطبى وهذا اسناد لايصح ويدل على أنه مالقى الجعبرى ولاقرأ عليه فان الجعبرى ذكر اسناده بالقراآت عن الوجوهى بالسبع وبالعشر عن المنتجب التكريتى من در الافكار كما ذكرنا فيما تقدم وذكر اسناده بالشاطبية فى أول شرحه لها عن عبد الصمد بن أبى الجيش بسماعه من عيسى بن مكى واجازته من السخاوى كلاهما عن الشاطبى وتوفى المنتجب الهمذانى سنة ثلاث وأربعين وستمائة وتوفى المنتجب التكريتى فى جمادى الاولى سنة ثمان وثمانين وستمائة ولم يقرأ بطرق الشاطبى ولا عرفها وإنما قرأ بدر الافكار فى العشرة لاسماعيل بن الكدى ناظمه ، قلت وعبد الله ذكر لى صاحبنا شرف الدين محمد بن شرفشاه أنه قرأ عليه بخوارزم وذكر أنه عبد الله بن محمد الهمذانى وقرأ عليه أيضا فخر الدين عثمان بن عمر الخوارزمى وعبد الله المعتق رأيتهما فى مدينة كش وكريم الدين فضل الله الكازرونى رأيته فى شيراز وأخبرهم بهذا الاسناد الموضوع وأخبروا عنه به والعهدة عليه لا عليهم ، توفى عبد الله هذا فى حدود الستين وسبعمائة .

عبد المجيد بن بكار كذا وقع فى بعض الكتب وهو تصحيف وصوابه عبد الحميد بن بكار تقدم .

---

(١٩) فخر الدين ق ك محب الدين ع .

١٩٣٩ ـ عبد المجيد بن خلف بن عبد الرحمن بن عبد الوهاب بن عبدالله ابن عبد الباقى بن الصواف المجد أبو محمد بن أبى القاسم المالكى الاسكندرى ، قرأ القراآت على ابن وثيق والحسن بن عثمان القابسى .

١٩٤٠ ـ عبد المجيد بن شداد بن المقدم أبو محمد التميمى امام ماهر له تواليف فى القراآت ، قرأ على (بياض) ، قرأ عليه عبد الله بن عبد المحسن ابن الربيب .

١٩٤١ ـ عبد المجيد بن عبد القوى أبو محمد المليحى المصرى الضرير شيخ مقرى ، أخذ القراآت عن أبى على البغدادى المالكى ، روى عنه القراآت أبو على بن بليمة مؤلف كتاب تلخيص العبارة بلطيف الاشارة .

١٩٤٢ ـ (ك) عبد المجيد بن مسكين أبو الفضل المصرى مقرى ، أخذ القراءة عرضا عن (ك) محمد بن سعيد الانماطى صاحب عبد الصمد ابن عبد الرحمن ، روى القراءة عنه عرضا (ك) عمر بن محمد الحضرمى ونسبه وكناه .

١٩٤٣ ـ عبد المجيد مولى عبد الرحمن بن محمد الناصر أبو محمد الاندلسى القرطبى ، أخذ القراءة عرضا عن أبى الحسن على بن بشر الانطاكى وضبط عنه حرف نافع ، قال الدانى وكان خيراً فاضلا فهما ضابطا ذا معرفة بالاداء ومرسوم المصاحف ونقطها أخذ ذلك عن أبى الحسن وكان أبو الحسن من أعلم الناس بذلك ، وتوفى بقرطبة سنة تسع وثمانين وثلثمائة .

١٩٤٤ ـ عبد المجيد بن (بياض) التبريزى محقق ، قرأ على مسعود الاخلاطى وهو الذى قدّم بعده فى تبريز ، قرأ عليه صدر الدين بن حاجى بن أديب وصاحبنا أمين الدين محمد بن احمد بن شهر ياروعين الملك بن (بياض) وشيخ الاسلام ابن عبد اللطيف الخطيب وعبد الرحمن الكرد ومولى كمال الدين بن مولى عمر ، توفى سنة سبع وثمانين وسبعمائة بتبريز .

١٩٤٥ ـ عبد المجير بن محمد بن عشائر كمال الدين أبو محمد القبيصى الموصلى

[٢٢] اديب ق ك ادب ع ، شهريار وغيره وعين الملك ك [٢٤] القبيطى ق .

١٩٤٦ - عبد المحسن بن زيد

الخطيب مقرى امام مجود فقيه ، ولد سنة سبع وثلاثين وخمسمائة ، عرض القراآت على ابن سعدون القرطبي ، قرأ عليه النظام بن مسلم وروى عنه القراآت بالاجازة عبد الصمد بن أبي الجيش ، قال عبد العظيم الحافظ كان من القراء المجودين ومن أعيان الفقهاء ، قلت عمّر دهراً ومات بحلب فى جمادى الاولى سنة إحدى وثلاثين وستمائة .

١٩٤٦ - عبد المحسن بن زيد بن سلطان الكتانى المصرى قرأ على أبي الجود ، روى عنه أبو محمد الدمياطى الحافظ ، قال الذهبي قرأ القراآت وأقرأها ومات فى شعبان سنة ثمان وأربعين وستمائة وله ثمان وسبعون سنة .

١٩٤٧ - عبد المحسن بن عبدالكريم بن علوان أبو محمد المخزومى الصعيدى امام مقرى مجود ، تلا بالروايات على أبي الجود وسمع من البوصيرى ، مات فى شوال سنة أربعين وأربعمائة عن خمس وسبعين سنة .

١٩٤٨ - عبد المحسن بن مصطفى بن أبي الفتوح ، قرأ الروايات على الصفراوى وجعفر بن على الهمدانى ، قرأ عليه على بن ظهير بن الكفتى .

١٩٤٩ - عبد المعطى السفاقسى أبو محمد شيخ ، قرأ عليه أبو على بن بليمة وكناه ولم يرفع فى نسبه ، قرأ على الحسن بن محمد بن ابراهيم البغدادى .

١٩٥٠ - عبد الملك بن احمد بن الحسن أبو البركات الشهرزورى المقرى ، قرأ على احمد بن مسرور الخباز ، قرأ عليه سبطه أبو منصور محمد بن عبدالملك ابن خيرون .

١٩٥١ - (ك) عبد الملك بن احمد أبو نصر البزاز شيخ ، قرأ على (ك) ابن مقسم ، قرأ عليه (ك) على بن محمد الخبازى ونسبه وكناه .

١٩٥٢ - (س غ ف ك) عبد الملك بن بكران بن عبد الله بن العلاء أبو الفرج النهروانى القطان مقرئ استاذ حاذق ثقة ، أخذ القراآت عرضا عن (س غ ك) زيد بن على بن أبي بلال و (س) أبي عيسى بكار وأبي بكر النقاش

ابو الفرج النهروانى

---

[٧] الكتانى ق [١٣] الهمذانى ق ك [١٩] ١٩٥١ : راجع ١٩٥٥ [٢٢] و(س) أبي عيسى ق ك وأبي عيسى ع .

وابن مقسم ومحمد بن على بن الهيثم و(ف) أبى طاهر بن أبى هاشم و(س ف ك) هبة الله بن جعفر و (س) محمد بن عبد الله بن أبى عمر و (س) أبى عبد الله الفارسى و(س ف) على بن محمد بن خليع القلانسى ، قرأ عليه (ك ن) الحسن بن محمد البغدادى و(س) الحسن بن على العطار ونصر بن عبد العزيز الفارسى و(ك) أبو الفضل عبد الرحمن بن احمد الرازى و(غاف) أبو على غلام الهراس و(س) الحسن بن أبى الفضل الشرمقانى و (س) على بن محمد الخياط و(ك) عبد الملك بن على بن شابور و (ك) عبد الملك بن عبدويه ، ألف فى القراءة كتابا ، وعمر دهراً واشتهر ذكره ومات فى رمضان سنة أربع وأربعمائة .

١٩٥٣ ـ عبد الملك بن الايسر أبو الفضل الانطاكى ، قرأ على محمد بن الحسين بن شهريار ، قرأ عليه أبو على الرهاوى ونسبه وكناه .

١٩٥٤ ـ (ك) عبدالملك بن حاشد أبو نصر المقرى ، روى القراءة عن (ك) الحسين بن مالك ، روى القراءة عنه (ك) احمد بن عبد الله البخارى .

١٩٥٥ ـ (ك) عبد الملك بن الحسن أبو محمد البزاز ، روى القراءة عرضا عن (ك) ابن مجاهد ، روى القراءة عنه عرضا (ك) أبو الحسن على بن محمد الخبازى .

١٩٥٦ ـ (ك) عبد الملك بن الحسين بن عبدويه أبو احمد العطار الاصبهانى شيخ معروف مقرى ناقل متصدر ، قرأ على (ك) أبى الفرج الشنبوذى و (ك) المعافى بن زكريا الجريرى و(ك) محمد بن ابراهيم النحوى و(ك) أبى الفرج النهروانى ، قرأ عليه(ك) أبو القاسم الهذلى وروى عنه أبو على الحداد ، مات سنة ثلاث وثلاثين وأربعمائة .

١٩٥٧ ـ عبد الملك بن داود القسطلانى شيخ ، قرأ على محمد بن سفيان مؤلف الهادى ، قرأ عليه الحسن بن خلف بن بليمة وسماه .

ابن الصيقل الوشقى

١٩٥٨ ـ عبد الملك بن سلمة أبو مروان الوشقى الاندلسى يعرف بابن

[٢—٤] و(س) الحسن ق ك ولا يظهر المراد فى ع ولعله و(ف) الحسن .
[٧] سابور ع [١٣] ١٩٥٥ راجع ١٩٥١

الصيقل مقرئ كامل حاذق مصدر ، أخذ القراآت عرضا عن أبى القاسم بن النخاس وأبى الحسن بن شفيع وأبى المطرف بن الوراق وأبى زيد بن حيوة ، روى القراآت عنه أبو عبد الله بن نوح الغافقى وأبو عمر بن عباد ، قال الأبار كان من أهل الضبط والفصاحة والذكاء تصدر زمانا ببلنسية ومات سنة أربعين وخمسمائة .

١٩٥٩ ـ (ك) عبد الملك بن عبد العزيز بن جريج أبو الوليد وقيل أبو خالد القرشى مولاهم المكى أحد الاعلام ، روى القراءة عن (ك) عبد الله ابن كثير ، روى عنه القراءة (ك) سلام بن سليمان ويحيي بن سعيد الانصارى والثورى ، قال سفيان بن عيينة سمعته يقول مادوّن العلم تدوينى أحد ، ولد سنة ثمانين وتوفى سنة تسع وأربعين وقيل سنة خمسين ومائة .

١٩٦٠ ـ عبد الملك بن عبد القدوس أبو مروان الدانى ، ذكر ابن عيسى أنه قرأ على أبى عمرو الدانى ، وانه قرأ عليه عبد الله بن خلف الدانى والله أعلم .

١٩٦١ ـ (ج ك) عبد الملك بن عبد الله بن شعوة أبو الوليد الجدى المكى ، أخذ القراءة عرضا عن (ج ك) خاله وهب بن زمعة بن صالح عن ابن كثير وروى الحروف عن (ك) اسماعيل القسط ، روى عنه القراءة عرضا (ج ك) عبد الوهاب بن فليح .

(ك) عبد الملك بن عبدويه أبو احمد هو عبد الملك بن الحسين بن عبدويه تقدم .

١٩٦٢ ـ (ك) عبد الملك بن على بن شابور بن نصر بن الحسين أبو نصر البغدادى الخرقى شيخ مقرى متصدر ناقل معروف ، قرأ على (ك) أبى الحسن الحمامى و(ك) عبيد الله بن مهران و(ك) الحسن بن محمد بن عبد الله ابن أبى مرة ، قرأ عليه موسى بن الحسين المعدل و(ك) أبو القاسم الهذلى .

١٩٦٣ ـ عبد الملك بن عمرو أبو عامر العقدى القيسى الحافظ المشهور ،

---

[٢] زيد حيوة ق [٣] عمرع ق عمرو ك [٢٠] سابور ك .

روى الحروف عن أبى الاشهب العطاردى عن أبى رجاء ، روى عنه الحروف أبو حاتم سهل بن محمد مات سنة خمس أو أربع ومائتين .

١٩٦٤ ـ (ك ص) عبد الملك بن القاسم بن الوليد السامرى أبو الوليد يعرف بالشيلمانى بفتح الشين المعجمة وياء آخر الحروف ساكنة وفتح اللام مقرى ، روى القراءة عن (ك ص) خلف عن يحيى بن آدم وقرأ أيضا على عيسى بن سليمان بن الشيزرى ، روى القراءة عنه (ك ص) عمر بن ابراهيم الشيرجى .

الاصمعى ١٩٦٥ ـ (ك) عبد الملك بن قريب أبو سعيد الاصمعى الباهلى البصرى امام اللغة واحد الاعلام فيها وفى العربية والشعر والأدب وأنواع العلم ، روى القراءة عن (ك) نافع و(ك) أبى عمرو وله عنهما نسخة وروى حروفا عن الكسائى ، روى عنه القراءة محمد بن يحيى القطعى وروى عنه الحروف أبو حاتم ونصر بن على و(ك) عبد الرحمن بن محمد الحارثى و(ك) محمد بن فرج الدورقى ومحمد بن غالب بن حرب الانماطى ، تفرد عن نافع باثبات الالف فى حاشا وبخفض (س ١٤ آ ١ و ٢) العزيز الحميد الله فى الحالين أعنى الجلالة ، مات سنة ست عشرة أو خمس عشرة ومائتين عن إحدى وتسعين سنة .

١٩٦٦ ـ عبد الملك بن محمد بن عصام أبو نصر البغدادى مقرى ، قرأ على أبى بكر بن مجاهد ، قرأ عليه احمد بن اسماعيل الظاهرى .

ابو الطيب ابن غلبون ١٩٦٧ ـ (س ج ك) عبد المنعم بن عبيد الله بن غلبون بن المبارك أبو الطيب الحلبى نزيل مصر استاذ ماهر كبير كامل محرر ضابط ثقة خير صالح دين ، ولد ليلة الجمعة لاثنتى عشرة ليلة خلت من رجب سنة تسع وثلثمائة بحلب وانتقل الى مصر فسكنها والف كتابه الارشاد فى السبع ، روى القراءة عرضا وسماعا عن (ك) ابراهيم بن عبد الرزاق وابراهيم بن محمد بن مروان و(ج ك) احمد بن محمد بن بلال ومحمد بن احمد بن ابراهيم البغدادى واحمد بن الحسين النحوى واحمد بن موسى وجعفر بن سليمان والحسين بن خالويه و(ك) الحسن

---

[١١] فرج ق فرح ع ك [٢١] (ج ك): لا ق ك [٢٢] و (ج ك) احمد بن الحسين ق [٢٣] (ج ك) احمد بن موسى ك .

ابن حبيب الحصايرى و(ك) صالح بن إدريس وعبد الله بن احمد بن الصقر وعلى بن محمد المكى وعمر بن بشران و(ج ك) محمد بن جعفر الفريابى ومحمد بن على العطوفى ويحيي بن بذى ونجم بن بدر وصالح بن إدريس وعبد الله بن احمد ابن الصقر وعلى بن محمد المكى و(ك) نصر بن يوسف و(ج ك) نظيف بن عبد الله و(س) محمد بن سنان الشيزرى فيما ذكره ابن سوار، وهو غلط والصواب أنه قرأ على ابراهيم بن عبد الرزاق عنه، عرض القراآت عليه ولده (ج) أبو الحسن طاهر واحمد بن على الربعى وأبو جعفر احمد بن على الازدى و(ك) احمد بن على تاج الأئمة واحمد بن نفيس والحسن بن عبد الله الصقلى وخلف بن غصن وأبو عمر الطلمنكى وأبو القاسم عبد الرحمن بن الحسن الاستاذ وأبو عبد الله محمد بن سفيان وأبو الحسين محمد بن قتيبة الصقلى وأبو عبد الله مسلم شيخ غالب بن عبد الله ومكى القيسى واحمد بن أبى الربيع، قال أبو عمرو الحافظ كان حافظا للقراءة ضابطا ذا عفاف ونسك وفضل وحسن تصنيف ووجد بخطه على بعض مؤلفاته

صنفت ذا العلم أبغى الفوز مجتهداً لكى أكون مع الابرار والسعدا
فى جنة فى جوار الله خالقنا فى ظل عيش مقيم دائم أبدا

توفى رحمه الله بمصر فى جمادى الاولى سنة تسع وثمانين وثلثمائة.

١٩٦٨ - عبد المنعم بن محمد بن عبد الرحيم بن الفرس أبو محمد الخزرجى، قرأ على ابن هذيل، قرأ عليه الاستاذ أبو محمد عبد الله بن على بن ابراهيم الحرامى.

ابن الخلوف

١٩٦٩ - عبد المنعم بن يحيي بن خلف بن نفيس بن الخلوف أبو الطيب ابن أبى بكر الحميرى الغرناطى يعرف بابن الخلوف امام فى القراءة قيم بها كامل مجود، أخذ القراآت عن والده وأبى الحسن شريح وأبى عبد الله النوالشى وأبى الحسن بن ثابت الخطيب وأبى داود سليمان بن يحيي الصغير وأبى العباس المسيلى وعبد الرحيم بن قاسم الحجارى وأبى الحسن بن هذيل، ونزل مراكش فاقرأ بها مدة ثم الاسكندرية فقرأ عليه أبو القاسم بن يحيي وأكثر عنه وأبو

[٢] و (ك) محمد بن جعفر ك [٤] و (ك) نظيف ك [٢٤] بن يحيي ق ك عيسى ع.

القاسم الصفراوى وسمع منه الحفاظ ، ذكره الأبار فقال أخذ عنه ولم يكن بالضابط لاسماء شيوخه مع رداءة خطه وكان له حظ من العربية ثم إنه حج وتجول فى بلاد المشرق ، توفى فى ربيع الاول سنة ست وثمانين وخمسمائة .

١٩٧٠ - عبد المؤمن بن أبى بكر بن يوسف تقى الدين الفارقى مقرى مصدر ، قرأ على محمد بن مجاهد المعروف بالوراب ، مات بالمدرسة الظاهرية الركنية بالقاهرة فى ربيع الاول سنة إحدى وعشرين وسبعمائة .

١٩٧١ - (ك) عبد المؤمن بن أبى حماد سكين الكوفى أخو عبد الرحمن ، روى القراءة عن (ك) أبى بكر بن عياش ، روى القراءة عنه (ك) موسى بن اسحاق فيما ذكره الهذلى ولم يدركه .

ابو احمد الدمياطى

١٩٧٢ - عبد المؤمن بن خلف بن أبى الحسن أبو احمد التونى الدمياطى الامام الحافظ الكبير النسابة الاخبارى ، ولد سنة أربع عشرة وستمائة ، وطلب الحديث بنفسه وقرأ القراآت على الكمال الضرير ورحل الى الشام والجزيرة والعراق وسمع الكثير وانتهى اليه علم الحديث مع الدين والثقة والاتقان بلغ معجم شيوخه مجلدين كبيرين ، وحدثنا عنه غير واحد ولا أعلم أحداً أخذ عنه القراآت ، توفى فى القعدة سنة خمس وسبعمائة بالقاهرة .

١٩٧٣ - عبد المؤمن بن يوسف المصرى مقرى ماهر شيخ الاقراء بالمدرسة الظاهرية البيبرسية انتفع به جماعة ، قرأ عليه الشهاب احمد بن على المشهدى وولى مشيخة الاقراء بعده ، لا أعلم على من قرأ .

١٩٧٤ - عبد النصير بن على بن يحيى بن اسماعيل بن مخلوف بن نزار بن مطروح أبو محمد المريوطى بفتح الميم وسكون الراء وياء آخر الحروف الهمدانى بالسكون والمهملة أحد شيوخ الاقراء بالاسكندرية مقرى حاذق صدوق ، ولد سنة ثمان وتسعين وخمسمائة وتلا بالسبع على أبى القاسم الصفراوى وجعفر الهمدانى وروى القراآت بالاجازة عن أبى اليمن الكندى ، تلا عليه بالثمان

[٦] بالقاهرة - الاول : ق ك لا ع ، وسبعمائة ق وسبعمائه بالقاهرة ع ك .
[١٥] توفى القعدة ع .

أبو حيان محمد بن يوسف بن حيان ، ومات بعد الثمانين وستمائة بالاسكندرية . خطيب المقياس

١٩٧٥ ـ عبد الهادى بن عبد الكريم بن على بن عيسى معين الدين أبو الفتح القيسى المصرى الشافعى خطيب جامع المقياس وهو الذى يقال له اليوم المقس خارج القاهرة مقرى صالح خير ، ولد سنة سبع وسبعين وخمسمائة ، وقرأ القرا آت على أبى الجود وروى كتاب العنوان عنه وعن أبى الحسن على ابن فاضل ومحمد بن الحسن العامرى قرأه عليهم عن الشريف الخطيب قال وأخبرنا به عاليا أبو طاهر الخشوعى ومقاتل البرقى إجازة قالا أخبرنا جعفر ولد المؤلف عن أبيه ، قرأه عليه القاضى عبد الغفار بن محمد السعدى قرأته أنا على محمد بن محمد بن عمر البلبيسى بسماعه منه وقرأ عليه القرا آت أبو بكر الجعبرى ، وروى الكثير من الحديث عن الارتاحى والخشوعى وقاسم المقدسى واجازه احمد بن المسلم وأبو طاهر بن عوف ومقاتل البرقى ، وعمّر حتى تفرد فى الدنيا ومات فى شعبان سنة إحدى وسبعين وستمائة قال أبو عبد الله الحافظ ولم يكن بالماهر فى القرا آت .

١٩٧٦ ـ (ك) عبد الواحد بن ابراهيم أبو عاصم القاضى بالبصرة شيخ ، روى القراءة عرضا عن (ك) الحسن بن سعيد المطوعى والشذائى ، قرأ عليه (ك) أبو القاسم الهذلى .

١٩٧٧ ـ (ج ك) عبد الواحد بن احمد بن غزال أبو الفرج الجرجانى مقرى ، أخذ القراءة عرضا عن (ج ك) محمد بن اسحاق المسيبى عن أبيه عن نافع ، روى القراءة عنه عرضا (ج ك) محمد بن الحسن بن يونس الكوفى .

١٩٧٨ ـ (س غا) عبد الواحد بن الحسين بن احمد بن عثمان بن شيطا بكسر المعجمة وسكون الياء آخر الحروف أبو الفتح البغدادى الاستاذ الكبير الكامل ثقة رضى ، الف كتاب التذكار فى القرا آت العشر ، ولد سنة سبعين وثلثمائة ، وأخذ القرا آت عرضا عن (س غا) على بن يوسف بن العلاف وأبى الحسن بن الحمامى واحمد بن عبد الله بن الخضر وعبد السلام بن الحسين ، قرأ ابن شيطا

[٣ـ٤] اليوم المقيس ق .

عليه (س) الاستاذ أبو طاهر بن سوار وأبو الفضل محمد بن محمد بن الصباغ وروى عنه الحروف من كتابه التذكار (غا) الحسن بن محمد الباقرجى، تلوت بمضمن الكتاب المذكور على ابن البغدادى وابن الصائغ عن تلاوتهما على الصائغ عن تلاوته على الكمالين ابن فارس والضرير قال الاول قرأت به على الكندى قال قرأت به على سبط الخياط قال قرأت به على أبى الفضل قرأت به على المؤلف وقال الضرير أنبأنا به عبدالعزيز بن باقا أنبأ على بن أبى سعد الخباز سنة إحدى وستين وخمسمائة أنبأ الباقرجى أنبأ المؤلف، قال الخطيب كتبنا عنه وكان ثقة عالما بوجوه القراآت بصيرا بالعربية، توفى فى صفر سنة خمس وأربعمائة.

١٩٧٩ ـ عبد الواحد بن الحسين أبو الحسين التمار المعروف بابن سندانة المقرى، قرأ على الحسين بن محمد البيروتى عن الاخفش، قرأ عليه محمد بن احمد اللالكى.

ابن شيذة ١٩٨٠ ـ عبد الواحد بن حمد بن شيذة بكسر المعجمة وياء ساكنة آخر الحروف وذال معجمة أبو المظفر السكرى الاصبهانى، أخذ القراآت عرضا عن أبى نصر محمد بن عمر البقال وروى كتاب الكامل للهذلى عنه، حدث به عنه الحافظ الامام أبو العلاء الهمذانى ومحمود بن محمد الشحامى ومحمد بن أبى القاسم المعلم ومحمود بن أبى الرجاء وقرأ عليه بعض القرآن النقاش ومحمد بن الحسن بن اسماعيل الهروى.

ابن سلطان ١٩٨١ ـ عبد الواحد بن عبد السلام بن سلطان بن بختيار أبو الفضل البغدادى الازجى البيع مقرى مصدر امام حاذق صالح صدوق خير، أخذ القراآت الكثيرة عرضا عن سبط الخياط وأبى الكرم الشهرزورى واعتنى بالفن، قرأ عليه المجد بن تيمية وابراهيم بن الحسن وأجاز لابن البخارى، مات فى ربيع الاول سنة أربع وستمائة ودفن بباب حرب عن ثلاث وثمانين سنة.

١٩٨٢ ـ (ك) عبد الواحد بن عبد القادر المقدسى شيخ مجهول، قرأ عليه (ك) أبو القاسم الهذلى بدمياط عن قراءته على (ك) أبى عيسى محمد بن

[٩] ابوالحسين ق ك ابوالحسن ع [١٩] الازجى ق الازحى ك الارجى ع.

عيسى الهاشمي و(ك) أبي الحسن محمد بن النضر بن الاخرم وانه بلغ من العمر مائة أو تسعة وتسعين سنة ولا يصح ذلك .

ابو طاهر بن ابى هاشم

١٩٨٣ — (ع) عبد الواحد بن عمر بن محمد بن أبي هاشم أبو طاهر البغدادي البزاز الاستاذ الكبير الامام النحوي العلم الثقة مؤلف كتاب البيان والفصل ، أخذ القراءة عرضا عن (ج ف) احمد بن سهل الاشناني و(س غا) أبي عثمان سعيد بن عبد الرحيم الضرير و(ت س ف) أبي بكر بن مجاهد وسمع الحروف من جماعة شاركه شيخه ابن مجاهد في أكثرهم ابراهيم بن عرفة و(س) ابراهيم بن محمد بن أيوب و(س ج) احمد بن رستم و(ج) احمد بن عبيد الله و(س ج) احمدبن فرح واحمد بن علي بن الحسن و(ج) احمد بن محمد ابن سعيد و(ج) احمد بن محمد الشعراني واحمد بن منصور و(ج) اسحاق بن ابراهيم بن أبي حسان واسحاق بن احمد الخزاعي واسماعيل بن عبدالله الفارسي و(ج) اسماعيل بن يونس والحسن بن الحباب و(ك) الحسن بن السري و(ج) الحسن بن علي و(ج) الحسن بن عبد الرحمن الكرخي و(ك) عبد الله بن محمد ابن ياسين و(ج) العباس بن احمد البرتي وعبد الله بن الصقر و(ج) عبد الله ابن أبي داود و(ج) عبيد بن محمد المؤدب و(ج) عبد الوهاب بن عيسى وعلي ابن موسى بن حمزة و(س) عياش بن محمد و(ج) علي بن محمد القاضي و(ج) علي بن احمد بن حاتم و(ج) علي بن احمد بن أبي قربة و(ج) علي بن الحسن القطيعي و(ج ك) علي بن العباس والقاسم بن زكريا و(ج) محمد بن الحسن ابن شهريار و(ج) محمد بن سهل الوكيل و(ج) محمد بن الفتح الخزاز و(ج) محمد بن موسى العباسي و(ج) محمد بن يونس ومحمد بن جعفر القباب و(ج) محمد بن محمد بن الوزير و(ج) محمد بن محمد بن الضحاك و(ج ك) محمد بن

[١] وأنه بلغ : لعل المراد (وقال إنه بلغ) أونحوه [٤] البزار ك
[١٢] و(ك) الحسن بن الحباب والحسن ك [١٣] الكرخي ك الكرجي ع ق
[١٤—١٥] و(ك) عبد الله بن ابي داوود ق [١٨] و (ك) علي بن العباس ق ك .
[١٩] الخزاز ق الخزاز ع الحرار ك [٢٠] و (ج) محمد بن جعفر ك .
[٢١] و (ك) محمد بن جرير ق .

جرير و(ج) محمد بن خلف بن وكيع و(ج) محمد بن احمد البرمكى و(ج) محمد بن قريش و(ج) محمد بن عبد الرحمن ومحمد بن احمد بن قطن والمفضل ابن محمد و(ك) سعيد بن عبد الرحيم ولم يختم عليه بل وصل الى التغابن و(س) عبيد الله بن محمد بن أبى محمد اليزيدى فيما أسنده أبو طاهر بن سوار عن الحمامى والمصاحفى وهو وهمٌ والصواب ما أسنده الحافظ أبو العلاء الهمذانى عن الحمامى عن أبى طاهر قال حدثنا محمد بن العباس بن محمد بن أبى محمد اليزيدى قال وجدت فى كتب أبى رأيناه وكتبنا ما فيه يحدث به عن أبى عبد الرحمن عبد الله بن أبى محمد اليزيدى عن ابى محمد اليزيدى قال قرأت على أبى عمرو فهذا هو الصحيح والله أعلم، روى عنه القراءة عرضا وسماعا (غا) احمد ابن عبد الله بن الخضر وأبو الفرج احمد بن موسى و(ت) عبد العزيز بن جعفر بن خواستى و(س) عبيد الله بن عمر المصاحفى و(س غا ف ك) على بن عمر الحمامى وعلى بن الحسين الذهبى و(س) على بن العلاف وجعفر بن محمد بن الفضل و(س) على بن محمد الجوهرى والحسين بن على و(ك) عقيل بن على ومحمد بن احمد بن أبى الجود ومحمد بن صبغون و(س) عبيد الله بن احمد الصيدلانى و(ك) القاضى أبو العلاء الواسطى فيما ذكره الهذلى ولا يصح لانه ولد فى السنة التى توفى فيها أبو طاهر وانما قرأ على عقيل بن على بن البصرى عنه، قال الحافظ أبو عمرو ولم يكن بعد ابن مجاهد مثل أبى طاهر فى علمه وفهمه مع صدق لهجته واستقامة طريقته وكان ينتحل فى النحو مذهب الكوفيين وكان حسن الهيئة ضيق الخلق، وكان قد خالف جميع أصحابه فى إمالة النون من الناس فى موضع الخفض فى قراءة أبى عمرو فكانوا ينكرون ذلك عليه، ولما توفى ابن مجاهد رحمه الله أجمعوا على أن يقدموه فتصدر للاقراء فى مجلسه وتصده الاكابر فتحلقوا عنده كعقيل بن البصرى وكان من جلة أصحاب ابن مجاهد وكابى بكر الجلاء ونظرائهما، قال وسمعت فارس

---

[١٤] ضبون ع [١٩] ضنيق ق ك ضيق ع [٢٢] فتحلوا ك.

ابن احمد يقول دخل أبو طاهر ذات يوم فى مجلس ابن مجاهد وقد فرغوا من مسألة جرت بينهم فقال لهم فيم كنتم قالوا مسألة جرت فقال لهم هلموها فقالوا ان الجواب فيها قد استوعب فقال هلموها فان الاسد اذا حضرت تضارطت الثعالب ، وقال القفطى فى تاريخ النحاة قرأ كتاب سيبويه على أبى محمد بن درستويه الفارسى ولم ير بعد ابن مجاهد فى القرا آت مثله ، وقال الخطيب كان ثقة أمينا ، مات فى شوال سنة تسع وأربعين وثلثمائة وقد جاوز السبعين وهو والد محمد أبى عمر الزاهد غلام ثعلب .

١٩٨٤ ـ عبد الواحد بن محمد بن جبريل أبو احمد الهروى ، قال الدانى مقرى متصدر سمع عبد الله بن محمد بن اسماعيل الطرسوسى نزل معه وحدث بها ولا أدرى على من قرأ .

ابن ابى السداد

١٩٨٥ ـ عبد الواحد بن محمد بن على بن أبى السداد أبو محمد الباهلى الاندلسى المالقى أستاذ كبير ، شرح كتاب التيسير شرحا حسنا أفاد فيه وأجاد ، قرأ على أبى جعفر احمد بن ابراهيم بن الزبير ومحمد بن على بن الحسن السهلى والحسين بن أبى الاحوص وروى التيسير عن يوسف بن ابراهيم بن أبى ريحانة وقاسم بن احمد بن حسن ، قرأ عليه محمد بن يحيى بن بكر الصعيدى وأبو بكر محمد بن أبى جعفر احمد بن الحسن بن الزيات وأبو بكر محمد بن عبيدالله ابن محمد بن منظور .

١٩٨٦ ـ عبد الواحد بن محمد البلخى شيخ ، روى الحروف عن عبد الرحمن ابن محمد بن عبد الله ، روى عنه طاهر بن غلبون لعله ابن جبريل المتقدم .

١٩٨٧ ـ عبد الواحد بن كثير أبو محمد المصرى ثم الدمشقى نقيب السبع الكبير ، أخذ القرا آت عرضا عن السخاوى ، قال أبو عبد الله الحافظ حدثنى ابنه أنه تلا عليه بالسبع مفردات ، توفى سنة تسعين وستمائة وهو تارك للفن .

١٩٨٨ ـ عبد الواحد المغربى ، قرأ عليه زبير بن على بن سيد الكل المهلبى وسماه ونسبه ولم يذكر على من قرأ .

---

[٨] ١٩٨٤ : راجع ١٩٨٦ [٢٣] زبير ع ك زيد ق .

عبد الوارث ابن سعيد

١٩٨٩ ـ (س مب ف ك) عبد الوارث بن سعيد بن ذكوان أبو عبيدة التنورى العنبرى مولاهم البصرى امام حافظ مقرى ثقة، ولد سنة اثنتين ومائة، وعرض القرآن على (س مب ف ك) أبى عمرو ورافقه فى العرض على حميد بن قيس المكى، روى القراءة عنه ابنه عبد الصمد وبشر بن هلال و(س ف ك) محمد بن عمر القصبى و(س ف ك) أبو معمر المنقرى وأبو الربيع الزهرانى واحمد بن أبى عمر القرشى و(س ف ك) عمران بن موسى القزاز وعون بن الحكم وعبدالعزيز بن أبى المغيرة القرشى، وكان ثقة حجة موصوفا بالعبادة والدين والفصاحة والبلاغه ولكنه اتهم بالقدر قال احمد كان يرى القدر ولا يدعو اليه، قال أبو عمرو الجرمى مارأيت فقيها أفصح من عبدالوارث إلا حماد بن سلمة، مات فى آخر ذى الحجة سنة تسع أو أول المحرم سنة ثمانين ومائة بالبصرة وله ثمان وسبعون سنة وصلى عليه ابن سوار العنبرى.

١٩٩٠ ـ عبد الولى بن عبد الرحمن بن محمد المقدسى الحنفى ينعت بناصر الدين مقرى متصدر، قرأ بالروايات على المنتجب الهمذانى، قرأ عليه السبع المجير محمد بن عبد العزيز الابار، توفى فى حدود التسعين وستمائة بدمشق.

ابو الفتح العينى

١٩٩١ ـ عبد الوهاب بن برغش العينى أبو الفتح البغدادى الحنبلى مقرى امام حاذق صدوق وهو ختن أبى الفرج بن الجوزى، قرأ بالروايات الكثيرة على احمد بن محمد بن شنيف وعلى ابن عساكر البطايحى وسعد الله بن الدجاجى ومسعود بن الحسين الحلى، قرأ عليه النظام محمد بن مسلم، وقال الحافظ أبو عبد الله وكان صدوقا خيراً قانعا باليسير، توفى سنة اثنتى عشرة وستمائة وله سبعون سنة.

١٩٩٢ ـ عبد الوهاب بن جريش أبو محمد البغدادى النحوى المعروف بابى مسجل مقرى متصدر، روى القراءة عن الكسائى وهو من جلة أصحابه، روى عنه محمد بن يحيى الكسائى الصغير، قال أبو بكر بن الانبارى كان أبو مسجل يروى عن على بن مبارك الاحمر أربعين ألف شاهد فى النحو.

---

[١١] سوار ق ك سرادع [١٣] الهمدانى ق ك.

١٩٩٣ - عبد الوهاب بن حكم مقرى ، قرأ عليه عبد الله بن إدريس السرقسطى .

١٩٩٤ - (ك) عبد الوهاب بن ذى ذوية القضاعى مقرى متصدر ، أخذ القراءة عرضا عن محمد بن هارون التمار عن محمد بن المتوكل عن يعقوب وعن أبى عبد الله الزبيرى عن أبى حاتم و(ك) روح ورويس ، روى القراءة عنه (ك) محمد بن الزبرقان ، ذكره الحسين بن محمد القلانسى المقرى وغيره .

١٩٩٥ - (س) عبد الوهاب بن العباس أبو القاسم المكى شيخ مقرى ، روى القراءة عرضا عن (س) احمد بن موسى الصفار ، روى القراءة عنه عرضا (س) الاستاذ أبو اسحاق الطبرى .

ابو نصر الخفاف

١٩٩٦ - (ك) عبد الوهاب بن عطاء بن مسلم أبو نصر الخفاف العجلى البصرى ثم البغدادى ثقة مشهور ، روى القراءة عن (ك) أبى عمرو وعن اسماعيل بن مسلم عن ابن كثير وعن أبان بن يزيد عن عاصم ، روى الحروف عنه احمد بن جبير و(ك) خلف بن هشام وعيسى بن سليمان واحمد بن أبى سريج النهشلى واحمد بن الحسين بن عبد الله المقرى واحمد بن يحيى بن مالك وحدث عنه بالحروف محمد بن عمر الواقدى ، مات ببغداد سنة أربع ومائتين وقيل سنة ست أو سبع .

ابو ثعلب الملجمى

١٩٩٧ - (س) عبدالوهاب بن على بن الحسن بن محمد بن اسحاق بن ابراهيم ابن داورید أبو ثعلب الملجمى المؤدب مقرى مصدر عارف امام معروف زاهد ، أخذ القراآت عرضا عن (ك) المعافى بن زكريا الجريرى ، قرأ عليه ثابت بن بندار و(ك) أبو طاهر بن سوار ، قال الخطيب أبو بكر وكان عارفا بالقراآت والفرائض وقال ابن سوار الشيخ الثقة الامام الحافظ الزاهد قرأت عليه بمكتبه سنة خمس وثلاثين وأربعمائة بالشارشوك .

---

[٥] وعن روح ق ك [٧] المسكى ك [١٤] شريح ع [١٨] داوريد ق ك واوريدع [١٨] الملجمى ق اللخمى ك [١٩] عن (س) المعافك [٢٠] و(س ك) ابو طاهر ق [٢٢] بالسارسوك ق .

ابن سكينة ١٩٩٨ - عبد الوهاب بن على بن على بن عبيد الله أبو احمد بن السكينة بضم السين وفتح الكاف وسكون الياء آخر الحروف ونون البغدادى الصوفى الشافعى امام مقرى كامل حاذق صالح شيخ العراق فى عصره ثقة ، ولد سنة سبع عشرة وخمسمائة ، وعرض الروايات الكثيرة على سبط الخياط والحافظ أبى العلاء الهمذانى وأبى الحسن بن محمويه ، وسمع الكثير من الحديث ولبس الخرقة من جده أبى البركات النيسابورى وصحبه ، قرأ عليه بالروايات الحافظ أبو عبد الله محمد بن النجار وأجاز لابن البخارى ، قال الحافظ أبو عبد الله وطال عمره وانتهت اليه مشيخة العلم وكان اماما صالحا قدوة مقرئا مجوداً كثير المحاسن ، وقال ابن النجار عمر حتى حدث بجميع مروياته مراراً وقصده الطلبة من البلاد وكانت أوقاته محفوظة فلا تمضى له ساعة إلا فى قراءة أوذكر أو تهجد أو تسميع وأحسن فى وصفه حتى قال وطفت البلاد فما رأيت أكمل منه ولا أكثر عبادة ولا أحسن سمتا وكان ثقة حجة ، توفى فى ربيع الآخر سنة سبع وستمائة

١٩٩٩ - (ج) عبد الوهاب بن عيسى بن عبد الوهاب بن أبى حية أبو القاسم البغدادى ، روى الحروف عن(ج) محمد بن شجاع عن اليزيدى عن (ج) أبى عمرو ، روى عنه الحروف عبد الواحد بن عمر .

٢٠٠٠ - (مب ك) عبد الوهاب بن عيسى بن أبى نصر المعروف بابن الشفق ويقال ابن أبى الشفق البغدادى مقرى معروف ، أخذ القراءة عرضا عن(مب ك) محمد بن يحيى الكسائى عن أبى الحارث عن الكسائى ، روى القراءة عنه عرضا (مب) احمد بن نصر الشذائى و(ك) ابراهيم بن احمد الخرقى وذكر أبو الفضل الخزاعى فى كتاب المنتهى أنه قرأ على الخرقى عنه .

ابن فليح ٢٠٠١ - (س غ مب ك ج) عبد الوهاب بن فليح بن رياح هذا هو المعروف فى نسبه وقال أبو الفضل الرازى وسبطه عبد الوهاب بن عطاء ابن فليح بن رياح أبو اسحاق المكى امام أهل مكة فى القراءة فى زمانه صدوق ، أخذ القراءة عرضا وسماعا عن (ع) داود بن شبل و(ع) محمد بن

سبعون و(ج ف ك) محمد بن بزيع و(ج ك) عبد الملك بن عبد الله بن شعوة و(ج ك) شعيب بن أبي مرة و(ف) محمد بن عبد الله الخالدى و(ف) الحسن و(ف) حمزة ابنى عتبة الهاشميين و(ف) اسماعيل بن ابراهيم اللخمى و(ف) هشام بن سليمان و(ك) الحسن و(ك) عبيد الله ابنى حمزة قال وعدد كثير من فتيان أهل مكة وشيوخهم يبلغون ثمانين نفسا منهم من قرأت عليه ومنهم من سمعته يقرأ ومنهم من صلى بالناس وأنا أسمع كلهم أخذوا عن اسماعيل القسط وشبل ومعروف، روى القراءة عنه عرضا (ع) اسحاق بن احمد الخزاعى و(ع) الحسين بن محمد الحداد و(ع) محمد بن عمران الدينورى و(ف) عبد الله بن محمد بن هاشم وسمع منه الحروف العباس بن احمد البرتى، قال النقاش حدثنا محمد بن عمران حدثنا عبد الوهاب بن فليح قال قرأت على أكثر من ثمانين شيخا وفتيانا منهم من قرأت عليه ومنهم من سألته عن الحروف المكية ومنهم من سمعته يقرأ بالناس فى رمضان، قال ابن أبي حاتم روى عنه أبي وسئل عنه فقال صدوق، وقال الحافظ أبو عبد الله توفى فى حدود الخمسين ومائتين على أن بعضهم قد ورخ موته سنة سبعين ومائتين وهو بعيد وكذا أخطأ من قال إنه توفى سنة ثلاث وسبعين ومائتين قلت وكذا أبعد من قال إنه ولد سنة مائتين بل قبل ذلك والله أعلم.

ابو الفتح الصابوني

٢٠٠٢ ـ عبد الوهاب بن محمد بن حسين بن على بن مفرج الصابونى أبو الفتح المالكى المولد البغدادى الدار الحنبلى المذهب مقرى حاذق صدوق ثبت، ولد سنة اثنتين وثمانين وأربعمائة، وقرأ القراآت على أبي بكر احمد بن على بن بدران الحلوانى وأبي العز القلانسى، قرأ عليه احمد بن باتانة والمبارك ابن باسويه وأسعد بن الحسين اليزدى، قال ابن السمعانى الحافظ كتبت عنه وهو شيخ صالح صدوق قيم بكتاب الله يأكل من كده توفى فى صفر سنة ست وخمسين وخمسمائة.

---

[١] و(ج ك) محمد بن بزيع ق [٢] و (ف) شعيب ك، ومحمد بن عبد الله الخالدي ك [٣] وحمزة ق ك [١٧] مفرح ك [٢١] واسد بن الحسين ع

ابو محمد القروى

٢٠٠٣ ـ (ن) عبد الوهاب بن محمد بن عبد الرحمن بن يحيى بن أسد أبو محمد القروى الاسكندرى مقرى صالح مسند ثقة ، ولد فيما أخبرنى فى سنة اثنتين وسبعمائة ، قرأ على محمد بن محمد بن احمد القوصى أربعين ختمة بمضمن الاعلان للصفراوى وقرأ به وسمعه أيضا على محمد بن عبد النصير بن على بن الشواء وانفرد بذلك بالاسكندرية غير أنه ترك الفن واعرض عن الاقراء آخراً وسمع من أبى القاسم عبد الرحمن بن يحيى بن عثمان الاسكندرى كتاب المكتفى فى الوقف والابتدا للدانى بسماعه من جعفر الهمدانى و أجازه على بن عبد الرحمن بن أبى على صاحب النكزاوى وغير واحد ، وكان صالحا خيراً من أعيان من أدركناه بالاسكندرية قرأت عليه بمضمن الاعلان بثغر الاسكندرية وكذلك الموطأ رواية يحيى بن يحيى وجزءاً مخرجا فى حديثه خرجه الذهبى له ، مات فى شوال سنة ثمان وثمانين وسبعمائة بالاسكندرية .

ابو القاسم القرطبي

٢٠٠٤ ـ عبد الوهاب بن محمد بن عبد الوهاب بن عبد القدوس أبو القاسم القرطبى مقرى محرر أستاذ كامل متقن كبير رحال صاحب كتاب المفتاح فى القراآت ، رحل وقرأ على أبى على الاهوازى بدمشق وعلى أبى القاسم الزبدى بحران وعلى احمد بن نفيس بمصر وعلى الكارزينى بمكة ، قرأ عليه أبو القاسم خلف بن النحاس وعلى بن احمد بن كرز وأبو الحسن يحيى بن البياز ، قال أبو عبد الله الحافظ كان عجبا فى تحرير هذا الشأن ومعرفة فنونه وقال ابن بشكوال كانت الرحلة اليه فى وقته ، ولد سنة ثلاث وأربعمائة ومات فى ذى القعدة سنة إحدى وستين وأربعمائة .

٢٠٠٥ ـ عبد الوهاب بن محمد بن عيسى أبو محمد الخزاز المقرى ، قرأ على سليمان بن عيسى الحمزى وحمدون بن الحارث ومحمد بن بحر أصحاب سليم ، قرأ عليه أبو مزاحم الخاقانى .

ابن السلار

٢٠٠٦ ـ عبد الوهاب بن يوسف بن ابراهيم بن يبرم بن بهرام بن بختيار

---

[١٦] البياز ق ك اليسارع [٢٠] الحزازك [٢١] عيسى : اهل الصواب (موسى) [٢٣] بن يبرم ق بن برم ك لا ع .

ابن السلار شيخنا أمين الدين أبو محمد امام مقرى محقق كامل عارف صالح ، ولد سنة ثمان وتسعين وستمائة ، وتلا بالسبع مفرداً وجامعا على الشيخ مجير الدين محمد بن عبدالعزيز البيانى وعلى الشيخ وجيه الدين يحيى بن احمد بن خذاذاذ الخلاطى ثم رحل الى الديار المصرية فتلا بالسبع على التقى الصائغ سنة أربع وعشرين وسبعمائة ثم رجع فتلا بالسبع أيضا جمعا على الشهاب احمد بن محمد بن اسماعيل الحرانى فوصل عليه الى سورة المؤمنون وتوفى ، وبقى حتى انفرد بالتلاوة عن الصائغ ورحل الناس اليه وولى المشيخة الكبرى بدمشق بعد وفاة ابن اللبان وانتهت اليه المشيخة بالشام وكان اماما خيراً دينا منقطع القرين جامعا لفنون من العلم كالنحو والفقه والتفسير وهو أول شيخ انتفعت به ولازمته وصححت عليه الشاطبية دروسا وعرضا وتلوت عليه ختمة بقراءة أبى عمرو فأجازنى وأنا مراهق دون البلوغ بكثير وختمت بقراءة حمزة وقصدت الجمع عليه فمنعنى لسوء الوسائط فقرأت عليه لنافع وابن كثير جمعا الى أواخر سورة الرعد ورأيت الأمر يطول علىّ فانقطعت عنه لذلك وغيره وقرأت الجمع الكبير بعدة كتب على ابن اللبان وقرأ عليه السبع أصحابنا الشيخ نصر الجوخى ومحمد ابن مسلم الخراط والشيخ احمد بن البانياسى وشعبان الحنفى ومحمود السمنانى والشيخ بيروانتبريزى والشيخ عمران الجلجولى وعمر الخفاف وعمر بن اللبان وأبو عبد الله محمد بن محمد البلوى ، توفى ليلة الاربعاء ثامن عشر شعبان سنة اثنتين وثمانين وسبعمائة ودفن يوم الاربعاء بمقابر الصوفية جوار شيخ الاسلام ابن تيمية وولیت بعده المشيخة الكبرى فى التاريخ المذكور .

٢٠٠٧ — (ك) عبد الوهاب الحلبى ، روى القراءة عن (ك) حجاج ابن يوسف بن قتيبة ، روى عنه القراءة (ك) ابنه محمد شيخ المطوعى .

٢٠٠٨ — عبدان بن يحيى الساجى البصرى ، روى القراءة عرضا عن يعقوب الحضرمى ، روى الحروف عنه أبو عبد الرحمن ، ذكره أبو بكر بن أشته .

٢٠٠٩ — (غاف) عبيد الله بن ابراهيم بن محمد أبو القاسم البغدادى

---

[٣] البنانى ك .

المعروف بمقرى أبى قرة مقرى معمّر معروف ، روى حرف أبى عمرو عرضا عن (غ ف) أبى بكر بن مجاهد عن أبى الزعراء عن الدورى ، روى عنه القراءة عرضا (غ ف) الحسن بن القاسم الواسطى بواسط سنة تسع وثمانين وثلاثمائة والحسين بن المبارك .

ابو القاسم العمرى

٢٠١٠ ـ عبيد الله بن ابراهيم بن مهدى أبو القاسم العمرى البغدادى ثم المصرى مقرى مصدر مشهور حاذق ، قال الحافظ أبو عمرو ويعرف بالعمرى لأنه كان مخصوصا بمعرفة قراءة أبى عمرو أخذها عرضا عن محمد بن غالب صاحب شجاع ورواها سماعا عن محمد بن شجاع البلخى عن اليزيدى وله فيها تصنيف حسن معلل وروى عن أبى الحسين بن المنادى وأبى الحسن بن شنبوذ ومات قبلهما بسنين كثيرة واشتبه ذلك على الحافظ أبى عبد الله فجعلهما عنه وسمع من ابراهيم بن جميل الاندلسى كتاب المعانى للفراء عن محمد بن الجهم عنه ، وروى عنه القراءة احمد بن محمد بن اسماعيل والعباس بن احمد ، مات بمصر فى شوال سنة سبع وثلثمائة .

٢٠١١ ـ (ج) عبيد الله بن ابراهيم أبو اسحاق البغدادى مقرى ، أخذ القراءة عرضا عن (ج) اسحاق الخزاعى ، روى القراءة عنه عرضا (ج) عبد الباقى بن الحسن .

ابو القاسم التميمى

٢٠١٢ ـ عبيد الله بن احمد بن عبد الله بن بكير أبو القاسم التميمى البغدادى ثقة مأمون ، روى الحروف سماعا عن اسحاق القاضى عن قالون عن نافع وعن موسى بن هارون عن عمرو بن الصباح عن حفص وعن احمد ابن على الخزاز عن هبيرة بن محمد عن حفص عن عاصم وروى عن على بن عبد العزيز صاحب أبى عبيد ، روى عنه الحروف أبو الحسن الدارقطنى الحافظ ونسبه وكناه .

٢٠١٣ ـ عبيد الله بن احمد بن عبيد الله بن محمد بن عبد الله بن أبى

---

[٨] البلخى ق ك الثلجى ع [١٤] (س ج) عبيد الله بن ابراهيم ق .
[١٧] ٢٠١٢ : راجع ٢٠٢٠ ، بن عبد الله ك بن عبيد الله ق لا ع ، بكر ق .

الربيع أبو الحسين القرشى الاموى العثمانى أستاذ كبير ، أخذ القرا آت عن محمد بن احمد بن أبى هارون وأجازه أبو القاسم بن بقى صاحب شريح ، قرأ عليه أبو عبد الله محمد بن ابراهيم القصرى .

٢٠١٤ - (س) عبيد الله بن احمد بن عثمان أبو القاسم الصيرفى شيخ مقرى ، روى القراءة عرضا عن (س) عمر بن ابراهيم الكتانى وسماعا عن (س) احمد بن الحسن بن شاذان و(س) عبيد الله بن احمد بن يعقوب ، روى القراءة عنه (س) أبو طاهر بن سوار .

ابن الكوفى

٢٠١٥ - (س) عبيد الله بن احمد بن على أبو الفضل بن الكوفى الصدفى البغدادى مقرى عارف مصدر ، قرأ على (س) أبى حفص الكتانى وسمع منه الحروف ، روى القراءة عنه (س) أبو طاهر بن سوار ، قال الخطيب كتبت عنه وكان من العارفين باختلاف القرا آت ومات فى ذى الحجة سنة إحدى وخمسين وأربعمائة وله إحدى وثمانون سنة .

ابن الصيدلانى

٢٠١٦ - (س) عبيد الله بن احمد بن على بن يحيى أبو القاسم البغدادى المعروف بابن الصيدلانى ، ذكره أبو عمرو الحافظ فقال مقرى متصدر بغدادى يكنى أبا القاسم سمع من يحيى بن محمد بن صاعد وعمّر وطالت أيامه وتوفى ببغداد سنة أربعمائة لا أدرى على من قرأ ولا من قرأ عليه ، قلت هو من حذاق المقرئين الضابطين المشهورين ، قرأ على (س) هبة الله بن جعفر و (س) أبى طاهر بن أبى هاشم ، قرأ عليه أبو الفرج النهروانى و(س) أبو الحسن بن العلاف و(س) الحسن بن على العطار و(س) أبو على الشرمقانى .

٢٠١٧ - عبيد الله بن احمد بن عيسى أبو القاسم الدقاق المقرى ، قرأ على أبى بكر احمد بن زكريا السوسى صاحب سورة بن المبارك ، قرأ عليه محمد بن عبد الله بن القاسم الخرقى شيخ الاهوازى ونسبه وكناه .

عبيد الله بن احمد بن محمد بن مهران بن أبى مسلم أبو احمد الفرضى البغدادى ، كذا أثبته الحافظ أبو عمرو وذكر أنه قرأ نسبه وكنيته بخطه والمعروف أنه

---

[٤] ٢٠١٤ : راجع ٢٠١٥ [٨] ٢٠١٥ : راجع ٢٠١٤

عبيد الله بن محمد بن احمد بن على بن مهران يأتى .

ابن البواب ٢٠١٨ ـ (س غاف ك) عبيد الله بن احمد بن يعقوب أبو الحسين البغدادى المعروف بابن البواب مقرى ثقة ، أخذ القراءة عرضا عن احمد بن سهل الاشنانى و(غا) أبى بكر بن مجاهد واحمد بن محمد بن عيسى و(س) أبى مزاحم الخاقانى و(س) محمد بن الحسين الزعفرانى و(ف) احمد بن جعفر بن المنادى و(ك) عبد الغفار الحضينى ، قرأ عليه عبد الرحمن بن عبدالله بن خالد وأبو الفضل الخزاعى و(ف) أبو العلاء الواسطى وروى القراءة عنه سماعا (س) عبيد الله بن احمد بن عثمان و (ك) عبد الله بن شبيب والله أعلم وكان يقرئ بباب الطاق ، وثقه الازهرى ومات فى رمضان سنة ست وسبعين وثلثمائة فى عشر التسعين .

٢٠١٩ ـ عبيد الله بن احمد أبو القاسم البغدادى ، أخذ القراءة عرضا عن ابن مجاهد نحو الخمس عشرة ختمة ، روى القراءة عنه عرضا عبد الباقى ابن الحسن ونسبه وكناه .

٢٠٢٠ ـ (س) عبيدالله بن بكير أبو القاسم التميمى ، روى الحروف عن (س) محمد بن يحيى الكسائى ، روى عنه الحروف (س) أبو حفص الكتانى .

٢٠٢١ ـ عبيد الله بن الحسن بن سعيد أبو عبد الله الرازى مقرى ، روى القراءة عرضا عن الحسين بن على الجمال وعلى بن محمد بن عبيد الله الزينبى وعبد الله بن سليمان الاسدى وروى الحروف عن اسماعيل القاضى ، روى القراءة عنه عرضا أبو الحسن الخاشع .

٢٠٢٢ ـ (ك) عبيدالله بن حمزة المكى ، روى القراءة عن أصحاب ابن كثير (ك) اسماعيل القسط و(ك) شبل و(ك) معروف ، روى القراءة عنه (ك) عبد الوهاب بن فليح .

٢٠٢٣ ـ عبيد الله بن الحسن أبو محمد الاسدى ، روى القراءة عن يوسف ابن الحجاج ، قرأ عليه محمد بن اسحاق البخارى .

---

[٥] واحمد بن جعفر ك [١٤] ٢٠٢٠ : لا ك وراجع ٢٠١٢

(ك) عبيد الله بن الربيع بن سليمان أبو محمد الملطى ، كذا أورده الهذلى فانقلب عليه الاسم بالكنية وهو أبو عبيد الله محمد بن الربيع بن سليمان يأتى .

٢٠٢٤ - عبيد الله بن الزيات أبو القاسم مقرى ، ذكر أبو على الواسطى غلام الهراس أنه قرأ عليه بالغمر فوهة السماوة عن قراءته على أبى الصقر عن أبى الزعراء وكلاهما مجهولان ، ذكر الحافظ أبو العلاء فقال هكذا كناه أبو على الواسطى أبا القاسم وروى هذه الرواية عن ابن الزيات عن أبى الصقر رشا بن نظيف الدمشقى فكناه أبا العباس وهو أبو العباس عبيدالله بن العباس ابن محمد بن عبيد الله بن محمد بن أبى حمزة الحنبلى ثم البغدادى ثم الغمرى فوهة السماوة ، قلت عبيد الله بن العباس هذا يأتى .

ابو الفضل الزهرى

٢٠٢٥ - عبيد الله بن سعد بن ابراهيم بن سعد بن ابراهيم أبو الفضل الزهرى البغدادى شيخ موثق ، روى قراءة نافع عن عمه يعقوب بن ابراهيم عن نافع نصف القرآن تلاوة ونصفه سماعا ، روى الحروف عنه الحسن بن محمد ابن دلويه وعثمان بن جعفر بن اللبان ومحمد بن احمد المقدسى ، ولد سنة خمس وثمانين ومائة ومات فى الحجة سنة ستين ومائتين .

ابو مروان اليحصبى

٢٠٢٦ - (ج) عبيد الله بن سلمة بن حزم أبو مروان اليحصبى الأندلسى المكتب مقرى صدوق ، أخذ القراءة عرضا عن (ج) عبد الله بن عطية والمظفر بن احمد و (ج) على بن محمد بن بشر وعبد المنعم بن عبيد الله وروى الحروف عن محمد بن الحسن بن على الانطاكى ، قرأ عليه وكتب عنه الحافظ (ج) أبو عمرو وقال وهو الذى علمنى عامة القرآن وكان خيراً فاضلا صدوقا ، وتوفى فى الفتنة بثغر الأندلس سنة خمس وأربعمائة .

٢٠٢٧ - عبيد الله بن سليمان أبو القاسم النخاس البغدادى مقرى ، روى

---

[٣] ٢٠٢٤ : راجع ٢٠٣٠ [٥] مجهولان ع مجهولان الكنى ق وفى ك بياض بعد (مجهولان) [٧] رشا : لعل الصواب (وامارشا) [٧] فكناه أبو ع [٨] محمد بن عبيد الله ك محمد بن عبد الله ع [١٣] ذلويه ك [١٥] اليحصبي ع ق الحصينى ك .
[٢٠] خمس ك خمسين ع ق [٢١] البغدادى ق ك لا ع .

٢٠٢٨ ـ عبيد الله بن سهل

قراءة يعقوب عن محمد بن هارون التمار عن محمد بن المتوكل ، روى القراءة عنه عرضا عبد الباقى بن الحسن ونسبه وكناه .

٢٠٢٨ ـ عبيد الله بن سهل بن الخصيب أبو محمد البغدادى مقرى متصدر ، روى الحروف عن محمد بن الجهم ، روى عنه ابراهيم بن سيبخت البغدادى ونسبه وكناه .

ابو المغيرة الانطاكى

٢٠٢٩ ـ (ك) عبيد الله بن صدقة بن أبى حميد أبو المغيرة الانطاكى مقرى مجود جليل امام جامع انطاكية ، أخذ القراءة عرضا وسماعا عن (ك) احمد بن جبير وهو من جلة أصحابه وأعلمهم بالأداء ، روى عنه القراءة (ك) ابراهيم بن عبد الرزاق واحمد بن يعقوب التائب ، قال وكان من أقرأ من أدركته بهذه النواحى وأحسنهم تأدية وكان احمد بن جبير له مقدما مفضلا يحث على القراءة عليه لاستحسانه لفظه وصوته فيمتنع أبو المغيرة من ذلك لجلالته فى نفسه وكان أضبط الناقلين عنه .

ابن الزيات

٢٠٣٠ ـ عبيد الله بن العباس بن عبيد الله بن العباس بن محمد بن عبيدالله ابن محمد بن أبى حمزة أبو العباس بن الزيات المقرى الحنبلى البغدادى ثم الغمرى فوهة السماوة وكناه أبو على غلام الهراس أبا القاسم فوهم ، قرأ على أبى الصقر ابن الدورقى عن أبى الزعراء عن الدورى ، قرأ عليه رشا بن نظيف ونسبه وكناه وقرأ عليه أيضا أبو على الواسطى غلام الهراس وكناه أبا القاسم ولم ينسبه وقال إنه قرأ عليه بالغمر فوهة السماوة .

٢٠٣١ ـ (س ف ك) عبيد الله بن عبد الرحمن بن محمد بن عيسى بن خلف أبو محمد السكرى البغدادى مقرى متصدر معروف ، روى القراءة عن (س ف ك) محمد بن الجهم ، روى القراءة عنه (س ف) جعفر بن محمد بن غيالى وقال إنه قرأ عليه بقطيعة الربيع ببغداد سنة عشرين وثلاثمائة و (ك) جعفر بن عبد الله السامرى .

---

[٣] الحضـ ق الحصيـ ك [١٣] ٢٠٣٠ : راجع ٢٠٢٤ ، (عبيد الله بن العباس بن) مرة واحدة ك [٢٠] السكرى ع ك المكرى ق .

ابن واقد الختلى

٢٠٣٢ — (ك) عبيد الله بن عبد الرحمن بن عبيد الله بن واقد أبو شبل الختلى الواقدى البغدادى شيخ مشهور ، روى الحروف عن أبيه عن احمد ابن ابراهيم وراق خلف وعن أبيه عن الكسائى وعن احمد بن منصور عن الكسائى نفسه وعن (ك) أبيه عن (ك) عباس بن الفضل باختياره وبقراءة أبى عمرو وعن خارجة عن نافع ، روى عنه القراءة ابن مجاهد وابن الانبارى والنقاش ومحمد بن يونس و(ك) الحسين بن مالك الزعفرانى والقاسم بن محمد ابن جميل .

٢٠٣٣ — عبيدالله بن عبدالله بن خلف أبو مروان الاشبيلى ، قرأ القرآت على أبى الحسن شريح وأبى الحسن بن عظيمة ، مات بعد الستمائة .

٢٠٣٤ — عبيد الله بن عبد الله أبو محمد الضرير المقرى ، روى القراءة عرضا عن اليزيدى ، روى القراءة عنه عرضا اسحاق بن مخلد بن محمد المقرى والفضل بن مخلد الدقاق .

ابو القاسم الهاشمي

٢٠٣٥ — عبيدالله بن على بن الحسن أبوالقاسم الهاشمى البغدادى شيخ ، روى الحروف عن نصر بن على بن نصر عن أبيه عن أبى عمرو ، روى عنه الحروف ابن مجاهد ونسبه وكناه ، وقال قال لى عبيد الله الهاشمى عن نصر بن على عن أبى عمرو قال سمعت ابن كثير يقول (س٣٨ آ٣٣) بالسؤوق والاعناق بواو بعد الهمزة قال ابن مجاهد ورواية أبى عمرو هذه عن ابن كثير هى الصواب لأن الواو انضمت فهمزت لانضمامها .

٢٠٣٦ — (ج) عبيد الله بن على أبو جعفر المقرئ شيخ ، أخذ القراءة عرضا عن (ج) الحسين بن أبى عجرم عن احمد بن جبير ، روى القراءة عنه عرضا (ج) عبد الباقى بن الحسن ونسبه وكناه .

عبيد القيسى

٢٠٣٧ — عبيد الله بن عمر بن احمد بن محمد بن جعفر أبو القاسم القيسى البغدادى الشافعى نزيل الاندلس يعرف بعبيد امام مقرى علامة ، ولد ببغداد سنة خمس وسبعين ومائتين وأخذ الفقه عن أبى سعيد الاصطخرى والقاضى

---

[١] شبل : لعل الصواب (شبيل) [١٩] المقرئ ق ك المغربى ع .

المحاملى ، وعرض القرا آت على ابن مجاهد واحمد بن يعقوب التائب وابراهيم ابن داود الرقى واسحاق بن أبى عمران الامام وقدم مصر فقرأ على أبى الفتح ابن بدهن ، وقدم الاندلس فدخل قرطبة فى المحرم سنة سبع وأربعين وثلثمائة ، قال الفرضى وكان عالما بالاصول والفروع اماما فى القرا آت صنف فيها وفى الفقه وقال الدانى كان اماما فى الفقه على مذهب الشافعى وغيره كثير التصنيف فى أصول الاحكام وغير ذلك ، توفى بقرطبة لاربع بقين من الحجة سنة ستين وثلثمائة ، وقد ذكره الحافظ أبو عبد الله فى طبقتين بترجمتين فكأنه حسبه اثنين .

(مب) عبيد الله بن عمر بن الحجاج أبو معمر المنقرى ، كذا ذكره فى المبهج وصوابه عبد الله بن عمرو بن أبى الحجاج كما ذكره الحافظ أبو عمرو الدانى وغيره [تقدم] .

ابو الفرج المصاحفى

٢٠٣٨ - (س ص) عبيد الله بن عمر بن محمد بن عيسى أبو الفرج المصاحفى البغدادى مقرى مشهور كبير ضابط ، عرض القراءة على (ص) ابن بويان وابن أبى هاشم و(س) زيد بن أبى بلال و (س) الحسن بن داود النقار و (س) على بن محمد بن جعفر بن جامع القلانسى ، روى القراءة عنه عرضا (ص) الحسن ابن ابراهيم المالكى و(س) الحسن بن على العطار و(س) على بن فارس الخياط وأبو بكر محمد بن على الخياط ونصر بن عبد العزيز ، مات سنة إحدى وأربعمائة .

٢٠٣٩ - عبيد الله بن عمر بن يزيد أبو عمرو الزهرى ، روى القراءة عرضا عن أبى زيد سعيد بن أوس ، قرأ عليه ابراهيم بن الحسن بن ابراهيم الاشعرى .

عبيد الحضرمى

٢٠٤٠ - عبيد الله بن عمرو بن هشام أبو مروان الحضرمى الاشبيلى يعرف بعبيد امام مقرى كامل مصدر أديب حاذق ، أخذ القرا آت عن أبى القاسم بن النخاس وأبى الحسن عون الله ، قرأ عليه أبو عمرو بن عباد وابنه أبو عبد الله بن عباد ، ولد سنة تسع وثمانين وأربعمائة بقرطبة وبرع فى العربية ونظم الشعر الجيد وتصدر بمراكش للاقراء ثم نزل مرسية فخطب بها ، وصنف

---

[١٧] يزيد ع ك سهل ق [٢١] النحاس ع ك النجارق [٢٢] أبو عبد الله بن عباد ع ك أبو عبد الله على ق [٢٣] وصنف الايضاح ك .

الافصاح فى اختصار المصباح وشرح مقصورة ابن دريد وله كتاب قراءة نافع ، بقى حيا الى سنة خمسين وخمسمائة ، وقد جعله الحافظ أبو عبدالله اثنين فذكره فى الطبقتين وسمى أباه فى الثانية غير عمر وكذلك جعل شيخه عون الله اثنين كما سيأتى .

٢٠٤١ ـ عبيد الله بن الفضل بن عبد الله أبو الفضل الآملى الطبرى شيخ ، روى الحروف عن حجاج بن حمزة عن يحيى بن آدم عن أبى بكر عن عاصم ، روى عنه النقاش ونسبه وكناه .

٢٠٤٢ ـ عبيد الله بن قانع بن هارون أبو القاسم العنبرى شيخ مقرى ، قرأ على احمد بن محمد بن على الصيدلانى ، قرأ عليه أبو على الاهوازى .

٢٠٤٣ ـ (س غ ج ف) عبيد الله بن محمد بن احمد بن محمد بن على بن مهران ابن أبى مسلم أبو احمد الفرضى البغدادى امام كبير ثقة ورع ، أخذ القراءة عرضا وسماعا عن (س غ ج ف) أبى الحسن بن بويان وهو آخر من بقى من أصحابه ممن روى عنه رواية قالون وغيرها ، أخذ عنه القراءة عرضا الحسن بن محمد البغدادى ونصر بن عبد العزيز الفارسى و(س) الحسن بن على العطار و(س غ) محمد بن على الخياط و(ف) أبو على غلام الهراس وعلى بن الحسين بن زكريا الطريثيثى وأبو الحسن على بن محمد الخياط وعبد الرحمن بن احمد الرازى وروى القراءة عنه سماعا (ج) عبد الله بن محمد شيخ الدانى وسمع من القاضى المحاملى ويوسف بن البهلول وحضر مجلس أبى بكر بن الانبارى وأعلى ماوقعت رواية قالون من طريقه ، قال الخطيب كان أبو احمد ثقة ورعا دينا حدثنا منصور ابن عمر الفقيه قال لم أر فى الشيوخ من يعلم لله غير أبى احمد الفرضى اجتمعت فيه أدوات الرئاسة من علم وقراءة واسناد وحالة متسعة فى الدنيا وكان مع ذلك أورع الخلق كان يقرأ علينا الحديث بنفسه لم أر مثله ، وقال العتيقى ما رأينا فى معناه مثله ، وقال الازهرى امام من الأئمة ، وقال عيسى بن احمد الهمدانى كان أبو احمد الفرضى اذا جاء الى الشيخ أبى حامد الاسفراييني

[٨] قانع ك نافع ع ق [١٦] محمد بن الخياط ك [٢٠] يعلم : بتشديد اللام وكسرها

قام أبو حامد من مجلسه ومشى الى باب مسجده حافيا متلقيا ، وقال أبو عبدالله القصاع مات فى شوال سنة ست وأربعمائة وله اثنتان وثمانون سنة .

٢٠٤٤ ـ (ج) عبيد الله بن محمد بن جعفر أبو القاسم الازدى ، أخذ القراءة عن موسى بن عيسى الاحمر ، قرأ عليه الخضر بن الهيثم الطوسى .

٢٠٤٥ ـ عبيد الله بن محمد بن العباس أبو القاسم المدنى ، أخذ القراءة عرضا عن محمد بن يزيد الحلوانى ، روى القراءة عنه عرضا محمد بن محمد بن فيروز شيخ الاهوازى .

٢٠٤٦ ـ (ج) عبيد الله بن محمد بن عبد العزيز بن عبد الله بن عبد العزيز ابن عبد الله بن عبد الله بن عمر بن الخطاب أبو بكر العمرى القاضى المكى سكن مصر ، روى الحروف سماعا عن (ج) قالون عن نافع وله عنه نسخة ، روى الحروف عنه (ج) ابراهيم بن عبدالرزاق ، توفى سنة ثلاث وتسعين ومائتين .

٢٠٤٧ ـ عبيد الله بن محمد بن عبيدالله أبو الحسن المذحجى نزيل قرطبة وهو وأبوه وجده أطباء ، قرأ القرآن على أبيه ولكنه أقبل على الطب وتفرغ ، عاش أربعا وثمانين سنة ومات سنة اثنتى عشرة وستمائة .

٢٠٤٨ ـ عبيد الله بن محمد بن على بن محمود أبو الحسن الواسطى المقرى بها ، قرأ على جعفر بن سليمان القافلائى ، قرأ عليه القاضى أبو العلاء الواسطى بواسط سنة خمس وستين وثلثمائة وهو أستاذه .

ابو القاسم ابن البزيدى

٢٠٤٩ ـ (س ج) عبيد الله بن محمد بن أبى محمد يحيى بن المبارك أبو القاسم ابن اليزيدى العدوى البغدادى شيخ مشهور ، روى القراءة عن (س ج) عمه ابراهيم بن أبى محمد وعن (س ج) أخيه احمد بن محمد ، روى القراءة عنه احمد ابن جعفر بن المنادى و(ج) أبو بكر بن مجاهد واحمد بن عثمان بن يحيى الادمى ومحمد بن يعقوب المعدل و(س) مدين بن شعيب و(س) أبو طاهر بن أبى هاشم فيما ذكره ابن سوار عن الحمامى والمصاحفى وهو عندى بعيد إلا أن يكون تحملها سماعا وهو صغير أو قرأها على ابن مجاهد عنه وهذا أقرب والله

[٥] (ك) عبيد الله ق .

أعلم ، ووقع فى كتاب السبعة لابن مجاهد أخبرنى أبو القاسم عبيد الله بن اليزيدى عن أبيه وعمه وهو وهم وصوابه عن أخيه وعمه ولعله تصحيف أو سبق قلم فقد ذكره ابن مجاهد كذلك على الصواب فى غير كتاب السبعة كما ذكره الجماعة ، توفى فى المحرم سنة أربع وثمانين ومائتين .

٢٠٥٠ ـ عبيدالله بن محمد ، روى القراءة عرضا عن احمد بن يزيد الحلوانى عن هشام بن عمار عن اصحابه عن ابن عامر ، روى القراءة عنه عرضا ابنه مسلم ابن عبيد الله ، قال الدانى لا ادرى من هو .

٢٠٥١ ـ عبيد الله بن محمد أبو القاسم المصرى ، اخذ القراءة عرضا عن أبى بكر بن مجاهد ، روى عنه القراءة عرضا عبد الجبار بن احمد الطرسوسى ونسبه وكناه وذلك فى رواية الدورى عن أبى عمرو .

٢٠٥٢ ـ عبيدالله بن محمد أبو الحسين التميمى الاشبيلى يعرف بابن اللحيانى مقرى مصدر ، أخذ القراءة عن أبى الحسن شريح وأبى العباس بن عيسون ، قرأ عليه ابو القاسم بن أبى هارون ، بقى الى حدود سنة ثمانين وخمسمائة .

ابو عمرو العنبرى

٢٠٥٣ ـ (ك) عبيد الله بن معاذ بن معاذ أبو عمرو العنبرى حافظ مشهور ، روى القراءة عن (ك) أبى عمرو كذا ذكر الهذلى وسمع من ابيه ومن معتمر ابن سليمان وطبقته ، روى القراءة عنه (ك) روح بن عبد المؤمن وحدث عنه مسلم وأبو داود وقال كان يحفظ عشرة آلاف حديث وكان فصيحا ، مات سنة سبع وثلاثين ومائتين ، قلت وعندى فى قراءته على أبى عمرو نظر نعم يمكن أن يكون قرأ على أبيه عن أبى عمرو كما صرح به أبو على الاهوازى وهو الصواب فقد روى أبوه القراءة عنه والله أعلم .

ابو محمد العبسى

٢٠٥٤ ـ (س ف ك ص) عبيد الله بن موسى بن باذام أبو محمد بن أبى المختار العبسى مولاهم الكوفى حافظ ثقة الا أنه شيعى ، ولد بعد العشرين ومائة ، أخذ القراءة عرضا عن (ك) عيسى بن عمر و(ك) شيبان بن عبدالرحمن الهمذانى و(ك) على بن صالح بن حسن وروى الحروف سماعا من غير عرض عن (س ف

[١١] الحسين ق ك الحسن ع [٢٣] بن عبد الرحمن : لعل الصواب و(عبدالرحمن) .

ك ص) حمزة الزيات وقيل عرض عليه أيضا وكان يقرى بها وسمع حروفا من الكسائى ومن شيبان عن عاصم ، روى القراءة عنه عرضا (س ف ك ص) ابراهيم بن سليمان و (ك) أيوب بن على و(ك) محمد بن عبد الرحمن واحمد بن جبير وأبو حمدون الطيب وسمع منه الحروف محمد بن على بن عفان وهارون بن حاتم وروى عنه البخارى فى صحيحه بلا واسطة وباقى الكتب الخمسة بواسطة، قال ابن مجاهد وعبيد الله بن موسى سمع كتاب قراءة حمزة من حمزة ولم يقرأ عليه، وقال هارون بن حاتم سألت عبيدالله بن موسى على من قرأت قال وقرأت على على بن صالح وعيسى الهمذانى وشيبان النحوى قلت له يا أبا محمد ما أراك قرأت على حمزة قال لا ولكن قرأت عليه كتابه ، وقال احمد بن جبير قرأت قراءة حمزة على عبيد الله بن موسى حدراً لا بالتحقيق ، وقال احمد بن عبد الله العجلى عالم بالقرآن رأس فيه مارأيته رافعا رأسه وما رؤى ضاحكا قط ، قال يحيى بن معين وغيره ثقة ، وقال القاضى أسد عبيد الله بن موسى بن المختار مشهور بالرواية ثقة فى النقل معروف بالقراءة من رواية القرآن والحديث والفقه والفرائض علم فى العلم والدراية وكان مع فضله ومعرفته ذا زهد وورع من العلماء العاملين بعلمه وقرأ على حمزة انتهى، وقال البخارى مات عبيد الله سنة ثلاث عشرة ومائتين وقال غيره فى شوال .

٢٠٥٥ ـ (ف) عبيدالله بن نافع بن هارون أبو القاسم العنبرى البصرى شيخ مقرى ، روى القراءة عرضا عن (ف) جعفر بن محمد بن عبد الرحمن وأبى مزاحم موسى بن عبيد الله الخاقانى واحمد بن يحيى بن مصعب واحمد بن الحسن ابن هارون العوقى ، روى القراءة عنه عرضا (ف) أبو على الاهوازى .

٢٠٥٦ ـ عبيد الله بن نجاح بن يسار أبو مروان الشاطبى مقرى مصدر، أخذ القرا آت عن أبى الحسن بن الدوش، أخذ عنه القرا آت هارون بن عات، مات قبل الخمسين وخمسمائة .

٢٠٥٧ ـ عبيد الله بن نعيم بن يحيى بن سعيد أبو محمد التميمى السعيدى من

[٨] الهمدانى ق ك [١٧] ٢٠٥٥ : راجع عبدالله بن نافع [٢٠] العوق ك القرقبع ق

ولد سعيد بن العاص ، روى القراءة عن أبيه ، روى عنه القراءة احمد بن طلحة بن مصرف .

٢٠٥٨ - عبيد الله بن الهذيل ، روى القراءة عن أبي شعيب القواس صاحب حفص ، روى القراءة عنه محمد بن جعفر بن الخليل القاضي شيخ أبي الحسن الغضايري شيخ الاهوازي .

٢٠٥٩ - عبيد بن احمد بن الحكم أبو عبد الرحمن البصري ، أخذ القراءة عرضا عن عمرو بن هارون عن أيوب بن المتوكل ، روى عنه القراءة ابن مجاهد وكناه .

عبيد بن السمان

٢٠٦٠ - عبيد بن السمان أبو القاسم المصري مقرئ صالح ، أخذ قراءة نافع عرضا عن أبيه عن يونس بن عبد الاعلى عن ورش عنه ، روى القراءة عنه جماعة المصريين ، قال الداني وكان يأخذ أخذاً شديداً على مذهب المتقدمين من أصحاب ورش وكان شيخا صالحا روى القراءة عنه جماعة من المصريين وغيرهم وتوفي بمصر حول سنة ثمانين وثلثمائة ، قلت يشير بالأخذ الشديد الى المد المفرط على الهمز قبل حرف المد وبعده وعلى التحقيق البالغ .

ابن الصباح النهشلي

٢٠٦١ - (ع) عبيد بن الصباح بن أبي شريح بن صبيح أبو محمد النهشلي الكوفي ثم البغدادي مقرئ ضابط صالح ، أخذ القراءة عرضا عن (ع) حفص عن عاصم قال الحافظ أبو عمرو وهو من أجل أصحابه وأضبطهم ، روى القراءة عنه عرضا (ع) احمد بن سهل الاشناني و (ك) عبد الصمد بن محمد العينوني و (ج) الحسن بن المبارك الانماطي أيضا فيما ذكره الاهوازي عن شيخه الغضايري عن أبي هاشم الزعفراني عنه وكذا في جامع البيان ، وقال ابن شنبوذ لم يرو عنه غير الاشناني وما ذكر عنه فمن طريق الاداء لا من طريق الرواية قال وقد ذكر الاشناني أنه لم يجد بين أصحاب عمرو الذين قرأ عليهم وعبيد خلافا وهذا دليل الاختلال لأنا نجد من طريق غيره عنهما خلافا ، قلت كلامه هذا آخرا ينقض قوله أولا لم يرو عنه غير الاشناني ، قال أبو علي الاهوازي

[٣] الهذل ع ق أبي هذيل ك .

وليس عمرو بن الصباح وعبيد بن الصباح باخوين وقال الحافظ أبو عمرو هما اخوان وأبعد بعضهم وأغرب فقال هما واحد ، وقال أبو الحسن بن غلبون حدثنا على بن محمد حدثنا احمد بن سهل قال قرأت على أبى محمد عبيد بن الصباح فكان ما علمته من الورعين المتقين وقال قرأت القرآن من أوله الى آخره وأتقنته على أبى عمر حفص ليس بينى وبينه أحد ، قال الاهوازى سمعت احمد بن عبد الله بن الحسين يقول سمعت محمد بن عبيد الله بن الحسن يقول مات عبيد سنة خمس وثلاثين ومائتين ، قلت وأنبأنى الثقات عن على بن احمد عن الكندى أنا أبو منصور بن خيرون أنا الحسن بن على بن محمد الجوهرى سنة أربع وخمسين وأربعمائة أنا أبو القاسم الخرقى وأبو بكر احمد بن محمد بن سويد قالا أنبأنا أبو العباس الاشنانى قال مات عبيد بن الصباح سنة تسع عشرة ومائتين وهذا أصح والله أعلم .

٢٠٦٢ - (ك) عبيد بن عبد الله أبو محمد الضرير ، روى القراءة عن (ك) اليزيدى ، روى القراءة عنه (ك) الفضل بن مخلد .

٢٠٦٣ - (فك) عبيد بن عقيل بن صبيح أبو عمرو الهلالى البصرى راو ضابط صدوق ، روى القراءة عن (ف) أبان بن يزيد العطار و (ك) أبى عمرو بن العلاء وعن هارون الاعور عنه وعن (ك) شبل بن عباد وعيسى بن عمر و (ك) مسلم بن خالد ، روى القراءة عنه (ك) خلف بن هشام و(ف) سليمان بن داود الزهرانى وابراهيم بن سعيد الزهرانى ومحمد ابن سعدان و(ك) محمد بن يحيى القطعى و (ك) نصر بن على الجهضمى ومحمد ابن عبد الله بن عبيد بن عقيل و (ك) هاشم البربرى و (ك) أبو حاتم السجستانى فى قول الهذلى ولا يصح بل على القطعى عنه ، سئل عنه أبو حاتم الرازى فقال صدوق وقال البخارى مات فى رمضان سنة سبع ومائتين .

عبيد بن عمير ٢٠٦٤ - عبيد بن عمير بن قتادة أبو عاصم الليثى المكى القاص ذكر ثابت البنانى أنه قص على عهد عمر رضى الله عنه ، وردت عنه الرواية فى حروف

[١٢] (ك) عبيد بن عبيد الله ق .

القرآن روى عن عمر بن الخطاب وأبي بن كعب ، روى عنه مجاهد وعطاء وعمرو ابن دينار ، قال مسلم ولد فى زمن النبى صلى الله عليه وسلم ، قال مجاهد كنا نفخر على الناس باربعة بفقيهنا وبقارئنا وبقاضينا ومؤذننا ففقيهنا ابن عباس وقارئنا عبد الله بن السائب وقاضينا عبيد بن عمير ومؤذننا أبو محذورة ، مات سنة أربع وسبعين .

٢٠٦٥ ـ عبيد بن قيس أبو مسلم الكلابى الكوفى ، أخذ القراءة عرضا عن ابن مسعود ، أخذ القراءة عنه عرضا يحيي بن وثاب ، ذكره الحافظ أبو عمرو الدانى.

٢٠٦٦ ـ (ج) عبيد بن محمد بن موسى أبو القاسم المؤذن البزاز المصرى يعرف برجّال ويقال أبو الرجال ، أخذ القراءة عرضا وسماعا عن (ج) داود بن أبى طيبة عن ورش وروى عن احمد بن صالح ، روى القراءة عنه (ج) احمد ابن محمد بن يحيي الصدفى ، مات فى شوال سنة اربع وثمانين ومائتين .

٢٠٦٧ ـ (ج) عبيد بن محمد أبو محمد المروزى ثم البغدادى المكتب ، روى القراءة عن (ج) محمد بن سعدان ، روى القراءة عنه (ج) عبد الواحد ابن عمر ونسبه وكناه .

٢٠٦٨ ـ عبيد بن محمد اليمنى الساكن بجبا من اليمن مقرى ، قرأ على الدلاصى بمكة وابن الحذاء ويوسف الريمى ، قرأ عليه الجمال محمد بن على الحرازى شيخ ابن شداد .

٢٠٦٩ ـ (ك) عبيد بن مخلد بن عبد الله أبو محمود الواسطى ، روى القراءة عرضا عن (ك) أبى عون و (ك) صهر الامير و (ك) عبد الله بن حمدون عن قنبل ، روى القراءة عنه (ك) محمد بن محمد بن احمد الطرازى .

٢٠٧٠ ـ عبيد بن ميمون أبو عباد المدنى التبان نزيل مصر ، أخذ القراءة عرضا عن نافع بن أبى نعيم ، روى عنه ابراهيم بن محمد المدنى ، قال البخارى مات سنة أربع ومائتين .

٢٠٧١ ـ (ج) عبيد بن فضلة أبو معاوية الخزاعى الكوفى تابعى ثقة ، عبيد بن فضلة

[٨] البزار ك [١٥] بحباق ك [٢٣] فضلة ق فضيلة ع .

أخذ القراءة عرضا عن (ج) عبد الله بن مسعود وعرض أيضا على علقمة بن قيس ، روى القراءة عنه عرضا يحيي بن وثاب و (ج) حمران بن أعين وكان مقرئ أهل الكوفة فى زمانه ، وقال عنه الكسائى كان من خيار أصحاب عبد الله ، وجاء عن أبى بكر بن عياش قال قال لى عاصم الا تقرأ علىّ كما قرأ يحيي على عبيد بن نضلة كل يوم آية ، قال محمد بن سعد توفى عبيد زمن بشر بن مروان قلت وثقه ابن حبان وخرج له مسلم ومات فى حدود سنة خمس وسبعين قال الذهبي فى ترجمة يحيي بن وثاب واختلف فى صحبته .

٢٠٧٢ - (ج ك) عبيد بن نعيم بن يحيي أبو عمر السعيدى الكوفى ، أخذ القراءة عن (ك) أبيه عن عاصم وأبى عمرو بن العلاء وحمزة الزيات و (ج) أبى بكر بن عياش و(ج) أبى يوسف الاعشى ، روى القراءة عنه (ج) احمد بن مصرف اليامى ونسبه وكناه و(ك) محمد بن عبدالرحمن الدهقان .

عبيدة السلمانى ٢٠٧٣ - عبيدة بن عمرو بالفتح ويقال ابن قيس السلمانى أبو مسلم وقيل أبو عمرو الكوفى التابعى الكبير ، أسلم فى حياة النبى صلى الله عليه وسلم ولم يره فهو من المخضرمين ، أخذ القراءة عرضا عن عبد الله بن مسعود وروى عنه وعن على ، أخذ القراءة عنه عرضا ابراهيم النخعى وأبو اسحاق وروى عنه ابن سيرين وهما وغيرهم ، توفى سنة اثنتين وسبعين .

ابو خليد ٢٠٧٤ - (ك) عتبة بن حماد أبو خليد الحكمى الدمشقى البلاطى القارى معروف ، روى القراءة عن (ك) نافع وله عنه نسخة ، روى عنه القراءة هشام بن عمار و(ك) احمد بن عبد العزيز الصورى وعبد الرحمن بن احمد بن عبدة ، حكى عنه عباس بن الوليد بن مرشد أنه قرأ الموطأ على مالك فى أربعة أيام ، قال هشام اختلف هو وأيوب القارى فى (س ٧٦ آ ٣٠) وما يشاءون فقال أبو خليد لايوب إنك فى هذا واهم يعنى بالغيب والله إنى لاثبتها كما نثبت أنك عتبة بن حماد .

---

[٥] نضلة ق نضيلة ع [١٠] و(ك) أبى بكر ق و(ج) ابى يوسف ق ك وأبى يوسف ع [١٧] الحكمى ك الجكمى ع [٢٠] مرشد ق [٢٣] يثبت ق .

٢٠٧٥ - (س) عتبة بن عبد الملك بن عاصم أبو الوليد الاندلسى العثمانى نزيل بغداد مقرى صالح معروف، رحل فى طلب العلم سنة ثمانين وثلثمائة فقرأ على (س) أبى احمد السامرى وأبى بكر محمد بن على الاذفوى و(س) أبى حفص بن عراك وأبى الطيب بن غلبون وقرأ بالاندلس على (س) أبى الحسن على بن محمد بن اسماعيل الانطاكى سنة سبع وسبعين وثلثمائة وقرأ بمصر على على بن عبد الله بن زريق سنة أربع وثمانين، قرأ عليه (س) أبو طاهر بن سوار واحمد بن الحسين القطان وروى عنه أبو الفضل بن خيرون وأبو بكر الخطيب، قال أبو عبد الله الحافظ وكان موصوفا بالدين والصلاح ومعرفة القراآت عالى الاسناد عديم النظير، قلت إلا أنه اضطرب فى رواية ورش اسناداً واختلافا خصوصا من طريق الأزرق فاسندها فيما قاله عنه أبو طاهر ابن سوار عن أبى الحسن الانطاكى عن أبى الحسن اسماعيل النحاس تلاوة وهذا منقطع فان الانطاكى لم يدرك النحاس بل مات النحاس بمصر قبل مولد الانطاكى بانطاكية فمولده سنة تسع وتسعين ومائتين ووفاة النحاس سنة بضع وثمانين ومائتين ولكن لما دخل الانطاكى مصر سنة ثمان وثلاثين وثلثمائة كان جماعة من أصحاب النحاس موجودين مثل احمد بن اسامة التجيبى وغيره فلا يبعد أن يكون قرأ عليهم، قال ابن سوار وزادنى أبو الوليد الاندلسى قال قرأتها بمصر على أبى بكر الاذفوى وقرأ الاذفوى على أبى بكر احمد بن هلال فاسقط أيضا فى هذا السند رجلا وهو أبو غانم المظفر بن احمد ابن حمدان عن ابن هلال، وأمافى الاختلاف فقد ذكر ابن سوار عنه غرائب لانعرفها للازرق من إمالات (بياض)، مات فى رجب سنة خمس وأربعين وأربعمائة وقد ناهز التسعين أو جاوزها. ابو الوليد العثمانى

٢٠٧٦ - (ك) عتبة بن عتبة، روى القراءة عن (ك) الحسن كما ذكر الهذلى، وى القراءة عنه (ك) هاشم البربرى.

٢٠٧٧ - عتيق بن أسد بن عبد الرحمن بن أسد أبو بكر الانصارى الاندلسى المرسى امام عالم قاضى شاطبة ودانية، أخذ القراآت عن أبى يحيى

٢٠٧٨ - عتيق بن عبد الله

ابن البياز وروى الكثير عن أبي علي بن سكرة ، مات في جمادى الآخرة سنة ثمان وثلاثين وخمسمائة .

٢٠٧٨ - عتيق بن عبد الله أبو بكر ، قرأ بتونس على علي بن حجاج (بياض) .

ابن قبرال

٢٠٧٩ - عتيق بن علي بن خلف أبو بكر الاموي الاندلسي المربيطري ويعرف بابن قبرال مقرئ مصدر كامل ، أخذ القراآت والعربية عن أبي الحسن بن النعمة وأبي محمد بن دحمان وحج فروى عن السلفي وروى عن ابن هذيل بالاجازة ، روى عنه القراآت يوسف بن ابراهيم بن أبي ريحانة ، تصدر للاقراء والتحديث بمالقة وعمّر دهراً مات في رجب سنة اثنتي عشرة وستمائة وهو في عشر التسعين .

ابو بكر العبدري

٢٠٨٠ - عتيق بن علي بن سعيد أبو بكر العبدري الطرسوسي ثم البلنسي المعروف بابن العقار مقرئ حاذق مجود مصدر ، قرأ القراآت على أبي الحسن ابن هذيل وأبي بكر بن نمارة وابن النعمة ، قال الابار كان من أهل التجويد والتحقيق والتقدم في الاقراء مع الفقه والنظر في الشروط ولي قضاء بلنسية وخطابتها وقتا وكان في أحكامه شدة وفي أخلاقه حدة أخذ الناس عنه القراآت والحديث ومات سنة ستمائة وله سبع وستون سنة .

٢٠٨١ - (ج) عتيق بن ما شاء الله بن محمد أبو بكر المصري الغسال شيخ مقرئ معروف ، روى القراءة عن (ج) احمد بن هلال في سنة خمس وتسعين ومائتين ، روى عنه القراءة أبو الطيب بن غلبون (ج) وابنه أبو الحسن ، قال الداني توفي في عشر الستين وثلاثمائة .

٢٠٨٢ - عتيق بن محمد أبو بكر الردائي شيخ الاقراء بقلعة حماد من أرض المغرب ، رحل ودخل دمشق فقرأ على الاهوازي بها وبمصر على ابن نفيس ولم يذكره ابن عساكر وهو من شرطه ، وعمر دهراً قرأ عليه محمد بن

---

[٥] المربيطي ق [٦] قرال ق قبران ك [١٦] سبع وسبعون ك .
[٢١] الردائي : لعل الصواب (الرذاني) .

محمد بن معاذ أبو بكر الاشبيلى .

٢٠٨٣ - (مب ك) عثمان بن احمد بن سمعان أبو عمرو الرزاز البغدادى يعرف بالنجاشى مقرى متصدر معروف ، أخذ القراءة عرضا عن (مب ك) أبى بكر يوسف بن يعقوب الواسطى و(ك) احمد بن سهل الاشنانى و(ك) موسى ابن عبيد الله ، عرض عليه عبد الباقى بن الحسن و(مب) أبو عبد الله محمد بن الحسين الكارزينى و(ك) محمد بن جعفر الخزاعى ، قال القاضى أسد توفى فى المحرم سنة سبع وستين وثلثمائة . ابوعمرو الرزاز

٢٠٨٤ - عثمان بن احمد بن عبد الله أبو عمرو بن السماك البغدادى ، روى القراءة سماعا عن اسماعيل بن اسحاق القاضى ومحمد بن احمد بن البراء ، روى القراءة عنه أبو الحسن على بن عمر الدارقطنى .

٢٠٨٥ - عثمان بن احمد بن عبيد الله الدقيقى المقرى ، قرأ على أبى العباس الاشنانى ، قرأ عليه ابراهيم بن احمد الطبرى .

٢٠٨٦ - عثمان بن احمد بن عبيد الله الطيالسى ، روى القراءة عرضا عن أبى العباس الاشنانى ، قرأ عليه أبو على الرهاوى ، لانعرفه .

٢٠٨٧ - عثمان بن بلال أبو عمرو الزاهد العابد شيخ لابى على بن بليمة ، قرأ على أبى عبد الله بن سفيان مؤلف الهادى ، قرأ عليه أبو على الحسن بن خلف بن بليمة ووصفه وكناه وسماه .

٢٠٨٨ - عثمان بن جعدة بن على أبو عمر المالكى الاندلسى مقرى ، روى القراآت عرضا عن ابراهيم بن اسحاق بن يعقوب القروى ، قرأ عليه هبة الله بن على بن عراك بن الليث الاندلسى .

٢٠٨٩ - عثمان بن حسين أبو عمرو السلامى ، قرأ على أبى بكر بن الباقلانى ، قرأ عليه العز احمد بن ابراهيم الفاروثى العشر وسمع منه كتاب الكفاية الكبرى لابى العز .

عثمان بن خرزاذ هو عثمان بن عبد الله بن محمد بن خرزاذ ياتى .

---

[١٢] بن عبيد الله ق لا ع ك .

ورش ٢٠٩٠ — (ع) عثمان بن سعيد قيل سعيد بن عبد الله بن عمرو بن سليمان بن ابراهيم وقيل سعيد بن عدى بن غزوان بن داود بن سابق أبو سعيد وقيل أبو القاسم وقيل أبو عمرو القرشى مولاهم القبطى المصرى الملقب بورش شيخ القراء المحققين وامام أهل الأداء المرتلين انتهت اليه رئاسة الاقراء بالديار المصرية فى زمانه، ولد سنة عشر ومائة بمصر، ورحل الى (ع) نافع ابن أبى نعيم فعرض عليه القرآن عدة ختمات فى سنة خمس وخمسين ومائة وذكر الهذلى أنه روى الحروف أيضا عن (ك) عبد الله بن عامر الكزيزى و(ك) اسماعيل القسط و(ك) عباس بن الوليد عن ابن عامر و(ك) حفص عن عاصم و(ك) عبد الوارث عن أبى عمرو و(ك) حمزة بن القاسم الاحول عن حمزة وفى صحة هذا كله نظر ولايصح، وله اختيار خالف فيه نافعا رويناه عنه من طريقه باسناد جيد وكان أشقر أزرق أبيض اللون قصيراً ذا كدنة هو الى السمن أقرب منه الى النحافة، فقيل إن نافعا لقبه بالورشان لانه كان على قصره يلبس ثيابا قصاراً وكان اذا مشى بدت رجلاه مع اختلاف ألوانه فكان نافع يقول هات ياورشان واقرأ ياورشان وأين الورشان ثم خفف فقيل ورش والورشان طائر معروف، وقيل إن الورش شئ يصنع من اللبن لقب به لبياضه ولزمه ذلك حتى صار لايعرف إلا به ولم يكن فيما قيل أحب اليه منه فيقول أستاذى سمانى به، وكان فى أول أمره راسّا فلذلك يقال له الرواس ثم اشتغل بالقرآن والعربية فمهر فيهما، عرض عليه القرآن (ج) احمد ابن صالح و(ج) داود بن أبى طيبة و(ج ف) أبو الربيع سليمان بن داود المهرى يعرف بابن أخى الرشديني و(ج) عامر بن سعيد أبو الاشعث الجرشى و(ت س ج) عبد الصمد بن عبد الرحمن بن القاسم ومحمد بن عبد الله بن يزيد المكى و(ج) يونس بن عبد الاعلى و(ت س ج) أبو يعقوب الازرق

[٢] غزوان ق غروان ع هزوان ك [٦] الكزيزى ع ك الكوثرى ق.
[١٦] زيد بعد (ولم يكن) فى ع (الى ورش) [١٧] راسا: لعل المراد (رءاسا) بتشديد الهمزة [٢٢] و (ف س ج) أبو يعقوب ع.

و(ج) أبو مسعود الاسود اللون وعمرو بن بشار فيما ذكره الحافظ أبو العلاء، وكان ثقة حجة فى القراءة وروينا عن يونس بن عبد الاعلى قال ثنا ورش وكان جيد القراءة حسن الصوت اذا قرأ يهمز ويمد ويشدد ويبين الاعراب لايمله سامعه ثم سرد الحكاية المعروفة فى قدومه على نافع وفيها فكانوا يهبون لى أسباقهم حتى كنت أقرأ عليه كل يوم سبعا وختمت فى سبعة أيام فلم أزل كذلك حتى ختمت عليه أربع ختمات فى شهر وخرجت، وقال النحاس قال لى أبو يعقوب الأزرق إن ورشا لما تعمق فى النحو وأحكمه اتخذ لنفسه مقرأ يسمى مقرأ ورش قلت يعنى مما قرأبه على نافع، توفى ورش بمصر سنة سبع وتسعين ومائة عن سبع وثمانين سنة ولما كنت بمصر فى بعض رحلاتى أخبرنى أصحابنا بقبره وذهبوا بى الى القرافة الصغرى فزرته والله تعالى أعلم بحقيقة الحال.

ابو عمرو الدانى

٢٠٩١ — عثمان بن سعيد بن عثمان بن سعيد بن عمر أبو عمرو الدانى الاموى مولاهم القرطبى المعروف فى زمانه بابن الصيرفى الامام العلامة الحافظ استاذ الاستاذين وشيخ مشايخ المقرئين، ولد سنة احدى وسبعين وثلاثمائة، قال وابتدأت بطلب العلم فى سنة ست وثمانين ورحلت الى المشرق سنة سبع وتسعين ودخلت مصر فى شوال منها فمكثت بها سنة وحججت ودخلت الأندلس فى ذى القعدة سنة تسع وتسعين وثلاثمائة وخرجت إلى الثغر سنة ثلاث وأربعمائة فسكنت سرقسطة سبعة أعوام ثم رجعت إلى قرطبة قال وقدمت دانية سنة سبع عشرة فاستوطنها حتى مات، أخذ القراءات عرضا عن (ت) خلف بن ابراهيم بن خاقان و (ت) أبى الحسن طاهر بن عبد المنعم بن غلبون و (ت) عبد العزيز بن جعفر بن خواستى الفارسى و (ت) أبى الفتح فارس بن احمد وأكثر عنه و (ت) أبى الفرج محمد بن عبد الله النجاد و(ج) خاله محمد بن يوسف و(ج) عبيد الله بن سلمة بن حزم ومنه تعلم عامة القرآن و (ج) عبد الله بن أبى عبد الرحمن المصاحفى وروى كتاب السبعة لابن مجاهد سماعا

[١٢] عمرو أبو عمرو الدانى ق.

عن (ت) أبي مسلم محمد بن احمد الكاتب بسماعه منه وروى الحروف عن (ت) احمد بن عمر بن محفوظ و(ج) محمد بن عبد الواحد البغدادى والحسن بن سليمان الانطاكى والحسن بن محمد بن ابراهيم البغدادى ، وسمع الحديث من جماعة وبرز فيه وفى أسماء رجاله وفى القراآت علما وعملا وفى الفقه والتفسير وسائر أنواع العلوم ، قرأ عليه أبو اسحاق ابراهيم بن على الفيسولى نزيل الثغر وولده احمد بن عثمان بن سعيد والحسين بن على بن مبشر وخلف بن ابراهيم الطليطلى وخلف بن محمد الانصارى وأبو داود سليمان بن نجاح وعبد الملك بن عبد القدوس فيما زعمه ابن عيسى وأبو بكر عمر بن احمد الفصيح ومحمد بن ابراهيم ابن الياس المعروف بابن شعيب ومحمد بن احمد بن مسعود الدانى ومحمد بن عيسى ابن الفرج المغامى وأبو بكر محمد بن المفرج ومحمد بن يحيى بن مزاحم وأبو الذواد مفرج فتى اقبال الدولة وأبو الحسين يحيى بن ابراهيم بن أبى زيد بن البياز وروى عنه التيسير سماعا عبد الحق بن أبى مروان بن الثلجى الاندلسى وأبو القاسم شيخ ابن نمارة وروى عنه بالاجازة أبو عبد الله احمد بن محمد بن عبد الله الخولانى واحمد بن عبد الملك بن أبى جمرة المرسى وهو آخر من روى عنه مطلقا فانه بقى إلى بعد الثلاثين وخمسمائة ، قال ابن بشكوال كان أحد الأئمة فى علم القرآن وروايته وتفسيره ومعانيه وطرقه وإعرابه وجمع فى ذلك تواليف حسانا يطول تعدادها وله معرفة بالحديث وطرقه واسماء رجاله ونقلته وكان حسن الخط جيد الضبط من أهل الحفظ والذكاء والتفنن دينا فاضلا ورعا سنيا ، وقال المغامى كان أبو عمرو الدانى مجاب الدعوة مالكى المذهب ، قرأت بخط شيخنا الحافظ عبد الله بن محمد بن خليل رحمه الله قال بعض الشيوخ لم يكن فى عصره ولا بعد عصره بمدد أحد يضاهيه فى حفظه وتحقيقه وكان يقول مارأيت شيئا إلا كتبته ولا كتبته إلا حفظته ولا حفظته فنسيته وكان يسأل عن المسالة مما يتعلق بالآثار وكلام السلف فيوردها بجميع ما فيها مسندة من شيوخه إلى قائلها ، قلت ومن نظر كتبه علم مقدار الرجل

[٥] الفسولى ق القيسولى ك [١١] وأبو الرواد ك .

وما وهبه الله تعالى فيه فسبحان الفتاح العليم ولا سيما كتاب جامع البيان فيما رواه فى القراآت السبع وله كتاب التيسير المشهور ومنظومته الاقتصاد أرجوزة مجلد وكتاب ايجاد البيان فى قراءة ورش مجلد وكتاب التلخيص فى قراءة ورش ايضا مجلد لطيف وكتاب المقنع مجلد فى رسم المصحف وكتاب المحكم فى النقط مجلد وكتاب المحتوى فى القراآت الشواذ مجلد وكتاب الارجوزة فى أصول السنة مجلد وكتاب طبقات القراء فى أربعة أسفار وهو عظيم فى بابه لعلى أظفر بجميعه ان شاء الله تعالى وكتاب الوقف والابتدا وكتاب التمهيد لاختلاف قراءة نافع مجلد وكتاب المفردات مجلد كبير وكتاب الامالات مجلد وكتاب الراآت لورش مجلد وكتاب الفتن والملاحم مجلد وكتاب مذاهب القراء فى الهمزتين مجلد وكتاب اختلافهم فى الياءات مجلد وكتاب الامالة مجلد وكتاب شرح قصيد الخاقانى فى التجويد مجلد وكتاب التحديد فى الاتقان والتجويد مجلد وغير ذلك وغالب ذلك رأيته وملكته، وكان بينه وبين أبى محمد بن حزم منافرة عظيمة أفضت إلى المهاجاة بينهما والله تعالى يغفر لهما، توفى الحافظ أبو عمرو بدانية يوم الاثنين منتصف شوال سنة أربع وأربعين وأربعمائة ودفن من يومه بعد العصر ومشى صاحب دانية أمام نعشه وشيعه خلق عظيم رحمه الله تعالى.

٢٠٩٢ ـ عثمان بن سعيد البغدادى مقرى متصدر، روى القراءة عنه أبو بكر احمد بن محمد الادمى.

٢٠٩٣ ـ عثمان بن سيف أبو عمرو القواس مقرى تارك، قرأ السبع على القاسم اللورقى وسمع منه التيسير، ولد سنة ست وثلاثين وستمائة تقريبا ولم أعلمه أقرأ احداً ولكنه أجاز لجماعة من الموجودين اليوم مات فى ربيع الآخر سنة سبع عشرة وسبعمائة بدمشق.

٢٠٩٤ ـ عثمان بن عاصم أبو حصين الاسدى الكوفى ثقة ثبت، أخذ

[٣] وكتاب الارجوزة ـ السنة مجلد : لا ك [٨] الامالات : لعل الصواب (اللامات)
[٩] وكتاب مذاهب ـ الامالة مجلد : لا ك.

٢٠٩٥ ـ عثمان بن عبد الرحمن

القراءة عرضا عن يحيي بن وثاب ، روى عنه القرا آت سليمان الاعمش وسمع منه أبو بكر بن عياش ، وكان صاحب سنّة ومات سنة اثنتين وثلاثين ومائة وقيل سنة سبع أو ثمانى وعشرين ومائة .

فخر الدين البلبيسى

٢١٩٥ ـ عثمان بن عبد الرحمن بن عثمان بن عبد الرحمن البلبيسى الشيخ فخر الدين الضرير امام جامع الازهر شيخ الديار المصرية امام كامل ناقل ، قرأ القرا آت الكثيرة على أبى بكر بن الجندى واسماعيل الكفتى وحرمى بن عبد الله البلبيسى وبعضها على ابراهيم الحكرى ومحمد بن السراج الكاتب وعلى بن يغمور الحلبى والمحب محمد بن يوسف ناظر الجيش وعرض عليه الشاطبية وموسى بن ايوب الضرير وروى الشاطبية عن القاضى سليمان بن سالم بن عبد الناصر قاضى الخليل سماعا ، قرأ عليه الاوحدى وعثمان بن ابراهيم بن احمد البرهاوى ومحمد بن خليل المارعى واحمد بن عمر الجملانى ، توفى يوم الاحد اذان العصر مستهل القعدة سنة اربع وثمانمائة .

٢٠٩٦ ـ (س) عثمان بن عبد الله بن عمر بن على بن شوذب ابو احمد الواسطى ، روى القراءة عرضا عن (س) أبيه عبد الله عن قنبل ، روى القراءة عنه عرضا (س) فرج بن عمر أبو الفتح الواسطى وقال وليس بين ابن مجاهد وابن شوذب اختلاف .

٢٠٩٧ ـ عثمان بن عبد الله بن عبد الرحمن أبو عمرو الجبرتى مقرى مصدر ناقل ، عنى بالقرا آت بعد أن شاخ فقرأ على عباس بن حسين التميمى وناصر بن مؤيد الجبرتى وعلى أخى بهرام ثم تلا ختمة جمعا على محمد بن احمد بن محمد العسقلانى ، وأقام بالقدس يقرى العشر بالحرم ، قرأ عليه محمد بن على بن حسان الخيمى ومحمد ابن عبد الرحمن المغربى ، توفى ثامن عشر من رمضان سنة أربع وتسعين وسبعمائة بالقدس الشريف ولم يكن بالضابط ولا المحقق .

٢٠٩٨ ـ (ج) عثمان بن عبد الله بن محمد بن خرزاذ أبو عمرو البصرى

---

[٨] محمد بن يوسف ك محمد بن احمد بن يوسف ع ، وعرض : اعرض ع ق عرض ك
[٩] بن عبد الناصر ق الكناني ع [١١] البرصاوى ك [٢١] ثامن عشر من رمضان ع .

تزيل انطاكية ، روى القراآت عن (ج) ابن ذكوان ، روى القراءة عنه (ج) ابراهيم بن عبد الرزاق .

٢٠٩٩ - عثمان بن عظيمة أبو عمرو الاندلسى شيخ القراء بالجزيرة الخضراء ، قرأ الروايات على أبى الحسن بن الدباج ، توفى بعيد السبعمائة وقد قارب التسعين .

عثمان بن عفان

٢١٠٠ - عثمان بن عفان بن ابى العاص بن أمية بن عبد شمس بن عبد مناف بن قصى أبو عبد الله وأبو عمرو القرشى الاموى أمير المؤمنين ذو النورين أحد السابقين الأولين وأحد من جمع القرآن حفظا على عهد رسول الله صلى الله عليه وسلم وعرض عليه ، عرض عليه القرآن المغيرة بن أبى شهاب المخزومى وأبو عبد الرحمن السلمى وزر بن حبيش وأبو الاسود الدؤلى ويقال وعبد الله بن عامر فيما ذكره الوليد بن مسلم عن يحيى بن الحارث ، تزوج بابنة رسول الله صلى الله عليه وسلم رقية فولدت له عبد الله وبه كان يكنى ثم كنى بابنه عمرو فلما توفيت رقية ليالى بدر زوّجه النبى صلى الله عليه وسلم باختها أم كلثوم ، وكان معتدل الطول كثير اللحية حسن الوجه أسمر بعيد مابين المنكبين يخضب بالصفرة قال السائب رأيته فما رأيت شيئا أجمل منه ، وكان أصغر من النبى صلى الله عليه وسلم بست سنين ، قتل شهيداً مظلوما فى داره يوم الاربعاء وقيل يوم الجمعة بعد العصر وكان صائما ثامن عشر الحجة سنة خمس وثلاثين وله اثنتان وثمانون سنة على الصحيح قاتل الله من قتله ودفن ليلة السبت بالبقيع وصلى عليه جبير بن مطعم قال لم يشك فى هلال رمضان حتى قتل عثمان رضي الله تعالى عنه .

فخر الدين ابو عمرو

٢١٠١ - عثمان بن على بن عثمان بن ابراهيم بن اسماعيل بن يوسف بن هبة الله الخثعمى السنبسى الطائى الحلبى الشافعى ابن خطيب جبر بن الشيخ فخر الدين أبو عمرو فقيه حلب ومقرئها ومفتيها ، ولد سنة اثنتين وستين وستمائة

---

[١٠] كنيز ق ك كبير ع [١٧] ٢١٠١ : ق بالهامش [٢٢] فخر الدين أبو عمرو ق ك مجير الدين أبو عمرو ع [٢٣] اثنتين وسبعين ق .

بالقاهرة ، وقرأ بحلب للسبعة على البدر التاذفى وشمس الدين محمد بن بهرام قاضى حلب وعلى الكمال اللقينى الغرناطى المقرى وتفقه بابن بهرام قاضى حلب المذكور وبالقاضى شرف الدين البارزى ، وتصدر بحلب وأقرأ وتخرج به القراء والفقهاء واشتهر اسمه وكان علامة ، شرح الشامل الصغير للقزوينى وشرح التعجيز لابن يونس وألف فى الفرائض والمناسك واللغة وشرح مختصر ابن الحاجب وشرح أيضا البديع لابن الساعاتى ، قرأ عليه للسبعة النجم ابن السفاح الحلبى محتسب حلب والشيخ على السرمينى ويوسف بن حسن التركمانى واحمد بن معتوق وماكمل ، توفى سنة ثمان وثلاثين وسبعمائة فى المحرم بمصر .

٢١٠٢ - (ك) عثمان بن على بن قيس الاصبهانى الدلال بها ، روى القراءة عرضا عن (ك) أبى الفرج محمد بن ابراهيم الشنبوذى و(ك) أبى الحسن على بن محمد بن يوسف العلاف و(ك) المعافى بن زكريا ، روى القراءة عنه عرضا (ك) أبو القاسم الهذلى .

٢١٠٣ - عثمان بن على الغزنوى يعرف بالتغالبى مقرى متصدر ، قرأ على عبد الكافى ، قرأ عليه عمر بن زكريا السرخسى .

ابو عمرو بن الحاجب

٢١٠٤ - عثمان بن عمر بن أبى بكر بن يونس أبو عمرو بن الحاجب الكردى الاصل الدونى الاسنائى المولد الامام العلامة الفقيه المالكى الاصولى النحوى المقرى ، ولد سنة سبعين أواحدى وسبعين وخمسمائة الشك منه باسنا من صعيدمصر وكان أبوه صاحب الامير موسك السلاحى ، ودخل به أبوه القاهرة فحفظ القرآن وقرأه ببعض الروايات على الشاطبى وسمع منه التيسير والشاطبية واشتغل فى صغره ثم قرأ جميع القراءات على أبى الفضل الغزنوى وأبى الجود وسمع من البوصيرى وابن ياسين ودخل دمشق فسمع من

---

[٣] شرف الدين البارزى ق ك شرف الدين بن البارزى ع ، وتخرج ق ك وانتفع ع
[٥] التعجيز ق ك وبياض فى ع [١٤] المزنوى ق ، بالتغالبى : لعل الصواب (بالثعالبى)
[١٧] الدولى ك .

القاسم بن عساكر وغيره ولزم الاشتغال حتى ضرب به المثل وتكرر دخوله دمشق وآخر ما دخلها سنة سبع عشرة وستمائة فاشتغل ودرس بالجامع الاموى بزاوية المالكية منه وهى شمالى محراب الحنابلة الذى يلى صحن الجامع فأكب الفضلاء عليه وانتفعوا به كثيراً ، فلما وقع بينه وبين صاحب دمشق الصالح بن أبى الجيش ما وقع مع الشيخ عز الدين أبى محمد بن عبد السلام حيث أنكرا عليه سوء سيرته أمرهما بان يخرجا من بلده فخرجا منها سنة ثمان وثلاثين وستمائة فدخلا القاهرة وجلس الشيخ أبو عمرو بالفاضلية موضع الشاطبى وقصده الطلبة ثم توجه الى الاسكندرية ليقيم بها فمات ، قال أبو الفتح عمر ابن الحاجب الامينى هو فقيه فاضل مفتى مناظر مبرز فى عدة علوم متبحر مع ثقة ودين وورع وتواضع واحتمال تكلف ، قلت ومؤلفاته تنبى عن فضله كمختصرى الاصول والفقه ومقدمتى النحو والتصريف ولا سيما أماليه التى يظهر منها ما آتاه الله من عظم الذهن وحسن التصور إلا أنه أعضل فيما ذكره فى مختصر الاصول حين تعرض للقراآت وأتى بما لم يتقدم فيه غيره كما أوضحت ذلك فى كتابى المنجد وغيره ، قرأ عليه القراآت الموفق محمد بن أبى العلاء النصيبى نزيل بعلبك وروى عنه الحافظان المنذرى والدمياطى والحسن بن الخلال وبالاجازة جماعة من شيوخ الموجودين اليوم ، توفى سادس عشر من شوال سنة ست وأربعين وستمائة بالاسكندرية ضحوة النهار ودفن من يومه بباب البحر رحمه الله تعالى .

٢١٠٥ — عثمان بن عيسى أبو عمرو شيخ مقرى ، قرأ على الحسن بن على ، قرأ عليه الشريف موسى بن الحسين المعدل مؤلف كتاب الروضة ووصفه بالحفظ ونسبه وكناه .

عثمان بن قيس الدلال هو عثمان بن على بن قيس تقدم .

---

[٣] الذى يلى ك اليوم يلى ع ق . [٩] الامين ك [١٠] نقة ع ق فقه ك
[١٠] واحتمال وتكلف ك [١١] مختصره الاصول ع [١٧] الخلال ك
[١٧] سادس عشرين شوال ع .

٢١٠٦ - (ك) عثمان بن مالك شيخ ، روى القراءة عن (ك) محمد بن يوسف الحرتكى و(ك) ابراهيم بن احمد الضرير ، قرأ عليه (ك) الهذلى .

التوزرى ٢١٠٧ - عثمان بن محمد التوزرى المالكى فقيه مقرى محدث ، جاور بمكة حتى مات ، قرأ القرا آت على الكمال الضرير وأبى اسحاق بن وثيق وروى الشاطبية عن خمسة من أصحاب الشاطبى وهم (بياض) ، قرأ عليه القرا آت أبو عبدة الغرناطى وأبو زكريا يحيى الفاسى وشيخنا عبد الله بن خليل المكى فيما بلغنى بمن أثق به عنه وأما الحافظ أبو عبد الله فانه قال إنه حرضه على التلاوة عليه اذا رجع فلم يدركه ولكنه قرأ عليه الشاطبية ، وكان دينا خيراً ثقة عالما توفى سنة ثلاث عشرة وسبعمائة بمكة المشرفة .

١٠ ٢١٠٨ - عثمان بن محمد بن ابراهيم أبو عمرو المالكى القصار شيخ مقرى ، روى القرا آت عرضا عن منصور بن محمد بن السندى ، قرأ عليه أبو القاسم الهذلى .

٢١٠٩ - عثمان بن محمد بن محمد شاه الشرف الهروى شيخ هراة أخيراً ، قرأ للسبعة على الظهير داود عن قراءته على شيخنا ابن اللبان وعن الشمس محمد ابن محمود السمرقندى ، وأقرأ مدة بقريته فحفظ القرآن عليه خلق وأقرأ أيضا ١٥ بالسبع ، وتوفى فى شوال سنة تسع وعشرين وثمانمائة بهراة وكان رجلا صالحا اجتمع بى سنة اثنتين وعشرين .

ابو عمرو البلجيطى ٢١١٠ - عثمان بن يوسف بن عبد البر أبو عمرو الانصارى السرقسطى المعروف بالبلجيطى مقرى بارع محقق ، أخذ القرا آت عن أبى زيد الوراق ٢٠ ويحيى بن محمد القطعى صاحب عبد الوهاب بن حكم وأخذ قراءة نافع عن أبى زيد بن حيوة وسمع التيسير من ابن هذيل سنة إحدى وعشرين وخمسمائة ، قرأ عليه القرا آت أبو عمر بن عباد وأبو الربيع بن سالم ، مات سنة سبع

[٣] عثمان بن محمد بن محمد ق [٤] وأبى اسحاق : هو فى ترجمته رقم ١٠١ (أبو القاسم)
[١١] منصور بن محمد السندى ك [١٣] اخيرا : آخر ق ك لا ع [١٤] الشمسى ق .
[١٥] بقريته ع ك بترمذ ق . [١٧] اجتمع — وعشرين : ق ك لا ع .
[١٨] عثمان بن محمد بن يوسف ق [١٩] بالبلغيطى ك [٢٢] ابو عمرو بن عباد ك .

وسبعين وخمسمائة وله تسعون سنة .

٢١١١ - (ك) عدى بن زياد ، يقال كان من الابدال ، روى القراءة عن (ك) الكسائى ، روى القراءة عنه (ك) نوح بن إدريس .

٢١١٢ - عدى بن الفضل أبو حاتم البصرى ، روى الحروف عن أبى عمرو وحدث عن مالك بن أنس ، روى عنه الحروف محمد بن عمر الواقدى ، كذا ذكر الحافظ أبو عمرو الدانى والمعروف أبو مسلم عبد الرحمن بن واقد الواقدى والله أعلم ، وهو الراوى عن أبى عمرو (س ٤ آ ١) تساءلون بالتخفيف قال الدانى وقد تابعه على ذلك على بن نصر وهارون بن موسى وعبيد بن عقيل وعبد الوهاب بن عطاء وخارجة بن مصعب وخالفهم عبد الوارث بن سعيد واليزيدى قلت وشجاع واحمد بن موسى اللؤلؤى وأبو زيد وعباس بن الفضل وسائر الرواة عنه رووه بالتشديد .

عراك بن خالد

٢١١٣ - (ك) عراك بن خالد بن يزيد بن صالح بن صبيح بن جشم أبو الضحاك المرى الدمشقى شيخ أهل دمشق فى عصره ، أخذ القراءة عرضا عن يحيى بن الحارث الذمارى وعن أبيه وروى عن ابراهيم بن أبى عبلة وعن (ك) نافع فيما ذكره الهذلى وهو بعيد جداً ، أخذ عنه القراءة عرضا هشام بن عمارة و(ك) الربيع بن تغلب وروى عنه ابن ذكوان واحمد بن عبد العزيز البزار الصورى ، قال الدانى لا بأس به وهو أحد الذين خلفوا الذمارى فى القراءة بالشام مات قبيل المائتين فيما قاله الذهبى .

عروة بن الزبير

٢١١٤ - عروة بن الزبير بن العوام أبو عبد الله المدنى ، وردت الرواية عنه فى حروف القرآن روى عن أبويه وعائشة ، وروى عنه أولاده والزهرى وجماعة ، قال ابن شوذب كان يقرأ ربع القرآن كل يوم فى المصحف نظراً ويقوم به بالليل فما تركه إلا ليلة قطعت رجله ثم عاود فى ليلته المقبلة وكان قد وقع فى رجله الاكلة فنشرها ، مات سنة ثلاث أو أربع أو خمس وتسعين

---

[٧] تساءلون : يسالون ع [١٤] وعلى ابيه ع [١٦] تغلب ق ثعلب ع ك .
[١٦] البزار : هو فى ترجمته رقم ٣٠١ (البزاز) [١٦] عاودك عاود لحزبه ع عاد لحزبه ق .

وهو صايم فانه كان يصوم الدهر .

٢١١٥ - عروة بن محمد الاسدى الكوفى ، عرض القرآن على أبى بكر بن عياش وهو أحد الذين عرضوا عليه وروى حروفا عن الكسائى ، روى عنه القراءة حسين بن الاسود .

ابو الجيوش المصرى

٢١١٦ - عساكر بن على بن اسماعيل أبو الجيوش المصرى الشافعى فقيه مقرئ كامل امام صادق صالح ، ولد سنة تسعين وأربعمائة ، قرأ القراآت على أبى الحسين احمد بن محمد بن شمول وعلى بن عبد الرحمن الحضرمى وابراهيم بن أغلب والشريف الخطيب وتفقه على القاضى مجلى بن جميع ، قرأ عليه الحسن ابن سيف والعفيف بن الرماح وأبو الحسن السخاوى قال أبو عبد الله تصدر للاقراء بدار العلم وبالجامع الظافرى وانتفع الناس به وكان ذا صلاح ودين ، قلت الجامع الظافرى هو الذى هو بسوق الشوايين من القاهرة ويعرف اليوم بجامع الفاكهانيين مات فى المحرم سنة احد وثمانين وخمسمائة .

٢١١٧ - (ك) عصام بن الاشعث أبو النضر المقرى ، روى القراءة عرضا عن (ك) اليزيدى ، روى القراءة عرضا عنه (ك) اسحاق بن مخلد وجعفر بن عيسى الزهرانى .

٢١١٨ - عصام بن الوضاح السرخسى ، روى الحروف عن حفص عن عاصم ، ذكر ذلك أبو بكر النقاش .

ابو نجيح النقيمى

٢١١٩ - عصمة بن عروة أبو نجيح الفقيمى البصرى ، روى القراءة عن أبى عمرو بن العلاء وعاصم بن أبى النجود وروى أيضا حروفا عن أبى بكر بن عياش والاعمش ومعرور بن موسى ، روى عنه الحروف يعقوب بن اسحاق الحضرمى والعباس بن الفضل ومحمد بن يحيى القطعى واسماعيل بن عمارة ، وهو المنفرد عن أبى بكر برواية مستطر بتشديد الراء لم يروه غيره سئل عنه أبو حاتم فقال مجهول .

---

[٦] صدوق ق [١٣] النضر ع ق نصر ك [١٦] الوضاح ق الوصاع ك .
[٢١] القطعى : زيد بعده فى ق (العنبرى) وفى ك (والعنبرى) .
[٢٢] عن ابى بكر : عن ابى مكرع .

٢١٢٠ - (ت) عطاء بن أبى رباح بن أسلم أبو محمد القرشى مولاهم المكى أحد الاعلام، وردت عنه الرواية فى حروف القرآن، روى القراءة عن أبى هريرة، عرض عليه (ت) أبو عمرو، قال ابن معين حج سبعين حجة وعاش مائة سنة وقال غيره مات سنة خمس عشرة ومائة وقيل أربع عشرة وله ثمان وثمانون سنة.

٢١٢١ - عطاء بن السائب أبو زيد الثقفى الكوفى أحد الاعلام، أخذ القراءة عرضا عن أبى عبد الرحمن السلمى وأدرك عليا، روى عنه شعبة بن الحجاج وأبو بكر بن عياش وجعفر بن سليمان ومسح على رأسه ودعا له بالبركة مات سنة ست وثلاثين ومائة.

٢١٢٢ - عطاء بن يسار أبو محمد الهلالى المدنى القاصّ مولى ميمونة زوج النبى صلى الله عليه وسلم وردت عنه الرواية فى حروف القرآن، أدرك زمن عثمان وهو صغير وروى عن مولاته وأبى بن كعب وزيد بن ثابت، روى عنه زيد بن أسلم وشريك، ومات سنة ثلاث أو اثنتين ومائة.

٢١٢٣ - (ك) عطارد بن أبى عكرمة الضبعى، روى القراءة عن أبى على ابن نصر، روى القراءة عنه الهيثم بن خالد.

٢١٢٤ - عطية بن أبى بكر بن منصور بن محمد العيسوى نسبة الى قبيلة من حمير يقال لهم بنو عيسى اليمنى مقرى صالح زاهد، قرأ على الشيخ على بن عمر بن سلم الخولانى، قرأ عليه الفقيه الفاضل احمد بن محمد بن أبى بكر الشلفى بالمعجمة، كان فى حدود الثمانمائة.

عطية بن قيس

٢١٢٥ - عطية بن قيس أبو يحيى الكلابى الحمصى الدمشقى تابعى قارئ دمشق بعد ابن عامر ثقة، ولد سنة سبع فى حياة النبى صلى الله عليه وسلم، وردت الرواية عنه فى حروف القرآن عرض القرآن على أم الدرداء، عرض عليه على بن أبى حملة والحسن بن عمران العسقلانى كذا قال أبو مسهر وفيه نظر، وروى عن معاوية وعبد الله بن عمرو وروى عنه عبد الرحمن بن يزيد

[٢٣] حملة ك جملة ع ق.

ابن جابر وعبد الله بن العلاء بن زبر ، قال أبو حاتم صالح الحديث ، قال عبد الله ابن قيس كان الناس يصلحون مصاحفهم على قراءته وهم جلوس على درج مسجد دمشق من قبل أن يبنيه الوليد ، مات سنة إحدى وعشرين ومائة وقد جاوز المائة سنة .

٢١٢٦ - عفية بن سنان بن سعدان بن جابر بن محصن الفزارى ، روى الحروف عن أبى عمرو بن العلاء ، روى الحروف عنه حجاج بن محمد الاعور ، وهو الذى روى عن أبى عمرو (س ٦ آ ١٢٥) ضيقا حرجا بالتخفيف تفرد به عنه لم يروه عنه غيره ، وقد روى عنه عبدالوارث وشعبة وحديثه فى سنن أبى داود فى الجنائز .

ابن البصرى ٢١٢٧ - (ك) عقيل بن على البغدادى يعرف بابن البصرى ، روى القراءة عرضا عن أبى بكر بن مجاهد و(ك) أبى طاهر بن أبى هاشم ، روى القراءة عنه عرضا (ك) أبو الفضل الخزاعى والقاضى أبو العلاء الواسطى ، ذكره الدانى وقال أخذ القراءة عرضا عن ابن مجاهد وهو من جلة أصحابه ثم حكى عن شيخه عبد العزيز الفارسى أنه قال مات شابا وكان يقصد أبا طاهر ابن أبى هاشم ويجالسه ولقد أتاه فى بعض الايام وأنا حاضر ومعه كتاب فيه الاختلاف بين ابن كثير وأبى عمرو من تآليف طلحة وراق ابن مجاهد فقرأه وجعلا يتضاحكان من كثرة الخطأ فيه ، قلت طلحة هذا هو طلحة بن عمرو تقدم ذكره وذكرنا أنه لم يكن بمتقن ولكنه صحيح القراءة والرواية ، وأما عقيل بن على البصرى فانه توفى فى حدود السبعين وثلثمائة .

٢١٢٨ - عقيل بن محمد بن احمد أبو الحسن الخولانى الباجى خطيب شلت ومقرئها يعرف بعقيل العقل ، أخذ القراآت عن أبى العباس بن خاطب وأبى جعفر بن صاحب الصلاة وأبى الحسن بن مغيث ، قرأ عليه يعيش بن القديم ، قال أبو عبد الله الحافظ لاأعلم متى مات .

٢١٢٩ - (ك) عقيل بن يحيى ، روى القراءة عن قتيبة وهو من جلة

[٥] عتبة ك [٢١] بعقيد العقل ك .

أصحابه المشهورين ، روى القراءة عنه (بياض) .

٢١٣٠ - (ت غا) عكرمة بن خالد بن العاص أبو خالد المخزومى المكى تابعى ثقة جليل حجة ، روى القراءة عرضا عن أصحاب ابن عباس ولا يبعد أن يكون عرض عليه فقد روى عنه كثيراً وقطع الحافظ أبو العلاء بأنه قرأ عليه (غا) وعلى (غا) ابن عمر أيضا ، عرض عليه (ت غا) أبو عمرو بن العلاء وحنظلة ابن أبى سفيان مات بعد عطاء سنة خمس عشرة قاله البخارى .

٢١٣١ - (ت) عكرمة بن سليمان بن كثير بن عامر أبو القاسم المكى قال الذهبى شيخ مستور ماعلمت أحداً تكلم فيه ، عرض على شبل و(ت) اسماعيل القسط ، عرض عليه (ت) احمد بن محمد البزى ، كان امام أهل مكة فى القراءة بعد شبل وأصحابه وقد تفرد عنه البزى بحديث التكبير من الضحى أخرجه الحاكم فى مستدركه وقال على شرط الشيخين ، بقى الى قبيل المائتين .

٢١٣٢ - (غا) عكرمة مولى ابن عباس أبو عبد الله المفسر ، وردت الرواية عنه فى حروف القرآن ، روى (غا) عن مولاه وأبى هريرة وعبدالله ابن عمر ، وقد تكلم فيه لرأيه لا لروايته فانه اتهم بأنه كان يرى رأى الخوارج ، عرض عليه علباء بن احمد و(غا) أبو عمرو بن العلاء ، وروى عنه أيوب وخالد الحذاء وخلق واعتمده البخارى وأخرج له مسلم مقرونا وكذبه مجاهد وابن سيرين ، مات سنة خمس أو سنة ست أو سنة سبع ومائة .

٢١٣٣ - علباء بن أحمر أبو نهيك اليشكرى الخراسانى ، له حروف من الشواذ تنسب اليه وقد وثقوه ، عرض على شهر بن حوشب وعكرمة مولى ابن عباس ، روى عنه داود بن أبى الفرات وعبد المؤمن بن خالد وحسين بن واقد وروى عنه حروفه أبو المهلب العتكى وقد خرج مسلم حديثه .

٢١٣٤ - علان النجار البغدادى غير منسوب ، أخذ القراءة عرضا عن أبى خلاد سليمان بن خلاد عن اليزيدى ، أخذ عنه القراءة عبد الله بن الحسين

---

[٣] ابن عياش ع [١٣-١٤] وعبد الله بن عمر ق وعبد الله بن عمرو ع ك .
[١٥] أحمد : الصواب (أحمر) [٢٠] خالد ق ك خلاد ع .

السامرى قال وكان ابن مجاهد قد قرأ عليه .

علقمة بن قيس ٢١٣٥ - (ج) علقمة بن قيس بن عبد الله بن مالك أبو شبل النخعى الفقيه الكبير عم الاسود بن يزيد وخال ابراهيم النخعى ، ولد فى حياة النبى صلى الله عليه وسلم ، وأخذ القرآن عرضا عن (ج) ابن مسعود وسمع من على وعمر وأبى الدرداء وعائشة ، عرض عليه القرآن (ج) ابراهيم بن يزيد النخعى ويقال ابراهيم بن يزيد التيمى أيضا وأبو اسحاق السبيعى وعبيد بن نضلة ويحيى ابن وثاب ، وكان أشبه الناس بابن مسعود سمتا وهديا وعلما وكان أعرج وكان من أحسن الناس صوتا بالقرآن ، قال ابراهيم النخعى قرأ علقمة على عبدالله فكأنه عجل فقال عبد الله فداك أبى وأمى رتل فانه زين القرآن ، وروينا عن ابراهيم عن علقمة قال كنت رجلا قد أعطانى الله حسن صوت بالقرآن وكان ابن مسعود يستقرئنى ويقول لى اقرأ فداك أبى وأمى فانى سمعت رسول الله صلى الله عليه وسلم يقول إن حسن الاصوات يزين القرآن ، وكان اذا سمعه ابن مسعود يقول لو رآك رسول الله صلى الله عليه وسلم لسر بك ، وعن سفيان قال رأى هام بن الحارث علقمة يقرئ فقال مثل هذا فليقرئ ، وقال عبدالرحمن بن يزيد النخعى قال ابن مسعود ما اقرأ شيئا وما أعلم شيئا إلا وعلقمة يعلمه ، وقال علقمة قرأت القرآن فى ليلة عند البيت ، مات سنة اثنتين وستين .

٢١٣٦ - (مب ك) على بن ابراهيم بن سلمة أبو الحسن القطان ، روى القراءة عرضا عن (مب ك) الحسين بن على بن حماد ، روى القراءة عنه عرضا (مب ك) أبو بكر الشذائى .

٢١٣٧ - (ك) على بن ابراهيم بن عبد الرزاق أبو الحسن الانطاكى ، أسند عنه الهذلى قراءة (ك) أبى جعفر وشيبة عن اسماعيل بن جعفر فسقط عليه ثلاثة رجال وهم والله أعلم أبوه وجده واحمد بن جبير ، قرأ عليه (ك) على بن بندار الحرانى .

---

[٤] عن (مب ج) ابن مسعود ق عن ابن مسعود ع [٦] نضلة ق نضيلة ع .
[١٢] يزين ك تزين ع ق [١٤] (يقرأ) و(فليقرأ) ق .

ابو الحسن الكندى

٢١٣٨ - على بن ابراهيم بن المظفر أبو الحسن الوداعى الكندى كاتب مقرى أديب ، قرأ القرآت على القاسم اللورقى والشيخ أبى الفتح ، قال أبو عبد الله الحافظ وأتقن القرآت والعربية والحديث ثم ترك وعالج الكتابة وتعانى الخدمة وقال الشعر وكان غير حميد السيرة ، مات سنة ست عشرة وسبعمائة وهو فى عشر الثمانين وله يد بيضاء فى النظم والنثر ، قلت أجاز غير واحد من شيوخنا الموجودين وحدثنا عنه بالسماع غير واحد ومن نظمه ما أنشدنا شيخنا الحافظ أبو بكر محمد بن عبد الله المقدسى مشافهة والشيخ تاج الدين احمد بن محبوب من لفظه غير مرة عنه

من أم بابك لم تبرح جوارحه ... تروى أحاديث ما أوليت من منن

فالقلب عن جابر والكف عن صلة ... والعين عن قرة والوجه عن حسن

٢١٣٩ - (ك) على بن ابراهيم النفاط ، روى القراءة عن (ك) احمد ابن القاسم الغزالى ، قرأ عليه (ك) عبد الله بن محمد الذارع .

(ك) على بن ابراهيم المالكى هو على بن محمد بن ابراهيم بن خشنام المالكى يأتى .

٢١٤٠ - على بن احمد بن بردانقا أبو الحسن الواسطى المقرى ، قرأ على يوسف بن يعقوب الاصم ، قرأ عليه عبد الله بن الحسين بن محمد العلوى .

٢١٤١ - (ج) على بن احمد بن بزيع المقرى ، روى القراءة عرضا عن (ج) بزيع بن عبيد ، روى القراءة عنه عرضا (ج) أبو مسلم محمد بن احمد بن على الكاتب .

أبو الحسن اليزدى

٢١٤٢ - على بن احمد بن الحسين بن احمد بن الحسين بن محمويه أبو الحسن اليزدى الشافعى الامام الفقيه المقرى ، قرأ الروايات على أبى سعد المطرز وأبى الفتح احمد بن محمد الحداد وتفقه على أبى بكر الشاشى وأبى على الفارقى قاضى واسط ، قرأ عليه القرآت حمزة بن القبيطى وأبو الحسن على بن احمد الدباس

---

[٨] محبوب ع ك محمد ق [١٠] والعين عن قرة ك وفى ع بياض وفى ق (والوجه عن حسن ما أسبيت من حسن) [١٥] الواسطى المقرئ ع ك المقرئ الاملى ق .

والقاضى أسعد بن الحسين اليزدى وعبد العزيز بن احمد بن الناقد وروى عنه عبد الوهاب بن سكينة ، وصنف التصانيف وأقرأ القرآت والفقه جميعا وكان صالحا زاهداً عابداً ممن جمع بين العلم والعمل مع الثقة والجلالة ، توفى فى تاسع عشر من جمادى الآخرة سنة إحدى وخمسين وخمسمائة وله ثمان وسبعون سنة.

ابو الحسن الكتانى

٢١٤٣ - على بن احمد بن جبير أبو الحسن الكتانى القرطبى نزيل فاس مقرى متصدر كامل متقن ، ولد سنة ست وسبعين وأربعمائة ، وأخذ القرآت عن أبى الحسن العبسى عن ابن نفيس وعن حازم بن محمد وأبى الحسن بن شفيع وقرأ بجيان على أبى عامر محمد بن حبيب وحج سنة خمسمائة ، قال الابار وأقام تسعة أشهر يقرئ ببيت المقدس وطال عمره وتصدر للاقراء روى عنه من شيوخنا أبو القاسم بن بقا وأبو زكريا التاذلى، توفى سنة تسع وستين وخمسمائة

١٠

٢١٤٤ - (ج) على بن احمد بن حاتم البغدادى ، روى القراءة سماعا عن (ج) هارون بن حاتم صاحب أبى بكر بن عياش ، روى القراءة عنه (ج) عبد الواحد بن عمر .

على بن احمد بن حماد بن صالح أبو الحسين القزوينى شيخ مقرى متصدر معروف ، ذكره الحافظ أبو العلاء وذكره الحافظ الذهبى فقال على بن احمد ابن صالح بن حماد سيأتى .

١٥

ابو الحسن الباذش

٢١٤٥ - على بن احمد بن خلف أبو الحسن الباذش الانصارى الغرناطى أستاذ حاذق محقق كامل ، ولد سنة أربع وأربعين وأربعمائة ، وأخذ القرآت عن أبى داود وعلى بن عبد الرحمن بن الدوش ويحيى بن ابراهيم اللواتى والحسين ابن عبيد الله بن سعيد وقرأ لنافع وهو ابن عشر سنين على ابن نعم الخلف ابن محمد الانصارى ، قرأ عليه ولده الاستاذ أبو جعفر وأبو خالد يزيد بن محمد ابن رفاعة سنة ثمان وتسعين وخمسمائة وعلى بن خلف بن الحسن الغرناطى ، وكان

٢٠

[٣ - ٤] تاسع عشرين جمادى ع [٥] جبير ع ق جبر ك ، الكنانى ق .
[١٤] الحسين ق ك الحسن ع [١٤] على بن أحمد : راجع ٢١٤٧ [١٧] أبو الحسن بن الباذش ك [٢٠] ابن نعم ك نعم ع ق .

من المحققين البصراء بضروب القراآت والآداب عارفا بالحديث ورجاله ذا ورع وديانة واتقان وشهرة تصدر للاقراء والنحو بغرناطة فاكثروا عنه ، مات فى المحرم سنة ثمان وعشرين وخمسمائة عن بضع وثمانين سنة رحمه الله تعالى .

(ك) على بن احمد بن زياد المسكى هو على بن احمد بن محمد بن زياد يأتى .

ابو الحسن الدباس

٢١٤٦ - على بن احمد بن سعيد أبو الحسن الدباس الواسطى الاستاذ الكبير ، ولد بواسط سنة سبع أو ثمان وعشرين وخمسمائة ، وقرأ القراآت بها على عبد الرحمن بن الحسين بن الدجاجى والمبارك بن احمد الحداد ومحفوظ ابن عبد الباقى بن النارنج ثم رحل إلى همذان فقرأ على الحافظ أبى العلاء وقرأ ببغداد فيما زعم على أبى الكرم الشهرزورى وقرأ على عبد الوهاب بن محمد الصابونى وعلى بن احمد اليزدى ويوسف بن المبارك الخياط وقرأ بالموصل على يحيى بن سعدون القرطبى ، وقد تكلم فى قراءته على الشهرزورى وفى سماعه كتاب الحجة للفارسى من الكتانى إلا أنه كان رأسا فى معرفة القراآت وعللها فيما بالعربية بصيراً بحفظ أسانيدها حسن التواضع ، أقرأ الناس دهراً ببغداد وانتفع به خلق عظيم قرأ عليه وروى عنه الفخر على بن احمد المقدسى بالاجازة وهو آخر من روى عنه ، توفى الدباس ببغداد فى سابع عشر من رجب سنة سبع وثلاثمائة .

ابو الحسن القزوينى

٢١٤٧ - على بن احمد بن صالح بن حماد أبو الحسن القزوينى امام مقرى ، ولد سنة ثلاث وثمانين ومائتين ، أخذ القراءة عرضا عن الحسين بن على الازرق والعباس بن الفضل الرازى ، ولقى ابن مجاهد ببغداد فناظره ، وتصدر للاقراء نحو ثلاثين سنة قرأ عليه أبو الفضل الخزاعى بقزوين سنة اثنتين وستين وثلاثمائة واحمد بن محمد بن زكريا ، وروى عنه القاضى أبو يعلى الخليلى وقال

---

[٨] النارنج ع النارنخ ق النارنج ك [١٢] الكناني ق .

[١٢ - ١٣] فيما بالعربية بصيرا بحفظ ع بصيرا بالعربية فيما بحفظ ق فيما بصيرا بالعربية يحفظ ك [١٥] سابع عشرين رجب ع [١٦] سبع وثلاثمائة : صحته (وستمائة) .

[١٧] ٢١٤٧ : راجع (على بن أحمد ص ٥١٨ س ١٤)

مات فى رمضان سنة احدى وثمانين وثلاثمائة عن ثمان وتسعين سنة وهو آخر أصحاب الازرق موتا .

٢١٤٨ - (ك) على بن احمد بن عبد الله بن حميد أبو الحسن شيخ مقرى ، روى القراءة عرضا عن (ك) اسماعيل بن رجاء عن العباس بن الفضل بن شاذان ، روى القراءة عنه أبو الفضل الخزاعى و(ك) محمد بن اسماعيل المبيض .

ابن خيرة

٢١٤٩ - على بن احمد بن عبد الله بن خيرة أبو الحسن البلنسى خطيبها ومقريها امام عارف ، قرأ برواية ورش على طارق بن موسى ولنافع على أبى جعفر بن طارق وأخذ القراآت عن أبى جعفر احمد بن عون الله الحصار وابن نوح وحج سنة ثمان وسبعين وخمسمائة فسمع ببجاية من عبد الحق وقرأ القراآت بمصر على الشاطبى، ورجع فتصدر للاقراء قرأ عليه أبو عبدالله الابار وأبو العباس بن الغماز وهو آخر أصحابه ، توفى سنة أربع وثلاثين وستمائة ، وترجمه الذهبى بترجمتين فى طبقة واحدة .

٢١٥٠ - (س ف) على بن احمد بن عبد الله أبو الحسن الجلاب البصرى ، روى القراءة عرضا عن (س ف) زيد بن احمد بن اسحاق الحضرمى ابن أخى يعقوب ، روى القراءة عنه (س ف) هبة الله بن جعفر عرضا فى بنى حرام من البصرة سنة نيف وثمانين ومائتين .

الفخر ابن البخارى

٢١٥١ - على بن احمد بن عبد الواحد أبو الحسن المقدسى المعروف بابن البخارى مسند زمانه امام ثقة، روى الحروف من كتاب الايجاز لسبط الخياط وسماعا من أبى اليمن الكندى سمعه منه الحافظ القاسم بن محمد البرزالى والمقرى محمد بن احمد الرقى والاستاذ محمد بن اسرائيل القصاع والشيخ احمد الحرانى وروى القراآت عنه بالاجازة الاستاذ أبو حيان وقرأت الحروف من غير ما كتاب على غير واحد من أصحابه عنه إجازة ، توفى سنة تسعين وستمائة .

٢١٥٢ - على بن احمد بن عثمان أبو الحسين الهجرى المقرى شيخ ،

---

[٢٠] البرزالى ق ك البرالى ع [٢٤] المقرئ ع ق المعرى ك.

قرأ على معتب بن محمد بن يوسف المقرى ، قرأ عليه أبو على الاهوازى ونسبه وكناه .

ابو الحسن المصيني

٢١٥٣ — على بن احمد بن على أبو الحسن المصيني الابهرى الضرير مقرى مصدر ، قرأ بدمشق على أبى على الاهوازى ، وأقرأ بالديار المصرية حتى مات قرأ عليه الشريف أبو الفتوح ناصر الخطيب بمضمن الوجيز ، قال أبو عبد الله الحافظ وعليه دارت فى وقتنا طرق الاهوازى ولا أعلم أحداً ذكر له ترجمة وكان موجودا فى حدود عام خمسمائة .

ابن لبال

٢١٥٤ — على بن احمد بن على أبو الحسن الشريشى عرف بابن لبّال بفتح اللام وتشديد الباء الموحدة وبعدها لام شارح مقامات الحريرى الشرح الجيد النافع امام مقرى كامل أديب ، أخذ القراآت عن عياش بن الطفيل عن أبى الحسن شريح وروى عن ابن العربى الموطأ وولى قضاء شريش ، قال الابار حدث عنه جماعة من شيوخنا ومات سنة ثلاث وثمانين وخمسمائة ووهم من قال إنه قرأ على شريح ، قرأ القراآت عليه أخوه محمد بن احمد .

٢١٥٥ — على بن احمد بن على أبو الحسن الطليطلى مقرى مصدر ، أخذ القراآت عن أبى الحسن شريح بن محمد ، روى عنه يعيش بن القديم وأبو الحسن بن القطان الحافظ ، وكان حيا فى سنة اثنتين وثمانين وخمسمائة .

٢١٥٦ — على بن احمد بن على أبو الحسن الغافقى الشقورى بضم المعجمة والقاف مقرى ، أخذ القراآت عن أبيه وأجازه أبو بكر بن العربى فى سنة تسع وثلاثين وخمسمائة ، مات فى صفر سنة ست عشرة وستمائة .

أبو الحسن الحمامى

٢١٥٧ — (س غ ف ك) على بن احمد بن عمر بن حفص بن عبد الله أبو الحسن الحمامى شيخ العراق ومسند الآفاق ثقة بارع مصدر ، ولد سنة ثمان وعشرين وثلثمائة ، وأخذ القراآت عرضا عن (غ ف ك) أبى بكر النقاش و(س غ ك) أبى عيسى بكار و (س غ ك) زيد بن على وهبة الله بن جعفر و (س غ ف ك) عبد الواحد بن عمر و (س ف) على بن محمد بن جعفر القلانسى و(س ف) محمد بن على بن الهيثم و (س غ ف) عبد العزيز بن محمد

الواثق بالله و(س) احمد بن محمد بن هارون الوراق و(غا ك) عبد الله بن الحسن بن سليمان النخاس و(غا ف) احمد بن عبد الرحمن الولى و(غا ك) أبى بكر بن مقسم و(س غا ف) اسماعيل بن شعيب النهاوندى ، قرأ عليه احمد ابن الحسن بن اللحيانى و(ك) احمد بن مسرور و(غا) احمد بن على الصوفى و(ك) احمد بن على الهاشمى والحسن بن البناء والحسن بن أبى الفضل الشرمقانى و(س) الحسن بن على العطار و(ك) الحسن بن محمد المالكى والحسين بن احمد الصفار و(غا) الحسين بن الحسن بن احمد بن غريب ورزق الله التميمى و(س) عبد الواحد بن شيطا و(ك) عبد الملك بن شابور وعبد السيد بن عتاب و(س) على بن محمد بن فارس ومحمد بن موسى الخياط ونصر بن عبد العزيز الفارسى وعبد الله بن شبيب ويحيى بن احمد القصرى ويوسف بن احمد بن صالح الغورى و(غا ف) أبو على غلام الهراس وروى عنه أبو بكر الخطيب وأبو بكر البيهقى وأبو الحسن على بن العلاف ، قال الخطيب كان صدوقا دينا فاضلا تفرد بأسانيد القرآن وعلوها ، توفى فى شعبان سنة سبع عشرة وأربعمائة وهو فى تسعين سنة ، قلت توفى يوم الاحد الرابع من شعبان بين الظهر والعصر ودفن بمقبرة الامام احمد فى اليوم الثانى فى الثالثة .

ابو الحسن الكلابزى المسكى

٢١٥٨ - (س ك) على بن احمد بن محمد بن زياد أبو الحسن الكلابزى المسكى ثم البصرى يعرف بالطرسوسى ويعرف أيضا بالثغرى مقرى مشهور ، أخذ القراءة عرضا عن (س) أبى شعيب السوسى و (ك) أبى عمر الدورى و(ك) الحسين بن عبد الرحمن الاحتياطى كلاهما عن أبى بكر بن عياش وعرض أيضا على (ك) أبى حاتم السجستانى ، أخذ القراءة عنه عرضا (س ك) أبو بكر احمد بن حسين الحريرى والحسن بن سعيد المطوعى و(ك) محمد بن احمد بن عبد الوهاب الاصبهانى السلمى و (ك) يوسف بن بشر بن آدم واحمد بن

[١ - ٢] عبد الله بن الحسين بن سليمان ع [٢ - ٣] و (غا ف) ابى بكر بن مقسم ق ك [٨] سابور ع [٢٠] على (ك) أبى حاتم ق ك على أبى حاتم ع ، (ك) أبو بكر احمد ق .

الحسن بن احمد المقرى .

٢١٥٩ - (ك ج) على بن احمد بن أبى قوبة أبو الحسن العجلى البغدادى الحاسب شيخ معروف ، روى القراءة سماعا عن (ج ك) أبى هشام الرفاعى ، روى عنه القراءة (ج) عبد الواحد بن عمر و (ك) زيد بن على .

على بن احمد بن كوثر هو على بن احمد بن محمد بن كوثر يأتى . ٥

٢١٦٠ - على بن احمد بن محمد بن عثمان أبو الحسن السراج المقرى ، روى القراءة عن على بن الحسن بن عبد الرحمن التيمى ، قرأ عليه على بن اسماعيل بن الحسن الخاشع شيخ الاهوازى .

ابو الحسن الواحدى

٢١٦١ - (ك) على بن احمد بن محمد أبو الحسن الواحدى النيسابورى المفسر صاحب الوجيز والوسيط والبسيط فى التفسير وأسباب النزول امام كبير علامة ، روى القراءة عن على بن احمد البستى و (ك) احمد بن محمد بن ابراهيم الثعالبى ، روى القراءة عنه (ك) أبو القاسم الهذلى ، مات فى سنة ثمان وستين وأربعمائة بنيسابور .

ابو الحسن بن كرز

٢١٦٢ - على بن احمد بن محمد بن كرز أبو الحسن الانصارى الغرناطى مقرى فاضل ثقة ، أخذ القراآت عن عبد الوهاب بن محمد القرطبى صاحب الاهوازى وغانم بن وليد ومحمد بن عتاب ، قرأ عليه على بن عبد الله بن ثابت الخزرجى وعبدالرحمن بن أبى رجاء البلوى ، مات سنة إحدى عشرة وخمسمائة ، ووقع فى كلام بعضهم أنه قرأ على المهدوى وهو غلط وقع من عبد المنعم بن الخلوف والصواب أنه قرأ على غانم عنه .

ابوالطيب الرزاز

٢١٦٣ - على بن احمد بن محمد بن داود بن موسى بن بيان أبو الحسن الرزاز البغدادى يعرف بأبى الطيب مقرى متصدر ضابط لرواية خلف عن حمزة ، ولد سنة ثلاث وثلاثين وثلثمائة ، أخذ القراءة عرضا عن محمد بن الحسن ابن مقسم ، روى القراءة عنه عرضا عبد السيد بن عتاب وقال قرأت عليه بالمد الطويل لحمزة فقال لى لاتمدّ هذا المدّ الطويل ومدّ كقراءة عاصم هكذا أخذ

[٢] قربة ق [٢١] يعرف بأبى المغيث ق .

علينا أبو بكر بن مقسم ، توفى لثلاث عشر بقيت من شهر ربيع الآخر سنة تسع عشرة وأربعمائة .

٢١٦٤ - على بن احمد بن محمد الكتانى شيخ البطرنى شيخ الواديانى .

ابو الحسن بن كوثر

٢١٦٥ - على بن احمد بن محمد بن كوثر أبو الحسن المحاربى الغرناطى أستاذ مسند ثقة ، رحل به أبوه فأخذ القراآت بمصر عن احمد بن الحطية وأبى الفتوح ناصر الخطيب وقرأ على أبى الحسن على بن خلف بن رضاء البلنسى وأبى على الحسن بن عبد الله بن العرجاء وهو آخر من قرأ عليه وسمع الترمذى من الكروجى وأكثر عن السلفى ، ورجع الى الاندلس فتصدر للاقراء والرواية وانتفع الناس به كثيراً وصنف وكتب وبعد صيته قرأ عليه عبد الله بن محمد الكواب ويوسف بن يحيى بن بقاء اللخمى ، توفى فى ربيع الآخر سنة تسع وثمانين وخمسمائة .

٢١٦٦ - على بن احمد بن محمد بن الوليد أبو الحسين المرى مقرى ، روى القراءة عرضا عن هارون الاخفش وحدث عن أبى القاسم أخطل بن الحكم القرشى ، روى القراءة عنه عرضا سلامة بن الربيع المطرز وأبو بكر محمد بن احمد بن الحسن ، توفى سنة ثمان وثلاثين وثلثمائة .

ابن الغزال

٢١٦٧ - على بن احمد بن محمد أبو الحسن النيسابورى المعروف بابن الغزال أستاذ زاهد ، قرأ على أبى نصر محمد بن همياه الرامشى وروى عن أبى سعد احمد بن ابراهيم المقرى واحمد بن منصور المغربى ، قال الحافظ أبو عمرو كان عارفا بفنون القراآت مبرزاً فى العربية شيخ القراء بخراسان وزاهد عصره مات سنة ست عشرة وخمسمائة انتهى ، قرأ عليه أبو اسحاق ابراهيم ابن محمد بن ابراهيم بن أبى نصر الساوى .

٢١٦٨ - (س ف ج ك) على بن احمد بن مروان السامرى المعروف بابن نقيس بالنون مصغرا مقرى متصدر ، روى القراءة عرضا عن (س ف ك)

---

[٣] الكنانى ق ك [٨] الكروجى ك الكروخى ع ق
[١٧] همياه ق ، الرامسى ق الراشي ك [٢٠] (قرأ) الى آخر الترجمة : لا ك .

أبى خلاد صاحب اليزيدى وعن (ك) أبى أيوب كذا ذكر الهذلى والصواب أنه قرأ على السرى بن مكرم عن أبى أيوب ، روى القراءة عنه عرضا (س ف) عبد الله بن محمد الوكيل و(ك) عبد الله بن عبد الجبار و(ك) الشذائى احمد بن نصر .

ابو الحسن الجزرى

٢١٦٩ - على بن احمد بن موسى بن محمد أبو الحسن الجزرى اليشنوى امام حاذق محصل ، اعتنى بالقرا آت كثيراً وقرأ بالمشهور والشاذ وكتب وعلق وأفاد واستفاد ، قرأ على يوسف بن جامع القفصى ببغداد سنة أربع وسبعين وستمائة ولازمه كثيراً وتلا عليه بكتابه الشافى فى العشر ورأيته بخطه كثير الفوائد بالحواشى وقرأ عليه أيضا بكتاب الايضاح والاتضاح والوجيز والموجز والاقناع والموضح للاهوازى وبمؤلفات سبط الخياط وبمؤلفات أبى العز القلانسى وبالمصباح وبغير ذلك وقرأ أيضا على التقى النصيبى ، ومات ببغداد كهلا فى حدود سنة ثلاث وتسعين وستمائة وما أظنه أقرأ ، قال أبو عبد الله وجلبت كتبه الى الشام واشتريت منها رحمة الله عليه .

٢١٧٠ - على بن احمد أبو الحسن الوزان البغدادى شيخ مقرى ، عرض عليه أبو احمد عبد الله بن الحسين السامرى عن قراءته على احمد بن عمر المقرى عن قراءته على أبيه عمر عن قراءته على يحيى بن آدم ، قال أبو عمرو الحافظ احمد بن عمر هذا ان لم يكن الوكيعى فلا يدرى من هو وان كان فقد غلط السامرى فى الاسناد لأن الوكيعى سمع القراءة من يحيى يعنى لم يقرأ عليه قلت والذى رآه فى ذلك هو الصحيح والله تعالى أعلم .

(ك) على بن احمد الرقى ، كذا وقع فى أسانيد السامرى ونقل عنه كذلك والصواب على بن الحسين يأتى .

٢١٧١ - على بن احمد أبو الحسن الدورى مقرى بغداد ، قرأ بالروايات الكثيرة على ابن مؤمن .

ابو الحسن الجوردكى

٢١٧٢ - (ك) على بن احمد أبو الحسن الجوردكى شيخ مقرى معمر

---

[١] وعلى (ك) أبي أيوب ع [٥] اليشنوي ع ق البوسى ك .

متصدر كان بالبصرة ، قرأ على (ك) على بن محمد الانصارى و(ك) احمد بن محمد بن عيسى البصرى و(ك) الحسن بن على الدقاق وأبى الحسن على بن محمد ابن خشنام المالكى وهذا فى غاية العلو وعلى (ك) أبى العباس المطوعى و(ك) بكار بن احمد وهذا أعلى من الاول و(ك) سلامة بن هارون وهذا أعجب ، قرأ عليه (ك) أبو القاسم الهذلى وشيخه (ك) أبو الفضل وعبد الرحمن ابن احمد الرازى ولا يصح بل علىّ بن احمد الذى قرأ عليه الرازى هو الحمامى وهذا غيره قرأ عليه الهذلى والله أعلم .

٢١٧٣ - (س) على بن احمد أبو الحسن الحامدى القاضى المعروف بابن العريف ، قرأ على (س) احمد بن سعيد الضرير وأبى بكر يوسف بن يعقوب الواسطى صاحب شعيب الصريفينى وغيره ، قرأ عليه (س) أبو الفتح فرج بن عمر بن الحسن الواسطى المفسر برواية قنبل وأبى بكر ، مات فى حدود الثمانين وثلثمائة .

على بن احمد الجزرى شيخ السامرى أيضا ، كذا سماه الهذلى وصوابه أبو على الحسين بن احمد تقدم .

٢١٧٤ - على بن أبى الازهر أبو الحسن اللاحمى البغدادي مقرئ ، ذكره الحافظ أبو عبد الله فقال كان لا يلحقه أحد فى سرعة القراءة ولقد قرأ فى يوم واحد بمحضر جماعة من القراء أخذت خطوطهم بتلاوته أربع ختمات إلا سبع وهذا أمر عجيب ، توفى فى رمضان سنة سبع وسبعمائة .

ابو الحسن الخاشع

٢١٧٥ - (س) على بن اسماعيل بن الحسن بن اسحاق أبو الحسن البصرى القطان المعروف بالخاشع أستاذ مشهور رحال محقق اعتنى بالفن ، أخذ القراءة عرضا بمكة عن أبى بكر بن محمد بن عيسى بن بندار صاحب قنبل وبانطاكية عن الاستاذ ابراهيم بن عبد الرزاق وبغير ذلك عن احمد بن محمد بن بقرة ومحمد بن

---

[١١] فرح ك [١٣] الجزرى ق ك الجزى ع [١٥] ابى الازهر ع ق الازهر ك، الحسن ع ك الحسين ق ، الاحمى ك المعمى ق [١٨] سنة سبعمائة ق .

[٢١] عن ق ك على ع [٢٢] - [٣] فى الصفحة التالية عن : على ع .

عبد العزيز بن الصباح وأبى العباس المطوعى وعلى بن محمد بن خشنام المالكى و(س) محمد بن عبيد الله الرازى وبعسقلان عن أبى الحسن على بن محمد بن عامر العامرى وبحمص عن قيس بن محمد الصوفى امام جامع حمص وبالصعيد الاعلى عن (س) احمد بن عثمان بن عبد الله الاسوانى عن قراءته على احمد بن عبيد الله البصرى عن احمد بن على الفارسى عن أبى معمر هذا هو الصواب ووقع فى كتاب الاهوازى بخطه فى هذه الرواية قرأت على أبى الحسن الخاشع وقال قرأت على أبى الحسن على بن عبيد الله بن عبد الواحد البصرى فسقط عليه الاسوانى وسمى شيخ الاسوانى عليا واسمه احمد ، قرأ على الخاشع أبو بكر محمد بن عمر بن زلال و(س) أبو على الاهوازى و(س) أبو نصر احمد بن مسرور الخباز ، قال الحافظ أبو عبد الله اقرأ ببغداد مدة واشتهر ذكره وطال عمره وصنف فى القراآت وبقى إلى حدود التسعين وثلثمائة .

٢١٧٦ - على بن اسماعيل بن خلف بن سكين أبو الحسن الجذامى الاسكندرى البيع مقرى ، تلا بالروايات على عبد الرحمن بن خلف الله ، أخذ عنه ابن مسدى فى سنة بضع وعشرين وستمائة .

٢١٧٧ - على بن اسماعيل بن محمد بن عبد الله أبو الحسن التنوخى ، روى القراءة عن الحسين بن ابراهيم الانطاكى ، قرأ عليه أبو على الحسين بن على الرهاوى ونسبه وكناه .

٢١٧٨ - (ك) على بن بشر الزهرى ، روى القراءة عن (ك) محمد بن عبد الواسع عن المسيبى وسعيد بن اوس ، روى القراءة عنه (ك) نوح بن منصور ومحمد بن اسماعيل الخفاف ، لاأعرفهم من غير الكامل .

٢١٧٩ - على بن الياس بن يغمر أبو الحسن التركمانى الضرير الأبيارى المعروف بالنور الحلبى نزيل أبيار بالديار المصرية وشيخها مقرى عارف ، قرأ على الصائغ وابن بضحان ، قرأ عليه بعض القراآت عثمان بن عبد الرحمن امام الجامع الازهر .

---

[١٠] ابو الحسن ك بن الحسن ع ق ، التنوخى ق ك الفتوحى ع .

على بن بشر هو على بن محمد بن اسماعيل بن محمد بن بشر الانطاكى يأتى .

على بن بشران أبو الحسن هو على بن محمد بن بشران .

(ك) على بن بندار هو على بن الحسين بن بندار يأتى .

ابن شداد البرعى

٢١٨٠ - على بن أبى بكر بن محمد بن على بن محمد بن شداد البرعى بضم الموحدة وبالراء وفتحها الابيارى أبو الحسن الزبيدى اليمنى الشافعى شيخ القراء ببلاد اليمن فى وقتنا ، كانت اقامته بمدينة زبيد أقرأ بها زمنا وأسمع الحديث بها دهراً ورد الينا جماعة ممن ذكر أنه رآه واجتمع به وكنت أود الرحلة اليه فما اتفق وأخبرنى صاحبنا الشيخ احمد بن سعيد بن كحل اليمنى أنه تلا عليه بالسبع ، ثم رأيت له بالقاهرة مؤلفا سماه المبهج للطالب المدلج بحث فيه بحوثا ونقل نقولا وهو بعيد عن التحقيق وذكر أنه قرأ على احمد بن يوسف الريمى وسالم بن حاتم الجبلى واحمد بن على الحرازى والصفى احمد بن على الحرازى وروى عن عبد الله بن عبد الحق الدلاصى إجازة وكذا عن التقى الصائغ وأبى عبد الله القصرى ، بقى حيا الى حدود السبعين وسبعمائة ثم أخبرت أنه توفى فى شوال سنة إحدى وسبعين وسبعمائة بزبيد وقد اكثر عنه محدث اليمن وحافظها سليمان بن (بياض) العلوى فمات عن سن عالية ، قرأ عليه محمد بن شريف العدلى الجبرى شيخ اليمن بعده والرضى أبو بكر بن على بن نافع الحضرمى ومنصور ابن عثمان بن احمد الوصابى اليمنى وجماعة .

ابو الحسن الدباج

٢١٨١ - على بن جابر بن على أبو الحسن الدباج بالدال المهملة والباء الموحدة والجيم اللخمى الاشبيلى امام علامة ، قرأ القراآت على أبى بكر محمد بن خلف بن صاف وعلى نجبة بن يحيى بقراءة نافع وابن كثير وعلى احمد بن خلف بن عيسون ، عرض عليه القراآت أبو جعفر بن الطباع لنافع بكتاب التذكير ، قال الحافظ أبو عبدالله وأخذ العربية عن أبى ذر الخشنى وأبى الحسن بن خروف وتصدر للعلمين زمانا طويلا وكان من أهل الصلاح والصيانة أم بجامع العريس وتوفى فى

---

[١١] الجيلى ع [١٦] العلوى ع ك القلوى ق ، العدلى ك الغزالى ق .
[٢٢] الخشنى ق [٢٣] العديس ق العدس ك .

شعبان سنة ست واربعين وستمائة بعد استيلاء الروم لعنهم الله على البلد يعنى اشبيلة بايام هاله نطق الناقوس وخرس الأذان فما زال يتأسف ويضطرب ألما لذلك إلى أن قضى نحبه وعاش ثمانين سنة ، وأجاز للرضى الطبرى شيخ شيوخنا .

على بن جعفر بن خليع هو على بن محمد بن جعفر بن احمد بن خليع يأتى .

ابو الحسن السعيدى

٢١٨٢ - (ك) على بن جعفر بن سعيد أبو الحسن السعيدى الرازى الحذاء نزيل شيراز استاذ معروف ، قرأ على أبى بكر النقاش واحمد بن نصر الشذائى و(ك) الحسن بن سعيد المطوعى واحمد بن العباس بن الامام ومحمد بن احمد بن ابراهيم المكى ، قرأ عليه (ك) محمد بن على النوشجانى وعلى بن الحسن النسوى ونصر بن عبد العزيز الشيرازى فى سنة اثنتين وأربعمائة وكان شيخ أهل فارس ، وله مصنف فى القراآت الثمان وجزءا فى التجويد رويناه ، لا ادرى متى مات إلا أنه بقى إلى حدود العشر وأربعمائة .

٢١٨٣ - (ك) على بن جعفر أبو الحسن البغدادى سكن مصر ، روى القراءة عن (ك) احمد بن القاسم بن نصر صاحب بشر بن هلال ، روى القراءة عنه (ك) محمد بن اسحاق بن مندة .

٢١٨٤ - على بن حجاج أبو الحسن التونسى أمام مقرى مصدر معروف ، رحل الى مصر فقرأ على أبى الطيب عبد المنعم بن غلبون ، وتصدر بتونس فقرأ عليه أبو بكر عتيق ابن عبد الله وفتاح بن عبد الله بن البابوس .

٢١٨٥ - على بن الحسن بن ابراهيم أبو الحسن الازدى المقرى ، قرأ على أبى بكر محمد بن وهب بن سليمان الغزارى عن يعقوب ، قرأ عليه على بن الحسن ابن ابراهيم الازدى .

٢١٨٦ - (ك) على بن الحسن بن الجنيد أبو الحسين ، روى القراءة عرضا عن (ك) ابن ذكوان ، روى القراءة عنه (ك) على بن عبد العزيز

---

[١٠] النسوى ك التشترى ق الفسوى ع [٢٠—٢١] على بن الحسن بن ابراهيم: هو خطأ ولعل الصواب (داود بن ابى سالم) .

الرازى وفى النفس من صحة هذا شئ بل لايصح على هذا الوجه .

ابن الماسح جمال الائمة

٢١٨٧ - على بن الحسن بن الحسن بن الماسح أبو القاسم الكلابى الدمشقى الشافعى يعرف بجمال الأئمة امام مقرى كامل فرضى ، ولد سنة ثمان وثمانين وأربعمائة ، وقرأ عرضا بالروايات على أبى الوحش سبيع صاحب الاهوازى وحدث عنه بكتاب الوجيز ، رواه عنه سماعا محمد بن الحسن بن عيسى اللوستانى ، وأخذ الفقه عن جمال الاسلام أبى الحسن السلمى وعليه كان مدار الفتوى وكانت له حلقة بالجامع الاموى للاقراء والفقه والنحو ودرس بالمجاهدية وأعاد بالامينية لجمال الاسلام روى عنه الحافظ أبو القاسم بن عساكر وولده الحافظ القاسم والحافظ أبو المواهب بن صصرى وأخوه أبو القاسم ابن صصرى ، مات فى الحجة سنة اثنتين وستين وخمسمائة .

(س) على بن الحسن بن سلم النخعى ، كذا ذكره ابن سوار وقال الدانى على بن الحسين بن سلم يأتى .

٢١٨٨ - (ج) على بن الحسن بن سليمان أبو الحسن القطيعى البغدادى ، روى القراءة سماعا عن (ج) أبى هشام الرفاعى ، روى عنه القراءة (ج) أبو طاهر بن أبى هاشم .

بو الحسن الكسائى

٢١٨٩ - (س غ ف ك) على بن الحسن بن عبد الرحمن بن يزيد بن عمران أبو الحسن التميمى ويقال التيمى الكوفى يعرف بالكسائى مقرى معروف ، أخذ القراءة عرضا عن (س غ ف ك) محمد بن غالب صاحب أبى يوسف الاعشى ، قرأ عليه (س غ ف ك) محمد بن الحسن بن يونس النحوى وعلى بن عبد الرحمن البكائى وجعفر بن محمد بن هارون النحوى وكان عارفا بحرف عاصم ، قال محمد ابن الحسن بن يونس قرأت عليه وعلمنى القرآن كله حرفا حرفا حتى السجدات العزائم وحتى فاتحة الكتاب وأخذت جميعه من لفظه وعرضت عليه بعد أن ختمت ثلاث عشرة مرة كل عرضة من أوله الى آخره وقلت له من علمك القرآن فقال محمد بن غالب الصيرفى أبو جعفر وكان ثقة وأخبرنى أنه تعلم القرآن من أبى

[٢] الكلابى ك الكلانى ع ، الدمشقى الشافعى ع ق الكيلانى ك .

يوسف الاعشى وان أبا يوسف أخبره أنه تعلم القرآن من أبى بكر بن عياش .

على بن الحسن بن عبد الرحمن أبو الحسن الرصافى المقرى ببغداد ، كذا سماه أبو الكرم وقال غيره هو أبو على الحسن بن محمد بن عبد الرحمن تقدم .

ابو الحسن الشمشاطى

٢١٩٠ - على بن الحسن بن على بن عبد الحميد أبو الحسن الشمشاطى الظاهر أنه بالمعجمة وشك فيه الذهبى هل هو بالمعجمة أم بالمهملة ويعرف بالثغرى الواسطى البزاز الخطيب مقرى معروف ، روى القراءة عرضا بشمشاط سنة عشرين وثلثمائة عن أبى بكر محمد بن على بن محمد المؤدب صاحب الحسن بن على الشحام صاحب قالون وعن أبى بكر النقاش وعن أبى الحسن بن الاخرم وعمر بن عيسى بن فائد سنة ست وتسعين ومائتين ، قال الاهوازى قرأت عليه بالبصرة سنة ثلاث وثمانين وثلثمائة ونسبه وكناه وقرأ عليه أيضا محمد ابن الحسين بن سودون ومنصور بن محمد بن السندى ، وسماه الهذلى محمد بن احمد وقال الحافظ أبو العلاء محمد بن جعفر بن احمد وكان متقنا جداً .

٢١٩١ - على بن الحسن بن عبد الله أبو الحسن الحضرمى مقرى ، قرأ على عبد الرحمن بن الحسن الخزرجى وعلى نعم الخلف بن محمد الانصارى وهو ابن عشر سنين لنافع ، قرأ عليه أبو خالد يزيد بن رفاعة وهو صبى فى سنة ثمان وتسعين وأربعمائة .

٢١٩٢ - على بن الحسن بن محمد بن احمد بن محمد بن بكر أبو الحسن النسوى المقرى ، قرأ على على بن جعفر السعيدى ، قرأ عليه ولده أبو المكارم محمد .

٢١٩٣ - على بن الحسن أبو الحسين الكوفى مقرى حاذق ، عرض على القاسم بن احمد الخياط وهو من جلة أصحابه وقدمائهم ، روى القراءة عنه الحسين بن داود النقار مع أنه عرض على الخياط وقال النقار قال الخياط لعلى ابن الحسن لم تجيئنى أنت أقرأ منى .

---

[٢] أبو الحسين الرصافى ك [٦] البزار ك [٧] روى - المؤدب ق ك لا ع ، بسمساط ك [١١] سودون ع شوذب ق [١٧] النسوى : البشنوى ق النسوي ع القسوى ك [٢٢] كم تجيئنى ع .

٢١٩٤ - على بن الحسن أبو الحسن الجصاص البغدادى المقرى ، أخذ القراءة عن ابن مجاهد وسمع معانى القرآن على مؤلفه ابراهيم بن السرى الزجاج ، روى عنه أبو الفتح محمد بن احمد بن أبى الجود البغدادى .

٢١٩٥ - (ك) على بن الحسن ، روى القراءة عن (ك) محمد بن عمر بن الرومى ، روى القراءة عنه (ك) احمد بن محمد السعيدى ، لا أعرفه .

ابن أبي ذروان الربعي

٢١٩٦ - على بن الحسن أبو الحسن الربعى الدمشقى المعروف بابن أبى ذروان امام مقرى حافظ ، أخذ القراءة عرضا عن على بن زهير البغدادى وعلى ابن داود الدارانى وسلامة بن الربيع المطرز أصحاب ابن الاخرم والهيثم بن احمد القرشى ، روى عنه عبد العزيز الكتانى والحسن بن احمد بن أبى الحديد وأبو سعد السمان وتصدر للاقراء بدمشق ، قال الكتانى انتهت اليه الرئاسة فى قراءة الشاميين وكان ثقة مأمونا يحفظ غريب الحديث لأبى عبيد ويحفظ الف حديث باسانيدها ، مات فى صفر سنة ست وثلاثين وأربعمائة وله ثلاث وسبعون سنة .

على بن الحسن المقرى هو على بن سعيد بن الحسن يأتى .

٢١٩٧ - (ص) على بن الحسين بن احمد بن زيد أبو الحسن التكريتى القاضى شيخ معروف ، أخذ القراآت عرضا عن (ص) عبد الواحد بن عمر و(ص) ابن خليع ، أخذ القراآت عنه عرضا (ص) الحسن بن محمد البغدادى ونصر بن عبد العزيز الفارسى بتكريت .

٢١٩٨ - على بن الحسين بن احمد بن السفر أبو القاسم الدمشقى ، روى القراءة عرضا عن هارون بن موسى الاخفش ، روى عنه القراءة صالح بن إدريس ، ذكره الدانى على ماذكرته وعندى أنه الصقر الآتى وتصحف .

٢١٩٩ - على بن الحسين بن أيوب أبو الحسن البزاز البغدادى المقرى شيخ ، قرأ على عبد الغفار بن محمد المؤذن ، قرأ عليه الامام أبو الكرم الشهرزورى .

---

[١٩] السقر ك [٢٢] البغدادى ع ك الانصارى ق [٢٢] المقرى ع ك المعمرى ق [٢٣] المؤذن ع ك المؤدب ق .

٢٢٠٠ - (ك) على بن الحسين بن بندار أبو الحسن الحرانى القاضى المقرى الزاهد معروف ، روى القراءة عن (ك) ابراهيم بن عبد الرزاق ، روى القراءة عنه (ك) محمد بن على بن محمد بن يوسف المؤدب المعروف بابن أملى بصعيد مصر .

٢٢٠١ - على بن الحسين بن زكريا أبو الحسن الطريثيثى الصوفى شيخ مقرى ، أخذ القراءة عرضا عن أبى احمد عبيد الله بن مهران وأبى على الاهوازى ومحمد بن احمد بن هلال ، قرأ عليه أبو معشر الطبرى وعبد السيد ابن عتاب واحمد بن المحسن العطار .

ابن سلم النخعى

٢٢٠٢ - (س ج ف ك) على بن الحسين بن سلم النخعى الطبرى الكوفى راو مشهور ، أخذ القراءة عرضا عن (ج ك) خلاد بن خالد وابراهيم بن زربى وعن (س ف) سليم أيضا ، روى القراءة عنه (س ك ج) جعفر بن محمد الوزان و(س) حمدان بن يعقوب الزقومى ، وقد قال فيه ابن سوار هو على بن الحسن فوهم وقال غيره على بن سلم فنسبه الى جده لاشتهاره بذلك ، قال الحافظ أبو العلاء كان يعنى ابن سلم يروى تارة عن خلاد وابراهيم بن زربى عن سليم وأخرى يروى عن سليم نفسه وهو صادق فى القولين كليهما .

ابن الصقر

٢٢٠٣ - على بن الحسين بن الصقر أبو العباس الحرسى الدمشقى البزاز شيخ معروف ، قرأ على هارون بن موسى الاخفش وروى عن بكار بن قتيبة ويزيد بن عبد الصمد ، قرأ عليه أبو بكر بن حبيب السلمى وصالح بن إدريس وروى عنه تمام الرازى ، ومات سنة ثمان وثلاثين وثلاثمائة وعندى أنه ابن السفر المتقدم .

٢٢٠٤ - (غ ك) على بن الحسين بن عبد الله أبو القاسم القاضى البصرى ، أخذ القراءة عرضا عن (غ) محمد بن الحسن النقاش و(ك) أبى بكر بن مقسم ، روى القراءة عنه عرضا (غ) الحسن بن القاسم و (ك) عبد الرحمن بن احمد الرازى .

---

[٥] الطريثيثى ع [٢٠] السقر ق .

ابو الحسن الغضائرى

٢٢٠٥ - (س ف) على بن الحسين بن عثمان بن سعيد أبو الحسن الغضائرى البغدادى ، قرأ على عبد الله بن هاشم الزعفرانى و (ف) احمد بن فرح المفسر وسعيد بن عبد الرحيم الضرير و (س) أبى الحسن بن شنبوذ ومحمد ابن ابراهيم الاهناسى والقاسم بن زكريا ومحمد بن المعلى الشونيزى واحمد ابن سهل الاشنانى والحسن بن الحسين الصواف وأبى بكر بن مجاهد ، قرأ عليه (س ف) أبو على الاهوازى وحده وقال قرأت عليه بالاهواز سنة ثمان وسبعين وثلثمائة فهو أقدم شيخ له .

٢٢٠٦ - (غا) على بن الحسين بن على بن أبى طالب الامام زين العابدين، عرض على أبيه (غا) الحسين ، عرض عليه ابنه (غا) الحسين ، توفى سنة (بياض).

١٠ ٢٢٠٧ - على بن حسين بن على بن عبد الله الخرماباذى اليزدى صاحبى ، رحل إلى دمشق وقرأ على ختمة جمعا بالعشر بمضمن الشاطبية والتيسير وقصيدى فى الثلاثة ثم أخرى جمعا بعدة كتب وبرع فى هذا العلم فتقدم أقرانه وكتب وسمع وأفاد ورحل إلى مصر فقرأ على أبى الفتح بن العسقلانى، وعاد إلى دمشق ومات بها سنة تسعين وسبعمائة وولیته على مدرستى ولم ١٥ يخلف بعده فى هذا العلم مثله مع الدين والورع والزهد وحسن الخلق والاستقامة رحمه الله تعالى .

ابو الحسن بن الرقى

٢٢٠٨ - (ج ف ك) على بن الحسين بن الرقى أبو الحسن الوزان البغدادى، قال الحافظ أبو عمرو شيخ ثقة أخذ القراءة عرضا عن (ك) أبى شعيب السوسى وقنبل و (ج) عبد الرحمن بن عبدوس و (ج ف) احمد بن على الخزاز و ٢٠ (ج ك) اسحاق الخزاعى وجعفر بن محمد الوزان واحمد بن صدقة و(ك) عبد الله بن سليمان و (ك) الحسين بن على وأدريس بن عبد الكريم متصدر مشهور بالضبط والاتقان ، روى القراءة عنه (ج ف ك) عبد الله بن الحسين وغيره ، قال الحافظ أبو عبد الله هذا شيخ مجهول ما ذكره إلا السامرى والعهدة عليه فانى لم أر الخطيب ذكره فى تاريخه وقد وقعت لى رواية السوسى من طريقه

[١٣] أبى الفتح العسقلانى ق [١٩] الخزار ق الخزاز ك [٢٠] و (ج) جعفر بن محمد ق

عالية ، قلت قد ذكره أبو القاسم الهذلى وأبو العز أيضا فى كفايته من طريق السامرى إلا أنهما قالا فيه على بن احمد الرقى وقال فيه ابن سوار أبو الحسن احمد والله أعلم .

٢٢٠٩ - (ج) على بن الحسين أبو الحسن النحوى الرازى مقرى متصدر سكن الكوفة ، أخذ القراءة عرضا عن (ج) الحسين بن شعيب صاحب نصير ، وعرض عليه (ج) زيد بن أبى بلال .

٢٢١٠ - (ك) على بن الحسين أبو الحسن الفارسى الفقيه مقرى ، روى القراءة عرضا عن (ك) الدورى ، روى القراءة عنه عرضا (ك) أبو بكر بن مقسم .

٢٢١١ - (ك) على بن الحسين الكازرونى خال القاضى ، روى القراءة عن (ك) أبى بكر الشذائى ، روى القراءة عنه عرضا (ك) أبو القاسم الهذلى بكازرون .

على بن حمدون أبو الحسن الحذاء ، كذا وقع فى التجريد لابن الفحام والصواب ان اسمه محمد بن حمدون يأتى .

٢٢١٢ - (ع) على بن حمزة بن عبد الله بن بهمن بن فيروز الاسدى مولاهم وهو من أولاد الفرس من سواد العراق كذا قال أبو بكر بن أبى داود السجستانى أبو الحسن الكسائى الامام الذى انتهت اليه رئاسة الاقراء بالكوفة بعد حمزة الزيات ، أخذ القراءة عرضا عن (ع) حمزة أربع مرات وعليه اعتماده وعن (ف) محمد بن أبى ليلى و (ف) عيسى بن عمر الهمدانى وروى الحروف عن (ج) أبى بكر بن عياش و (كج) اسماعيل و (ك) يعقوب ابنى جعفر عن نافع ولا يصح قراءته على نافع كما ذكره الهذلى بل ولا رآه وعن عبد الرحمن بن أبى حماد وعن أبى حيوة شريح بن يزيد فى قول وقيل بل شريح أخذ عنه وعن المفضل بن محمد الضبى وعن (س ب) زائدة بن قدامة عن

الكسائى الكبير

---

[١٠] أبى داود السجستانى ق .

الاعمش ومحمد بن الحسن بن أبي سارة و (ج ك) قتيبة بن مهران، ورحل إلى البصرة فاخذ اللغة عن الخليل، أخذ عنه القراءة عرضا وسماعا ابراهيم ابن زاذان وابراهيم بن الحريش و(ج ك) احمد بن جبير و (س ك) احمد ابن أبي سريج و (ك) احمد بن أبي ذهل واحمد بن منصور البغدادي و (س) احمد بن واصل و(س ف) اسماعيل بن مدان و (ع) حفص بن عمر الدوري و(س ف ك) حمدويه بن ميمون وحميد بن ربيع الخزاز وزكريا ابن وردان و(ك) سريج بن يونس و(س ك) سورة بن المبارك و (س ف ك) أبو حمدون الطيب بن اسماعيل وعبد الرحمن بن واقد و (ك) عبد الرحيم بن حبيب وعبد القدوس بن عبد المجيد وعبد الله بن احمد بن ذكوان وعبيد الله ابن موسى و(ك) عدي بن زيادوعلي بن عاصم و (ك) عمر بن حفص المسجدي و (س ج ك) عيسى بن سليمان والفضل بن ابراهيم و (ك) فورك بن شبويه و(مب ج ك) أبو عبيد القاسم بن سلام وقتيبة بن مهران و (ت س ف ك) الليث بن خالد ومحمد بن سفيان ومحمد بن سنان ومحمد بن واصل والمطلب بن عبد الرحمن والمغيرة بن شعيب و (ج ك) أبو توبة ميمون بن حفص و(س ج ف ك) نصير بن يوسف وأبو اناس هارون بن سورة بن المبارك وهارن بن عيسى وهارون بن يزيد و(س ف ك) هاشم بن عبد العزيز البربري و(س) يحي بن آدم ويحي بن زياد الخوارزمي فهؤلاء المكثرون عنه وأما المقلون فهم (ك) اسحاق بن اسرائيل وحاجب بن الوليد و(ك) حجاج بن يوسف بن قتيبة و(مب ك) خلف بن هشام البزار وزكريا بن يحي الانماطي وأبو حيوة شريح بن يزيد و(ك) صالح الناقط وعبد الواحد بن ميسرة القرشي وعلي بن خشنام وعمر بن نعيم بن ميسرة وعروة بن محمد الأسدي وعون بن الحكم و(ك) محمد بن زريق ومحمد بن سعدان ومحمد بن

[١] و(ج ك) قتيبة بن مهر ن : لعله خطأ فان قتيبة قرأ على الكسائي كما هو مذكور في سطر ١٢ ونبه كاتب نسخة ع الى تكرر اسم قتيبة . [٦] الخزار ق ك [٧] و(س ك) شريح ق [١٢] وقتيبة : راجع سطر ١ [٢١] القرشي - ميسرة ق ك لا ع ، القرشي: زيد بعده في ك (وعلي بن جعد) [٢٢] زريق : لعل الصواب (رزيق) .

عبد الله بن يزيد الحضرمى ومحمد بن عمر الرومى ومحمد بن المغيرة و(ك) محمد ابن يزيد الرفاعى ويحيى بن زياد الفراء ويعقوب الدورقى ويعقوب الحضرمى روى عنه الحروف ، وقال الحافظ أبو عمرو الدانى إن عبد الله بن ذكوان سمع الحروف من الكسائى حين قدم دمشق وقال قال النقاش قال ابن ذكوان أقمت على الكسائى أربعة أشهر وقرأت عليه القرآن غيرة مرة قال أبو عبد الله الذهبى لم يتابع النقاش أحد على هذا والنقاش يأتى بالعجائب دائما وأما الحافظ أبن عساكر فلم يذكر شيئاً من ذلك ولاذكر الكسائى فى تاريخ دمشق اصلا ، قلت أخبرنى الحسن بن هلال بقراءتى عليه أخبركم أبو الحسن على بن احمد عن عبد الوهاب بن سكينة وسفيان بن منده قالا أخبرنا الحسن بن احمد الحافظ انبا محمد بن الحسين الشيبانى أنا محمد بن على الخياط انبا السوسنجردى انبا عبد الواحد بن عمر بن محمد بن أبى هاشم اجازة ثنا أبو غانم عمر بن سهل بن الحسين بن على النحوى حدثنا شاهين عن الدندانى عن نصير قال دخلت على الكسائى فى مرضه الذى مات فيه فأنشأ يقول

قدر أحلك ذا النخيل وقد أرى وأبى ومالك ذو النخيل بدار
إلا كداركم بذى بقر اللوى هيهات داركم من المزوار

قال نصير فقلت كلا ويمتع الله الجميع بك قال أنى قلت ذلك إنى كنت أقرئ الناس فى مسجد دمشق فاغفيت فى المحراب فرأيت النبى صلى الله عليه وسلم فيما يرى النائم داخلا من باب المسجد فقام اليه رجل فقال بحرف من نقر فأومأ الىّ قلت فهذا تصريح منه بدخوله دمشق واقرائه بمسجدها ولو اطلع أبو القاسم بن عساكر الحافظ على هذا لذكره فيمن دخل دمشق فانه ذكر غيره بأخبار واهية ولا يمنع دخول الكسائى دمشق فانه كان أولا يطوف البلاد كما ذكر غير واحد وانما أقام ببغداد فى آخر وقت وقد ذكر هذه الحكاية أيضا أبو الحسن طاهر بن غلبون فى كتابه التذكرة ، وورى عنه من الأئمة غير من تقدم الامام احمد بن حنبل ويحيى بن معين وقال ما رأيت

[١٦] انى كنت ع لقد كنت ق ك [٢٤] الامام : لعل الصواب (كالامام) أونحوه

بعينى هاتين أصدق لهجة من الكسائى وقال الشافعى رحمه الله من أراد أن يتبحر فى النحو فهو عيال على الكسائى وقال الفضل بن شاذان لما عرض الكسائى على حمزة خرج الى البدو فشاهد العرب وأقام عندهم حتى صار كواحد منهم ثم دنا الى الحضر وقد علم اللغة ، وقال أبو عبيد فى كتاب القراآت كان الكسائى يتخير القراآت فأخذ من قراءة حمزة ببعض وترك بعضا وكان من أهل القراءة وهى كانت علمه وصناعته ولم يجالس أحداً كان أضبط ولا أقوم بها منه ، وقال ابن مجاهد فاختار من قراءة حمزة وقراءة غيره قراءة متوسطة غير خارجة عن آثار من تقدم من الأئمة وكان امام الناس فى القراءة فى عصره وكان يأخذ الناس عنه الفاظه بقراءته عليهم ، وقال أبو بكر الانبارى اجتمعت فى الكسائى أمور كان أعلم الناس بالنحو وأوحدهم فى الغريب وكان أوحد الناس فى القرآن فكانوا يكثرون عليه حتى لايضبط الأخذ عليهم فيجمعهم ويجلس على كرسى ويتلو القرآن من أوله الى اخره وهم يسمعون ويضبطون عنه حتى المقاطع والمبادى ، أخبرنا شيخنا أبو حفص عمر بن الحسن المزى قراءة عليه عن أبى الفتح يوسف بن يعقوب الشيبانى أخبرنا أبو اليمن زيد بن الحسن الكندى أنا أبو منصور القزاز أخبرنا أبو بكر احمد بن على الحافظ قال أخبرنى العتيقى وهو احمد بن محمد بن احمد بن محمد العتيقى أنا محمد بن العباس حدثنا جعفر بن محمد الصندلى أنا أبو بكر بن حماد عن خلف قال كان الكسائى اذا كان شعبان وضع له منبر فقرأ هو على الناس فى كل يوم نصف سبع يختم ختمتين فى شعبان وكنت أجلس أسفل المنبر فقرأ يوما فى سورة الكهف (س ١٨ آ ٣٣) أنا أكثر منك فنصب أكثر فعلمت أنه قد وقع فيه فلما فرغ أقبل الناس يسألونه عن العلة فى أكثر لم نصبه فثرت فى وجوههم أنه أراد فى فتحه أقل (س ١٨ آ ٣٩) أن ترن أنا أقل منك مالا فقال الكسائى أكثر فمحوه من كتبهم ثم قال لى يا خلف يكون أحد من بعدى يسلم من اللحن قال قلت لا أما إذ لم يسلم أنت فليس

[١٥] القزاز ك [٢٢] فثرت فى وجوههم ق فثرت وفى وجوههم ك .

يسلم منه أحد بعدك قرأت القرآن صغيراً وأقرأت الناس كبيراً وطلبت الآثار فيه والنحو ، وقال حدثنى أبى عن بعض أصحابه قال قيل لابى عمر الدورى لم صحبتم الكسائى على الدعابة التى كانت فيه قال لصدق لسانه ، وقال خلف بن هشام البزار عملت وليمة فدعوت الكسائى واليزيدى فقال اليزيدى للكسائى يا أبا الحسن أمور بلغتنا عنك فننكر بعضها فقال الكسائى أو مثلك يخاطب بهذا وهل مع العالم من العربية الافضل بصاق هذا ثم بصق فسكت اليزيدى ، أخبرنى أبو حفص عمر بن الحسن وغيره أذنا عن يوسف بن المجاور انبا أبو اليمن الكندى انبا أبو منصور الشيبانى انبا أبو بكر الخطيب الحافظ انبا أبو الحسن الحمامى قال سمعت عمر بن محمد الاسكاف سمعت عمى يقول سمعت ابن الدورقى يقول اجتمع الكسائى واليزيدى عند الرشيد فحضرت صلاة فقدموا الكسائى يصلى فارتج عليه قراءة قل يا أيها الكافرون فقال اليزيدى قراءة قل يا أيها ترتج على قارئ الكوفة قال فحضرت صلاة فقدموا اليزيدى فارتج عليه فى الحمد فلما سلم قال

احفظ لسانك لاتقول فتبتلى إن البلاء موكل بالمنطق

واختلف فى تسميته بالكسائى فالذى رويناه عنه أنه سئل عن ذلك فقال لأنى أحرمت فى كساء وقيل لأنه كان يتشح بكساء ويجلس فى حلقة حمزة فيقول أعرصوا على صاحب الكسائى وقيل من قرية باكسايا والاول أصحها والآخر أضعفها ، وقد ألف من الكتب كتاب معانى القرآن كتاب القراآت كتاب العدد كتاب النوادر الكبير كتاب النوادر الاوسط كتاب النوادر الاصغر كتابا فى النحو كتاب العدد واختلافهم فيه كتاب الهجاء كتاب مقطوع القرآن وموصوله كتاب المصادر وكتاب الحروف كتاب الهاآت كتاب أشعار ، واختلف فى تاريخ موته فالصحيح الذى أرخه غير واحد من العلماء والحفاظ سنة تسع وثمانين ومائة صحبة هارون الرشيد بقرية

[٥] او مثلك : لعل الصواب (او مثلى) [١٧] فيقول ق لا ع ك .
[٢٢] أشعاره ك .

ونبويه من عمل الرى متوجهين الى خراسان ومات معه بالمكان المذكور محمد ابن الحسن القاضى صاحب أبى حنيفة فقال الرشيد دفنا الفقه والنحو بالرى وقيل سنة إحدى وثمانين وقيل سنة اثنتين وثمانين وقيل سنة ثلاث وثمانين وقيل سنة خمس وثمانين وقيل سنة ثلاث وتسعين ، قال الحافظ أبو العلاء الهمذانى وبلغنى أن الكسائى عاش سبعين سنة ورثاه أبو محمد اليزيدى مع محمد بن الحسن فقال

تصرمت الدنيا فليس خلود ... وما قد نرى من بهجة ستبيد
لكل امرئ كأس من الموت مترع ... وما إن لنا إلا عليه ورود
ألم نر شيباً شاملا يندر البلى ... وأن الشباب الغضّ ليس يعود
سنفنى كما أفنى القرون التى خلت ... فكن مستعداً فالفناء عتيد
أسيت على قاضى القضاة محمد ... وفاضت عيونى والعيون جمود
وقلت إذا ما الخطب أشكل من لنا ... بايضاحه يوما وأنت فقيد
وأقلقنى موت الكسائى بعده ... وكادت بى الأرض الفضاء تميد
وأذهلنى عن كل عيش ولذة ... وآرق عينى والعيون هجود
هما عالمانا أوديا وتخرما ... فما لهما فى العالمين نديد
فحزنى متى يخطر على القلب خطرة ... بذكرهما حتى الممات جديد

أخبرنى بذلك عمر بن الحسن بن مزيد قراءة منى عليه عن على بن احمد بن عبد الواحد أخبرنا شيخ الشيوخ عبد الوهاب بن على فى كتابه من بغداد أخبرنا أبو الكرم المبارك بن الحسن أخبرنا أبو بكر احمد بن عمر السمرقندى أنا أبو على الحسن بن ابراهيم ثنا أبو الفرج محمد بن احمد الشنبوذى ثنا أبو بكر احمد بن الحسن بن بشار ثنا أبو عمر حفص بن عمر الدورى قال خرج الرشيد بالكسائى وبمحمد بن الحسن حين خرج إلى طوس فماتا فى سنة تسع وثمانين ومائة فقال أبو محمد يحيى بن المبارك اليزيدى يرثيهما وذكر الأبيات .

على بن حميد أبو الحسن بن الصواف الواعظ هو على بن محمد بن حميد يأتى .

---

[٩] الم ترك [١٣] الفضاء ق ك الغضاء ع [٢١] بشار ق ك بشاد ع .

٢٢١٣ - على بن خذاذ أبو الحسن القالى ، ناظم تلك القصيد فى عدد آى السور .

٢٢١٤ - على بن خطاب بن مقلد موفق الدين الواسطى المحدث الضرير ، قال أبو عبد الله الحافظ كان اماماً فى القراآت ومعرفتها عارفا بمذهب الشافعى قرأ بالروايات العشر على أبى الحسن على بن عباس خطيب شافيا وتصدر للاقراء ، قرأ عليه بالارشاد عبد الصمد بن أبى الجيش .

٢٢١٥ - على بن خلف بن الحسن أبو الحسن الغرناطى مقرى عاوف ، أخذ القراآت عن منصور بن الخير المغراوى وأبى الحسن بن الباذش وأبى بكر بن الخلوف ، روى عنه أبو بكر بن عباد وأجاز لعتيق بن على ولأبى الخطاب ابن واجب ، قال الذهبى سكن ميورقة وأقرأ القراآت وكان عارفا بها شيخا جواداً توفى فى حدود السبعين وخمسمائة .

ابو الحسن العبسى

٢٢١٦ - على بن خلف بن ذى النون بن احمد أبو الحسن العبسى الاندلسى الاشبيلى ثم القرطبى أستاذ عارف رحال ثقة صالح ، ولد سنة سبع عشرة وأربعمائة ، ورحل إلى مصر فقرأ على أبى العباس احمد بن نفيس ، وتصدر بجامع قرطبة فقرأ عليه يحيى بن محمد بن سعادة واحمد بن خلف بن عيسون ومحمد بن على النوالشى وعيسى بن عبد الله الغافقى ويحيى بن خلف بن النفيس ، قال ابن بشكوال كان من جلة المقرئين وعلمائهم ثقة شهر بالخير والزهد والتقلل والصلاح والتواضع وشهرت اجابة دعوته وبالغ اليسع بن حزم فى تعظيمه فى العلم والعمل ، توفى فى جمادى الاولى سنة ثمان وسبعين وأربعمائة وكانت جنازته مشهودة .

٢٢١٧ - على بن خلف بن رضا أبو الحسن الانصارى البلنسى الضرير نزيل مكة مقرى محقق ، قرأ على أبى داود ، قرأ عليه أبو الحسن على بن احمد ابن كوثر ويوسف بن احمد القرشى ، مات فى حدود الخمسين وخمسمائة .

ابو الحسن الدارانى

٢٢١٨ - (مب غا ك) على بن داود بن عبد الله أبو الحسن الدارانى

[١] القالى ق ك القانى ع . [٥] شافيا به ع .

امام مقرى ضابط متقن محرر زاهد ثقة ، قرأ على صالح بن ادريس واحمد بن عثمان بن السباك و(غ ام ب ك) أبى الحسن بن الاخرم وهو آخر أصحابه وعلى محمد بن القاسم بن محرز ومحمد بن جعفر الخزاعى ، قرأ عليه الاهوازى و(ك) تاج الأئمة احمد بن على واحمد بن محمد الاصبهانى ورشاء بن نظيف وعلى بن الحسن الربعى واحمد بن محمد القنطرى و(غ ك) عبد الرحمن بن احمد بن الحسن الرازى و(مب) أبوعبد الله الكارزينى ، قال رشاء لم ألق مثله حذقا واتقانا فى رواية ابن عامر وقال الدانى كان ثقة ضابطا متقشفاً ، قلت وهو الذى كان امام داريا فلما مات امام الجامع الاموى خرج القاضى وجماعة من الأعيان إلى داريا ليأخذوه ويجعلوه امام الجامع فلبس أهل داريا السلاح ليقاتلوا دونه فقال القاضى يا أهل داريا ألا ترضون أن يسمع فى البلاد أن أهل دمشق احتاجوا اليكم فى امام فقالوا قد رضينا فقدّمت له بغلة القاضى فلم يركبها وركب حماره ودخل معهم فسكن بالمنارة الشرقية وكان يقرئ شرقى الرواق الاوسط ولا يأخذ على الامامة رزقا ولا يقبل ممن يقرأ عليه براً ويقتات من أرض له بداريا ويحمل ما يحتاج اليه من الحنطة فيخرج بنفسه إلى الطاحون ويطحنه ويعجنه ويخبزه ، وقال الكتانى كان ثقة انتهت اليه الرياسة فى قراءة الشاميين ومضى على سداد وكان يذهب مذهب أبى الحسن الاشعرى ، مات فى جمادى الاولى سنة اثنتين وأربعمائة وهو فى عشر التسعين بها .

٢٢١٩ - على بن ريست الطبرى أبو الحسن ، مؤلف كتاب هجاء المصاحف.

٢٢٢٠ - (س) على بن أبى رجاء أبو القاسم المقرى ، روى القراءة عرضاً عن (ك) احمد بن الحسين البزاز ، روى القراءة عنه عرضاً (ك) عبد السلام بن البصرى .

٢٢٢١ - (ج) على بن أبى رصاصة ، روى القراءة عن (ج) اسماعيل النحاس ، عرض عليه (ج) احمد بن عبد الله الخياط .

(ك) على بن زبان كذا قال فى الكامل وصوابه على بن زياد يأتى .

---

[١٥] الكتانى ق [١٨] ريست ك .

٢٢٢٢ — على بن زهير أبو الحسن البغدادى نزيل دمشق مقرى معروف، قرأ على أبى الحسن بن الاخرم بدمشق وعلى أبى بكر النقاش وهبة الله بن جعفر ببغداد، قرأ عليه على بن الحسن الربعى، مات سنة أربع وثمانين وثلثمائة.

٢٢٢٣ — (ك) على بن زياد اللخمى الكتانى اليمانى، روى القراءة عن (ك) موسى بن طارق عن نافع، روى القراءة عنه (ك) المفضل بن محمد الجندى.

٢٢٢٤ — (ك) على بن زيد بن على بن شهريار أبو الوفاء الاصبهانى مقرى ضابط، قرأ على (ك) احمد بن الفضل الباطرقانى، قرأ عليه (ك) الحسن بن احمد الهمذانى رواية قتيبة عن الكسائى وأثنى عليه.

٢٢٢٥ — على بن سعيد بن آدم أبو الحسن الصرصرى المعدل شيخ مقرى، قرأ على طلحة بن خلف السامرى ومحمد بن عبد الله بن عمر الوزان، قرأ عليه الحسن بن القاسم الواسطى.

ابن ذؤابة القزاز

٢٢٢٦ — (س ك ج) على بن سعيد بن الحسن بن ذؤابة بالمعجمة وكان أبو الطيب بن غلبون يقول بالمهملة فوهم فيه أبو الحسن البغدادى القزاز مقرى مشهور ضابط ثقة، اخذ القراءة عرضاً عن (ك) اسحاق الخزاعى واحمد بن فرح واحمد بن سهل واحمد بن سهل الخطاب و(ك ج) احمد بن الاشعث و(ج) ابى بكر بن مجاهد ومحمد بن عبد الله ويقال (س) محمد بن محمد ابن احمد وقيل (ك) محمد بن احمد و(س ج ك) ابى عبد الرحمن اللهبيين وفيما اسنده ابو على الرهاوى عن شيخه المظفر بن احمد عن ابن ذؤابة انه قرأ على أبى عبد الرحمن عبد الله بن على بن عبدالله وعلى أبى جعفر محمد بن محمد بن احمد وعلى ابى العباس احمد بن محمد بن عبد الله اللهبيين ثلاثتهم عن البزى ومحمد بن احمد المقرى وابى عبد الله النحوى، قرأ عليه (ج ك) صالح بن ادريس وعلى ابن عمر الدار قطنى الحافظ و(س) عمر بن ابراهيم الكتانى و(ك) احمد ابن محمد الباهلى و(ك) محمد بن محمدالطرازى، قال الدانى مشهور بالضبط والاتقان

---

[١] ٢٢٢٢ : ق ك لا ع . [٧] مقرئ ثقة ضابط ق [٨] واثنى عليه ق ك لا ع وزيد بعده فى ق ك (اللحجى) [١٣] فوهم فيهم ق ك .

ثقة مأمون وقال الذهبي كان من جلة اهل الاداء مشهوراً ضابطا محققا ، توفى قبل الاربعين وثلثمائة فيما اظن والله اعلم .

٢٢٢٧ - (ج) على بن سعيد البزاز البغدادى مقرى نبيل ضابط ، اخذ القراءة عرضاً عن (ج) عمرو بن الصباح وهو من جلة اصحابه، روى القراءة عنه (ج) احمد بن سهل .

على بن سلم هو على بن الحسين بن سلم تقدم .

ابو الحسن الخضيب

٢٢٢٨ - (ك س) على بن سليم بن اسحاق أبو الحسن العسكرى البغدادى البزار المعروف بالخضيب مقرى معروف حاذق مشهور، أخذ القراءة عرضاً وسماعا عن (س ك) الدورى و(س) محمد بن غالب صاحب شجاع وحدث عن محمد بن حسان وابن عرفة ، روى القراءة عنه (س) أبو بكر الولى وابراهيم ابن احمد الخرقى و(ك) على بن الفضيل ، قال الذهبي وما علمت به بأساً .

أبو الحسن الانصارى

٢٢٢٩ - على بن سليمان بن احمد بن سليمان أبو الحسن الانصارى القرطبى مقرى فاس ، قرأ على ابن حوط الله ويوسف بن ابراهيم بن أبى ريحانة وأبى جعفر احمد بن ابراهيم بن الزبير واحمد بن عمر الجذامى وروى الشاطبية والتيسير عن الحسين بن عبد العزيز بن أبى الاحوص ، قرأ عليه أبو البركات محمد بن محمد بن ابراهيم البلفيقى قاضى الجماعة بغرناطة سنة ست وعشرين وسبعمائة ومحمد بن محمد بن عمر اللخمى شيخ فاس وعبد الله بن احمد القصرى، ، وألف كتابا فى كيفية جمع القراآت .

٢٢٣٠ - (س) على بن شاكر ، روى القراءة عرضاً عن (س) ابراهيم ابن يحيى الاشعرى ، وروى القراءة عنه عرضاً (س) الاستاذ أبو بكر محمد ابن احمد بن عبد الوهاب .

ابن شجاع الكمال الضرير

٢٢٣١ - على بن شجاع بن سالم بن على بن موسى بن حسان بن طوق ابن سند بن على بن الفضل بن على بن عبد الرحمن بن على بن موسى بن عيسى ابن موسى بن محمد بن على بن عبد الله بن عباس بن عبد المطلب بن هاشم

---

[٨] البزاز ق البراد ك [١٠] محمد بن حسان ق ك ممر بن حسان ع .

كمال الدين أبو الحسن بن أبي الفوارس الهاشمي العباسي الضرير المصري الشافعي صهر الشاطبي الامام الكبير النقال الكامل شيخ الاقراء بالديار المصرية ، ولد في شعبان سنة اثنتين وسبعين وخمسمائة ، وقرأ القراآت السبع سوى رواية أبي الحارث في تسع عشرة ختمة على الشاطبي ثم قرأ عليه بالجمع للسبعة ورواتهم الأربعة عشر حتى اذا انتهى الى سورة الاحقاف توفي الشاطبي رحمه الله وسمع التيسير منه وقرأ عليه الشاطبية دروسا وسمعها عليه وقرأ بالسبع وغيرها على أبي الجود بعدة كتب وعلى شجاع بن محمد المدلجي صاحب ابن الحطيئة بمضمن التجريد والروضة وسمعها عليه وسمع عليه كتاب التذكرة وغيره وقرأ أيضا بمضمن التجريد والعنوان على عبد الغني بن علي بن ابراهيم بن النحاس وسمع التيسير أيضا من محمد بن احمد بن جبير الكتاني وسمع التجريد أيضا من القاضي بهاء الدين يوسف بن شداد وسمع التذكار لابن شيطا من أبي بكر عبد الرحمن بن باقا انبا علي بن سعد الخباز انبا الحسن بن احمد الباقرجي أنا المؤلف وسمع الوجيز للاهوازي من محمد بن الحسن بن عيسى الرستاني وتلا بمضمن المصباح للشهرزوري على أبي الفضل الغزنوي عن المؤلف سماعا وتلاوة ذكر ذلك الاستاذ أبو عبد الله بن القصاع وروى كتاب المستنير بالاجازة العامة عن السلفي عن المؤلف ، قرأ عليه التقي محمد بن احمد بن عبد الخالق الصائغ وهو آخر من روى عنه في الدنيا القراآت والحافظ عبد المؤمن بن خلف الدمياطي والاستاذ محمد بن اسرائيل القصاع ونصر المنبجي والشيخ حسن بن عبد الله الراشدي والمقرئ ابراهيم بن اسحاق الوزيري والعماد محمد بن يعقوب الجرائدي ومحمد بن عبد الله بن عبد المنعم بن الصواف والبديع علي بن محمد الانصاري وروى عنه القراآت سماعا اسحاق ابن ابراهيم الوزيري وقرأ عليه محمد بن ابراهيم بن النحاس النحوي وأبو بكر ابن ناصر المبلط ، قال الحافظ أبو عبد الله وكان أحد الأئمة المشاركين في فنون من العلم حسن الاخلاق تام المروءة كثير التواضع مليح التودد وافر

[٥] حق انتهى ع [١٠] الكناني ق .

المحاسن انتهت اليه رئاسة الاقراء وازدحم عليه القراء ، قلت وكان من الأئمة الصالحين وعباد الله العاملين وقد تقدم ما حدثنا به شيخنا ابن الجندى عن الصائغ عنه فى ترجمة ابن ناشرة ، وتزوج بابنة الشاطبى بعد وفاته وجاءه منها الاولاد ، مات فى سابع الحجة سنة إحدى وستين وستمائة رحمه الله .

٢٢٣٢ - (ك) على بن صالح بن صالح بن حى أبو محمد البكالى ، أخذ القراءة عرضا عن (ك) عاصم وحمزة ، عرض عليه (ك) عبيد الله بن موسى ، مات سنة أربع وخمسين ومائة .

ابو الحسن البصرى

٢٢٣٣ - (س) على بن طلحة بن محمد أبو الحسن البصرى ثم البغدادى مقرى مشهور ثقة ، قرأ على (س) أبى القاسم عبد الله بن اليسع و (س) عبد العزيز بن عصام ومحمد بن احمد بن محمد المؤدب بالبصرة و (س) ابراهيم ابن احمد بن جعفر الخرقى ببغداد و(س) محمد بن محمد بن محمين ، قرأ عليه (س) أبو طاهر بن سوار وأبو البركات الوكيل وعبد السيد بن عتاب وأبو الفضل بن خيرون وثابت بن بندار البقال ، وروى عنه أبو بكر الخطيب وقال لم يكن به بأس ، مات فى ربيع الآخر سنة أربع وثلاثين وأربعمائة عن ثلاث وثمانين سنة .

على بن ابى طالب

٢٢٣٤ - على بن أبى طالب بن عبد المطلب بن هاشم الامام أبو الحسن الهاشمى أمير المؤمنين وأحد السابقين الأولين ، فضائله أكثر من أن تحصى ومناقبه أعظم من أن تستقصى ، روينا عن أبى عبد الرحمن السلمى أنه قال مارأيت ابن انثى أقرأ لكتاب الله تعالى من على وقال أيضا مارأيت أقرأ من على عرض القرآن على النبى صلى الله عليه وسلم ، وهو من الذين حفظوه أجمع بلا شك عندنا وقد أبعد الشعبى فى قوله إنه لم يحفظه ، قال يحيى بن آدم قلت لابى بكر بن عياش يقولون إن عليا رضى الله عنه لم يقرأ القرآن فقال أبطل من قال هذا عرض عليه أبو عبد الرحمن السلمى وأبو الاسود الدؤلى وعبد الرحمن بن أبى ليلى ، وأجمع المسلمون على أنه قتل شهيداً يوم قتل وماعلى

[٦] عبد الله بن موسى ق ك .

وجه الارض أفضل منه ضربه عبد الرحمن بن ملجم صبيحة سابع عشر شهر رمضان سنة أربعين من الهجرة بالكوفة وهو ابن ثمان وخمسين سنة فيما قاله ابنه الحسين رضى الله عنه فعلى هذا يكون أسلم وهو ابن ثمان سنين وقال محمد بن الحنفية قتل أبى وله ثلاث وستون سنة وكذا قال الشعبى وابن عياش وجماعة وقيل ابن سبع وخمسين سنة رضى الله عنه .

ابو الحسن ابن الكفتى

٢٢٣٥ - على بن ظهير بن شهاب نور الدين أبو الحسن المصرى بن البوشى المعروف بابن الكفتى امام مصدر مقرى صالح كامل ، قرأ القرا آت على الخطيب عيسى بن أبى الحرم مكى وعبد القوى بن المغربل وعبد المحسن بن مصطفى وابراهيم بن الحسين بن على وابراهيم بن وثيق ، قرأ عليه محمد بن محمد بن نمير بن السراج الكاتب وابراهيم الحكرى برواية أبى عمرو ختمة ولابن كثير الى آخر سورة النساء وروى عنه أبو حيان وأبو الفتح بن سيد الناس وحدث عنه القاسم بن محمد البرزالى ، وكان شيخ الاقراء بالجامع الأزهر واعتنى بالقرا آت وعللها مع الدين والورع والزهد ، والف كتابا ذكر فيه شيوخه الذين أخذ عنهم القرا آت ، مات سنة تسع وثمانين وستمائة .

٢٢٣٦ - على بن عامر أبو الحسن المكفوف المقرى المحقق ، قرأ على نصر ابن الحسن الكاتب صاحب ابراهيم بن زربى ، قرأ عليه محمد بن اسماعيل العنبرى بالتحقيق .

٢٢٣٧ - على بن عباس بن احمد بن مظفر أبو الحسن الواسطى خطيب شافيا أستاذ ماهر ناقل معمر مشهور ، قرأ العشر وغيرها على أبى العز القلانسى ، قرأ عليه على بن خطاب وعلى بن المبارك بن باسويه ، وطال عمره واشتهر اسمه مات فى حدود التسعين وخمسمائة .

٢٢٣٨ - (ج ك) على بن العباس بن عيسى أبو الحسن البجلى الكوفى المقانعى شيخ مشهور ، روى القراءة عن (ج ك) احمد بن عثمان بن حكيم عن عبد الجبار الدارمى صاحب أبى بكر وعن أبى الاسباط المعلم عن أبى حماد ،

---

[٦] البوسى ك [١٦] زربى ع موسى ق .

روى القراءة عنه أبو بكر بن مجاهد و(ج ك) عبد الواحد بن عمر واحمد بن عبد الله الجبى شيخ الاهوازى ، كذا ذكره فى مفردة عاصم والله أعلم .

ابو الحسن ابن الدوش

٢٢٣٩ - على بن عبدالرحمن بن احمد بن الدوش بضم الدال المهملة بعدها واو ساكنة بعدها شين معجمة ساكنة وربما تحذف الواو لالتقاء الساكنين ويقال ابن أخى الدوش أبو الحسن الشاطبى أستاذ ماهر ثقة كبير ، أخذ القراءات عرضا عن أبى عمرو الدانى وسمع منه ومن ابن عبد البر ، قرأ عليه ابن غلام الفرس وسليمان بن يحيى القرطبى وعلى بن محمد بن أبى العيش الطرطوشى وعبد الله بن خلف ومحمد بن على بن خلف التجيبى وابراهيم بن محمد بن خليفة النفرى وأبو عبد الله المكانسى ، قال ابن بشكوال أقرأ الناس وأسمعهم وكان ثقة فيما رواه ثبتا فيه دينا فاضلا ، مات فى رابع شعبان سنة سنة ست وتسعين وأربعمائة بشاطبة .

٢٢٤٠ - على بن عبد الرحمن بن أبى السرى البكائى أبو الحسن المقرى ، قرأ على على بن الحسن بن عبد الرحمن التيمى ، قرأ عليه أبو العلاء الواسطى .

٢٢٤١ - على بن عبد الرحمن بن على أبو الحسن الزهرى الاشبيلى مقرى كامل ، أخذ القراآت عن أبى بكر بن صاف ، مات فى ربيع الآخر سنة ثلاث وأربعين وستمائة عن ثلاث وتسعين سنة .

٢٢٤٢ - على بن عبد الرحمن بن أبى على نور الدين أبو الحسن القرشى المالكى الاسكندرى مقرى مصدر ، قرأ على الامام عبد الله بن محمد النكزاوى بكتابه الشامل ، روى عنه شيخنا عبد الوهاب القروى وتناول منه كتاب الشامل وأجازه ، مات فيما أحسب فى حدود الثلاثين وسبعمائة .

ابو الخطاب ابن الجراح

٢٢٤٣ - على بن عبد الرحمن بن هارون بن عيسى بن هارون بن عبد الرحمن بن عيسى بن داود بن الجراح أبو الخطاب بن الجراح الوزير البغدادى الشافعى امام مقرى كامل حسن الكتابة مجود التلاوة ، ولد سنة تسع أو عشر وأربعمائة ، قرأ على محمد بن عمر بن بكير النجار وعلى ابن الصقر

[٨] الطرطوسى ق [٩] النفرى ك النفزى ع [٢١] هارون بن عيسى بن : مكرر فى ك

الدينورى ، قرأ عليه أبو محمد سبط الخياط وأبو الكرم الشهرزورى وسعد الله ابن الدجاجى ، ونظم فى القراآت كتابا وانتهت اليه رئاسة القراءة ، قال الحافظ ابو طاهر السلفى هو امام فى اللغة ونظمه ففى أعلى درجة وخطه فمن أحسن الخطوط والقول يتسع فى فضائله وكان يصلى بأمير المؤمنين المستظهر بالله التراويح ، وقال غيره مات فى الحجة سنة سبع وتسعين وأربعمائة .

٢٢٤٤ - على بن عبد السيد بن محمد بن عبد الواحد أبو الحسن الصباغ البغدادى امام عالم ، روى كتاب السبعة لابن مجاهد سماعا عن عبد الله بن محمد ابن عبدالله الصريفينى فى سنة ثمان وستين وأربعمائة ، قرأ عليه أسعد بن الحسين اليزدى فى شهر رمضان سنة ست وثلاثين وخمسمائة بجامع القصر من بغداد .

ابو الحسن ابن الرماح

٢٢٤٥ - على بن عبد الصمد بن محمد بن مفرج عفيف الدين أبو الحسن ابن الرماح المصرى الشافعى امام مقرى كامل مصدر ، ولد سنة سبع وخمسين وخمسمائة ، قرأ القراءات على أبى الجيوش عساكر بن على وأبى الجود ، قرأ عليه على بن الدهان والرشيد بن أبى الدر والنظام محمد بن عبد الكريم وتصدر للاقراء بالفاضلية وأقرأ الناس زمانا وانتفعوا به ، قال الذهبى وكان حسن السمت مؤثرا للانقطاع حسن الانصاف جيد المعرفة ، مات فى جمادى الاولى سنة ثلاث وثلاثين وستمائة .

ابو الحسن البغوى

٢٢٤٦ - (ج ك) على بن عبد العزيز بن عبدالرحمن أبو الحسن البغوى البغدادى نزيل مكة شيخ مسند ثقة ، روى الحروف عن (ج ك) أبى عبيد القاسم بن سلام ، قال الدانى وهو أجل أصحابه وأثبتهم فيه من أهل ثغور بغو بناحية خراسان انتقل إلى مكة ولزم أبا عبيد حتى مات ، روى عنه الحروف اسحاق بن احمد الخزاعى وأبو يحيى محمد بن عبد الرحمن واحمد بن محمد بن زياد الاعرابى وأبو اسحاق بن فراس و(ك) أبو القاسم الطبرانى وابراهيم بن عبد الرزاق واحمد بن يعقوب واحمد بن محمد بن أبى الموت ومحمد بن الحسين

---

[٨] ثمان وسبعين ق [١١] ابوالحسن الرماح ق [١٩] بغو : لعل الصواب بغشور [٢٢] واسحاق بن فراس ق ، و (ج ك) أبو القاسم ق .

ابن أيوب النوقانى ومحمد بن محمد بن الحسن الكارزى واحمد بن خالد وطاهر ابن عبد العزيز ومحمد بن عيسى بن رفاعة و (ج) احمد بن محمد بن احمد المكى ، توفى بمكة سنة سبع وثمانين ومائتين .

ابو الحسن الاربلى

٢٢٤٧ - على عبد العزيز بن محمد التقى أبو الحسن الاربلى نزيل بغداد امام بارع مقرى كامل ، ولد سنة عشر وستمائة ، قرأ على ابراهيم بن يوسف بن بركة الموصلى وأجازه الامام المقرى احمد بن محمد بن أبى المكارم الواسطى صاحب المبهرة فى قراآت العشرة ، قرأ عليه الامام شعلة ثم إنه سمع منه مصنفا كالشمعة وغيرها وأبو بكر المقصاتى وعلى بن احمد الجزرى واحمد بن أبى البدر القلانسى والامام ابراهيم بن عمر الجعبرى وجلدك الرومى ، وروى عنه أبو العلاء الفرضى وقال كان مقرئا فقيها فرضيا نحويا عدلا ، وقال ابن الفوطى مات فى خامس رجب سنة ثمان وثمانين وستمائة .

٢٢٤٨ - (ك ج) على بن عبد العزيز أبو الحسن الجلاء الرازى شيخ سكن دمشق ، أخذ القراءة عرضا عن (ج) ابن مجاهد و(ك) على بن الحسن بن الجنيد و(ك) جعفر بن الصباح ، عرض عليه (ج) أبو الفتح فارس بن احمد بدمشق فى مسجد الطرايفيين و (ك) على بن محمد الخبازى و(ك) المظفر بن احمد ، وقد وقع فى جامع البيان على بن عبد الله ولعله تصحيف من الناسخ .

٢٢٤٩ - على بن عبد العزيز المقرى ، روى القراءة عن محمد بن يحيى الكسائى ، قرأ عليه أبو الطيب محمد بن عيسى الاصطخرى .

ابو الحسن الحصرى

٢٢٥٠ - على بن عبد الغنى أبو الحسن الفهرى القيروانى الحصرى أستاذ ماهر أديب حاذق صاحب القصيدة الرائية فى قراءة نافع وناظم السؤال الدالى ملغزا

* سألتكم يامقرئى الغرب كله *

وهو فى سوآت أجابه عنه الشاطبى ومن بعده ، قرأ على عبد العزيز بن

---

[٤] أبو الحسين ك [٦-٧] صاحب المهرة ع [٨] واحمد بن أبي المنذر ك .
[١٠] الفوطى ق القوطى ع .

محمد صاحب ابن سفيان وعلى أبى على بن حمدون الجلولى والشيخ أبى بكر القصرى تلا عليه السبع تسعين ختمة ، قرأ عليه أبو داود سليمان بن يحيى المعافرى وروى عنه أبو القاسم بن الصواف قصيدته وأقرأ الناس بسبتة وغيرها ، توفى بطنجة سنة ثمان وستين وأربعمائة ، قال ابن خلكان وهو ابن خالة أبى اسحاق ابراهيم الحصرى صاحب زهر الآداب ومن نظمه القصيدة المشهورة

يالليل الصب متى غده أقيام الساعة موعده
رقد السمار فأرقه أسفٌ للبين يردده

٢٢٥١ - على بن عبد الكافى بن على بن تمام بن يوسف بن موسى ابن تمام الامام العلامة أبو الحسن السبكى الشافعى قاضى دمشق ، ولد سنة ثلاث وثمانين وستمائة وبرع فى الفقه والأصول والعربية وأنواع العلوم ، وقرأ القراآت على الصائغ وسمع الشاطبية والرائية من سبط زيادة ، وقدم دمشق قاضيا سنة تسع وثلاثين وسبعمائة ، قرأ عليه القراآت محمد بن يعقوب المقدسى وأحمد بن الغزى الشهير بالشريف الحسينى ، انتهت اليه رياسة العلم فى وقته وله كلام فى صحة القراآت العشر والرد على من طعن فيها أبان فيه عن تحقيق وحسن اطلاع ، توفى سنة سبع وخمسين وسبعمائة بمصر .

ابو الحسن السبكى

٢٢٥٢ - على بن عبد الكريم بن أبى بكر أبو الحسن الواسطى المعروف بخريم بضم المعجمة وفتح الراء شيخ واسط امام مقرى عارف مكثر ، قرأ على عمر بن عبد الواحد العطار وكامل بن رضوان البابصرى ، قرأ عليه الشيخ على بن أبى محمد بن أبى سعد الديوانى والشيخ نجم الدين بن عبد الله بن محمد بن عبد المؤمن الى آخر الانفال وعبد الرزاق بن موسى الطيبى ، توفى بواسط فى ذى الحجة سنة تسع وثمانين وستمائة عن سن عالية .

خريم

٢٢٥٣ - على بن عبد الكريم أبو الحسن الاسدانى أستاذ مصدر ، أخذ القراآت عن فتح بن عبد الله المرادى صاحب ابن هذيل ، قرأ عليه الحافظ

[١] الحلولى ك [١٠] ثلاث ق ك ثمان ع [٢١] وعبد الوارث بن موسى ك .

أبو الحسن بن الخضار .

ابو الحسن القلال

٢٢٥٤ - على بن عبد الله بن أبى بكر الطيب زين الدين أبو الحسن بن القلال الجزايرى نزيل مصر إمام مصدر حاذق ، قرأ بمضمن الاعلان وغيره على الصفراوى وتلا السبع وعرض التيسير على محمد بن عمر بن عبدالله المعافرى نزيل الثغر وعبد الظاهر بن نشوان ، وألف كتاب جلاء الابصار فى القراآت وهو مختصر لطيف سمعه منه وقرأ عليه على بن يوسف الشطنوفى وسمع منه التيسير بالقاهرة محمد بن (بياض) المصرى سنة ثمان وستين وستمائة، واخبرنى بعض شيوخنا أن ابن القلال هذا كان لا يجيز احداً ممن يقرأ عليه الا بجعل وأن شخصا رحل اليه من بلاد بعيدة فلما أكمل عليه القراآت ساله الاجازة فطلب منه الجعل وكان فقيراً فشق ذلك عليه وتوجه مكسور الخاطر وبات تلك الليلة فرأى النبى صلى الله عليه وسلم فى النوم فكأنه سأله عن حاله فاخبره وشكا اليه من قول الشيخ فقال له صلى الله عليه وسلم لا عليك ارجع اليه غداً وقل له بامارة زمراً زمراً فلما أصبح غدا الى الشيخ وأخبره الخبر فقال صدقت يابنى وبكى واستغفر الله مما مضى وعاهد ألا يأخذ شيئا ممن يقرأ عليه واجازه فسئل عن ذلك فقال كنت ليلة اقرأ فوصلت الى قوله تعالى (س ٣٥ آ ٣٢) ثم أورثنا الكتاب الذين اصطفينا من عبادنا الآية حتى قرأت جنات عدن يدخلونها فقلت فى نفسى ايدخلون الجنة كلهم جملة واحدة أو كيف ثم نمت فرأيته صلى الله عليه وسلم وهو يقول زمراً زمراً أو كما قال .

ابن ثابت

٢٢٥٥ - على بن عبد الله بن ثابت أبو الحسن الانصارى الخزرجى العُبادى الصامتى امام ماهر مجود ، قرأ القراآت على أبى الحسن بن كرز وأبى داود وأبى الحسن بن الدوش وأبى الحسين يحيى بن ابراهيم بن زيد بن البياز ، وحج وسمع ببلاد الشرق ثم رجع فولى خطابة غرناطة وكان موصوفا بالحذق والاتقان والفضل والصلاح ، أخذ عنه أبو بكر بن رزق وأبو عبد الله ابن حميد وعبد الصمد بن يعيش وأبو جعفر بن حكم ومحمد بن احمد بن محمد بن

[١] الحصارك .

عروس ، توفى بغرناطة فى ذى الحجة سنة تسع وثلاثين وخمسمائة .

ابو الحسن ابن نعمة

٢٢٥٦ - على بن عبد الله بن خلف بن النعمة ، أبو الحسن الانصارى البلنسى امام كبير أستاذ حافظ علامة ، أخذ القرا آت عن أبى الحسن بن شفيع وموسى بن خميس الضرير وأبى الاصبغ عبد العزيز بن عبد الملك بن شفيع وروى القرا آت وغيرها عن أبى محمد بن عتاب وأبى على بن سكرة ، قرأ عليه الحسن بن محمد بن فاتح واحمد بن عون الله الحصار وأبو جعفر احمد بن الزبير القضاعى ومحمد بن عبد العزيز بن سعادة وروى عنه الشاطبى شرح الهداية للمهدوى عن ابن عتاب عن غانم بن الوليد عن المصنف ، قال الأبار كان عالما متقنا حافظا للفقه والتفاسير ومعانى الآثار والسنن متقدما فى علم اللسان فصيحا مفوها ورعا معظما عند الخاصة والعامة ولى خطابة بلنسية وانتهت اليه رئاسة الاقراء والفتوى ، صنف تفسيراً فى عدة مجلدات سماه رى الظمآن وصنف كتاب الامعان فى شرح سنن النسائى عبد الرحمن وهو خاتم العلماء بشرق الأندلس ، توفى سنة سبع وستين وخمسمائة فى عشر الثمانين .

ابن رزيق

٢٢٥٧ - (س) على بن عبد الله بن رزيق بتقديم الراء أبو الحسن المصرى مقرى ، قرأ عليه (س) عتبة بن عبد الملك بمصر سنة أربع وثمانين وثلثمائة ونسبه وكناه ، قرأ على (س) احمد بن سليمان بن زبان عن الحلوانى عن هشام .

٢٢٥٨ - على بن عبد الله بن زياد أبو الحسن الحجازى ، قرأ على حسين ابن الجعفى عن حمزة ، قرأ عليه الفضل بن شاذان .

٢٢٥٩ - على بن عبد الله بن عبد العزيز أبو الحسن المصرى الشهير بأخى بهرام امام مقرى ناقل شيخ الاقراء بالشيخونية بمصر ، قرأ على محمد بن احمد ابن محمد العسقلانى ، قرأ عليه (بياض) ، توفى سنة (بياض) وثمانمائة .

ابن فرح بن الالبيرى

٢٢٦٠ - على بن عبد الله بن فرح بالمهملة أبو الحسن الجذامى الطليطلى يعرف بابن الالبيرى أستاذ ماهر ثقة ، ولد سنة عشر وأربعمائة ، أخذ القرا آت

[١٤] رزيق : هو فى الابناء من باب الزاى (زريق) .

عرضا وسماعا عن مكى بن أبى طالب وأبى القاسم وليد وأبى محمد بن عياش ومحمد ابن مشاور ، قال الحافظ أبو عبد الله وأقرأ الناس دهراً وكان ثقة عارفاً بالفن صالحا واعظا ، قدم قرطبة وتصدر بجامعها للاقراء فأقرأ الناس نحو شهرين ومات سنة ثلاث وثمانين وأربعمائة .

٢٢٦١ - على بن عبد الله بن محمد بن زيدون أبو الحسن الزيات ، أخذ القراءة عن الحسن بن محمد بن زياد ، روى القراءة عنه احمد بن يحيى بن مصعب الادمى .

٢٢٦٢ - على بن عبدالله بن محمد بن مرهب أبو الحسن الجذامى الاندلسى ، روى القراآت سماعا عن محمد بن ابراهيم بن الياس اللخمى صاحب المهدوى ، روى عنه احمد بن عمر بن احمد الخزرجى .

٢٢٦٣ - (ج) على بن عبد الله بن محمد أبو الحسن البغدادى مقرى ، عرض على (ج) محمد بن عبد الله بن عيسى البغدادى ، روى القراءة عنه (ج) عبد الباقى بن الحسن .

٢٢٦٤ - على بن عبد الله بن محمد أبو الحسن الأزدى ، روى القراءة عن محمد بن وهب صاحب يعقوب ، قرأ عليه أبو الصقر رحمة بن محمد الكفرتوثى .

٢٢٦٥ - (ك) على بن عبد الله بن النضر أبو الحسن الخفاف الامام بالدينور مقرى معروف ، روى القراءة عن (ك) أبى الزعراء ، روى القراءة عنه عرضاً (ك) أبو الفرج احمد بن محمد بن الحسن الرصاص .

٢٢٦٦ - (ك) على بن عبد الله بن هارون أبو الحسن الكندى الحمصى مقرى مصدر ، روى القراءة عرضا عن (ك) محاسن بن الحسين الغسانى ، روى القراءة عنه عرضاً (ك) أبو الحسن بن شنبوذ قرأ عليه بحمص .

ابن البلان ٢٢٦٧ - على بن عبدالله بن ياسين بن نجم أبو الحسن الكنانى العسقلانى ثم التنيسى المصرى المنشأ المعروف بابن البلان امام كامل ، ولد سنة بضع وخمسين

[١٢] عيسي ن البغدادى ك [٢٠] محاسن بن الحسين : هو فى ترجمته (محاسن بن الخير) [٢٢] الكتانى ق [٢٣] المقدسى ك .

وخمسمائة، وقرأ على أبي الجود قديماً وحذق في النحو على ابن برى ورحل إلى بغداد ودمشق، وتصدر بالجامع العتيق وأمّ بمسجد سوق وردان من مصر وكان خيراً ثقة، توفى فى ذى القعدة سنة ست وثلاثين وستمائة عن نحو ثمانين سنة.

٢٢٦٨ - على بن عبد الله بن يوسف بن خطاب أبو الحسن المعافرى الاشبيلى، أخذ القراآت عن نجبة بن يحيى صاحب شريح وروى عن أبى عبد الله بن زرقون، وكان فقيها محدثا شاعراً يميل إلى الظاهر، عاش ثمانين سنة ومات سنة تسع وعشرين وستمائة.

على بن عبد الله هو كشتغدى يأتى فى حرف الكاف.

٢٢٦٩ - على بن عبد الله أبو الحسن الجلاء مقرى متصدر، قرأ على ابن مجاهد، قرأ عليه أبو الفتح فارس بن احمد، كذا وقع فى جامع البيان ولعله تصحيف والمعروف على بن عبد العزيز والله أعلم.

٢٢٧٠ - على بن عبد الله الوحاظى من بنى عمر من اليمن، قرأ على محمد بن عمرو الجسيم بوحاظة (بياض).

ابن عتيق

٢٢٧١ - على بن عتيق بن عيسى بن احمد أبو الحسن الابار الانصارى القرطبى امام فاضل، أخذ القراآت عن أبى القاسم عبد الرحيم بن الفرس وأبى العباس ابن زرقون وأبى جعفر البطروحى وحج فسمع من السلفى وغيره وعنى بالحديث، قال الابار وكان بصيراً بالقراآت شارك فى الطب ونظم الشعر ألف فى الطب والاصول، وسمع منه أبو الحسن بن الفضل المقدسى وشيوخنا أبو عبد الله التجيبى وأبو الربيع بن سالم وأبو الحسن بن خيرة، توفى سنة ثمان وتسعين وخمسمائة.

٢٢٧٢ - على بن عثمان بن محمد بن احمد بن القاصح بالقاف العذرى المصرى الشافعى ناقل مصدر، قرأ العشر وغيرها على أبى بكر بن الجندى واسماعيل الكفتى وألف وجمع، قرأ عليه (بياض) توفى سنة (بياض) وثمانمائة.

---

[١٢] ٢٢٧٠ : راجع ٧١١ [١٧] المفضل ق ك [٢٢] بياض : كله فى ع غير كاتب النسخة بقوله (بالاربعة عشر احمد بن أبى بكر الفلفيلى) ، بياض : كله فى ع غير كاتب النسخة بقوله (احدى) .

٢٢٧٣ - على بن عبد الله أبو الحسن الفارسى مقرى كامل ناقل ، قرأ على أبى بكر بن مهران ، وشرح كتاب الغاية ، قرأ عليه عبد الكافى .

ابو الحسن الوجوهى

٢٢٧٤ - على بن عثمان بن محمود أبو الحسن البغدادى الوجوهى شيخ مقرى ماهر محقق مجود ، ولد سنة اثنتين وثمانين وخمسمائة ، وعنى بالقراآت والاداء فقرأ على الفخر الموصلى صاحب ابن سعدون القرطبى ، قرأ عليه الامام أبو اسحاق ابراهيم بن عمر الجعبرى بالسبع فقط وابن خروف ، توفى ثالث جمادى الاولى سنة اثنتين وسبعين وستمائة ببغداد ودفن بمقبرة باب حرب .

ابن حبشان الجوهرى

٢٢٧٥ - (ك) على بن عثمان بن حبشان الجوهرى مقرى مصدر ، قرأ على (ك) الزبير بن احمد الزبيرى صاحب روح وعلى (ك) محمد بن هارون التمار صاحب رويس و(ك) محمد بن يعقوب المعدل وقرأ على (ك) ابن مجاهد ، قرأ عليه (ك) الاستاذ أبو الحسين على بن محمد الخبازى وروى الحروف عنه على ابن محمد بن جعفر شيخ شيخ طاهر بن غلبون .

ابو الحسن البطائحى

٢٢٧٦ - على بن عساكر بن المرحب بن العوام أبو الحسن البطائحى امام كامل ثقة شيخ العراق ، قرأ على أبى العز القلانسى وأبى عبد الله البارع وأبى بكر المزرقى وعمر بن ابراهيم الزيدى ، قرأ عليه عبد العزيز بن دلف ومحمد بن أبى القاسم بن سالم وعلى بن هبة الله بن الجميزى والوزير عون الدين ابن هبيرة وأسند عنه فى كتاب الافصاح والحافظ أبو العباس احمد بن احمد ابن احمد البندنيجى ، وأقرأ الناس دهراً وصنف كتابا فى القراآت ، قال الذهبى وكان ثقة عارفا بالعربية توفى فى شعبان سنة اثنتين وسبعين وخمسمائة وله ثنتان وثمانون سنة .

٢٢٧٧ - (ك) على بن عقبة شيخ ، روى القراءة عن (ك) يموت بن المزرع ، روى القراءة عنه (ك) أبو نصر الحداد .

ابو الوفاء البغدادي

٢٢٧٨ - على بن عقيل الامام أبو الوفاء البغدادى الظفرى الحنبلى العلامة الجامع لانواع العلوم وشيخ الحنابلة وصاحب كتاب الفنون الذى بلغ أربعمائة

[١٢] شيخ شيخ ق ك شيخ ع [١٣] (ك) على بن عساكر .

وسبعين مجلداً ، ولد سنة احدى وثلاثين وأربعمائة ، وقرأ القرآت على أبى الفتح ابن شيطا ، قرأ عليه المبارك بن احمد بن الاخوة ، وكان اماما كبيراً متبحراً مبرزاً فى علوم يتوقد ذكاء وكان أنظر أهل زمانه قال السلفى ما رأت عيناى مثله ما كان أحد يقدر يتكلم معه لغزارة علمه وبلاغته وحسن ايراده وقوة حجته انتهى ، توفى فى جمادى الآخرة سنة ثلاث عشرة وخمسمائة .

ابن شيران

٢٢٧٩ - على بن على بن جعفر بن شيران بكسر الشين المعجمة بعدها آخر الحروف أبو القاسم الواسطى الضرير مقرى عارف مجود ، قرأ على أبى على غلام الهراس ، قرأ عليه أبو الفتح نصر الله بن الكيال وأبو بكر عبدالله ابن الباقلانى ، قال ابن السعدانى سمعت سعد الله بن محمد الدقاق يقول كان ابن شيران يميل إلى الاعتزال ، وقال الذهبى حدث ببغداد بعد الخمسمائة وبقى إلى بعد العشرين وخمسمائة قلت توفى سنة أربع وعشرين وخمسمائة وكان مولده سنة احدى وأربعين وأربعمائة .

ابو الحسن القيجاطى

٢٢٨٠ - على بن عمر بن ابراهيم بن عبدالله الكتانى أبو الحسن القيجاطى بفتح القاف بعدها آخر الحروف ساكنة وجيم أستاذ ماهر كامل محقق ، ولد سنة خمسين وستمائة ، قرأ القرآت على أبيه ببلده قيجطة وعلى أبى على الحسين ابن أبى الاحوص وعبد الله بن مساعد وأبى عبد الله بن مشغون واحمد بن على بن محمد بن عيسى الرعينى الطباع وعلى والده عمر بن ابراهيم عن أبى اسحاق بن شيران عن احمد بن عيسى بن احمد الازدى وعلى ابراهيم بن عبد الله بن مطرف وقرأ برواية ورش على محمد بن ابراهيم بن حسن الطائى ، قرأ عليه حفيده محمد بن محمد بن على بن عمر والخطيب محمد بن يوسف اللوشى خطيب غرناطة والاستاذ أبو سعيد فرج بن قاسم وأبو القاسم محمد بن محمد بن الخشاب شيخ غرناطة وشيخنا قاضى دمشق اسماعيل بن هانى وقاضى الجماعة

---

[١٣] الكتانى ق [١٥] قيجطة ع بسطة ق ك [١٦] عبد الله بن مساعد : هو فى آخر الترجمة سطر ٩ (أبو عبد الله بن مساعد) [١٦] مشغون : هو فى آخر الترجمة سطر ١٠ (مسهور) او (قسقور).

ابو البركات محمد بن محمد بن ابراهيم البلفيقى وشيخنا أبو جعفر احمد بن يوسف الرعينى نزيل حلب وروى عنه قصيدته التى زادها على الشاطبية أبو عبد الله محمد بن جابر الوادياشى وهو من أقرانه وقرأت أنا هذه القصيدة على احمد بن يوسف الرعينى وكذلك كتاب التيسير بحق قرأته كذلك على المذكور، ذكره أبو عبد الله بن الخطيب فى كتابه الاحاطة فقال أوحد زمانه علماً وتخلقاً وتواضعاً وتفننا ورد غرناطة مستدعى عام اثنى عشر وسبعمائة وقعد بمسجدها الاعظم يقرى فنونا من العلم من قرا آت وفقه وعربية وأدب وولى الخطابة وقصده الناس وأخذ عنه البعيد والقريب قرأ على أبيه ببلده قيجطة بالقرا آت السبع وجمعها من فيه على الاستاذ أبى عبدالله بن مساعد الغسانى وقرأ بغرناطة على الاستاذ أبى عبد الله بن مسهور والاستاذ أبى جعفر بن الطباع والاستاذ الشهير أبى الحسن بن الصايغ والاستاذ النحوى أبى الحسن الابّدى وعلى القاضى أبى عمرو الزيدونى والفقيه القاضى أبى على بن أبى الاحوص وعلى الفقيه النسابة القاضى أبى جعفر بن مسعدة والاستاذ العلامة أبى جعفر بن الزبير والاستاذ العلامة أبى القاسم بن الأحنف والاستاذ العلامة أبى اسحاق بن مطرف البسطى والاستاذ أبى بكر عتيق المعروف بابريل، توفى بغرناطة فى الحجة سنة ثلاثين وسبعمائة وكانت له جنازة عظيمة حضرها السلطان.

ابو الحسن الدارقطنى

٢٢٨١ - على بن عمر بن احمد بن مهدى بن مسعود الامام الحافظ أبو الحسن الدارقطنى البغدادى صاحب التصانيف وأحد الاعلام الثقات، عرض القرا آت على أبى بكر النقاش وأبى الحسن احمد بن جعفر بن المنادى ومحمد ابن الحسين الطبرى ومحمد بن عبد الله الحربى وأبيه عمر بن احمد وأبى القاسم على بن محمد بن كاس النخعى وأبى بكر محمد بن عمران التمار ومحمد بن احمد بن

---

[٤] ذكره - بابريل : لا ك. [٨] قيجطة ع بسطة ق [٩] أبى عبد الله بن مساعد : هو فى اول الترجمة سطر١٦ (عبد الله بن مساعد) [١٠] مسهور ع قسمقور ق وهو فى اول الترجمة سطر ١٣ (مشغون) [١٣] أبى جعفر ق أبى جعفر بن بى جعفر ع [١٤] الاحنف ع الاصفر ق [١٥] بابريل ع بابيه ق.

قطن وأبى بكر محمد بن الحسين بن محمد الديبلى وأبى الحسن بن بويان واحمد بن محمد الديباجى وعلى بن سعيد ذوابة وسمع كتاب السبعة من ابن مجاهد، وتصدر للاقراء فى أواخر عمره وألف فى القرا ات كتابا جليلا لم يؤلف مثله وهو أول من وضع أبواب الاصول قبل الفرش ولم يعرف مقدار هذا الكتاب إلا من وقف عليه ولم يكمل حسن كتاب جامع البيان إلا لكونه نسج على منواله وروى عنه الحروف من كتابه هذا محمد بن ابراهيم بن احمد، وقد رحل الى مصر والشام وهو كبير فأفاد وروى عنه خلق وأئمة كبار مثل العلامة أبى حامد الاسفراييني وأبى ذر الهروى وأبى عبد الله الحاكم وأبى بكر البرقانى وعبد الغنى الازدى وتمام الرازى وأبى نعيم الاصبهانى وأبى محمد الخلال وأبى الطيب الطبرى وأبى الحسن بن المهتدى بالله، قال الحاكم صار الدارقطنى أوحد أهل زمانه فى الحفظ والفهم والورع واماما فى القراء والنحويين سألته عن العلل والشيوخ وصادفته فوق ما وصف لى، وقال الخطيب كان الدارقطنى فريد عصره وقريع دهره ونسيج وحده وامام وقته انتهى اليه علم الأثر ومعرفة العلل مع الصدق والثقة وصحة الاعتقاد والاضطلاع من علوم سوى الحديث منها القرا آت ومنها المعرفة بمذاهب الفقهاء وبلغنى أنه درس فقه الشافعى على الاصطخرى ومنها المعرفة بالادب والشعر فقيل إنه كان يحفظ دواوين جماعة حتى قال وقد سأله رجل وألح عليه هل رأيت مثل نفسك قال لم أر أحداً جمع ماجمعت، توفى فى ثامن القعدة سنة خمس وثمانين وثلثمائة عن ثمانين سنة.

٢٢٨٢ - على بن عمر بن سلم الخولانى اليمنى مقرى باليمن من شيوخها، كان قبل الثمانمائة، قرأ على (بياض)، قرأ عليه عطية بن أبى بكر العيسوى وأثنى عليه.

على بن عمر ابن عصام

٢٢٨٣ - على بن عمر بن عصام أبو الحسن البغدادى، أخذ القراءة عرضا عن ابن مجاهد، قال الدانى وكان خيراً فاضلا مشهوراً من أصحاب ابن مجاهد

[٩] الاصفهانى ق [١٤] والاصطلاح ك.

وكان يقرى ببغداد عند باب الشعير فى مسجده ويجلس للناس من قبل الفجر الى وقت الزوال ثم ينصرف الى منزله فيتوضأ ثم يجلس الى العتمة ثم ينصرف الى منزله فيصلى طول ليلته ويقرأ وكان قد حج ثمان عشرة حجة على رجليه فحدث عليه من ذلك علة فى ساقيه فكان لا يستطيع المشى إلا على عكازين وورث من أخيه عشرة آلاف درهم فتصدق ببعضها وأنفق الباقى على أهل القرآن ، وتوفى رحمه الله ببغداد سنة سبع وستين وثلثمائة .

٢٢٨٤ - على بن عمر أبو الحسن الطبرى المقرى ، روى القراآت عن أبى معشر ، رواها عنه محمد بن ابراهيم الحضرمى .

٢٢٨٥ - (س) على بن عمرو بن سهل أبو الحسن الحريرى ، روى القراءة عن (س) محمد بن يوسف التغلبى وأظنه لم يدركه ، روى القراءة عنه (س) الحسن بن محمد الخلال .

٢٢٨٦ - على بن عمر بن سويد بن أسعد أبو الحسن القاسمى اليمنى مقرى مشهور من شيوخ اليمن ، قرأ على على بن حمدان المعجلى وعبد الله بن على بن ابراهيم الاسخنى ، قرأ عليه يوسف بن محمد الريمى .

الحميرى ٢٢٨٧ - على بن عيسى بن موسى بن العابد عبد الله بن عوض الحميرى بالمهملة والراء كمال الدين أبو الحسن الاسكندرى المالكى مقرى عارف ، ولد سنة عشرين وستمائة ، وروى كثيراً عن الصفراوى وجعفر الهمدانى وطلب العلم صغيراً ، ذكره الحافظ أبو عبد الله فقال له مسجد يؤم به ويقرى ويؤدب وكان يقرى بالروايات وتأخر عن المكين الاسمر وكان يصلى التراويح فى كل ليلة بختمة كاملة الشهر كله رضى الله عنه ، مات فى آخر سنة أربع وتسعين وستمائة أو بعدها كتب عنه البزرالى واليعمرى .

٢٢٨٨ - على بن أبى غالب أبو الحسن المهدوى مقرى ، قرأ على عبد المنعم

---

[٩] (على بن عمرو) و ١٢ (على بن عمر) : كذا مع التقديم والتأخير .
[٩] على بن عمرو : على بن عمر ق [١٠] الثعلبى ق [١٢] ٢٢٨٦ : ق ك لا ع ، على بن عمر : راجع سطر ٩ [١٥] عابد ق [٢١] البرزالى ك .

ابن غلبون ، قرأ عليه عمر بن أبي الخير الخزاز .

٢٢٨٩ - على بن فاضل بن على بن صمدون أبو الحسن المقرى ، قرأ على الشريف الخطيب وروى عنه العنوان ، قرأ عليه العنوان عبد الهادى بن عبد الكريم القيسى خطيب المقياس .

٢٢٩٠ - على بن الفرج أبو الحسن الدينورى المعروف بابن الحارس شيخ مقرى ، قرأ على أبى نصر احمد بن مسرور الخباز ، قرأ عليه المبارك بن الحسن الشهرزورى . ٥

٢٢٩١ - (ك) على بن الفضل أبو محمد ، روى القراءة عن (ك) على ابن سليم واحمد بن فرح ، روى القراءة عنه (ك) على بن محمد الخبازى .

ابو الحسن الأصبهاني.

٢٢٩٢ - (غا) على بن القاسم بن ابراهيم بن موسى أبو الحسن الاصبهانى الخياط مقرى ضابط ، روى القراءة عرضا عن (غا) أبى الفرج الشنبوذى وسمع سبعة ابن مجاهد من (غا) عمر بن ابراهيم الكتانى ، سمعها منه (غا) أبو على الحسن بن احمد الحداد ومحمد بن الحسين بن على الشيرازى وغانم بن احمد الاسود وقرأ عليه أيضا هو و(غا) اسماعيل بن الفضل السراج .

٢٢٩٣ - (ك) على بن القاسم بن العباس بن الفضل بن شاذان أبو الحسن الرازى ، روى القراءة عن (ك) أبيه ، قرأ عليه (ك) أبو الفضل الخزاعى ولم يختم عليه . ١٥

٢٢٩٤ - على بن أبى القاسم بن عبد العزيز الطهطائى الصعيدى ، قرأ على والده شيخ الصعيد السبع ، وأقرأ بطهطا والجزيرة من الصعيد هو وأخوه حريز ، ومات بالجزيرة سنة أربع وسبعين وسبعمائة . ٢٠

٢٢٩٥ - (س) على بن قطينا أبو الحسن التانى الدهقان ، شيخ مقرى معروف ، روى القراءة عرضا عن (س) النقاش ، روى القراءة عنه عرضا

---

[١] الخزاز : راجع ترجمة عمر بن أبى الخير [٩] و (ك) احمد بن فرح ق .
[١١] لاصبهانى ع ك الاصرعى ق [٢١] ابو الحسن ك ابى الحسن ع ق .
[٢٢] عن النقاش ع .

(س) أبو على العطار و(س) أبو الحسن الخياط ، كذا وقع فى المستنير والمعروف الحسين بن محمد بن احمد بن قطيبا كما تقدم فأما أن يكون هـذا أخاه أو غلط والله أعلم .

٢٢٩٦ - على بن كموس بضم الكاف والميم مخففة وبالسين المهملة أبو الحسن الصقلى شيخ مقرى ، قرأ على ابن نفيس وأبى الطاهر بن خلف ، قرأ عليه احمد بن محمد بن خلف مؤلف المقنع والمفيد .

على بن كيسة هو على بن يزيد بن كيسة يأتى .

ابن باسويه

٢٢٩٧ - على بن المبارك بن الحسن بن احمد بن باسويه تقى الدين أبو الحسن الواسطى البرجونى امام مقرى ناقل ثقة ، قرأ بالعشر على علىّ بن المظفر الخطيب وأبى بكر بن الباقلانى ، وسكن دمشق وتصدر بها للاقراء قرأ عليه القاسم بن احمد الاندلسى والرشيد بن أبى الدر والتقى يعقوب الجرائدى والعماد الفصال والصفى خليل المراغى وروى عنه محمد بن مشرق ، مات فى شعبان سنة اثنتين وثلاثين وستمائة عن ست وسبعين سنة .

٢٢٩٨ - (ج) على بن محصن البغدادى مقرى حاذق ضابط ، عرض على (ج) عمرو بن الصباح وهو من جلة أصحابه الذين ضبطوا عنه ، روى عنه القراءة عرضا (ج) احمد بن سهل الاشنانى وقرأ عليه نسخته عن عمرو وأبو جعفر احمد بن على البزاز .

٢٢٩٩ - على بن محمد بن ابراهيم بن جعفر بن يعقوب أبو الحسن الادمى المدينى مدينة اصبهان مقرى ، قرأ على أبى بكر عبد الله بن احمد المطرز ، قرأ عليه عبد الله بن محمد بن عبد الرحمن قاضى إيذج .

ابن خشنام المالكى

٢٣٠٠ - (غامب ج ف ك) على بن محمد بن ابراهيم بن خشنام المالكى أبو الحسن البصرى الدلال شيخ مشهور خير زاهد صالح عدل ، عرض على (ع) أبى العباس محمد بن يعقوب المعدل و(ف) أبى بكر محمد بن موسى الزينبى ، قرأ

---

[١] (س) ابو على العطار و(س) ابو ق ولا سين فى ع [٢] قطينا ع [١٢] القصال ق [٢٣] و (ب ف) ابى بكر ع ولعل المراد و (مب ف) وفى ق و(ج ك) ابى بكر .

عليه (غاف ك) احمد بن عبد الكريم بن عبد الله القاضى ومسافر بن الطيب و(مب ك) محمد بن الحسين الكارزينى و(ك) على بن احمد الجوردكى وطاهر ابن غلبون و(ج) أبو القاسم عبد العزيز بن محمد الفارسى وأبو احمد عبدالسلام ابن الحسين البصرى والحسن بن محمد بن الفحام و(غا) محمد بن نزار التكريتى، ذكره الدانى فقال كان خيراً فاضلا وكان من المياسير فتصدق بما له وكان الغالب عليه الزهد، وتوفى بالبصرة سنة سبع وسبعين وثلاثمائة وخرج بجنازته الى الصحراء من بعد الزوال ولم يصل الى القبر إلا بعد المغرب من كثرة من حضره حتى ضج الناس وقال أسعد بن الحسين اليزدى فى المحرم سنة سبع وستين وثلثمائة.

ابن أبى العافية

٢٣٠١ - على بن محمد بن ابراهيم بن على بن أبى العافية أبو الحسن السبتى الحاج المعمر التاجر مقرى حاذق ناقل، قرأ السبع على أبى محمد بن عبيد الله وروى الحروف قراءة وسماعا من كتاب المصباح لأبى الكرم سنة اثنتين وعشرين وستمائة عن مؤلفه وليس بصحيح والصواب أنه يرويه عن أبى بكر محمد بن ابراهيم الزنجانى سماعا وأخذ عنه أيضا القراآت، ذكر ذلك الحافظ أبو بكر بن مسدى عن المؤلف، قرأ عليه المصباح وبعض القرآن بمضمنه فى التاريخ المذكور اليسر بن عبد الله الغرناطى شيخ أبى حيان أخبرنى بالمصباح من هذه الطريق ابراهيم بن احمد بن عبد الواحد قراءة أنا أبو حيان سماعا.

على بن محمد بن احمد بن خليع هو على بن محمد بن جعفر بن احمد بن خليع يأتى.

ابو الحسن المسكى

٢٣٠٢ - (ك) على بن محمد بن احمد بن زياد أبو الحسن الطرسوسى المعروف بالمسكى، أخذ القراءة عرضا عن أبى حاتم سهل بن محمد و(ك) الاحتياطى، روى القراءة عنه عبد الله بن باذان ومحمد بن احمد بن عبد الوهاب شيخا ابن أشتة و(ك) احمد بن الحسن الحريرى، وهو على بن احمد بن محمد الكلابزى

---

[٢] و (ف ك) محمد بن الحسين ق [٤] و (ع) محمد بن نزار ق.
[٧] الى بعد المغرب ع [١٠] ٢٣٠١ و٢٣٠٢ : لا ك.

المتقدم ولكن اختلف فى تقدم اسم أبيه على اسم جده والله أعلم .

٢٣٠٣ - على بن محمد بن احمد بن عبد العزيز الاندانى الاصبهانى ، روى القراءة عن احمد بن على بن محمد الاصبهانى ، روى القراءة عنه محمد بن حامد الاصبهانى .

٢٣٠٤ - على بن محمد بن احمد أبو الحسن الكنانى المرسى مقرى مصدر ، قرأ السبع على أبى الحسن على بن يوسف بن شريك الدانى ، قرأ عليه احمد بن موسى بن عيسى البطرنى لنافع .

٢٣٠٥ - (ك) على بن محمد بن احمد الهاشمى يعرف بالحفصى ، قرأ على الاشنانى وهو غير على بن محمد بن صالح يأتى ، قرأ عليه محمد بن عبد الرحيم شيخ الاهوازى .

على بن محمد بن احمد بن صالح بن داود أبو الحسن الهاشمى ، كذا نسبه أكثر المؤلفين وقد نسبه الحافظ أبو عمرو والحافظ الذهبى على بن محمد بن صالح كما سيأتى .

٢٣٠٦ - (ك) على بن محمد بن اسحاق أبو الحسين الحلبى القاضى المعدل ، روى القراءة عن (ك) عبد الله بن محمد بن زياد و(ك) ابن مجاهد ، قرأ عليه (ك) احمد بن هاشم .

٢٣٠٧ - (س) على بن محمد بن اسماعيل بن عمير شيخ ، روى القراءة عرضا عن (س) محمد بن الحسن بن مقسم ، روى القراءة عنه عرضا (س) أبو الحسن الخياط .

أبو الحسن الانطاكى

٢٣٠٨ - (س ج) على بن محمد بن اسماعيل بن محمد بن بشر أبو الحسن الانطاكى التميمى نزيل الاندلس وشيخها امام حاذق مسند ثقة ضابط ، ولد بانطاكية سنة تسع وتسعين ومائتين ولزم ابراهيم بن عبد الرزاق نحواً من ثلاثين سنة وخرج من انطاكية مع أمه للحج فى شوال سنة ثمان وثلاثين

---

[٥] الكتانى ق [٩] وهو على بن محمد ق ك .

وانصرف الى دمشق فوصل اليه موت شيخه ابن عبد الرزاق فنزل مصر وأقرأ بها الى أن وجه المستنصر بالله الحكم أمير الاندلس قاصداً الى مصر وكتب معه أن يجهز اليه مقريا يقرى الناس بالاندلس فوجه اليه بابى الحسن فقدم الاندلس مع أمه ودخل قرطبة فى شعبان سنة اثنتين وخمسين وثلثمائة ، أخذ القراءة عرضا عن (ج) ابراهيم بن عبد الرزاق واحمد بن محمد بن خشيش ومحمد بن جعفر بن بيان البغدادى ومحمد بن النضر بن الاخرم واحمد بن صالح البغدادى و(ج) احمد بن يعقوب التائب ، وقد وقع فى المستنير لابن سوار أنه قرأ على اسماعيل النحاس عن الازرق عن ورش وهذا مما لا يصح فان النحاس توفى قبل مولد الانطاكى هذا بنحو عشر سنين وأكثر ولكن لما دخل الانطاكى مصر سنة ثلاثين وثلثمائة كان جماعة من أصحاب النحاس موجودين فيحتمل أن يكون قرأ على بعضهم والله أعلم ، قرأ عليه أبو الفرج الهيثم بن احمد الصباغ وابراهيم بن مبشر و (س) عتبة بن عبد الملك ومحمد بن عمر الغازى وأبو المطرز القنازعى و(ج) محمد بن يوسف النجار و(ج) عبيد الله ابن سلمة بن حزم شيخا أبى عمرو الدانى ولا يبعد أن يكون أجاز له فانه قال فى طريق ابن المعلى عن ابن ذكوان من جامعه أخذت من كتاب شيخنا على ابن محمد بن بشر والله أعلم ، قال أبو الوليد بن الفرضى أدخل الاندلس علما جما وكان بصيراً بالعربية والحساب وله حظ فى الفقه قرأ الناس عليه وسمعت أنا منه وكان رأسا فى القراآت لا يتقدمه أحد فى معرفتها فى وقته ، وقال الدانى مشهور بالفضل والعلم والضبط وصدق اللهجة ، مات يوم الجمعة ليومين بقيا من شهر ربيع الاول سنة سبع وسبعين وثلثمائة بقرطبة .

ابن عمير

٢٣٠٩ - (س) على بن محمد بن اسماعيل بن الحسين بن عمير أبو الحسن البغدادى مولى بنى السراج الحلبيين شيخ مشهور أستاذ ، قرأ على (س)

---

[١] فوصل اليه ق ك وهو فى ع بالهامش زاده غير كاتب النسخة .

[٥] حشيش ق [٧] وقد وقع - والله أعلم : لا ك [٢١ - ٢٢] أبو الحسين البغدادى ك .

نظيف عن قراءته على قنبل كما سيأتى فى ترجمة نظيف وقراءته على نظيف سنة إحدى وخمسين وثلثمائة ، قرأ عليه (س) على بن محمد بن فارس الخياط ونصر ابن عبد العزيز الفارسى والحسن بن محمد البغدادى صاحب الروضة بسكة اليعمية من بغداد ، وقال ابن سوار وقيل إن ابن عمير قرأ على اليقطينى عن قنبل كذا قال والصواب أن يقال وقيل إن نظيفا قرأ على اليقطينى عن قنبل فانه لاخلاف فى قراءة ابن عمير على نظيف وإنما الخلاف فى قراءة نظيف على قنبل كما سيأتى ، قال الذهبى بقى الى حدود سنة أربعمائة .

على بن محمد بن بشر هو على بن محمد بن اسماعيل بن محمد بن بشر تقدم .

٢٣١٠ ـ (مب ك) على بن محمد بن بشران ابو الحسن البغدادى المقرى ، روى القراءة عرضا عن (مب ك) ابن مجاهد و(مب) الحسين بن على الخياط و(ك) الحسن بن الحباب كذا قال الهذلى ، روى القراءة عنه عرضا (مب) أبو عبد الله الكارزينى و(ك) على بن محمد الخبازى .

٢٣١١ ـ على بن محمد بن ثابت أبو الحسن الخولانى الخطيب عرف بابن الحداد مقرى معروف ، قرأ على أبى داود وابن الدوش وابن البياز ، قرأ عليه عبد الرحمن بن أبى رجاء وعبد المنعم بن الخلوف .

ابن خليع ٢٣١٢ ـ (س غاج ف ك) على بن محمد بن جعفر بن احمد بن خليع أبو الحسن البجلى البغدادى الخياط القلانسى ويعرف أيضا بابن بنت القلانسى مقرى ضابط ثقة ، أخذ القراءة عرضا عن (س غ ف ك) أبى بكر يوسف بن يعقوب الاصم و(س غ ف ك) زرعان بن احمد واحمد بن حرب المعدل وعلى ابن عثمان الجوهرى و(ج) مسلم بن عبيد الله ، روى عنه القراءة عرضا (غ) أبو القاسم بكر بن شاذان وندى بن على بن عبيد الله البلدى و(ك) أبو بكر احمد بن الحسين بن مهران ومحمد بن عبد الله الحربى و (س ف) أبو الحسن

[٣ ـ ٤] بسكة النعيمية ق . [١١] (ف ك) ابن مجاهد ق ، و(ف) الحسين بن على ق [١٣] (ك) أبو عبدالله ق [١٩] (غ اج ف ك) أبى بكر يوسف ق .

الحمامى و(ف) أبو الفرج النهروانى وأبو الحسن بن العلاف وأبو الحسن على ابن محمد بن ابراهيم بن خشنام وأبو الفرج عبيد الله بن عمر المصاحفى و (غا) احمد بن عبد الله السوسنجردى و(ج) عبد الباقى بن الحسن و(ك) على بن محمد الخبازى ومحمد بن الحسن الشيرازى ، قال عبد الباقى بلغت عليه الى الكوثر فأراد أن يعلق الختمة فقلت أختم فختمت فلما كان ذلك اليوم سقط من موضع فتكسر فمات رحمه الله وتوفى يوم الخميس بعد العصر ودفن يوم الجمعة ضحوة نهار لاثنتى عشرة ليلة خلت من ذى القعدة سنة ست وخمسين وثلثمائة وهو فى عشر الثمانين .

٢٣١٣ - على بن محمد بن حميد أبو الحسن بن الصواف المصرى الواعظ المعروف بالمعدل مقرى مصدر ، قرأ على الحسن بن محمد المالكى بمضمن كتابه الروضة وسمعها منه ، رواها عنه محمد بن عبد الله بن مسبح الفضى سماعا وتلاوة .

ابن القابسى

٢٣١٤ - على بن محمد بن خلف أبو الحسن المعافرى يعرف بابن القابسى القروى امام صالح ، ولد سنة أربع وعشرين وثلثمائة ، وأخذ القراءة عرضا وسماعا عن أبى الفتح بن بدهن وعليه اعتماده ، قال الدانى أقرأ الناس بالقيروان دهراً ثم قطع الاقراء لما بلغه أن بعض أصحابه استقرأه السلطان فقرأ عليه وشغل نفسه بالحديث والفقه الى أن رأس فيهما وبرع ، توفى بالقيروان سنة ثلاث وأربعمائة .

ابن نازك

٢٣١٥ - (س ك) على بن محمد بن الحسين بن نازك ويقال ابن نيزك الطوسى مقرى متصدر ، أخذ القراءة عرضا عن (س ك) خلف بن هشام اختياره ، روى القراءة عنه (س ك) محمد بن عبد الله بن أبى عمرو بن مرة

---

[٩] زيد فى ك بعد ٢٣١٢ (على بن محمد بن الحسين بن الخبازى كتب هذا من بعد أربع ورقات) ونحوه فى ق بالهامش وراجع ٢٣٤٢ [١٠] بابن المعدل ق .

[٢١] أبى عمرو : هو فى ترجمة محمد بن عبد الله بن محمد بن مرة (أبى عمر) ، بن مرة النقاش فى مرة النقاش ك لا ع :

النقاش قال قرأت عليه نحواً من مائة ختمة أو أكثر أو أقل بعد موت اسحاق الوراق سنة ست وثمانين ومائتين وذكر من زهده وصلاحه شيئا عظيما.

على بن محمد بن زيد بن مقسم الزيدى، كذا نسبه ابن الفحام فى تجريده والصواب على بن محمد بن على بن محمد بن احمد بن عيسى بن زيد يأتى.

ابو الحسن الهاشمى الجوخانى

٢٣١٦ - (ع) على بن محمد بن صالح بن أبى داود أبو الحسن الهاشمى ويقال الانصارى البصرى شيخها الضرير ويعرف بالجوخانى ثقة عارف مشهور، أخذ القراءة عرضا وسماعا عن (ع) احمد بن سهل الاشنانى، روى القراءة عنه عرضا وسماعا (ف) طاهر بن غلبون رحل اليه و(ك) منصور بن محمد السندى و (غاك) احمد بن محمد بن يزده الملنجى شيخ الحداد أدركه و (مب) محمد بن الحسين الكارزينى و(ك) أبو الفضل الخزاعى و (ك) أبو عبد الله اللالكى و (س) عبد السلام بن الحسين البصرى و(ك) على بن محمد الخبازى و (ك) أبو بكر الجامدى، مات سنة ثمان وستين وثلثمائة، وسندنا إلى حفص من طريقه عال جداً كما أخبرنى شيخنا الحسن بن احمد بن هلال بقرائتى عليه عن الامام أبى الحسن على بن احمد المقدسى عن أبى المكارم اللبان عن الحداد عن ابن يزده عنه عن الاشنانى عن عبيد بن الصباح عن حفص وهذه طريق أساوى فيها الشاطبى من أعلى طرقه فكأننا جميعا أخذناها عن ابن هذيل، وقد انفرد عنه ابن سوار بكسر نون (س ٧٣ آ ١٧) تتقون إن كفرتم لم يروه عنه غيره على بن محمد بن أبى العافية هو على بن ابراهيم بن على تقدم.

٢٣١٧ - على بن محمد بن عامر أبو الحسن القرشى العامرى العسقلانى، قرأ على أبيه عن أبى موسى الشيزرى، قرأ عليه اسماعيل بن الحسن الخاشع بعسقلان.

ابو الحسن السخاوى

٢٣١٨ - على بن محمد بن عبد الصمد بن عبد الاحد بن عبد الغالب بن عطاس الامام العلامة علم الدين أبو الحسن الهمدانى السخاوى المقرئ المفسر

---

[٥] صالح بن داود ك [١٠] اللالكى: هو فى ترجمته (اللالكائى).
[١٤] على بن محمد المقدسى ق [٢٣] الهمدانى: بسكون الميم فى ق.

النحوى اللغوى الشافعى شيخ مشايخ الاقراء بدمشق، ولد سنة ثمان أوتسع وخمسين وخمسمائة بسخامن عمل مصر وسمع باسكندرية من السلفى وأبى طاهر بن عوف وبمصر من عساكر بن على والبوصيرى وابن ياسين وغيرهم، قرأ القراآت بالديار المصرية على ولى الله أبى القاسم الشاطبى وبه أنتفع وعلى أبى الجود وأبى الفضل محمد بن يوسف الغزنوى وعساكر بن على ثم رحل إلى دمشق فقرأ القراآت الكثيرة على أبى اليمن الكندى وأخذ عنه النحو واللغة والادب وروى كتاب المصباح لأبى الكرم الشهرزورى بقراءته عن داود بن احمد بن محمد البغدادى عن المؤلف سماعا وسمع من القاسم بن عساكر وحنبل بن عبد الله وابن طبرزد وغيرهم، وكان إماما علامة محققا مقريا مجوداً بصيرا بالقراآت وعللها اماما فى النحو واللغة والتفسير والادب أتقن هذه العلوم اتقانا بليغا وليس فى عصره من يلحقه فيها وكان عالما بكثير من العلوم غير ذلك مفتيا أصوليا مناظراً وكان مع ذلك دينا خيراً متواضعاً مطرح التكلف حلو المحاضرة حسن النادرة حادالقريحة من أذكياء بنى آدم وافر الحرمة كبير القدر محببا إلى الناس ليس له شغل إلا العلم والافادة أقرأ الناس نيفا وأربعين سنة بجامع دمشق عند رأس يحيى بن زكريا عليهما السلام ثم بتربة أم الصالح ولاجله بنيت وبسببه جعل شرطها على الشيخ أن يكون أعلم أهل البلد بالقراآت فقصده الطلبة من الآفاق وازدحموا عليه وتنافسوا فى الاخذ عنه، قال الحافظ أبو عبدالله فى تاريخ الاسلام قرأ عليه خلق كثير إلى الغاية ولاأعلم أحدا من القراء فى الدنيا أكثر أصحابا منه، قلت قرأ عليه بالقراءات السبع أبو الفتح محمد ابن على الانصارى شيخ الاقراء بعده بالتربة الصالحية والحافظ العلامة أبو شامة والقاضى عبد السلام الزواوى والرشيد أبو بكر بن أبى الدر والتقى يعقوب الجرايدى وابراهيم بن داود الفاضلى وجعفر بن دبوقا الحرانى ومحمد بن عبد العزيز الدمياطى والنظام محمد التبريزى والشهاب محمد بن مزهر والجمال عبد الواحد بن كثير النقيب والرشيد اسماعيل بن المعلم ومحمد بن قايماز والزين عيسى بن على

[١١] مفتنا ق [٢٤] قاتماز ك.

الحلبى والضياء الاشعرى والذين لم يكملوا القراآت السبع الخطيب شرف الدين احمد بن ابراهيم الفزارى قرأ عليه لنافع وعاصم وأبى عمرو وسمع الشاطبية عليه وابراهيم بن الحسن المخرمى قرأ عليه ختمة واحمد بن مروان البعلبكى ختمة وسمع الشاطبية والحسن بن الخلال قرأ عليه وسمع منه وكذلك اسماعيل ابن مكتوم وأبو المحاسن بن الخرقى واحمد بن محمود القلانسى وروى عنه بالاجازة عبد الصمد بن أبى الجيش شيخ بغداد وآخر من بقى ممن قرأ عليه الرشيد اسماعيل بن المعلم توفى سنة أربع عشرة وسبعمائة ، وآخر من بقى ممن سمع عليه ابراهيم بن على بن النصير ، والف من الكتب شرح الشاطبية وسماه فتح الوصيد فهو أول من شرحها بل هو والله أعلم سبب شهرتها فى الآفاق واليه أشار الشاطبى بقوله يقيض الله لهافتى يشرحها وشرح الرائية وسماه الوسيلة إلى شرح العقلية وله كتاب جمال القراء وكمال الاقراء فيه عدة مصنفات وهو من أجل الكتب وكتاب المفضل فى شرح المفصل وهو كتاب نفيس فى اربعة اسفار وكتاب التفسير وصل فيه إلى الكهف فى أربعة أسفار من وقف عليه علم مقدار هذا الرجل ففيه من النكت والدقائق واللطائف مالم يكن فى غيره وكتاب منير الدياجى فى تفسير الاحاجى وكتاب القصائد السبعة فى مدح سيد الخلق محمد صلى الله عليه وسلم شرحه الشيخ أبو شامة وكتاب المفاخرة بين دمشق والقاهرة ، قال ابن خلكان رأيته راكبا إلى الجبل وحوله اثنان وثلاثة يقرءون عليه فى أماكن مختلفة دفعة واحدة وهو يرد على الجميع قال الذهبى وفى نفسى شئ من صحة الرواية على هذا النعت لأنه لايتصور أن يسمع مجموع الكلمات قلت بل فى النفس مماقاله الذهبى شئ ألم يسمع وهو يرد على الجميع مع أن السخاوى لانشك فى ولايته وقد أخبرنى جماعة من الشيوخ الذين أدركتهم عن شيوخهم أن بعض الجن كان يقرأ عليه وقضيته التى حكاها العدل شمس الدين محمد بن ابراهيم الجزرى فى تاريخه مع تلميذه فى حق جاريته معروفة ذكرتها فى الطبقات الكبرى تدل على مقداره ، وذكره العماد الكاتب

[٣] المخزمي ك [٢٣] الجوزى ك .

فى السيل والذيل فقال على بن محمد السخاوى عرض له قاضى الاسكندرية على السلطان الملك الناصر صلاح الدين هذه القصيدة بظاهر عكة بالعسكر المنصور سنة ست وثمانين وخمسمائة وأثنى على فضله وفهمه وأدبه وهى

بين الفؤادين من صب ومحبوب يظل ذو الشوق فى سد وتقريب
صبر المتيم فى قرب الديار به أولى من الصبر فى نأى وتغريب

وهى طويلة أورد منها العماد قطعة فى مدح السلطان ثم قال الذهبى فى تاريخ الاسلام وقد مدح الاديب رشيد الدين الفارقى بقصيدته التى أولها

فاق الرشيد فأمّت نحوه الامم وصد عن جعفر ورداً له أمم

وبين وفاتى المذكورين أكثر من مائة سنة قلت صدق لأن الناصر صلاح الدين يوسف توفى فى صفر سنة تسع وثمانين وخمسمائة وتوفى الرشيد الفارقى سنة تسع وثمانين وهذا ما نعلم مثله وقع، قال أبو شامة وفى ثانى عشر جمادى الآخرة يعنى سنة ثلاث وأربعين وستمائة توفى شيخنا علم الدين علامة زمانه وشيخ أوانه بمنزله بالتربة الصالحية ودفن بقاسيون وكانت على جنازته هيبة وجلالة وإخبات ومنه استفدت علوما جمة كالقراآت والتفسير وفنون العربية وصحبته من شعبان سنة أربع عشرة وستمائة وهو غنى راض، قلت ومن نظمه لما حضرته الوفاة ما أنشدناه شيخنا أبو العباس احمد بن الحسين بن سليمان الحنفى قال دخلت أنا وأبى على الشيخ أبى بكر المقصاتى المقرى نعوده فانشدنا للسخاوى

قالوا غدا يرحل ركب الحمى وينزل الركب بمغناهم
وكل من كان مطيعا لهم أصبح مسرورا بلقياهم
قلت فلى ذنب فما حيلتى بأى وجه أتلقاهم
قالوا اليس العفو من شأنهم لا سيما عمن ترجاهم

٢٣١٩ - (غ ك) على بن محمد بن عبدالله بن العباس أبو الحسن الاصبهانى المعروف بابن أبُولة أمام فقيه ثقة مقرى زاهد، قرأ على (غ) أبى الطيب محمد ابن احمد بن يوسف البغدادى صاحب التمار والزبيرى وعلى (ك) يوسف بن

[٤] فى سد: لعل الصواب (فى بعد). [٢٢] عبد الله العباس ع.

بشر صاحب الداجونى ، قرأ عليه (غ ك) عبد الله بن محمد بن احمد العطار .

ابو الحسن الحذاء

٢٣٢٠ - (غ ف ك) على بن محمد بن عبد الله بن عبد الرحمن أبو الحسن الحذاء البغدادى شيخ مقرى عدل ضابط مشهور ، أخذ القراءة عرضا عن (غ ف) ابراهيم بن الحسين بن عبد الله الشطى و (ك) الحسن بن عبد الله بن محمد الكاتب والحسن بن الحسين الصواف ومحمد بن محمد بن احمد بن البصرى وابراهيم بن احمد البزورى ، قرأ عليه (غا) الاستاذ أبو بكر محمد بن على بن محمد الخياط و (ك) أبو العباس احمد بن على بن هاشم و (ف) أبو على غلام الهراس ، مات يوم الاربعاء لاربع خلون من المحرم سنة خمس عشرة وأربعمائة.

٢٣٢١ - على بن محمد بن عبد الله بن عبد الصمد أبو الحسن الوراق شيخ ، قرأ على هبة الله بن جعفر وأبى بكر النقاش ، قرأ عليه أبو على الاهوازى .

٢٣٢٢ - على بن محمد بن عبد الله أبو الحسن الشاهد القفلى ، روى القراءة عرضا عن ابراهيم بن حرب ، قرأ عليه القاضى أبو العلاء الواسطى .

٢٣٢٣ - على بن محمد بن عبد الله بن محمد الفارسى امام مقرى حاذق ، أخذ القرا آت عرضا وسماعا عن أبى بكر احمد بن الحسين بن مهران ، روى القرا آت عنه عرضا وسماعا احمد بن أبى عمر صاحب كتاب الايضاح .

٢٣٢٤ - على بن محمد بن عبد الله الحجازى أبو الحسن المكى شيخ معروف ، عرض على محمد بن الصباح ومحمد بن عيسى بن بندار ، عرض عليه عبد المنعم بن غلبون وعبد الباقى بن الحسن .

٢٣٢٥ - على بن محمد بن علان بن الحسن أبو الحسين البصرى المقرى ، أخذ القراءة عن عبد الله بن عبدان ، أخذ القراءة عنه عرضا بالبصرة الحسن ابن القاسم غلام الهراس .

ابو القاسم الزيدي

٢٣٢٦ - (غ ف ك) على بن محمد بن على بن على بن محمد بن احمد بن عيسى بن زيد بن على بن الحسين بن على بن أبى طالب أبو القاسم العلوى الحسينى

(٧) محمد بن الخياط ق ، غلام ك لا ق وبالهامش ف ع .
(١٣) محمد بن عبدالله ق محمد بن عبيد الله ع ك .

الزيدى الحرانى الحنبلى شيخ معمر مقرى صالح ثقة ، قرأ الروايات على (غا ف ك) النقاش وسمع منه تفسيره وهو آخر من رآه ، قرأ عليه (ك) أبو القاسم الهذلى ووهم فسماه حمزة وقال إنه قرأ على عبد الله بن مالك عن (ك) عبد الله بن احمد بن حنبل عن أبيه باختياره فوهم أيضا وصوابه احمد بن جعفر ابن مالك ، ووهم أيضا فى نسبه ابن الفحام الصقلى فقال فى تجريده يقال فيه على بن محمد بن زيد بن مقسم ، قلت وقرأ عليه أيضا (غا) أبو معشر الطبرى واحمد بن فتح الموصلى و (ف) أبو على الحسن بن القاسم الواسطى ، قال الدانى هو آخر من قرأ على النقاش قال وكان ضابطا ثقة مشهوراً أقرأ بحران دهراً طويلا انتهى، مات فى العشرين من شوال سنة ثلاث وثلاثين وأربعمائة.

البديع

٢٣٢٧ - على بن محمد بن على بن بركات أبو الحسن الانصارى المصرى يعرف بالبديع مقرى مصدر، ولد سنة ثمان وثلاثين وستمائة ، روى الشاطبية عن الكمال الضرير سماعا مراراً وعرضا لبعضها سنة سبع وخمسين وستمائة وقرأ عليه القراآت ، وولى مشيخة الخليل عليه السلام أخذ عنه محمد بن عمر بن محمد ابن رشيد بمقام الخليل عليه السلام سنة أربع وثمانين وستمائة ، مات سنة ست وثمانين وستمائة وولى بعده مشيخة الحرم الشيخ برهان الدين الجعبرى .

ابو الحسن الخياط

٢٣٢٨ - (س) على بن محمد بن على بن فارس أبو الحسن الخياط البغدادى صاحب كتاب الجامع فى القراآت امام كبير ومقرى نبيل ثقة ، قرأ على (س) أبى الحسن الحمامى وأبى الفرج النهروانى و(س) محمد بن عبد الله بن المرزبان و(س) الحسن بن ملاعب وأبى بكر احمد بن محمد بن غالب ، قرأ عليه (س) أبو طاهر بن سوار وعبد السيد بن عتاب واحمد بن على بن بدران ، قال الذهبى أظنه بقى الى عام خمسين وأربعمائة .

ابن هذيل

٢٣٢٩ - على بن محمد بن على بن هذيل الاستاذ أبو الحسن البلنسى امام زاهد ثقة عالم ، قرأ الكثير على أبى داود ولازمه مدة سنين لانه كان زوج أمه فنشأ فى حجره وسمع منه كتبا كثيرة وهو أجل أصحابه وأثبتهم صارت

[١١] ثمان ق ك ثلاث ع [١٩] و (س) أبى بكر احمد ق .

اليه أصول أبى داود العتيقة وأجاز له أبو الحسين بن البياز وحازم بن محمد، وانتهت اليه رئاسة الاقراء فى زمانه قرأ عليه أبو القاسم الشاطبى ومحمد بن خلف البلنسى ومحمد بن سعيد المرادى ومحمد بن أيوب الغافقى واحمد بن على الحصار ومحمد بن فتوح الشاطبى ومحمد بن عبد العزيز بن سعادة وعتيق بن احمد المخزومى وأبو عمر بن عياد ومحمد بن احمد بن مسعود بن صاحب الصلاة وابنه محمد بن على بن هذيل، قال الابار كان منقطع القرين فى الفضل والدين والورع والزهد مع العدالة والتواضع والاعراض عن الدنيا والتقلل صواما كثير الصدقة كانت له ضيعة يخرج لتفقدها فيصحبه الطلبة فمن قارى وسامع وهو منشرح لذلك طويل الاحتمال على فرط ملازمتهم ليلا ونهاراً أسن وعمر وهو آخر من حدث عن أبى داود وانتهت اليه رئاسة الاقراء عامة عمره لعلو روايته وامامته فى التجويد والاتقان حدث عن جلة لا يحصون وروى العلم نحواً من ستين سنة، ولد سنة سبعين وأربعمائة أو سنة إحدى وتوفى فحضره السلطان أبو الحجاج يوسف بن سعد وتزاحم الناس على نعشه ورثاه ابن واجب بقوله

لم أنس يوم تهادى نعشه أسفا أيدى الورى وترامیها على الكفن
كزهرة تتهاداها الاكف فلا تقيم فى راحة إلا على ظعن

قال الابار قال لنا محمد بن احمد بن سلمون هذا صحيح كان الناس يتعلقون بالنطق وبالسقف ليدركوا النعش بأيديهم ثم يمسحون بها على وجوههم وكان يتصدق على الارامل واليتامى فقالت له زوجته إنك تسعى بهذا فى فقر أولادك فقال لا والله بل أنا شيخ طماع أبتغى فى غناهم، توفى يوم الخميس سابع عشر من رجب سنة أربع وستين وخمسمائة وصلى عليه من الغد فامّ الناس أبو الحسن بن النعمة.

ابو الحسن الشارى

٢٣٣٠ - على بن محمد بن على بن محمد بن يحيى أبو الحسن الغافقى ثم السبتى الشارى بالمعجمة وتشديد الراء الى بلدة بشرق الاندلس امام محدث

---

[١٤] وترامیها ق ك وتراً منها ع [١٩-٢٠] سابع عشر من : سابع عشرين ع.
[٢٣] الى بلدة - حافظ مقرىء ق ك لا ع.

حافظ مقرى ، ولد سنة إحدى وسبعين وخمسمائة ، قرأ القرا آت إلا بعضها على والده وعلى يحيي بن محمد الهوزنى وأبى محمد بن عبيد الله عن تلاوته على شريح والصحيح أنه سمع على شريح كذا قال ابن الزبير الحافظ ، قرأ عليه أبو جعفر احمد بن الزبير الحافظ ، وكان قد سمع من محمد بن غازى السبتى وأبى الحسن بن حسين وأخذ العربية عن أبى ذر الخشنى وأبى الحسن بن خروف وشارك فى الفضائل مع الحشمة والسؤدد وكثرة الكتب بنى بسبتة مدرسة مليحة وتصدر للاقراء ، مات سنة تسع وأربعين وستمائة .

٢٣٣١ — على بن محمد بن على الخوارزمى المنعوت بالبهاء المعروف بالعشرة لأنه كان يقرى بها أستاذ متصدر سكن شيراز وكان بالجامع العتيق ، تلا بالعشرة على الشيخ على الديوانى فيما أحسب ، وقرأ عليه بها جماعة ومات فى سابع عشر من صفر سنة تسع وخمسين وسبعمائة .

٢٣٣٢ — (ك) على بن محمد بن عمار الابزارى يعرف بالزريرى مقرى مشهور ، روى القراءة عرضا عن (ك) محمد بن يحيي الخنيسى و(ك) جعفر ابن محمد بن يوسف ، روى القراءة عنه عرضا (ك) عبد الغفار الحضينى و(ك) أبو بكر الشذائى ومحمد بن محمد بن فيروز و(ك) احمد بن يوسف الكوفى .

ابن ابى العيش

٢٣٣٣ — على بن محمد بن أبى العيش أبو الحسن الطرطوشى نزيل شاطبة أستاذ مقرى صالح ، قرأ على أبى الحسن بن الدوش وأبى المطرف بن الوراق وأبى محمد بن جوشن ، أخذ عنه أبو بكر معوز بن طاهر وأخوه أبو محمد عبد الله وأبو الحسين بن جبير ، قال الابار كان من أهل الصلاح والفضل مع التقدم فى صناعة القرا آت انتهى ، توفى بعد الستين وخمسمائة .

٢٣٣٤ — (ك) على بن محمد بن فارس بن عبديل أبو الحسن ، روى القراءة عرضا عن (ك) الدورى و(ك) حمدان قصعة ، روى القراءة عنه (ك) احمد بن عباس .

[٤-٥] وابى الحسين بن حسن ك [١١] سابع عشر من : سابع عشرى ع سابع عشرين ق ك [١٨] مقوز ق [١٩] ابن الابار ق .

٢٣٣٥ - (س) على بن محمد بن قشيش أبو الحسن البغدادى شيخ، روى الحروف عن (س) أبى القاسم ابراهيم بن احمد الخرقى، روى عنه الحروف (س) أبو طاهر بن سوار فى سنة ثلاث وثلاثين وأربعمائة.

٢٣٣٦ - (ج) على بن محمد بن كاس أبو القاسم النخعى البغدادى الحنفى قاضى دمشق أول من ولى دمشق من الحنفية مطلقا، روى القراءة عن (ج) محمد بن على بن عفان ومحمد بن الحسن بن عطية وسهل بن محمد الجلاب و(ج) محمد بن خلف التيمى، روى القراءة عنه (ج) عبد الواحد بن عمر والحافظ أبو الحسن على بن عمر.

٢٣٣٧ - على بن محمد بن مجاهد المصرى يعرف بابن الوراق مقرى، قرأ الروايات على والده وعلى محمد بن أبى بكر الصقلى سنة ثلاث وسبعمائة، وأم بالجامع الحاكمى وتصدر للتلقين بالجامع الظاهرى، مات سنة إحدى وثلاثين وسبعمائة.

(ك) على بن محمد بن المظفر الدينورى، كذا سماه الهذلى وصوابه محمد ابن المظفر بن على يأتى.

٢٣٣٨ - على بن محمد بن موسى بن احمد الجمال أبو الحسن بن أبى بكر التجيبى الشاطبى إمام مقرئ كامل، عرض السبع على أبى القاسم الشاطبى إفراداً وجمعا وسمع منه قصيدته وإجازته منه بخط السخاوى فى سنة ثمان وثمانين وخمسمائة، ثم قدم دمشق فسكنها وأسمع بها سنة إحدى وستمائة وتصدر للاقراء بها فكان شيخ حلقة ابن طاوس قرأ عليه الامام أبو عبد الله الفاسى القراآت، قال أبو شامة مات فى رمضان سنة ست وعشرين وستمائة وكان كثير التغفل.

على بن محمد بن نازك هو على بن محمد بن الحسين بن نازك تقدم.

٢٣٣٩ - (س غاف) على بن محمد بن موسى أبو الحسن البغدادى يعرف بالصابونى شيخ مقرى متصدر معروف، روى القراءة عرضا عن (س غ ف) زيد بن

[١] قيس ق [٤] كانس ق كان ك [٦] الجلاب ك الحلاب ع ق [٧] التيمى: هو فى ترجمته (التيمى)

على بن أبى بلال ، روى القراءة عنه عرضا (س) على بن محمد الخياط فى مسجده فى أصحاب الزبيب ببغداد و (غاف) الحسن بن القاسم الواسطى كذلك .

٢٣٤٠ ـ على بن محمد بن ناصر أبو الحسن الانصارى القرطبى مقرى كبير كامل ، قرأ القراآت على أبى عبد الله بن صاف وعبد الجليل بن عبد العزيز ، قرأ عليه محمد بن على الشريشى ، وكان استاذاً فى العربية .

ابن العلاف

٢٣٤١ ـ (س غاك) على بن محمد بن يوسف بن يعقوب بن على أبو الحسن ابن العلاف البغدادى الاستاذ المشهور ثقة ضابط ، ولد سنة عشر وثلاثمائة، قرأ على (ك) النقاش و(ك) أبى طاهر بن أبى هاشم وبكار و (س) أبى على الحسن بن داود النقار وزيد بن أبى بلال ومحمد بن عبد الله المؤدب و(س غا) هبة الله بن جعفر و(س) محمد بن على بن الهيثم و(س) عبد العزيز بن محمد بن الواثق بالله و(ك) محمد بن احمد السلمى فيما ذكره الهذلى ، قرأ عليه الحسن بن محمد البغدادى صاحب الروضة و(غا) أبو الفتح بن شيطا واحمد بن محمد القنطرى و(ك) عبد الله بن محمد الذارع و(ك) عثمان بن على الدلال و(س) أبو على الشرمقانى و(س) الحسن بن على العطار واحمد بن رضوان الصيدلانى واحمد بن محمد بن احمد الحدادى واحمد بن محمد بن يوسف بن مردة الاصبهانى وعلى بن محمد بن فارس الخياط ، مات سنة ست وتسعين وثلثمائة .

ابو الحسن الخبازى

٢٣٤٢ ـ (ك) على بن محمد بن الحسن بن محمد أبو الحسن الخبازى الجرجانى نزيل نيسابور وشيخ القراء بها إمام ثقة مؤلف محقق ، رحل فقرأ على (ك) زيد بن أبى بلال والمطوعى و(ك) الشذائى و(ك) عبد الغفار الحضينى وعبد الملك بن الحسن البزاز و(ك) على بن الفضل و(ك) الحسين بن محمد بن الحسن ابن مينا و(ك) محمد بن يحيى العطار و(ك) احمد بن عبيد الله بن اسحاق و(ك)

---

[٥] الشريسى ق [٨] و(ك) ابى على الحسن ك [١٠] و(ك) هبة الله ك
[١٤] و(ك) ابو على الشرمقانى ك [١٥] مردة ك بردة ع يزده ق [١٧] على بن محمد بن الحسن : هو فى الحاشية المذكورة بعد ٢٣١٢ (على بن محمد بن الحسين)
[٢٠] البراز ق [٢١] و(ك) احمد بن عبيد الله بن اسحاق : ق ك لا ع .

احمد بن ابراهيم المؤدب و (ك) على بن خليع و (ك) عبد الله الضرير و (ك) ابن غالب و (ك) محمد بن عبيد الله بن ابراهيم و(ك) عبد الله بن احمد بن محمد الاصبهانى و(ك) محمد بن جعفر المغازلى و(ك) عبد الله بن عدى و(ك) على بن عبد العزيز الرازى و(ك) عبد العزيز بن الحسن العطار و(ك) محمد بن عبد الجبار و(ك) عبد الملك بن احمد البزاز و(ك) أبى قلابة محمد بن احمد بن أبى دارة و(ك) احمد بن عبيد الله خرطبة و(ك) الحسن بن محمد الرازى و(ك) أبى بكر محمد بن عبد الرحمن بن الفضل الجوهرى و(ك) عبد الرحمن بن يوسف المصرى و(ك) ابراهيم بن احمد المروزى و(ك) محمد بن الفضل الحديثى عن اسحاق الخزاعى فيما ذكر الهذلى ولا يصح الا أن يكون سقط شخص و(ك) ابراهيم بن احمد الحطاب الخرقى و(ك) على بن عثمان بن حبشان ومحمد بن على ابن داود الرفا و(ك) احمد بن محمد بن بشر بن الشارب و(ك) الحسين بن محمد بن حبش، قرأ عليه ولده أبو بكر محمد و(ك) أبو نصر منصور بن محمد القهندزى ومحمد بن احمد الكركانجى وظفر بن جعفر بن الفضل، قال الحاكم كان من أقرأ الناس وأحسنهم اداء وأكثرهم اجتهادا فى التلقين وبلغنى أنه تخرج به أكثر من عشرة آلاف رجل وكان من أكثر العلماء اجتهادا فى العبادة سمع بالعراق وجرجان بعد الخمسين وثلاثمائة، قلت توفى بنيسابور سنة ثمان وتسعين وثلثمائة فى شوال.

٢٣٤٣ - على بن محمد بن يوسف أبو الحسن الفهمى اليابوى الضرير نشأ بقرطبة، عرض القراآت على عبد المنعم بن الخلوف وأبى بكر بن خير ونجبة بن يحيى، وكان محققا للقراآت ذكيا أديب ولد صاحب مراكش ونال دنيا عريضة، مات سنة سبع عشرة وستمائة أو فى التى تليها.

٢٣٤٤ - (س ك) على بن محمد أبو الحسن الجوهرى البغدادى الشاهد مقرئ معروف، روى القراءة عرضا عن (س) أبى طاهر بن أبى هاشم و(ك) محمد بن محمد بن مرشد، روى القراءة عنه عرضا (س) الحسن بن على العطار

[٥] البزاز ق البزار ع ك [١٨] ابو الحسين ق، اليابوى ع الباتومي ك البابونى ق.

و(ك) نصر بن أبي نصر الحداد .

٢٣٤٥ - على بن محمد أبو الحسن الفارسى مؤلف كتاب علل الغاية .

(غا) على بن محمد أبو الحسن الانصارى هو على بن محمد بن صالح بن داود تقدم .

٢٣٤٦ - (ك) على بن محمد أبو الحسن البرزندى ، قرأ على (ك) الشذائى ، قرأ عليه (ك) الحسن بن سليمان الانطاكى .

٢٣٤٧ - على بن محمد السعدى ، عرض على أبى شعيب السوسى ، ذكره الدانى .

٢٣٤٨ - على بن محمد أبو الحسن التلمسانى الضرير الكتامى يعرف بابن الخضار بمعجمتين إمام مقرى ، نزل سبتة وأقرأ بها ، قرأ على على بن عبد الكريم بتلمسان ، قرأ عليه الاستاذ أبو اسحاق الغافقى ، قال الذهبى قال لى ابن عمران الحضرمى إنه توفى سنة ست أو سبع وسبعين وستمائة ووصفه باحكام القراآت وحفظها .

٢٣٤٩ - على بن محمد أبو الحسن المقرى شيخ ، عرض على مسلم ابن عبيد الله عن أبيه عن الحلوانى عن هشام ، روى عنه عبد الباقى بن الحسن .

٢٣٥٠ - على بن محمد التجيبى ، مجهول ذكر محمد بن ابراهيم بن عبد الملك الاندلسى أنه قرأ عليه السبع بطبرية من أرض الشام عن قراءته بذلك على سليمان بن طاهر بن عيسى عن أبى عمرو الدانى وكلاهما لا يعرف وهو اسناد مفتعل والله أعلم .

٢٣٥١ - على بن محمد الواسطى مقرى ، قدم دمشق فزعم أنه قرأ على الكمال بن فارس الاسكندرى عن الشاطبى فاقرأ بالخان عند باب الخواصين وبالجامع الاموى وراج على بعض الناس فقام شيخنا الزاهد المحدث أبو العباس احمد بن رجب فبين أن الاسكندرى ولد بعد وفاة الشاطبى بست سنين فافتضح ، قلت ولم يدرك المسكين الكمال الاسكندرى ولا رآه بل يكون ولد

[٢] ٢٣٤٥ : لا ك (٩) الكنانى ق [٢٣] رجب ق ك محمد ع .

بعد وفاته باكثر من خمس عشرة سنة ولو أدركه لكان أعلى ممن قرأ على الشاطبى نفسه فان ابن فارس قرأ على الكندى كما تقدم ولا شك أن الكندى كان أعلى من شيوخ الشاطبى بل فى كثير من الروايات ساوى أبا عمرو الدانى ، مات سنة أربع وستين وسبعمائة بدمشق .

ابو الحسن الديوانى

٢٣٥٢ - على بن أبى محمد بن أبى سعد بن عبد الله أبو الحسن الواسطى المعروف بالديوانى أستاذ ماهر محقق شيخ قراء واسط ، ولد سنة ثلاث وستين وستمائة ، وقرأ على الشيخ على خريم والعماد بن المحروق ثم قدم دمشق سنة ثلاث وتسعين وستمائة فقرأ بالتيسير على الشيخ ابراهيم الاسكندرى وتوجه الى الخليل فأخذ عن الجعبرى ، وعاد الى بلاده فانفرد بها ونظم الارشاد فى قصيدة لامية سماها جمع الاصول وجمع زوائد الارشاد والتيسير فى قصيدة سماها روضة التقرير وعلق عليهما شرحا ونظم فى الشواذ أرجوزة ، قرأ عليه ولده والشيخ على الضرير الواسطى نزيل دمشق والشيخ على العجمى ومحمد الوزيرقانى وقدم تبريز وشيراز واصبهان فقرأ عليه العشر وقرأ عليه كتبه المذكورة شيخنا محمد بن محمود السيواسى قرأتها عليه عنه ، وكان خاتمة المقرئين بواسط مع الدين والخير والتحقيق توفى بواسط سنة ثلاث وأربعين وسبعمائة .

٢٣٥٣ - (ك) على بن محمد أبو الحسن الطرازى ، روى القراءة عن (ك) محمد بن محمد بن ابراهيم المقرى ، روى القراءة عنه (ك) أبو اسحاق احمد ابن محمد بن ابراهيم الثعالبى .

(ف) على بن محمد القطعى عن (ف) أبى سعيد بن أوس ، كذا سماه أبو العز فوهم فيه وصوابه محمد بن يحيى القطعى .

٢٣٥٤ - على بن محمود البغدادى ، قال الدانى مقرى متصدر روى القراءة عرضا عن بزيع بن عبيد ، روى عنه عبد الواحد بن عمر بن أبى هاشم .

٢٣٥٥ - (ج) على بن مستور أبو الحسن المقرى ، عرض على (ج) محمد بن احمد بن واصل ، روى عنه القراءة عرضا (ج) عبدالله بن الحسين السامرى .

[٣] يساوى ق [٧] المحروف ق [١٣] الوزيرقانى ق الوريرقانى ع .

ابن هياب

٢٣٥٦ - على بن مسعود بن هياب أبو الحسن الواسطى يعرف بالجاجى مقرى حاذق ، قرأ على هبة الله بن قسام وأبى الفتح بن الكيال ، قرأ عليه أبو العباس بن دلة واحمد بن محمد الايزدانى وأبو العباس بن بلويه السروستانى والحافظ ابن نقطة وقال كان متساهلا فى الأخذ وكان يبنى الجماجم ، مات بواسط فى جمادى الاولى سنة سبع عشرة وستمائة .

على بن مظفر هو على بن احمد بن مظفر تقدم .

ابو الحسن البرسفى

٢٣٥٧ - على بن منصور بن أبى بكر أبو الحسن البرسفى بضم الموحدة وسكون الراء الى قرية برسف بطريق خراسان شيخ ماهر ناقل ، قرأ على أبى طالب سليمان بن محمد العكبرى وعبد الله بن منصور الباقلانى ، ونزل بغداد فأقرأ بها قرأ عليه الجمال يوسف بن جامع القفصى صاحب كتاب الشافى فى القراآت بالمصباح فى سنة ست وعشرين وستمائة .

٢٣٥٨ - (س) على بن منصور بن الشعيرى أبو الحسن الواسطى مقرى ، عرض رواية العليمى على (س) يوسف بن يعقوب عنه ، عرضها عليه (س) أبو الفتح الفرج بن عمر الواسطى شيخ ابن سوار وابن خيرون وقال قرأت عليه عدة ختم من سنة نيف وسبعين الى الثمانين وثلثمائة ، قلت مات بعد الثمانين وثلثمائة .

٢٣٥٩ - (ج) على بن موسى بن حمزة بن بزيع أبو القاسم البغدادى مولى المنصور ، روى القراءة عن (ج) أبى شعيب السوسى ، روى القراءة عنه (ج) ابن مجاهد و(ج) عبد الواحد بن عمر .

ابن النقرات

٢٣٦٠ - على بن موسى بن على أبو الحسن بن النقرات الانصارى الساطى الجيانى نزيل فاس وخطيبها امام كبير وأديب بليغ ، ولد سنة خمس عشرة وخمسمائة ، وأخذ القراآت عن أبى العباس احمد بن الحطية بمصر وعبد الله بن محمد الفهرى والحسن بن محمد بن غريب ، قرأ عليه أبو عبد الله القرطبى ، قال

---

[١] هياب ع [٣] الايزوانى ع الابرقانى ق الاوادى ك ، تلوبة ع [٥] نقطة ك [١٧] حمزة بزمغ ك [٢١] الحيانى ق .

الابار واليه ينسب الكتاب الموسوم بشذور الذهب فى الكيميا ، ذكره الذهبى فأثنى عليه بالزهد والورع ، بقى الى سنة ثلاث وتسعين وخمسمائة .

الدهان

٢٣٦١ - على بن موسى بن يوسف أبو الحسن السعدى المصرى المعروف بالدهان امام مقرى ثقة صالح ، ولد سنة سبع وتسعين وخمسمائة ، وقرأ على جعفر الهمدانى وجمع الى آخر الاعراف على الصفراوى وقرأ أيضا على عبد الظاهر ابن نشوان ، قرأ عليه الاستاذ محمد بن اسرائيل القصاع وابراهيم بن اسحاق الوزيرى والشمس الحاضرى ، توفى فجأة فى رابع عشر من رجب سنة خمس وستين وستمائة وشيعه الخلق .

٢٣٦٢ - (ج ك) على بن موسى أبو الحسن الثقفى روى القراءة عن (ج ك) اسحاق بن ابراهيم عن الوليد بن مسلم ، روى القراءة عنه (ج ك) محمد بن سهل بن عبد الرحمن شيخ عبد الواحد بن أبى هاشم و(ك) محمد بن على بن سهل بن زهير والله أعلم ، وقد وهم فيه الهذلى فقال الحسن بن على بن موسى وهو ابنه يروى عن أبى هاشم الرفاعى كما تقدم .

(س) على بن موسى الصابونى هو على بن محمد بن موسى تقدم .

٢٣٦٣ - (ك) على بن موسى الحارثى الكاتب ، روى القراءة عن (ك) سليم بن عيسى وقال ابن مهران إنه قرأ عليه بالتحقيق ، روى القراءة عنه (ك) محمد بن الحسين الخزاز .

على بن نصر الجهضمى

٢٣٦٤ - (مب ك) على بن نصر بن على بن صهبان أبو الحسن الجهضمى البصرى ، روى القراءة عن أبى عمرو بن العلاء و(ك) المعلى بن عيسى وأبان ابن يزيد العطار و(ك) شبل بن عباد و (ك) هارون بن موسى الاعور ومسلم بن خالد ، روى عنه القراءة (مب) ابنه نصر بن على و(ك) محمد بن يحيى القطعى و(ك) عطارد بن عكرمة ، مات سنة تسع وثمانين ومائة ويقال

---

[٥] الهمدانى : بسكون الميم فى ع [٧] رابع عشر من : رابع عشرين ع .
[١٥] الحادثى ك [١٧] الخزار ك [١٨] (ك) على بن نصر ق .
[٢١] (مب) ابنه ك ابنه ع .

سنة ثمان ، واتفق الشيخان على توثيقه .

٢٣٦٥ - (س غ ج ك) على بن نصير أبو جعفر الرازى النحوى ، كذا سمى أباه الحافظ أبو عمرو الدانى وقال إنه الصحيح وقال الحافظ أبو العلاء وغيره على بن أبى نصر قلت فدل على أن اسمه نصير وكنيته أبو نصر والله أعلم وكذا نص الدانى فى جامعه ونقله عن النقاش عن الجمال صاحبه ، روى القراءة عرضا عن (س غ ج ك) نصير بن يوسف النحوى ، عرض عليه (س غ ج ك) الحسين بن على بن حماد الجمال القزوينى .

على بن النضر هو على بن عبد الله بن النضر تقدم .

ابن الجميزى

٢٣٦٦ - على بن هبة الله بن سلامة بن المسلم أبو الحسن اللخمى المصرى الشافعى الخطيب المعروف بابن الجميزى الامام الكبير ، ولد سنة سبع وخمسين وخمسمائة بمصر ، وحفظ القرآن سنة سبع وستين ورحل به أبوه فاسمعه بدمشق من الحافظ أبى القاسم بن عساكر وقرأ ببغداد العشر على أبى الحسن ابن المرحب البطايحى وبدمشق على قاضى القضاة أبى سعد بن أبى عصرون وقرأ عليه المهذب كله وقرأ أيضا العشر على أبى بكر المزرقى وقرأ على الشاطبى جميع الشاطبية وعدة ختمات ولكنه لم يكمل عليه القراآت ، قال الذهبى وأنا أتعجب من القراء كيف لم يزدحموا عليه لأنه كان أعلى أهل زمانه اسناداً فى القراآت فلعله كان المانع من جهته ، قلت روى عنه الشاطبية الفخر التوزرى ودرس وأفتى وانتهت اليه رئاسة العلم بالديار المصرية وانقطع بموته اسناد عال ، توفى فى الرابع والعشرين من الحجة سنة تسع وأربعين وستمائة وقد جاوز التسعين .

على بن هذيل هو على بن محمد بن على بن هذيل تقدم .

٢٣٦٧ - على بن همدان بن يحيى بن ابراهيم المعجلى اليمنى شيخ مقرى متصدر ، قرأ على سعيد بن أسعد بن حمير التباعى وعلى محمد بن عمر الخشيم ،

---

[١٤] المزرق ع [٢٣] وعلى محمد بن عمر الخشيم ق ك لا ع ، الخشيم ق الحسم ك .

قرأ عليه على بن عمر القاسمى .

٢٣٦٨ - (س غ ف) على بن الهيثم بن علون البغدادى ، روى القراءة عن (س غ ف) أبى حمدون عن سليم ، روى القراءة عنه (س غ ف) ابنه محمد .

٢٣٦٩ - على بن يحيى بن عبد كويه الشرابى ، روى القرا آت سماعا من كتاب أبى عبيد عن أبى القاسم الطبرانى ، رواها عنه سماعا محمد بن محمد بن عبد الرحمن المدينى شيخ السلفى .

٢٣٧٠ - على بن يحيى بن على بن سلطان أبو الحسن الانصارى الصعيدى ثم الاسكندرى محدث مقرى ، قرأ بالروايات على الصفراوى ، وهو والد زين الدار الوجيهية توفى (بياض) .

١٠ ٢٣٧١ - (ج ك) على بن يزيد بن كيسة أبو الحسن الكوفى نزيل مصر ، عرض على (ج ك) سليم وهو أضبط أصحابه ، عرض عليه (ج ك) يونس بن عبدالاعلى و(ج) داود بن أبى طيبة وعبد الصمد بن عبدالرحمن ، مات بمصر سنة اثنتين ومائتين قاله ابن يونس .

العماد الموصلى

١٥ ٢٣٧٢ - على بن يعقوب بن شجاع بن على بن ابراهيم بن محمد بن أبى زهران العماد أبو الحسن الموصلى الاستاذ الفقيه الشافعى شيخ مشايخ الاقراء بدمشق ، ولد سنة إحدى وعشرين وستمائة ، وقرأ القرا آت على أبى اسحاق ابن وثيق ، قرأ عليه على المروزى الملقب بالحبة ، قال الذهبى وكان اماما محققا رأسا فى التجويد بصيراً بالفلك خبيراً بغوامض المسائل وكان فصيحا مفوها جيد العربيـة عالما بالاصول والنظر نقالا للمذهب ، صنف شرحا للقصيد فى ٢٠ نحو أربع مجلدات لم يكمله ولا بيضه ، وكان أبوه فقيها شاعراً وجده شعر حسن ، بلغنى أن الشيخ زين الدين الزواوى كان يعظمه من حيث معرفة الفن ويقدمه على نفسه ، قلت وله كتاب التجريد فى التجويد حسن فى بابه ،

---

[٢] علون : هو فى غير هـذا الموضع (غلبون) [١٠] الكوفى ع ك الكرخى ق [١١] (ك) يونس بن عبد الاعلى ك [١٤] شجاع — الموصلى الاستاذ : لا ك وهو سطر كامل فى ع [١٧] الملقب باخبه ك [١٨] بالفلك : لعل الصواب (بالعلل) .

ولى المشيخة بتربة أم الصالح بعد الزواوى فى رجب سنة إحدى وثمانين فباشرها حتى توفى فى سابع عشر صفر سنة اثنتين وثمانين وستمائة عن إحدى وستين سنة ودفن خارج الباب الصغير .

على بن يغمر هو على بن الياس بن يغمر تقدم .

ابو الحسن الشطنوف

٢٣٧٣ - على بن يوسف بن حريز بن فضل بن معضاد النور أبو الحسن اللخمى المعروف بالشطنوفى الشافعى الاستاذ المحقق البارع شيخ الديار المصرية ، أصله من البلقاء بالشام ولد بالقاهرة سنة أربع وأربعين وستمائة ، وقرأ الروايات على صالح بن ابراهيم الاسعردى وعلى بن عبد الله بن القلال الجزائرى ويعقوب بن بدران الجرائدى ، قرأ عليه الشيخ ابراهيم الحكرى شيخ مصر واسماعيل العجمى وعلى بن عبد الله كشتغدى وتصدر للاقراء بالجامع الازهر من القاهرة وتكاثر عليه الناس لاجل الفوائد والتحقيق ، وبلغنى أنه عمل على الشاطبية شرحا فلو ظهر لكان من أجود شروحها وله تعاليق مفيدة ، قال الذهبى وكان ذا غرام بالشيخ عبد القادر الجيلى جمع أخباره ومناقبه فى نحو من ثلاث مجلدات وكتب فيها عمن أقبل وأدبر فراج عليه فيها حكايات كثيرة مكذوبة قلت وهذا الكتاب موجود عند بعض أصحابنا بالقاهرة وبوقف الخانقاه الصلاحية وأخبرنى به عن مؤلفه اجازة شيخنا الحافظ محيي الدين عبد القادر الحنفى وغيره ، توفى يوم السبت أذان الظهر ودفن يوم الاحد العشرين من ذى الحجة سنة ثلاث عشرة وسبعمائة .

٢٣٧٤ - على بن يوسف بن شريك أبو الحسن الدانى ، هو على بن يوسف بن محمد بن الشريك الآتى بعده غير أن الذهبى جعلهما اثنين فذكر الآتى فى الطبقة الرابعة عشرة وذكر هذا فى الخامسة عشرة مختصراً وهما واحد .

ابن الشريك

٢٣٧٥ - على بن يوسف بن محمد بن الشريك أبو الحسن الدانى الانصارى

---

[٥] حريز : فى ع هنا حاشية نصها (بالحاء المهملة والراء ثم آخر الحروف ثم زاى) .

[٨] الفلال ق [١٦] مؤلفه : مولد ع .

الضرير مقرى كامل ، ولد قبل الستين وخمسمائة ، قرأ القرا آت على ابراهيم ابن محارب وأبى عبد الله بن حميد وتأدب به ، قرأ عليه على بن محمد بن احمد الكنانى شيخ البطرنى وسمع منه أبوالقاسم بن حبيش وأخذ عنه ابن مسدى وأثنى عليه ، وكان عجبا فى الذكاء والفهم استفاد بتعليم العربية أموالا ، مات سنة تسع عشرة وستمائة فى رجب .

٢٣٧٦ - على بن يوسف بن محمد بن هبة الله بن يحيى أبو الحسن البغدادى يعرف بالبوقى ، قرأ على السيد الرضى الحسن بن قتادة الحسنى الطوسى ، قرأ عليه يوسف بن عبد المحمود بن البتى .

٢٣٧٧ - (ج) على بن يوسف بن محمد أبوالقاسم البصرى نزل انطاكية ، روى القراءة عن (ج) احمد بن جبير عن ابن عياش ، روى عنه (ج) ابراهيم ابن عبد الرزاق .

٢٣٧٨ - (ك) على بن يوسف بن موسى الحلبى مقرى ، روى القراءة عن (ك) كامل بن جامع عن محمد بن زريق عن الكسائى ، روى القراءة عنه (ك) أبو العباس المطوعى بحلب .

٢٣٧٩ - على بن يوسف أبو الحسن القيسى السالمى من مدينة سالم بالاندلس نزيل جيان مقرى مصدر عارف ، أخذ القرا آت عن محمد بن احمد الفراء صاحب مكى ، وعمّر فأخذ عنه أبو الحسن بن الباذش وأبو عبد الله بن عبادة وأبو القاسم عبد الرحمن بن أبى رجاء ، لم يؤرخ الابار وفاته .

ابو الحسن ابن العجمى

٢٣٨٠ - على بن العجمى أبو الحسن الفرضى شيخ ، وقع فى بعض أجايز المصريين أنه روى الروضة لابى على البغدادى عن مؤلفها وأن ابن الفحام وابن بليمة قرأا عليه قلت وقد أسند ابن الفحام كتاب الروضة عن أبى الحسين نصر بن عبد العزيز الفارسى الشيرازى وأبى اسحاق ابراهيم بن اسماعيل بن غالب الخياط سماعا وتلاوة عن المؤلف كذلك ، وقد ذكر الذهبى أنه قرأ على

---

[٣] الكنانى : الكنانى ق ك [٩] البصرى : ق بالهامش (المصري خ) .
[١٢] (ك س ف) على بن يوسف ق .

أبى الحسن بن غلبون ومحمد بن سفيان قلت صاحب ابن غلبون وابن سفيان هو أبو عبد الله القزوينى قرأ عليه ابن بليمة بمصر فى سنة خمس وأربعين وأربعمائة عن ابن غلبون وفى هذا التاريخ ذكر ابن بليمة أنه قرأ بمصر على أبى الحسن بن العجمى عن ابن غلبون أيضا ، وقول المدلجى أبو الحسين بن العجمى القزوينى خطأ والصواب أنهما اثنان كما ذكر الذهبى وأنه أبو الحسن لا أبو الحسين والله أعلم .

٢٣٨١ - (ك) على الحريرى ، روى القراءة عن (ك) سليم بن عيسى ، روى القراءة عنه (ك) جعفر بن محمد الوزان .

ابو حفص الكتانى

٢٣٨٢ - (س ك غا) عمر بن ابراهيم بن احمد بن كثير أبو حفص الكتانى البغدادى مقرى محدث ثقة ، ولد سنة ثلثمائة ، وعرض على أبى بكر ابن مجاهد و(س) محمد بن جعفر الحربى عرض عليهما قراءة عاصم وسمع الحروف من ابراهيم بن عرفة نفطويه وقرأ على الاشنانى ولم يختم عليه وعرض على علىّ ابن سعيد القزاز وبكار و(س) عمر بن جناد و(ك) محمد بن الحسن النقاش و(ك) احمد بن عثمان بن بويان و (ك) محمد بن على الرقى وزيد بن أبى بلال و (س غا) احمد بن محمد بن هارون الوراق وروى القراءة عن (س) عبيد الله بن بكير وسمع كتاب السبعة من ابن مجاهد ، قرأ عليه عيسى بن سعيد الاندلسى وأبو نصر احمد بن محمد بن احمد الحدادى و (س) محمد بن عبد الله بن مكى السواق و(س) احمد بن محمد بن اسحاق المقرى و (ك) محمد بن جعفر الخزاعى و(ك) احمد بن الفتح والحسن بن الفحام وسمع منه كتاب السبعة عبد الله بن هزارمرد الصريفينى واحمد بن محمد بن يوسف وعلى بن القاسم بن ابراهيم شيخا أبى على الحداد وقرأ عليه (س) الحسن ابن على العطار و (س) الحسن بن أبى الفضل الشرمقانى و (س) عبيد الله ابن احمد بن على الكوفى وكان يقرى بمسجده ببغداد ، قال الدانى قال الكتانى سألت من ابن مجاهد أن ينقلنى عن قراءة عاصم الى غيرها فأبى علىّ فقرأت قراءة ابن كثير على بكار عن ابن مجاهد عن قنبل ، وطالت أيام الكتانى

فكان من آخر من قرأ على ابن مجاهد. قال الخطيب ثقة توفى فى رجب سنة تسعين وثلاثمائة عن تسعين سنة.

٢٣٨٣ - (ك ص) عمر بن ابراهيم بن كثير أبو حفص الشيرجى السامرى مقرى معروف، روى القراءة عن (ك ص) أبى الوليد عبد الملك بن القاسم عن (ك) خلف والشيزرى، فروى القراءة عنه (ك) احمد بن يحيى و(ص) الحسن بن محمد الفحام.

٢٣٨٤ - (س ف ك) عمر بن ابراهيم أبو حفص الحبال المقرى، قرأ على (س ف ك) بكر بن احمد السراويلى، قرأ عليه على بن اسماعيل الخاشع والحسن بن محمد الفحام.

٢٣٨٥ - عمر بن احمد بن ابراهيم بن أمين الدولة الشيخ زين الدين الحلبى الحنبلى امام أديب عالم دين خير، ولد فيما أحسب سنة سبع وسبعمائة، ورحل به أبوه سنة أربع وعشرين فقرأ على الصائغ بمصر ختمة جمع فيها السبعة، وأقام بحلب يتردد الى القاهرة مرات ورأيته بدمشق سنة ست وسبعين فاستجزته، وتوجه الى حلب فمات بها سنة سبع وسبعين وسبعمائة.

٢٣٨٦ - عمر بن احمد بن رزق أبو بكر بن الفصيح التجيبى الاندلسى المرسى مقرى ثقة، سمع من أبى عمرو الدانى وقرأ عليه، قرأ عليه أبو بكر محمد بن احمد بن عمران بن نمارة وأبو العباس بن العريف، وثقه ابن بشكوال وقال مات سنة سبع وخمسمائة.

ابو حفص البغدادى المفسر

٢٣٨٧ - (س) عمر بن احمد بن عثمان بن شاهين أبو حفص البغدادى الواعظ الحافظ المفسر، ولد سنة سبع وسبعين ومائتين، روى الحروف عن (س) أبى بكر بن أبى داود وأبى بكر بن مجاهد وأبى بكر النقاش و(س) احمد بن مسعود الزهرى بمصر، روى القراءة عنه (س) الحسين بن على الطناجيرى، وكان اماما كبيراً ثقة مشهوراً له تواليف فى السنة وغيرها مفيدة، توفى فى اليوم الثانى من يوم النحر سنة خمس وثمانين وثلثمائة.

---

[٤] (ك س) أبي الوليد ق [٥-٦] (س) احمد بن يحيى ك، و(ك) الحسن بن محمد ق ك.

٢٣٨٨ - (ك) عمر بن احمد المغازلى مقرى ، عرض على (ك) محمد بن الجهم ، قرأ عليه (ك) محمد بن عبيد الله المؤذن .

٢٣٨٩ - عمر بن احمد بن مهدى البغدادى والد الحافظ أبى الحسن الدارقطنى ، عرض على احمد بن سهل الاشنانى ، عرض عليه ابنه على بن عمر.

٢٣٩٠ - (س ف) عمر بن احمد بن سهل أبو حفص الحبال مقرى متصدر ، وقع فى الكفاية عمر بن محمد وهو وهم ، قرأ على (س ف) بكران بن احمد صاحب أبى أيوب الخياط عن جعفر بن حمدان سجادة وغيره ، قرأ عليه (س ف) أبو محمد بن الفحام سنة ثمان وثلاثين وثلثمائة قال ولقننى القرآن ، ومات سنة أربعين يعنى وثلثمائة .

عمر بن احمد بن نصر الكاغذى ، كذا وقع فى مفردة أبى العلاء الحافظ وقال إنه قرأ على الدورى والمعروف عمر بن محمد بن نصر يأتى .

٢٣٩١ - (ك) عمر بن احمد أبو حفص الحذاء ، روى القراءة عرضا عن (ك) احمد بن عبد الله البخارى ، روى القراءة عنه عرضا (ك) محمد بن على ابن احمد الفراء .

عمر بن برزة هو عمر بن محمد بن برزة يأتى .

٢٣٩٢ - عمر بن بشران بن محمد أبو حفص السكرى البغدادى شيخ ، روى القراءة سماعا عن احمد بن سهل ، روى القراءة عنه عبد المنعم بن غلبون.

٢٣٩٣ - عمر بن بكير أبو حفص ، روى الحروف عن الكسائى ، قاله أبو بكر النقاش .

٢٣٩٤ - عمر بن بلبان الخفاف القيسى المقرى صاحبنا ، كان حسن الاداء جيد الاستحضار تلا بالسبع على ابن السلار وبالعشر على ابن اللبان ثم رحل الى مصر فقرأ بالعشر على ابن الصائغ وبالاثنتى عشرة على موسى الضرير ، وعاد فأقرأ فلم تطل مدته ومات فى أواخر الحجة سنة احدى وسبعين وسبعمائة رحمه الله.

---

[١٠] نصر : زيد بعده فى ق ك (ابو جعفر) .

٢٣٩٥ - (س) عمر بن بهتة أبو حفص البغدادى ، روى القراءة سماعا عن (س) محمد بن احمد بن قطن صاحب أبى خلاد صاحب اليزيدى ، رواها عنه كذلك (س) أبو على الشرمقانى شيخ ابن سوار .

(س) عمر بن جناد أبو القاسم الانماطى هو عمر بن على بن جناد يأتى .

٢٣٩٦ - (س) عمر بن الجهم أبو حفص اللؤلؤى البصرى ، عرض على (س) محمد بن يحيى القطعى ، عرض عليه (س) أبو العباس محمد بن يعقوب المعدل .

٢٣٩٧ - عمر بن الحسن بن على بن مالك الشيبانى البغدادى شيخ ، روى القراءة سماعا عن محمد بن المنذر عن يحيى بن آدم وعن محمد بن الجهم عن ابن أبى أمية عن أبى بكر عن عاصم ، روى القراءة عنه أبو طاهر بن أبى هاشم واحمد ابن نصر الشذائى .

ابو حفص المزى

٢٣٩٨ - (ن) عمر بن الحسن بن مزيد بن أميلة بن جمعة أبو حفص المراغى الاصل الحلبى المحتد الدمشقى المزى المولد رحلة زمانه فى علو الاسناد، ولد فيما كان يخبرنا به فى شعبان سنة ثمانين وستمائة ثم وجدنا حضوره فى صفر منها فعلمنا أنه قبل سنة ثمانين بيقين ، قرأت عليه كثيراً من كتب القراآت باجازته من شيخيه (ن) ابن البخارى و (ن) الفاروثى من ذلك كتاب الارشاد وكتاب الكفاية لأبى العز القلانسى باجازته منهما وكذلك كتاب الغاية لابن مهران وقرأت عليه كتاب السبعة لابن مجاهد عن ابن البخارى عن الكندى وكتاب المصباح لابى الكرم عن ابن البخارى عن شيوخه عن المؤلف سماعا وتلاوة وأخبرنا أنه قرأ الفاتحة على الفاروثى فقرأناها عليه ، وكان خيراً دينا ثقة صالحا انفرد باكثر مسموعاته وتوفى يوم الأثنين ثامن ربيع الآخر سنة ثمان وسبعين وسبعمائة ودفن بالمزة ظاهر دمشق .

٢٣٩٩ - عمر بن الحسين بن على أبو حفص الوشاء المقرى، قرأ على الحافظ أبى العلاء الهمذانى ، روى عنه القراءة عبد الله بن المؤيد بن مانكديم .

---

[١٦] و (ن) القارونى ق .

٢٤٠٠ — عمر بن حمزة بن يونس بن حمزة بن عباس أبو حفص العدوى الاربلى الاصل شيخ صفد ومرتلها ومقريها ومحدثها ، ولد سنة ست وتسعين وستمائة بسفح قاسيون ، وقرأ على (بياض) وسمع من ابن مشرف وأكثر عن القاضى سليمان وأبى بكر بن عبد الدايم ، وأقرأ وحدث ومات بصفد سنة اثنتين وثمانين وسبعمائة .

ابو حفص المسجدى

٢٤٠١ — (ك) عمر بن حفص أبو حفص المسجدى مقرى ضابط ، روى قراءة أبى جعفر عن الكسائى عن اسماعيل بن جعفر وعنه عن (ك) قتيبة وعن قتيبة نفسه روايته عن الكسائى وعن (ك) اسماعيل عن ابن جماز عن أبى جعفر ، روى القراءة عنه يوسف بن جعفر بن معروف و (ك) بشر بن الجهم ، قال الهذلى كان منقطع القرين فى قراءة الكسائى من رواية قتيبة ، قلت توفى فى حدود الاربعين ومائتين والله أعلم .

عمر بن الخطاب

٢٤٠٢ — عمر بن الخطاب بن نفيل بن عبد العزى بن رياح آخر الحروف ابن عبد الله بن قرط بن رزاح بتقديم الراء على الزاى بن عدى بن كعب بن لؤى بن غالب بن فهر القرشى العدوى أمير المؤمنين أبو حفص رضى الله عنه ، وردت الرواية عنه فى حروف القرآن وقال أبو العالية الرياحى قرأت القرآن على عمر أربع مرات وأكلت معه اللحم رواه جماعة ثقات عن هشام بن حسان عن حفصة بنت سيرين قالت قال لى أبو العالية فذكرته وهذا سند صحيح لا شك فيه ، ومناقبه أعظم من إن تذكر روينا عن على رضى الله عنه قال كنت عند رسول الله صلى الله عليه وسلم فاقبل أبو بكر وعمر فقال ياعلى هذان سيدا كهول أهل الجنة من الأولين والآخرين إلا النبيين والمرسلين لا تخبرهما يا على قال فما أخبرتهما حتى ماتا ، ومن حديث الصعب بن جثامة قال قال رسول الله صلى الله عليه وسلم عمر بن الخطاب سراج أهل الجنة ، واستشهد رضى الله عنه يوم الاربعاء لاربع بقين من ذى الحجة سنة ثلاث وعشرين وكانت خلافته عشر سنين وستة أشهر وعشرة أيام .

٢٤٠٣ - عمر بن أبي الخير أبو حفص الخزار القيراوانى المقرى شيخ متصدر ، قرأ عليه ابن بليمة عن قراءته على علىّ بن أبى غالب المهدوى .

٢٤٠٤ - عمر بن زكريا أبو حفص السرخسى مقرى متصدر ناقل ، قرأ على عثمان بن على الثعالبى ، قرأ عليه محمد بن آدم الغزنوى .

٢٤٠٥ - عمر بن زيد بن خالد أبو حفص المصرى متصدر ، روى عنه أبو الطيب بن غلبون وابنه طاهر ، لا أدرى على من قرأ ذكره الحافظ أبو عمرو وأثنى عليه .

٢٤٠٦ - عمر بن سراج ، روى القراءة عن يعقوب الحضرمى ، روى القراءة عنه مسلم بن سفيان ، كذا ذكر الاهوازى وهو الصواب ووهم فيه الهذلى فقال عمر السراج وذكر أن الراوى عنه الحسن بن مسلم وليس كذلك وانما الراوى عنه مسلم بن سفيان والحسن بن مسلم يروى عن أبيه مسلم عن عمر بن سراج والله أعلم .

ابو حفص الطليطلى

٢٤٠٧ - عمر بن سهل بن مسعود أبو حفص اللخمى الطليطلى امام حافظ مقرى ، رحل فقرأ على أبى احمد السامرى وعبد المنعم بن غلبون ، قال ابن بشكوال كان إماما فى كتاب الله حافظا لحديث رسول الله صلى الله عليه وسلم عالما بطرقه ورجاله قانعا قليل المال حدث عنه أبو المطرف بن البيرولة ، توفى بعد سنة اثنتين وأربعين وأربعمائة .

عمر بن سيف هو عمر بن محمد بن سيف يأتى .

(س) عمر بن شاهين هو عمر بن احمد بن عثمان بن شاهين تقدم .

عمر بن شبة

٢٤٠٨ - (س غ ج ف ك) عمر بن شبة بن عبيدة بن زيد أبو زيد النميرى البصرى ، روى القراءة عن جبلة بن أبى مالك وأبى زيد الانصارى صاحبى المفضل الضبى وروى الحروف عن محبوب بن الحسن ومحمد بن الحسن بن زياد الكوفى ، روى القراءة عنه عبد الله بن ابى داود السجستانى فى قول الدانى والخضر بن الهيثم وعبد الله بن سليمان بن محمد الرقى واحمد بن فرح

[١] الخزاز ق ك . [١٧] بعد ق ك لا ع .

وعبد الله بن عمرو الوراق ، سئل عنه أبو حاتم فقال صدوق .

٢٤٠٩ - عمر بن شجاع بن محمد أبو حفص الفقيه ، روى القراءة عرضا عن الحلوانى، روى القراءة عنه أبو العباس المطوعى وعلى بن الحسين بن عثمان الغضائرى .

ابو حفص المغازلى

٢٤١٠ - عمر بن ظفر بن احمد بن عبد الله بن آدم أبو حفص الشيبانى البغدادى المغازلى المقرى المحدث الصالح ، ولد سنة احدى وستين وأربعمائة، وتلا بالسبع والثمان على احمد بن عمر بن أبى الاشعث السمرقندى بالموجز للاهوازى وعلى احمد بن محمد بن احمد القرقوبى ، قرأ عليه يحيى بن محمد الاوانى وأسعد بن الحسين اليزدى وهبة الله بن يحيى بن الهراس الشيرازى وحدث عنه ابن عساكر وابن الجوزى والكندى ، ختم عليه بمسجده خلق وكان من أهل العلم والعمل مات فى شعبان سنة اثنتين وأربعين وخمسمائة .

١٠

٢٤١١ - عمر بن عبدالرحمن بن سعيد بن عبد الرحمن أبو حفص البيروتى، روى القراءة عن جده سعيد ، روى القراءة عنه محمد بن الحسن بن هارون .

عمر بن عبدالعزيز

١٥

٢٤١٢ - عمر بن عبد العزيز بن مروان بن الحكم أبو حفص الاموى أمير المؤمنين ، وردت الرواية عنه فى حروف القرآن ، ومناقبه كثيرة قال ميمون بن مهران إن الله يتعاهد الناس بنبى بعد نبى وإن الله تعاهد الناس بعمر بن عبد العزيز ، قال معمر كان عمر بن عبد العزيز حسن الصوت بالقرآن فخرج ليلة فقرأ وجهر بصوته فاستمع له الناس فقال سعيد بن المسيب فتنت الناس فدخل ، توفى رضى الله عنه بدير سمعان من أرض الشام فى رجب سنة احدى ومائة وهو ابن تسع وثلاثين سنة وأشهر .

٢٠

عمر بن عبد الله بن شوذب أبو احمد الواسطى ، كذا أورده والصواب عثمان بن عبد الله بن شوذب تقدم .

٢٤١٣ - عمر بن عبد الله بن على أبو حفص الحربى مقرى صالح ، سمع من طراد والنعالى ، قرأ على (بياض) ، قرأ عليه ريحان بن تركان الضرير

[٨] القرقوبى ع القرقوزك الترقوى ق [٢٤] ركان ع ق بركان ك .

٢٤١٤ - عمر بن عبد المجيد — ٥٩٤ —

وعبد العزيز بن الناقد وحدث عنه ابن طبرزد وابن اللتى ، مات سنة اثنتين وخمسين وخمسمائة .

٢٤١٤ - عمر بن عبد المجيد أبو حفص الازدى المرندى بالراء والنون نزيل مالقة ، قرأ بالروايات على أبى القاسم السهيلى وأحكم عنه العربية وكان اماما فى القراآت والعربية ذا صلاح وتأله ، مات فى ربيع الآخر سنة ست عشرة وستمائة عن ثلاث وسبعين سنة ، وشرح الجمل للزجاجى .

٢٤١٥ - عمر بن عبد الواحد بن على أبو حفص الواسطى العطار امام ناقل ، قرأ القراآت على أبى بكر الباقلانى ، قرأ عليه الشيخ على خريم وسمع منه الحروف العز الفاروثى ، توفى ليلة الاثنين حادى عشر من رمضان سنة تسع وعشرين وستمائة بواسط ودفن بدير وردان .

٢٤١٦ - عمر بن عبد الواحد بن قيس أبو حفص الدمشقى ، عرض على يحيى بن الحارث الذمارى وروى عنه اختياره الذى خالف فيه عبد الله بن عامر ، روى عنه القراءة هشام بن عمار ودحيم ، ولد سنة ثمان عشرة ومائة ومات سنة مائتين .

٢٤١٧ - عمر بن عكنة أبو حفص الكوفى الخزاز بالمعجمات ، روى القراءة عن عاصم وأبى عمرو ، روى عنه الحروف عبد الله بن أبى حماد ، قاله عبد الواحد بن عمر .

٢٤١٨ - (س) عمر بن على بن جناد أبو القاسم الدينورى الانماطى صحيح الرواية ، روى الحروف عن (س) محمد بن سمعان بن أبى مسعود عن سورة عن الكسائى ، روى عنه الحروف أبو طاهر بن أبى هاشم واحمد بن نصر واحمد بن سلم و(س) أبو حفص الكتانى .

ابو حفص القزوينى

٢٤١٩ - عمر بن على بن عمر السراج أبو حفص القزوينى الشافعى المحدث شيخ بغداد ، ولد سنة ثلاث وثمانين وستمائة بقزوين وقدم به والده صغيرا

---

[٣] المرندى ك [٩] القارونى ك ، حادي عشر من : حادى عشرين ع .
[١٥] عسكنة ق عنكنة ك .

إلى واسط فنشأ بها ، وقرأ لعدة كتب بالعشر على احمد بن غزال وجمعة الواسطى وأجازه جماعة من دمشق كالتقى سليمان واحمد بن مروان البعلبكى وغيره وسمع ببغداد من الرشيد بن أبى القاسم وابن الطبال وابن الدواليبى وغيرهم ، وولى مشيخة دار القرآن البشيرية ببغداد وجمع شيئاً فى التجويد وكتب لنفسه مشيخته ، ومات سنة خمسين وسبعمائة فى المحرم ببغداد ، وقد ذكره الذهبى فى الذيل .

٢٤٢٠ - (ك) عمر بن على بن منصور أبو حفص الطبرى النحوى مقرى آمل أستاذ كبير معروف ، قرأ على (ك) هبة الله بن جعفر وأبى بكر النقاش ، قرأ عليه (ك) الحسين بن محمد الصيدلانى و(ك) أبو الفضل الخزاعى بآمل وألف كتابا فى الوقف مبسوطا أحسن فيه .

٢٤٢١ - (ج) عمر بن علان أبو حفص البغدادى ، أخذ القراءة عرضاً عن احمد بن سهل الاشنانى و(ج) ابن عبدوس ، روى القراءة عنه عرضاً (ج) محمد بن عبد الله بن أشتة و(ج) السامرى .

٢٤٢٢ - (ك) عمر بن عيسى بن فائد أبو بكر الحميدى البغدادى الادمى ، روى القراءة عرضاً عن (ك) ادريس الحداد عن خلف ووهم الهذلى فى قوله إنه قرأ على خلف فى رواية حمزة وتبع فى ذلك الاهوازى وتبعهم الحافظ أبو العلاء الهمذانى والله أعلم ، روى القراءة عنه عرضاً (ك) محمد بن على بن داود و(ك) محمد بن احمد الشمشاطى ومحمد بن محمد بن فيروز الكرجى.

٢٤٢٣ - عمر بن القاسم ، ذكره الدانى وقال مقرى متصدر ، روى عنه احمد بن عبد الرحمن الولى ولم يذكر على من قرأ ، قلت الظاهر أنه عمر بن القاسم السراج فان يكن هو فانه قرأ على يعقوب ، وقرأ عليه الحسن بن مسلم ابن سفيان والله أعلم .

٢٤٢٤ - عمر بن الليث بن الحارث أبو حفص الخولانى المصرى يعرف بالدباغ مقرى متصدر ، روى القراءة عن احمد بن هلال وسمع الحروف من

[٤] البسيرية ق البسترية ك [٥] مشيخة ع [١٤] قائد ق .

يعقوب بن صالح عن على عن أبى عبيد ، روى القراءة عنه عمر بن عراك .

٢٤٢٥ - عمر بن أبى غيلان ، قال الدانى بغدادى مقرى متصدر سمع محمد بن سليمان لوين ، روى عنه احمد بن عبد الرحمن الولى ولا أدرى على من قرأ

٢٤٢٦ - عمر بن محمد بن ابراهيم بن عمر المقرى المعروف بالذهبى الفقيه المحدث ، قرأ على الحسن بن محمد بن عبد الرحمن ويقال علىّ بن الحسن بن عبد الرحمن الرصافى ببغداد عن ادريس بن عبد الكريم ، قرأ عليه أبو على غلام الهراس .

٢٤٢٧ - عمر بن محمد بن زيدان البغدادى ، روى القراءة عنه أبو الفرج احمد بن موسى البغدادى ولم يذكر على من قرأ ، قاله أبو الطيب بن غلبون .

٢٤٢٨ - (مب ف ك) عمر بن محمد بن برزة أبو جعفر الاصبهانى ، روى القراءة عرضاً عن (مب ف ك) أبى عمر الدورى ، روى القراءة عنه عرضا (مب ف ك) محمد بن يعقوب المعدل و(ك) محمد بن احمد الكسائى و(ك) عبد الله بن باذام ، وذكره ابن أشتة فقال فيه عمرو .

عمر بن سيف ٢٤٢٩ - (س ف ك) عمر بن محمد بن سيف بن محمد بن جعفر بن ابراهيم أبو القاسم المالكى البغدادى مقرى معروف ، قرأ على (س ف) زيد ابن الحباب الجمحى صاحب أبى معمر عن عبد الوارث بعيد الثلثمائة بيسير قال الاستاذ ابن القصاع داخلنى شك فى هذا السند فرأيت كأنّ قائلا يقول لى فى المنام قرأ ابن سيف المالكى على ابن الحباب فى سنة ثلاث وثلثمائة قلت وروى ابن سيف هذا الحروف سماعا عن أبى عثمان الضرير و(ك) احمد بن محمد بن رستم ، قرأ عليه (س ف) الحسن بن ملاعب بن محمد الحلبى الضرير بالبصرة سنة ثلاث وسبعين وثلثمائة فيما قاله عبد السيد وسنة خمس وثمانين فيما قاله غيره فيكون قد قرأ عليه مرتين فى التاريخين والله أعلم وقرأ عليه أيضاً الحروف (ك) أبو الفضل الخزاعى ، وقال الباطرقانى فى نسب ابن سيف عمر ابن محمد بن محمد بن سيف .

---

[١٩] (ك) أبى عثمان ك .

ابن بنان الزاهد

٢٤٣٠ - عمر بن محمد بن عبد الصمد بن الليث بن بنان أبو محمد البغدادى مقرى زاهد ، عرض لابن كثير على الحسن بن الحباب وأبى ربيعة وللدورى على احمد بن فرح المفسر ، عرض عليه الحسين بن احمد شيخ عبد السيد ، وكان موصوفا بالعبادة ، مات سنة أربع وسبعين وثلثمائة وقد قارب التسعين أو جاوزها .

عمر بن عراك

٢٤٣١ - (س ج ف) عمر بن محمد بن عراك بن محمد أبو حفص الحضرمى المصرى الامام أستاذ فى قراءة ورش ، عرض على (ك) حمدان بن عون و(ج) عبد المجيد بن مسكين وقسيم بن مطير وأبى غانم المظفر بن احمد و (س) محمد ابن جعفر العلاف وسمع الحروف من احمد بن محمد بن زكريا الصدفى واحمد بن ابراهيم بن جامع والحسن بن أبى الحسن العسكرى ، قرأ عليه (ك) تاج الأئمة احمد بن على بن هاشم و(ج) فارس بن احمد و(س) عتبة بن عبد الملك والحسين بن ابراهيم الانبارى ، وكان يقول أنا كنت السبب فى تأليف أبى جعفر بن النحاس كتاب اللامات وكان امام جامع مصر ، توفى بمصر سنة ثمان وثمانين وثلثمائة .

السراج الدمنهورى

٢٤٣٢ - عمر بن محمد بن على بن فتوح سراج الدين الدمنهورى المصرى الشافعى العلامة الاوحد المقرى الفقيه المفتى شيخ القراء ، مولده بعد الثمانين وستمائة ، قرأ القرا آت على الشيخ شرف الدين بن الشواء الضرير بالاسكندرية وأخذ العربية عن الشيخ شرف الدين محمد بن على الحسنى الشاذلى وعن تقى الدين بن الصائغ أيضا وغيره وصحب القونوى وقرأ عليه مختصر ابن الحاجب وتلخيص المعانى والبيان وتفقه بجماعة منهم العلامة نور الدين على بن يعقوب القرشى البكرى وأذن له بالافتاء جماعة آخرهم الشيخ شمس الدين الاصبهانى ، وأقرأ القرا آت بالحرمين الشريفين وأفاد ، وكان ضنينا بعلمه وخلف جملة من الكتب والدنيا وهلكت بعده فلم ينتفع بها ، توفى بمكة فى شهر ربيع الاول

---

[١٣] بمصر ق ك لا ع [١٨] الحسنى ع ق بن الحسن ك ، ومن : وعلى ع ، تقى الدين الصائغ ق ك [١٩] القو نوى ع ك الفربرى ق [٢١] بالافتاء ع ق بالاقراء ك .

سنة اثنتين وخمسين وسبعمائة .

ابو حفص الكاغذى

٢٤٣٣ ـ (س مب ف ك) عمر بن محمد بن نصر بن الحكم أبو حفص الكاغذى القاضى ببغداد كبير القدر ، عرض على (س مب ف ك) أبى عمر الدورى ، روى القراءة عنه (مب ف ك) احمد بن نصر الشذائى و(س ف) هبة الله بن جعفر ورحمة بن محمد الكفرتوثى واحمد بن محمد بن الهودار شيخا أبى على الرهاوى وسمياه عمر بن احمد بن نصر كما تقدم والصواب عمر بن محمد والله أعلم توفى فى سنة خمس وثلثمائة كذا قال الذهبى وقال سبط الخياط سنة ثمان عشرة وثلثمائة وهو آخر من مات ببغداد من أصحاب الدورى .

عمر بن محمد أبو جعفر الحبال ، كذا وقع فى الكفاية وصوابه عمر بن احمد تقدم .

٢٤٣٤ ـ عمر بن معن أبو حفص الزبرى امام المسجد النبوى ، ذكر السيد الرضى الحسين بن قتادة الطوسى أنه قرأ عليه ختمات جمعا وأفراداً وأنه قرأ على محمد بن سعدون بن تمام القرطبى عن قراءته على الشاطبى ، ولا يعرف عمر هذا ولا شيخه .

٢٤٣٥ ـ عمر بن مهران أبو حفص القروى ضابط حاذق ، روى القراءة عرضا عن أبى احمد السامرى عن غزوان بن القاسم وعن أبى بكر الاذفوى ، وأقرأ الناس بالقيروان زمانا توفى بعد سنة تسعين وثلثمائة .

عمر بن ميمون القناد ، كذا سماه الاهوازى فى مفردة حمزة وصوابه عمرو يأتى .

٢٤٣٦ ـ عمر بن نعيم بن ميسرة أبو نعيم ويقال أبو حفص الكوفى ثم الرازى ، روى الحروف عن الكسائى ، قاله النقاش والاهوازى وقال أبو طاهر عمر من المقلين فى النقل عن الكسائى قلت روى قراءة الكسائى عنه ابراهيم بن عيسى الموصلى .

عمر بن هارون

٢٤٣٧ ـ عمر بن هارون البلخى شيخ بلخ ومقريها ومحدثها ، لا أدرى

[١١] ٢٤٣٤ : لا ق .

على من قرأ قال الذهبي أحسبه قرأ على حمزة لم تتصل بنا قراءته ، قلت روى الحروف عن أبي عمرو قال النقاش وممن روى من أهل خراسان عن أبي عمرو عمر بن هارون البلخي ، قال قتيبة كان من أعلم الناس بالقراآت وكان القراء يقرؤن عليه ويختلفون اليه في حروف القرآن ، قال الذهبي هو متروك الحديث واه مع سعة ماروى ، مات سنة أربع وتسعين ومائة .

ابو حفص البغدادي

٢٤٣٨ - عمر بن يوسف بن بيروز بن عبد الجبار أبو حفص البغدادي مقرى ثقة ، ولد سنة إحدى وأربعين وخمسمائة ، وقرأ بالروايات الكثيرة على علي بن عساكر البطايحي ، قال ابن النجار كتبت عنه وكان مقرئا مجوداً فاضلا دينا صالحا صدوقا سليم الباطن والظاهر مشتغلا بنفسه حسن الاخلاق ، وقال الدبيثي كان ثقة خيراً مات في جمادى الاولى سنة إحدى عشرة وستمائة .

٢٤٣٩ - (ج) عمر بن يوسف بن عبدك أبو حفص الحناط بالنون البروجردي ، روى القراءة سماعا عن (ج) الحسين بن شيرك صاحب أبي حمدون ، روى عنه الحروف (ج) جعفر بن محمد بن الفضل .

٢٤٤٠ - عمر بن يوسف الحذاء الصقلي ، ذكره الذهبي ولم يزد على أن قال المقرى الزاهد القدوة ، مات سنة ست وعشرين وخمسمائة في عشر المائة .

٢٤٤١ - (ك) عمر العريف أبو القاسم مقرى ، روى القراءة عرضا عن (ك) ابن بويان ، روى القراءة عنه عرضا (ك) هبة الله بن عبد الله .

٢٤٤٢ - (ك) عمر الحداد السمرقندي مقرى ، روى القراءة عن (ك) احمد بن عبد الله الكرابيسي ، روى القراءة عنه (ك) ابنه حفص .

٢٤٤٣ - (ك) عمر السراج ، روى القراءة عن (ك) يعقوب ، روى القراءة عنه (ك) الحسن بن مسلم ، كذا ذكره الهذلي وهو وهم والصواب عمر بن سراج كما تقدم والله أعلم .

٢٤٤٤ - عمر الزيلعي مقرى متصدر ، رأيته يقرى القراآت السبع بالجامع الاموي سنين لاأعرف على من قرأ وقرأ عليه جماعة من أصحابنا ، مات

[١١] عبدك ق ك عيدك ع .

٢٤٤٥ - عمرو بن احمد

سنة ثمان وستين وسبعمائة .

٢٤٤٥ - عمرو بن احمد بن الحسن الكندى ، روى القراءة عن بكر بن عبد الرحمن عن حمزة ، روى القراءة عنه سليمان بن عبد الرحمن الطلحى .

عمرو بن بشران أبو حفص البغدادى، كذا رأيته فى الهادى لابن سفيان وصوابه عمر بن بشران تقدم .

٢٤٤٦ - عمرو بن بشار بن سنان أبو الفضل الكنانى ويقال الانمارى، روى القراءة عن ورش ، روى القراءة عنه اسماعيل بن عبد الله النحاس ، لا أعرفه ولكن ذكره الحافظ أبو العلاء فى مفردة ورش .

٢٤٤٧ - عمرو بن بكير أبوحفص الاسلمى، روى القراءة عن الكسائى، روى القراءة عنه الفضل بن شاذان .

٢٤٤٨ - عمرو بن ثوبان بن القاسم ، روى قراءة الحسن البصرى عن محمد بن سيف بن على ، رواها عنه اسماعيل بن شاهين .

٢٤٤٩ - عمرو بن حازم أبو الجهم الدمشقى، روى القراءة عن ابن ذكوان، روى القراءة عنه أبو الحسن بن شنبوذ ومحمد بن عبد الله الفرغانى .

عمرو بن حماد القناد هو عمرو بن ميمون بن حماد يأتى .

الاعشى الكبير

٢٤٥٠ - عمرو بن خالد أبوحفص ويقال أبو يوسف الكوفى هو الاعشى الكبير ، روى القراءة عن عاصم بن أبى النجود ، روى عنه محمد بن عبدالنور الكوفى واحمد بن حازم ومحمد بن يزيد الرفاعى ، قاله عبد الواحد بن عمر ، وانفرد عن عاصم برواية (س ٧٢ آ ١٦) ماءغدقا بكسر الدال ، قلت وقد تكلم فيه غير واحد قال ابن حبان يروى عن الثقات الموضوعات ، وأما ابن عدى فانه فصل ترجمة أبى حفص الاعشى من ترجمة أبى يوسف الاعشى وأسمهماعنده واحد وزاد فى ترجمة أبى يوسف أنه أسدى وقال منكر الحديث ، قلت وهذا غير أبى يوسف الاعشى الذى هو يعقوب بن محمد كما سيأتى .

٢٤٥١ - (ك) عمرو بن دينار أبو محمد المكى مولى باذام الامام الكبير عالم مكة ، وردت الرواية عنه فى حروف القرآن روى القراءة عن (ك) ابن

عباس ، روى القراءة عنه (ك) يحيى بن صبيح ، توفى سنة ست وعشرين ومائة.

٢٤٥٢ - (ك) عمرو بن سعيد ، روى قراءة أبى عمرو من رواية يونس وسيبويه من طريق نحوية غريبة عن (ك) أبى طاهر الصيدلانى عن المبرد عن المازنى عن الجرمى عنهما .

٢٤٥٣ - عمرو بن شرحبيل أبو ميسرة الهمدانى الكوفى تابعى جليل صالح عابد ، عرض على عبد الله بن مسعود وروى عن عمر وعلى ، روى عنه أبو وائل وأبو اسحاق السبيعى ، توفى فى أيام عبيد الله بن زياد وصلى عليه القاضى شريح .

أبو حفص بن الصباح الضرير

٢٤٥٤ - (س ج ف ك) عمرو بن الصباح بن صبيح أبو حفص البغدادى الضرير مقرى حاذق ضابط ، روى القراءة عرضا وسماعا عن (س ج ف ك) حفص بن سليمان وهو من جلة أصحابه وقد روى أيضا عن أبى عمرو سهل عنه حروفا وروى أيضا عن أبى يوسف الاعشى عن أبى بكر ، روى القراءة عنه عرضا ابراهيم بن عبد الله السمسار و(ج ك) الحسن بن المبارك و(س ف) زرعان بن احمد و (ك) عبد الصمد بن محمد العينونى وعلى بن سعيد البزار وعلى بن محصن و (س ك) احمد بن موسى الصفار و (ك) عبد الرحمن بن زروان واحمد بن جبير و(ك) محمد بن يزيد بن هارون ومحمد بن عبيد القاضى ومحمد بن عبد الرحمن الخياط و(س ف ك) أبو جعفر احمد بن محمد بن حميد الملقب بالفيل ، ويقال انه لم يعرض على حفص بل أخذ القراءة سماعا ويقال بل الى سورة التوبة عرضا والى آخر القرآن قراءة للحروف وصح عندنا عرضه عليه ، مات سنة إحدى وعشرين ومائتين ، وقد أبعد من قال إنه وعبيد واحد وقال الدانى إنهما اخوان والله أعلم .

٢٤٥٥ - عمرو بن العاص بن وائل أبو عبد الله السهمى الصحابى ، وردت عنه الرواية فى حروف القرآن ، توفى سنة ثمان وخمسين .

٢٤٥٦ - عمرو بن عبد الغفار الكوفى ، روى القراءة عن عاصم ،

[١٣] البزار : هو فى ترجمته رقم ٢٢٢٧ (البزاز) .

روى عنه قتيبة بن سعيد .

ابو اسحاق السبيعى

٢٤٥٧ ـ (ف) عمرو بن عبد الله بن على بن احمد أبو اسحاق السبيعى الهمدانى الكوفى الامام الكبير ، أخذ القراءة عرضا عن (ج) عاصم بن ضمرة والحارث الهمدانى و(ج) علقمة و(ج) الاسود و(ج) أبى عبدالرحمن السلمى و(ج) زر بن حبيش وعمرو بن شرحبيل ورأى من الصحابة على بن أبى طالب وابن عباس وابن عمر وغيرهم ، أخذ القراءة عنه عرضاً (ف) حمزة الزيات ، مات سنة ثنتين وثلاثين ومائة وقيل سنة ثمان وعشرين .

٢٤٥٨ ـ عمرو بن عبيد بن باب أبو عثمان البصرى ، وردت عنه الرواية فى حروف القرآن روى الحروف عن الحسن البصرى وسمع منه ، روى عنه الحروف بشار بن أيوب الناقد ، مات فى ذى الحجة سنة أربع وأربعين ومائة.

٢٤٥٩ ـ (ك) عمرو بن عثمان بن قنبر أبو بشر سيبويه الفارسى ثم البصرى امام النحو ، روى القراءة عن (ك) أبى عمرو بن العلاء كذا روى الهذلى وهو بعيد ، روى القراءة عنه (ك) أبو عمر الجرمى والله أعلم ، توفى سنة ثمانين ومائة.

٢٤٦٠ ـ عمرو بن عمرو بن جرير بن عبد الله البجلى أبو زرعة الكوفى ، عرض على الربيع بن خثيم وسمع أبا هريرة ، وروى عنه عمارة بن القعقاع وأبو حيان التيمى والحارث العكلى .

٢٤٦١ ـ (ك) عمرو بن عون الواسطى الحافظ المشهور ، روى القراءة عن (ك) خالد بن عبد الله ، روى عنه القراءة (ك) الحسن بن على الدلال ، توفى سنة خمس وعشرين ومائتين .

٢٤٦٢ ـ عمرو بن فائد أبو على الاسوارى البصرى ، وردت عنه الرواية فى حروف القرآن ، روى عنه الحروف حسان بن محمد الضرير وبكر بن نصر العطار وكان (بياض) ، ومما روى عنه (س ١ آ ٥) إياك نعبد وإياك بتخفيف الياء.

---

[٢] (ف) عمرو : لعل الصواب (ج) عمرو [٤] و (ج) الحارث ك .
[٦] (ف) حمزة : لعل الصواب (ج) حمزة [٢٠] قائد ك .
[٢٢] بياض : زاد فيه فى ع غير كاتب النسخة (قدريا) .

عمرو بن محمد بن برزة أبو حفص ، كذا ذكره أبو بكر بن أشتة والمعروف عمر بن محمد بن برزة كما تقدم .

٢٤٦٣ ـ عمرو بن ميمون أبو عبدالله الاودى الكوفى التابعى الجليل ، أخذ القراءة عرضاً عن عبد الله بن مسعود وروى عن عمر بن الخطاب وأدرك النبى صلى الله عليه وسلم ولم يلقه ، روى القراءة عنه أبو اسحاق السبيعى وحصين ، قال أبو اسحاق حج عمرو بن ميمون مائة عمرة وحجة ، توفى سنة خمس وسبعين أو سنة أربع .

٢٤٦٤ ـ (س ك) عمرو بن ميمون بن حماد بن طلحة أبو عثمان الكوفى القناد السكرى ووهم الاهوازى فيه فسماه عمر ، أخذ القراءة عن (س ك) حمزة ، عرض عليه (ك) احمد بن جبير و(س ك) رويم بن يزيد ، وقد انعكس على الهذلى فقال ان القناد قرأ على ابن جبير على حمزة وأسند رواية احمد بن جبير عن حمزة ثم أعاده على الصواب فى رواية أبى عثمان القناد عن حمزة فى مكان آخر .

٢٤٦٥ ـ عمرو بن هارون أبى عثمان يعرف بصاحب الكوب مقرى متصدر ثقة ، أخذ القراءة عرضاً عن أيوب بن المتوكل ، روى القراءة عنه عبيد بن احمد وسليمان الابرش وروح بن عبد المؤمن ، سئل عنه ابن أبى حاتم فقال صدوق مرضى .

٢٤٦٦ ـ عمرو بن هشام أبو حفص الرازى مقرى متصدر ، روى عن قتيبة بن سعيد ، ذكره الدانى وقال لا أدرى على من قرأ وذكره ابن أبى حاتم وقال كان صدوقا ثقة .

٢٤٦٧ ـ عمرو بن الهيثم بن قطن أبو قطن الكوفى ، روى القراءة عن حمزة وهو من المقلين عنه ، روى عنه احمد بن حنبل وابن معين ، توفى فى شعبان سنة ثمان وتسعين ومائة عن سبع وسبعين سنة

٢٤٦٨ ـ عمران بن ادريس بن معمر أبو محمد الجلجولى الشافعى صاحبنا ابو محمد الجلجولي

[٩ — ١٠] عن (س) حمزة ع [١٦] عنه ابو حاتم ع .

ونعم الصاحب ، درسنى الشاطبية وصححت عليه كثيراً من التنبيه وسمع بقراءتى كثيراً وكتب اسمى مع اسمه فى الاستدعاآت سنة ست وستين وسبعمائة واستكتبنا عليه الموجودين إذ ذاك بالشام ومصر والحجاز وغير ذلك ، قرأ السبع على شيخنا أمين الدين عبد الوهاب بن السلار والثمان على شيخنا شهاب الدين احمد العنانى وسمع الشاطبية بقراءتى على شيخنا الحافظ تقى الدين محمد بن رافع وسمعت بقراءته الرائية على المذكور وسمع الشاطبية والنونية للسخاوى بقراءتى على الشيخ أبى عبدالله محمد بن عبد الله الصفوى بسماعه من ابن مروان البعلبكى بسماعه من السخاوى ، وولى مشيخة العادلية الصغرى قرأ عليه عثمان ابن الصلف ، توفى سنة (بياض) وثمانمائة بدمشق .

ابو رجاء العطاردى

٢٤٦٩ - (غا) عمران بن تيم ويقال ابن ملحان أبو رجاء العطاردى البصرى التابعى الكبير ، ولد قبل الهجرة باحدى عشرة سنة وكان مخضرما أسلم فى حياة النبى صلى الله عليه وسلم ولم يره ، وعرض القرآن على (غا) ابن عباس وتلقنه من (غا) أبى موسى ولقى أبا بكر الصديق وحدّث عن عمر وغيره من الصحابة رضى الله عنهم ، روى القراءة عنه عرضاً (غا) أبو الاشهب العطاردى وقال كان أبو رجاء يختم القرآن فى كل عشر ليال ، وعن أبى رجاء قال كان أبو موسى يعلمنا القرآن خمس آيات خمس آيات ، قال ابن معين مات سنة خمس ومائة وله مائة وسبع وعشرون سنة وقيل مائة وثلاثون .

٢٤٧٠ - عمران بن حدير أبو عبيدة السدوسى البصرى ثقة ، روى الحروف عن لاحق بن حميد وعكرمة ، روى عنه الحروف عباس بن الفضل الانصارى ، مات فى سنة تسع وأربعين ومائة .

٢٤٧١ - (ك) عمران بن عثمان أبو البرهسم الزبيدى الشامى صاحب القراءة الشاذة ، روى الحروف عن (ك) يزيد بن قطيب السكونى ، روى

---

[٢] الاسدعات ع الاستدعات ك [٥] العنانى ع الكنانى ق .

[٩] بياض : كتب فيه فى ع غير كاتب النسخة (ثلاث وخمسين) ، بدمشق : زاد بعده فى ع بين السطرين غير كاتب النسخة (فى رجب او شعبان) .

الحروف عنه (ك) شريح بن يزيد.

٢٤٧٢ - (س ف ك) عمران بن موسى أبو موسى القزاز شيخ مقرى معروف، روى القراءة عرضاً عن (س ف ك) عبد الوارث، روى القراءة عرضاً عنه (س ف ك) موسى بن جمهور ومحمد بن اسحاق بن خزيمة.

٢٤٧٣ - عمران بن هارون بن موسى بن سوادة أبو بكر المصرى النجار مقرى متصدر، ذكره الدانى لا أعرف على من قرأ ولا من قرأ عليه.

٢٤٧٤ - عمران بن يونس السوسى، روى قراءة الحسن البصرى عن احمد بن رستم، رواها عنه عبد الصمد بن على الاصبهانى.

٢٤٧٥ - عنبر بن قادم الدورى أبو المسك البغدادى، عرض على مولاه أبى عمر الدورى، ضابط، عرض عليه جعفر بن احمد الخصاف، ذكره الدانى وأثنى عليه ولم يذكره الذهبى.

ابو عبد الرحمن الاحمر البشكرى

٢٤٧٦ - (ج ك) عنبسة بن النضر الاحمر أبو عبد الرحمن البشكرى المقرى النحوى وقد قيل فيه عنبسة بن عمرو، عرض على (ج ك) سليم بن عيسى و(ج ك) محمد بن زكريا النشابى و(ج ك) جعفر الخشكنى و(ج) سلم المجدر و(ج ك) ابراهيم الازرق و(ج ك) محمد بن حفص و(ك) الحسين بن على الجعفى و(ك) اسرائيل السبيعى وموسى بن زكريا من أصحاب حمزة وعرض على (ج) خلاد الصيرفى، روى القراءة عنه (ج ك) عبدالله بن جعفر السواق قال عنبسة قرأت على عشرة من أصحاب حمزة ولم أقرأ على خلاد إلا لجلالته ولئلا يقال بعد موته هل قرأت عليه فأقول لا قلت ولم يسم من العشرة غير من ذكرت وهم تسعة، وهذا غير جعفر بن عنبسة المتقدم وإن كان اشترك فى بعض شيوخه وأصحابه وقد وهم من جعلهما واحداً.

٢٤٧٧ - عوض بن ابراهيم بن على بن محمد بن احمد بن خلف أبو محمد البروانى البغدادى البواب دين خير، ولد سنة تسع وتسعين وأربعمائة، وقرأ

---

[١٢] البشكرى: زيد فى ق ك (الكوفى). [١٥] المجدر ق المحدر ع ك.
[٢٠] وان كان اسهل من بعض ع. [٢٣] البروانى: هو فى غير هذا الموضع المراتبي) او (المرابى).

الروايات على الحسين بن محمد البارع وأبى بكر محمد بن الحسين المزرقى ، وأقرأ خلقاً القراآت روى عنه نصر بن عبد الرزاق وأبو الحسن بن القطيعى ، توفى ليلة الاحد تاسع عشر رجب سنة اثنتين وثمانين وخمسمائة .

٢٤٧٨ - عون الله بن محمد بن عبد الرحمن بن عون الله أبو الحسن القرطبى امام جامعها ونائب خطابتها مقرى مصدر ، قرأ على محمد بن احمد الطرفى صاحب مكى قديما واعتمد عليه ، قرأ عليه عبيد بن عمر الحضرمى ومحمد بن احمد بن عرّاف ، مات سنة عشر وخمسمائة .

عون الله بن محمد أبو الحسن القرطبى ، قلت هو الذى قبله ولكنه جعله الحافظ أبو عبد الله اثنين بترجمتين فى طبقة واحدة واختصر هذه فلعله نسى والله أعلم .

٢٤٧٩ - (ك) عون العقيلى ، له اختيار فى القراءة أخذ القراءة عرضاً عن (ك) نصر بن عاصم ، روى القراءة عنه (ك) المعلى بن عيسى .

ابو الدرداء

٢٤٨٠ - (ع) عويمر بن زيد ويقال ابن عبد الله ويقال ابن ثعلبة ويقال ابن عامر بن غنم أبو الدرداء الانصارى الخزرجى حكيم هذه الامة وأحد الذين جمعوا القرآن حفظا على عهد النبى صلى الله عليه وسلم بلا خلاف ، ولى قضاء دمشق وهو أول قاض وليها وكان من العلماء الحكماء الذين يشفون من الداء ، عرض عليه (ت) عبد الله بن عامر اليحصبى فيما قطع به الدانى ورويناه عن الجماعة وزوجه أم الدرداء الصغرى التى عرض عليها عطية بن قيس الكلابى وعرض عليه القرآن أيضاً خليد بن سعد وراشد بن سعد وخالد بن معدان ، قال سويد بن عبد العزيز كان أبو الدرداء رضى الله عنه إذا صلى الغداة فى جامع دمشق اجتمع الناس للقراءة عليه فكان يجعلهم عشرة عشرة وعلى كل عشرة عريفاً ويقف هو فى المحراب يرمقهم ببصره فاذا غلط أحدهم رجع إلى عريفهم فاذا غلط عريفهم رجع إلى أبى الدرداء فسأله عن ذلك وكان ابن عامر عريفا على عشرة فلما مات أبو الدرداء خلفه ابن عامر ، وعن مسلم بن مشكم قال قال لى

[٧] عراف ع عراق ق ك. [١٩] وخالد ق ك وخلد ع .

أبو الدرداء أعدد من يقرأ عندى القرآن فعددتهم ألفا وستمائة ونيفا وكان لكل عشرة منهم مقرئ أبو الدرداء يكون عليهم قائما واذا أحكم الرجل منهم تحول الى أبى الدرداء رضى الله عنه ، توفى سنة اثنتين وثلاثين ولم يخلف بعده بالشام مثله .

٢٤٨١ ـ عياش بن الخلف بن عياش أبو بكر البطليوسى نزيل اشبيلية مقرى حاذق ، قرأ على أبى عبد الله محمد بن عيسى المغامى ، قرأ عليه عياش بن عبد الملك وعبد الرحمن بن أبى رجاء البلوى ، قال ابن بشكوال كان من حذاق أصحابه تصدر وأخذ الناس عنه القرا آت ، مات سنة عشر وخمسمائة .

٢٤٨٢ ـ عياش بن فرج بن عبد الملك أبو بكر الازدى اليابرى نزيل قرطبة مقرى متقن ، أخذ عن حازم بن محمد وعياش بن خلف وخلف بن ابراهيم الحصار ، وكان متقنا للقرا آت والنحو متين الديانة ، مات فى حدود الاربعين وخمسمائة ، قرأ عليه احمد بن محمد بن ابراهيم الحجرى .

٢٤٨٣ ـ عياش بن محمد بن احمد بن خلف بن عياش أبو بكر القرطبى الانصارى المعروف بالشنتيالى بكسر الشين المعجمة ثم نون ساكنة ثم مثناة مكسورة ثم آخر الحروف امام مقرى ، أخذ القرا آت عن أبيه وعن جده لامه أبى القاسم عبد الرحمن بن الشراط ، وولى خطابة قرطبة مدة مات فى ربيع الاول سنة تسع وثلاثين وستمائة بمالقة .

ابو عمرو بن عظيمة العبدرى

٢٤٨٤ ـ عياش بن محمد بن عبد الرحمن بن الطفيل بن عظيمة أبو عمرو العبدرى الاشبيلى أستاذ مجود ثقة ، أخذ القرا آت عن أبيه وعن أبى الحسن شريح ، أخذ عنه القرا آت ابنه أبو الحسن محمد وأبو على الشلوبين وعلى بن احمد الشريشى وآخر من تلا عليه لنافع محمد بن احمد بن أبى القاسم على الشريشى ، وتصدر للاقراء فخلف أباه وكان رأسا فى التجويد ثقة رضى عذب الصوت له استدراك وزيادة على أبيه فى كتاب الافادة ، توفى سنة خمس وثمانين وخمسمائة .

٢٤٨٥ ـ (س) عياش بن محمد أبو الفضل الجوهرى البغدادى مشهور ،

---

[٩] اليابرى ق ك [٢٠] الشلوبين ك الكوفين ق .

روى القراءة سماعا عن (س) أبى عمر الدورى ، روى عنه القراءة (س) عبد الواحد بن عمر ومحمد بن يونس المطرز ومحمد بن عيسى بن بندار وابن شنبوذ ، مات سنة تسع وتسعين ومائتين .

ابو الاصبغ بن اليسع الغافقى

٢٤٨٦ - عيسى بن حزم بن عبد الله بن اليسع أبو الاصبغ الغافقى الاندلسى نزيل المرية مجود محقق ، أخذ القرا آت عن ابن البياز وأبى داود وابن الدوش وعلى بن خلف بن ذى النون العبسى وأبى عبد الله محمد بن شريح ، أخذ عنه القرا آت ولده اليسع وأبو القاسم بن حبيش وأبو العباس البراذعى وأبو عبد الله بن عبادة وفتح بن محمد بن فتح ، وكان حيا فى سنة خمس وعشرين وخمسمائة .

عيسى بن أبى الحزم هو عيسى بن مكى يأتى .

٢٤٨٧ - عيسى بن خيرة أبو الاصبغ القرطبى مقرى مجود صالح ، ولد سنة إحدى عشرة وأربعمائة ، وقرأ على مكى ، قرأ عليه أبو زيد عبد الرحمن ابن على ، قال ابن بشكوال وكان مقرئا بالسبع مجوداً زاهداً عابداً ، مات فى جمادى الآخرة سنة سبع وثمانين وخمسمائة وشيعه أمم .

٢٤٨٨ - (مب ك) عيسى بن رصاص الموصلى ، عرض على (مب ك) عامر بن عمر الموصلى صاحب اليزيدى وهو من جلة أصحابه وحذاقهم ، روى عنه القراءة (مب ك) محمد بن سعيد يحيى المروزى .

٢٤٨٩ - عيسى بن سعيد بن سعدان ويقال ابن سعيد فى جده أبو الاصبغ الكلبى الاندلسى القرطبى مقرى مصدر ، عرض القرا آت على أبى حفص الكتانى وأبى بكر الشذائى وأبى احمد السامرى ، كان يقرى فى مسجده بقرطبة وتوفى بها سنة تسعين وثلثمائة فى جمادى الآخرة عن خمسين سنة .

ابو موسى الحجازى الشيزرى

٢٤٩٠ - (س مب ج ك) عيسى بن سليمان أبو موسى الحجازى المعروف بالشيزرى الحنفى مقرى عالم نحوى معروف ، قال سبط الخياط كان حجازيا ثم انتقل الى شيزر وأقام بها الى أن مات فنسب اليها ، أخذ القراءة عرضا وسماعا

[١٠] الحزم ق الحرم ع ك .

عن (س مب ج ك) الكسائى وله عنه انفرادات وأخذ الفقه عن محمد بن الحسن صاحب أبى حنيفة وروى الحروف عن اسماعيل بن جعفر عن نافع وأبى جعفر وشيبة وذكر الهذلى أنه قرأ بقراءة أبى جعفر على ابن جماز ولا يصح بل يحتمل أنه قرأ بها على اسماعيل عن ابن جماز ، روى القراءة عنه (س مب ج ك) محمد بن سنان بن سرح الشيزرى وموسى بن شبيب ومحمد بن عامر القرشى والحارث بن أسد ، قال القاضى أسعد اليزدى كان من قدماء أصحاب الكسائى وكان نحويا عالما بوجوه القراآت وكان محدثا أيضا دخل العراق قديما وكتب عنهم ثم رحل الى الشام فكتبوا عنه علما كثيراً .

٢٤٩١ - (ج) عيسى بن عبد الرحمن بن أبى ليلى الانصارى الكوفى ، عرض القرآن على (ج) أبيه عن على ، عرض عليه (ج) أخوه محمد عبد الرحمن القاضى ، وثقه ابن معين .

ابن عيسى

٢٤٩٢ - عيسى بن عبد العزيز بن عيسى بن عبد الواحد الموفق أبو القاسم ابن الوجيه أبى محمد اللخمى الشريشى الاصل ثم الاسكندرى المالكى امام فى القراآت كبير ، جمع فأوعى ولكنه خلط كثيراً وأتى بشيوخ لاتعرف وأسانيد لا توصف فضعف بسبب ذلك واتهم بالكذب ، قال الحافظ أبو عمرو بن الحاجب كان ابن عيسى لو رأى مارأى قال هذا سماعى أولى من هذا الشيخ اجازة ويقول جمعت كتابا فى القراآت فيه أربعة آلاف رواية ولم يكن أهل بلده يثنون عليه وكان فاضلا مقرئا كيس الاخلاق مكرما لاهل العلم ، قلت أما هذا الكتاب فانه سماه الجامع الاكبر والبحر الازخر يحتوى على سبعة آلاف رواية وطريق فرأيت بعضه وهو عندى ورأيت مختصره لصاحبه احمد بن عبد البارى الصعيدى وبعضه عندى ، وقد بالغ الحافظ الذهبى فى قوله هذا رجل قليل الحياء مكابر الحس فأين السبعة آلاف رواية فالقراء كلهم الذين فى التواريخ ماأظنهم يبلغون ثلاثة آلاف رجل انتهى ، وقال ابن مسدى ومن هذا الكتاب وقع الناس فيه ختمت عليه بالسبع من طريق التجريد ومع هذا ففى أسانيده تخليط كثير والشره يسد باب الصواب وله أنواع فى التركيب ،

وقال الذهبي بل أتى بشيوخ لايعرفهم أحد اختلقهم ، وقال أبو حيان حين سئل عن حاله فى أسانيده أكثر هؤلاء لم يكونوا موجودين فى الدنيا بل هى أسماء موضوعة لغير موجود ، قلت وقد أسمعه أبوه من السلفى واستجاز له جماعة كالشريف الخطيب وغيره قرأ على عبد الله بن محمد بن خلف الدانى حين قدم الاسكندرية للسماع على السلفى وعلى عبد المنعم بن يحيى بن خلف بن الخلوف وذكر أنه قرأ على مقاتل بن عبد العزيز البرقى ، وقد جمع كتابا سماه التبيين فيمن أجازه من المقرئين لم أره ولكن رأيت مختصره لولده عبدالرحمن ابن عيسى سماه الارشاد فذكر فيه من شيوخه الذين تلا عليهم القرآن العزيز بالسبع قال فمنهم الامام العالم أوحد العصر أبو العباس احمد بن محمد بن ابراهيم ابن يوسف الخشنى المقرى النحوى اللغوى المعمر الفقيه ومنهم الامام العالم الاوحد الثقة أبو العباس احمد بن عمر بن احمد بن عبد الملك بن احمد اللخمى الاشبيلى ومنهم الامام الزاهد العابد أبوعلى حسان بن عامر بن فتيان بن حمود ابن سليمان الاخذانى المقرى الصواف المعروف بابن الوتار ومنهم الشيخ الصالح أبو الفوارس نجا بن تغلب بن نجا المالكى المقرى ومنهم الامام العالم أوحد القراء رسول الخليفة الى صلاح الدين يزى الخطباء بدر الدين أبو عبد الله محمد بن عبد المجيد بن أبى القاسم بن زهير الحزمى البغدادى المقرى ومنهم الامام أبو جعفر محمد بن احمد بن على بن ابراهيم الاصبهانى المقرى المعروف بالرحال ومنهم الامام الاوحد أبو محمد عبد الرحمن بن يعقوب بن المرزبان بن عبد الرحمن الاخلاطى ومنهم الامام أبو الفضل محمد بن يوسف ابن على الغزنوى المقرى ومنهم الامام المقرى أبو بكر محمد بن يوسف بن أبى بكر الآملى الطبرى المقرى امام صلاح الدين ومنهم الامام الاوحد أبو الوليد ابراهيم بن عبد الرحمن بن يزيد بن معاوية المقرى الاشبيلى التجيبى الاندلسى ومنهم الامام الاوحد الزاهد أبو زياد نامى بن محمد بن نامى المقرى

---

[١] وقال الذهبي ـ احدا اختلقهم : لا ق [١٠] الحسنى ك .
[١٢] حموه ق [١٣] الاخدانى ق ك [١٦] زهر ق ، الخزى ك .

الاندلسى ومنهم الامام أبو مروان عبد الملك بن محمد بن أبى بكر بن الكردنوس التوزرى المقرى ومنهم الامام أوحد العصر أبو اسحاق ابراهيم بن محمد بن ابراهيم الانصارى المقرى المعروف بالبطيلى ثم قال وله شيوخ كثيرة اقتصرت على هؤلاء خوف التطويل ، قلت نسأل الله العافية والسلامة فما مع هذا كلام مع أن أسانيده التى كان يخبر بها أول زمانه مع وجود أقرانه كانت مستقيمة كالذى كتبه للشيخ عبد السلام الزواوى ولكنه لم يستمر على حاله وكما يقال من طلبه كله فاته كله ، قرأ عليه الامام أبو عبد الله الفاسى والقاضى عبد السلام واحمد بن عبد البارى وأخوه عبد الكريم الصعيدى والحافظ أبو بكر بن مسدى والرشيد أبو بكر بن أبى الدر ويعقوب بن بدران الجرائدى وابنه عبد الرحمن بن عيسى وحدث عنه الحافظان ابن النجار والزكى عبد العظيم والكمال الضرير وروى عنه كثيراً من كتب القراآت الحسن بن عبد الكريم سبط زيادة وآخر من روى عنه بالاجازة سليمان بن حمزة الحنبلى ، وفى الجملة فكتابه الذى جمعه وسماه الجامع الاكبر لم يجمع مثله فى هذا الفن فانه لم يترك من القراآت شيئا قل ولاجل إلا نادراً من رآه رأى العجب أخبرنى شيخنا العلامة سراج الدين عمر بن رسلان البلقينى أن عنده له نسخة كاملة ، توفى فى جمادى الآخرة سنة تسع وعشرين وستمائة بالاسكندرية رحمه الله تعالى .

٢٤٩٣ - عيسى بن عبد العزيز بن يلبخت بن عيسى أبو موسى الجزولى النحوى ، قال ابن خلكان كان اماما فى القراآت ، وذكر بعض أصحابه أن رجلا جاء ليقرأ عليه رواية أبى عمرو فقال له بعض الحاضرين أتريد أن تقرأ النحو على الشيخ فقال لا فأنشد الشيخ

لست للنحو جئتكم لا ولا فيه أرغب
خلّ زيدا لشأنه أينما شاء يذهب

---

[١] الكردنوس ق الكردبوس ع الكردبوش ك [٢] التوزرى ع .
[٣] الانصارع ، [٣] بالطيلى ق بالطيلى ع .
[١٥] البلقينى : الصواب (البلقينى) ، عنده به نسخة ع .

أنا مالى ولامرئ أبد الدهر يضرب

قلت لا أعرف على من قرأ ولا من قرأ عليه ، ومات بمراكش سنة ست أو سبع عشرة وستمائة .

٢٤٩٤ - عيسى بن على بن كجا بن اسماعيل أبو الروح سيف الدين الحلبى ثم البعلبكى الحنفى مقرى مجود ماهر ، تلا بالسبع بحلب على الشيخ أبى عبد الله الفاسى وبدمشق على أبى الحسن السخاوى سنة ست وثلاثين وستمائة ، وتولى بعلبك فأقرأ بها قرأ عليه يونس بن موسى بن يونس الطيورى ، وبقى إلى بعد التسعين وستمائة .

مجد الدين المخزومي

٢٤٩٥ - عيسى بن عمر بن خالد بن عبد المحسن بن نشوان الشيخ مجد الدين المخزومى الشافعى يعرف بابن الخشاب فقيه عالم فاضل مقرى ، قرأ القراآت على الشيخ على بن موسى الدهان وصحبه وخدمه وسمع من النجيب الحرانى وغيره وتفقه بابن عبد السلام ، وقرأ عليه القراآت عبد الرحمن الزيلعى وشهاب الدين احمد بن موسى ، وباشر الحسبة بالقاهرة ووكالة بيت المال ودرس وأفاد مات فى ثامن ربيع الاول سنة احدى عشرة وسبعمائة بالقاهرة ودفن بالقرافة .

٢٤٩٦ - عيسى بن عمر بن عيسى أبو الحسن الخبازى البغدادى يعرف بابن الاصفر مقرى مجود كامل ، عرض القرآن بالروايات على أبى الحسن الحمامى ، قال ابن النجار كان من القراء المجودين وله معرفة جيدة بالنحو ، مات فى الحجة سنة تسع وأربعين وقيل فى المحرم سنة خمسين وأربعمائة .

ابو عمر الهمدانى

٢٤٩٧ - عيسى بن عمر أبو عمر الهمدانى الكوفى القارى الاعمى مقرى الكوفة بعد حمزة ، عرض على عاصم بن أبى النجود وطلحة بن مصرف والاعمش وذكر الاهوازى والنقاش إنه قرأ على أبى عمرو ، عرض عليه الكسائى وبشر ابن نصر وخارجة بن مصعب والحسن بن زياد وعبيدالله بن موسى وعبدالرحمن

---

[٤] ٢٤٩٤ : لا ق [٩] نشوان ع ق بشران ك [١٠] الحشاب ك .
[١٣] موسى ع ق موسك ك [٢٠] ٢٤٩٧ : راجع ٢٤٩٩ .

ابن أبي حماد وهارون بن حاتم ، قال سفيان الثورى أدركت الكوفة وما بها أحد أقرأ من عيسى الهمدانى وقال ابن معين عيسى بن عمر الكوفى ثقة همدانى هو صاحب الحروف وقال احمد بن عبد الله العجلى هو ثقة رجل صالح رأس فى القرآن ، وقال مطر مات سنة ست وخمسين ومائة وقيل سنة خمسين .

ابو عمر الثقفى

٢٤٩٨ - عيسى بن عمر أبو عمر الثقفى النحوى البصرى معلم النحو ومؤلف الجامع والاكمال ، عرض القرآن على عبد الله بن أبى اسحاق وعاصم الجحدرى وأثبت الحافظ أبو العلاء قراءته على الحسن ولا شك أنه سمع منه وروى عن ابن كثير وابن محيصن حروفا وله اختيار فى القراآت على قياس العربية ، روى القراءة عنه احمد بن موسى اللؤلؤى وهارون بن موسى وسهل بن يوسف وعبيد بن عقيل النحوى وعبد الملك بن قريب والخليل بن احمد وشجاع البلخى ، قال أبو عبيد القاسم بن سلام كان من قراء البصرة عيسى بن عمر الثقفى وكان عالما بالنحو غير أنه كان له اختيار فى القراءة على مذاهب العربية يفارق قراءة العامة ويستنكره الناس وكان الغالب عليه حب النصب إذا وجد لذلك سبيلا منه (س ١١١ آ ٤) حمالة الحطب (س ٢٤ آ ٢) الزانية والزانى (س ٥ آ ٣٨) والسارق والسارقة (س ١١ آ ٧٨) هن أطهر لكم ، قلت وهو مؤلف كتابى الجامع والكامل فى النحو اللذين قال فيهما الخليل بطل النحو جميعاً البيتين ذكرناهما فى طبقات النحاة ، مات سنة تسع وأربعين ومائة .

٢٤٩٩ - عيسى بن عمير أبو عمر الهمدانى الكوفى القارى أحد من قرأ عليه الكسائى ، قرأ على طلحة بن مصرف وغيره من أصحاب أصحاب ابن مسعود ، قرأ عليه عبد الرحمن بن أبى حماد وأبو الحسن الكسائى .

٢٥٠٠ - عيسى بن فرج أبو الاصبغ المغامى الطليطلى مقرى ، قرأ عليه

---

[٥] مطر ع ق مطير ك [٦] الاكمال : هو فى آخر الترجمة (الكامل) .
[١٦] الكامل : هو فى اول الترجمة (الاكمال) [١٩] ٢٤٩٩: راجع ٢٤٩٧ ، عيسى بن عمر ق ك [٢٠] من اصحاب اصحاب ق من اصحاب ع [٢٢] الاصبع ق ك .

ولده محمد ، مات سنة أربع وخمسين وأربعمائة .

٢٥٠١ - عيسى بن محمد بن عقاب أبو الاصبغ الغافقى القرطبى مقرى مصدر ، أخذ القراءة عن أبيه وعن القاسم بن رضا ، مات سنة ستمائة .

٢٥٠٢ - عيسى بن محمد بن فتوح أبو الاصبغ الهاشمى يعرف بابن المرابط نزيل بلنسية مقرى مصدر بارع ، أخذ القراآت عن أبى زيد الوراق وأبى بكر الهدهد ، قرأ عليه أبو عبد الوهاب بن الحبّاب .

٢٥٠٣ - عيسى بن محمد بن أبى ليلى الانطاكى ، أخذ القراءة عرضاً وسماعاً عن احمد بن جبير وهو من كبار أصحابه ، عرض عليه ابراهيم بن عبد الرزاق.

٢٥٠٤ - عيسى بن محمود بن أبى ليلى الانطاكى ، أخذ القراءة عرضاً وسماعا عن احمد بن جبير قال الدانى وهو من كبار أصحابه ، روى عنه القراءة ابراهيم بن عبد الرزاق .

السديد ابو القاسم العامري

٢٥٠٥ - عيسى بن مكى بن حسين بن يقظان بن أبى الحسن بن فتيان السديد أبو القاسم وأبو الروح بن أبى الحزم العامرى المصرى الشافعى امام الجامع الحاكمى ، ولد قبل السبعين وخمسمائة ، وقرأ القراآت والشاطبية على الشاطبى ، قرأ عليه يعقوب بن بدران الجرائدى وعلى بن ظهير الكفتى والموفق محمد بن أبى العلاء النصيبى وروى عنه الشاطبية الفخر التوزرى وأخذ عنه الحروف عبد الله بن محمود الجزرى ومحمد بن عبدالله بن عبد المنعم بن الصواف ، مات فى شوال سنة تسع وأربعين وستمائة .

٢٥٠٦ - عيسى بن المنذر الحمصى ، روى الحروف سماعا عن أبى حيوة شريح بن يزيد ، روى عنه الحروف ابنه موسى بن عيسى .

٢٥٠٧ - عيسى بن مهران بن عمرو أبو موسى القومسى ، روى القراءة عن شيبة بن عمرو عن حماد بن سلمة عن عاصم ، روى القراءة عنه عبد الله بن

---

[٢] عتاب ق ، الاصبغ ق ك [٤] الاصبغ ك [٦] عبد الوهاب ع عبدالله ق ك .
[٧] ٢٥٠٣ : راجع ٢٥٠٤ [٩] ٢٥٠٤ : راجع ٢٥٠٣ [١٣] الحزم ق ك الحرم ع [١٧] عبد المنعم الصواف ق .

محمد بن عبد الصمد البخارى شيخ الجبى شيخ الاهوازى ، وهذا اسناد لا أعرفه وبهذا الاسناد أسند الاهوازى رواية حماد بن زيد عن عاصم أيضاً.

٢٥٠٨ - عيسى بن موسى بن زياد أبو موسى الحربى المقرى ، قرأ على أسد بن محمد الكوفى ، قرأ عليه عبد الله بن احمد السلمى .

قالون ٢٥٠٩ - (ع) عيسى بن مينا بن وردان بن عيسى بن عبد الصمد بن عمر بن عبد الله الزرقى ويقال المرى مولى بنى زهرة أبو موسى الملقب قالون قارى المدينة ونحويها ، يقال إنه ربيب نافع وقد اختص به كثيراً وهو الذى سماه قالون لجودة قراءته فان قالون بلغة الرومية جيد قلت سألت الروم عن ذلك فقالوا نعم غير أنهم نطقوا لى بالقاف كافا على عادتهم ، قرأت على احمد بن محمد الشيرازى عن على بن احمد أنبأنا زيد بن الحسن أنا عبد الله بن على أنبأنى ١٠ احمد بن عبد الجبار أنبأنى الحسن بن على المقرى ثنا احمد بن يزيد الحلوانى ثنا أبو موسى قالون قال كان نافع اذا قرأت عليه يعقد لى ثلاثين ويقول لى قالون يعنى جيداً جيداً بالرومية ، قال عبد الله بن على إنما يكلمه بذلك لان قالون أصله من الروم كان جد جده عبد الله من سبى الروم من أيام عمر بن الخطاب فقدم به من أسره الى عمر الى المدينة وباعه فاشتراه بعض الانصار ١٥ فهو مولى محمد بن محمد بن فيروز ، قال الاهوازى ولد سنة عشرين ومائة ، وقرأ على (ع) نافع سنة خمسين قال قالون قرأت على نافع قراءته غير مرة وكتبتها فى كتابى وقال النقاش قيل لقالون كم قرأت على نافع قال مالا أحصيه كثرة إلا أنى جالسته بعد الفراغ عشرين سنة وقال عثمان بن خرزاذ ثنا قالون قال قال لى نافع كم تقرأ علىّ اجلس الى اصطوانة حتى أرسل اليك من يقرأ ، ٢٠ أخذ القراءة عرضا عن (ع) نافع قراءة نافع وقراءة (غا) أبى جعفر وعرض أيضا على (س غاف ك) عيسى بن وردان ، روى القراءة عنه (ج ك) ابراهيم و(س ك) احمد ابناه و(ج ف ك) ابراهيم بن الحسين الكسائى وابراهيم ابن محمد المدنى و(ج ف ك) احمد بن صالح المصرى و (ع) احمد بن يزيد

[٦] الزرقي ك الرزق ع ق [١٦] فيروز ع ك خيرون ق .

الحلوانى و(ج ف ك) اسماعيل بن اسحاق القاضي و (ج ف ك) الحسن بن على الشحام و (ج ك) الحسين بن عبد الله المعلم و (مب ج ف ك) سالم بن هارون أبو سليمان و(ف) عبد الله بن عيسى المدنى و (ج) عبيد الله بن محمد العمرى وعثمان بن خرزاذ و(ج) محمد بن عبد الحكم القطرى و(مب ج ك) محمد بن عثمان أبو مروان العثمانى و(ع) محمد بن هارون المروزى و(ج ك) مصعب بن ابراهيم وموسى بن اسحاق القاضى و (غ ك) الزبير بن محمد بن عبد الله الزبيرى و(ك) عبدالله بن فليح ، قرأت على احمد بن محمد بن الحسين عن على بن احمد بن عبد الواحد عن أبى اليمن قال حدثنى أبو محمد البغدادى قال كان قالون أصم لا يسمع البوق وكان اذا قرأ عليه قارى فانه يسمعه ، وقال ابن أبى حاتم كان أصم يقرى القرآن ويفهم خطأهم ولحنهم بالشفة قال وسمعت على بن الحسين يقول كان عيسى بن مينا قالون أصم شديد الصمم وكان يقرأ عليه القرآن وكان ينظر الى شفتى القارى ويرد عليه اللحن والخطأ ، قال الدانى توفى قبل سنة عشرين ومائتين وقال الاهوازى وغيره سنة خمس ومائتين وقال الذهبى هذا غلط وأثبت وفاته سنة عشرين قلت وهو الاصح والله أعلم .

٢٥١٠ - (س غ ج ف ك) عيسى بن وردان أبو الحارث المدنى الحذاء امام مقرى حاذق وراو محقق ضابط ، عرض على (س غ ك ف) أبى جعفر وشيبة ثم عرض على نافع وهو من قدماء أصحابه قال الدانى هو من جلة أصحاب نافع وقدمائهم وقد شاركه فى الاسناد وقال ابن مجاهد حدثنا عبد الله بن محمد الحربى ثنا أبو ابراهيم ثنا زيد بن بشر الحضرمى ثنا ابن وهب أخبرنى ابن زيد ابن أسلم قال كان أبى يقول لعيسى بن وردان أقرأ على اخوتك كما كان أبو جعفر وشيبة بن نصاح يقرآن على كل رجل عشر آيات عشر آيات ، عرض عليه (ج) اسماعيل بن جعفر و(س غ ف ك) قالون ومحمد بن عمر الواقدى ، مات فيما أحسب فى حدود الستين ومائة .

---

[١١] على بن الحسن ق .

الكنى من العين

أبو العالية الرياحى رفيع بن مهران .

٢٥١١ - أبو العالية البندونى ، شيخ لأبى على الحسن بن خلف بن بليمة قرأ عليه بالقيروان عن قراءته على أبى عبد الله محمد بن سفيان صاحب الهادى وكناه ونسبه ولم يسمه .

أبو عاصم الضرير محمد بن عبيدالله، أبو عاصم القاضى، أبو عامر يزيد بن وهب .

٢٥١٢ - أبو العباس الكوفى ختن ليث ، روى القراءة عن أبى عمرو ، روى عنه القراءة هارون بن حاتم وعبد الله بن صالح ، وهو الراوى عن أبى عمرو (س ١٧ آ ١٦) أمرنا مترفيها مشدداً .

٢٥١٣ - أبو العباس يعرف بابن لقين بغدادى ، عرض على محمد بن يحيى ، روى عنه القراءة جعفر بن احمد الخصاف .

أبو العباس الضرير احمد بن العباس ، أبو العباس السراج احمد بن مسعود

٢٥١٤ - (س) أبو العباس الكيال ، عرض على (س) محمد بن يعقوب المعدل ، عرض عليه (س) عبد السلام بن الحسين البصرى .

أبو العباس المطوعى الحسن بن سعيد ، أبو العباس المعدل محمد بن يعقوب ابن الحجاج ، أبو العباس الرازى الفضل بن شاذان ، أبو العباس العنابى احمد ابن (بياض) ، أبو العباس البطرنى احمد بن موسى بن عيسى ، أبو العباس المبرد محمد بن يزيد ، أبو العباس ثعلب احمد بن يحيى ، أبو العباس الاشنانى احمد ابن سهل ، أبو العباس بن العريف احمد ، أبو العباس فضلان الفضل بن مخلد ، أبو العباس بن القصبى احمد بن عبد الرحمن ، أبو العباس الاقليشى احمد بن قاسم ، أبو العباس الصقلى احمد بن محمد .

٢٥١٥ - أبو العباس الفزجانى بالفاء والزاى والجيم والنون بعد الالف مقرى حاذق يلقب بنظام ، قرأ على ابن مسعود الجاجمى ، قرأ عليه

---

[١٦] العنانى ق [٢٠] ابو العباس القصبى ك [٢٢] ٢٥١٥ : لا ك .

حسين بن أبي عبد الله بن بلويه السروستاني المقرى .

أبو عبد الرحمن السلمى عبد الله بن حبيب .

٢٥١٦ ـ (س ف) أبو عبد الله الحداد ، روى القراءة عن (س ف) الدورى ، روى القراءة عنه (س ف) بكار بن احمد .

٢٥١٧ ـ أبوعبدالله النحوى ، عرض على أبى عون ، عرض عليه ابن ذؤابة

٢٥١٨ ـ أبو عبدالله بن مسلم ، صاحب أبى الطيب بن غلبون ، قرأ عليه غالب بن عبد الله القيسى .

أبو عبد الله القزوينى محمد بن احمد بن على .

٢٥١٩ ـ (س) أبو عبد الله الفارسى ، روى القراءة عرضا عن (س) ابن مجاهد ، روى القراءة عنه عرضا (س) عبد الملك النهروانى .

أبو عبد الله النفزى محمد بن على بن أبى العاص .

٢٥٢٠ ـ أبو عبد الله بن البيوت ، شيخ لاحمد بن محمد المرادى ذكر أنه قرأ على الدانى ومكى والمغامى وابن نفيس وابن الاكرى ، لا أعرفه غير أن هذا خبط كذا وقع فى أجاز الشيخ ابراهيم الحكرى وهو غير متقن لذلك ولو قيل إنه أخذ عن المغامى عمن ذكر لاحتمل .

٢٥٢١ ـ أبو عبد الملك الشامى قاضى الجند ، عرض على يحيى بن الحارث الذمارى ، روى القراءة عنه أيوب بن تميم .

أبو عبيد القاسم بن سلام .

٢٥٢٢ ـ أبو عبيدة بن معن بن عبد الرحمن بن عبد الله بن مسعود الهذلى ثقة ، روى القراءة عن الاعمش وهو أحد الثلاثة الذين ختموا عليه .

أبو عثمان الضرير سعيد بن عبد الرحيم .

٢٥٢٣ ـ أبو عثمان النحوى الرقى ، عرض على السوسى ، روى القراءة

---

[١] حسين بن أبي عبد الله : هو فى ترجمته (الحسين بن عبد الله) .

[١١] أبو عبد الله النفزي ـ العاص : لا ك [١٢] البيوت ق البتوت ع .

[١٥] لا احتمل ع .

عنه عبد الله بن الحسين .

أبو عثمان المازنى بكر بن محمد ، أبو عثمان القناد عمرو بن ميمون .

٢٥٢٤ - أبو العجلان المدنى ، أخذ القراءة عن نافع بن أبى نعيم ، قاله أبو طاهر بن أبى هاشم .

أبو عدى بن عبد العزيز بن على ، أبو العز القلانسى محمد بن الحسين بن بندار ، أبو العطاء وهب بن لب بن نذير ، أبو العلاء الواسطى محمد بن على بن يعقوب ، أبو العلاء الهمذانى الحسن بن احمد بن الحسن ، أبو على الحداد المكى الحسن بن محمد ، أبو على الحداد الاصبهانى الحسن بن احمد بن الحسن ، أبو على البغدادى احمد بن عبيد الله ، أبو على المالكى البغدادى الحسن بن محمد ، أبو على الاذنى احمد بن محمد بن سعيد ، أبو على الاهوازى الحسن بن على بن ابراهيم ، أبو على غلام الهراس الحسن بن القاسم ، أبو على بن البناء الحسن بن احمد بن عبد الله ، أبو على العطار الحسن بن على بن عبد الله .

٢٥٢٥ - (ج ك) أبو على المعروف بالعين زربى الموصلى ، عرض على (ج ك) عامر الموصلى ، روى عنه (ج ك) محمد بن سعيد .

أبو على الشرمقانى الحسن بن أبى الفضل ، أبو على الاشنانى الحسن بن على بن مالك .

٢٥٢٦ - أبو على الحزام ، قرأ على السوسى ولزم ما قرأ عليه ، قاله عبد الباقى بن الحسن .

أبو على الجلولى الحسن بن على ، أبو على الدويرى الحسن بن الهيثم ، أبو على الشعار الحسن بن محمد بن فاتح ، أبو على الصدفى الحسين بن محمد ، أبو على الصفار محمد بن احمد بن حامد ، أبو على الحراوى وصيف ، أبو على اللالكائى .

(ك) أبو على بن أبى نصر البصرى ، كذا وقع فى الكامل وصوابه على ابن نصر وهو الجهضمى تقدم .

٢٥٢٧ - أبو عمر المفسر الجوهرى ، عرض على أبى عمر الدورى عن

[١٠] ابو على الاهوازى - الهراس الحسن بن القاسم : لا ك [٢٤] ٢٥٢٧ : لا ق .

الكسائى ، عرض عليه جعفر بن احمد الخصاف .

أبو عمر الطلمنكى احمد بن محمد بن عبد الله ، أبو عمر الدورى حفص بن عمر ، أبو عمر البزاز حفص بن سليمان ، أبو عمر الجرمى صالح بن اسحاق ، أبو عمر الحجارى احمد بن محمد بن عمر ، أبو عمر الجراوى احمد بن محمد ، أبو عمر ابن عبد البر يوسف بن عبد الله .

٢٥٢٨ - أبو عمر بن الحارث الرقى ، قرأ على السوسى ، أخذ القراءة عنه عرضا نظيف الكسروى .

٢٥٢٩ - أبو عمر الحصنى ، عرض على السوسى .

أبو عمرو بن العلاء زبان بن العلاء ، أبو عمرو الشيبانى سعد بن أياس ، أبو عمرو الدانى عثمان بن سعيد ، أبو عمرو بن عظيمة العبدرى عياش بن محمد وابن عظيمة الاندلسى عثمان بن عظيمة ، أبو عمرو الزاهد عثمان بن بلال ، أبو عمرو بن الحاجب عثمان بن عمر بن أبى بكر .

٢٥٣٠ - (س) أبو عمرو الضرير مقرى ، روى القراءة عرضا عن (س) محمد بن سعدان عن سليم ، روى القراءة عنه عرضا (س) احمد بن عبد الرحمن الولى .

٢٥٣١ - (ك) أبو عمرو بن سعيد البصرى ، روى القراءة عن (ك) الشذائى ، قرأ عليه (ك) الهذلى .

٢٥٣٢ - أبو عمران الحصنى ، عرض على أبى شعيب ، قاله عبد الباقى .

أبو عون الواسطى محمد بن عمرو ، أبو عيسى الزينبى هو موسى بن ابراهيم ويقال فيه أبو القاسم .

الانساب والالقاب

العاقولى احمد بن الحسن بن أبى البقاء ، العبدرى عتيق بن على وعبد الله

---

[٣] البزار ك [٨] ٢٥٢٩ : راجع ٢٥٣٢ [١٨] ٢٥٣٢ : راجع ٢٥٢٩ ، الحصنى ق ك .

ابن محمد بن يحيي واحمد بن محمد ، العبسى على بن خلف وعبيد الله بن موسى ، العثمانى عتبة بن عبد الملك ومحمد بن سلمة ، العجلى احمد بن محمد بن عبيد الله وعبد الله بن صالح ومحمد بن احمد بن عبدالله ، العراقى منصور بن احمد واحمد ابن الحسين ، العشرينى احمد بن عبد الله ، العطار عبد الله بن محمد والحسن بن على وعمر بن عبد الواحد والفضل بن محمد وأبو بكر ، العكبرى محمد بن محمد وأبو البقاء عبد الله بن (بياض) ، العلاف محمد بن جعفر ، العماد الموصلى على بن يعقوب ، العمانى (بياض) ، العُمرى الزبير بن محمد وعبيد الله بن محمد بن عبدالعزيز ، العمرى الهاشمى عبدالرحيم ، العَمْرى عبيدالله بن ابراهيم ، العنابى احمد بن محمد بن على ، العنبرى عبد الله بن نافع ، العواد احمد بن عبد الولى ، العين زربى الموصلى أبو على ، العينونى عبد الصمد بن محمد .

الابنـــاء

ابن عامر عبد الله ، ابن العالمة احمد بن الحسن ، ابن أبى العافيـة على بن محمد ، ابن عبادة محمد بن عبد الرحمن ، ابن عبدان محمد بن احمد ، ابن عبدويه عبد الملك بن حسين ، ابن عبدوس أبو الزعراء عبد الرحمن وعبد الله بن محمد ، ابن عبد الوهاب محمد بن احمد ، ابن أبى عبلة ابراهيم ، ابن عَبيدة محمد بن عبد الله والحسن بن على ، ابن عبديل محمد وعلى بن محمد بن فارس ، ابن عتاب الحسين بن محمد بن على ، ابن عتيق على ، ابن العجمى أبو الحسن على ، ابن أبى عجرم الحسين بن ابراهيم ، ابن عدى (بياض) ، ابن عراك عمر بن محمد ، ابن عربى محى الدين محمد بن على بن محمد ، ابن العربى أبو بكر ، ابن العرجاء عبد الله بن عمر وابنه الحسن ، ابن أخى العرق احمد بن يعقوب ، ابن عروس محمد بن احمد ، ابن عريب الحسين بن محمد بن الحسين ، ابن العريبى خلف بن محمد ، ابن العريف أبو العباس احمد وعلى بن احمد ، ابن عطية

---

[٤] العشرينى احمد بن محمد بن سعيد ق [٧] بياض : ملأه ق ع غير كاتب النسخة بقوله (ابى محمد الحسن بن على) [٩] عبد المولى ع [١٣] عبد ربه ع .

عبد الله ومحمد بن الحسن ، ابن عظيمة محمد بن عبد الرحمن بن محمد وعياش بن محمد وطفيل بن محمد ، ابن عقاب يوسف بن ابراهيم .

٢٥٣٣ - ابن عقيل الرقى ، قرأ على السوسى ، قرأ عليه نظيف وأبو الوفاء على الحنبلى والبهاء عبد الله بن عبد الرحمن .

ابن العلاف على بن محمد بن يوسف ، ابن علان محمد بن احمد بن محمد بن الحسن وابنه احمد وعلى بن محمد ومحمد بن الحسن ومحمد بن جعفر ، ابن علوان الياس ، ابن علون [٧] محمد بن على بن الهيثم ، ابن عمير على بن محمد بن اسماعيل ، ابن عياد يوسف بن عبد الله ، ابن عيسى عيسى بن عبد العزيز ، ابن أبى العيش على بن محمد ، ابن عيسون احمد بن خلف .

[٧] علون : هو (غلبون) فى باب الابناء من حرف الغين .

﴿ آخر الجزء الأول ويليه الثانى ﴾

(أوله باب الغين)

DAS BIOGRAPHISCHE LEXIKON

DER KORANLEHRER

VON

SAMSADDIN MUHAMMAD

IBN AL-GAZARI

TEIL I

HERAUSGEGEBEN VON

GOTTHELF BERGSTRÄSSER

UND

OTTO PRETZL

KAIRO, DRUCKEREI AS-SA'ADA

1932

DAS BIOGRAPHISCHE LEXIKON DER KORANLEHRER VON SAMSADDIN MUHAMMAD IBN AL-GAZARI

TEIL I

HERAUSGEGEBEN VON

GOTTHELF BERGSTRASSER

UND

OTTO PRETZL

KAIRO. DRUCKEREI AS-SA'ADA

1932

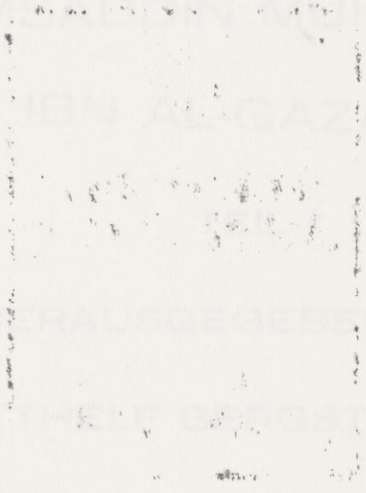

Elmer Holmes
Bobst Library

New York
University