

BOBST LIBRARY  
3 1142 02840 8675



GENERAL UNIVERSITY  
LIBRARY

---

---

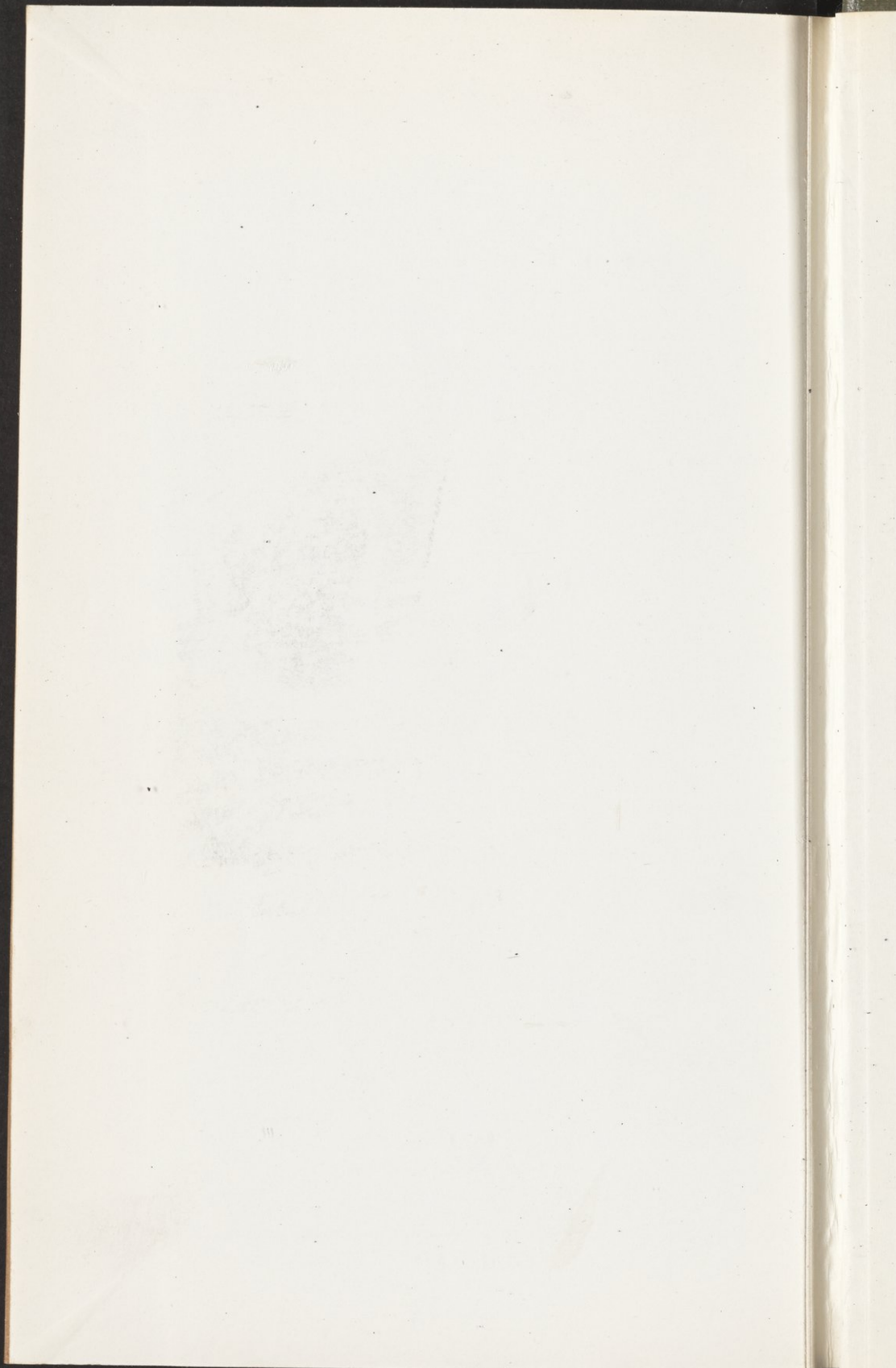

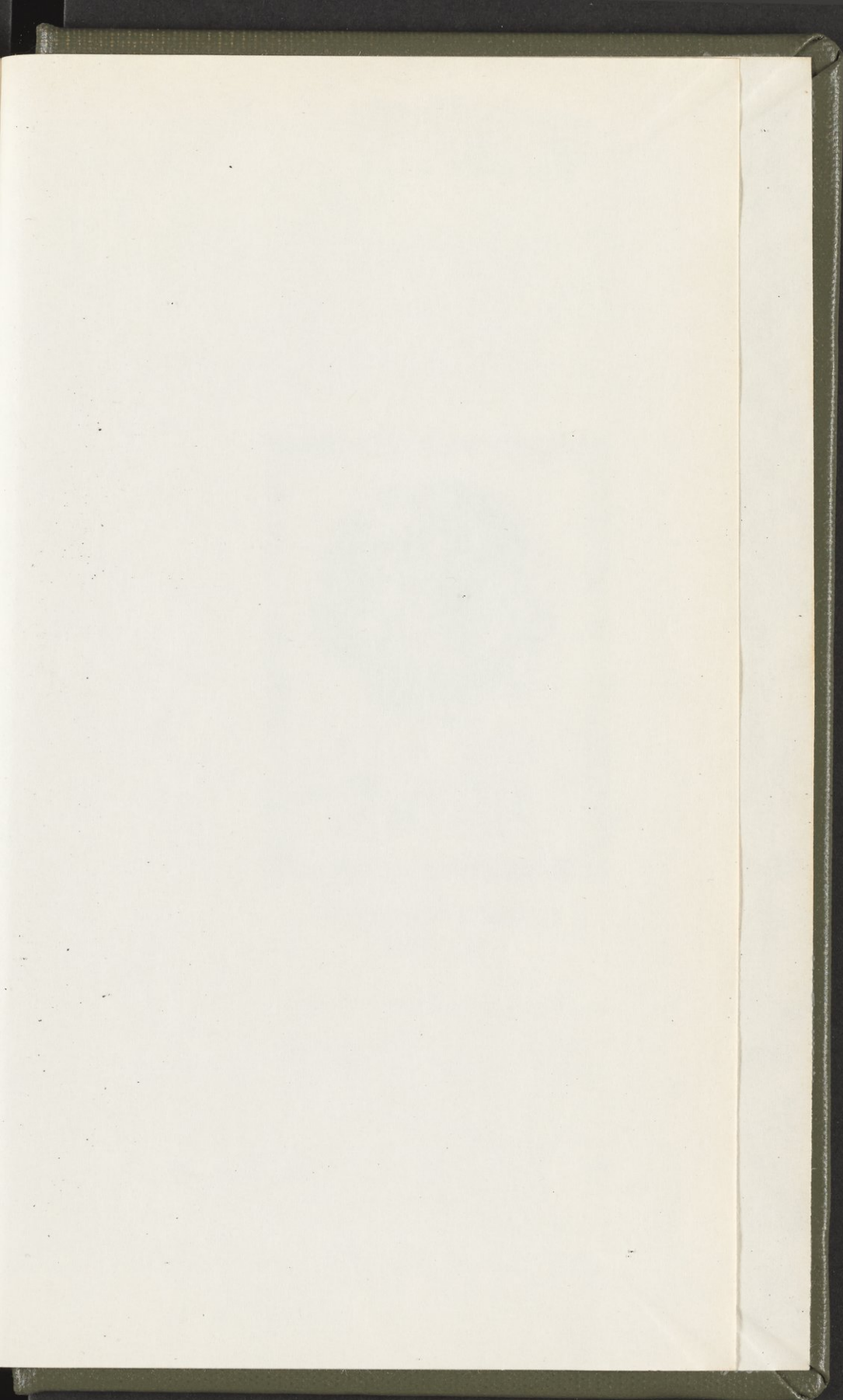

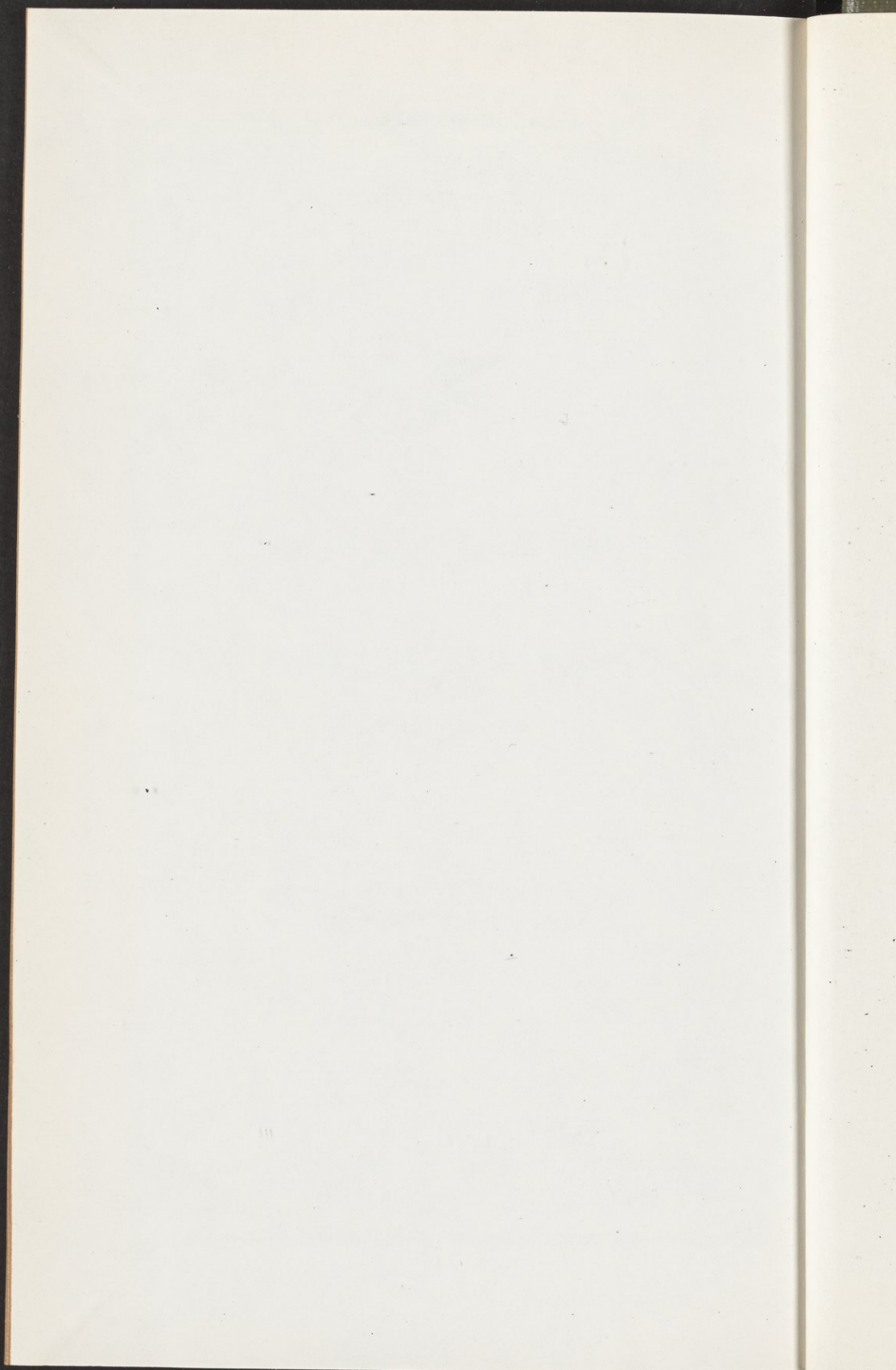

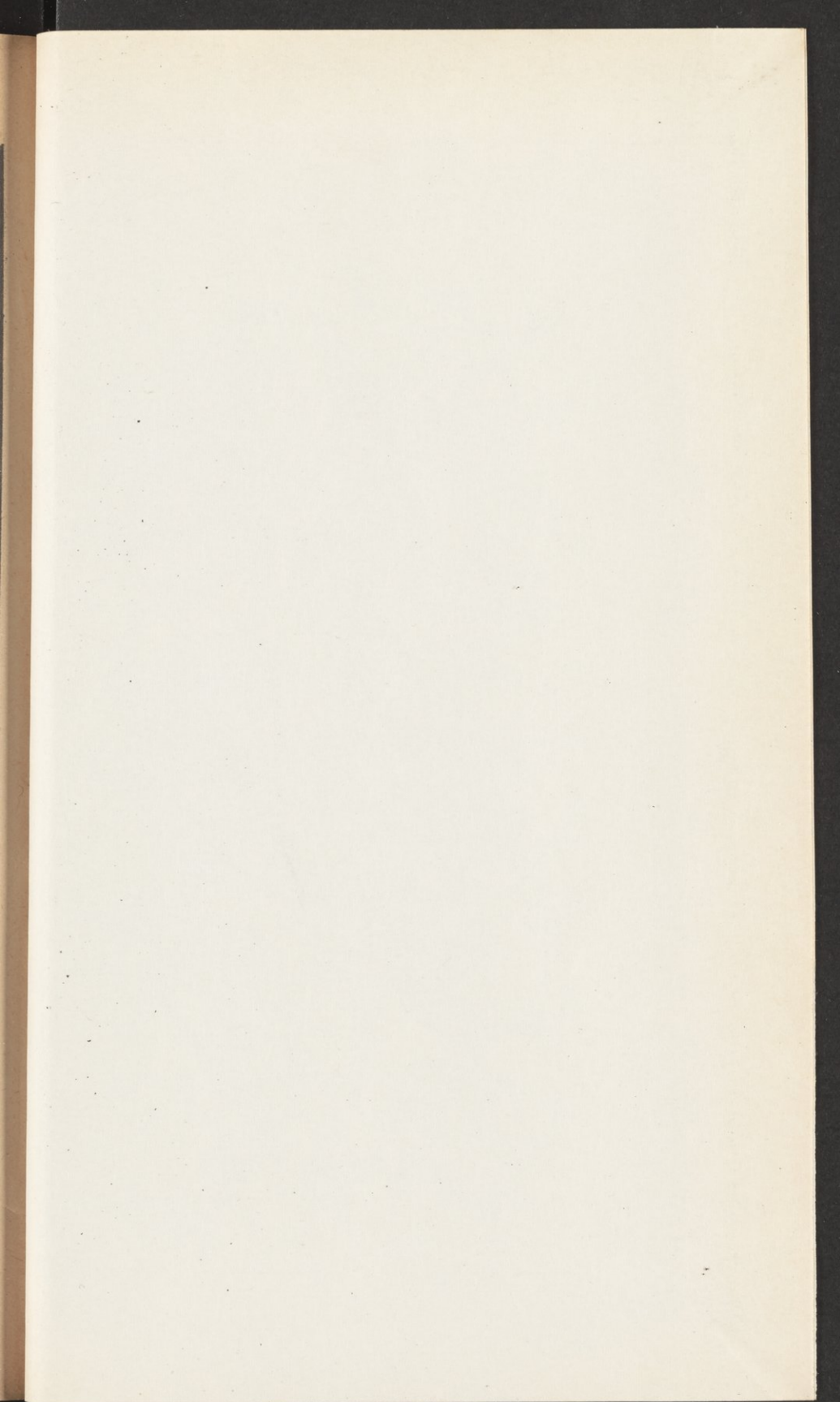

al-Maghribi, Abd al-Majid.

Kitab al-manhal al-fā'id fī 'ilm al-fara'id

# كتاب

المنهل الفاضل في علم الفرائض

اثر

عبدالمجيد مغربي من طرابلس الشام

عفي عنه



حقوق الطبع محفوظة للمؤلف

برخصة نفاذ المعارف الجليلة

طبع في المطبعة الادبية في بيروت سنة ١٣٢٢

N. Y. U. LIBRARIES

Near East

2253

# بِسْمِ اللَّهِ الرَّحْمَنِ الرَّحِيمِ

الحمد لله والصلاة والسلام على خير انبياء سيدنا ومولانا محمد وعلى اله  
 وصحبه وكل متبع هداه وبعد فيقول الفقير عبد الحميد المغربي من طرابلس  
 الشام ابن محمود افندى ابن احمد افندى ابن عبد القادر افندى العلماء الاعلام  
 هذا كتاب في علم الفرائض على مذهب الامام الاعظم ابي حنيفة النعمان  
 تيسر لي جمعه على رقدة من الشواغل وغفلة من عوائق الزمان ورتبه على مقدمة  
 وكتابين فيهما ابواب وخاتمة على طريق السؤال والجواب رجاء ان يسهل  
 بذلك تحصيل المقصود لمثلي من الطلاب وسميته المنهل الفاضل في علم الفرائض  
 سائلاً من كرمه تعالى وهو الجهاد الكريم ان يجعل به النفع العميم متوسلاً  
 اليه بجاه نبيه العظيم مستغيثاً اليه به عليه افضل الصلاة والتسليم في الوفاة  
 على الايمان والنجاة يوم لا ينفع مال ولا بنون الا من اتى الله بقلب سليم  
 عبد اتى ابوابكم مستمنحاً ياخير من منح الانام مكارمه  
 يرجوك عافية بجاه محمد في الدين والدنيا وحسن الخاتمة  
 ونضرع اليه تعالى ان ينصر ويؤيد مع التوفيق مولانا امير المؤمنين وناصر  
 الاسلام والمسلمين صاحب الخيرات والمبرات الملك المنصور المؤيد المظفر  
 الخليفة الاعظم السلطان ابن السلطان السلطان الغازي عبد الحميد خان  
 الثاني لازل منصوراً محفوظاً محروساً باللطف الالهي والسبع المثاني ما غردت  
 على الاغصان اطيّار وما هب نسيم في الاسحار



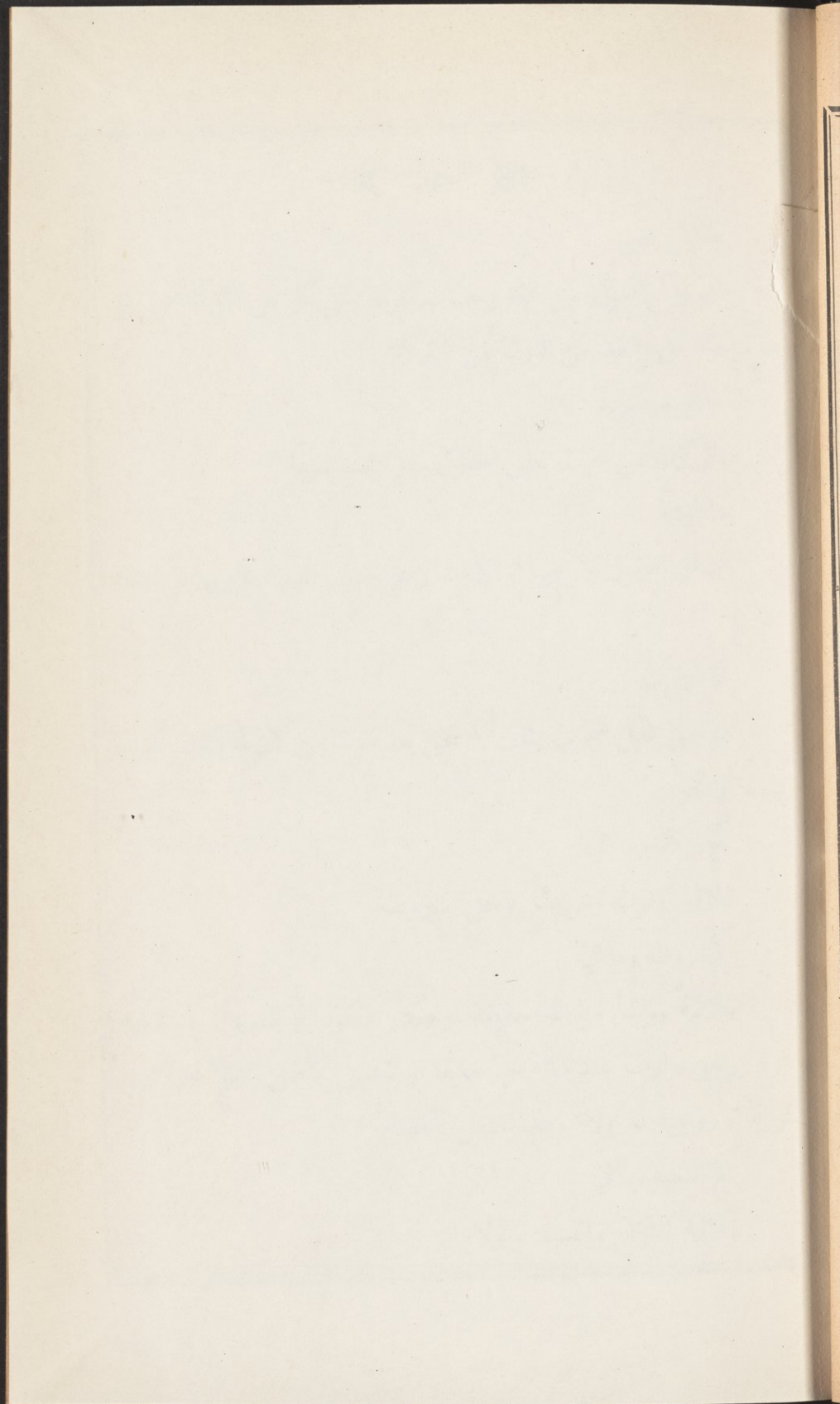

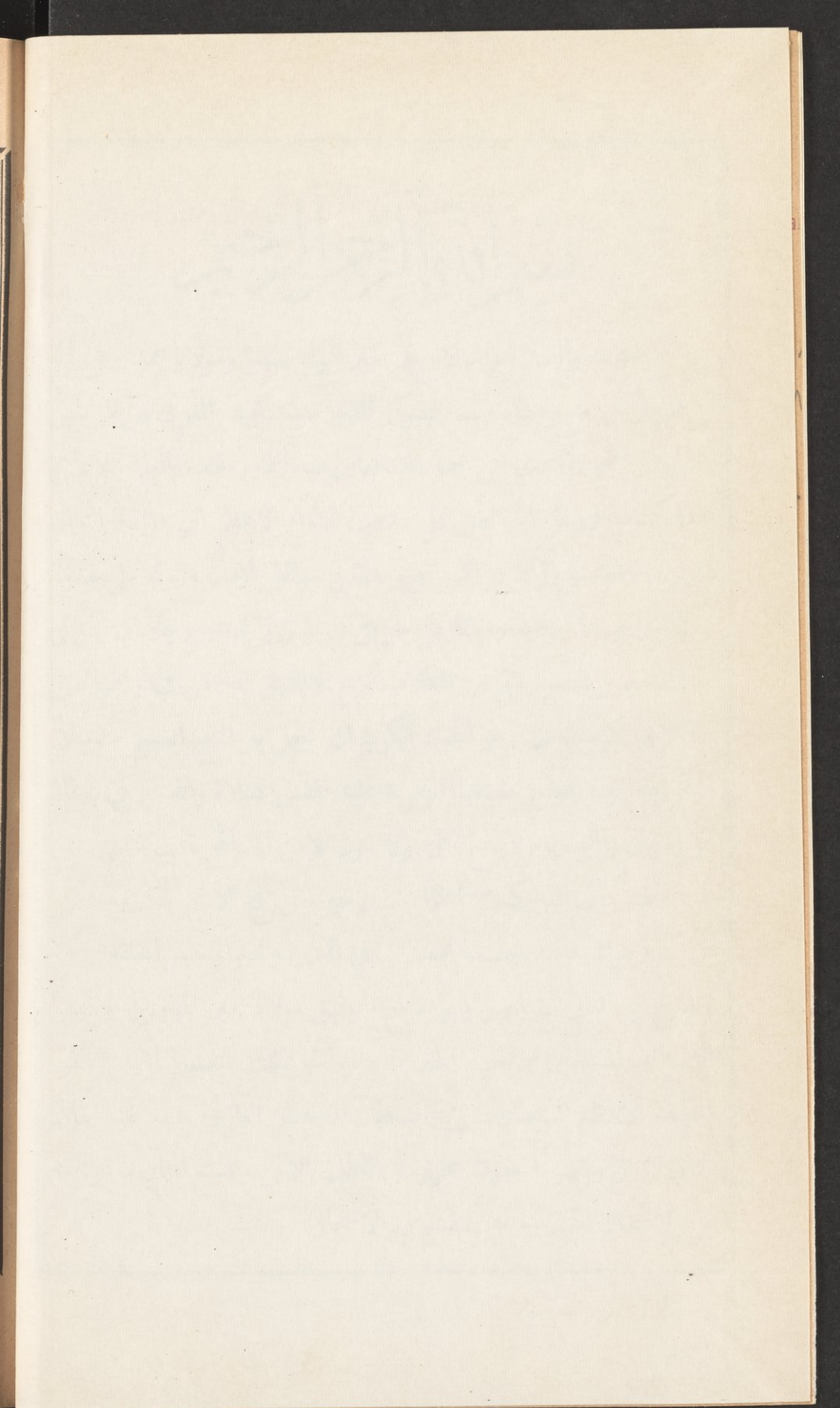

المقدمة

ما الفرائض

هو علمٌ باصول من فقه وحساب تعرف حق كل من التركة اي قدر  
ما يستحقه كل واحد من الورثة من التركة

ما هو موضوعه

التركات من حيث تعلق الحقوق بها وقسمتها شرعاً

ما غايته

ايصال الحقوق لاربابها او الاقتدار على تعيين السهام لدونها على وجه

صحيح

ما الارث

هو حق قابل للتجزئ يثبت لمستحق بعد موت من كان له ذلك لقراءة

بينهما او نحوها

كم اركانه وما هي

ثلاثة وارث ومورث وحق موروث

كم شروطه وما هي

ثلاثة موت مورث حقيقة او حكماً مكفود او تقديرًا كجنين فيه

غرة ووجود وارث عند موته حيا حقيقة او تقديرًا كالحمل والعلم بجهة ارثه

قراءة او زوجية او ولاء وهذا يختص بالقضاء

كم اسبابه وما هي

ثلاثة النكاح والنسب والولاء

### ما النكاح

هو قرابة حكيمية سببها عقد الزوجية الصحيح ولو بلا وطء ولا خلوة  
اجماعاً فلا توارث بفساد كما اذا كان بلا شهود ولا باطل كنكاح المتعة وكذا  
الموقت وان جهلت المدة او طال في الاصح كما في التنوير وشرحه الدر المختار  
هل يتوارث الزوجان في عدة الطلاق ام لا

فيه تفصيل وذلك ان الطلاق الذي تعدله اما ان يكون قبل الدخول او  
بعده فان كان الاول فلا توارث بعد الخلوة الصحيحة نص عليه غير واحد  
واما قبلها ففي رد المختار فبالاولى ولم اره فليراجع وان كان الثاني فان  
كان الطلاق رجعياً فيتوارثان فيها اي اذا مات احدهما والعدة باقية الا  
اذا طوعت او قبلت ابنه فيها او لم يطلقها ولكن فعلت ذلك فلا ترث  
وان كان بائناً والعدة باقية فان كان طلاقه لها في الصحة فلا توارث وان  
في المرض الذي مات فيه فهو طلاق الفار فترثه ولا يرث هو منها ومثله لو لم  
يطلقها بل ابانها بخيار بلوغه او تقبيله امها وبناتها اوردته فيه ولا بد في البائن  
ان تستمر اهليتها للارث من وقت الطلاق الى وقت الموت حتى لو كانت  
كتابية او مملوكة من وقت الطلاق ثم اسلمت او اعتقت لم ترث ويشترط ان  
تكون ابانته لها في مرضه بطوع وبلا رضاها حتى ترث والا فلوا كره عليه او  
رضيت فلا ترث كما في البحر والدر المختار وحاشيته رد المختار

كيف الحكم لو ابانت نفسها فاجاز

الحكم انها ترث عملاً باجازته كما في القنية لان المبطل لا ثما هو الاجازة  
كيف الحكم اذا توزع في موته قبل انقضاء العدة

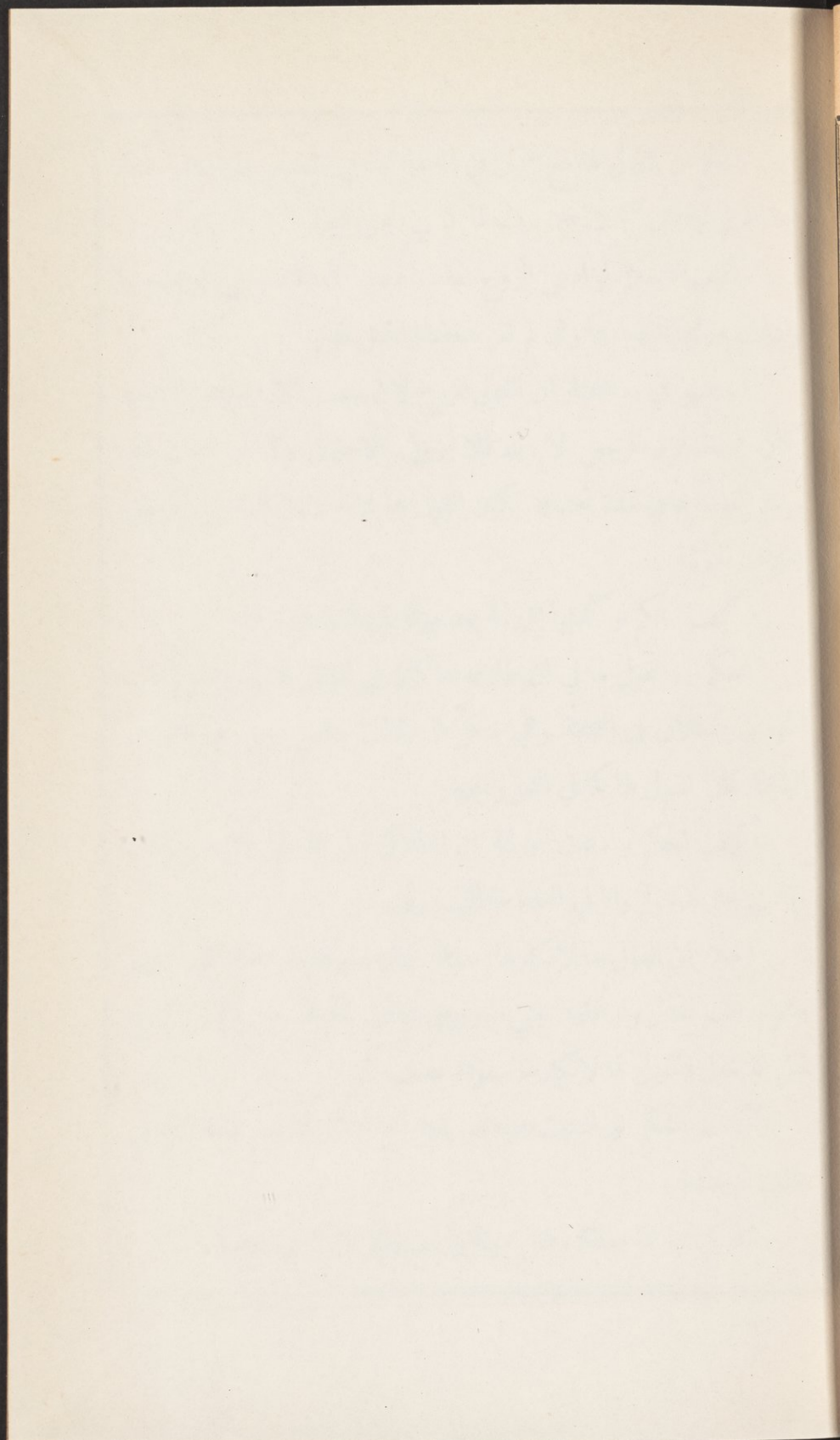

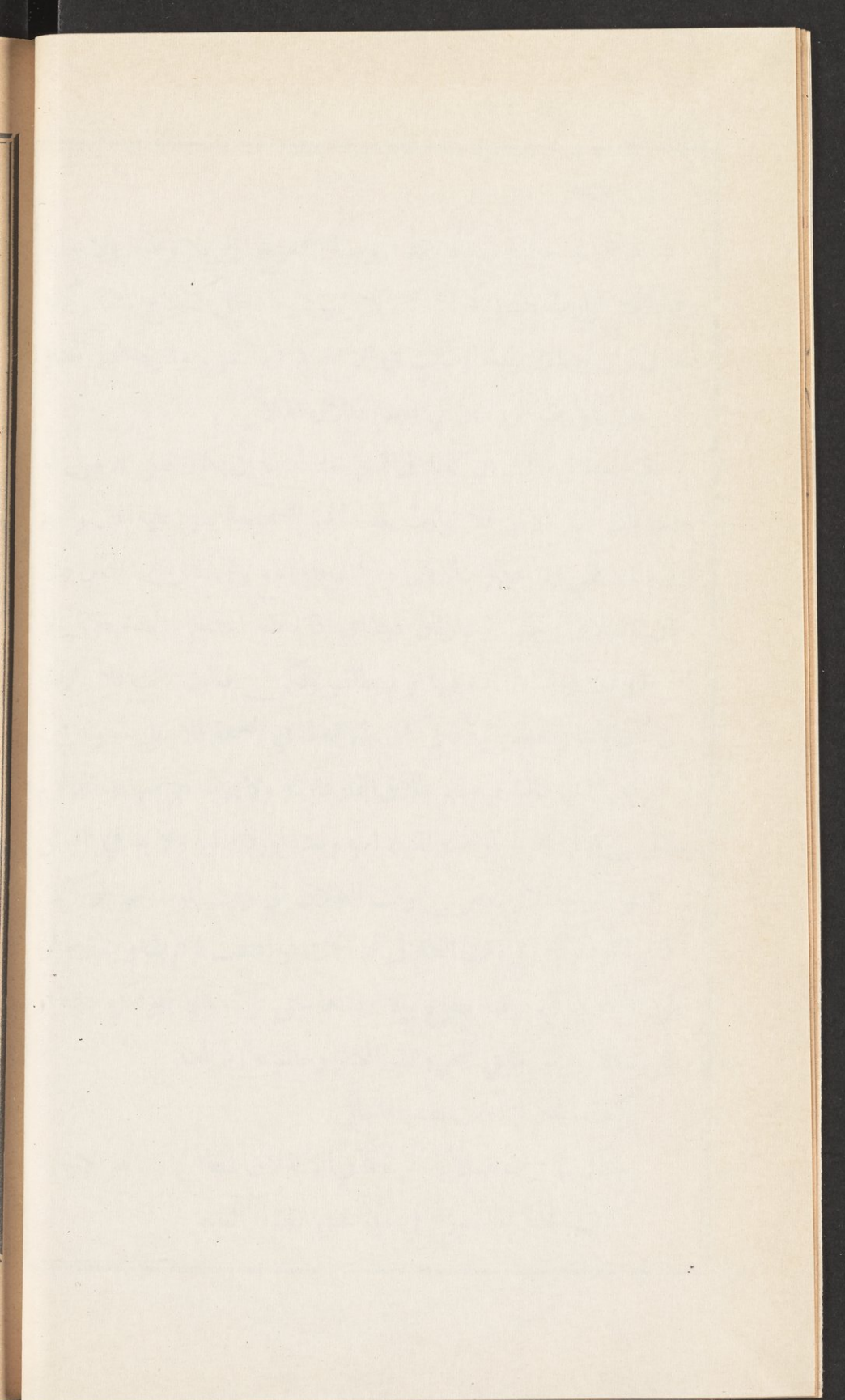

الحكم ان القول لها مع اليمين في انه مات قبل انقضاء عدتها لانها تنكر  
اسقاط ارثها فان نكلت فلا ارث لها كما في البحر وغيره  
كيف الحكم لو ادعى الزوج عدم انقضاء العدة للرجعي ليرث منها  
وادعت ورثتها انقضاءها وهي لم تقر بانقضاءها قبل موتها  
استظهر في رد المختار ان القول للزوج لان سبب الارث وهو الزوجية  
كان متحققاً لان الرجعي لا يزيله فلا يزول بالاحتمال وهي لو ادعت قبل  
موتها انقضاءها في مدة تحتمله يكون القول لها لانه لا يعلم الا من جهتها  
بخلاف الورثة

كيف الحكم لو كذبها الورثة بعد موته بالطلاق في مرضه  
الحكم ان القول لها في ان طلاقه لها كان في المرض لانهم يدعون عليها  
الحرمان بالطلاق في الصحة وهي تنكر كما لو قالت طلقني وهو نائم وقالوا في  
اليقظة كان القول لها كما في البحر وغيره

كيف الحكم لو ادعت الورثة ان الطلاق قبل الدخول فلا ارث لك  
وقالت بعد الدخول وانا في العدة فاطلب ارثي

الحكم ان القول لها لانكارها سقوط الارث ونظيره ما قاله في التنوير  
وشرحه الدر المختار ولو افترقا يعني الزوجين فقالت بعد الدخول وقال الزوج  
قبل الدخول فالقول لها لانكارها سقوط نصف المهر

كيف الحكم لو ادعت عليه مريضاً انه ابانها فجحد وحلفه القاضي  
حلف ثم صدقته

الحكم انها اذا صدقته قبل موته ورثت والا لا كما في الفصول

كيف الحكم لو سأته الرجعي او مطلق الطلاق بان قالت طلقني  
فطلقها بائنا او ثلاثا

الحكم انه لا يمنع ارثها والحالة هذه لان الرجعي لا يزيل النكاح فلم  
ترض باسقاط حقها كما في التنوير والدر المختار وغيرها

كيف الحكم لو قال في مرضه قد كنت ابتك في صحي او تزوجتك  
بلا شهود او بيننا رضاع قبل النكاح او تزوجتك في العدة

الحكم في ذلك انها بانت منه وترثه لو انكرت ذلك لالو صدقته كما  
في جامع الفصولين

كيف الحكم لو قال صحيح لامرأته احدا كما طالق ثم بين في  
مرضه في احداها

الحكم انه صار فارا بالبيان فترث منه كما في التنوير ولو ماتت احداها  
قبله ثم مات تعينت الاخرى ولم ترث لانه بيان حكيم فانفتت التهمة كما  
في الفتح

كيف الحكم لو ادعى الزوج ان زوجته حطت عنه المهر وصدقته  
الورثة لكن ادعوا ان ذلك كان مع الاكراه فلم يصح الحط

الحكم فيه ان القول لهم اذ القول لمدعي الاكراه ولو برهنا فيينة الطوع  
اولى كما في القنية

كيف الحكم لو اختلف الزوج مع الورثة في ان الحط كان في الصحة  
او في المرض

الحكم ان القول للزوج انه كان في الصحة لانه ينكر المهر كما في



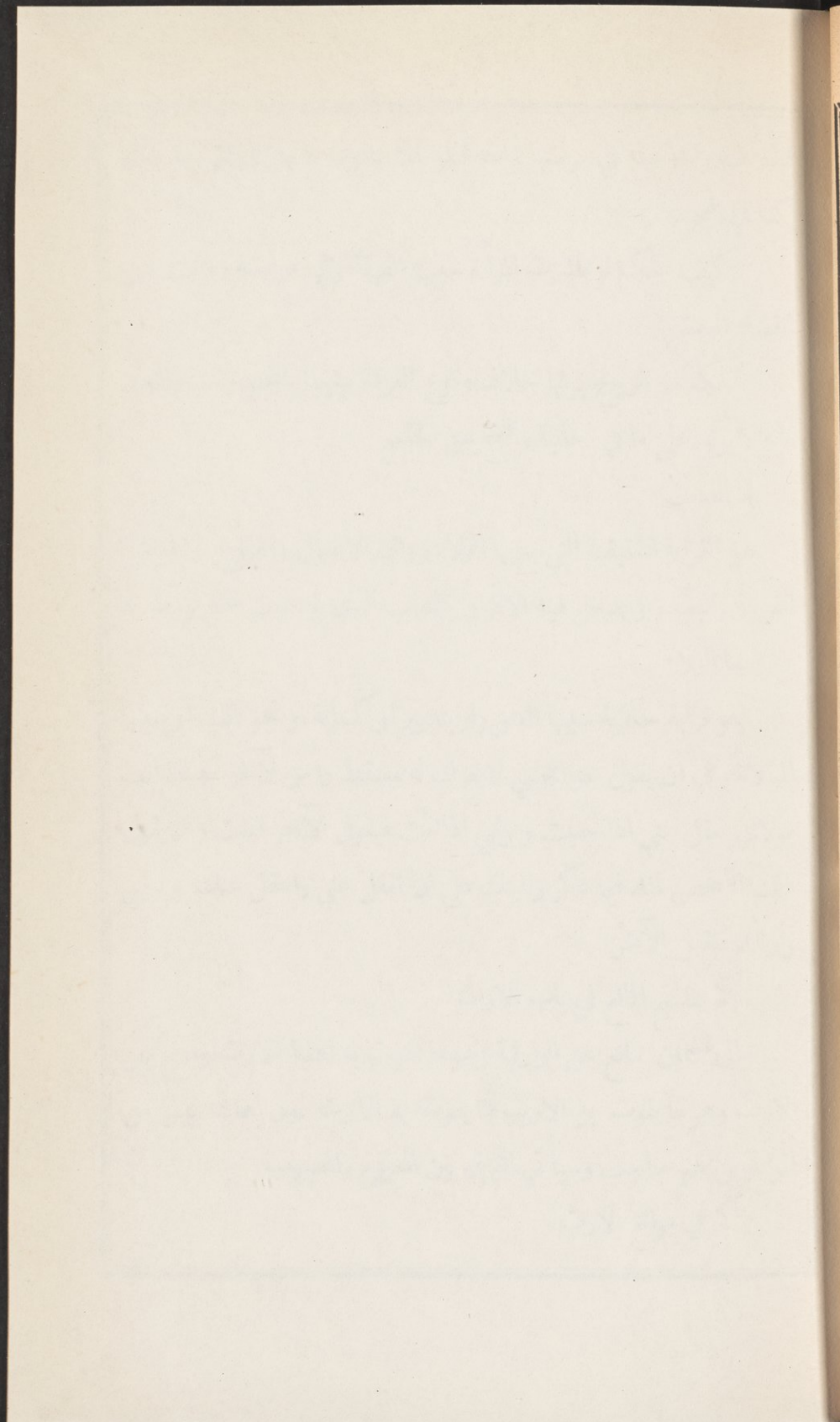

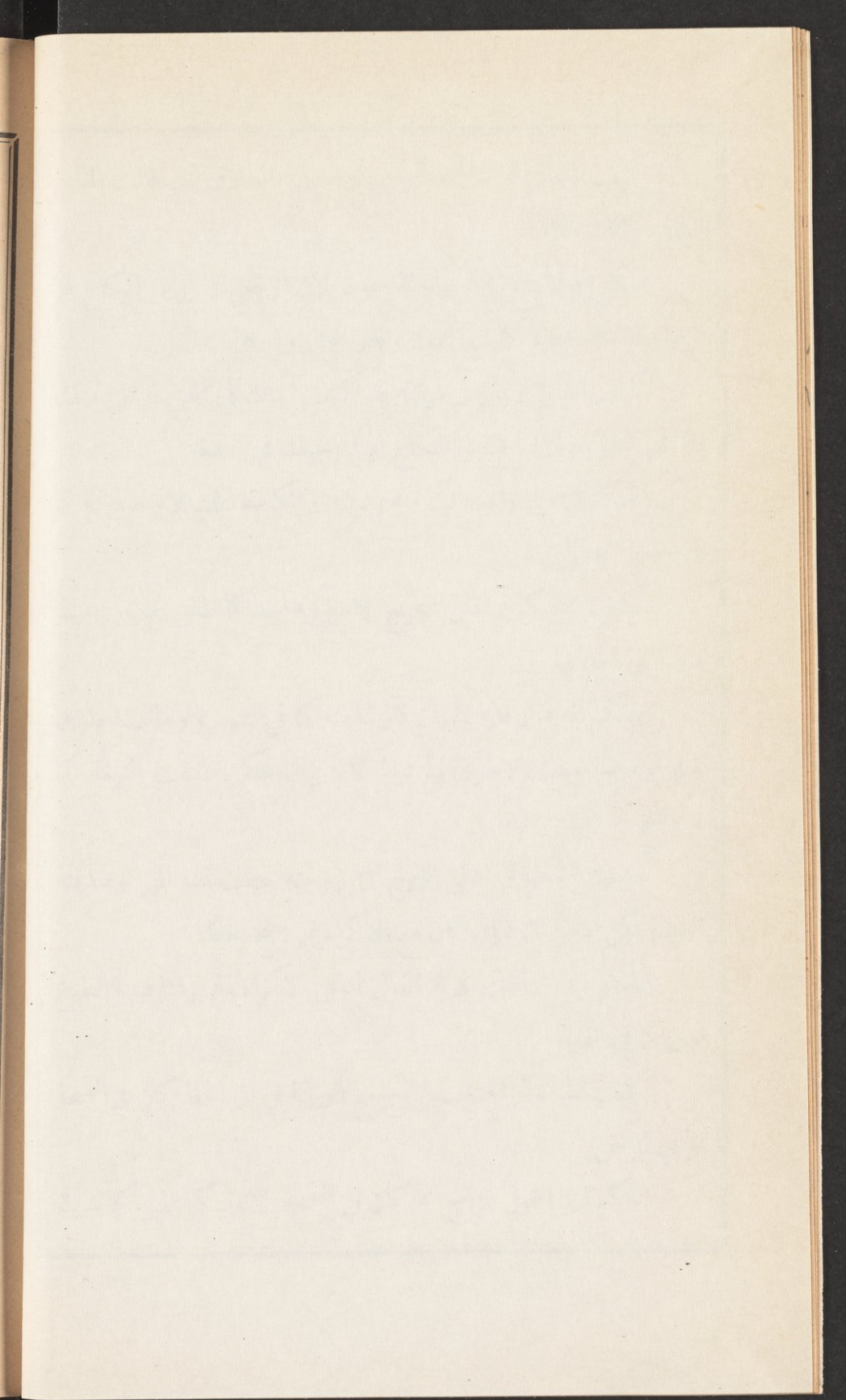

الخلاصة ولو وهبته في مرضها فمات قبلها فلا دعوى لها بل لورثتها بعد موتها  
كذا في البحر

كيف الحكم لو باشرت المرأة سبب الفرقة وهي مريضة وماتت قبل

انقضاء العدة

الحكم ان الزوج يرثها بخلاف وقوع الفرقة بينهما بالجلب والعنة واللعان

فانه لا يرثها على ما في الخانية والفتح عن الجامع

ما النسب

هو القرابة الحقيقية التي سببها الولادة وهي الاصول والفروع والحواشي

القرية والبعيدة ويدخل فيه الاقرار بالنسب الذي لم يثبت فانه يورث به

ما الولاء

هو قرابة حكمية سببها العتق ولو بتدبير او كتابة او نحو ذلك او سببها

الموالة وهي ان يقول حر اعجمي لا يعرف له مسقط رأس لاخر مطلقاً انت

مولاي تعقل عني اذا جنيت وترثني اذا مت فيقول الآخر قبلت او ان يقول

ذلك الشخص لمثله فيما ذكر واليتك على ان تعقل عني واعقل عنك وترثني

وارثك فيقبل الآخر

كم ينقسم المانع في باب الارث

الى قسمين مانع عن الوارثية وهو ما تفوت به اهلية الارث ومانع عن

الارث وهو ما يفوت به الارث فما يفوت به الارث دون اهليته ليس من

الموانع بل هو حاجب وسياً في الفرق بين المحروم والمحبوب

كم هي موانع الارث

سبعة الأول القتل الموجب للقتل او الكفارة وان سقطا بجرمة الابوة  
 والمستحب فيه الكفارة والثاني الردة والثالث الاختلاف في الدين والرابع  
 التباين في الدار والخامس الرق والسادس جهالة التاريخ والسابع جهالة الوارث  
 ما القتل الموجب للقتل

هو العمد وهو ان يقصد ضربه بمحدد او ما يجري مجراه في تفريق الاجزاء  
 ما القتل الموجب للكفارة

هو ثلاثة انواع شبه عمد وهو ان يتعمد ضربه بما لا يقتل غالباً كالسوط  
 وخطاً كأن يرمى صيداً فيصيب انساناً وما جرى مجرى الخطاء كانقلاب  
 نائم على شخص او سقوطه عليه من سطح

ما القتل الذي تستحب فيه الكفارة  
 هو كما اذا ضرب امرأة فالقت جنيناً ففيه الغرة وتستحب فيه الكفارة  
 فعندنا يجرم القاتل في هذه الصور فقط  
 ما الردة

هي شرعا الرجوع عن دين الاسلام من عاقل طوعاً فلا تصح من  
 مجنون ومعتوه وموسوس وسكران ومكره وصبي لا يعقل واما الذي يعقل  
 فتصح منه كاسلامه فلا يرث المرتد من المسلم ولا من كافر اصلاً ولو مرتداً  
 وكذلك المرتدة

هل يورث المرتد والمرتدة ام لا

اذا مات الرجل المرتد على ارتداده حتف انفه او بقتله او لحق بدار  
 الحرب وحكم القاضي بلحاظه يكون كسبه في حال اسلامه لورثته المسلمين

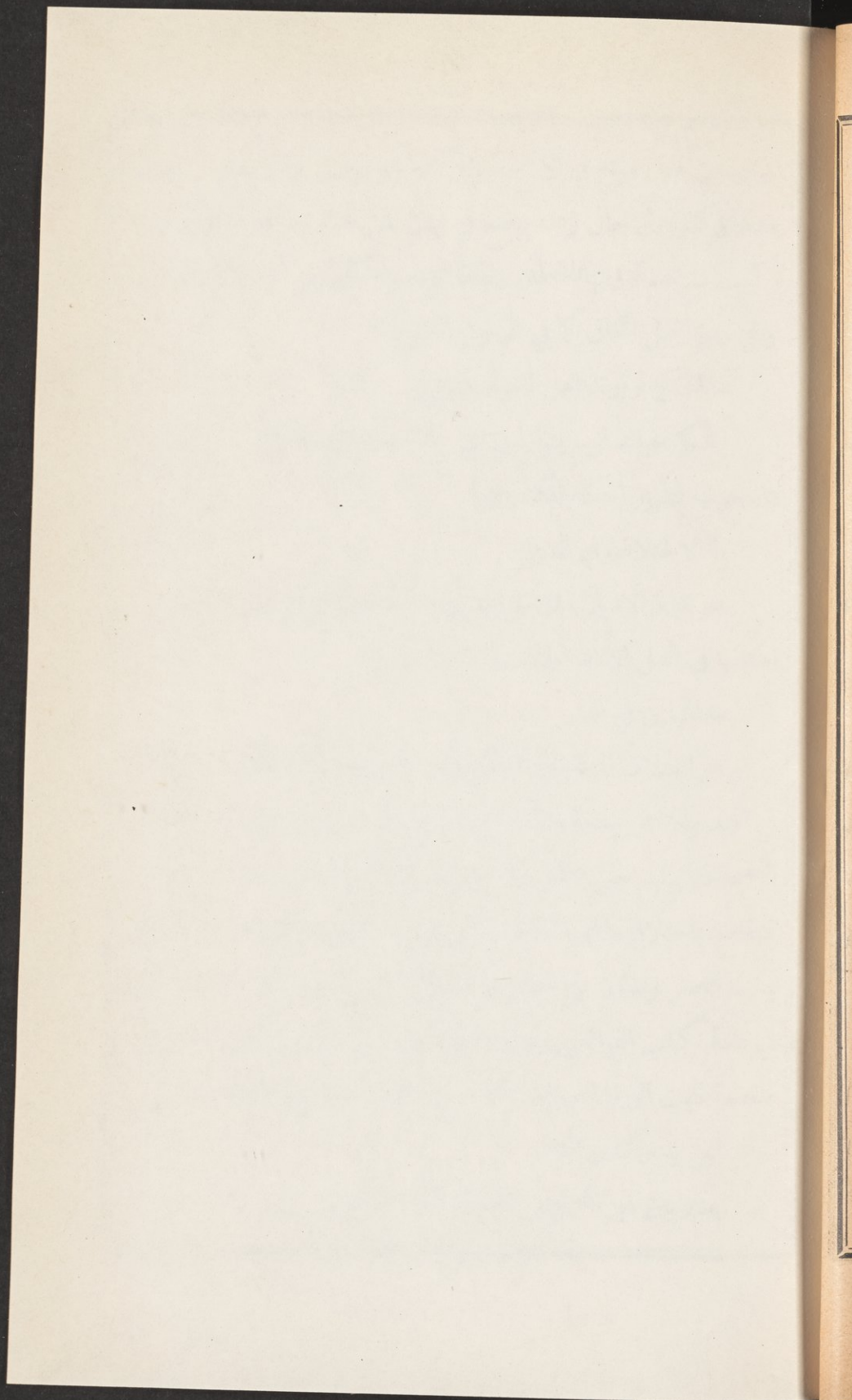

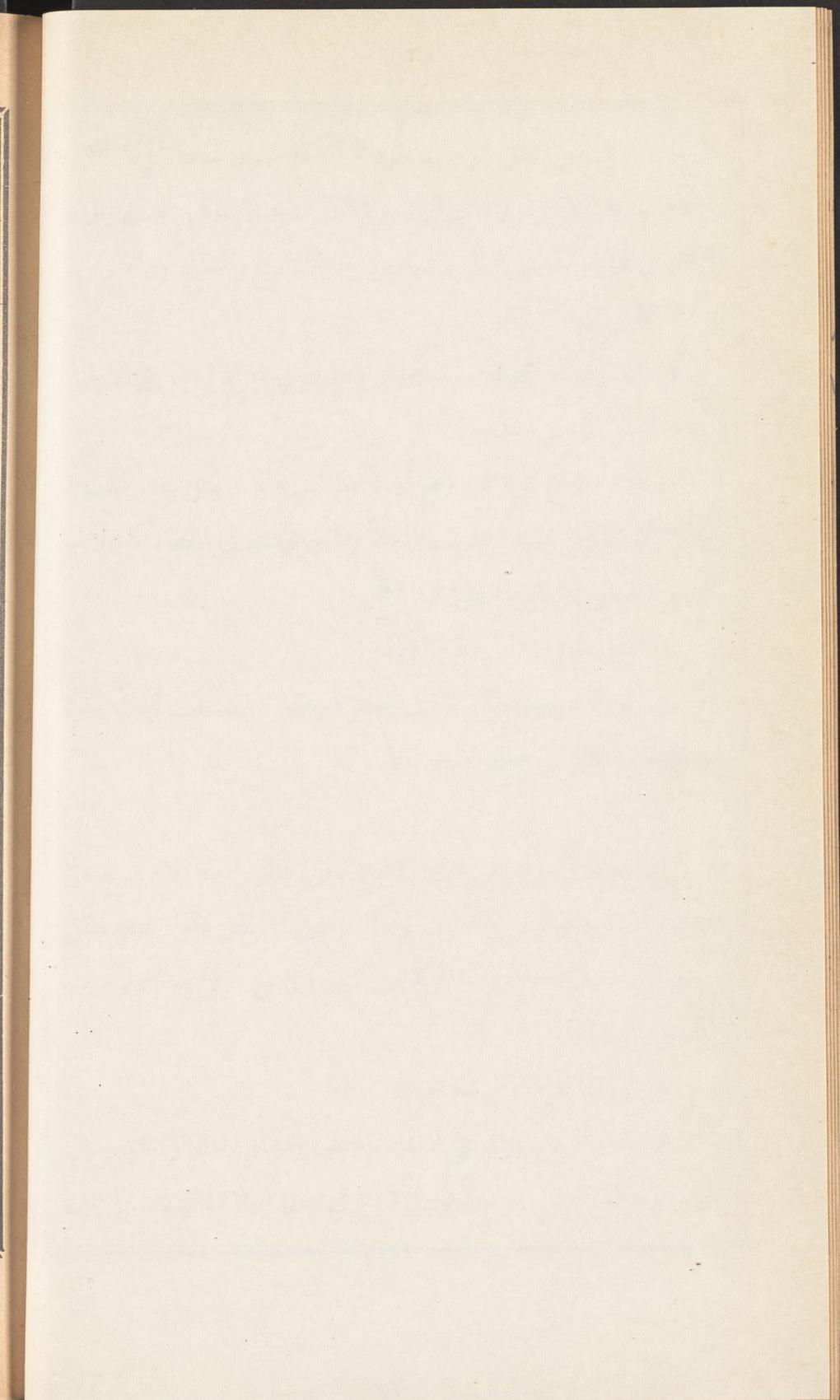

الموجودين حين موته في الاصح سواء كانوا موجودين حال رده او حدثوا  
بعدها وكسبه في حال رده يوضع في بيت المال فيئاً بعد قضاء دين رده  
وكسب المرتدة لورثتها المسلمين مطلقاً اي سواء كان من كسبها في اسلامها  
او في ردها قبل اللحاق كما في الرحيق المختوم

ما الحكم لو ارتد اهل ناحية باجمعهم  
الحكم حينئذ انهم يتوارثون اي يرث بعضهم بعضاً لان دارهم صارت  
دار حرب لظهور احكام الكفر فيها  
ما الاختلاف في الدين

هو تعبير الاديان اسلاما وما سواه واما غير المسلمين فهم يتوارثون وان  
اختلفوا في النحل الا اذا اختلفت الدار بينهم  
ما التباين في الدار

هو اختلاف المنعة اي العسكر واختلاف الملك كأن يكون احد الملكين  
في الهند وله دار ومنعة والآخر في الروم وله دار ومنعة اخرى وانقطعت  
العصمة فيما بينهم حتى استحل كل منهم قتال الآخر فهاتان الداران مختلفتان  
فتقطع باختلافهما الوراثه لانها تبني على العصمة والولاية واما اذا كان  
بينهما تناصر وتعاون على اعدائهما فتكون الدار واحدة والوراثه ثابتة كذا  
في عامة كتب الفرائض وهل اذا لم يكن بينهما تناصر ولكن العصمة غير  
منقطعة تثبت الوراثه لوجود العصمة ام لا لم اره فليراجع والظاهر الاول  
فيمين يعتبر تباين الدار

يعتبر بين غير المسلمين واما هولاء فلا تباين دار بينهم

ماذا يشترط فيه

يشترط ان يكون الاختلاف في الدار حكماً سواء كان معه الاختلاف حقيقة ام لا دون الاختلاف حقيقة فقط فانه غير مانع من التوارث

ما الاختلاف حقيقة وحكماً

هو كالخبري في دارهم مع الذي في دارنا

ما الاختلاف حكماً فقط

هو كمستأمن على شرف العود مع ذي في دارنا

ما الاختلاف حقيقة فقط

هو كمستأمن في دارنا مع خبري في دارهم كلاهما من دار واحدة فهما

متجدا الدار حكماً لان المستأمن في الحكم من دار الحرب لا حقيقة كما هو ظاهر

ما الرق

هو عجز حكمي قائم بالانسان بمعنى ان الرقيق عاجز عما يقدر عليه الحر

من الشهادة والولاية وغيرها فهو يمنع الارث مطلقاً كاملاً كان كالقن وكذا

المكاتب فان الرق فيه كامل وانما النقصان في ملكه ولذا اجزاء عن الكفارة

دون المدبر ونحوه او ناقصاً كالمدبر وام الولد والمبعض عند الامام الاعظم

وقالوا هو كحر مديون يرث ويورث ويحجب بناء على ان الاعتاق يوجب

زوال الملك عنده وهو متجز وزوال الرق عندهما وهو غير متجز واما الرق

والعتق فلا خلاف في عدم تجزيهما

ما جهالة التاريخ

هي ان يموت اشخاص فيهم اسباب الارث جملة بنحو غرق ولم يعلم ايهم



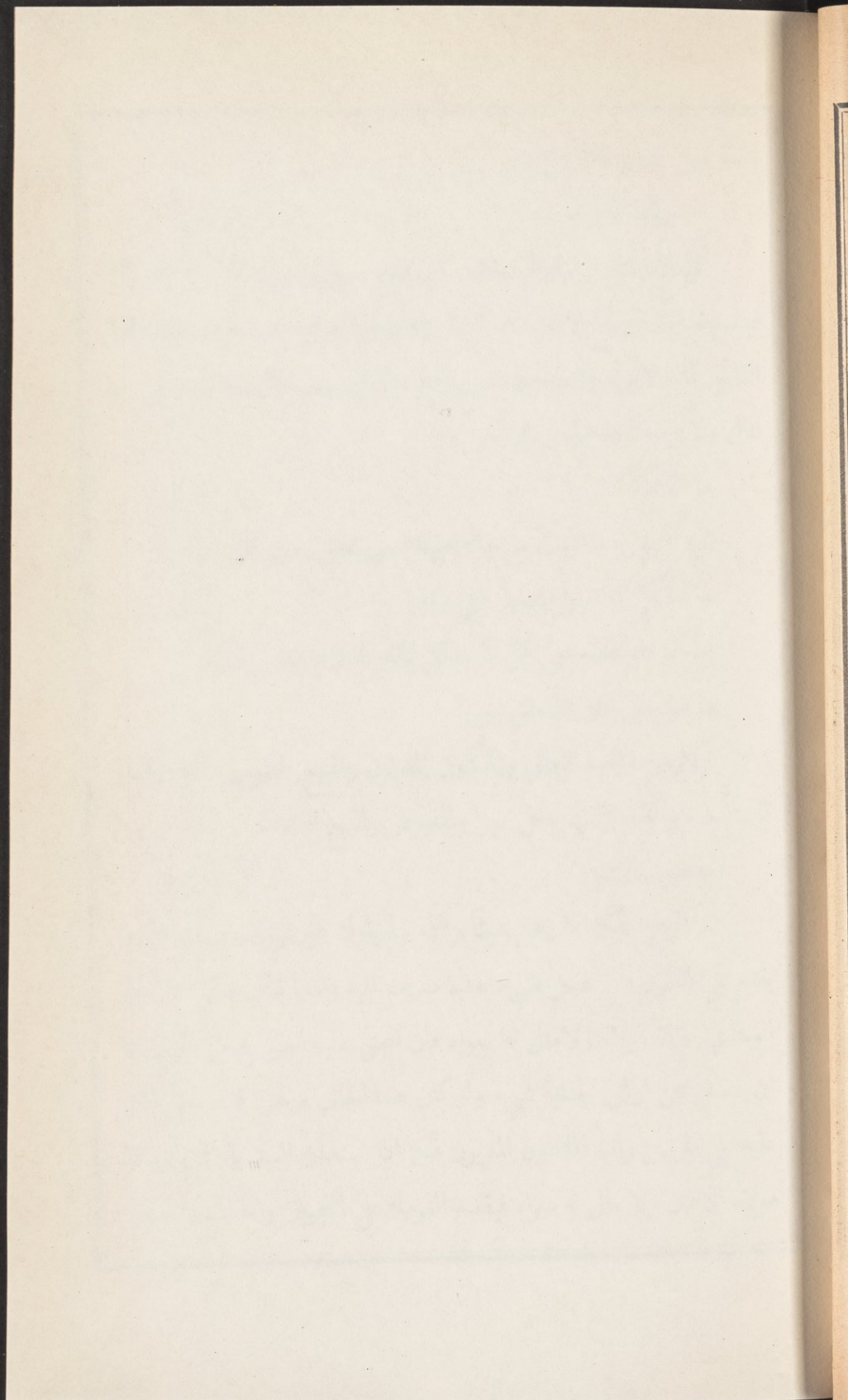



مات قبل الآخر فلا يتوارثون

ما جهالة الوارث

هي ان يلتبس الوارث بغيره كأن يضع رجل ولده في فناء المسجد ليلاً  
فيندم صباحاً فيرجع لاخذه فاذا فيه ولدان ولم يعرف ولده منهما وسات قبل  
الظهور فانه لا يرثه واحد منهما ويوضع ماله في بيت المال ونفقتهما على بيت  
المال ولا يرث احدهما من الآخر

ما التركة

هي ما بقي بعد الميت من ماله صافياً عن تعلق حق الغير بعينه

ما الحكم اذا تعلق بعينها حق الغير

الحكم انه يقدم على كل ما يتعلق بالتركة لانه ليس بتركة

ما هو حق الغير المتعلق بعينها

كالرهن والعبد الجاني والمأذون المديون والمبيع المحبوس بالثمن والدار

المستأجرة والعبد الذي جعل مهراً والمقبوض بالبيع الفاسد

ما صور ذلك

اما الرهن فكما اذا رهن شيئاً وسلمه ولم يترك غيره ومات فدين المرتهن  
يقدم على التجهيز فان فضل شيء بعده صرف اليه واما الجاني فكما اذا جنى  
العبد في حياة مولاه ولا مال له سواه فان المجنى عليه احق به من المولى الا  
ان يفضل عن ارش الجناية شيء ولو كان هذا الجاني مرهوناً قدم حق المجنى  
عليه على المرتهن واما المأذون المديون فكما اذا استدان العبد بالاذن ومات  
مولاه الاذن ولا مال له سواه فيقدم الغرماء على التجهيز واما المبيع المحبوس

بالثمن فكما لو اشترى عبداً ولم يقبضه فمات قبل نقد الثمن فالبايع احق به  
 من التجهيز واما بعد القبض فالبايع اسوة الغرماء واما الدار المستأجرة فكما  
 اذا اعطى الاجرة او لا ثم مات الاجر فنصير الدار رهنا بالاجرة واما العبد  
 الذي جعل مهراً فكما اذا مات الزوج وهو في يده ولا مال له سواء فان  
 الزوجة تقدم على التجهيز واما المقبوض بالبيع الفاسد فكما اذا مات البائع قبل  
 الفسخ فان المشتري مقدم على التجهيز  
 كم الحقوق المتعلقة بالتركة

هي اربعة مرتبة اي بعضها مقدم على بعض وهي تجهيز الميت وقضاء  
 دينه وتنفيذ وصيته من ثلث الباقي بعد قضاء الدين ثم الارث  
 ما التجهيز

هو فعل ما يحتاج اليه الميت من حين موته الى دفنه وتعلقه بالتركة  
 بالتوسط اي من غير اسراف ولا تقتير ويكون ذلك في الكفن من حيث  
 العدد ومن حيث القيمة  
 ما التوسط فيه من حيث العدد

هو ان يكفن بكفن السنة وهو في الرجل ثلاثة اثار وقيص  
 ولفافة وفي المرأة خمسة اثار وقيص ولفافة وخمار وخرقة يربط  
 بها ثديها

ما التوسط فيه من حيث القيمة

هو بان يكون من اوسط ثيابه فان كان له ثوب يلبسه في الاعياد  
 وآخر يلبسه بين اقاربه وثالث يلبسه في داره يكفن بالثاني لانه المتوسط

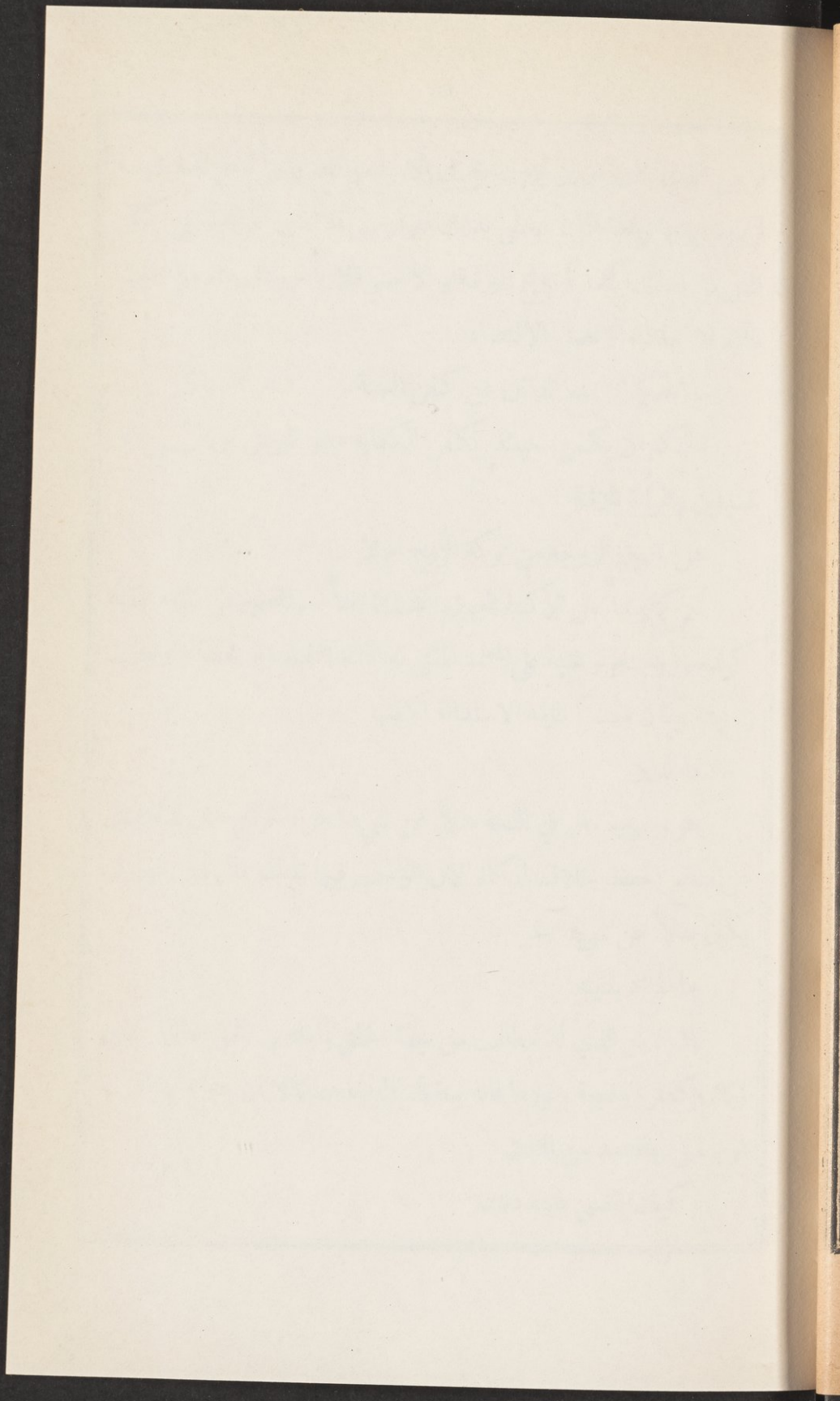

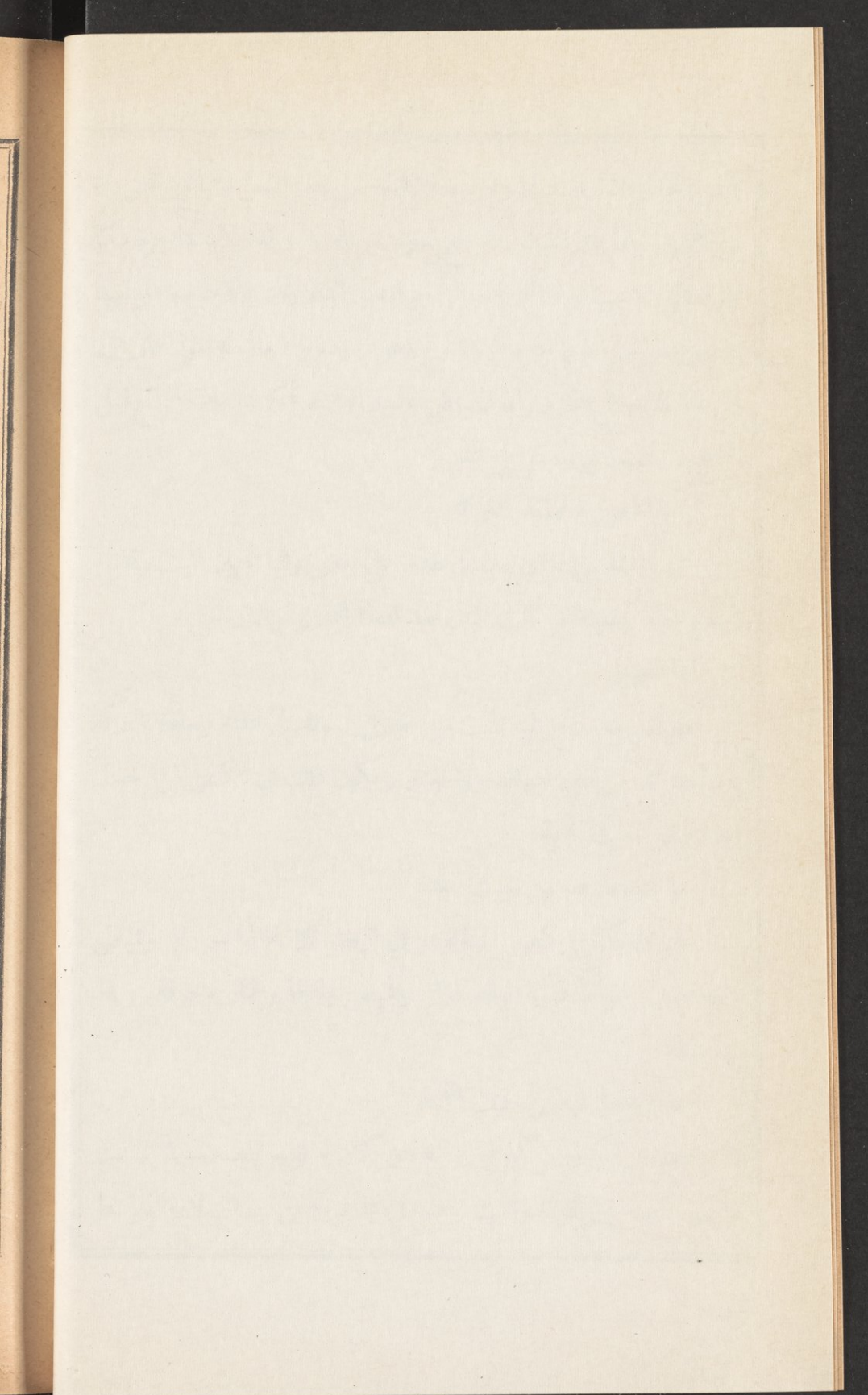

او من الذي كان يتزين به الرجل في الاعياد والجمع والمرأة من الذي تلبسه  
 لزيارة ابويها وهذا اذا لم يوصى بذلك فلو اوصى به تعتبر الزيادة على كفن  
 المثل من الثلث وكذا لو تبرع الورثة او الاجنبي فلا بأس بالزيادة من حيث  
 القيمة لا العدد والافضل الاقتصار

ما الحكم اذا منع الدائن عن كفن السنة  
 الحكم ان يكفن حينئذ بكفن الكفاية وهو للرجل ثوبان ولو  
 غسيلين والمرأة ثلاثة

هل تجهيز الزوجة من تركة الزوج ام لا  
 نعم كما يبدأ من تركته بتجهيزه كذلك يبدأ منها بتجهيز من تلزمه نفقته  
 كوله وزوجته ولو غنية على المعتمد المقتى به اذا ماتا قبله ولو لمحة ولو ماتت  
 زوجته وكان معسراً تلزمه الاستدانة لكفنها  
 ما الدين

هو وجوب مال في الذمة بدلاً عن شيء آخر فالخراج دين لانه بدل  
 عن منافع الحفظ بخلاف الزكاة لان الواجب فيها تملك مال من غير ان  
 يكون بدلاً عن شيء آخر  
 ما المراد بدينه

المراد به الذي له مطالب من جهة الخلق وامادين الحق تعالى كدين  
 زكاة وكفارة وفدية وغيرها فانه يسقط بالموت عندنا الا ان يتبرع بها الورثة  
 او يوصى بها فتنفذ من الثلث  
 كيف يقضى دينه ذلك

اذا كان الدين لواحد دفع له مما بقي بعد التجهيز فان وفي فيها والا  
فان شاء عفا او تركه لدار الجزاء وان كان لجماعة فان تفاوتوا في الاولوية  
كان كان بعضهم دين صحة حقيقة او حكما وللآخرين دين مرض قدم  
دين الصحة على دين المرض وان لم يتفاوتوا قسم بينهم على حسب حقوقهم  
على الوجه الآتي في قسمة التركات

ما دين الصحة حقيقة

هو ما كان ثابتاً بالينة او بالاقرار في زمان الصحة

ما دين الصحة حكماً

هو ما اقر به في مرضه لكن علم ثبوته بطريق المعاينة كما يجب عن مال

ملكه او استهلكه

ما دين المرض

هو الثابت باقراره فيه ولم يعلم ثبوته بطريق المعاينة او الثابت باقراره

فيما هو في حكم المرض كاقرار من خرج للمبارزة او خرج للقتل قصاصاً

ما حكم اقرار المريض مرض الموت لاجنبي بدين او عين

حكمه انه نافذ من كل ماله كما في عامة كتب المذهب لكن يخلف

الغريم كما في رد المحتار

ما حكم اقراره بذلك للوارث

حكمه انه باطل الا ان يصدقه الورثة وكذا لو كان له دين على وارثه

واقربقبضه بخلاف اقراره له بوديعة مستهلكة فانه جائز وحاصله ان مجرد

الاقرار للوارث موقوف على الاجازة سواء كان بعين او دين او قبض منه او



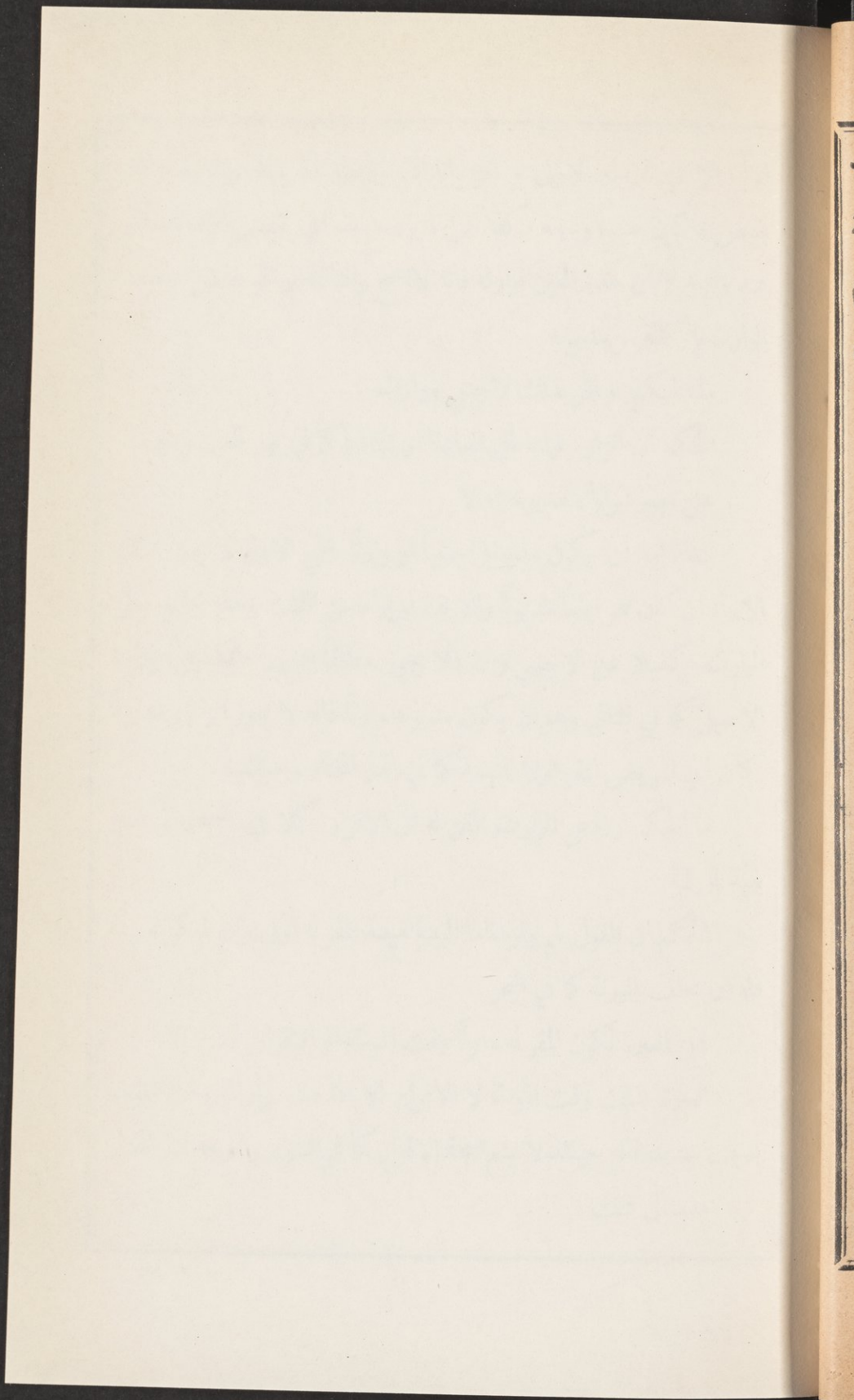

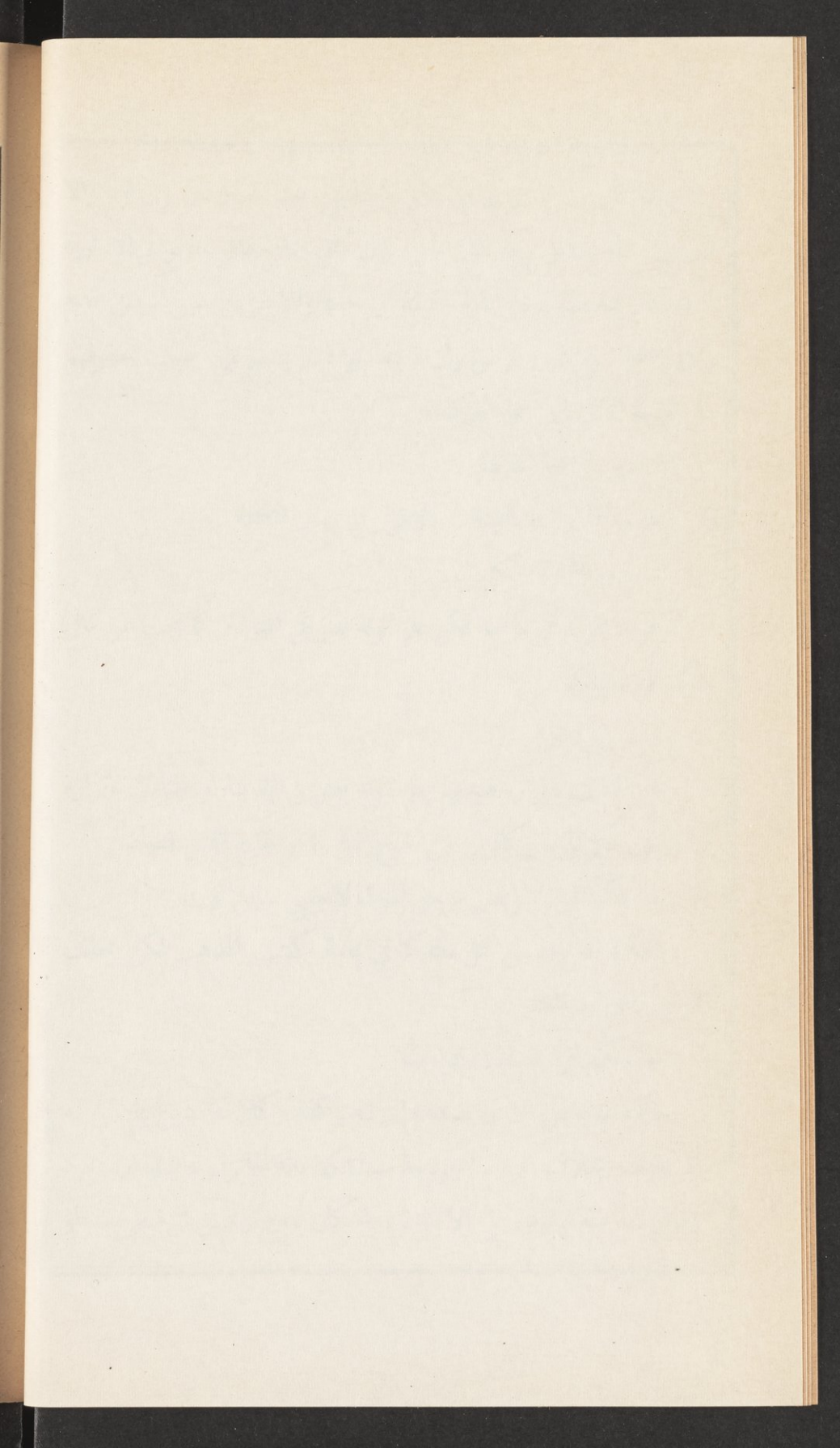

ابراء الا في ثلاث الاولى له اقر باتلاف وديعته المعروفة والثانية لو اقر  
 بقبض ما كان عنده وديعة وكذا اقراره بالامانات اي بقبض الامانات التي  
 عند وارثه لابان هذه العين لوارثه فانه لا يصح والثالثة لو اقر بقبض ما قبضه  
 الوارث بالوكالة من مديونه

ما الحكم لو اقر بذلك لاجنبي ووارث

الحكم ان اقراره لهما باطل تصادقا او تكاذبا كما في نور العين وغيره

هل يجوز ابرأؤه مديونه ام لا

ينظر اما ان يكون مديونه اجنبياً او وارثاً ففي الاول لا يجوز ذلك  
 الابراء ان كان هو ايضاً مديوناً والا نفذ ابرأؤه من الثلث وهذا اذا لم يكن  
 الوارث كفيلاً عن الاجنبي والا فلا يجوز مطلقاً اذ يبرأ الكفيل ببراءة  
 الاصيل كما في الثاني وهو ان يكون مديونه وارثاً فانه لا يجوز ابرأؤه مديوناً  
 كان اي المريض المقر اولاً للثمة كما في الدر المختار وحواشيه

ما الحكم لو ادعى الوارث المقر له ان الاقرار كان في الصحة وكذبه

بقية لورثة

الحكم ان القول لهم ولو اقاموا البينة فيبينة المقر له اولى وان لم تكن له بينة

فله ان يحلف الورثة كما في البحر

هل العبرة لكون المقر له وارثاً وقت الموت او الاقرار

العبرة لذلك وقت الموت لا الاقرار الا اذا صار وارثاً وقت الموت

بسبب جديد فانه حينئذ لا يمنع صحة الاقرار كما في التنوير وشرحه الدر المختار

ما مثال ذلك

مثاله! لو اقر لآخيه ثم ولد له صحح الاقرار لعدم ارثه وقت الموت ولو اقر  
 لاجنبية ثم تزوجها صح لانها وارثة وقت الموت بسبب جديد ولو اقر لآخيه  
 المحجوب بكفر او ابن له ثم زال حجبه باسلامه او بموت الابن فلا يصح لان ارثه  
 بسبب قديم اي قائم وقت الاقرار ولو وهب الاجنبية في مرضه او اوصى  
 لها فيه ثم تزوجها لا يصح لان الهبة في المرض وصية حتى لا تنفذ الا من الثلث  
 والوصية تملك بعد الموت وهي حينئذ وارثة كما في الدر المختار

ما الحكم لو قال في مرضه كنت فعلته في الصحة

الحكم فيه انه بمنزلة الاقرار في المرض كما في نقيح الحامدية عن الاشباه

ما حكم اقرار من تطاول مرضه وكم مدة التطاول

اقرار من تطاول مرضه كالصحيح فان المريض الذي به السل فهبته  
 وتصرفاته كسائر المرضى ما لم يتطاول وفسر التطاول بسنة فلو تصرف بعد  
 سنة من مرضه فهو كتصرفاته حال الصحة كما في التنقيح عن العادية

ما الحكم لو اقر بدين لمن طلقها ثلاثا في المرض

الحكم انه اذا طلقها بسوءها كان لها الاقل من الارث والدين وان  
 بغير سوءها فلها الميراث بالغما ما بلغ ولا يصح الاقرار لانها وارثة اذ هو فار  
 وقد تقدم كما في الدر المختار

ما الحكم لو تصادق في مرضه مع الزوجة على ثلاث في الصحة وعلى

مضي العدة ثم اقر لها بدين او عين

الحكم ان لها الاقل ايضاً مما اقر ومن الميراث كما في التنوير اي لتهمة  
 مواضع الزوجين على الاقرار بالفرقة وانقضاء العدة ليعطيها الزوج زيادة على

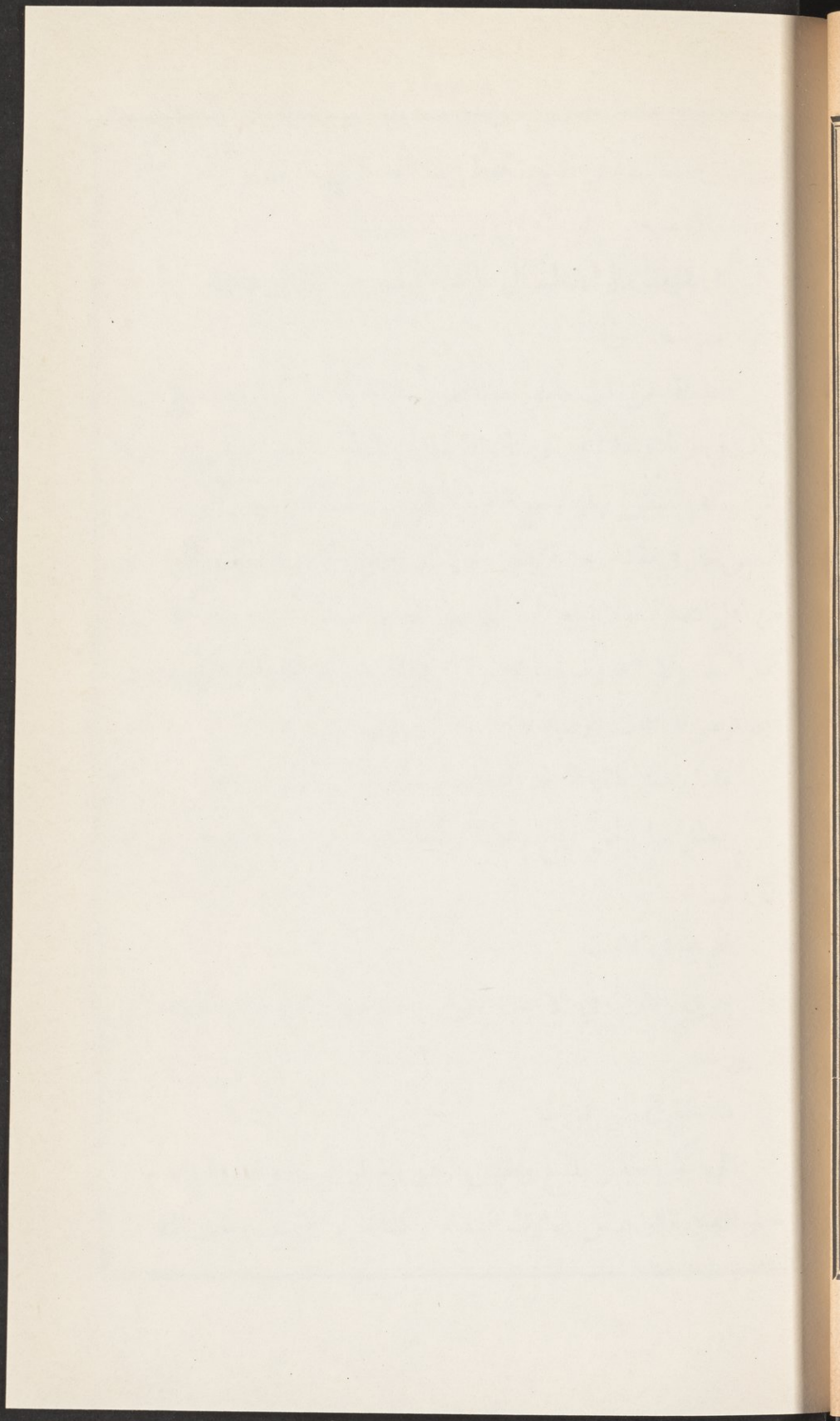

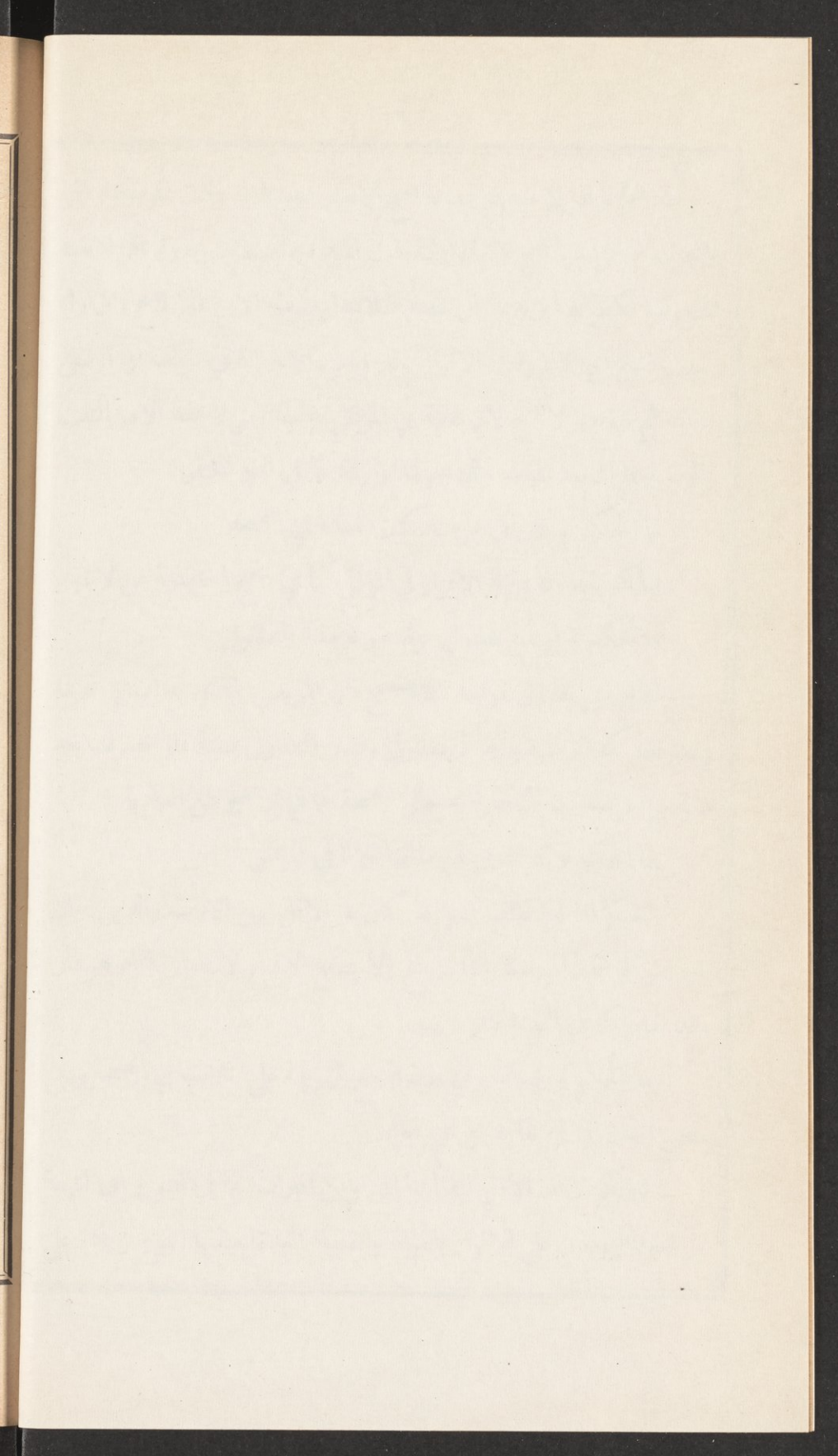

ميراثها وهذه التهمة في الزيادة فقط فرددناها كما في رد المختار

ما الوصية

هي تملك مال مضاف الى ما بعد الموت عينا كان او منفعة

ممن تنفذ الوصية

انما تنفذ من ثلث ما بقي بعد التجهيز وقضاء الدين واذا زادت على ذلك بطلت في الزيادة اذا لم يحجز الورثة واذا اجازوا نفذت ويصير الموصى به ملكا للموصى له بالقبض ولهم الرجوع قبل القبض واذا اجاز بعض الورثة دون البعض جاز في مقدار حصة المحجز دون غيره والمجيز لا بد ان يكون كبيرا اي من اهل التصرف ولا تعتبر اجازتهم حال حياته اصلاً بل بعد موته كما في الدر المختار ولا تصح وصية لوارث الا باجازه بقية الورثة واذا لم يكن وارث غير الموصى له صحت الوصية له

ماذا يتعلق بالتركة بعد التجهيز وقضاء الدين و تنفيذ الوصية

يتعلق بها الحق الرابع وهو الارث فيقسم الباقي بعد ذلك بين ورثته

كما يأتي

فيم يجري الارث

يجري الارث في الاعيان المالية واما الحقوق فمنها ما يورث ومنها ما

لا يورث

ما الحقوق التي تورث

هي كحق حبس المبيع وحبس الرهن وخيار العيب وخيار الرؤية واما

خيار التعين قالوا يتقل للوارث ابتداء وكذا خيار الوصف وخيار التغيرير

ومما يورث الشرب لكونه حقاً مالياً فيجري فيه الارث ويوصى بالانتفاع به اي  
بعينه لا بقرنته اذ الوصية كالارث في الثبوت بعد الموت فيصير حكمها حكمه  
وجهالة الموصى به لا تمنع الوصية لانها من اوسع العقود كما في النخ  
ما الحقوق التي لا تورث

هي حق الشفعة وخيار الشرط وخيار القبول والنكاح كما لو مات  
الشقيق عن ابن وثم اخ لاب فالحق للاخ لا للابن والولايات والعواري  
والودائع كما لو مات المستعير لا يكون وارثه مستعيراً وكذا المودع والرجوع  
عن الهبة وكذا الاجارة والاجازة في بيع الفضولي

كم اصناف الورثة الذين يستحقون الارث وما هي تلك الاصناف  
هي احد عشر صنفاً الاول ذوو الفروض والثاني العصبه النسبية والثالث  
العصبه السببية والرابع العصبه النسبية للعصبه السببية والخامس العصبه  
السببية للعصبه السببية والسادس ذوو الرد والسابع ذوو الارحام والثامن  
مولى الموالاة والتاسع عصبه مولى الموالاة النسبية ثم السببية والعاشر المقر له  
بنسب لم يثبت والحادي عشر الموصى له بما زاد عن الثلث

من هم ذوو الفروض

هم الذين لهم سهام مقدرة في كتاب الله تعالى او في سنة رسول الله  
صلى الله عليه وسلم او بالاجماع فهو لاء يقدمون في الارث على غيرهم فيبدأ  
بقسمة التركة بينهم

من العصبه

هو الذي ليس له سهم مقدر بل يجرز كل التراث عند الافراد بجهة



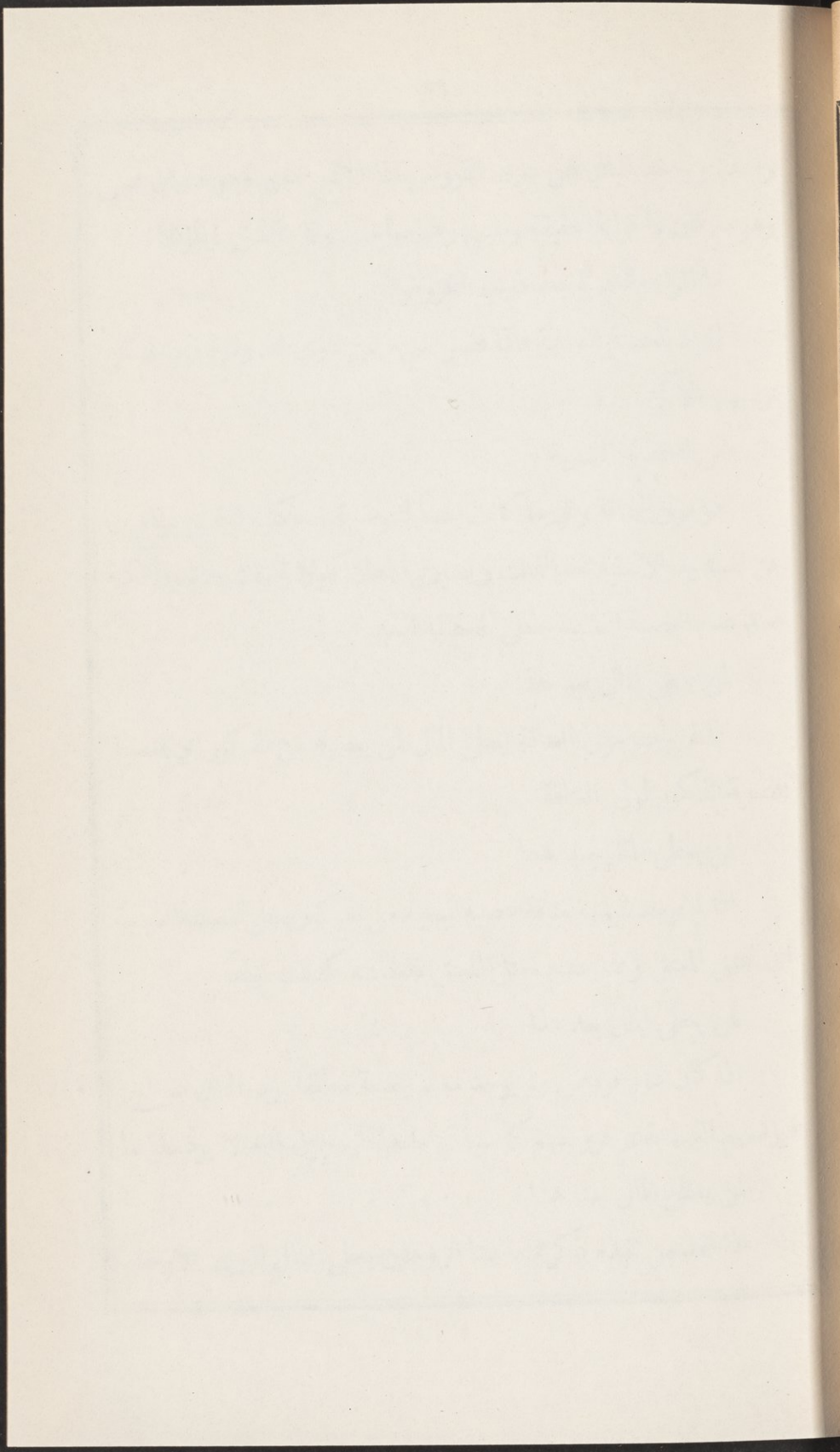

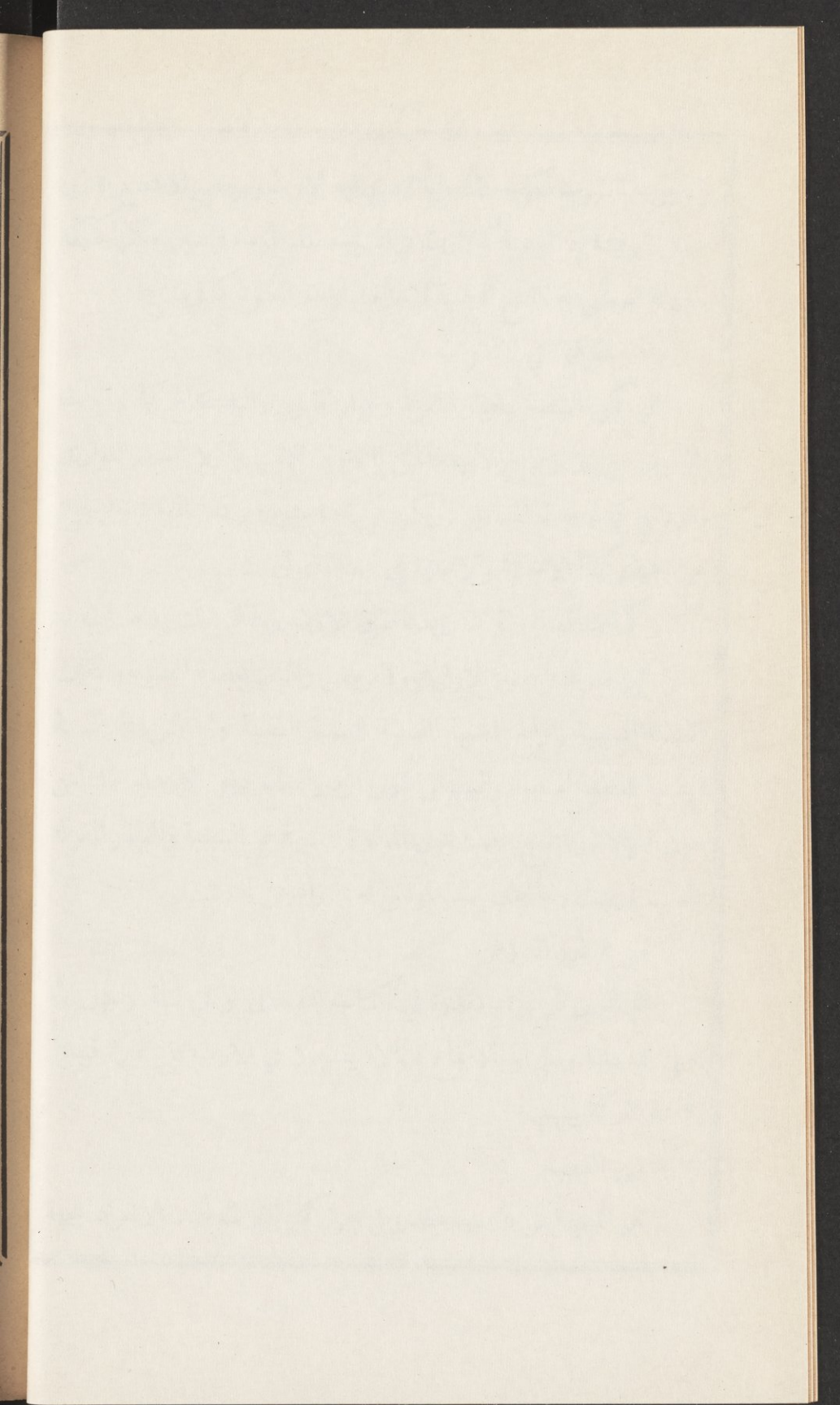

واحدة ويأخذ الباقي عن ذوي الفروض اذا اجتمع معهم وهو قسمان نسبي  
وهو ما كان ذا قرابة حقيقة وسببي وهو صاحب ولاء العتق والمولاة  
ما المراد بالعصبة بعد ذوي الفروض

المراد العصبة النسبية فاذا فضل شيء عن ذوي افروض فهو لهم على  
ترتيبهم الآتي

من العصبة السببية

هو مولى العتاقة وهي ما كانت سبباً لثبوت قوة حكومية للرقيق يرفع بها  
عن نفسه يد الاستيلاء والتملك ويصير بها اهلاً للولاية والشهادة والمالكية  
فعند عدم العصبة النسبية يعطى للعصبة السببية

لمن يعطى المال بعد هذا

اذا لم يوجد مولى العتاقة يعطى المال لمن يعصبه من الذكور اي للعصبة  
النسبية الذكور لمولى العتاقة

لمن يعطى المال بعد هذا

اذا لم يوجد لمولى العتاقة عصبة نسبية من الذكور يعطى لعصبته السببية  
اي لعتق المعتق وعند عدم معتق المعتق فلعصبته كذلك ايضاً

لمن يعطى المال بعد هذا

اذا كان ذوو فروض ولم يوجد معهم عصبة مطلقاً يرد الباقي عن  
فروضهم اليهم بقدر فروضهم كما سيأتي ما عدا الزوجين فانه لا يرد عليهما  
لمن يعطى المال بعد هذا

اذا فقد من تقدم ذكرهم ما عدا الزوجين يعطى المال لذوي الارحام

لمن يعطى المال من بعدهم  
 اذا فقد من ذكر يعطى المال لمولى الموالاة وهو كما سبق القابل موالاة  
 الميت حين قال له انت مولاي ترثني اذا مت وتعقل عني اذا جنيت ولم يكن  
 من العرب ولا من معاتيقهم ولا له وارث نسبي ولا عقل عنه بيت المال او  
 مولى موالاة آخر فيرثه القابل بلا عكس الا ان شرط ذلك من الجانبين  
 وتحققت الشرائط فيهما

ثم بعد ذلك لمن يعطى المال

اذا لم يكن مولى الموالاة فلعصبته على ترتيب عصبه مولى العتاقة

ثم بعد ذلك لمن يعطى المال

اذا لم يكن من تقدم ذكرهم فالمقر له بنسب لم يثبت وتعتبر فيه قيود  
 اربعة الاول ان يكون مجهول النسب الثاني ان يكون محمولاً على غيره كابن  
 اخي ومثله ابن ابني وابن عمي فهذا الاقرار غير صحيح في حق ذلك الغير  
 ويصح في حق نفسه حتى تلزمه الاحكام من النفقة والحضانة والارث كما  
 في الدر المختار لكنه مؤخر عن عصبه مولى الموالاة ويكون هذا الاقرار وصية  
 معنى ولذا صح رجوعه عنه ولا ينتقل الى فرع المقر له ولا الى اصله والثالث  
 عدم ثبوت نسب المقر له من ذلك الغير والرابع ان يموت المقر على اقراره  
 كيف يرث المقر له

يعامل فيما في يد المقر كما يعامل لو ثبت ما اقر به ومحصله انه يعتبر  
 كأن الميت مات عن المقر له والمقر في حق ما في يد المقر وهذا عندنا وعند  
 مالك وابن ابي ليلى يجعل حصة المقر له شائعة في المال ويهلك عليه ما اصاب

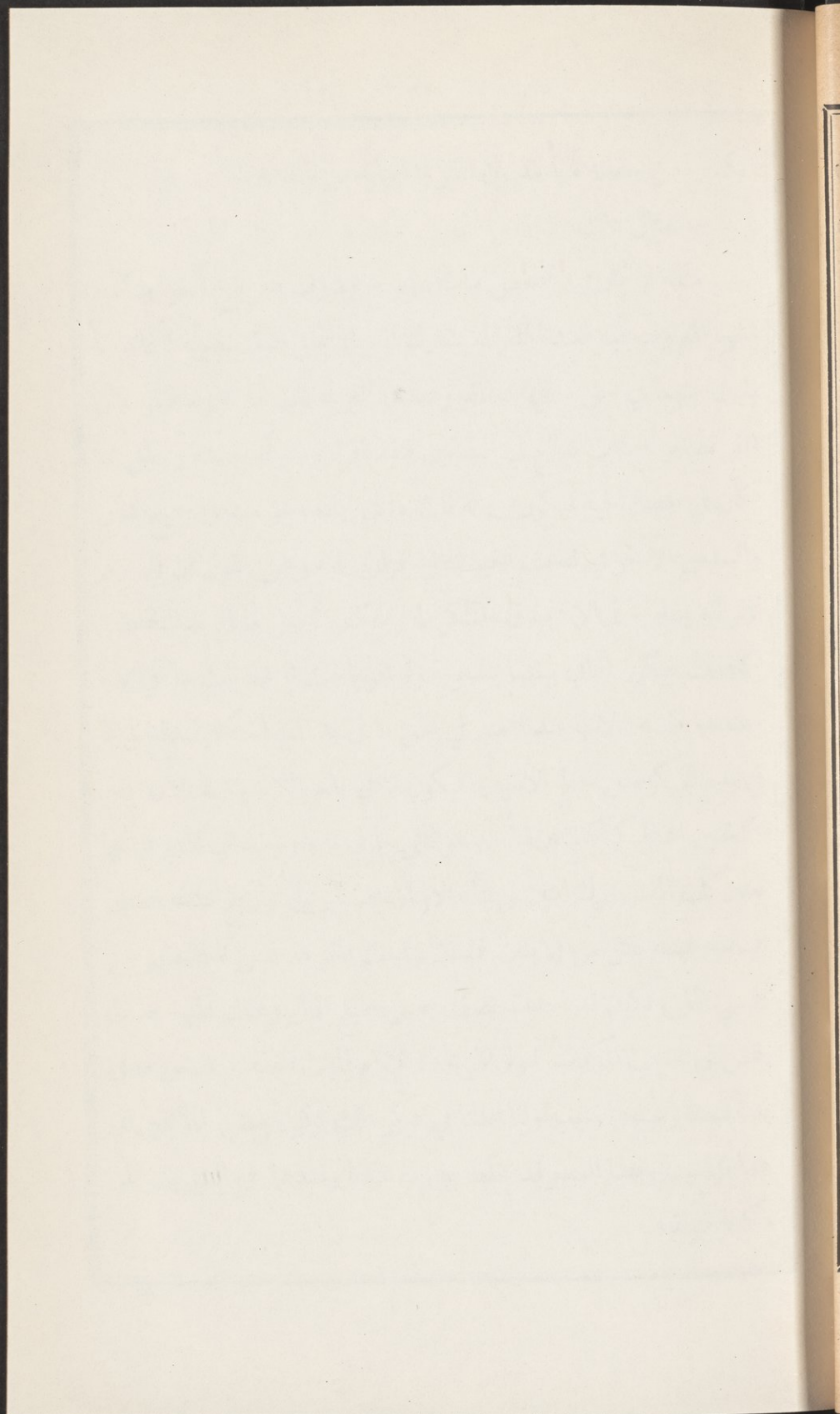



المكذب من حصته ويأخذ من المقر ما اصابه من حصته

ما مثال ذلك

مثاله لو كان لشخص مات ابوه اخ معروف فاقرباخ آخر وكذبه  
 اخوه المعروف فيه فعندنا المقر له يشارك المقر فيستحق نصف نصيبه كأنما مات  
 الميت عنهما في حق ما في يد المقر وعندهما للمقر له ثلث ما في يد المقر لان  
 المقر قد اقر له بثلاث شائع في النصفين فنقد اقراره في حصته وبطل ما  
 كان في حصة اخيه فيكون له ثلث ما في يده وهو سدس جميع المال  
 والسدس الآخر في نصيب اخيه بطل اقراره فيه ونحن نقول ان في زعم  
 المقر انه يساويه في الاستحقاق والمنكر ظالم بانكاره فيجعل ما في يد المنكر  
 كالمالك فيكون الباقي بينهما بالسوية ولو اقر باخت تأخذ ثلث ما في يده  
 وعندهما خمسة ( لانها عندنا تعتبر في حق ما في يد المقر اختاً له فنُدفع لهما ما  
 في يده للذكر مثل حظ الانثيين فيكون ما في يده اثلاثاً بينهما لان المقر  
 كاختين اذ الذكر كاثنتين فيأخذ هو ثلثي ما في يده وتأخذ هي ثلثه وعندهما  
 تعتبر كأن الميت ترك ابنين وبناتاً والابن يحسب ان باربع بنات فتصير  
 البنات خمسة لكل من الابنين خمسان وللبنت المقر لما خمس تأخذه من  
 خمسي المقر وتكون قد اخذت نصف خمس جميع المال وهلك عليها نصف  
 خمس في نصيب المكذب ( ولو اقر بجدة هي ام الميت اخذت سدس ما في  
 يده عندنا وعندهما سبعة وانما اطلنا في ذكر ذلك لكون بعض المؤلفين في  
 هذا الباب في هذا العصر قد خلط بين ما عندنا وعندهما في التوريث لمن  
 ذكرنا فلينبه

ما الحكم لو المقر له كذب المقر  
 بطل اقراره لما نقرر ان الاقرار يرتد بالرد الا الاقرار بالحرية والنسب  
 وولاء العتاقة والوقف والطلاق والرق  
 ثم من بعد ذلك لمن يعطى المال  
 اذا لم يوجد من تقدم ذكرهم للموصى له بما زاد عن الثلث ولو بالجميع  
 فان لم يوجد موصى له بالزائد فيوضع المال في بيت المال على سبيل الفيء  
 للمسلمين لا الارث

✽ اسئلة في مسائل المقدمة ✽

ما الفرائض . ما موضوعه . ما غايته . ما الارث . كم اركانها وما هي .  
 كم شروطه وما هي . كم اسبابه وما هي . ما النكاح . هل يتوارث الزوجان  
 في عدة الطلاق ام لا . كيف الحكم لو ابانت نفسها فاجاز . كيف الحكم  
 اذا تنوزع في موته قبل انقضاء العدة . كيف الحكم لو ادعى الزوج عدم  
 انقضاء العدة للرجعي ليرث منها وادعى ورثتها انقضاءها وهي لم تقر بانقضاءها  
 قبل موتها . كيف الحكم لو كذبها الورثة بعد موته في الطلاق في مرضه .  
 كيف الحكم لو ادعت الورثة ان الطلاق كان قبل الدخول فلا ارث لك وقالت  
 بعد الدخول وانافي العدة فاطلب ارثي . كيف الحكم لو ادعت عليه مريضاً  
 انه ابانها فبحد وحلفه القاضي فحلف ثم صدقته . كيف الحكم لو سألته  
 الرجعي او مطلق الطلاق بان . قلت طلقني فطلقها بائناً او ثلاثاً . كيف  
 الحكم لو قال في مرضه قد كنت ابنتك في صحيتي او تزوجتك بلا شهود او  
 بيننا رضاع قبل النكاح او تزوجتك في العدة . كيف الحكم لو قال صحيح



*[Faint, illegible text, possibly bleed-through from the reverse side of the page]*

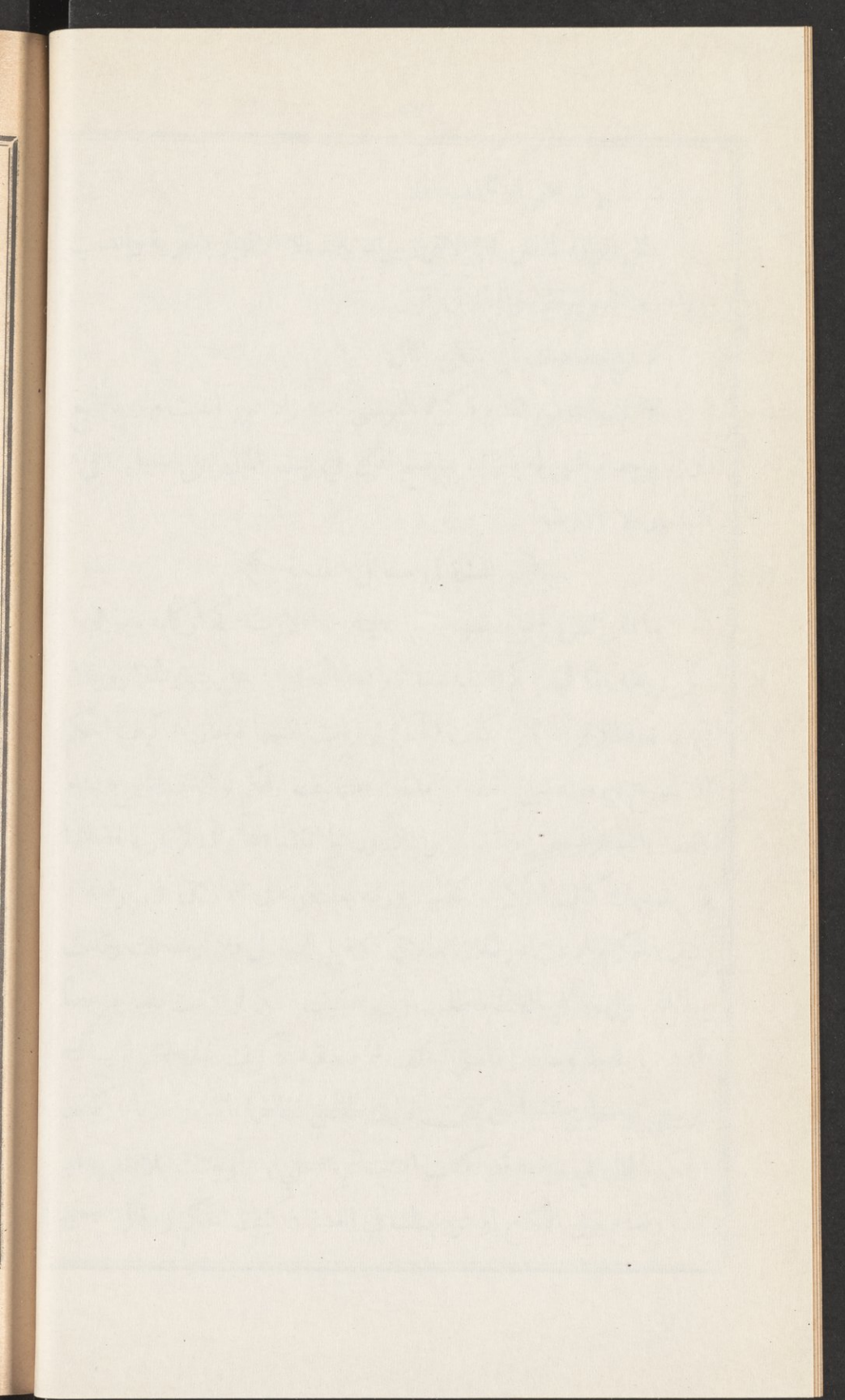

لامرأته احدا كما طالق ثم بين في مرضه في احداها . كيف الحكم لو ادعى  
 الزوج ان زوجته حطت عنه المهر وصدقته الورثة لكن ادعوا ان ذلك كان  
 مع الاكراه فلم يصح الحط . كيف الحكم لو اختلف الزوج مع الورثة في ان  
 الحط كان في الصحة او في المرض . كيف الحكم لو باشرت المرأة سبب  
 الفرقة وهي مريضة وماتت قبل انقضاء العدة . ما النسب . ما الولاء . كم  
 ينقسم المانع في باب الارث . كم هي موانع الارث . ما القتل الموجب للقود  
 ما القتل الموجب للكفارة . ما القتل الذي تستحب فيه الكفارة . ما الردة  
 هل يورث المرتد والمرتدة ام لا . ما الحكم لو ارتد اهل ناحية باجمعهم . ما  
 الاختلاف في الدين . ما التباين في الدار . فمين يعتبر تباين الدار . ماذا  
 يشترط فيه . ما الاختلاف حقيقة وحكماً . ما الاختلاف حكماً فقط . ما  
 الاختلاف حقيقة فقط . ما الرق . ما جهالة التاريخ . ما جهالة الوارث .  
 ما التركة . ما الحكم اذا تعلق بعينها حق الغير . ما هو حق الغير المتعلق  
 بعينها . ما صور ذلك . كم الحقوق المتعلقة بالتركة . ما التجهيز . ما التوسط  
 فيه من حيث العدد . ما التوسط فيه من حيث القيمة . ما الحكم اذا منع  
 الدائن عن كفن السنة . هل تجهيز الزوجة من تركة الزوج ام لا . ما  
 الدين . ما المراد بدينه . كيف يقضى دينه ذلك . ما دين الصحة حقيقة .  
 ما دين الصحة حكماً . ما دين المرض . ما حكم اقرار المريض مرض الموت  
 لاجنبي بدين او عين . ما حكم اقراره بذلك للوارث . ما الحكم لو اقر  
 بذلك لاجنبي ووارث . هل يجوز ابرأؤه مديونه ام لا . ما الحكم لو ادعى  
 الوارث المقر له ان الاقرار كان في الصحة وكذبه بقية الورثة . هل العبرة

لكون المقر له وارثاً وقت الموت او الاقرار . ما مثال ذلك . ما الحكم لو  
 قال في مرضه كنت فعلته في الصحة . ما حكم اقرار من تطاول مرضه وكم  
 مدة التطاول . ما الحكم لو اقر بدين لمن طلقها ثلاثا في المرض . ما الحكم  
 لو تصادق في مرضه مع الزوجة على ثلاث في الصحة وعلى مضي العدة ثم  
 اقر لها بدين او عين . ما الوصية . مم تنفذ الوصية . ماذا يتعلق بالتركة بعد  
 التجهيز وقضاء الدين وتنفيذ الوصية . فيم يجري الارث . ما الحقوق التي  
 تورث . ما الحقوق التي لا تورث . كم اصناف الورثة الذين يستحقون  
 الارث وما هي تلك الاصناف . من هم ذوو القروض . ما المراد بالعصبة بعد  
 ذوي القروض . من العصبة السببية . لمن يعطى المال بعد هذا . لمن يعطى  
 المال بعد هذا . لمن يعطى المال بعد هذا . لمن يعطى المال بعد هذا . لمن  
 يعطى المال من بعدهم . ثم بعد ذلك لمن يعطى المال . ثم بعد ذلك لمن  
 يعطى المال . كيف يورث المقر له . ما مثال ذلك . ما الحكم لو المقر له  
 كذب المقر . ثم من بعد ذلك لمن يعطى المال

## الكتاب الاول

في الزرائع والعصبة والحجب والتأصيل والنصيح والعول  
 والرد والتخارج والحمل وفيه ابواب

### الباب الاول

في القروض ومستحقها

اخبرني عن القروض المقطرة في كتاب الله تعالى

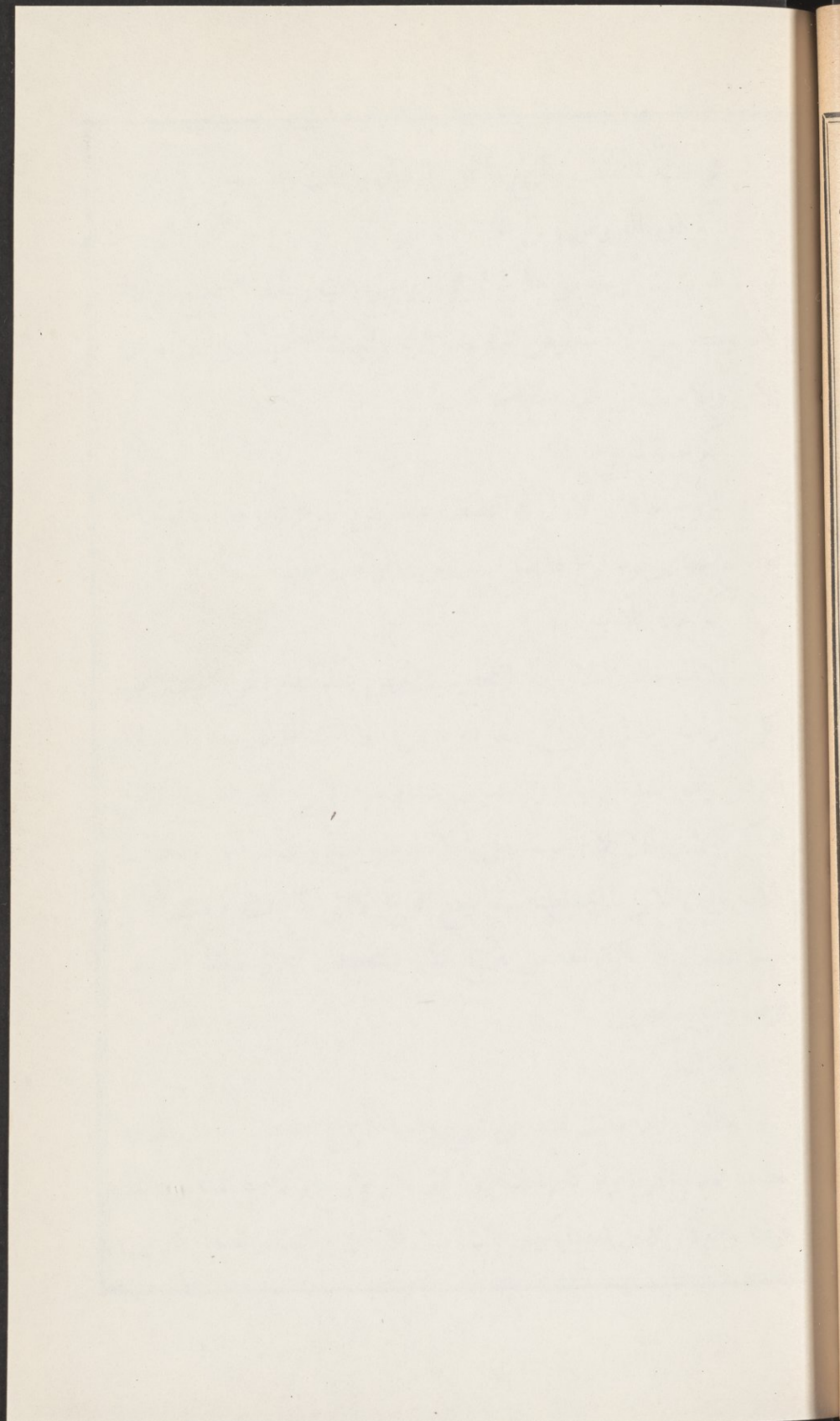

8  
1  
3  
4  
5  
6  
7  
8  
9  
10  
11  
12  
13  
14  
15  
16  
17  
18  
19  
20  
21  
22  
23  
24  
25  
26  
27  
28  
29  
30  
31  
32  
33  
34  
35  
36  
37  
38  
39  
40  
41  
42  
43  
44  
45  
46  
47  
48  
49  
50  
51  
52  
53  
54  
55  
56  
57  
58  
59  
60  
61  
62  
63  
64  
65  
66  
67  
68  
69  
70  
71  
72  
73  
74  
75  
76  
77  
78  
79  
80  
81  
82  
83  
84  
85  
86  
87  
88  
89  
90  
91  
92  
93  
94  
95  
96  
97  
98  
99  
100

هي ستة النصف والربع والثلث والثلثان والثلث والسدس

كم ذوو الفروض ومن هم

هم عشرة اربعة من الذكور وهم الزوج والاب والجد الصحيح والاخ  
لام وستة من الاناث وهن الزوجة والام والجدة الصحيحة والبنت وبنت  
الابن والاخت من اي الجهات كانت

كم حالة للزوج

للزوج حالتان الاولى له النصف عند عدم الفرع للزوجة الميتة والثانية

له الربع عند وجود فرع لها سواء كان منهما او منها فقط

كم حالة للاب

للاب حالتان الاولى له التعصيب المحض عند عدم الفرع للميت فيحوز

كل الترات اذا لم يكن معه ذو فرض والاخذ الباقي عنه والثانية له

الفرض وهو السدس ابدأ والتعصيب عند وجود الفرع غير انه مع الفرع

الذكر كالابن وابن الابن مهماسفل يأخذ فرضه فقط ويوجب عن التعصيب

بالابن وابن الابن لمرجوحيته بهما ومع الفرع الاثني كالبنات وبنت الابن

مهما سفلت لا يكون معه من يرجح عليه بالتعصيب فيحوز حينئذ السدس

فرضاً والباقي تعصياً

ما المثل

مثاله ما اذا ماتت هند عن زوج واب فللزوجة النصف والباقي للاب

تعصياً لعدم الفرع ولو كان ايضاً ابن كان للزوج الربع والاب السدس فقط

فرضاً والباقي للابن تعصياً ولو كانت بنت لا ابن والمسئلة بما لها كان

للزوج الربع ايضاً لوجود الفرع في صورتين وللبنت النصف لانه فرضها في  
مثل هذه المسئلة كما سيبيء وللاب السدس فرضاً والباقي تعصيباً لوجود  
الفرع الانثى وهي ذات فرض لا تحجبه عن التعصيب

ما الجد الصحيح

هو الذي لم يدل الى الميت باثني كاب الاب مهما علا والا كان  
فسد ككاب الام واب ام الاب وهو من ذوي الارحام  
كم حالة للجد الصحيح

له ما للاب من الحالات الثلاث عند فقده وله حالة رابعة وهي  
حرمانه بالاب عند وجوده الا انه يفارق الاب في مسئلتين من الفرائض  
فقط عند الامام وهو المفتى به الاولي ان الام اذا كانت مع الجد واحد  
الزوجين فقط لها ثلث جميع المال ولو كان مكان الجد اب كان لها ثلث الباقي  
بعد نصيب احد الزوجين الثانية ان ام الاب تحجب بالاب ولا يحجبها  
الجد لانها ليست من قبله كما سيأتي في احوال الجدة  
كم حالة للاخ لام

للاخ لام وكذا الاخ لاخ لام حالتان لان بني الام اي الاخوة  
والاخوات لام هم في القسمة والاستحقاق سواء الحالة الاولي السقوط من  
الارث بالفرع مطلقاً اي الذكر والانثى كالابن وابن الابن مهما سفل  
والبنت وبنت الابن مهما سفلت وبالاب والجد الصحيح لانهم من قبيل  
الكلالة وهي اسم لورثة ليس فيهم والد ولا ولد والثانية الارث عند عزم  
من ذكر وفرضهم حينئذ الثلث عند التعدد اي للاثنين والاثنتين فصاعداً



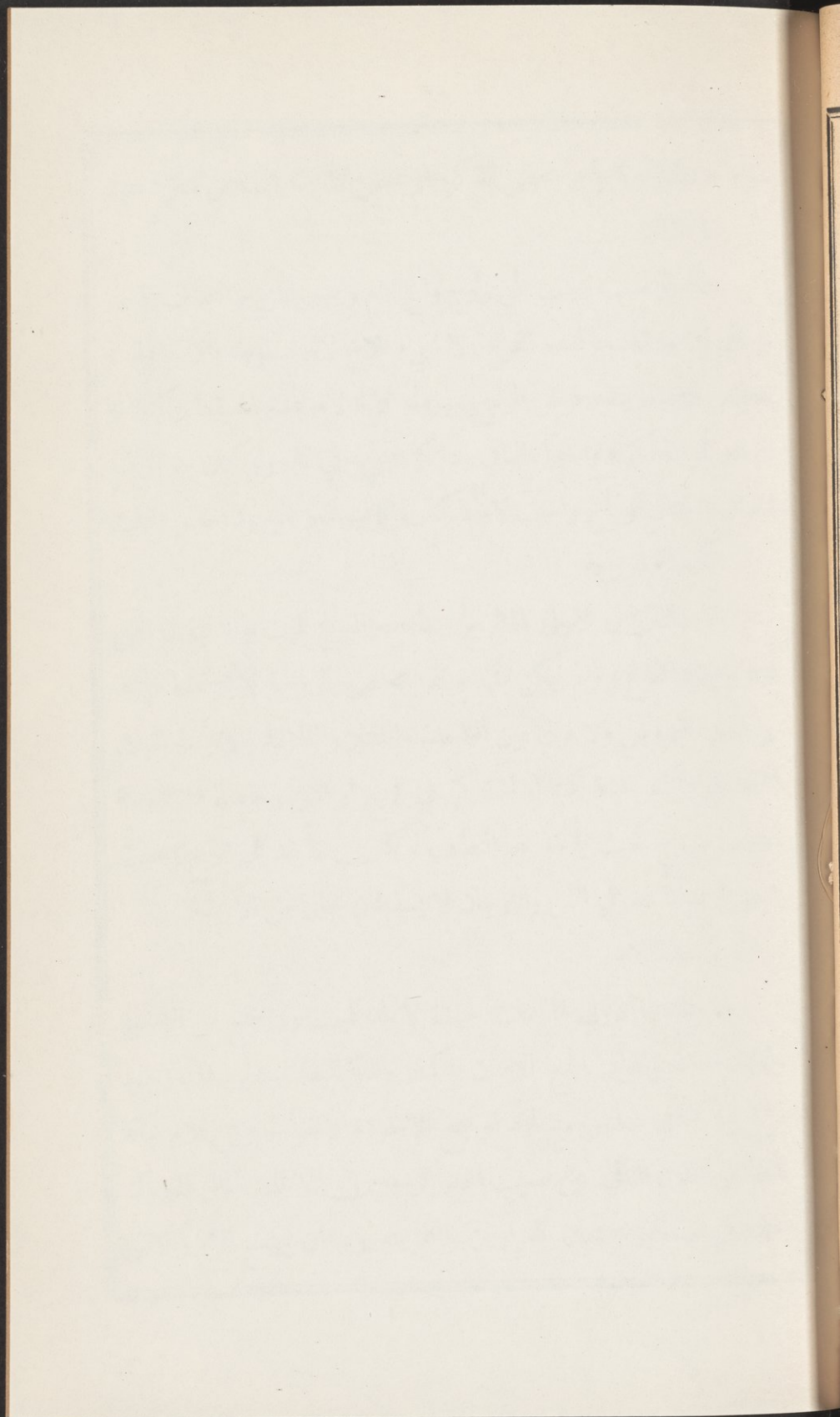

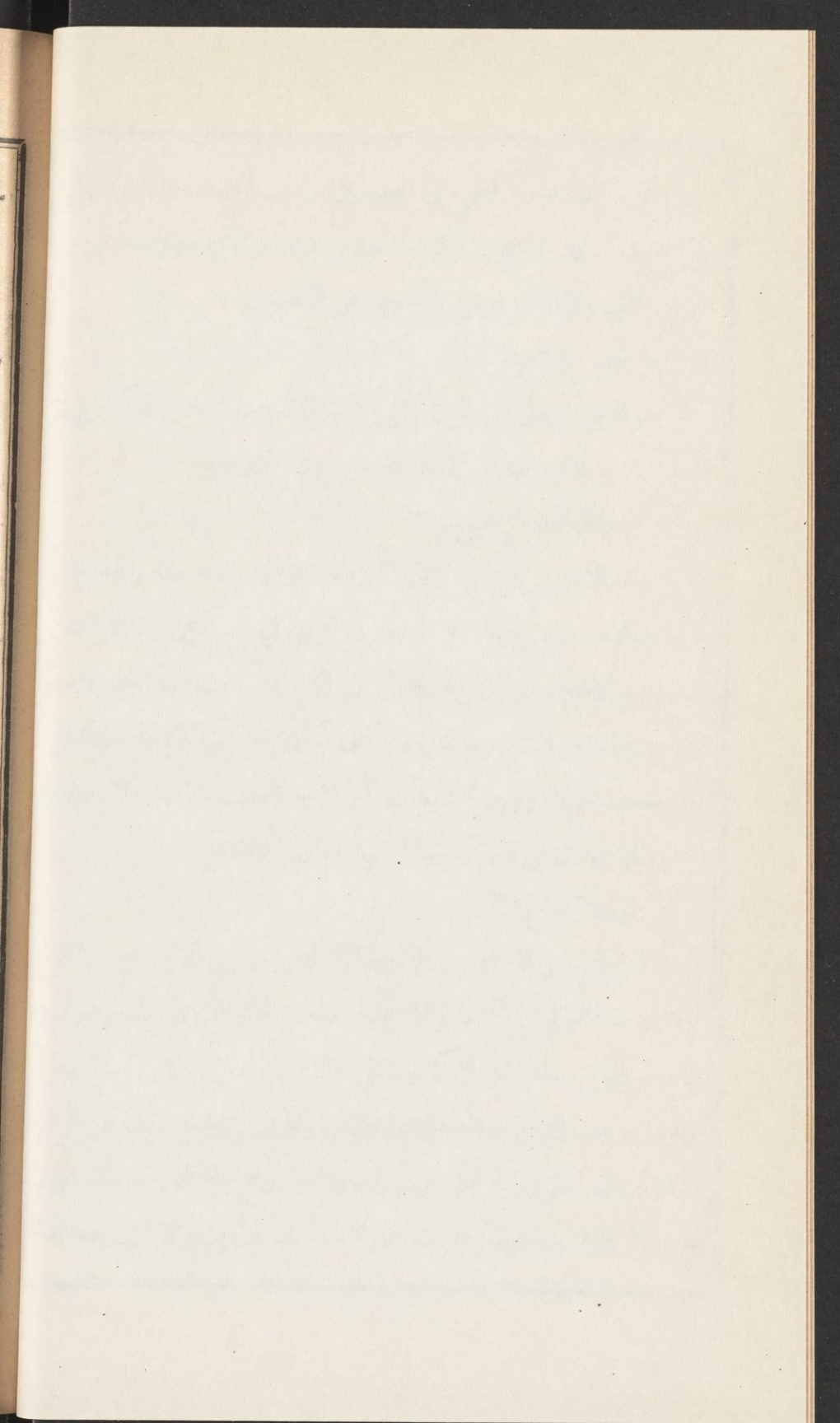

سواء اختلطوا او كانوا من محض الذكور او محض الاناث والسدس المنفرد منهم  
ما المثال

مثاله لو ماتت زينب عن زوج واخ لام واب فللزوجة النصف فرضاً  
والباقى للاب تعصيباً لعدم الفرع ولا شيء الاخ لام لسقوطه بالاب ولو لم  
يكن الاب لم يتغير فرض الزوج وورث الاخ لام لعدم المسقط وكان له  
السدس فرضاً لكونه واحداً والباقي رداً كما سيبيء في بابه ولو كان مع الزوج  
اخوان واختان او اخ واخت لام فاكثروالاب غير موجود اخذوا الثلث  
كم حالة للزوجة

لها حالتان الاولى لها الربع عند عدم الفرع لليت موالثانية لها الثمن  
عند وجود الفرع ولو لم يكن منها والثلث مخنص بالزوجة لا يستحقه غيرها  
من ذوي الفروض ولا فرق بين الواحدة والثنتين والثلاثة والاربعة حيث  
اجتمعتا او اجتمعن اشتركتا او اشتركن في الربع او الثمن وحاصله ان الزوجة  
تأصاف الزوج فيث يأخذ هو النصف لو كان تأخذ هي الربع وحيث  
يأخذ الربع تأخذ هي الثمن والزوجان لا يسقطان بحال من الارث  
كم حالة للام

لها حالتان الاولى لها الثلث حيث لا ولد لليت ولا جمع من الاخوة  
والاخوات له والمراد بالجمع الاثنان فاكثروالثانية لها السدس عند وجود  
من ذكر اي عند وجود الولد او جمع الاخوة والاخوات وبقي للام حالة  
تأخذ فيها ثلث الباقي عن نصيب احد الزوجين لا ثلث المال المتروك  
وذلك في مسئلتين تسميان بالغراوين والعمريتين وهما ان يجتمع الام والاب

مع احد الزوجين فاولاً يعطى لاحد الزوجين نصيبه ثم يعطى للام ثلث  
الباقى عنه ثم يعطى الاب ما بقى بعدها

ما المثل

مثاله لو مات بكر عن زوجة وام واخ لام للزوجة الربع حيث لا فرع  
وللام الثلث ايضاً حيث لا فرع ولا جمع من الاخوة والاخوات وللأخ  
لام السدس حيث لا مسقط من ولد ولا والد وهو منفرد والباقي يرد على  
الام والأخ كما سيعرف في بابها ولو كان جد صحيح والمسئلة بحالها اخذ الجد  
الباقى عن الزوجة وعن الام بالتعصيب وسقط به الاخ لام ولو كانت  
المسئلة بحالها بلا جد ولكن وجدت اخت لام ايضاً او كان ثم اخوان فكثر  
لام لم يتغير فرض الزوجة وانما يتغير فرض الام فتخط من الثلث الى السدس  
فتأخذه لوجود جمع من الاخوة ولاولاد الام الثلث للتعدد ولو مات عن  
زوجة واب وام كان للزوجة الربع والباقي يعطى ثلثه للام والباقي للاب  
بالتعصيب وهي احدى السمريتين

ما الجدة الصحيحة

هي التي لم تدل الى الميت بجذ فاسد كام الام وام الاب مهما علت  
والا كانت فاسدة من ذوي الارحام كام اب الام وام اب ام الاب  
كم حالة للجدة الصحيحة

لها حالتان الاولى لها السدس سواء كانت لام وتسمى امية اولاب  
وتسمى ابوية وسواء كانت واحدة او اكثر اذا استوين اي كن متماذيات في  
الدرجة بان تدلى احدهن بوسائط هي قدر ما تدلى بها الاخرى الثانية

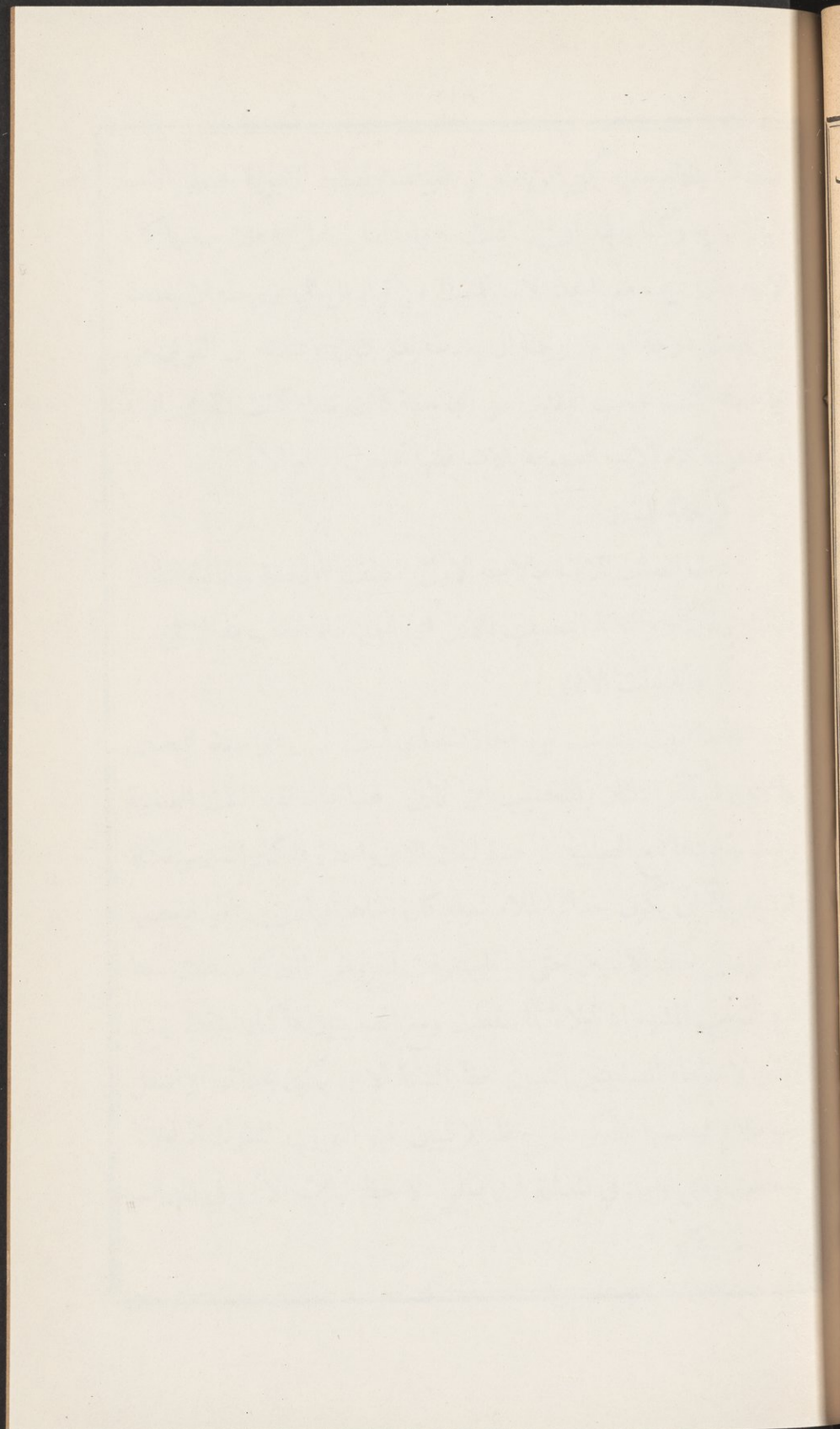

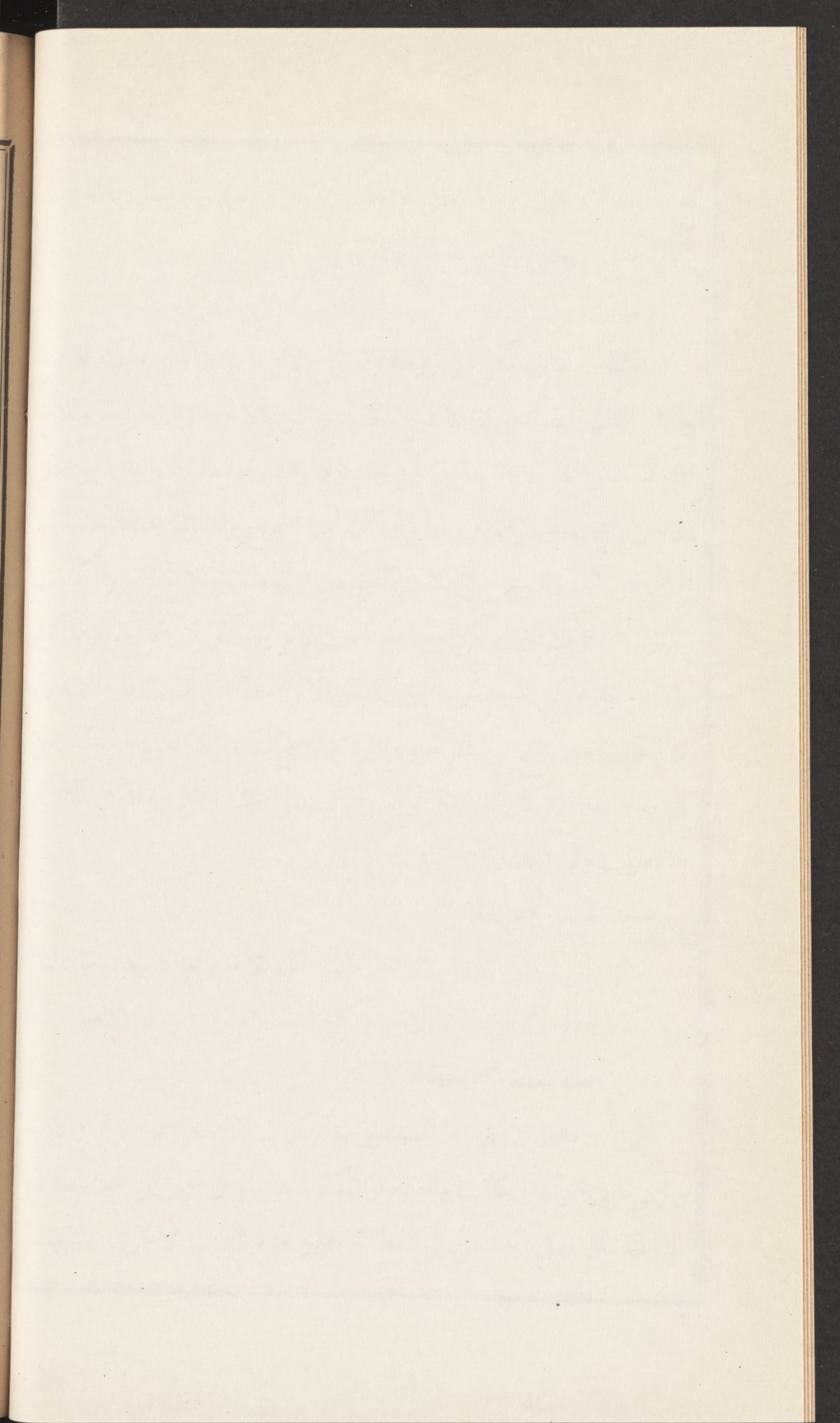

السقوط بالام سواء كن ابويات او اميات وتسقط الابوية فقط بالاب  
 لاذلائها به وكذا بالجد ان ادلت به واما اذا لم تدل به فلا يحجبها كام  
 الاب فانها تترث مع الجد لانها ليست من قبله بل هي زوجته ان بعدت  
 عن الميت بدرجة او ام زوجته ان بعدت بدرجتين وعندنا ان القربى من  
 اي جهة كانت تحجب البعدى من اي جهة كانت سواء كانت القربى وارثة  
 او محجوبة كام الاب المحجوبة بالاب فانها تحجب ام ام الام  
 كم حالة لبنت

لبنت الصلب ثلاث حالات الاولى النصف للواحدة والثانية الثلثان  
 للثنتين فاكثر والثالثة التعصيب بالابن اي اخيا فله ضعف ما للابن  
 كم حالة لبنت الابن

لها ما لبنت الصلب من الحالات اي لبنت الابن الواحدة النصف  
 وللثنتين فاكثر الثلثان والتعصيب بابن الابن وهذا عند فقد بنت الصلية  
 وعند وجودها فمع الصلية الواحدة لبنت الابن واحدة فاكثر السدس تكملة  
 للثنتين الا ان يكون بجذائها غلام سواء كان اخاها او ابن عمها فيعصبها  
 للذكر مثل حظ الانثيين حتى اذا استغرقت الفروض التركية سقطت معه  
 فهو القريب المشوم اذ لولاه لما سقطت ومع الصليتين فاكثر تسقط بنت  
 الابن لاستيفاء الصليتين الثلثين حظ البنتية الا ان يكون بجذائها او اسفل  
 منها غلام فيعصبها للذكر مثل حظ الانثيين فهو القريب المبارك اذ لولاه  
 لسقطت ومتى وجد في المسئلة ابن صلي لاحت لبنت الابن في الميراث  
 ما المثل

مثاله لو مات زيد عن زوجة وبنت وبنت ابن وجدة هي ام اب  
وعن ام واب واخ لام فللزوجة الثمن لوجود الفرع وللبنت النصف لكونها  
واحدة ولا معصب لها ولبنت الابن السدس تكملة للثنتين لكونها مع صلية  
واحدة ولا غلام بجذائها ولا شيء للجدة لسقوطها بالام وبالاب ايضاً ولللام  
السدس لوجود الولد وللاب السدس فرضاً والباقي تعصيباً لوجوده مع الفرع  
الانثى الا انه لم يبق له هنا بقية يأخذها فاكتفى بفرضه وفي المسئلة سيأتي  
بيانه ولا شيء للاخ لام لسقوطه بالفرع وبالاب ولو ماتت هند عن زوج وبنتين  
وبنت ابن وابن ابن ابن كان للزوج الربع لوجود الفرع وللبنتين الثلثان والباقي  
لبنت الابن وابن ابن الابن بالتصيب فقد عصب بنت الابن غلام اسفل منها  
مبارك عليها اذ لولاه لسقطت لوجود الصليتين ولو ماتت فاطمة عن زوج  
وبنت وبنت ابن وابن ابن وام واب فللزوجة الربع وللبنت الصلية النصف  
وللام السدس وللاب السدس ايضاً ولا شيء لبنت الابن لانها تعصبت  
بابن الابن لانه بجذائها فتأخذ معه ما يبقى وحيث لم يبق هنا شيء بل  
استغرقت القروض التركية وزادت عليها سقطت معه فكان ابن الابن  
هنا مشوماً عليها اذ لولاه لما سقطت بل اخذت السدس تكملة للثنتين لوجودها  
مع البنت الصلية الواحدة  
كم حالة للاخت

اما الاخت لام فقد مر ذكرها مع الاخ لام واما الاخت من الابوين  
فكالبنت وبنت الابن عند فقدهما فللواحدة النصف وللاثنتين فصاعداً  
الثلثان والتعصيب بالاخ لابوين فله ضعفها وعند وجود البنت او بنت الابن



Handwritten text from the adjacent page, partially visible on the right edge of the image.

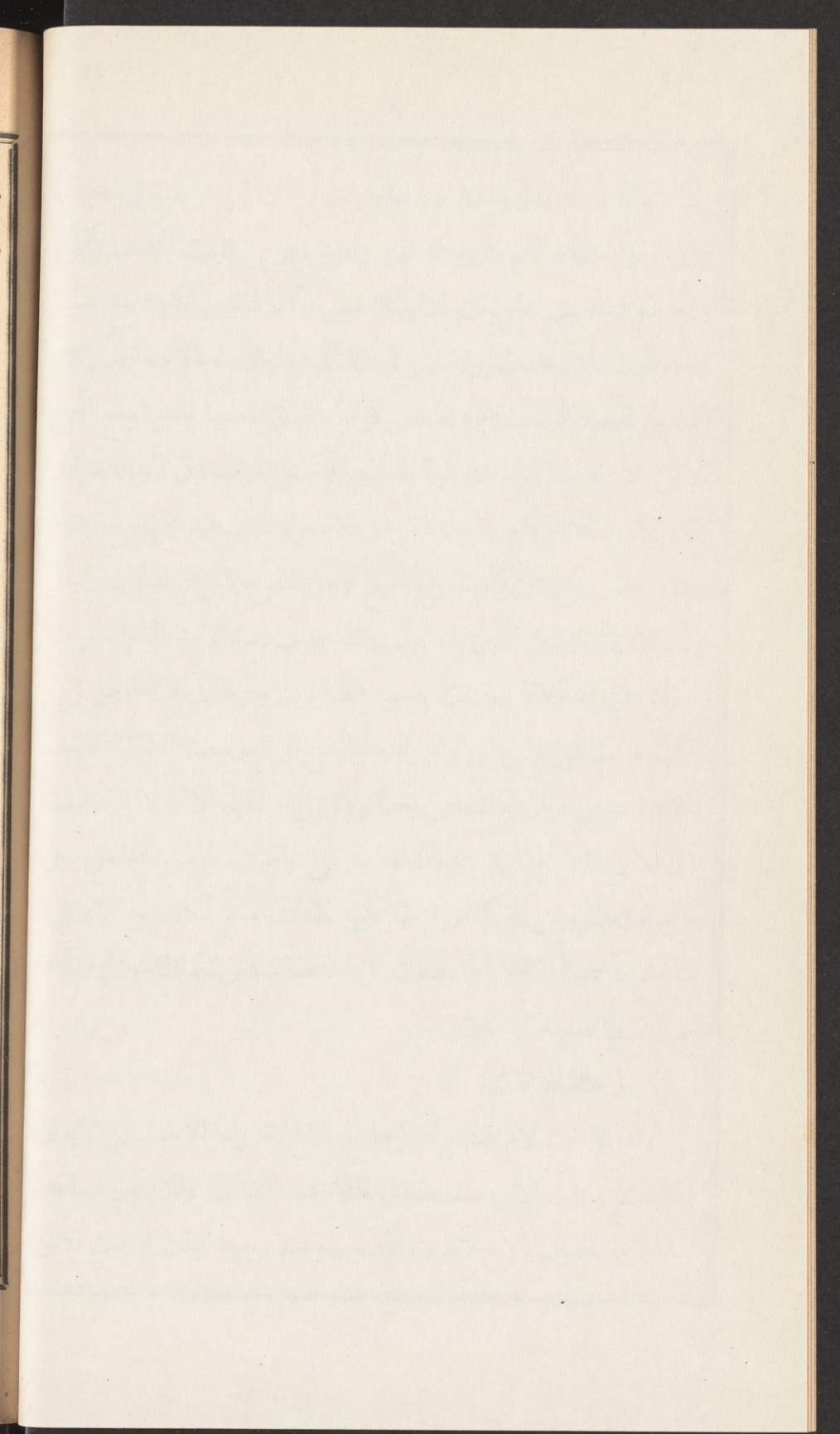

لما التعصيب معها فهي حينئذ عصبية مع الغير يعني تأخذ ما بقي والاخت  
من الاب تقوم مقام الشقيقة عند فقدها اي للواحدة النصف ولثنتين  
فصاعداً الثلثان والتعصيب بالاخ لاب وهذا عند فقد البنات او بنات  
الابن والا صارت معهن عصبية اي تأخذ ما بقي وعند وجود الشقيقة فان  
كان ثمة بنات او بنات ابن انجبت بالشقيقة وان لم يكن بنات كانت مع  
الشقيقة كبت الابن مع البنت الصلية اي اذا كانت مع شقيقة واحدة  
اخذت السدس تكملة للثلاثين واحدة كانت الاخت لاب او اكثر الا  
ان يكون ثمة اخ لاب فتعصب به وله ضعفها حتى اذا استغرقت الفروض  
التركة سقطت معه فهو الاخ المشوم ومع الشقيقتين تسقط الا اذا كان لها  
اخ لاب فتعصب به ولولاها لسقطت فهو الاخ المبارك وكما تسقط الاخت  
لاب بالشقيقة تسقط بالاخ الشقيق ايضاً كما يسقط الاخ لاب بالشقيقة  
هذا والاخوات والاخوة كيف اتفق يسقطن بالابن وابن الابن مهما سفل  
وبالاب اتفاقاً وبالجد الصحيح على قول الامام المفتي به

ما المثال

مثاله لو ماتت سلى عن زوج وام وبنت واخت شقيقة واخت لاب  
فللزوج الربع ولللام السدس وللبنت النصف والباقي للاخت الشقيقة لانها  
صارت هنا عصبية مع البنت فتأخذ ما بقي عن ذوي الفروض ولا شيء  
للاخت لاب لانحجابها بالشقيقة ولو مات سليم عن زوجة وجدته هي ام ام  
واخت شقيقة واخت لاب فللزوجة الربع وللجددة السدس وللشقيقة النصف  
وللاخت من الاب السدس تكملة للثلاثين

❖ اسئلة في الباب يطلب جوابها ❖

ماتت زينب عن زوج وام واب او مات خالد عن زوجة وام واب  
 ت سالم عن زوجة واخت شقيقة واخت لاب واخت لام . ت عن بنت  
 وبنتي ابن وابن ابن ابن وشقيقة . ت عن جد صحيح واخت لام وام .  
 تت عن زوج وبنتين وبنت ابن وابن ابن ابن ابن . ت عن زوجة  
 وبنت وبنت ابن ابن وابن ابن . ت عن بنت واخت شقيقة واخ  
 لاب . ت عن زوجتين واخنين لام واخنتين شقيقتين واخ شقيق وام

❖ اسئلة في مسائل الباب ❖

اخبرني عن الفروض المقدرة في كتاب الله تعالى . كم ذوو الفروض  
 ومن هم . كم حالة للزوج . كم حالة للاب . ما المثال . ما الجد الصحيح .  
 كم حالة للجد الصحيح . كم حالة للاخ لام . ما المثال . كم حالة للزوجة . كم  
 حالة للام . ما المثال . ما الجدة الصحيحة . كم حالة للجدة الصحيحة . كم حالة  
 للبنت . كم حالة لبنت الابن . ما المثال . كم حالة للاخت . ما المثال

❖ الباب الثاني ❖

في العصبات

كم تنقسم العصبه

الى ثلاثة عصبه بنفسه وعصبه بغيره وعصبه مع غيره

من العصبه بنفسه

Faint, illegible text, possibly bleed-through from the reverse side of the page.

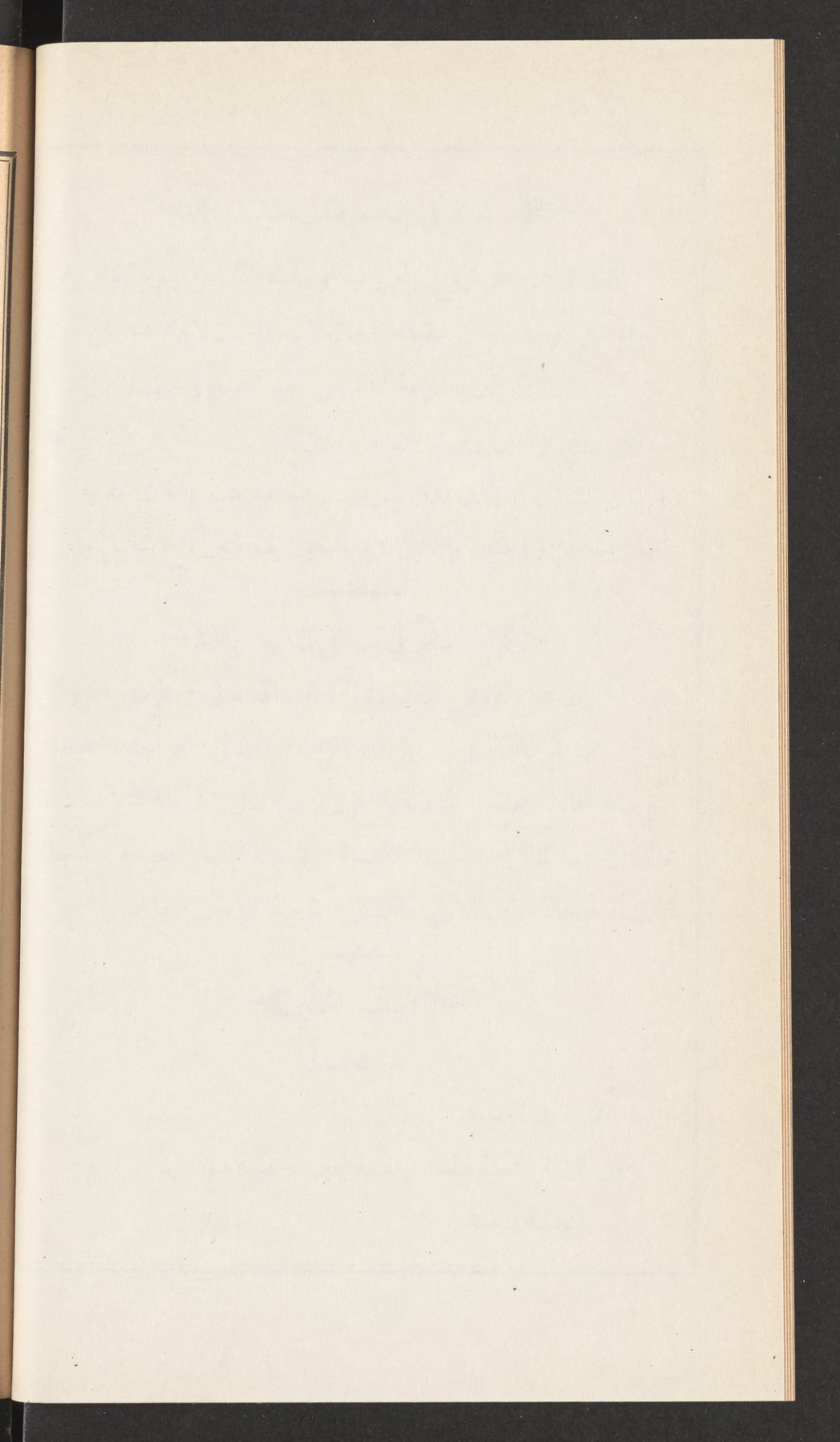

هو كل ذكر لم يدل بالاثني وحدها سواء ادلى بذكر فقط كابن  
 الابن او لم يدل باحد كلابن او ادلى باثني مع ذكر كالاخ الشقيق فخرج  
 من ادلى باثني فقط كابن الام فانه ليس بعصبة  
 كم صنف العصبة بنفسه

اربعة اصناف وهي جهات ارثه ايضاً البنوة والابوة والاخوة والعمومة  
 لليت اولايه او لجده وان علا وكذا بنوهم  
 ما الحكم فيهم

الحكم ان المنفرد يحرز كل التراث اذا لم يكن في المسئلة ذو فرض والا  
 اخذ الباقي واذا تعددوا فلهم اربع احوال قال عليه الصلاة والسلام الحقوا  
 الفرائض باهلها فما ابقتة فلا ولي رجل ذكر  
 ما هي الاحوال الاربعة للعصبة بنفسه

هي الجهة وقرب الدرجة وقوة القرابة والاستواء في ذلك فاول ما  
 يعتبر الجهة فاذا اختلفوا فيها كان تقديمها وجهة البنوة مقدمة على الابوة  
 وهي على الاخوة وهي على العمومة فيقدم الابن ثم ابنه وان سفل ثم الاب ثم  
 الجد الصحيح وان علا ثم الاخوة ثم بنوهم وان سفلوا واذا اتحدوا في الجهة  
 اعتبرت الدرجة فالاقرب درجة مقدم على غيره فيقدم الابن على ابن الابن  
 والاب على الجد والجد على اب الجد والاخ على ابن الاخ والعم على ابن  
 العم وابن العم على عم ابيه وعم ابيه على ابن عم ابيه وابن عم ابيه على عم جده  
 وعم جده على ابن عم جده وهكذا فيما لو علت عمومة الجد وعند الاتحاد  
 في الجهة والدرجة يقدم الاقوى قرابة فالاخ لابوين مقدم على الاخ لاب

وابن الاخ لابوين على ابن الاخ لاب وعم لابوين على العم لاب وابنه على  
ابنه وهكذا عمومة الجد وعند الاتحاد في الجهة والدرجة وقوة القرابة يقسم  
المال بينهم باعتبار رؤوسهم

### ما المثال

مثاله ما لو مات عن اخ شقيق وعم لابوين فالمال للاخ لان جهة  
الاخوة مقدمة على العمومة ولو مات عن بنت وابن اخ لاب وعم لابوين  
فلبنت النصف فرضاً والباقي لابن الاخ تعصيباً ولا شيء للعم لانه وان  
كان اقرب في الدرجة من ابن الاخ لكن اعتبار القرب بعد اعتبار الجهة  
وجهة الاخوة التي في ابن الاخ مقدمة على جهة العمومة فلا جرم انه كان  
مقدماً عليه فاحرز الباقي ولو ماتت عن زوج وبنت ابن وابن ابن واب واب  
اخ لاب فللزوجة الربع ولبنت الابن النصف وللاب السدس والباقي لابن  
ابن الابن ولا شيء للاب بالعصوبة لتقدم البنوة وان سفلت على الابوة  
المقدمة على الاخوة ولذا سقط ابن الاخ وانما لم يعصب ابن ابن الابن بنت  
الابن بل احرزت فرضها لانها ذات سهم والغلام يعصب من بجذائه بلا  
شرط ومن هي اعلا منه بشرط ان لا تكون ذات سهم والا فلا يعصبها بل  
يأخذ الباقي كما هنا واذا كانت بنت الابن اسفل منه فلا يعصبها مطلقاً ولو  
ماتت عن ابن اخ شقيق وعن اخ لاب كان المال للاخ لانه اتحد مع ابن  
الاخ بالجهة وهي الاخوة فاعتبر قرب الدرجة ولو ماتت عن ابن عم لابوين  
وابن عم لاب كان المال للاول لانهما وان اتحدا جهة ودرجة لكن الاول  
اقوى قرابة فقدم على الثاني



*[Faint, illegible text, possibly bleed-through from the reverse side of the page]*

الن  
الب  
الن  
في  
م  
ذ  
ال  
م  
ف  
و  
ا

من العصبه بغيره

هو كل انثى ذات فرض كان معها اخ لها وذلك محصور فيمن يرثن  
 النصف وهي البنت و بنت الابن والاخت لابوين والاخت لاب فيعصب  
 البنت الصلبية ابن الميت الذي في درجتها اما مع ابن الابن فيفرض لها  
 النصف وكذا الاخت الشقيقة يعصبها الاخ الشقيق اما مع الاخ لاب  
 فيفرض لها النصف و بنت الابن كما يعصبها ابن الابن اذا كان اخاها  
 كذلك يعصبها ابن عمها المحاذي لها في الدرجة بدون شرط وكذا ابن اخيها  
 من حيث انه ابن ابن وابن ابن عمها السافلان عنها بشرط ان لا تكون  
 ذات سهم كما سبق واما الانثى التي ليست بذات فرض كابنة الاخ و بنت  
 العم اللتين ليستا بنتي ابن فلا تتعصبان باخيها وكذا العمه  
 من العصبه مع غيره

هو الاخوات مع البنات لقوله عليه الصلاة والسلام اجعلوا الاخوات  
 مع البنات عصبات فلاخت والمراد الشقيقة او لاب ولو متعددة تكون  
 عصبه مع البنت واحدة فاكثر صلبية او بنت ابن وان سفلت وحينئذ  
 فنقدم الشقيقة على اخيها لاب وغير الشقيقة على ابن الاخ  
 ما المثل

مثال ذلك لو ماتت حفيظة عن زوج و بنت وابن فلزوج الربع  
 والباقي بالتعصيب بين البنت والابن للذكر مثل حظ الانثيين ولو مات بكر  
 عن زوجة و بنت وابن ابن فللزوجة الثمن ولبنت النصف والباقي لابن  
 الابن ولا تتعصب البنت به لانه ليس بجذائها ولو مات خالد عن بنتي ابن

واخت شقيقة واخ لاب فلبنتي الابن اثنتان والباقي بالتعصيب للشقيقة  
لانها عصبه مع الغير هنا ولا شيء للاخ لاب لسقوطه بالشقيقة

✽ اسئلة في الباب يطلب جوابها ✽

مات عن ابن ابن واب . مات عن ابن ابن اخ لاب وعم شقيق .  
مات عن اخت شقيقة واخ لاب او ابن اخ شقيق . ماتت عن بنتين وبنت  
ابن واخت شقيقة . تت عن بنت واخت لاب وابن اخ شقيق او عم شقيق

✽ اسئلة في مسائل الباب ✽

كم يقسم العصبه . ما العصبه بنفسه . كم صنف للعصبه بنفسه . ما  
الحكم فيهم . ما هي الاحوال الاربعه للعصبه بنفسه . ما المثال . من العصبه  
بغيره . من العصبه مع غيره . ما المثال



### الباب الثالث

في الحجب

كم قسم الحجب

قسمان حجب بالوصف وحجب بالشخص

ما الحجب بالوصف

هو منع الشخص عن الميراث بالكلية لقيام وصف فيه مانع منه كالقتل  
والرق ولا يسمى هذا الشخص الممنوع في الاصطلاح محجوباً بل محروماً

ما حكم المحروم

حكمه ان ليس له ميراث ويجعل كالمعدم فلا يحجب غيره عندنا  
كما اذا ماتت عن اخ لام واخ شقيق وابن كافر فلالاخ لام السدس فرضاً

ة

.

ت

ق

ما

بة

ل

ا

سأ

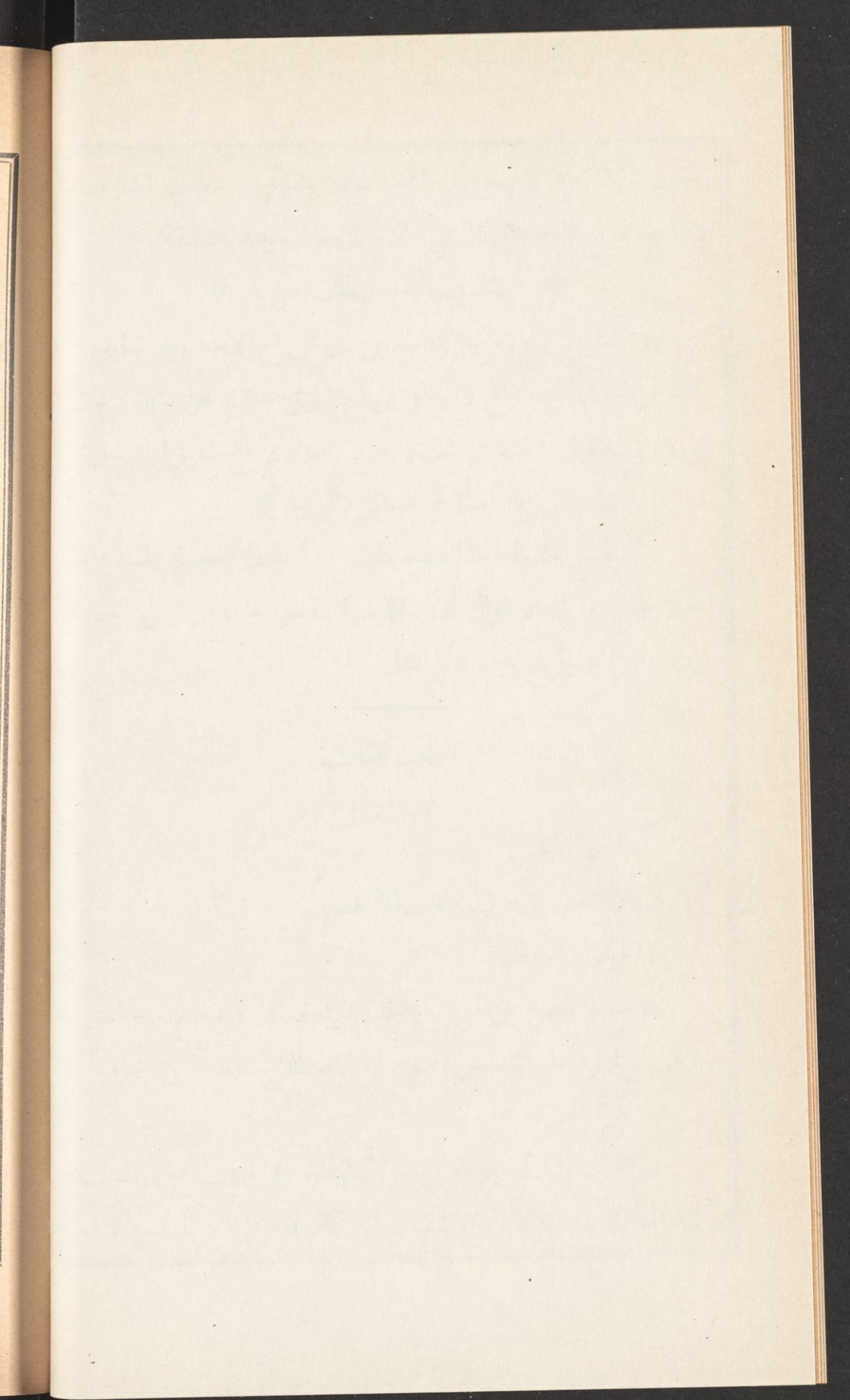

والباقي للشقيق تعصياً ولا شيء لهذا الابن كما انه لم يحجب الاخوين

ما الحجب بالشخص

هو منع شخص معين من ميراثه اما كله او بعضه لوجود شخص آخر

كم نوع الحجب بالشخص

نوعان حجب نقصان وحجب حرمان

ما حجب النقصان

هو حجب عن سهم اكثر الى سهم اقل

ما حجب الحرمان

هو الحجب عن الميراث بالكلية مع قيام الاهلية للارث وبهذا القيد

فارق المحروم من الارث الذي سقطت اهليته للارث

من الذي يحجب حجب نقصان

هو خمسة الزوجان والام وبنت الابن والاخت لاب فالزوج يحجب

بالولد من النصف الى الربع والزوجة تحجب به من الربع الى الثمن والام به

ويجمع من الاخوة من الثلث الى السدس وبنت الابن تحجب بالبنت

الواحدة من النصف الى السدس ومثلها الاخت لاب بالشقيقة الواحدة

من الذي يحجب حجب حرمان

هو كل من ادلى الى الميت بشخص لا يرث مع وجود ذلك الشخص

كابن الابن مع الابن سوى اولاد الام فانهم يرثون معها وكذا كل من

وجد من هو اقرب منه الى الميت كما في العصبات

هل يحجب المحجوب حرمانا غيره ام لا

نعم يجب غيره كلا المحبين بالاتفاق كالاثنين من الاخوة  
والاخوات فصاعداً من اي جهة كانا فانهما لا يرثان مع الاب ويحجبان  
حيث ان الام ايضاً من الثلث الى السدس  
ما المثال

مثاله لومات عن زوجة وام وجد واب واخوين فللزوجة الربع وللأم  
السدس لانها حجت بحج نقصان بالاخوين من الثلث الى السدس ولا  
شيء للجد لانه يدلى الى الميت بالاب وهو موجود فيجب به حج حرمان  
والباقي للاب تعصيماً ولا شيء للاخوين لانحجابهما بالاب حج حرمان  
ولومات عن اخ شقيق وعم لابوين فالملال كله للاخ ولا شيء للعم لانحجاباه  
به حج حرمان لانه مقدم عليه

❖ اسئلة في الباب يطلب جوابها ❖

مات عن جدة هي ام ام وعن ام واخ شقيق وابن اخ شقيق . ت عن  
اخذت لام وبنت بنت ابن وام . ت عن زوج وابن وابن ابن ابن وعم  
لاب . ت عن اخ لام وجد صحيح واخ لاب . ت عن بنتين واخذت  
شقيقة لاب . ت عن جدة هي ام ام وجددة هي ام اب وعن اب  
وبنت وبنت ابن ابن وابن ابن . ت عن شقيقتين واخذت لاب وابن  
ابن ابن ابن عم

❖ اسئلة في مسائل الباب ❖

كم قسم الحجب . ما الحجب بالوصف . ما حكم المحروم . ما الحجب  
بالشخص . كم نوع الحجب بالشخص . ما هو حج نقصان . ما هو حج



Faint, illegible text, possibly bleed-through from the reverse side of the page.

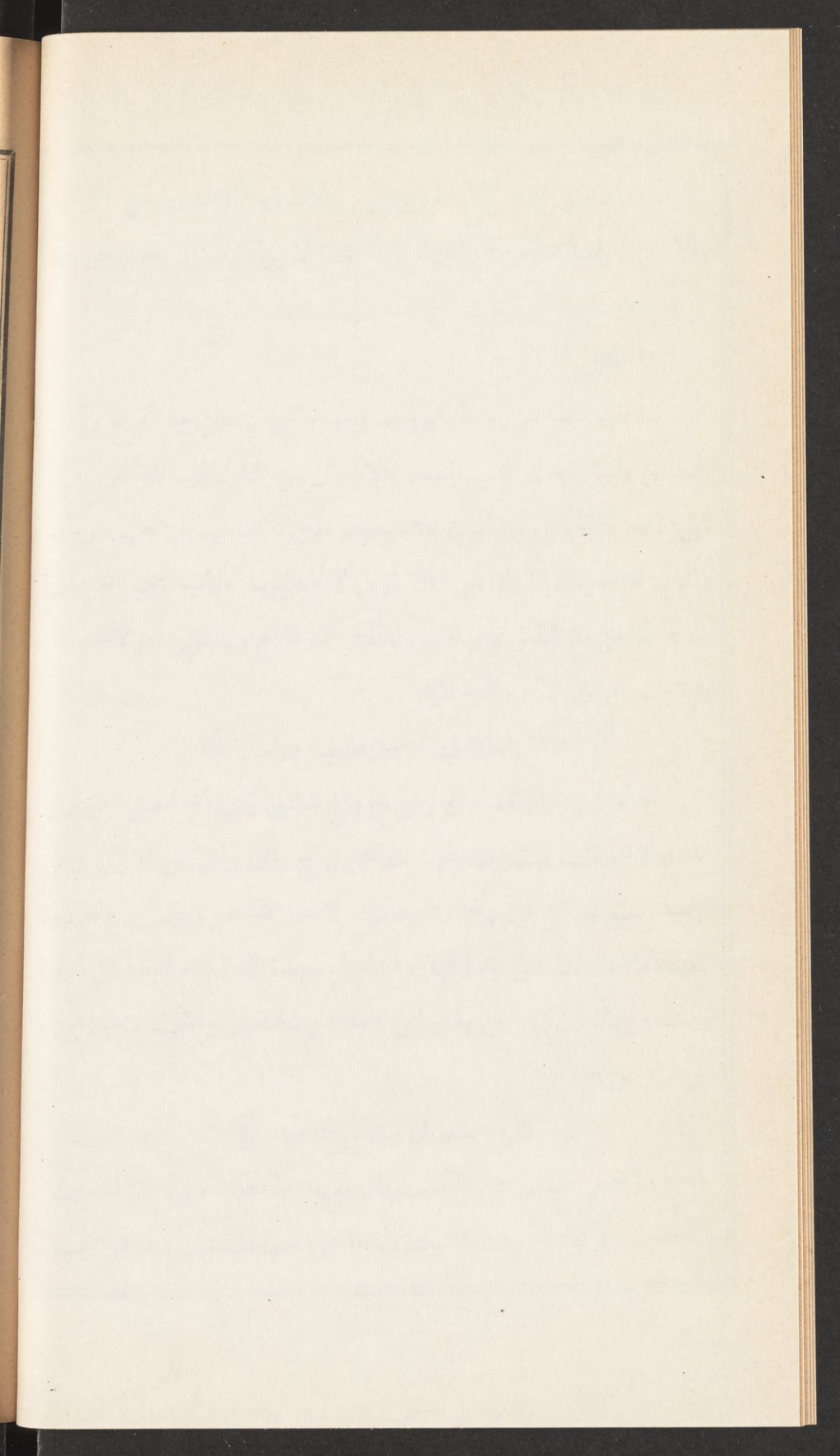

الحرمان . من الذي يجب حجب حرمان . هل يجب المحجوب حرمانا  
غيره ام لا . ما المثل

—>٥٥٥<—

### الباب الرابع

في التأصيل والتصحيح

ماذا يحتاج اليه لتقسيم التركة بعد معرفة من يرث وميراثه ومن لا يرث  
يحتاج الى التأصيل والتصحيح لياً من الفرضي حينئذٍ من الخطاء في  
توزيع التركة على مستحقها  
ما التأصيل

هو تحصيل اقل عدد يمكن ان تستخرج منه سهام كل فريق من الورثة  
بلا كسر وذلك العدد الاقل يسمى اصل المسئلة  
ما الضابط في التأصيل

الضابط فيه ان تقول ان الورثة المفروضة اما ان يكونوا كلهم عصبات  
او كلهم ذوي فروض او مختلطين فان كان الاول فاصل المسئلة لهم تجعله  
من عدد رؤسهم باعتبار الذكر كاثنتين اي براسين كما اذا مات زيد عن  
ابنين و بنت فالنبت نتعصب بالابنين فيكونوا كلهم عصبه ورؤسهم خمسة  
لان الابنين باربعة رؤوس والنبت برأس فالمجموع خمسة وهي اصل  
مسئلتهم وتضع الخمسة التي هي اصل المسئلة في قبة تخط تحتها جدولاً طويلاً  
لتضع فيه سهم كل وارث امام اسمه كما تخط من يمين هذا الجدول جدولاً  
كذلك للاسماء وتفرق بين اسم الواحد وسهمه وبين الآخر وسهمه بخط

اصل المسئلة

٥	ت
٢	ابن
٢	ابن
١	بنت

عرضي بحيث يصبح الاسم والسهم في مربع هكذا  
ويكون لكل واحد من الابنين سهمان من اصل  
المسئلة وللبنت سهم واحد منه وان كان الثاني او

الثالث فيانه يتوقف على بيان مقدمة في ذلك فنقول قد سبق ان الفروض  
المقدرة شرعاً ستة النصف والربع والثلث والثلثان والثلث والسدس وهي  
كسور والكسر على ما سيأتي جزء او اكثر من اجزاء الواحد الصحيح وهي  
اي الاجزاء بعد اآحاد ذلك الواحد مثلاً الاربعة فيها من الارباع  
بعدها فالجزء الواحد او الجزء ان او الثلاثة اجزاء هي كسر منها والخمسة  
فيها خمسة اآخماس بعد اآحاديها وكل جزء منها خمس اي كسر منها وهكذا  
ومصدر الاجزاء الخارجة منه كالاربعة والخمسة في المثالين المذكورين  
يسمى مخرجاً واذا كانت الفروض الستة المذكورة كسوراً فمخرج كل كسر  
منها سمي كالربع سمي الاربعة فهي مخرجه والثلث سمي الثمانية فهي  
مخرج له والثلثان والثلث سميها واحدهما الثلاثة فهي مخرجهما والسدس  
سمي الستة فهي مخرجه الا النصف فمخرجه اثنان ابدأ وليس هذا المخرج  
سمياً له واذا اتحد الثلثان والثلث في المخرج فتكون مخرج هذه الفروض  
الستة خمسة الاثنان والاربعة والثمانية والثلاثة والستة ويزاد عليهم ما مخرجان  
مر كان تولدا من اختلاط مخرج بمخرج كما سيتضح لك في باب الكسور وهما  
اثنا عشر واربعة وعشرون فجملة المخرج سبعة وقد نوعوا المخرج الخمسة  
الاوائل الى نوعين لمناسبة بين اعدادها فالنوع الاول النصف والربع والثلث  
والنوع الثاني الثلثان والثلث والسدس فاذا عرف ذلك نقول اما ان يكون

de

c

c

c

c

ف  
م  
و  
ا  
ف  
ا

في المسئلة الفرضية فرض واحد او اكثر فان كان الاول فاصل كل مسئلة من مخرج ذلك الفرض وان كان الثاني فاما ان تكون الفروض من نوع واحد او من النوعين فان من نوع واحد اعتبر اكبر مخارج الفروض المفروضة اصلاً لها وان من نوعين فان كان النصف مع النوع الثاني كله او بعضه فاصل المسئلة من ستة ابدأ وان كان الربع كذلك فاصلها من اثني عشر ابدأ وان كان الثمن كذلك فاصلها من اربعة وعشرين ابدأ

ما مثال ذلك اذا كان في المسئلة فرض واحد

مثاله ما لو ماتت عن زوج او بنت او بنت ابن او اخت شقيقة او اخت لاب وعن عم فهنا لم يوجد الا فرض واحد وهو النصف للزوج او لمن وجدت بدله من المذكورات والباقي بالتعصيب للعم ومخرج النصف اثنان فاصل هذه المسئلة من اثنين النصف لذى الفرض ولتقدره الزوج

اصل المسئلة	٢	ت	
او لو ماتت عن زوجة	١	زوج	والباقي وهو النصف الآخر للعم هكذا
اربعة والباقي للشقيق	١	عم	واخ شقيق فللزوجة الربع ومخرجه

اصل المسئلة	٤	ت	
ولو ماتت عن زوجة	١	زوجه	فاصل المسئلة من اربعة هكذا
والباقي لابن فاصلها من	٣	قيق	وابن فللزوجة الثمن ومخرجه الثمانية

اصل المسئلة	٨	ت	
او لو ماتت عن بنتين وابن عم فلبنتين الثلثان	١	زوجة	ثمانية هكذا
والباقي لابن العم فاصلها من ثلاثة	٧	ابن	ومخرجهما

هكذا  
 ايضاً  
 لام واخ شقيق فلاخت السدس ومخرجه الستة والباقي للشقيق فاصلها

اصليها

٣	ت
٢	بنتين
١	ابن عم

اصل المسئلة

٦	
١	اخت الام
٥	قيق

من ستة هكذا

ما مثال ذلك اذا كان في المسئلة فرضان من نوع واحد

مثاله ما لومات عن زوج وبنت وابن اخ لاب فلزوج الربع  
 وللبنت النصف والباقي لابن الاخ واذا كان الربع والنصف من نوع واحد  
 وهو الاول وكان مخرج الربع وهو اربعة اكبر من مخرج النصف وهو اثنان

اعبر الاكبر ليكون اصلاً للمسئلة فاصلها من اربعة هكذا  
 لو مات عن زوجة وبنت ابن وعم فللزوجة الثمن وللبنت  
 الابن النصف والباقي للعم والفرضان من نوع واحد ومخرج ابن اخ الاب

الثلث وهو ثمانية اكبر من مخرج النصف فكان اصلها من ثمانية هكذا  
 لو مات عن بنتين وام وعم فللبنتين الثلثان وللأم السدس  
 والباقي للعم والفرضان من نوع وهو الثاني ومخرج السدس وهو

سته اكبر من مخرج الثلثين وهو ثلاثة فكان اصلها من ستة هكذا

١	ت
٤	بنتين
١	ام
١	عم



نة  
ت  
ها

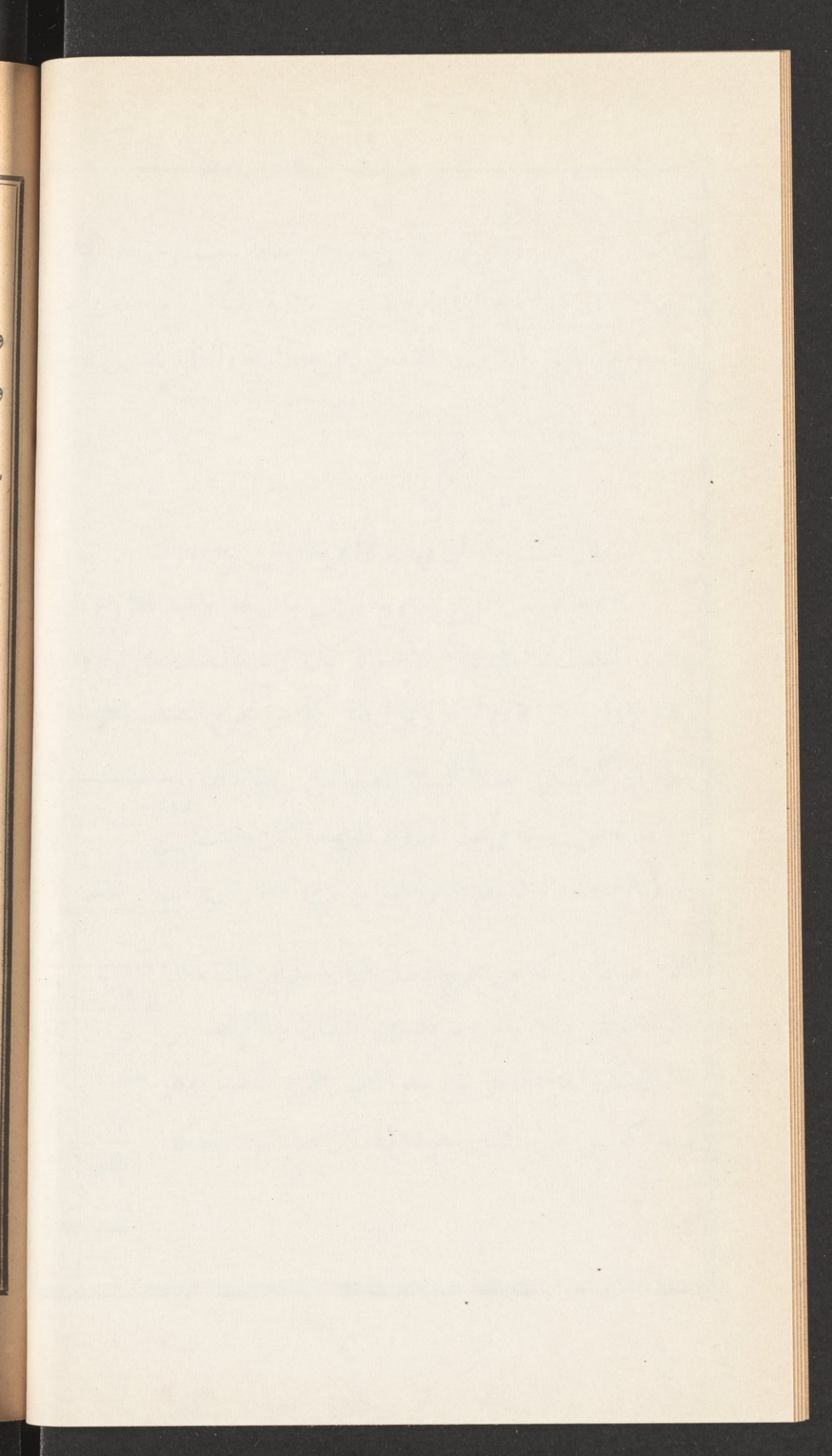

ما مثل ذلك اذا كان فرضان او اكثر من التوعين  
 مثاله ما لومات عن زوج واخنين لام وابن اخ لاب فلزوج النصف  
 والاخنين الثلث والباقي لابن الاخ وفرض النصف من النوع الاول  
 والثلث من الثاني واذا كان المختلط به من الاول هو النصف فاصلها من

٦	ت	ستة هكذا
٣	زوج	
٢	اخين لام	
١	ابن اخ الاب	

الربع والبنين الثلثان ولعم الباقى فقد اختلط الربع من

١٢	ت	النوع الاول بالثلثين من النوع الثاني فاصلها من اثني عشر هكذا ولومات عن زوجة وبنين وام وابن عم فلزوجة الثمن والبنين بنتين الثلثان وللأم السدس والباقي لابن العم فقد اختلط الثمن من الاول بالثلثين والسدس من الثاني فاصلها من اربعة وعشرين
٠٣	زوج	
٠٨	بنين	
٠١	عم	

هكذا

٢٤	
٠٣	زوجة
١٦	بنين
٠٤	ام
٠١	ابن عم

ما التصحيح  
 هو اقل عدد يأتي منه نصيب كل واحد من الورثة صحيحاً  
 ما الفرق بين التأصيل والتصحيح

الفرق ان التأصيل يعتبر فيه ان تخرج نصباء الفرق صحيحة سواء  
انقسمت على آحاد كل فريق صحيحاً ام لا فان انقسمت كذلك تكون  
المسئلة صحت من اصلها والا احتيج الى التصحيح المتكفل باعطاء انصباء الفرق  
صحيحة على آحاديها وتوقف معرفة عمل التصحيح على بيان النسب الاربع  
بين الاعداد

ما هي النسب الاربع بين الاعداد

هي التماثل والتداخل والتوافق والتباين

ما تماثل

هو ان يكون العددين متساويين لا يزيد احدهما عن الآخر كاربعة  
واربعة

ما التداخل

هو ان يكون احد العددين اكبر من الآخر والاصغر يعد الاكبر اي  
يفنيه لو طرح منه مرتين او اكثر كالثنين والستة

ما التوافق

هو ان لا يعد الاصغر منهما الاكبر ولكن يعدها عدد ثالث ومحصلة  
انهما يتوافقان في الاشتراك في كسر من الكسور كأن يكون لكل منهما  
نصف صحيح او ثلث او ربع كذلك كالاربعة والستة فانهما متوافقان في  
ان لكل منهما نصفاً صحيحاً

ما التباين

هو ان لا يعد اصغرها الاكبر ولا يعدها ايضاً عدد ثالث اي لا يشتركان

اء  
ن  
ن  
ح

في

ال

ال

ف

و

ا

في كسر من الكسور كالاربعة والسبعة والواحد مابين لكل الاعداد  
كيف عمل التصحيح

هو انه اما ان يكون الكسر على فريق واحد او اكثر ولا يتجاوز  
الاربعة فان كان الاول نظرت في النسبة بين عدد رؤوس ذلك  
الفريق وبين سهامهم المنكسرة عليهم فاما ان تكون الموافقة او المباينة فقط  
فان كانت الموافقة اخذت وفق عدد الرؤوس وضربته في اصل المسئلة  
وان كانت المباينة اخذت كل عدد الرؤوس وضربته في اصلها وحاصل  
الضرب في الصورتين تصح منه المسئلة وان كان الثاني نظرت في النسبة بين  
عدد رؤوس اول فريق انكسرت عليهم السهام وبين سهامهم المنكسرة  
ففي المباينة تأخذ كل عدد الرؤوس وفي الموافقة تأخذ وفقه وتحفظ ذلك ثم  
تنظر كذلك ايضاً في الفريق الثاني من انكسرت عليهم سهامهم وهكذا في  
الثالث او الرابع ان كان ثم تنظر في النسبة بين ما اجتمع معك من اعداد الرؤوس  
المحفوظة مرتباً لها في الرسم بان تبديء بالاقل منها من جهة يمينك ثم بالاكثر  
وهكذا فالعدد الاول منها والثاني اما ان تكون النسبة بينهما الماثلة فيكتفي  
باحدهما واما المداخلة فيكتفي بالاكثر او الموافقة فيضرب وفق احدهما في جميع  
او المباينة فيضرب كل احدهما في كل الآخر وكيف اتفق فما تحصل اخيراً في  
الصور الاربعة ينظر في النسبة بينه وبين العدد الثالث بالنسب الاربع المذكورة  
وما تحصل ففما بينه وبين العدد الرابع وما تحصل ي ضرب في اصل المسئلة  
والحاصل تصح منه المسئلة وكل ما ي ضرب في اصل المسئلة على جميع التقادير يسمى  
جزء السهم ي ضرب به نصيب كل من الورثة من اصل المسئلة فيحصل نصيب

كل واحد منهم من التصحيح

ما مثال الموافقة اذا كان الكسر على فريق واحد

مثالها ما لومات زيد عن ست بنات وام وعم فلبينات الثلثان وللام  
السدس والباقي للعم واصلها من ستة ونصيب البنات وهو اربعة ثلثاها  
لا يستقيم عليهن والنسبة بينه وبين عدد رؤسهن وهو ستة الموافقة بالنصف  
فيؤخذ وفق عدد الرؤس اي نصفها وهو ثلاثة ويضرب في اصل المسئلة  
وهو ستة فيحصل ثمانية عشرو هي التصحيح والثلاثة التي ضربناها في اصلها  
هي جزء السهم فلاجل معرفة نصيب كل من التصحيح تضرب به نصيب  
كل من اصلها واذا كان للبنات من اصلها اربعة تضربها في ٣ جزء السهم  
فيحصل اثنا عشر هي لمن لكل واحدة اثنان واذا كان للام من اصلها واحد  
تضربه في جزء السهم فلا يتغير فهي لها ومثلها العم لان ما بقي له للتعصيب

اصلا

واحد هكذا ت

التصحيح	١٨	٦		
لكل واحدة	٣	١٢	٤	٦ بنت
	٠	٠	٣	١ ام
	٠	٠	٣	١ عم

ما مثال المبائة في الكسر على فريق واحد

مثالها ما لومات عن زوجة وثلاث اخوات لاب وابن عم فاصلها من  
اثني عشر للزوجة الربع ثلاثة وللأخوات الثلثان ثمانية ويقتى واحد لابن  
العم بالتعصيب لكن سهم الأخوات غير مستقيم عليهن والنسبة بين عدد  
رؤسهن وهو ثلاثة وبين الثمانية سهمهن المبائة فيضرب كل عدد رؤسهن



في ١٢ اصل المسئلة فيحصل ٣٦ ستة وثلاثون ومنها تصح المسئلة وجزء السهم  
ثلاثة وقد كان للزوجة من اصلها ثلاثة نضربها في ٣ جزء السهم فيحصل  
تسعة فهي لها من التصحيح وكان للاخوات من اصلها ثمانية نضربها في  
جزء السهم فيحصل اربعة وعشرون فهي لمن منه لكل واحدة ثمانية وكان  
اصلها التصحيح

لابن العم واحد نضربه في جزء السهم فلا يتغير هكذا ت

٣٦	١٢	
٠	٠٩	٠٣ زوجة
٨	٢٤	٠٨ اخت لاب ٣
٠	٠٣	٠١ ابن عم

ما مثال الانكسار على اكثر من فريق

مثاله ما لومات عن زوجتين وثلاث جدات وست بنات وخمسة  
اعمام فاصلها من اربعة وعشرين للزوجتين ثمنها ثلاثة وللجدات سدسها  
اربعة وللبنات ثلثها ستة عشر وللاعمام الباقي وهو واحد لكن الثلاثة سهم  
الزوجتين غير مستقيمة عليهما وبينها وبين عدد رأسيهما وهو اثنان المبائة  
فتأخذ الاثني وتحفظهما والاربعة سهم الجدات غير مستقيمة عليهن وبينها  
وبين الثلاثة عدد رؤسهن المبائة ايضاً فتأخذ الثلاثة عدد رؤسهن  
وتحفظها والسته عشر سهم البنات غير مستقيمة عليهن وبينها وبين الستة  
عدد رؤسهن الموافقة بالنصف فتأخذ وفق عدد رؤسهن اي نصفه وهو  
ثلاثة وتحفظها وكذا الاعمام سهمهم وهو واحد مبين للخمسة عدد رؤسهم  
فتأخذ الخمسة فيكون اجتمع معنا من اعداد الرؤس المحفوظة اثنان وثلاثة  
وثلاثة وخمسة نضعها هكذا ٥ ٣ ٣ ٢ ونطلب النسبة بين الاثني والثلاثة

فاذا هي المباينة فنضرب احدهما في الآخر فيحصل ستة فنطلب النسبة بينها وبين العدد الثالث وهو ثلاثة فاذا هي المداخلة فنكتفي بالاكبر وهو الستة فنطلب النسبة بينها وبين العدد الرابع وهو الخمسة فاذا هي المباينة فنضرب احدهما في الآخر فيحصل ثلاثون نضربها في اصل المسئلة وهو اربعة وعشرون فيحصل سبعمائة وعشرون وهي التصحيح والثلاثون المضروبة في الاصل هي جزء السهم واذا كان للزوجين من اصلها ثلاثة نضربها في جزء السهم فيحصل تسعون فهي لهما من التصحيح لكل واحدة خمسة واربعون وكان للجدات من اصلها اربعة نضربها في جزء السهم فيحصل مائة وعشرون فهي لهن لكل واحدة اربعون وكان للبنات ستة عشر نضربها في جزء السهم فيحصل اربعمائة وثمانون لكل واحدة ثمانون وكان للاعمام من اصلها واحد نضربه

اصلها التصحيح

في جزء السهم فلا يتغير فللكل واحد ستة هكذا

٢٤	٧٢	لكل واحد
٠٣	٠٩	زوجة ٢
٠٤	١٢	جده ٣
١٦	٤٨	بنت ٦
٠١	٣٠	عم ٦

### اسئلة في الباب

اخبرني عن اصول هذه المسائل الآتية وتصحيح ما يحتاج الى التصحيح منها مع وضع ذلك في شباك  
 مات زيد عن زوجة وشقيقة واخت لاب وعن عم لايه وعم لجده.

نها  
تة  
ب  
ن  
ي  
م  
ن  
ب  
ر  
ه

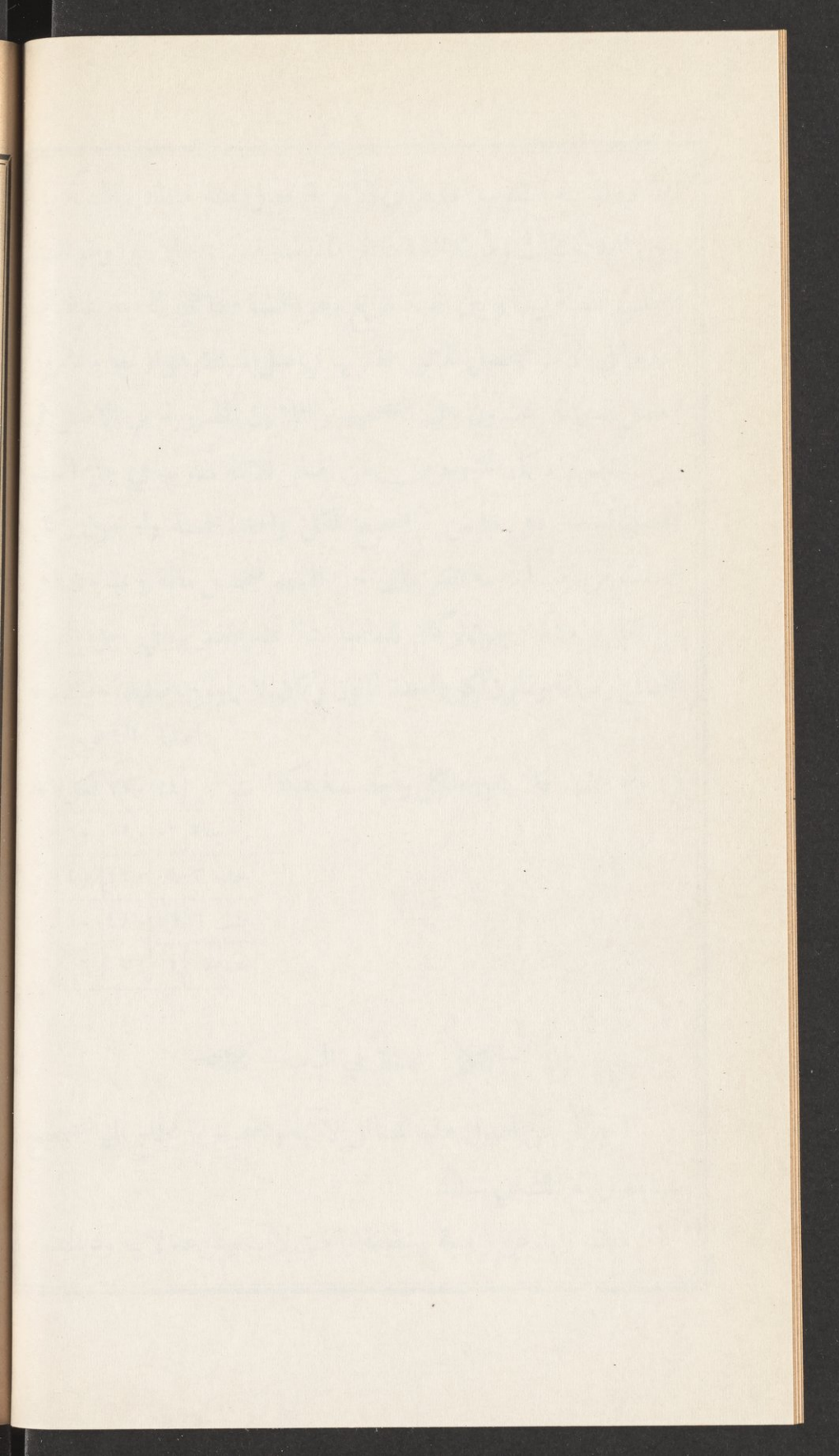

ت عن ثلاث زوجات وبنتين وثلاثة ابناء واب . ت عن زوج وابنين  
 وبنتين . ت عن اختين لام وثلاث اخوات لاب وابن عم . ت عن اربع  
 زوجات وتسع بنات واثنتي عشرة جدة واخوين شقيقين

اسئلة في مسائل الباب

ماذا يحتاج اليه لتقسيم التركة بعد معرفة من يرث وميراثه ومن  
 لا يرث . ما التأصيل . ما الضابط في التأصيل  
 ما مثال ذلك اذا كان في المسئلة فرض واحد . ما مثال ذلك اذا كان  
 في المسئلة فرضان من نوع واحد . ما مثال ذلك اذا كان فرضان او اكثر  
 من النوعين . ما التصحيح . ما الفرق بين التأصيل والتصحيح . ما هي النسب  
 الاربع بين الاعداد . ما التماثل . ما التداخل . ما التوافق . ما التباين . كيف  
 عمل التصحيح . ما مثال الموافقة اذا كان الكسر على فريق واحد . ما مثال  
 المباينة في الكسر على فريق واحد . ما مثال الانكسار على اكثر من فريق

الباب الخامس

في العول

اذا ضاق اصل المسئلة عن الفروض بان زادت بكميتها عليه  
 كيف العمل

تزداد سهام على اصل المسئلة من كسرها كسدسها وثالثها على قدر  
 المطلوب وهذا يسمى عولاً وماله انه يدخل النقص على الفروض بان يزداد  
 على اصل المسئلة ما به يفى لاعطاء الفروض لان الاصل هو مخرج لتلك  
 الفروض التي هي كسور وكلما كبر المخرج صغر الكسر

كم اصل من اصول المسائل يعول

ثلاثة الستة والاثنا عشر والاربعة والعشرون واما الاربعة الباقية فلا

يدخلها عولة

كم عول للسته

لها اربع عولات فتعول بسدسها الى سبعة وثلثها الى ثمانية وبنصفها

الى تسعة وثلثيها الى عشرة

ما المثل

مثاله لو ماتت عن زوج وشقيقة واخت لاب فلزوج النصف وللشقيقة

النصف ايضاً وللأخت لاب السدس تكملة للثلثين واصل المسئلة من ستة

وهي تضيق عن ان يخرج منها تصفان وسدس والزائد السدس فيزاد على

اصلها وهو واحد فتكون قد عالت بسدسها الى سبعة هكذا

ولو كان في هذه المسئلة اختان لام بدل الاخت لاب

ولها الثلث لعالت بثلثها الى ثمانية ولو كانت معهن ايضاً

الاخت لاب فيكون الزوج النصف وللشقيقة ايضاً النصف وللأخت لاب

السدس وللأختين لام الثلث والمجموع تسعة لعالت بنصفها الى تسعة ولو

زيد على من ذكر الام او الجدة لعالت بثلثيها الى عشرة

زيد على من ذكر الام او الجدة لعالت بثلثيها الى عشرة

كم عولة للثاني عشر

ثلاث عولات فتعول بنصف سدسها الى ثلاثة عشر وربعها الى خمسة

عشر وربعها وسدسها الى سبعة عشر

عشر وربعها وسدسها الى سبعة عشر

عشر وربعها وسدسها الى سبعة عشر

عشر وربعها وسدسها الى سبعة عشر

عشر وربعها وسدسها الى سبعة عشر

## ما المثال

مثاله ما لو ماتت عن زوج و بنتين وام فاصلها من اثني عشر للزوج  
 الربع ثلاثة ولبنتين الثلثان ثمانية ولام السدس اثنان والمجموع ثلاثة  
 عشر فحيث ضاقت الاثنا عشر عن هذه الفروض فتعول بنصف سدسها الى  
 ثلاثة عشر ولو كان مع من ذكر اب وله السدس اثنان كما للام ومجموع  
 الزائد عن اصلها ثلاثة وثلثا ربع الاصل فتعول بربعها الى خمسة عشر  
 ولو مات عن زوجة وشقيقتين وام واختين لام لعالت الى سبعة عشر اذ  
 اصلها من اثني عشر للزوجة الربع ثلاثة وللشقيقتين الثلثان ثمانية ولام  
 السدس اثنان وللأختين لام الثلث اربعة والمجموع سبعة عشر  
 كم عولة للاربعة والعشرين

عولة واحدة عندنا اذ تعول بثمنها الى سبعة وعشرين

## ما المثال

مثاله ما لو ماتت عن زوجة و بنتين وام واب فاصلها من اربعة وعشرين  
 للزوجة الثمن ثلاثة ولبنتين الثلثان ستة عشر ولام السدس اربعة وكذا  
 للاب السدس اربعة ومجموع هذه السهام سبعة وعشرون واصل المسئلة  
 يضيق عن اعطاء هذه الفروض فتعول الى ذلك المجموع

سئلة في الباب

اجني عن العائل من اصول هذه المسائل الآتية وغير العائل  
 مات عن شقيقتين واختين لام وجدة صحيحة تت عن زوج وثلاث  
 بنات وام وجد صحيح تت عن زوجتين وخمس بنات وثلاث جدات اميات

صحيحات متحاذيات وعن اب . ت عن زوجة وثلاث اخوات شقائق وست  
 اخوات لام وجدة هي ام اب اب اب الاب وجدة هي ام ام الام

— ❖ — اسئلة في مسائل الباب ❖ —

اذا ضاق اصل المسئلة عن الفروض بان زادت بكميتها عليه كيف  
 العمل . كم اصل من اصول المسائل يعول . كم عولة للسته . ما المثال . كم عولة  
 ثلاثي عشر . ما المثال . كم عولة للاربعة والعشرين . ما المثال

— ❖ —  
 الباب السادس

في الرد

كيف العمل اذا بقيت بقية عن ذوي الفروض ولم يكن عصابة يأخذها  
 يرد الباقي على ذوي الفروض ما عدا الزوجين بحسب فروضهم بان  
 يصغر اصل المسئلة لانه مخرج للفروض اذ هي كسور والمخرج كلما صغر زادت  
 قيمة الكسر وهذا هو الرد فالرد زيادة في السهام تقيص في المخرج عكس  
 العول زيادة في المخرج تقيص في السهام

ما المراد بالزيادة في السهام

المراد زيادة قيمتها كما اذا كان السهم سدساً اي واحداً من ستة فاذا  
 نقصنا هذا المخرج وهو الستة اي صغرناه بان رددناه الى اربعة مثلاً صار  
 السدس ربعاً اي واحداً من اربعة لانه يزداد في اعداد السهام بان كانت  
 اربعة فجعلها خمسة





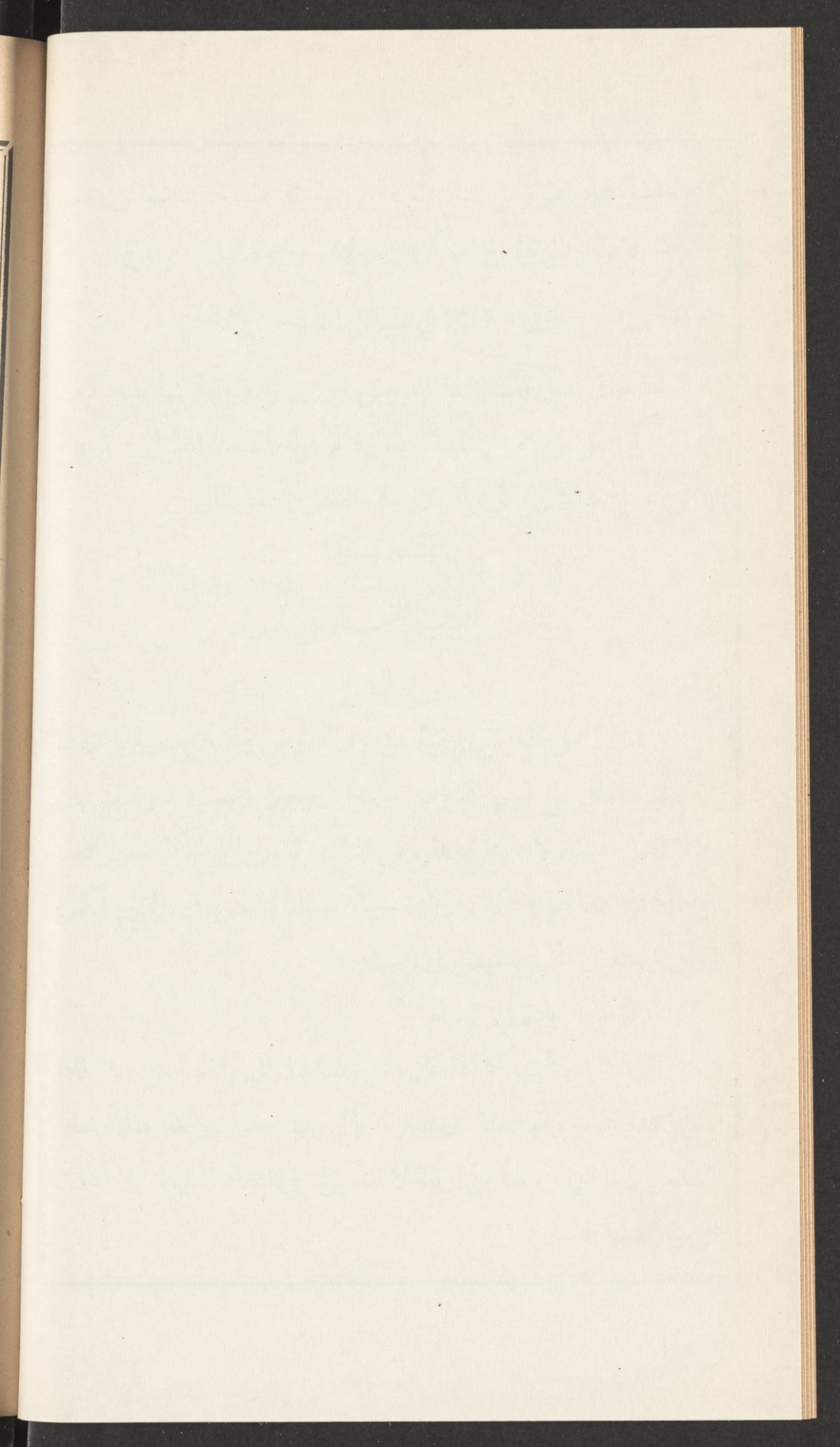

من الذي يرد عليه  
هو كل ذي فرض ما عدا الزوجين  
كيف العمل في الرد

العمل فيه ان ننظر في المسئلة اما ان لا يكون فيها احد الزوجين اللذين  
لا يرد عليهما او يكون فان لم يكن احدهما فاما ان تكون القروض من جنس  
واحد كثلثين فقط او سدسين فقط او تكون من جنسين فاكثر كثلث  
وسدس او نصف وثلث فان كانت من جنس واحد رد اصل المسئلة الى  
مجموع عدد الرؤس لتساويها وان من جنسين او اكثر رد الى مجموع السهام  
وان كان احد الزوجين فكذلك اما ان يكون جنس واحد او اكثر فان  
كان جنس واحد رد اصل المسئلة الى اقل مخرج فرض احد الزوجين  
واعطى فرضه منه والباقي عنه يقسم على عدد رؤس اهل الرد اصحاب ذلك  
الجنس الواحد فان استقام فيها والا فاضرب وفق عدد الرؤس في كل  
المخرج الذي ردت اليه المسئلة ان كانت النسبة بين عدد الرؤس وذلك  
الباقي الموافقة وان تباينا ضربت كل عدد الرؤس في كل ذلك المخرج والحاصل  
تصح منه المسئلة وان كان جنسان فاكثر فكذلك رد اصل المسئلة الى اقل  
مخرج لفرض احد الزوجين واعطى فرضه والباقي يقسم على مسئلة ذوي  
القروض الردية اي على مجموع سهامهم يعني لو قدرنا انهم وحدهم ونظرنا الى  
اصل مسلتهم واقطعنا منه سهامهم وسكتنا عما يبقى فمجموع سهامهم يسمى  
مسلتهم الردية وحينئذ اما ان يستقيم ذلك الباقي عليها او لا فان استقام فيها  
ولا يستقيم الا في صورة واحدة ستأتي وان لم يستقم ضربنا كل مسلتهم

الرديّة في كل المخرج والحاصل تصح منه المسئلة ولاجل تحصيل سهام كل  
 من التصحيح نضرب سهم احد الزوجين من مخرج فرضه في المسئلة الرديّة  
 وسهم كل من المسئلة الرديّة في الباقي عن احد الزوجين من مخرج فرضه وقد  
 تحتاج المسئلة بعد هذا العمل الى التصحيح فتصحح بالاصول المتقدمة

ما مثال الردي في جنس واحد مع عدم احد الزوجين

مثاله ما لو مات عن بتين فقط فاصلها من ثلاثة لهما منها ثلثاها اثنان  
 ويبقى واحد نرده عليهما بان نجعل اصل المسئلة من اثنين عدد رأسيهما ولو  
 مات عن اربع بنات نجعلها من اربعة ولو مات عن شقيقتين نجعلها من  
 اثنين وهكذا

ما مثال الردي في جنسين او اكثر مع عدم احد الزوجين

مثاله ما لو مات عن اخت شقيقة وجمدة فاصلها من ستة للشقيقة  
 النصف ثلاثة وللجمدة السدس واحد والمجموع اربعة ويبقى اثنان نرده عليهما  
 بان نجعل اصل المسئلة من مجموع السهام وهو اربعة للشقيقة ثلاثة ارباع  
 وللجمدة ربع

ما مثال الردي في جنس واحد مع وجود احد الزوجين واستقامة القسمة

مثاله ما لو مات عن زوجة وثلاث اخوات شقائق فاصلها من اثني  
 عشر للزوجة الربع وللشقائق الثلثان ثمانية ويبقى واحد نرده عليهن  
 بان نرد اصل المسئلة الى اقل عدد يخرج منه نصيب الزوجة واذا كان نصيبها  
 هنا الربع واقل مخرج له الاربعة فنزدها الى اربعة ونعطي الزوجة واحداً  
 منها والباقي وهو ثلاثة منقسم على رؤوس الشقائق لانهن ثلاثة فنذفعه

اصليها بعد الرد

لكل واحدة	٤
زوج	١
قيضه	٣

اي الباقي لمن لكل واحدة واحد اي ربع هكذا

ما مثال الرد في جنس واحد مع وجود احد الزوجين وعدم استقامة الباقي مع التوافق

مثاله ما لو ماتت عن زوج وست بنات ابن فاصلها من اثني عشر للزوج الربع ثلاثة ولبنات الابن الثلثان ثمانية وبقى واحد نرده عليهن بان نرد المسئلة الى اربعة مخرج فرض الزوج فاذا اخذ الزوج واحداً منها كما هو نصيبه بقي ثلاثة غير مستقيمة على رؤس بنات الابن الست لكن النسبة بين هذا الباقي وبين عدد رؤسهن الموافقة بالثلث اذ لا عبرة بالمداخلة بين الرؤس والسهام فنضرب وفق رؤسهن اي الثلث وهو اثنان في المخرج الذي ردت اليه المسئلة وهو اربعة فيحصل ثمانية ومنها تصح المسئلة اذ كان للزوج واحد من الاربعة التي هي مخرج فرضه ورددنا اليه اصل المسئلة فنضربه في اثنين جزء السهم المضروب في الاربعة فيحصل له اثنان ولبنات الابن من الاربعة ثلاثة نضربها في جزء السهم فيحصل ستة فهي لمن لكل

اصلي الردي التصحيح

لكل واحدة	٨	٤	نت
	٢		زوج
	٦	٦	بنت ابن

واحدة منهن واحد هكذا

ما مثال الرد في جنس واحد مع وجود احد الزوجين وعدم استقامة  
القسمة مع التباين

مثاله ما لو كانت بنات الابن في المثال المتقدم خمسة فان الثلاثة  
التي بقيت لهن بعد نصيب الزوج غير مستقيمة على عدد رؤسهن وبينهما  
المباينة فنضرب كل عدد رؤسهن وهو خمسة وهي جزء السهم في اربعة  
مخرج فرض الزوج فيحصل عشرون ومنها تصح المسئلة اذ كان للزوج من  
الاربعة واحد نضربه في جزء السهم فيحصل له خمسة وكان لبنات الابن  
ثلاثة نضربها في جزء السهم فيحصل لهن خمسة عشر لكل واحدة منهن ثلاثة  
ما مثال الرد في اكثر من جنس واحد مع وجود احد الزوجين  
واستقامة القسمة

مثاله ما لو مات عن زوجة واختين لام وجدة فاصلها من اثني عشر  
للزوجة الربع ثلاثة وللاختين لام الثلث اربعة وللجدة السدس اثنان  
والمجموع تسعة فيبقى ثلاثة نردها على الاختين والجدة بان نرد المسئلة الى  
اربعة فاذا اخذت الزوجة نصيبها وهو واحد بقي ثلاثة تنقسم على مسئلة  
الاختين والجدة الردية اذ هي ايضاً ثلاثة فللاختين اثنان يعني ربعين وللجدة  
واحد اي ربع والاستقامة في هذا مخصوصة في مثل هذه الصورة وهي ان  
يكون الربع والباقي بين اهل الرد اثلاثاً

ما مثال الرد في اكثر من جنس واحد مع وجود احد الزوجين وعدم  
استقامة القسمة

مثاله ما لو مات عن اربع زوجات وتسع بنات وست جدات فاصلها

من اربعة وعشرين وترد الى ثمانية مخرج فرض الزوجات فاذا دفعنا  
 ثمنها للزوجات بقي سبعة ومسئلة البنات والجدات الردية خمسة وبينها وبين  
 السبعة الباقية المباينة فيضرب جميع مسألتهن نعي الخمسة في مخرج فرض  
 الزوجات وهو الثمانية فيبلغ اربعين فهي مخرج فروض الفريقين ولتعيين  
 نصيب كل فريق نضرب سهام الزوجات في مسئلة اهل الرد فيكون الحاصل  
 وهو خمسة نصيبهن من الاربعين ونضرب اربعة سهام البنات من مسألتهن  
 الردية في سبعة وهي الباقي من مخرج فرض الزوجات فيكون الحاصل وهو  
 ثمانية وعشرون نصيبهن من الاربعين ونضرب واحداً سهم الجدات من  
 المسئلة الردية في سبعة فيكون الحاصل وهو سبعة نصيبهن من الاربعين واذا  
 كانت الاربعين معتبرة اصلاً للفريقين اي فريق من لا يرد عليه نعي  
 احد الزوجين وهو هنا الزوجات وفريق من لا يرد عليه وهو هنا البنات  
 والجدات لم يضر انكسار سهام كل فريق على آحاده اذ هذا وظيفة التصحيح  
 ولذلك نصح هذه المسئلة ونقول انا وجدنا الزوجات اربعاً ونصيبهن خمسة  
 وبينهما مباينة فناخذ الاربعة عدد رؤسهن ونحفظها ووجدنا البنات تسعاً  
 وسهامهن ثمانية وعشرون وبينهما مباينة فناخذ التسعة عدد رؤسهن ونحفظها  
 والجدات ستاً وسهامهن سبعة وبينهما مباينة فناخذ الستة عدد رؤسهن  
 ثم نطلب النسبة بين اعداد الرؤس المحفوظة فنجد عدد رؤس الزوجات  
 الاربع موافقاً لعدد رؤس الجدات الست بالنصف فنضرب نصف الاربعة  
 في الستة فيحصل اثنا عشر فنجد هذا الحاصل موافقاً لعدد رؤس البنات  
 التسع بالثلث فنضرب ثلث التسعة في اثني عشر فيحصل ستة وثلاثون وهي

جزء السهم نضربه في الاربعين فيبلغ الفاً واربعمائة واربعين ومنها تصح  
 المسئلة على آحاد كل فريق فقد كان نصيب الزوجات من الاربعين خمسة  
 نضربها في جزء السهم فيحصل مائة وثمانون فلكل واحدة منهن خمسة  
 واربعون وكان للبنات منها ثمانية وعشرون نضربها في جزء السهم فيحصل  
 الف وثمانية لكل واحدة منهن مائة واثنا عشر ونصيب الجدات سبعة نضربها  
 في جزء السهم فيحصل مائتان واثنان وخمسون لكل واحدة منهن اثنان  
 واربعون بهذه الصورة

الاصل بعد الرد

ت	٤٠	١٤٤٠	التصحيح
زوجة ٤	٥٤	٠١٨٠	لكل واحدة
بنت ٩	٢٨	١٠٠٨	
جده ٦	٧	٠٢٥٢	

❖ اسئلة في الباب ❖

الخبرني كيف يجرى الرد في المسائل الآتية وهل هي كلها محتاجة الى الرد ام لا

ماتت عن اربع بنات فقط تت عن اخت لام وجدت عن بنت ابن  
 وام تت عن اخ لام وام تت عن زوجتين واربع اخوات لاب تت عن زوج  
 وست بنات تت زوج وشقيقتين تت عن ثلاث زوجات وشقيقة وام  
 تت عن اربع زوجات وثلاث بنات وجددة هي ام اب وجددة هي ام ام





الى ابوي الميت وهم اولاد الاخوات مطلقاً وبنات الاخوة كذلك وبنو الاخوة  
لام وان سفلوا او سفلن والرابع الذين ينتمون الى جدي الميت او جديته وهم  
العمات والاعمام لام والاخوال والحالات واولاد كل منهم وتقدمهم نفي  
هو لاء الاصناف كالعصابات في تقديم الاقرب فالاقرب ولو انثى فالاولاد  
بالميراث جزء الميت فان فقد فاصله فان فقد ففرع الاخوة بتشديد الواو فان  
فقد فالعمومة والخوالة فان فقدوا فالاولاد هم ومن في حكمهم كبنات العم لابوين  
اولاد وحاصله ان كل صنف من الاصناف الاربعة يجب ما بعده  
فالاول يجب الثاني وهكذا

### كيف التوريث في الصنف الاول

التوريث فيهم باعتبار ذلك انهم اما ان يتفاوتوا في الدرجة او  
يتساووا وحينئذ اما ان يكون البعض ولد الوارث دون الآخر او الكل ولد  
الوارث او الكل غير ولد الوارث وحينئذ اما ان تتفق الاصول في صفة  
الذكورة او الانوثة او يختلفوا وحينئذ اما ان يكون الاختلاف في بطن  
واحد او اكثر وكيف اتفق فاما ان تعدد الفروع او لا وكيف اتفق فاما  
ان تعدد جهات الفروع او لا فتوريثهم بحسب ما ذكر

### كيف الحكم اذا تفاوتوا في الدرجة

الحكم فيهم حينئذ ان يقدم الاقرب ولو انثى كبنت بنت مع ابن بنت  
بنت فان هذه البنات تقربها مقدمة على هذا الابن

كيف الحكم اذا تساوا في الدرجة وكان البعض ولد الوارث دون الآخر  
الحكم فيهم حينئذ ولا بد ان تكون اصولهم مختلفة في صفة الذكورة

خوفه  
رم  
ني  
م  
ن  
ن  
ه

وا

و

و

و

والانوثة ان يقدم ولد الوارث كبت بنت ابن علي غيره كبت بنت بنت  
 كيف الحكم اذا تساوا في الدرجة وكان الكل ولد الوارث  
 الحكم فيهم حينئذٍ ولا بد ان تكون اصولهم متفقة في الصفة ذكورة  
 وانوثة ان يقسم المال عليهم بالسوية ان كانوا ذكورا فقط او اناثا فقط  
 ولذا كرمثل حظ الاثنتين ان كانوا مختلطين كبت بنت مع بنت بنت اخرى  
 وكابن بنت ابن مع بنت بنت ابن

كيف الحكم اذا تساوا في الدرجة وكان الكل ولد غير الوارث  
 الحكم فيهم حينئذٍ كما لو كان الكل ولد الوارث اذا اتفقت اصولهم في  
 الصفة ذكورة وانوثة كبت بنت بنت مع ابن بنت بنت  
 كيف الحكم اذا تساوا في الدرجة وكان الكل ولد غير الوارث وصفة  
 اصولهم مختلفة

ينظر اما ان يكون الاختلاف في بطن واحد او اكثر فان كان الاول  
 كبت ابن بنت و بنت بنت بنت فالتقسمة على ذلك البطن الذي اختلف للذكر  
 مثل حظ الاثنتين وما اصاب كل اصل اعطى الى فرعه وان كان الثاني  
 فالتقسمة على اعلا بطن اختلف للذكر مثل حظ الاثنتين ثم يجعل الذكور  
 طائفة والاناث طائفة فما اصاب الذكور من ذلك البطن يجمع ويعطى  
 لفروعهم بحسب صفتهم ان لم يكن فيما بينهم وبين فروعهم من البطون  
 اختلاف في الصفة بان يكون جميع المتوسط بينهم ذكورا فقط او اناثا فقط  
 واذا كان فيما بينهما من البطون اختلاف يجمع ما اصاب الذكور ويقسم على  
 اعلا الخلاف الواقع في اولادهم ويجعل الذكور هنا طائفة على ما سبق وهكذا

وكذا ما اصاب الاناث يعطى لفروعهن بحسب صفاتهم ان لم يكن فيما  
 بينهن وبين فروعهن بطون مختلفة والا فيجمع ما اصاب الاناث ويقسم على  
 اعلا الخلاف الذي وقع في اولادهن وهكذا  
 ما مثال ذلك

مثاله ما لو مات عن ابن ابن ابن بنت وابن بنت ابن بنت وبنت ابن  
 بنت بنت وابن بنت بنت بنت بهذه الصورة

	١٨			
	—————			
	مئة			
بنت	بنت	بنت	بنت	بنت
ابن	ابن	بنت	بنت	بنت
٦	٦	٣	٣	٣
ابن	بنت	ابن	بنت	بنت
٨	٤	٤	٣	٣
ابن	ابن	بنت	ابن	ابن
٨	٣	٤	٣	٣

فالقسمة في البطن الثاني من ستة عدد الرؤس ثم نجعل الذكور طائفة  
 وحصتهم اربعة والاناث طائفة وحصتهن اثنان وندفع حصة الذكور الى  
 فروعهم في البطن الثالث وهم ابن وبنت كثلاثة ولا تقسم الاربعة على  
 ثلاثة وتباينها فنضرب الثلاثة التي هي كل عدد الرؤس وهي جزء السهم في اصل  
 المسئلة نعني الستة فتبلغ ثمانية عشر ومنها تصح المسئلة اذ كان للابنين في البطن  
 الثاني اربعة نضربها في جزء السهم فيحصل اثنا عشر فللكل واحد منهما  
 ستة وللبنتين اثنان نضربهما في جزء السهم فيحصل ستة فللكل واحدة  
 ثلاثة ثم نجعل الذكور طائفة وحصتهم اثنا عشر والاناث طائفة وحصتهن

سنة وندفع حصة الذكور الى فروعهم في البطن الثالث فللابن ثمانية وللبنت  
 اربعة وندفع حصة الاناث الى فروعهن في البطن الثالث فللابن اربعة  
 وللبنت اثنان ثم نجعل الذكور طائفة وحصتهم اثنا عشر والاناث طائفة  
 وحصتهن ستة وندفع حصة الذكور الى فروعهم في البطن الرابع فللابن الاول  
 ثمانية وللبنت اربعة وندفع حصة الاناث الى فروعهن فللابن الثاني ثلاثة  
 وللثالث ثلاثة كما رأيت

كيف الحكم لو تعدد فروع الاصول المختلفين

الحكم ان يعتبر عدد الفروع في الاصول مع بقاء وصف الاصول من  
 الذكورة او الاناث وما له ان الحكم فيهم كما سبق غير انه يزداد اعتبار عدد  
 الفروع في الاصول فالبنت التي لها فرعان اثنيان او ذكران او اثني وذكور  
 تعتبر بنتين والابن الذي له ثلاثة فروع كيف اتفق يعتبر ثلاثة ابناء  
 ما مثاله

مثاله ما لو مات عن ابني بنت بنت بنت وبنات ابن بنت بنت وبنتي

بنت ابن بنت بهذه الصورة

٢٨

مئة

بنت	بنت	بنت
بنت	بنت	بنت
٨	٤	١٦
بنت	ابن	بنت
٦	٦	٦
ابني	بنت	بنتي
٦	٦	١٦

فاول بطن اختلف هو الثاني فيقسم المال عليه مع اعتبار عدد الفروع  
 في الاصول اسباعاً لان البنت الاولى كبتين لانها ذات فرعين والبنت  
 الثانية على حالها والابن فيه كابنين لانه ذو فرعين فيكون ببسطه كاربع  
 نات فله اربعة اسباع وللبنتين ثلاثة اسباع ثم يجعل الذكور طائفة والاناث  
 طائفة اخرى فنعطي اربعة اسباع الابن لبنتي بنته وثلاثة اسباع البنتين  
 لولديهما وهما البنت والابن في البطن الثالث سوية بينهما لان البنت كبتين  
 لتعدد فرعها فقد ساوت الابن وصارت معه كاربعة رؤس والثلاثة  
 لا تستقيم على الاربعة وتباينها فنضرب الاربعة وهي جزء السهم في السبعة  
 اصل المسئلة فيحصل ثمانية وعشرون ومنها تصح المسئلة اذ كان لبنتي بنت  
 ابن البنت اربعة نضربها في جزء السهم فيحصل ستة عشر فهي لهما ونضرب  
 الثلاثة التي للبنتين في البطن الثاني في جزء السهم فيحصل اثنا عشر نضمها  
 بين البنت والابن في البطن الثالث سوية بينهما لما تقدم فيكون للبنت ستة  
 تدفع لابنيها وللابن ستة تدفع لبنته

كيف الحكم في تعدد جهات الفروع

هو بلا فرق عما سبق وياخذ الفرع نصيبه من كل جهة كأنه فرع

تلك الجهة فقط

ما مثاله

مثاله ما لو مات عن بنتي بنت بنت هما ايضاً بنتا ابن بنت وعن ابن

بنت بنت بهذه الصورة



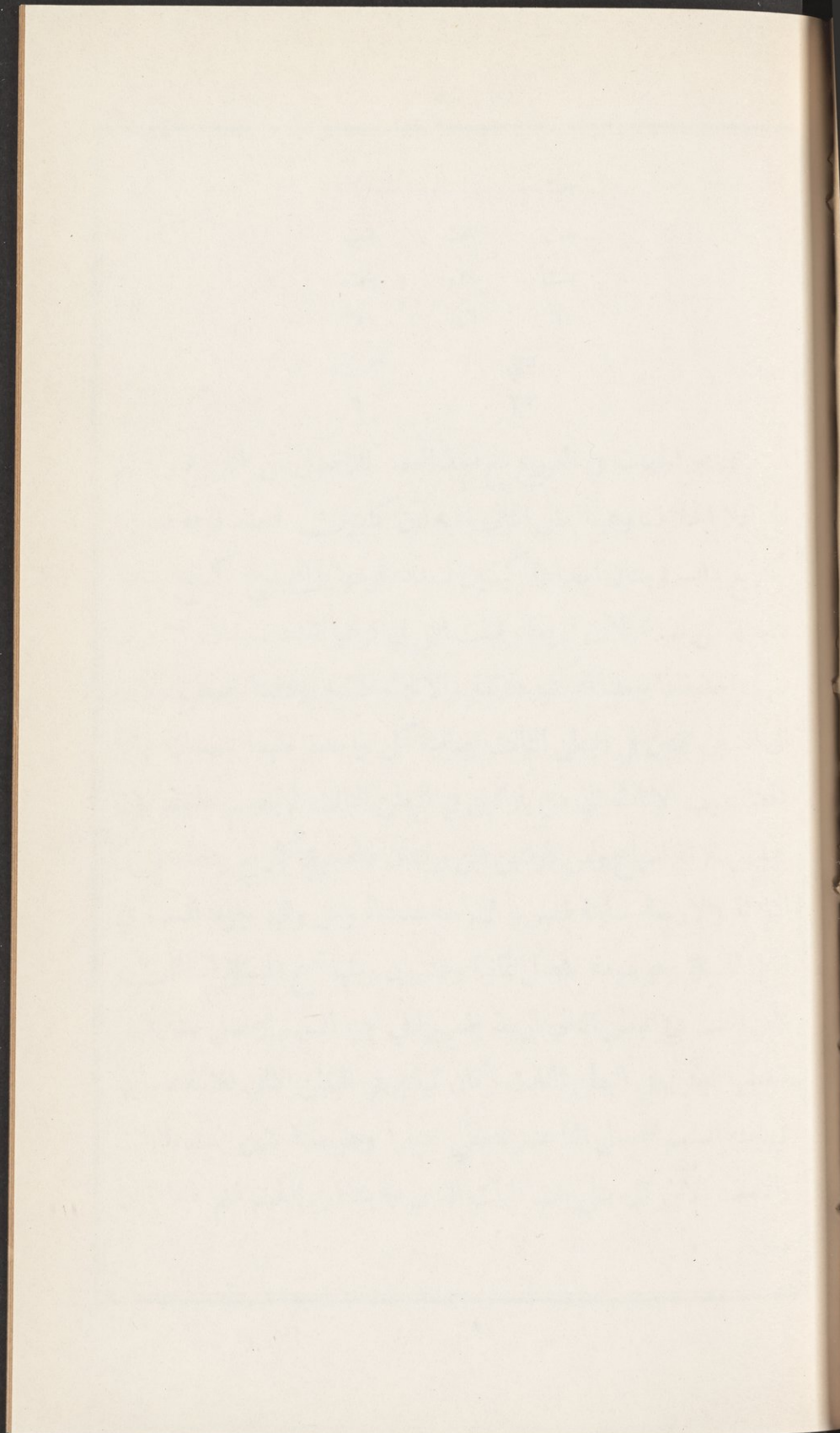

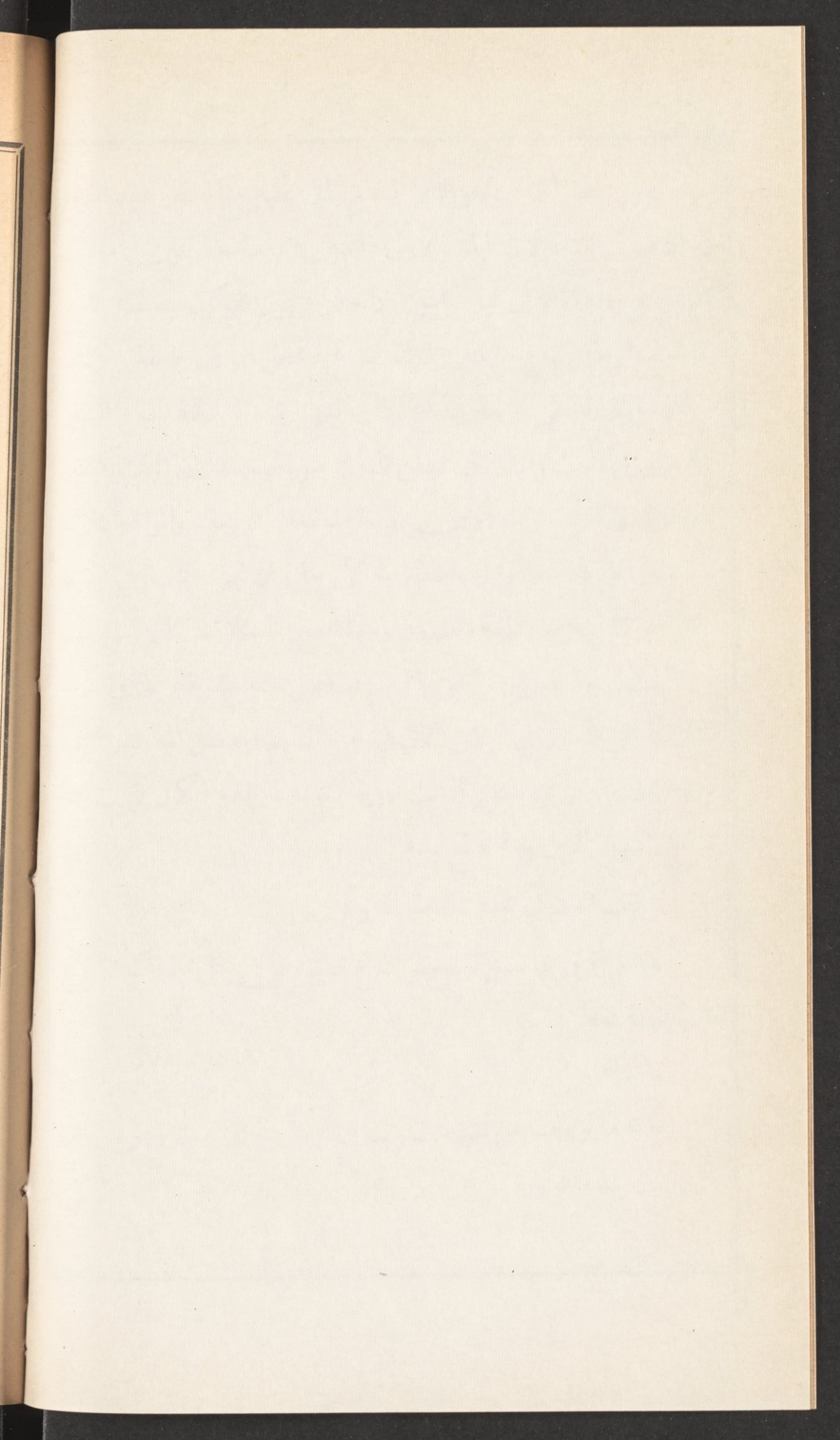

		مئة
بنت	بنت	بنت
بنت	ابن	بنت
٦	١٦	٦
ابن		بنتي
٦		٢٢

فتعتبر الجهات في الفروع مع اخذ العدد للاصول من الفروع ويقسم على اعلا الخلاف وهو البطن الثاني وفيه ابن كابن لتعدد فرعه فيصير كاربع بنات وبتان احدهما كبتين لتعدد فرعها والمجموع كسبع بنات فالمسئلة من سبعة للابن اربعة وللبنت التي في فرعها تعدد سهمان وللأخرى سهم واحد فاذا جعلنا الذكور طائفة والاناث طائفة ودفعنا نصيب الابن الى البنتين اللتين في البطن الثالث اصاب كل واحدة منهما سهمان واذا دفعنا نصيب الاناث الى من بازائهن في البطن الثالث لم ينقسم عليهم لان نصيبهن ثلاثة اسباع ومن بازائهن ابن وبتان فالمجموع كاربع بنات وبين الثلاثة والاربعة مباينة فضربنا الاربعة عدد الرؤس وهي جزء السهم في اصل المسئلة وهو سبعة فحصل ثمانية وعشرون ومنها تصح المسئلة اذ كان لابن البنت في البطن الثاني اربعة نضربها في جزء السهم فيحصل ستة عشر فنقطها للبنتين في البطن الثالث وكان للبنتين في البطن الثاني ثلاثة نضربها في جزء السهم فيحصل اثنا عشر فنقطي نصفها وهو ستة لابن بنت البنت والنصف الآخر الى بنتي بنت البنت اللتين هما بنتا ابن البنت فتم لهما اثنان وعشرون

— ❖ — اسئلةٌ في الصنف الاول من اولي الارحام — ❖ —

اجبني عن ميراث كل في هذه المسائل الآتية

مات عن زوجة وبنتي بنت بنت . ت عن بنت بنت بنت وابن بنت  
 بنت بنت وبنتي بنت بنت . تت عن زوج وبنتي بنت وبنتي بنت ابن .  
 تت عن ثلاث بنات بنت ابن وابني بنت بنت . ت عن ابن بنت ابن وبنتي  
 بنت ابن . ت عن بنت ابن ابن بنت وابن بنت ابن بنت وبنتي بنت  
 بنت . تت عن بنتي ابن بنت بنت هما ايضاً بنتا بنت ابن بنت وعن ابني  
 ابن ابن بنت

اسئلةٌ في مسائل الباب والصنف الاول من اولي الارحام

من هم ذوو الارحام . كم صنف ذوو الارحام . كيف التوريث في  
 الصنف الاول . كيف الحكم اذا تفاوتوا في الدرجة . كيف الحكم اذا  
 تساوا في الدرجة وكان البعض ولد الوارث دون الآخر . كيف الحكم اذا  
 تساوا في الدرجة وكان الكل ولد الوارث . كيف الحكم اذا تساوا في  
 الدرجة وكان الكل ولد غير الوارث . كيف الحكم اذا تساوا في الدرجة  
 وكان الكل ولد غير الوارث وصفة اصولهم مختلفة . ما مثال ذلك . كيف  
 الحكم لو تعدد فروع الاصول المختلفين . ما مثاله . كيف الحكم في تعدد  
 جهات الفروع

— ❖ — الصنف الثاني — ❖ —

من اولي الارحام

كيف التوريث في الصنف الثاني

اولو الارحام من الصنف الثاني اما ان تتفاوت درجاتهم او تستوي  
واذا استوت فاما ان يختلف حيز قرابتهم او يتحد وحينئذٍ اما ان تتفق صفة  
من يدلون به او تختلف فتورثهم على هذه الاعتبارات

كيف الحكم اذا تفاوتت درجاتهم

الحكم ان يقدم الاقرب سواء كان من جهة الاب او من جهة الام  
وسواء كان الكل مدلياً بوارث كاب الام مع اب ام الاب او البعض مدلياً  
بوارث دون الآخر كاب ام الاب مع اب اب الام

كيف الحكم اذا استوت درجاتهم واتحد حيز قرابتهم مع اتفاق صفة

من يدلون به

الحكم فيهم حينئذٍ ان تعتبر ابدانهم في القسمة للذكر مثل حظ الانثيين  
ما مثاله

مثاله ما لو مات عن اب اب ام وام اب ام فيقسم المال اثلاثاً لاب  
اب الام الثلثان ولام اب الام الثلث بهذه الصورة

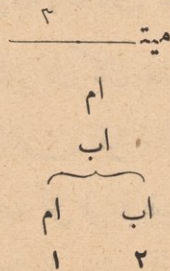

كيف الحكم اذا استوت الدرجة واتحد حيز القرابة لكن اختلفت

صفة من يدلون به

الحكم حينئذ ان يقسم على اول بطن اختلف كما في الصنف الاول  
ثم يدفع نصيب كل الى اصله ولا اعتبار فيه لوالد وارث او غيره  
ما مثاله

مثاله ما لو مات عن اب ام اب وعن اب ام اب فالاختلاف  
في البطن الثاني بين الام والاب فاصل المسئلة من ثلاثة للاب منها ثلثان  
تدفعهما للاب الموجود في حيزه في البطن الرابع ويبقى منها واحد للام ندفعه  
للاب الموجود في حيزها في البطن الرابع بهذه الصورة

٢	
مئة	
—	
اب	
⏟	
اب	ام
ام	ام
اب	اب
٢	١

كيف الحكم اذا استوت الدرجة واختلف حيز القرابة  
اذا اختلف حيز قرابتهم حينئذ بان كان بعضهم من جانب الاب  
والبعض من جانب الام اعطي الثلثان لقرابة الاب والثلث لقرابة الام  
كأنه مات عن اب وام ثم ما اصاب كل قرابة يقسم بينهم كما لو اتحد حيز  
قرابتهم واذا تعددت البطون فالقسمة على اول بطن وقع فيه الاختلاف ولا  
اعتبار فيه للادلاء بوارث او غيره  
ما مثاله

ل

س

ن

ه

اد  
ت

ب  
م



مثالة ما لو مات عن ام واب اب اب ام وعن ام واب اب ام اب هكذا

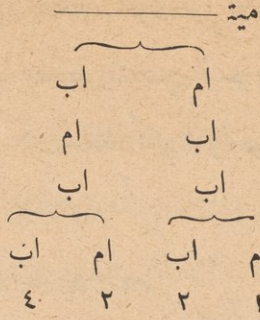

اسئلة في الصنف الثاني من ذوي الارحام

اجبني عن ميراث كل في هذه المسائل الآتية

مات عن اب اب ام ام اب وعن اب اب ام ام ام . ت عن ام ام  
 اب ام وعن اب ام اب اب . تت عن اب اب ام اب وعن ام اب اب  
 تت عن اب وام اب ام وعن اب ام ام

اسئلة في مسائل الصنف الثاني من ذوي الارحام

كيف التوريث في الصنف الثاني . كيف الحكم اذا تفاوتت درجاتهم  
 كيف الحكم اذا استوت درجاتهم واتحد حيز قرابتهم لكن اختلفت صفة من  
 يدلون به . ما مثاله . كيف الحكم اذا استوت الدرجة واختلف حيز قرابتهم  
 ما مثاله

❦ الصنف الثالث ❦

من ذوي الارحام

كيف التوريث في الصنف الثالث

لا يخلو اما ان تفاوت درجاتهم او تستوي وحينئذٍ اما ان يكونوا  
كلهم اولاد العصبه مع كون بعضهم اقوى من الآخر او غير اقوى واما ان  
يكون بعضهم ولد العصبه وبعضهم ولد ذي الرحم والاصول اما ان تكون  
مختلفة او لا والفرع اما ان يكون متعدداً او لا والجهات اما ان تكون متعددة  
او لا فتورثهم على هذه الاعبارات

كيف الحكم اذا تفاوتت درجاتهم

الحكم حينئذٍ ان يقدم الاقرب ولو انني كبرت اخت على ابن بنت اخ

كيف الحكم اذا استوت الدرجة مع كونهم اولاد العصبه

الحكم حينئذٍ ان يقدم الاقوى ان كان والا فالقسمة بينهم بالسواء ان

اتحدوا ذكورة او انوثة والا فلذكر مثل حظ الانثيين

ما مثاله

مثاله ما لو ترك بنت ابن اخ لابوين وبنت ابن اخ لاب وبنت ابن

اخ لام فالللال كله لبنت ابن الاخ لابوين لكونها اقوى ولو ترك بنت ابن

اخ لاب مع بنت ابن اخ لاب آخر فالللال بينهما بالسواء لاتحادهما في القوة

وحاصله ان من كان لابوين قدم على من لاب ومن لاب على من لام

كيف الحكم اذا استوت الدرجة مع كون بعضهم ولد العصبه والآخر

ولد ذي الرحم

قدم ولد العصبه على ولد ذي الرحم كبرت ابن اخ الابوين او لاب مع

بنت ابن اخ فالللال كله لبنت ابن الاخ لانها ولد العصبه وهو ابن الاخ

كيف الحكم اذا استوت الدرجة واختلفت اصولهم

الحكم ان يقسم على اول بطن اختلف للذكر مثل حظ الاثني عشر  
فروع الام فالقسمة بينهم على السواء واختلف الاصول هنا اعم من ان  
يكون بالذكورة والانوثة او بالفرضية او بالعصوبة مع الفرضية  
ما مثال الاختلاف بالذكورة والانوثة

مثاله ما لومات عن بنت اخ شقيق وابن اخت شقيقة فالقسمة على  
الاخ والاخت اثلاثاً للاخ الثلثان ويعطى نصيبه الى بنته وللأخت الثلث  
ويعطى نصيبها لابنها وقد يكون الاختلاف في ذلك في الفرع كما لومات  
عن بنت بنت اخت لاب وابن ابن اخت لاب وبنت ابن اخت لاب  
بهذه الصورة

١٥		
مئة		
—————		
اخت لاب	اخت لاب	اخت لاب
ابن	ابن	بنت
بنت	ابن	بنت
٤	٨	٣

فالقسمة في البطن الثاني وفيه ابنان باربع بنات وبنت والمجموع خمسة  
للابنين اربعة وللبنات واحد ثم نجعل الذكور طائفة وندفع نصيب الابنين  
الى فرعيهما وهما ابن وبنت في البطن الثالث وهما بثلاثة رؤس والاربعة  
لا تستقيم عليها وتباينها فنضرب عدد الرؤس وهو ثلاثة وهي جزء السهم  
في الخمسة اصل المسئلة فيحصل خمسة عشر ومنها تصح المسئلة اذ كان لفرعي  
الابنين اربعة نضربها في جزء السهم فيحصل اثنا عشر للابن ثمانية وللبنات  
اربعة وكان لفرع بنت الاخت واحد نضربه في جزء السهم فيحصل لها

ثلاثة كما رأيت

ما مثال الاختلاف بالفرضية

مثاله مالومات عن ابن اخت لاب وابن اخ لام فالقسمة على  
الاخت والاخ والمسئلة من ستة وترد الى اربعة لكون الفرضين نصفاً وسدساً  
ومجموعهما اربعة اسداس فللاخت ثلاثة وللأخ واحد ثم يدفع نصيب كل  
الى فرعه

ما مثال الاختلاف بالعصوبة والفرضية

مثاله بنت اخ لابوين او لاب مع ابن اخ لام فللاخ لام السدس  
واحد وللأخ لابوين الباقي خمسة ثم يدفع نصيب كل الى فرعه  
كيف الحكم اذا تعدد الفرع  
الحكم حينئذ ان يعتبر عدد الفرع في اصله  
ما مثاله

مثاله ما لو ترك ابناً وبناتاً لاخت لابوين ومثلها لاخت لاب ومثلها

لاخت لام بهذه الصورة مية

اخت لام		اخت لاب		اخت لابوين	
ابن	بنت	ابن	بنت	ابن	بنت
١	٢			٢	٤

فيقسم المال اثلاثاً ثلثه للاخت لام لانها كاخين لتعدد فرعيها وثلثاه  
للاخت لابوين لانها كاخين كذلك ولا شيء للاخت لاب لانها معتبرة  
ههنا مع شقيقتين واصل المسئلة من ثلاثة واحد للاخت لام ويدفع الى

علی

سأ

کل

ن

فرع  
الرؤ  
وهو  
الر  
اص  
نض  
وا  
ند

فرعيها وهو غير مستقيم عليهما لانهما ثلاثة رؤس ومباين لها فناخذ عدد  
الرؤس وهو ثلاثة ونحفظه واثنان للاخت لابوين وندفعهما الى فرعيها  
وهو غير مستقيم عليهما لانهما ثلاثة رؤس ايضاً ومباين لها فناخذ عدد  
الرؤس وهو ثلاثة مماثلة للثلاثة المحفوظة فنكتفي باحداها ونضربه في ثلاثة  
اصل المسئلة فيحصل تسعة ومنها تصح المسئلة اذ كان للاخت لام واحد  
نضربه في ثلاثة جزء السهم فيحصل ثلاثة ندفعها لفرعيها للابن اثنان وللبنات  
واحد وكان للاخت لابوين اثنان نضربهما في جزء السهم فيحصل ستة  
ندفعها لفرعيها للابن اربعة وللبنات اثنان كما رأيت

كيف الحكم اذا تعددت الجهات

الحكم ان يعتبر تعدد الجهات في الفروع كما اعتبر تعدد الفروع في الاصول  
ما مثاله

مثاله ما لو ترك ابن بنت اخ لاب وبنتي ابن اخت لاب هما ايضاً بنتاً  
بنت اخت لابوين وبنت ابن اخت لام بهذه الصورة

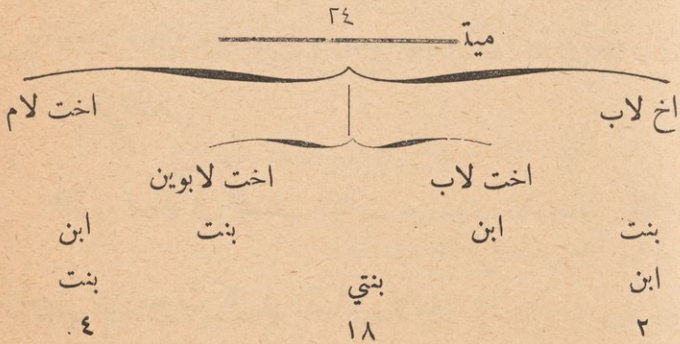

فاصل المسئلة من ستة لوجود السدس فيها للاخت لام السدس واحد  
والثلثان وهما اربعة للاخت لابوين لانها كاخنين لتعدد فرعيها والباقي وهو

واحد بين الاخ والاخت لآب مناصفة لانها ساوته لتعدد فرعها فهي كآختين  
 لآب وهي معه باربعة رؤس ولا يستقيم الواحد على الاربعة ويبيانها فنضرب  
 الاربعة عدد الرؤس وهي جزء السهم في الستة اصل المسئلة فيحصل اربعة  
 وعشرون ومنها تصح المسئلة اذ كان للاخت لآم من اصلها واحد نضربه في  
 جزء السهم فيحصل اربعة ندفعها الى بنت ابنها وكان للاختين لآبوين  
 اربعة نضربها في جزء السهم فيحصل ستة عشر ندفعها الى بنتي بنتها وكان  
 للاخ لآب والاخت لآب واحد نضربه في جزء السهم فيحصل اربعة  
 للاخ اثنان وللآخت ايضاً اثنان لانها كآختين كما علمت فنضع نصيبه لابن  
 بنته ونصيبها لبنتي ابنها فقدم لهاتين البننتين ثمانية عشر اثنان من جهة ابيهما  
 وهو ابن الاخت لآب وستة عشر من جهة امها وهي بنت الاخت لآبوين  
 ولم تجعل في القسمة ههنا الذكور طائفة والاناث طائفة كما هو الحكم عند  
 الاختلاف في كل بطن لانه انما يجعل فيها ذلك اذا كان الاختلاف في الذكورة  
 والانوثة فقط واما اذا كان الاختلاف ايضاً بالفرضية فانه يجعل كل ذي  
 فرض طائفة لا اختلاف الحظوظ ويدفع نصيبه الى آخر فروعه والاضاعت  
 الحظوظ كما هو ظاهر

﴿ اسئلة في الصنف الثالث من ذوي الارحام ﴾

اجبني عن ميراث كل في المسائل الآتية

مات عن بنت ابن اخ لآبوين وبنت ابن اخ لآب . ت عن بنت اخ  
 شقيق وابن وبنت آخت شقيقة . تت عن بنت بنت آخت لآبوين وبنت



بنت اخ لاب . عن بنت اخ لابوين وابن وبنت اخت لابوين وبنت اخ  
لابوين وابن وبنت اخت لاب وبنت اخ لام وابن وبنت اخت  
لام . ت عن بنت بنت اخ لاب وابني بنت اخت لابوين وثلاث بنات  
ابن اخت لام

❖ اسئلة في مسائل الصنف الثالث من ذوي الارحام ❖

كيف التوريث في الصنف الثالث . كيف الحكم اذا تفاوتت درجاتهم  
كيف الحكم اذا استوت الدرجة مع كونهم اولاد العصبية . ما مثاله . كيف  
الحكم اذا استوت الدرجة مع كون بعضهم ولد العصبية والآخر ولد ذي الرحم  
كيف الحكم اذا استوت الدرجة واختلفت الاصول . ما مثال الاختلاف  
بالذكورة والانوثة . ما مثال الاختلاف بالفرضية . ما مثال الاختلاف  
بالعصوبة مع الفرضية . كيف الحكم اذا تعدد الفرع . ما مثاله . كيف الحكم  
اذا تعددت الجهات . ما مثاله . انما لم يجعل في القسمة ههنا المذكور طائفة  
والاناث طائفة كما هو الحكم عند الاختلاف في كل بطن

❖ الصنف الرابع من ذوي الارحام ❖

كيف التوريث في الصنف الرابع

للصنف الرابع نوعان لكل منهما حكم في التوريث خلاف ما للآخر  
اما النوع الاول فالاصول الذين هم من جهة الاب وهم العممة الشقيقة والعممة  
لاب والعممة لام والعم اخوالاب من الام والذين هم من جهة الام وهم

الخال الشقيق والخال لاب والخال لام والخال الشقيقة والتي لاب والتي لام  
 واما النوع الثاني فاولاد من ذكر وفي حكمهم بنت العم لابوين او لاب واما  
 اولاد العم لام فمن جملة اولاد هذا الصنف والنوع الاول لا تفاوت فيه في  
 الدرجة وانما التفاوت فيها في اولادهم ومن بعدهم

كيف توريث النوع الاول من هذا الصنف

ينظر اما ان يكون حيز قرابتهم متحدًا كأن يكونوا كلهم من جهة  
 ابي الميت او امه واما ان يكون مختلفًا فان كان الاول قدم منهم الاقوى ولو  
 انثى اجمالًا اي يقدم من كان لابوين على من لاب او لام ومن كان لاب  
 على من لام كعمة شقيقة فانها تقدم على العمه لاب او لام والخال لابوين  
 فانها تقدم على الخالة لاب او لام واذا استووا في القوة يقسم على الابدان للذكر  
 مثل حظ الانثيين كعم وعمه كلاهما لام او خال وخالة كلاهما لابوين او  
 لاب او لام وان كان الثاني بان كان حيز قرابتهم مختلفًا بعضهم من جهة  
 الاب وبعضهم من جهة الام فلقرابة الاب الثلثان ولقرابة الام الثلث  
 ما مثاله

مثاله ما لو مات عن عمه شقيقة وخالة لاب فثلثا المال للعمه

وثلاثة للخالة

انما لم تقدم العمه ههنا فتعطيها كل المال لانها اقوى

لا يقدم الاقوى في جهة على غيره في جهة اخرى وانما يقدم اقوى كل

جهة فيها كما لو انفردت الجهة وان استوى قسم حظ الجهة على ذويها  
 فيعطى للذكر مثل حظ الانثيين فلو مات عن خمس عمات لام وخال وخالة

لام  
واما  
في

مة  
لو  
ب  
ن  
ر

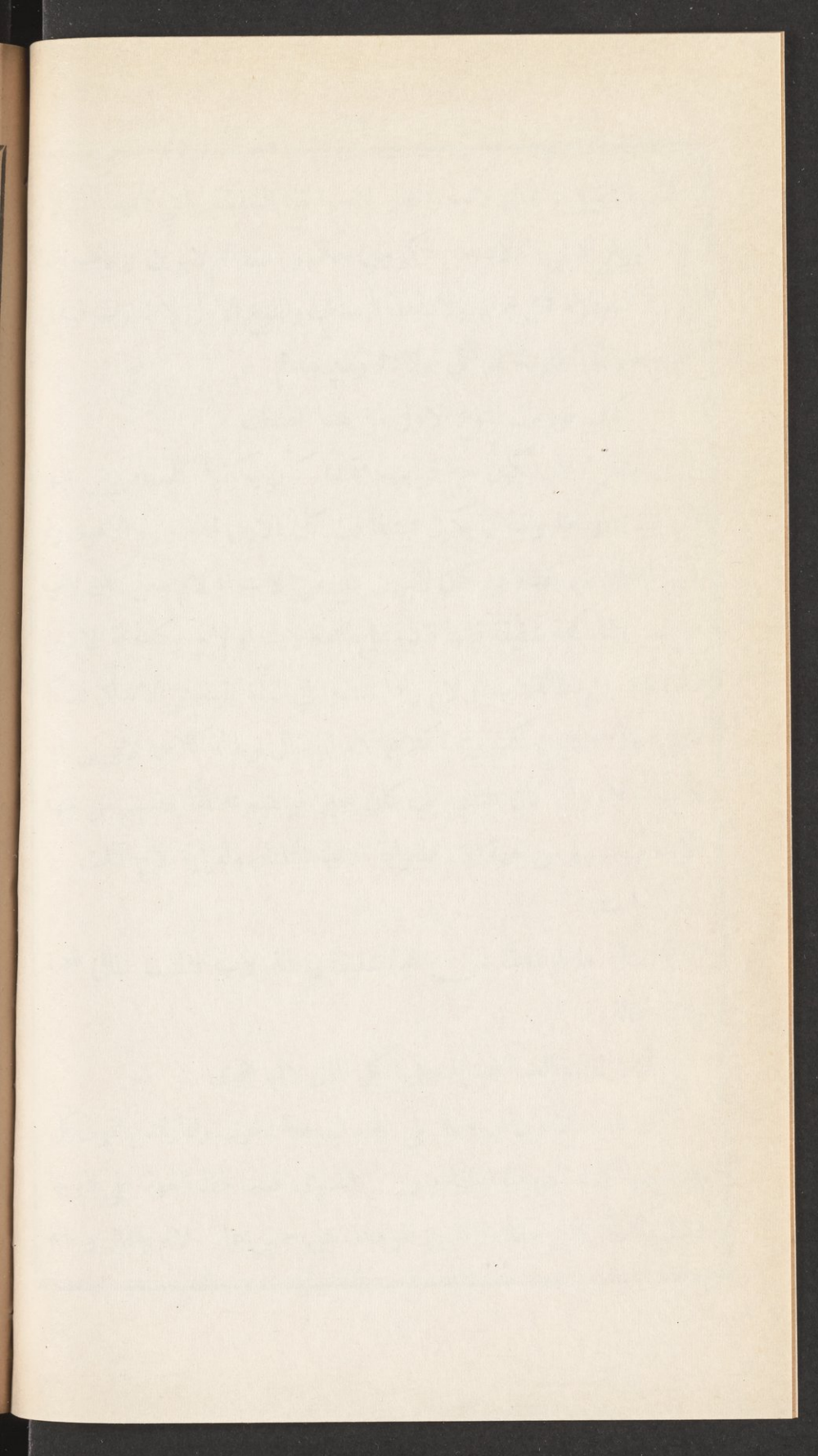

لابوين وخالة لام كان للعمات ثلثا المال ولا تعتبر قوة الخال والخالة لابوين  
لاختلاف الجهة والثلث الباقي ثلثاه للخال وثلثه للخالة لابوين ولا شيء  
للخالة لام لتقدم الخال والخالة لابوين عليها لكونهما اقوى منها قرابة مع  
اتحاد الجهة

كيف توريث النوع الثاني من هذا الصنف

توريثهم باعتبارات وذلك اما ان تستوي درجاتهم او تختلف وعلى  
الاول اما ان يتحد حيز قرابتهم مع كونهم اولاد العصبة او اولاد ذي الرحم  
او مع كون بعضهم ولد العصبة وبعضهم ولد ذي الرحم او يختلف حيز  
قرابتهم مع كون بعضهم ولد العصبة وبعضهم ولد ذي الرحم او مع كونهم  
اولاد ذي الرحم وبقي هناك استوائهم في الدرجة واختلاف صفة اصولهم  
ذكورة وانوثة مع تعدد البطون وكذا بقي ما لو تعدد الفرع او الجهة

كيف الحكم اذا تفاوتوا في الدرجة

الحكم ان يقدم الاقرب على غيره ولو في غير جهته  
ما مثاله

مثاله ما لو ترك بنت عمه وابن بنت عمه و بنت بنت خالة فتقدم  
بنت العمه لكونها اقرب فتأخذ كل المال ولو ترك بنت خالة وابن بنت خالة  
وبنت بنت عمه قدمت بنت الخالة لاقربيتها فتستبد بكل المال ونحوه ان  
اولاد العمه اولى من اولاد اولاد العمه واولاد الخالة واولاد الخالة  
اولى من اولاد اولاد الخالة واولاد اولاد العمه

كيف اتحاد حيز قرابتهم مع كونهم اولاد العصبة او اولاد ذي الرحم

بان يكونوا من جانب ابي الميت او من جانب امه مع كونهم اولاد  
العصبة كبنت عم لابوين و بنت عم لاب او اولاد ذي الرحم كاولاد عمات  
متفرقات او اولاد اخوال او اولاد خالات كذلك

كيف الحكم اذا استوت الدرجة واتحد حيز القرابة مع كونهم اولاد  
العصبة او ذي الرحم

الحكم ان يقدم الاقوى قرابة فمن لابوين اولى ممن لاب ومن لاب  
اولى ممن لام وان استوا قوة يساوى بينهم كبنت عم لابوين و بنت عم  
آخر لابوين ايضاً

كيف الحكم اذا استوت الدرجة واتحد حيز القرابة مع كون بعضهم  
ولد العصبة و بعضهم ولد ذي الرحم

ينظر حينئذٍ اما ان يستوا في قوة القرابة او لا فان استوا قدم ولد  
العصبة كبنت عم شقيق مع ابن عمه شقيقة فلكون بنت العم ولد العصبة  
تقدم على ابن العمه وكذا اذا كانا لاب وان اختلفوا قوة قدم الاقوى كبنت  
عم لاب مع ابن عمه لابوين فان ابن العمه مقدم لكونه اقوى فيترجح بمعنى  
في نفسه و بنت العم انما ترجح بمعنى في غيرها وهو كون الاصل عصبة وانما  
يترجح هذا اذا لم يكن الترجح بمعنى في النفس

كيف الحكم اذا اختلف حيز القرابة مع كون البعض ولد العصبة  
والبعض الآخر ولد ذي الرحم

اختلف في ذلك كبنت عم لاب وابن خال وما في المتون ان الثلثين  
لبنت العم والثلث لابن الخال وفي الفتاوى الحامدية ان المعتبر ما في المتون

لوضعها لنقل المذهب

كيف الحكم اذا اختلف حيز القرابة مع كونهم اولاد ذي الرحم  
الحكم ان الثلثين لمن يدلى بقرابة الاب والثلث لمن يدلى بقرابة الام  
كبت عمه و بنت خالة

هل تعتبر بينهم قوة القرابة ام لا

لا تعتبر بين الفريقين قوة القرابة فلا يرجح ولد العمه الشقيقة على ولد  
الخالة لاب وانما يعتبر في كل جهة قوة قرابتها فلو ترك بنت خالة شقيقة  
وبنت خالة لاب مع بنت عمه شقيقة و بنت عمه لاب تقدم بنت الخالة  
الشقيقة و بنت العمه الشقيقة فلبنت الخالة الثلث ولبنت العمه الثلثان

كيف الحكم عند استواء درجاتهم واختلاف اصولهم ذكورة وانوثة

مع تعدد البطون

الحكم فيهم حينئذ ان يقسم على اول بطن اختلف كما تقدم

هل يعتبر عدد الفروع في الاصول في هذا الصنف ويعتبر ايضاً فيه

جهات الاصول في الفروع

نعم يعتبر في الاصول عدد الفروع كما يعتبر جهات الاصول في الفروع

كما في الصنف الاول والثالث

ما مثاله

مثاله ما لو مات عن ابني بنت عمه لاب و بنتي ابن عمه لاب هما ايضاً

بنت بنت عم لاب و بنتي بنت خالة لاب و ابني ابن خالة لاب هما ايضاً ابنا

بنت خال لاب بهذه الصورة

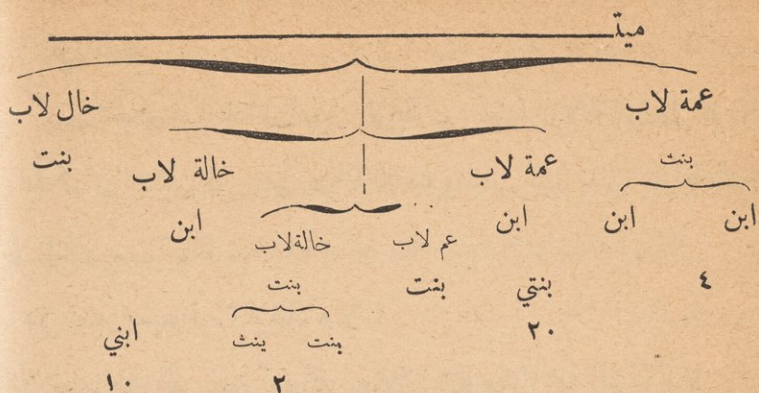

فصلها من ثلاثة لوجود ثلثين فيها لقربة الاب وثلث لقربة الام  
 وتصح من ستة وثلثين وذلك ان ثلثيها وهما اثنان لقربة الاب وفي فريقه  
 يحسب العم كعمين لتعدد فرعه فهو كاربعمات وتحسب كل عمه كعمتين  
 لتعدد فرعها فهما كاربعمات فيعتبر العم عمًا واحدًا وهن كعم آخر اخنصاراً  
 في الرؤس فلكل واحد منهما واحد من اثلثين وثلثها وهو واحد لقربة الام  
 وفي فريقتها يحسب الخال نكالين لتعدد فرعه فهو كاربعم خالات وكل  
 واحدة من الخاليتين نكالتين لتعدد فرعها فهما كاربعم خالات فنعتبر الخال  
 خالاً واحداً وهما نكال آخر اخنصاراً وما اصابهما من اصل المسئلة وهو  
 واحد لا يستقيم عليهما فيضرب عدد رؤسهما وهو اثنان في اصل المسئلة  
 وهو ثلاثة فيحصل ستة فيعطي فريق الاب اربعة اثنان منها للعم ويجعل  
 طائفة على حدة ويدفع نصيبه الى آخر فروعه اعني بنتي بنته والاثنان الباقيان  
 من الاربعة للعمتين وتجعلان طائفة ثم ينظر الى اسفل العمتين فيوجد ابن  
 كابنين وبنات كبنيتين وبالاخنصار تجعل البنات كابن فالمجموع كثلاثة  
 ولا يستقيم الاثنان نصيب العمتين على الثلاثة وبينهما مباينة فتحفظ الثلاثة



ثم يعطى فريق الام اثنين من الستة ويدفع واحد منهما الى الخال ويجعل  
كطائفة والاخر الى الخالتين وتجعلان كطائفة واذا دفع نصيب الخال وهو  
واحد الى ابني بنته لم يستقم عليهما وبينهما المباينة فيحفظ اثنان عدد رأسيهما  
وفروع الخالتين ابن كابنين وبنت كبنيتين والمجموع بالاخصار كثلاثة  
بنين ولا يستقيم الواحد عليهم فناخذ ثلاثة عدد رؤسهم فاجتمع معنا من  
اعداد الرؤس المحفوظة ثلاثة وثلاثة واثنان والنسبة بين الثلاثين المائة  
فكنتي باحدهما ونسبها الى الاثنتين فنجدهما متباينين فنضرب احدهما في  
الاخر فيحصل ستة وهي جزء السهم نضربه في تلك الستة فيحصل ستة وثلاثون  
ومنها تصح المسئلة ثلثاها وهما اربعة وعشرون لفريق الاب وثلثاها وهو اثنا  
عشر لفريق الام وقد كان للعم اثنان نضربهما في جزء السهم فيحصل اثنا  
عشرو حيث لم يقع اختلاف في اسفله ندفع نصيبه هذا الى بنتي بنته وكان  
لعمتين اثنان تقسمهما على البطن الثاني لهما لوقوع الاختلاف فيه وفيه ابن  
كابنين وبنت كبنيتين فنضربهما بابن واحد فنضرب النصيب المنتقل اليهما  
وهو اثنان في جزء السهم فيحصل اثنا عشر ثلثاها لابن العمه الذي اعتبرناه  
كابنين وذلك ثمانية ندفعها لبنتيه حتى تم لهما عشرون اثنا عشر من جهة العم  
وهذه ثمانية انهما من جهة العمه وثلثاها وهو اربعة لبنت العمه المحسوبة كابن  
ندفعه الى ابنيها ومجموع هذه الانصبه اربعة وعشرون ثلثا التصحيح واذا  
ضربنا نصيب ابني بنت الخال وهو واحد في جزء السهم كان ستة فهي لهما  
واذا ضربنا نصيب فروع الخالتين وهو واحد ايضاً في جزء السهم حصل ستة  
فلا بني ابن الخالة اربعة ولبنتي بنت الخالة اثنان فتم لابني ابن الخالة عشرة

اربعة من جهة الخالة وستة من جهة الخال ومجموع هذه الاصباة اثنا عشر  
وهي مع الاربعة والعشرين ستة وثلاثون طبق التصحيح كما رايت

❦ اسئلة في الصنف الرابع من ذوي الارحام ❦

اجبني عن ميراث كل في هذه المسائل الآتية

مات عن بنت بنت ابن عمه لابوين وابني بنت بنت خالة لام وبنت

بنت بنت خالة لاب

تت عن زوج وخالة لاب وعمه لام وخال لابوين . ت عن بنت عم

لاب وابن عم لام . تت عن عم لام وعمه لاب وخالة لام . ت عن عم لام

وخال لاب . تت عن عمه لابوين وعمه لاب وابن خالة . ت عن ابن ابن ابن

خالة لابوين وابن ابن بنت خالة لابوين وابن بنت عمه لابوين وبنت ابن

بنت عم لاب

❦ اسئلة في مسائل الصنف الرابع من ذوي الارحام ❦

كيف التوريث في الصنف الرابع . كيف توريث النوع الاول من

هذا الصنف . ما مثاله . لم لم تقدم العمه ههنا فتعطيها كل المال لانها اقوى .

كيف توريث النوع الثاني من هذا الصنف . كيف الحكم اذا تفاوتوا في

الدرجة . ما مثاله . كيف اتحاد حيز قرابتهم مع كونهم اولاد العصبة او ذي

الرحم . كيف الحكم اذا استوت الدرجة واتحد حيز القرابة مع كون بعضهم

ولد العصبة وبعضهم ولد ذي الرحم . كيف الحكم اذا اختلف حيز القرابة

عشر

نت

عم

لام

بن

بن

ن

ن

ن

ن

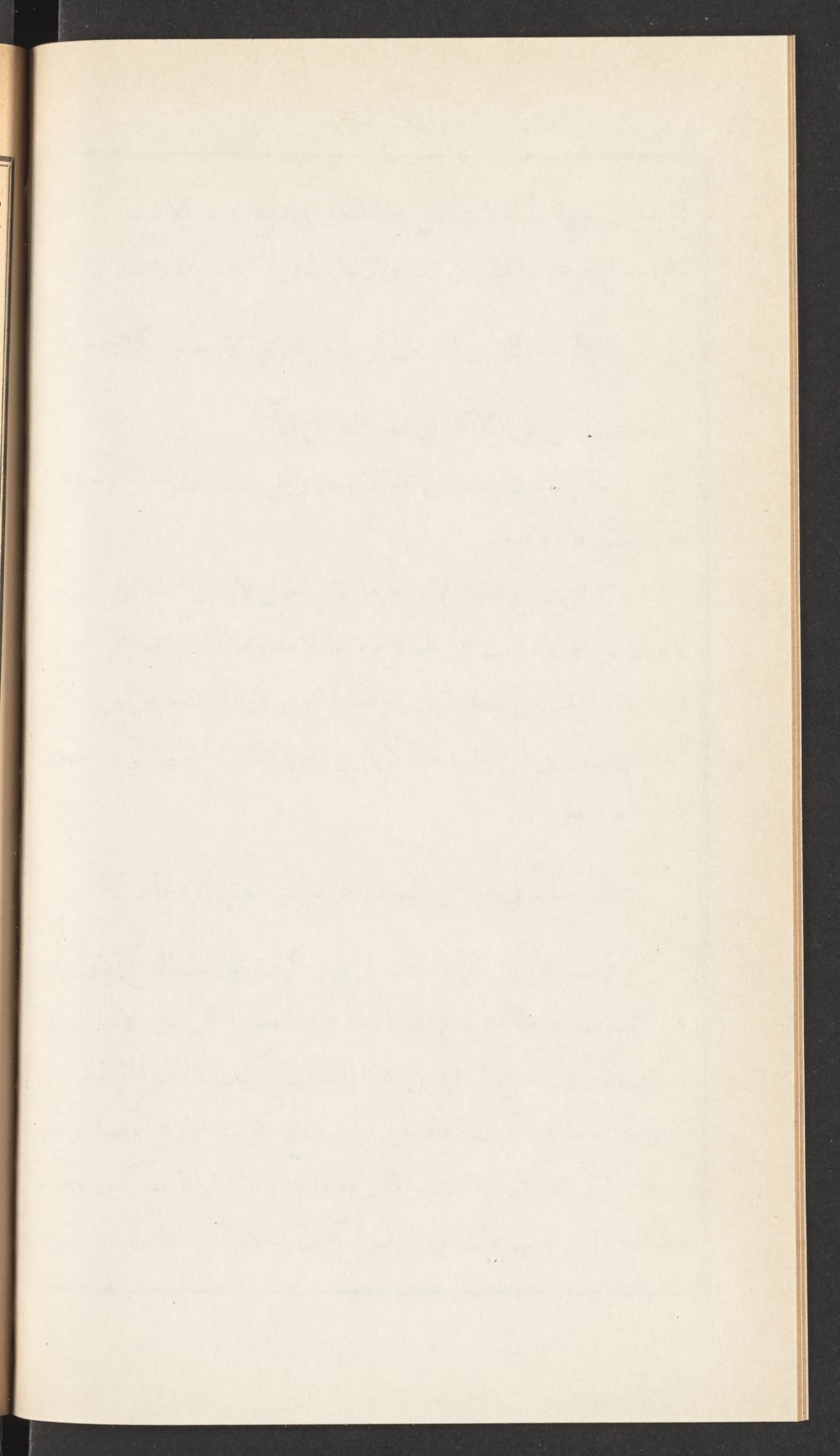

مع كون بعضهم ولد العصبة والبعض ولد ذي الرحم . كيف الحكم اذا  
اختلف حيز القرابة مع كونهم اولاد ذي الرحم . هل تعتبر فيهم قوة القرابة  
ام لا . كيف الحكم عند استوائهم درجة واختلاف صفة اصولهم ذكورة  
وانوثة مع تعدد البطون . هل يعتبر عدد الفروع في هذا الصنف في الاصول  
ويعتبر جهات الاصول في الفروع ايضاً ام لا . ما مثاله

### الباب الثامن

في الخارج

كيف العمل لو صالح احد الورثة على شيء معلوم من التركة  
طرح سهمه من التصحيح وجعل كأنه استوفى نصيبه ثم قسم الباقي من  
التصحيح على الباقي من الورثة  
ما مثاله

مثاله ما لو ماتت عن زوج وام وعم فاصل المسئلة من ستة للزوج النصف  
ثلاثة اسهم وللأم الثلث سهمان والباقي وهو واحد للعم فلو صالح الزوج على  
ما في ذمته من المهر وخرج من بين الورثة طرحنا سهامه من التصحيح وهي  
ثلاثة وقسمنا الباقي بين الام والعم اثلاثاً بقدر سهامهما من التصحيح قبل  
الخارج وحينئذ يكون الباقي من التركة بعد المهر الذي في ذمة الزوج اثلاثاً  
للأم سهمان وللعلم سهم

لم لم يجعل الزوج كأنه لم يكن

لا يجوز جعله كذلك لانه قبض بدل نصيبه وايضاً يحصل فرق بين

الصورتين الا ترى انه لو ماتت عن زوج وثلاث اخوات متفرقات فصاحت  
الاخت لابوين وخرجت من البين كان الباقي بينهم اخماساً للزوج منها  
ثلاثة وللأخت لاب سهم وللأخت لام سهم على ما كان لهم من ثمانية لان  
اصل المسئلة من ستة وتعول الى ثمانية فاذا استوفت الأخت لابوين نصيبها  
بقي خمسة ولو جعلت كأنها لم تكن لكانت من ستة وتعول بسهم الى سبعة  
ولو اعطى للعم سهمان وللام سهم لانقلب فرضها من ثلث اصل المال الى  
ثلث الباقي وهو خلاف الاجماع

❖ اسئلة في الباب ❖

اجني كيف العمل في المسائل الآتية

مات عن زوجة واخت لام وشقيقة وابن عم فصاحت الشقيقة  
على ما ذمتها من الدين وخرجت من البين . تت عن زوج وام وبنت وبنت  
ابن وجد فصالح الزوج على ما في ذمته من المهر وخرج من ابين . ت عن جدة  
هي ام ام ام وجدة هي ام اب وشقيقتين واخت لاب واخ لاب فصاحت  
الاخت لاب والاخ لاب على دين في ذمتهما وخرجا من البين . ت عن  
زوجة وبنت ابن وجد صحيح فصاحت الزوجة على دين في ذمها وخرجت  
من البين

❖ اسئلة في مسائل الباب ❖

كيف العمل لو صالح احد الورثة على شيء معلوم من التركة . ما مثاله  
لم لم يجعل الزوج كأنه لم يكن

## الباب التاسع

في الحمل

كم مدة الحمل

اقل مدته ستة اشهر واكثرها سنتان عندنا

متى يرث الحمل من حيث المدة

اذا كان الحمل من الميت فانما يرث اذا ولدته امه لاقبل من سنتين ولم تكن المرأة اقرت بانقضاء العدة فلولتام السنتين او اكثر او اقرت بانقضاء العدة فلا وان كان من غيره فانما يرث لو ولدته لسته اشهر او اقل والا فلا اذا كانت معتدة ولم تقر بانقضاء العدة او اقر الورثة بوجوده

كيف الحكم اذا مات الولد قبل تمام خروجه

اذا خرج اكثر الولد حياً وعلت حياته باثر كصوت او عطاس او بكاء او تحريك عضو ثم مات فانه يرث لان للاكثر حكم الكل وان خرج اقله حياً ولو ظهر منه شيء من هذه العلامات فانه لا يرث

ما الذي نعتبره في كون اكثره او اقله حياً

العبرة في اكثره صدره ان خرج مستقيماً اي برأسه فان خرج صدره كله وهو حي فقد خرج اكثره حياً وان خرج معكوساً اي برجله فالمعتبر سرته فان خرجت السرة وهو حي فقد خرج اكثره حياً فيرث والا فلا

ما الحكم اذا خرج بنفسه ميتاً

الحكم فيه حينئذ انه لا يرث ولا يورث واما اذا خرج ميتاً بجناية

فيرث ويورث

ما الحكم في توريث الحمل

الحكم ان يوقف للجنين نصيب ابن واحد او بنت واحدة ايهما كان  
اكثر واذا كان الحمل يرث في احدى حالتيه فقط فيقدر بتلك الحالة لانه  
يعتبر له ما هو الاصلح والافضل

ما مثاله

مثاله ما لو تركت زوجاً واخناً لابوين وحملًا من ابها فلو قدر الحمل  
ذكرًا لم يبق له شيء لكونه اخا عصبه وقد استغرقت الفروض التركة والمسئلة  
حينئذٍ من اثنين ولو قدر انثى يكون لها السدس تكملة للثلثين فتكون المسئلة  
من ستة وتعول الى سبعة فيقدر انثى اذ ذاك هو الافضل للحمل وعكس ذلك  
في عم وزوجة اخ لاب حامل فعلى تقدير ذكوره يكون ابن اخ وهو اقرب  
من العم فله الارث وعلى تقدير انوثته يكون بنت اخ وهي من ذوي الارحام  
فلا ترث والمال للعم فيقدر ذكرًا اذ هو الافضل

ما الحكم اذا احتمل ان تكون الورثة اخذوا اكثر من حقوقهم

اذا احتمل انهم اخذوا اكثر من حقوقهم على تقدير الحمل اكثر من  
واحد اخذ القاضي كفيلاً منهم خوفاً من النقص واما الذين لا تتغير  
فروضهم ان كان الحمل واحداً او اكثر كالزوجة فلا يأخذ منهم ذلك  
كم حالة للورثة مع الحمل

لهم معه ثلاثة احوال الاولى يرثون فيها معه كيفما قدر لكن تتغير  
فروضهم والثانية يرثون معه كيفما قدر ولا تتغير فروضهم والثالثة يرمون



ن  
نه



فيها في احد تقديره

### كيف العمل في الحالة الاولى

يحتاج حينئذٍ لتصحيح مسائل الحمل والاصل ان تصحح على تقديرين تقدير  
ان الحمل ذكر وتقدير انه انثى ثم ننظر في النسبة بين التصحيحين فان توافقا  
ضربنا وفق احدهما في جميع الآخر وان تباينا ضربنا كل احدهما في جميع  
الآخر فالحاصل تصحيح المسئلة ثم نضرب نصيب كل من له شيء من مسئلة  
ذكورته في وفق مسئلة انوثته او في جميعها على تقديري التوافق والتباين  
ونضرب نصيب من له شيء من مسئلة انوثته في وفق ذكوره او في جميعها  
على تقديري التوافق والتباين ثم نعطي الورثة اقل الحاصلين لان استحقاق  
الاقل متيقن والفضل الذي بين الحاصلين موقوف من نصيب ذلك الوارث  
فاذا ظهر الحمل فان كان مستحقاً لجميع الموقوف فيها ونعمت وان كان مستحقاً  
للبعض اخذه والباقي يقسم بين الورثة فيعطي لكل وارث ما كان موقوفاً من نصيبه  
ما مثاله

مثاله ما لو ترك بنتاً وابوين وزوجة حاملاً فالمسئلة من اربعة وعشرين  
على تقدير ان الحمل ذكر فللزوجة ثمنها ثلاثة ولكل من الابوين السدس وهو  
اربعة وللبنات مع الحمل المذكور الباقي وهو ثلاثة عشر وعلى تقدير انه انثى  
فالمسئلة من اربعة وعشرين ولكنها عائلة الى سبعة وعشرين فللابوين  
السدس ثمانية وللزوجة الثمن ثلاثة وللبنات م الحمل الاثني الثلثان ستة  
عشرون والتصحيحين توافق بالثلث فنضرب ثلث احدهما في جميع الآخر  
فيحصل مائتان وستة عشر فعلى تقدير الذكورة للزوجة سبعة وعشرون من

ضرب ثلاثة في وفق المسئلة الثانية وهو تسعة وكل واحد من الابوين ستة  
 وثلاثون من ضرب اربعة في تسعة وللبنت مع الحمل الذكر مائة وسبعة عشر  
 من ضرب ثلاثة عشر في تسعة للبت ثلثها وهو تسعة وثلاثون ويبقى للحمل  
 ثلثاها وهو ثمانية وسبعون وعلى تقدير الانوثة للزوجة اربعة وعشرون من  
 ضرب ثلاثة في وفق الاولى وهو ثمانية وكل واحد من الابوين اثنان وثلاثون  
 من ضرب اربعة في ثمانية وللبنت مع الحمل الانثى مائة وثمانية وعشرون من  
 ضرب ستة عشر في ثمانية للبت نصفها وهو اربعة وستون ويبقى للحمل نصفها  
 الآخر واذا كان الامر كذلك يعطى للزوجة اربعة وعشرون ويوقف من  
 نصيبها ثلاثة اسهم ويعطى لكل من الابوين اثنان وثلاثون ويوقف من  
 نصيب كل واحد منهما اربعة ويعطى للبت تسعة وثلاثون ويوقف من نصيبها  
 خمسة وعشرون فجملة الموقوف ستة وثلاثون فان ولدته امه انثى يدفع للبت  
 من الموقوف خمسة وعشرون ليكمل لها مثل حصتها والباقي للمولود وان ولدته ذكراً  
 يدفع للزوجة ثلاثة وللابوين ثمانية والباقي للحمل وان خرج ميتاً يعطى للبت من  
 الموقوف تسعة وستون ليكمل لها النصف وللزوجة ثلاثة تكملة الثمن وللأم  
 اربعة تكملة السدس وللاب ثلاثة عشر منها اربعة تكملة السدس والتسعة تعصياً

### كيف العمل في الحالة الثانية

يعطى لهم نصيبهم تاماً وما زاد فهو نصيب الحمل كزوجة حبلى وجدة كذا  
 ذكروا وفيه ان الحمل ربما ظهر انثى فيبقى للجدة نصيب فيما لو يبقى رداً تأمل

### كيف العمل في الحالة الثالثة

توقف فيها التركة الى البيان بوضعه فان ظهر انه مستحق للجميع فيها

ونعمت والا فيأخذ حقه منها والباقي يقسم بين الورثة كاخ او عم مع زوجة حامل فانهما يسقطان لو قدر الحمل ذكراً

### اسئلة في الباب

اجبني عن الميراث في المسائل الآتية

مات عن زوجة حامل وام واب . ت عن ام حامل وبنت ابن واخت شقيقة . تت عن جدة هي ام اب حامل وابن اخ شقيق . ت عن ام وعن حمل امراة اخيه لاب وابن عم

### اسئلة في مسائل الباب

كم مدة الحمل . متى يرث الحمل من حيث المدة . كيف الحكم اذا مات الولد قبل تمام خروجه . ماذا يعتبر في كون اكثره او اقله حياً . ما الحكم اذا خرج بنفسه ميتاً . ما الحكم في توريث الحمل . ما مثاله . ما الحكم اذا احتمل ان تكون الورثة اخذوا اكثر من حقوقهم . كم حالة للورثة مع الحمل . كيف العمل في الحالة الاولى . ما مثاله . كيف العمل في الحالة الثانية كيف العمل في الحالة الثالثة

## الكتاب الثاني

في الحساب وفيه ابواب

ما المراد بالحساب في هذا الفن

المراد به تاصيل المسائل الفرضية وتصحيحها وقد مر ذلك لاعلم الحساب المعروف وان كان لا بد من معرفته لكن تحال على كتيبه واذا كنا محتاجين

الى بيان قسمة التركات كان لا بد من ايراد بعض من مسائله اولاً لميسر  
الحاجة الى معرفته ههنا كالكسور بانواعها والبسط والرفع والخط وحل  
الاضلاع والاعمال الاربعة في الكسور وغير ذلك مما سيتضح لزومه

## الباب الاول

### في الكسور

ما هي الكسور

الكسور جمع كسر وهو عبارة عن بعض اجزاء الشيء حقيقة كائين من  
ثلاثة او حكماً كثلث فرس مثلاً

كم ينقسم الكسر

ينقسم الى قسمين منطوق واصم

ما هو المنطوق وما هو الاصم

المنطوق ما يمكن التعبير عنه بغير لفظ الجزئية كائين من اربعة فانه

يمكن ان يعبر عنهما بقولنا ربعان

والاصم ما لا يمكن التعبير عنه الا بلفظ الجزئية كثلاثة اجزاء من

خمسة عشر جزءاً

كم امهات الكسور

عشرة النصف فالثلث فالربع فالخمس فالسدس فالسبع فالثلثن فالتسع

فالعشر فالجزء اي فيقال جزء من احد عشر جزءاً مثلاً وما سوى هذه يتألف

منها بالتركيب كربع وخمس والتكرير كربعين وخمسين والاضافة كربع خمس

ييس

حل

من

نه

ن

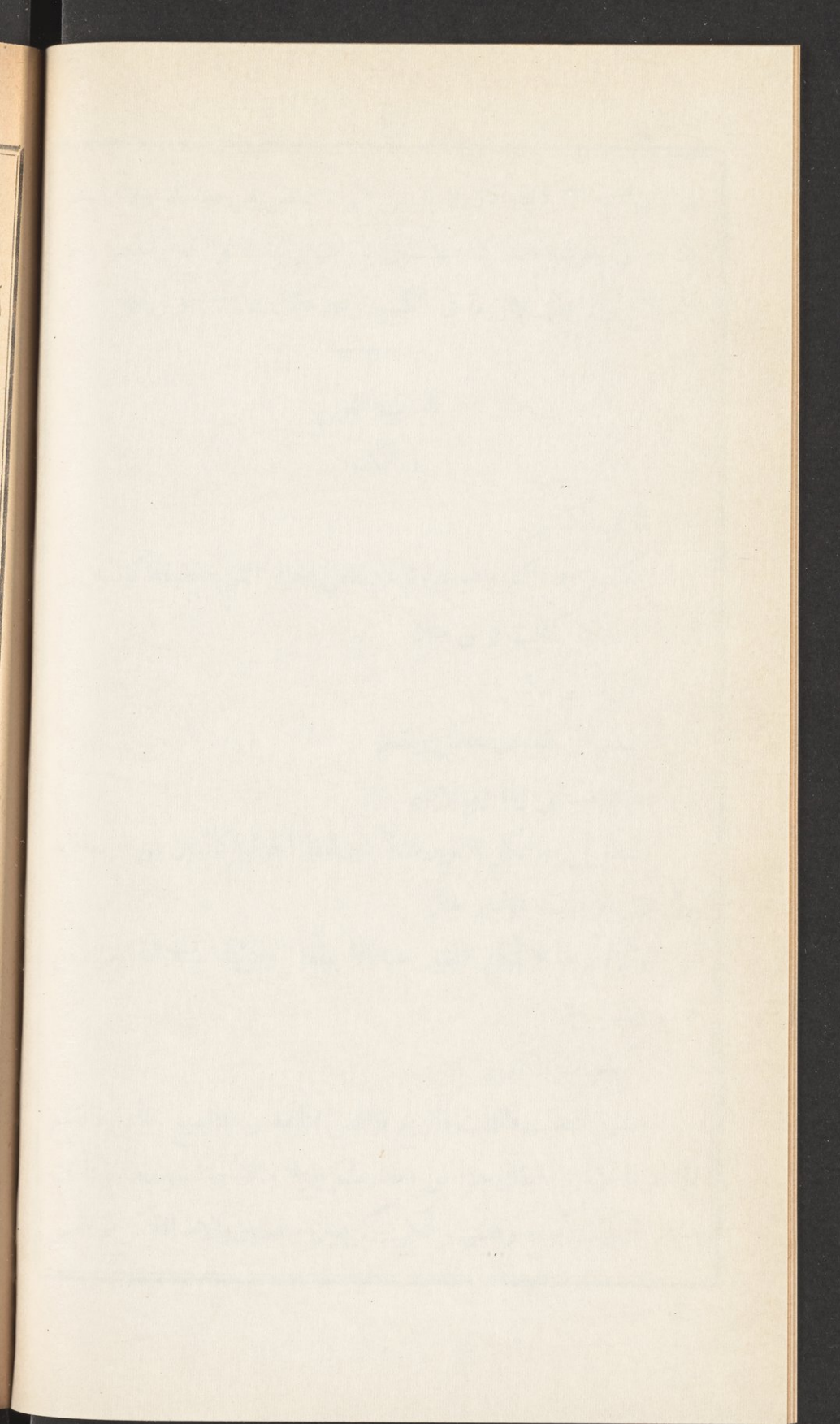



ما معنى قولك ربع وخمس

معنى الربع واحد من اربعة والخمس واحد من خمسة وهكذا بقية الكسور والعدد الاكبر الذي اخذت منه الكسر كالاربعة والخمسة في هذين المثالين يسمى مخرجاً واماماً ومقاماً ومخرج كل كسر عدة ما في الواحد من مماثلاته كالربع مخرجه الاربعة لان عدة ما في الواحد من الربع اربعة فهي مخرجه والسدس مخرجه الستة اذ عدة ما في الواحد من السدس ستة فهي مخرجه والنصف مخرجه اثنان لان في الواحد نصفين وهكذا وقد اصطالحوا على وضع الكسر من فوق والمخرج من تحت مفصلاً بينهما بخط عرضي علامة للقسمة اي ان ما فوق الخط منقسم على ما تحته كالثلث فانه يوضع هكذا  $\frac{1}{3}$  والسبعين هكذا  $\frac{1}{7}$  حتى اذا كان ما فوق هذا الخط وما تحته صفرًا كان علامة على ان ما قبله مقسوم على ما بعده فوضع قسمة ثمانية على اربعة هكذا  $8 \div 4$  وستة اثمان على ثلثين هكذا  $\frac{6}{3} \div \frac{1}{2}$  كما اصطالحوا لوضع علامة الجمع هكذا + بخطين متعارضين فوضع جمع ثلثين الى ثلاثة ارباع هكذا  $\frac{2}{3} + \frac{1}{4}$  ولوضع علامة الطرح هكذا - بخط عرضي لاشيء فوقه ولا تحته فطرح سدسين من ثلثين يوضع هكذا  $\frac{2}{3} - \frac{1}{4}$  ولوضع علامة الضرب هكذا  $\times$  بخطين مستطيلين متلاقين فضرب ثلاثة اخماس في اربعة اثمان يوضع هكذا  $\frac{3}{5} \times \frac{4}{8}$  وعلامة ما يتحصل من جمع وطرح وضرب وقسمة خطان متساويان هكذا = كما لو قيل اجمع ربعاً وربعين وضعت الكسرين وفصلت بينهما بعلامة الجمع ثم وضعت علامة ما يتحصل وبعدها المتحصل هكذا  $\frac{2}{4} = \frac{1}{2} + \frac{1}{4}$

### كم هي انواع الكسور

خمسة مفرد ومضاف ومختلف ومنتسب ومستثنى والمعول عليه منها في  
القرائض المنتسب حتى ترد البواقي اليه في الاعمال الكسورية  
ما الكسر المفرد

هو ما كان على مخرج واحد كالخمس  $\frac{1}{5}$  والسادس  $\frac{1}{6}$  وثلاثة ارباع  $\frac{3}{4}$   
وستة اثمان  $\frac{6}{8}$

### ما الكسر المضاف

هو ما كان على مخرجين فاكثر مضافاً اولهما الى ثانيهما والثاني الى  
الثالث وهكذا نحو ربع سدس  $\frac{1}{4} \frac{1}{6}$  ولثي خمس ثمن ثلاثة اسباع الستة  
اتساع  $\frac{2}{3} \frac{1}{5} \frac{1}{8} \frac{1}{7} \frac{1}{9}$  ويقال له ايضاً المبعض وكسر الكسر

### ما الكسر المختلف

هو ما تألف من كسور مفردة مع عطف بعضها على بعض بواو  
العطف ولذا يسمى ايضاً بالمعطوف كنصف وسبع وتسع هكذا  $\frac{1}{3}$  و  $\frac{1}{7}$  و  $\frac{1}{4}$

### ما الكسر المنتسب

هو ما تألف بالعطف من المفرد والمضاف بحيث ينسب فيه كل  
معطوف الى جزء المخرج الذي قبله ثم الى جزء الذي قبله حتى تنتهي فيه  
الاضافة الى اول مخرج نحو ثمن وثلاثة احماس الثمن وسدس خمس الثمن  
ويرسم هكذا  $\frac{1}{8} | \frac{3}{5} | \frac{1}{7}$  وهذا رسمه في غير الجدول الفرضي واما فيه فتخط في  
جانب شماله خطوط بقدر المخارج طولية وكذا عرضية بقدر اسماء الورثة  
وترسم المخارج في اعلا هذه الخطوط وترسم قبة فوق كل مخرج وثبتت صورة

كل كسرتحت مخزجه في رسم المثال المذكور هكذا  $\begin{array}{|c|c|c|} \hline ٦ & ٥ & ٨ \\ \hline ١ & ٣ & ١ \\ \hline \end{array}$  فتقرأ ثمن وثلاثة  
 اخماس الثمن وسدس خمس الثمن لا سدس ثلاثة اخماس الثمن اذ لا يضاف  
 الى صورة الكسر الذي قبله بل الى جزء واحد من المخزج الذي قبله ولو قيل  
 ربع واربعة اخماس الربع ونصف خمس الربع واربعة اسداس نصف خمس  
 الربع وثلاثة اسباع سدس نصف خمس الربع رسمت ذلك في الجدول على  
 هذه الصورة  $\begin{array}{|c|c|c|c|c|} \hline ٧ & ٦ & ٢ & ٥ & ٤ \\ \hline ٢ & ٤ & ١ & ٤ & ١ \\ \hline \end{array}$  ويرسم خارج الجدول عند عمل حسابي هكذا  
 $\frac{٢}{٧} | \frac{٤}{٦} | \frac{١}{٢} | \frac{٤}{٤} | \frac{١}{١}$  وعند بيان نصيب الوارث من التركة هكذا  $\frac{٢}{٤} | \frac{٤}{٤} | \frac{١}{٤} | \frac{١}{٤}$  ربع خمس نصف سدس سبع

ما الكسر المستثنى

هو ما اخرج بعضه باداة استثناء كثلثين الاربعاء ويوضع هكذا  $\frac{٢}{٣}$  الا  $\frac{١}{٤}$

كم ينقسم المستثنى

ينقسم الى متصل ومنقطع

ما المتصل

هو ما كان فيه ما بعد اداة الاستثناء مستثنى مما قبلها ويكون استثناء  
 كسر من كسر خمسين الاربعاء اي الاربع الخمسين ويوسم بوضع صاد على  
 اداة الاستثناء هكذا  $\frac{٢}{٥}$  ص الا  $\frac{١}{٤}$

ما المنقطع

هو ما كان فيه ما بعد الاداة مستثنى من الواحد الكامل لا مما قبلها  
 كسدسين الا خمسا اي الا خمس الواحد الصحيح ويوسم بوضع عين على  
 الاداة هكذا  $\frac{٢}{٦}$  ع الا  $\frac{١}{٥}$

### اسئلة في الباب

ضع لي كسراً مفرداً . مضافاً . مختلفاً . منتسباً . مستثنى متصلاً . كيف  
 نقرأ هذه الكسور الآتية وما اسم كل منها  $\frac{2}{7}$  و  $\frac{4}{7}$  و  $\frac{6}{7}$  و  $\frac{4}{9}$  و  $\frac{1}{8}$  و  $\frac{1}{9}$  .  
 $\frac{1}{2}$  الا  $\frac{1}{4}$  الا  $\frac{1}{4}$  الا  $\frac{2}{4}$  ع  $\frac{2}{2}$  الا  $\frac{2}{8}$  ص  $\frac{4}{7}$  الا  $\frac{2}{2}$  الا  $\frac{2}{8}$  الا  $\frac{2}{10}$  الا  $\frac{2}{17}$

### اسئلة في مسائل الباب

ما المراد بالحساب في هذا الفن . ما هي الكسور . كم ينقسم الكسر .  
 ما هو المنطق وما هو الاصم . كم امهات الكسور . ما معنى قولك  
 ربع وخمس مثلاً . كم هي انواع الكسور . ما الكسر المفرد . ما الكسر  
 المضاف . ما الكسر المختلف . ما الكسر المنتسب . ما الكسر المستثنى . كم  
 ينقسم المستثنى . ما المتصل . ما المنقطع

### الباب الثاني

في البسط

ما هو البسط

اذا كان كسر وصحيح فهو ان نحول الصحيح الى جنس ذلك الكسر  
 ويسمى تجنيساً ايضاً فيعبر عنهما بلفظ واحد واذا كان كسر فقط فبسطه جعله  
 ان يعبر عنه بواحد في اللفظ كما اذا قيل اثنان وربع فبسط ذلك ان نحول  
 الاثنين الى ارباع ونضيف الكسر المسمى الى ذلك ونقول تسعة اي تسعة  
 ارباع فقد حولنا الصحيح الى ارباع بحيث عبرنا عن الصحيح والكسر المذكور  
 بلفظ واحد وهو التسعة وكما اذا قيل ثلثان ونصف الثلث  $\frac{1}{3}$  فبسط ذلك

ف  
:

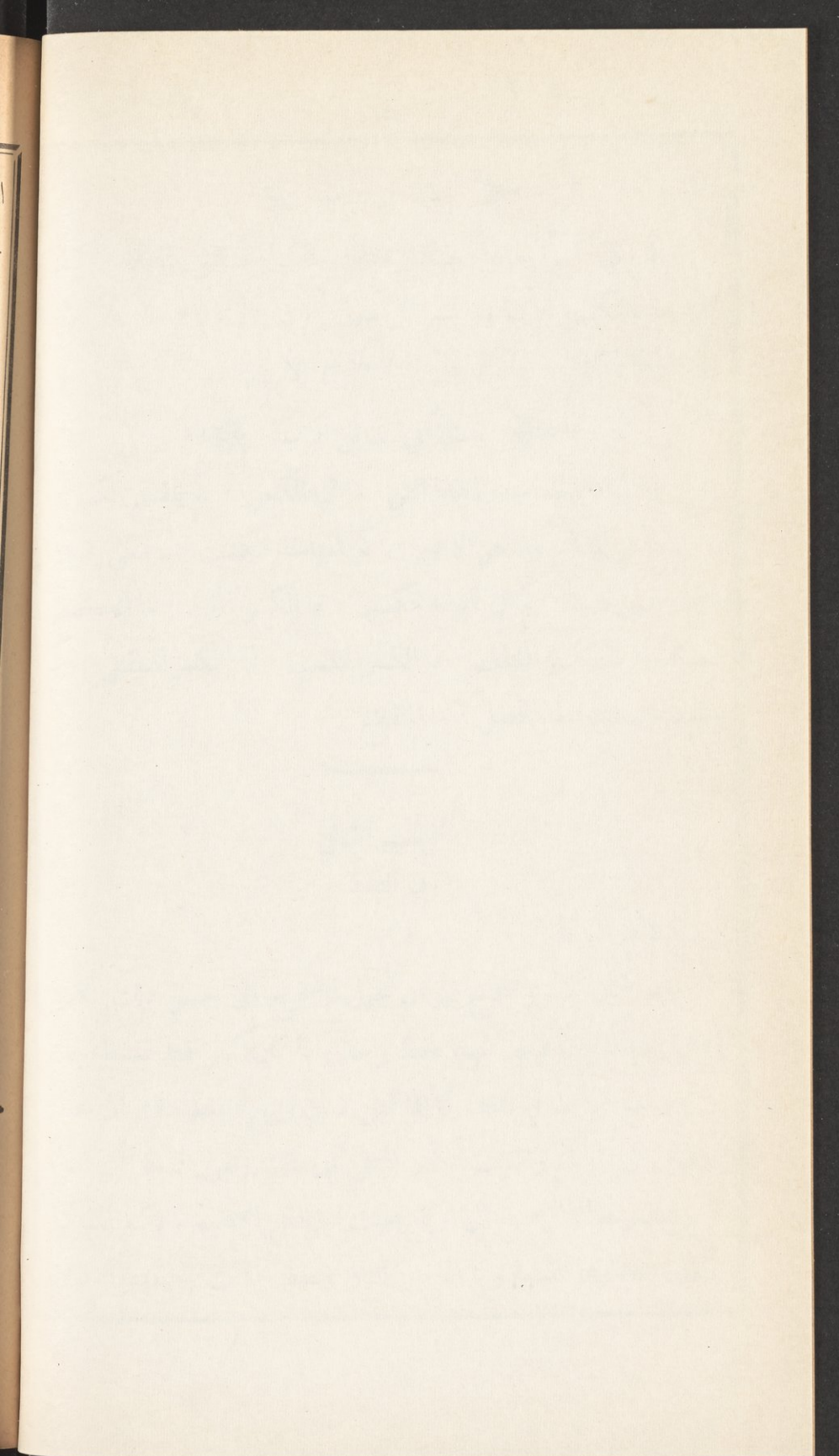

ان نحول الثلثين الى انصاف اثلاث حتى يعبر عنهما بلفظ واحد بان نقول  
خمسة اي خمسة انصاف الثلث على ما سيتضح

كيف بسط الكسر المفرد

بسط كل كسر مفرد هو صورة الكسر التي على المخرج فبسط ثلاثة  
ارباع  $\frac{3}{4}$  ثلاثة وبسط اربعة اخماس  $\frac{4}{5}$  اربعة وهكذا

كيف بسط الكسر المضاف

هو ان تضرب صور الكسور المضافة بعضها في بعض وحاصل الضرب  
هو بسط ذلك الكسر

ما مثاله

مثاله لو اردنا بسط ثلثي ثلاثة ارباع ستة اسباع الثمن  $\frac{2}{3} \times \frac{3}{4} \times \frac{2}{8}$   
ضربنا صورة الكسر الاول وهي ٢ في صورة الثاني والحاصل وهو ٦ في صورة  
الثالث والحاصل وهو ٣٦ في صورة الرابع ولا يتغير لانها واحد بهذه الصورة  
 $36 = 1 \times 36 = 6 \times 6 = 3 \times 2$  وهو البسط المطلوب

كيف بسط الكسر المختلف

هو ان تضرب صورة كل كسر في كل مقام لغيره مفروض في المسئلة ثم  
تجمع الحواصل فما كان فهو بسطه  
ما مثاله

مثاله لو اردنا بسط خمسين وثلاثة اسباع واربعة اسداس  $\frac{5}{10}$  و  $\frac{3}{7}$  و  $\frac{4}{6}$   
ضربنا صورة الاول وهي ٢ في مقام الثاني والحاصل وهو ١٤ في مقام الثالث  
فيبلغ اربعة وثمانين هكذا  $84 = 6 \times 14 = 7 \times 2$  ثم ضربنا صورة

الثاني وهي ٣ في مقام الاول والحاصل وهو ١٥ في مقام الثالث فيبلغ ٩٠  
 هكذا  $٩٠ = ٦ \times ١٥ = ٥ \times ٣$  ثم ضربنا صورة الثالث وهي ٤ في مقام  
 الاول والحاصل وهو ٢٠ في مقام الثاني فيبلغ ١٤٠ هكذا  $٢٠ = ٥ \times ٤$   
 $٣١٤ = ١٤٠ + ١٧٤ = ٩٠ + ٨٤$  هكذا ثم نجمع الحواصل هكذا  $١٤٠ = ٧ \times$   
 وهو البسط المطلوب

كيف بسط الكسر المنتسب

هو ان تضرب صورة الكسر الاول في مقام الثاني وتضم الى الحاصل  
 صورة الثاني والمجتمع تضربه في مقام الثالث وتضم اليه صورته والمجتمع في  
 مقام الرابع وتضم اليه صورته وهكذا الى آخر الكسور المفروضة فاحصل في  
 الآخر فهو البسط المطلوب

ما مثاله

مثاله لو اردنا بسط ثلثين وثلاثة ارباع الثلث واربعة اخماس ربع الثلث  
 وسدس خمس ربع الثلث وسبعي سدس خمس ربع الثلث هكذا  $\frac{2}{7} | \frac{1}{6} | \frac{4}{5} | \frac{2}{4} | \frac{2}{3}$   
 ضربنا صورة الاول وهي ٢ في مقام الثاني وزدنا على الحاصل صورة الثاني  
 وضربنا المجتمع وهو ١١ في مقام الثالث وزدنا صورته والمجتمع وهو ٥٩ في  
 مقام الرابع وزدنا صورته والمجتمع وهو ٣٤٤ في مقام الخامس وزدنا صورته  
 وما اجتمع وهو ٢٤٨٧ فهو البسط المطلوب بهذه الصورة

$$٣٥٥ = ١ + ٣٥٤ = ٦ \times ٥٩ = ٤ + ٥٥ = ٥ \times ١١ = ٣ + ٨ = ٤ \times ٢$$

$$٢٤٨٧ = ٢ + ٢٤٨٥ = ٧ \times$$

كيف بسط الكسر المستثنى المتصل



هو ان تضرب بسط المستثنى منه في مقام او مقامات المستثنى وتحفظ  
الحاصل ثم تضربه ايضاً في بسط المستثنى وتطرح اقل الحاصلين من الاكثر  
والباقي هو بسط ذلك الكسر  
ما مثاله

مثاله لو اردنا بسط اربعة اخماس وربع الخمس الا ثلثا وثلاثة ارباع  
الث من ذلك اي من الاربعة اخماس وربع الخمس هكذا  $\frac{1}{4} \div \frac{1}{5} = \frac{5}{4}$  ص  $\frac{1}{4} \div \frac{1}{5} = \frac{5}{4}$   
ضربنا بسط الاول اي المستثنى منه وذلك ١٧ في مقامي الثاني اي المستثنى  
وهما ٤٣ فيحصل ٢٠٤ ثم ضربنا بسط الاول ايضاً يعني ١٧ في بسط الثاني  
وهو ٧ فيحصل ١١٩ ثم طرحنا الاقل من الاكثر فبقي ٨٥ بهذه الصورة  
 $204 = 4 \times 51 = 3 \times 17$  ثم  $119 = 7 \times 17$  ثم  $119 - 204 = -85$  وهو  
البسط المطلوب

كيف معرفة ما يبقى بعد الاستثناء

معرفة هي ان تقسم البسط وهو الخمسة والثمانون في هذا المثال على  
المقامات كلها مبتدئاً بالقسمة على العدد الاقل من المقامات ثم على ما فوقه  
وهكذا حتى تنتهي المقامات وما خرج بعد القسمة هو الباقي بعد الاستثناء  
فهنا المقامات الموجودة اربعة اعداد ٥ و ٤ و ٣ و ٤ و ٣ و ٤ و ٣ و ٤ و ٣ و ٤ و ٣  
من المقامات عدداً نبتديء بالقسمة عليها فان بقي كسر كان كسراً منها والا  
فلا وعلى كل فنقسم الخارج الصحيح على الاربعة فالاربعة فالخمس  
بهذه الصورة

$180 \div 3 = 60$  ثم  $60 \div 28 = 2$  ثم  $60 \div 28 = 2$  ثم  $60 \div 28 = 2$  ثم  $60 \div 28 = 2$

الصحيح وهو واحد  $1 = \frac{5}{5}$  فيكون الباقي بعد الاستثناء خمسا وثلاثة

ارباع الخمس وثلاث ربيع الخمس كسراً متناسباً هكذا  $\frac{1}{3} : \frac{2}{4} :: \frac{1}{4} : \frac{2}{3}$   
 كيف بسط الكسر المستثنى المنقطع

هو ان تضرب بسط الاول اي الذي قبل اداة الاستثناء في مقام او  
 مقامات الثاني اي الذي بعدها ويسط الثاني في مقام او مقامات الاول ثم  
 تطرح اقل الحاصلين من الاكثر فالباقي هو البسط المطلوب  
 ما مثاله

مثاله لو اردنا بسط تثنين ونصف الثالث الاتسعاً ونصف التسع من  
 الواحد الكامل هكذا  $\frac{1}{3} : \frac{2}{4} :: \frac{1}{4} : \frac{2}{3}$  ضربنا بسط الاول وذلك خمسة في مقامي  
 الثاني ٢ و ٩ فيحصل ٩٠ وبسط الثاني وذلك ٣ في مقامي الاول ٢ و ٣  
 فيحصل ١٨ ثم طرحنا اقل الحاصلين من الاكثر فيبقى ٧٢ بهذه الصورة  
 $9 \times 5 = 45 \times 2 = 90$  ثم  $3 \times 3 = 9 \times 2 = 18$   $90 - 18 = 72$  وهو  
 البسط المطلوب

كيف بسط الصحيح والكسر

اذا اقترن الكسر بصحيح لا يخلو اما ان يكون الصحيح مقدماً على  
 الكسر او مؤخراً عنه او متوسطاً اي بين كسرين فبسط اي من هذه تعني  
 كيف بسط ذلك والصحيح مقدم على الكسر  
 بسطه بان تضرب الصحيح في مقام الكسر ونضم الى الحاصل بسط  
 الكسر وما يكون فهو البسط المطلوب  
 ما مثاله في الكسر المفرد

ثلاثة

أو  
شم

من

ي

٢

ة

9  
1

مثاله لو اردنا بسط ثلاثة ورابع  $\frac{1}{3}$  ضربنا الصحيح وهو ٣ في المقام وهو ٤ فيحصل ١٢ نضم اليها بسط الكسر وهو واحد فيكون ١٣ بهذه الصورة  $4 \times 3 = 12 + 1 = 13$  وهو البسط المطلوب

ما مثاله في الكسر المختلف

مثاله لو اردنا بسط اربعة وثلاث وسدسين  $4 \frac{1}{3}$  و  $\frac{2}{3}$  ضربنا الصحيح وهو ٤ في المقامين ٦ و ٣ فيحصل ٧٢ نضم اليها بسط الكسر وذلك ١٢ فيكون ٨٤ بهذه الصورة  $4 \times 3 = 12 + 6 = 18$  وهذا حاصل ضرب الصحيح في المقامين ثم نبسط الكسر المذكور  $6 = 6 \times 1$  و  $6 = 3 \times 2$  فنجمع الحاصلين  $6 + 12 = 18$  نضم ذلك الى الحاصل من ضرب الصحيح في المقامين  $12 + 72 = 84$  وهو البسط المطلوب

ما مثاله في الكسر المضاف

مثاله لو اردنا بسط ستة ونصف ثلثي اربعة اسداس  $6 \frac{1}{2} \frac{2}{3}$  ضربنا الصحيح وهو ٦ في المقامات وهي ٢ و ٣ و ٦ فيحصل ٢١٦ ثم ضمنا الى ذلك بسط الكسر وذلك ٨ فكان  $224$  بهذه الصورة  $2 \times 6 = 12 + 3 \times 6 = 36 + 16 = 64$  وهذا حاصل ضرب الصحيح في المقامات ثم بسطنا الكسر المذكور  $2 \times 1 = 2$  و  $4 \times 2 = 8$  ثم ضمنا المبلغين  $16 + 2 = 18$  وهو البسط المطلوب

ما مثاله في الكسر المنتسب

مثاله لو اردنا بسط اربعة وثلاثين وثلاثة اثمان الثلث ورابعي ثمن الثلث  $4 \frac{2}{3} \frac{2}{4} \frac{2}{8}$  ضربنا الصحيح في المقامات بهذه الصورة  $4 \times 3 = 12 + 3 \times 4 = 24$  ثم بسطنا الكسر المذكور  $8 \times 2 = 16 + 3 = 19$  وهو البسط المطلوب

$384 + 78 = 462 = 2 + 76 = 4 \times 19 = 78$  ثم نضيف هذا الى الحاصل الاول  $462 + 78 = 540$  وهو البسط المطلوب

ما مثاله في الكسر المستثنى المتصل

مثاله لو اردنا بسط ستة وربع وثلاثي الربع الا خمسا وسدسي الخمس من ذلك  $6 \frac{1}{3} \frac{1}{4}$  الى  $\frac{1}{10}$  ضربنا الصحيح في المقامات بهذه الصورة  $6 \times 4 = 24$   
 $3 \times 72 = 216 = 6 \times 36 = 5 \times 72 = 3 \times 216$  وهذا حاصل ضرب الصحيح في المقامات ثم بسطنا الكسر بان ضربنا بسط المستثنى منه في مقامي المستثنى هكذا  $5 \times 5 = 25 = 6 \times 25 = 150$  ثم ضربناه ايضا في بسط المستثنى هكذا  $8 \times 40 = 320$  ثم طرحنا اقل الحاصلين  $150 - 40 = 110$  فضم ذلك الى الحاصل من ضرب الصحيح في المقامات بهذه الصورة  $216 + 110 = 326$  وهو البسط المطلوب

ما مثاله في الكسر المستثنى المنقطع

مثاله لو اردنا بسط اربعة وثمان و نصف الثمن الا ثلثا وربع الثلث من الواحد الكامل  $4 \frac{1}{3} \frac{1}{4}$  الى  $\frac{1}{12}$  ضربنا الصحيح في المقامات  $4 \times 32 = 128 = 8 \times 16 = 2 \times 64 = 3 \times 64 = 192 = 4 \times 48 = 768$  وهذا حاصل ضرب الصحيح فيما ثم بسطنا هذا الكسر بان ضربنا بسط الاول وذلك في 3 وفي 3 وفي 4 مقامي الثاني  $3 \times 3 = 9 = 4 \times 9 = 36$  ثم بسط الثاني وذلك في 5 وفي 8 وفي 2 مقامي الاول  $8 \times 5 = 40 = 2 \times 40 = 80 = 36 - 80 = 44$  وهذا بسط الكسر نضمه الى الحاصل من ضرب الصحيح في المقامات  $768 + 44 = 812$  وهذا بسط الصحيح والكسر وهو المطلوب

كيف بسط ذلك والصحيح مؤخر عن الكسر  
بسطة ان تضرب الصحيح في بسط الكسر فقط بدون ضرب في  
المقامات فما يحصل فهو البسط المطلوب

ما مثاله

مثاله لو اردنا بسط سبع الاربعة  $\frac{1}{7}$  ضربنا الاربعة في الواحد بسط  
السبع فتحصل الاربعة بعينها وهي البسط المطلوب اذ في الاربعة ثمانية وعشرون  
سبعاً ولا شك ان سبع هذا المبلغ هو الاربعة

كيف بسط ذلك والصحيح متوسط بين كسرين

اذا توسط الصحيح بين كسرين كنصف ستة وثلاث  $\frac{1}{3}$   $\frac{1}{6}$  احتمال ذلك  
معيين الاول ان يكون المقصود اخذ الكسر الاول من الصحيح والكسر  
المؤخر معاً فيكون الاول مضافاً الى كل من الصحيح والكسر الاخير والمعنى  
الثاني ان يكون الكسر الاول مضافاً الى الصحيح فقط اي المقصود اخذه منه  
فقط والكسر الثاني انما هو معطوف عليه اي على الاول اما على المعنى الاول  
فبسطة ان يبسط الصحيح مع ما بعده اي مع الكسر الثاني كما لو كان الصحيح  
مقدماً على الكسر ثم المجتمع يضرب في بسط الكسر الاول فما يحصل فهو  
البسط المطلوب واما على المعنى الثاني فبسطة ان يضرب الصحيح في بسط  
الكسر الاول والحاصل في مقامات الكسر الثاني والحاصل تحفظه ثم تضرب  
بسط الثاني في مقامات الاول ثم تجمع ما يحصل الى الحاصل المخفوظ فما  
يكون فهو البسط المطلوب

ما مثاله بسطه على المعنى الاول





ان  
ده  
لغ  
في

ذ  
أ



المنتسب . ما مثاله . كيف بسط الكسر المستثنى المتصل . ما مثاله . كيف  
 معرفة ما يبقى بعد الإستثناء . كيف بسط الكسر المستثنى المنقطع . ما مثاله  
 كيف بسط الصحيح والكسر . كيف بسط ذلك والصحيح مقدم على الكسر  
 ما مثاله في الكسر المفرد . ما مثاله في الكسر المختلف . ما مثاله في الكسر  
 المتصاف . ما مثاله في الكسر المنتسب . ما مثاله في الكسر المستثنى المتصل .  
 ما مثاله في الكسر المستثنى المنقطع . كيف بسط ذلك والصحيح مؤخر عن  
 الكسر . ما مثاله . كيف بسط ذلك والصحيح متوسط بين كسرين . ما مثال  
 بسطه على المعنى الاول . ما مثال بسطه على المعنى الثاني

### الباب الثالث

في حل الاضلاع وفيه مقدمة في بيان العاد الاكبر والاعداد الاوائل

ما هو العاد

هو العدد الذي يعد عدداً آخر اي يقسمه صحيحاً ويفنية بالقسمة من  
 دون باق كالاربعة للثمانية فانها عاد لها لانها تقسمها صحيحاً وتفنيها بدون  
 باق وكالسته للاثني عشر والثلاثة او الاثني لسته وهكذا ومتي قيل هذا  
 العدد لا يعد ذلك العدد معناه انه لا يقسمه صحيحاً بدون باق

ما العاد الاكبر

هو اكبر عدد يعد غيره

كيف العمل في تحصيل العاد الاكبر

اذا فرض عدنان وارادت العاد الاكبر لهما الذي يقسمان عليه من

دون باق فالعمل فيه ان تقسم العدد الاكبر منهما على الاصغر ثم الاصغر على الباقي وهكذا لا تزال تقسم فالتقسوم عليه الاخير هو العاد الاكبر المطلوب وان بقي شيء لا يتقسم يعلم ان هذين العددين المفروضين ليس لهما عاد اكبر

ما مثاله

مثاله ان يقال ما هو العاد الاكبر لهذين العددين وهما ٣٢٣ و ٤٢٥  
فنجري العمل كما ذكرنا بهذه الصورة

$$\begin{array}{r}
 425(1) \\
 323 \\
 \hline
 102(3) \\
 306 \\
 \hline
 17(6) \\
 102 \\
 \hline
 102 \\
 \hline
 \dots
 \end{array}$$

فيكون العاد الاكبر لها المتقسوم عليه الاخير وهو ١٧ انه يفنيهما بدون باق وهذا ينفعك كثيراً في معرفة الوفاق بين العددين المتوافقين مثلاً الستة والاربعة نريد ان نعرف ان النسبة بينهما التوافق ام لا فنطلب العاد الاكبر لهما فان وجد ننظر فيه في انه مخرج لاي كسر من الكسور فما يكون نعرف انها متوافقان في ذلك الكسور ان لم يوجد لا تكون النسبة بينهما التوافق بل التباين فاذا قسمنا الستة على الاربعة يخرج واحد ويبقى اثنان تقسم عليهما المتقسوم عليه وهو الاربعة فلا يبقى شيء ويكون المتقسوم

عليه الاخير وهو الاثنان هو العاد الاكبر للسته والاربعة فننظر فيهما اي في  
 الاثني الذين كانا عادا اكبر فيجدهما مخرجاً للنصف فنعرف حينئذ ان  
 النسبة بين الستة والاربعة التوافق بالنصف بخلاف السبعة والاربعة مثلاً  
 فانهما متباينان حيث لا عاد اكبر لهما يعدهما اذ لو قسمنا ٧ على ٤ تبقى بقية لا  
 تنقسم اي صحيحاً

ما الاعداد الاوائل

جمع عدد اول وهو كل عدد لا يعده غير الواحد اي انه لا ينقسم  
 على عدد آخر غير الواحد ومن المعلوم انه يقسم على ذاته ويقابله المركب  
 وهو ما كان بخلافه والاعداد الاوائل غير منحصرة فالعشرة الاولى منها هي  
 ٢ ٣ ٥ ٧ ١١ ١٣ ١٧ ١٩ ٢٣ فليجد المتعلم العشرة التالية

ما حل الاضلاع

هو تقسيم عدد الى اعداد مضروبا يبلغ العدد الذي حلته اليها  
 كيف العمل في ذلك

العمل ان ننظر الى منزلة اعداد العدد الذي تريد حله الى اضلاع فان  
 كان الرقم الذي فيها زوجاً او صفراً فذلك العدد يقسم على ٢ وان كان  
 خمسة فعلى ٥ وان كان فرداً غير الخمسة فتمتحنه بالقسمة على ٣ فان قسم عليها  
 صحيحاً كانت هي العدد الذي يحل اليه والا فتمتحنه بالقسمة على ٧ فاذا لم  
 ينقسم عليها صحيحاً فهو عدد اصم او يمكن حله الى ضلعين اصمين فاقسمه  
 بالتتابع على الاعداد الصم الاوائل مبتدئاً من اولها وهو ١١ ومتى صح قسمه  
 فهو مركب وضلعاه المقسوم عليه والخارج ومتى انتهيت الى عدد منها مربعه



روض

ذئك

منا

١٠

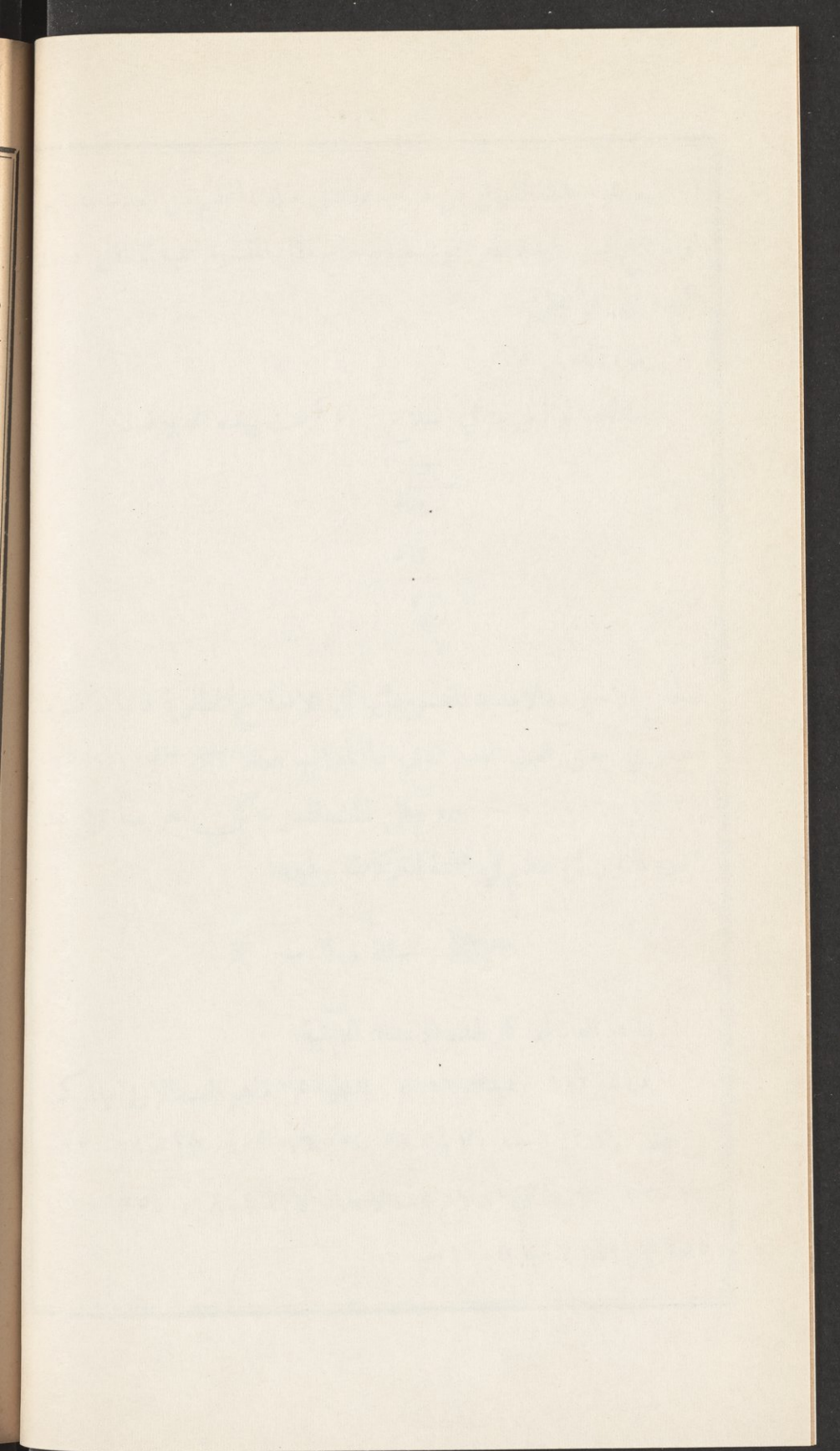



( اسئلة في مسائل الباب )

ما العاد . ما العاد الاكبر . كيف العمل في تحصيل العاد الاكبر . ما  
مثاله . ما الاعداد الاوائل . ما حل الاضلاع . كيف العمل في ذلك . ما  
مثال ذلك

الباب الرابع  
في الخط والاختزال

ما الخط

هو تحويل الكسر الى ا بسط ما يمكن التعبير به عنه ويقال له ايضاً  
الاختزال وهو رد الكثير الى القليل  
كيف العمل في ذلك

لا يخلو الكسر اما ان يكون مفرداً او غير مفرد فان كان مفرداً ننظر  
في النسبة بين مخرجه وبسطه فاما ان تكون المبينة او الموافقة او المداخلة ولا  
تكون الماثلة والا كان عدداً صحيحاً فان كانت المبينة فالخط غير ممكن  
نخمس  $\frac{1}{5}$  وثلاثة اسباع  $\frac{3}{7}$  وان كانت الموافقة رددنا كل واحد من ابسط  
والمقام الى وقفه كست اتساع  $\frac{7}{7}$  فان النسبة بينهما الموافقة بالثالث فردنا الستة  
الى ثلثها وهو اثنان والتسعة الى ثلثها وهو ثلاثة فانظم الكسر هكذا  $\frac{2}{3}$  فيكون  
خط واختزال الستة اتساع ثلثين وان كانت المداخلة رددنا بسط الكسر  
الى واحد دائماً وقسمنا المقام على ما فرض من صورة الكسر قبل الرد الى  
الواحد وخارج القسمة مقام للواحد كسدسين  $\frac{2}{3}$  فان النسبة بينهما المداخلة  
فرددنا الاثنتين الى واحد وقسمنا الستة على الاثنتين فخرج ثلاثة وضعناها

مقاماً للواحد هكذا  $\frac{1}{3}$  فيكون اختزال السدسين ثلثا وإذا كان الكسر غير مفرد بان كان مضافاً او متنسباً او مختلفاً مثلاً فاختراله ان تحل البسط الى اضلاعه الاوائل ثم تضرب المقامات بعضها في بعض فيحصل مقام مشترك للكسور المفروضة تحمله الى الاضلاع المتركب منها من مثل الاضلاع التي انحل اليها البسط على معنى ان البسط اذا انحل الى النصف مثلاً ثم الى الثلث ثم الى الربع فالمقام المشترك تحمله الى مثل ذلك ثم تأخذ آخر ضلع من اضلاع المقام فيكون الجواب المطلوب كما لو اردنا ان نختزل اربعة اسداس وثلث السدس ورباعي ثلث السدس  $\frac{2}{3} \frac{1}{3} \frac{1}{6}$  نحل بسط ذلك وهو اربعة وخمسون الى اربعة اضلاع وهي النصف والثلث والثلث والثلث فالاضلاع ٣ و٣ و٣ و٣ لان مسطح ذلك (اي الحاصل من ضرب بعضها في بعض) يكون اربعة وخمسين بهذه الصورة

$$3) 54$$

$$3, 27$$

$$3) 9$$

$$3$$

ثم نأخذ آخر ضلع وهو ثلاثة ونحفظه ثم نحل المقام المشترك (وهو الحاصل من ضرب المقامات بعضها في بعض) وهو اثنان وسبعون الى مثل تلك الاضلاع هكذا

$$3) 72$$

$$3, 36$$

$$3) 12$$

$$4$$

ثم نأخذ آخر ضلع منها وهو اربعة نضع عليها الثلاثة المأخوذة اولاً  
 المحفوظة فينتظم الكسر هكذا  $\frac{2}{3}$  فيكون اختزالنا ما ذكر من الكسر المنتسب الى  
 ثلاثة ارباع وبرهانه ان البسط وهو ٥٤ هو ثلاثة ارباع المخرج المشترك  
 وهو ٧٢ اثنان وسبعون

هل لذلك من وجه آخر

نعم لنا وجه آخر في اختزال غير المفرد من الكسور وذلك بعد ان  
 تحولته الى كسر مفرد بان تبسطه وتضع البسط على المقام المشترك تطالب العاد  
 الاكبر لكل من البسط والمقام فنقسمهما عليه ثم ما خرج تطالب له العاد  
 الاكبر فنقسمه عليه الى ان تنتهي الى ابسط ما يعبر به عن ذلك المختزل  
 ما مثاله

مثاله ما اردنا اختزال ربعين واربعة اثمان الربع  $\frac{2}{3}$  فبسط ذلك  
 عشرون والمخرج المشترك اثنان وثلاثون فيصير  $\frac{2}{3}$  والعاد الاكبر لكل من  
 البسط والمخرج اربعة لاننا اذا قسمنا الاكبر من هذين العددين على الاصغر  
 ثم المقسوم عليه على الباقي ثم المقسوم عليه الآخر على الباقي يكون آخر مقسوم  
 عليه اربعة هكذا

$$\begin{array}{r}
 20 \overline{) 32} (1 \\
 \underline{20} \\
 12 \overline{) 20} (1 \\
 \underline{12} \\
 8 \overline{) 12} (1 \\
 \underline{8} \\
 4 \overline{) 8} (2 \\
 \underline{8}
 \end{array}$$

العاد الاكبر

واذ كان العاد الاكبر لعددي ٢٠ و ٣٢ هو الاربعة تقسمهما عليها

هكذا  $\frac{2}{22} \div 4 = \frac{1}{11}$  وهو الاختزال المطلوب

اسئلة في الباب

اختزل لي الكسور الآتية  $\frac{1}{8} \cdot \frac{2}{7} \cdot \frac{3}{6} \cdot \frac{4}{12} \cdot \frac{5}{24} \cdot \frac{6}{28} \cdot \frac{7}{14}$

$\frac{1}{1} \cdot \frac{1}{2} \cdot \frac{1}{3} \cdot \frac{1}{4} \cdot \frac{1}{6} \cdot \frac{1}{4} \cdot \frac{1}{2}$

( اسئلة في مسائل الباب )

ما الخط . كيف العمل في ذلك . هل لذلك من وجه آخر . ما مثاله

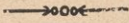

الباب الخامس

في الرفع والصرف وتحويل الكسور المركبة

ما الرفع

هو تحويل الكسر الغير حقيقي الى صحيح فقط او الى صحيح وكسر حقيقي

كيف العمل فيه

العمل فيه ان تقسم صورة الكسر على مخزجه فالخارج صحيح والباقي ان

كان فهو كسر من ذلك المخرج

ما مثاله

كما اذا قيل ما مرفوع ثلاثة عشر ربعا  $\frac{12}{4}$  فتقسم الثلاثة عشر صورة

الكسر على المخرج وهو الاربعة فيخرج ثلاثة عدد صحيح وربع هكذا

$\frac{1}{4} = 3 \div 12$

ما الصرف

عليها

١٢

شاه

تقي

ن

ة

دا



هو تحويل الكسر من مخرج الى مخرج آخر مفروض  
كيف العمل فيه

العمل فيه ان تضرب صورة الكسر المصروف في المخرج المفروض الذي  
تريد الصرف اليه وتقسّم الحاصل على مخرجه وتجعل الخارج صورة للمخرج  
المصروف اليه وان بقي بقية كانت كسراً من مخرج المصروف منسوباً الى  
المخرج المصروف اليه

ما مثاله

مثاله ان يقال اصرف ستة اثمان  $\frac{1}{8}$  الى ارباع فتضرب الستة في اربعة  
مخرج الربع المصروف اليه فيحصل اربعة وعشرون تقسمها على الثمانية مخرج  
المصروف فيخرج ثلاثة تضعها على الاربعة مخرج المصروف اليه هكذا  $6 \times 4 =$   
 $24 = 8 = 3 = \frac{3}{4}$  وهو الجواب

كيف تحويل الكسور المضافة الى كسور بسيطة

هو ان تضرب الصور بعضها في بعض فما كان فهو صورة جديدة ثم  
تضرب الخارج فما كان فهو مخرج جديد فتضع الصورة الجديدة عليه ثم تحط  
وتختزل فما كان فهو المطلوب

مثاله ان نحول نصف ثلثي خمسة سداس  $\frac{1}{2} \times \frac{2}{3} \times \frac{5}{6}$  الى كسر بسيط وهذه

صورة العمل

$$\text{صورة جديدة} \quad 10 = 5 \times 2 \times 1$$

$$\text{مخرج جديد} \quad 36 = 6 \times 3 \times 2$$

فيكون الجواب  $\frac{10}{36}$  ثم نحط ذلك بهذه الصورة  $\frac{1}{36} = 2 = \frac{2}{36}$  وهذا

الجواب بعد الحط

كيف تحويل الكسور المختلفة الى صورة جديدة ومخرج مشترك  
هو ان تضرب صورة كل واحد منها في مخرج غيره فما كان فهو  
الصورة الجديدة ثم الخارج بعضها في بعض فما كان فهو المخرج المشترك تضع  
عليه الصورة الجديدة فيكون ذلك هو الجواب  
ما مثاله

مثاله ان نحول نصفاً وثلاثة اسباع واربعة اخماس و  $\frac{1}{7}$  و  $\frac{2}{7}$  و  $\frac{4}{5}$  الى كسر  
بسيط وهذه صورة العمل

صورة $\frac{1}{7}$	$35 = 5 \times 7 \times 1$
صورة $\frac{2}{7}$	$30 = 5 \times 2 \times 3$
صورة $\frac{4}{5}$	$56 = 7 \times 2 \times 4$
المخرج المشترك	$70 = 5 \times 7 \times 2$

فيكون الجواب  $\frac{35}{70}$  و  $\frac{30}{70}$  و  $\frac{56}{70}$  ثم نخط ذلك واذ كان المخرج  
مشتركا غير مختلف نجعل الصور ونقسمها على المخرج فالخارج هو الجواب بهذه  
الصورة  $35 + 30 + 56 = 121 = 70 \div 70 \cdot 1$  واحد صحيح وواحد  
وخمسون جزءاً من سبعين جزءاً وهو الجواب بعد الخط وهكذا الخط في كل  
كسور متعددة اتحدت مخارجها

كيف تحويل الكسور المنتسبة الى كسور بسيطة  
تحويلها ان تبسطها فالبسط هو صورة جديدة ثم تضرب الخارج بعضها  
في بعض فما كان فهو مخرج جديد تضع عليه الصورة الجديدة ثم تحط  
ان امكن  
ما مثاله



مثاله ان نحول اربعة احماس وثلاثة اسباع االخمس واربعة اثمان سبع  
 الخمس  $\frac{4}{8} \times \frac{2}{7} \times \frac{4}{5}$  الى كسر بسيط فنسط ذلك بهذه الصورة  $4 \times 7 = 28 + 28$   
 $3 = 31 \times 8 = 248 + 4 = 252$  فهذا البسط هو الصورة الجديدة ثم  
 نحصل الخارج المشترك بهذه الصورة  $280 = 8 \times 7 \times 5$  الخارج الجديد نضع  
 عليه الصورة الجديدة  $\frac{252}{280}$  ثم نحط ذلك بان نطلب العاد الاكبر للصورة  
 والخارج فنقسم الاكبر على الاصغر بهذه الصورة

$$252 \overline{) 280} (1$$

$$252$$

العاد الاكبر

$$28(252$$

$$252$$

...

فيكون العاد الاكبر لها هو ثمانية وعشرون فنقسمها عليها بهذه الصورة

$$\frac{252}{280} \div \frac{1}{28} = 28 \text{ وهو الجواب بعد الحط}$$

كيف تحويل الكسور المستتناة الى كسر بسيط

تحويلها ان نسط الكسر المستثنى فالبسط صورة جديدة ثم نضرب

الخارج فما يحصل فهو الخارج الجديد ثم نحط فما يكون فهو الجواب

ما مثاله

مثاله ان نحول ثلثين وربع الثلث الاحمسين ونصف الخمس  $\frac{1}{2} \times \frac{1}{3}$  ص

$$\frac{1}{2} \times \frac{1}{3} \text{ الى كسر بسيط فنسط ذلك } 2 \times 3 = 6 + 6 = 12 \text{ ثم}$$

$$9 = 90 - 45 = 45 \text{ وهذا بسط الكسر المذكور كله وهذه الصورة}$$

$$\text{الجديدة ثم نضرب الخارج بعضها في بعض } 3 \times 5 \times 2 = 30 \text{ و } 120 \text{ و } 5.$$

المخرج الجديد فنضع عليه الصورة الجديدة هكذا  $\frac{٤٥}{١٢٠}$  ثم نخط ذلك بان  
نطلب العاد الاكبر لهذين العددين بهذه الصورة

$$٤٥)١٢٠(٢$$

$$٠٩٠$$

$$٣٠(٤٥(١$$

$$٣٠$$

$$\text{العاد الاكبر} \quad ١٥)٣٠(٢$$

$$٣٠$$

$$٠٠$$

فيكون العاد الاكبر خمسة عشر تقسم عليه كلا من الصورة والمخرج  
الجديدين بهذا الصورة  $\frac{٤٥}{١٢٠} = ١٥ = \frac{٣}{٨}$  وهو الجواب بعد الحط واذا علمت ما

تقدم لا يخفى عليك تحويل الكسر المستثنى المنقطع

اذا فرض كسر كيف نعرف ما فوقه من الكسور

طريق معرفته ان تسقط صورته من مخوجه ثم تنسبها الى الباقي

فيحصل المطلوب

ما مثاله

مثاله لو قيل كم فوق الربع  $\frac{١}{٤}$  لكان الجواب  $\frac{١}{٣}$  اذا باسقاط الصورة

وهي واحد من مخوجهها وهو اربعة يبقى ثلاثة ننسب اليها الواحد فيكون ثلثا

وهو الجواب

اذا فرض كسر كيف نعرف ما تحته من الكسور

طريق معرفته بعكس الاول اي ان تزيد على المخرج الصورة ثم تنسبها

الى المجتمع فيحصل المطلوب

یان

سج

ما

قی

ة

نا

ا



ما مثاله

مثاله لو قيل كم تحت النصف  $\frac{1}{2}$  لكان الجواب  $\frac{1}{3}$  اذ لو زدنا صورة النصف وهي واحد على المخرج وهو اثنان لكان ثلاثة ننسب اليها الواحد فيكون ثلثا وهو المطلوب

اسئلة في الباب

ما هو مرفوع الكسور الآتية  $\frac{7}{3} * \frac{7}{4} * \frac{14}{7} * \frac{12}{4} * \frac{24}{8} * \frac{48}{6} * \frac{72}{9} * \frac{12}{7}$

اصرف لي الكسور الآتية الى اسداس والى اتساع والى اخماس والى اثلاث والى ارباع مع ملاحظة ان ما مائل ذلك مما ذكر في الكسور الآتية المراد صرفه الى غير مماثله

$\frac{7}{8} * \frac{2}{8} * \frac{1}{3} * \frac{7}{1} * \frac{4}{7} * \frac{5}{4} * \frac{2}{3} * \frac{2}{3} * \frac{2}{4} * \frac{2}{4}$  كم فوق  $\frac{1}{2}$  او  $\frac{1}{3}$  او  $\frac{1}{4}$  او  $\frac{1}{5}$  من الكسور . كم تحت  $\frac{1}{2}$  او  $\frac{1}{3}$  او  $\frac{1}{4}$  او  $\frac{1}{5}$  من الكسور

( اسئلة في مسائل الباب )

ما الرفع . كيف العمل فيه . ما مثاله . ما الصرف . كيف العمل فيه . ما مثاله . كيف تحويل الكسور المضافة الى كسور بسيطة . ما مثاله . كيف تحويل الكسور المختلفة الى صور جديدة ومخرج مشترك . ما مثاله . كيف تحويل الكسور المنتسبة الى كسور بسيطة . ما مثاله . كيف تحويل الكسور المستتاة الى كسر بسيط . ما مثاله . اذا فرض كسر كيف نعرف ما فوقه من الكسور . ما مثاله . اذا فرض كسر كيف نعرف ما تحته من الكسور . ما مثاله

## الباب السادس

في الاعمال الاربعة في الكسور

ما هي الاعمال الاربعة

هي الجمع والطرح والضرب والقسمة

كيف جمع الكسور

هو ان تضرب بسط كل واحد مما فرض من الكسور في مخرج او  
مخارج الآخر وتجمع الحواصل وتقسّم المجموع على المقامات بعد وضعها مرتبة  
اي تبتدىء في الوضع من جهة يمينك بالاكبر ثم الاصغر منه وتبتدىء في  
القسمة بالاصغر من جهة يسارك وبعده الاكبر منه وهكذا وما يخرج بالقسمة  
ان كان صحيحاً قسمته على ما بعده وان بقي كسر اثبت الكسر تحت المقام  
وقسمت الصحيح فقط فيحصل من ذلك كسر متناسب

ما مثاله

مثاله ما لو اردنا جمع ثلاثة ارباع وثلث الربع الى خمسين ونصف  
الخمس  $\frac{1}{2} + \frac{1}{3} + \frac{1}{4}$  فنضرب بسط الاول وهو عشرة في ٥ و ٢ مقامي الثاني  
 $10 \times 5 \times 2 = 100$  فيحصل مائة ثم بسط الثاني وهو خمسة في ٤ و ٣  
مقامي الاول  $100 \div 5 = 20$   $100 \div 2 = 50$  فيحصل ستون ثم نجمع الحاصلين  
 $60 + 100 = 160$  فيكون مائة وستون ثم نقسم هذا المجموع على المقامات  
مرتبة هكذا ٥ ٣ ٤ ٢ وتبتدىء بالقسمة على الاقل من هذه المقامات بهذه  
الصورة  $160 \div 2 = 80$  واذا لم يحصل كسر قسمنا الصحيح وهو  $80 \div 3 =$   
 $26 \frac{2}{3}$  فخرج ستة وعشرون وثلثان فثبت الكسر ونقسم الصحيح وهو

او

تية

في

مة

م

ب

ب

ب

ب

ب

ب

ب

ب

ب

ب

ب

ب

ب

ب

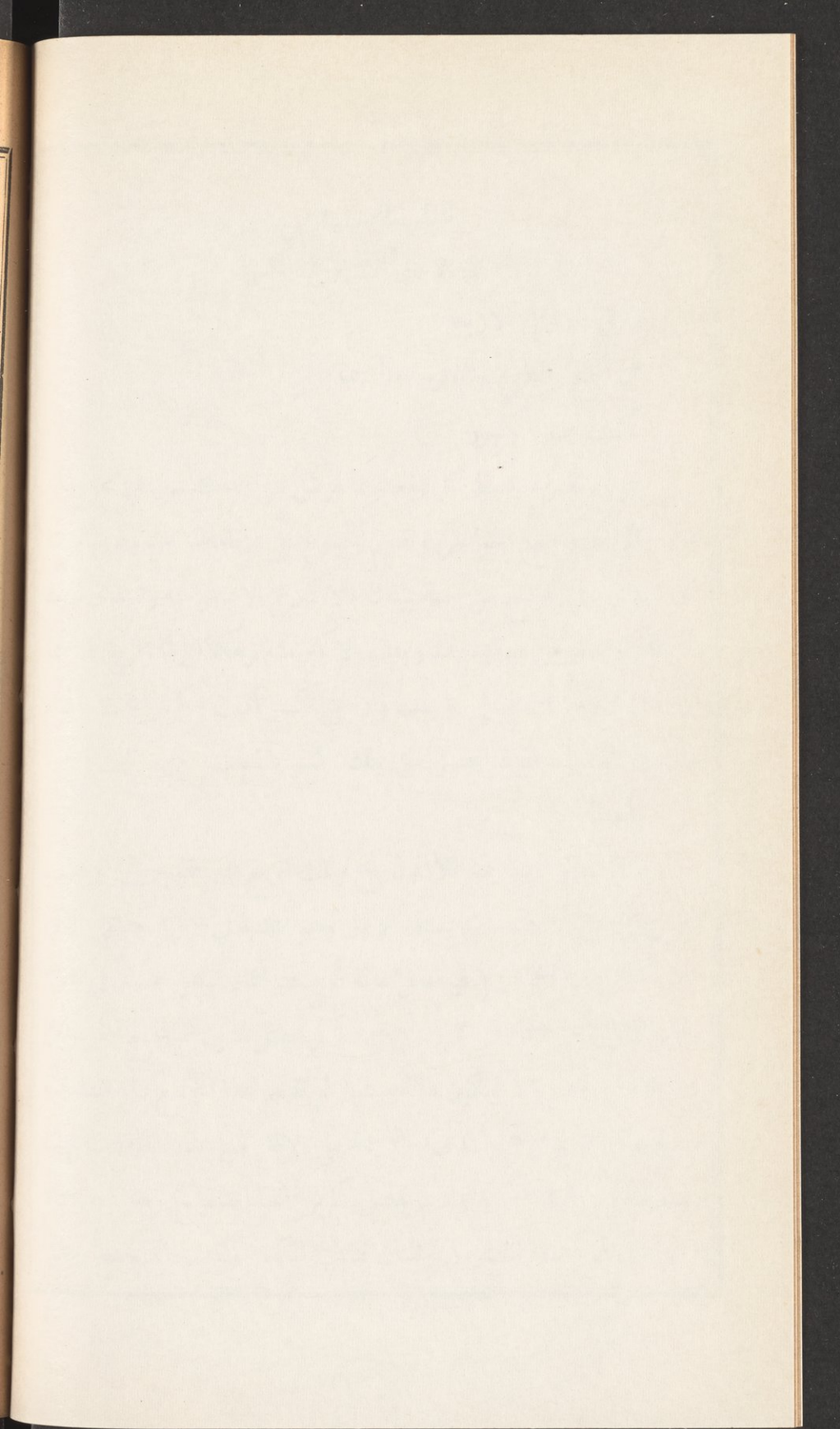



$٦ \div ٤ = ١ \frac{٢}{٤}$  فخرج ستة صحيح وبقى اثنان من اربعة فنثبت الكسر ونقسم  
الصحيح وهو  $٦ \div ٥ = ١$  فخرج واحد صحيح وواحد كسر من الخمسة فاجتمع  
معنا واحد صحيح وخمس وربعاً الخمس وثلاثا ربع الخمس فانظمت هذه  
الكسور كسراً منتسباً هكذا  $١ \frac{٢}{٤} \frac{٢}{٤} \frac{٢}{٤}$  وهو الجواب ويمكن اختزال هذا  
الكسر بان نسطه فيحصل عشرون ثم نضرب المقامات لاجل تحصيل المخرج  
المشترك فيحصل ستون فنضع ذلك هكذا  $\frac{٢}{٣}$  واذا كانت النسبة بين العشرين  
والستين التداخل نرد العشرين الى واحد ونقسم الستين على العشرين فيخرج  
ثلاثة نضع عليها الواحد ونأتي بالواحد الصحيح فينتظم الكسر هكذا  $\frac{١}{٣}$   
فيكون مجموع ثلاثة ارباع وثالث الربع مع خمسين ونصف الخمس يساوي  
واحداً صحيحاً وثلاثاً ولدى اختبار ذلك يرى ان هذا العمل صحيح وذلك  
لو حصل المخرج المشترك للكسرين اللذين اريد جمعهما ما يكون مائة وعشرين  
نأخذ منه الكسرين اي نأخذ ثلاثة ارباعه وثالث ربه وذلك مائة اذ ربه  
ثلاثون فتلاثة ارباعه تسعون وثالث ربه عشرة والمجموع مائة ونأخذ خمسيه  
ونصف خمسه وذلك ستون اذ خمسه اربعة وعشرون فخمسه ثمانية واربعون  
ونصف خمسه اثنا عشر والمجموع ستون وحينئذٍ فمجموع ما اخذنا منه من  
قيمة الكسرين المجموعين مائة وستون تقسمها عليه اي المخرج المشترك الذي  
اخذ منه ذلك وهو مائة وعشرون فيخرج واحد صحيح يبقى اربعون لاتقسم  
عليه فننسبها اليه فنراها ثلثه فيكون الجتمع المأخوذ منه واحداً وثلاثاً طبق  
الجواب وايضاً لو اختزلنا الكسر الاول وهو  $\frac{١}{٤} \frac{٢}{٤}$  بان نسطه ونحصل المخرج  
المشترك له فيكون  $\frac{١}{٤}$  فنطالب النسبة بينهما فاذا هي الموافقة بالنصف فنرد

العشرة الى نصفها وكذا الاثنا عشر فيكون  $\frac{1}{6}$  ولا شك ان الخمسة اسداس هي  
 نصف وثلث ثم اخترنا الكسر الثاني وهو  $\frac{1}{12}$  بان نبسطه ونحصل المخرج المشترك  
 له فيكون  $\frac{1}{3}$  فنطلب النسبة بينهما فاذا هي التداخل فنرد الصورة وهي الخمسة  
 الى واحد ثم نقسم المخرج وهو العشرة على الصورة قبل ردها الى الواحد فيخرج  
 اثنان فيكون هكذا  $\frac{1}{6}$  اي نصفاً ومعنا هناك نصف وثلث فالجمع واحد  
 صحيح وثلث طبق الجواب فتنبه واذا اردت جمع ما كان من صحيح وكسر  
 فاجمع كلاً من الصماح والكسور على حدة ثم تضم ما كان من هذه الى ما  
 كان من تلك كما اذا اريد جمع  $\frac{3}{4}$  الى  $\frac{4}{8}$  نجمع اولاً الصماح  
 $3+4=7$  ثم  $\frac{7}{8} = \frac{3}{8} + \frac{4}{8}$  ثم نختزل ذلك فيكون  $\frac{7}{8}$  فيكون الجواب  $\frac{7}{8}$   
 وقس على ذلك

### كيف طرح الكسور

هو ان تضرب بسط كل من المطروح والمطروح منه في مخرج الآخر  
 ثم تطرح الاقل من الحاصلين من اكثرهما ثم تقسم الباقي على مقامات  
 المطروح والمطروح منه بعد وضعها مرتبة كما علمت في الجمع فيحصل الجواب  
 ما مثاله

مثاله لو قيل اطرح سدساً ونصف السدس من ثلاثة اثمان ونصف  
 الثمن  $\frac{1}{12} - \frac{1}{16}$  فاضرب بسط الاول المطروح وهو ثلاثة في مقامي  
 المطروح منه وهما ٨ و ٢ هكذا  $2 \times 8 \times 3 = 48$  فيحصل ثمانية واربعون  
 ثم تضرب بسط الثاني المطروح منه وذلك سبعة في ٦ و ٢ مقامي المطروح  
 هكذا  $2 \times 6 \times 7 = 84$  فيحصل اربعة وثمانون ثم اطرح اقل الحاصلين

شي  
رأ  
سة  
رج  
حد  
مر  
ما  
ح

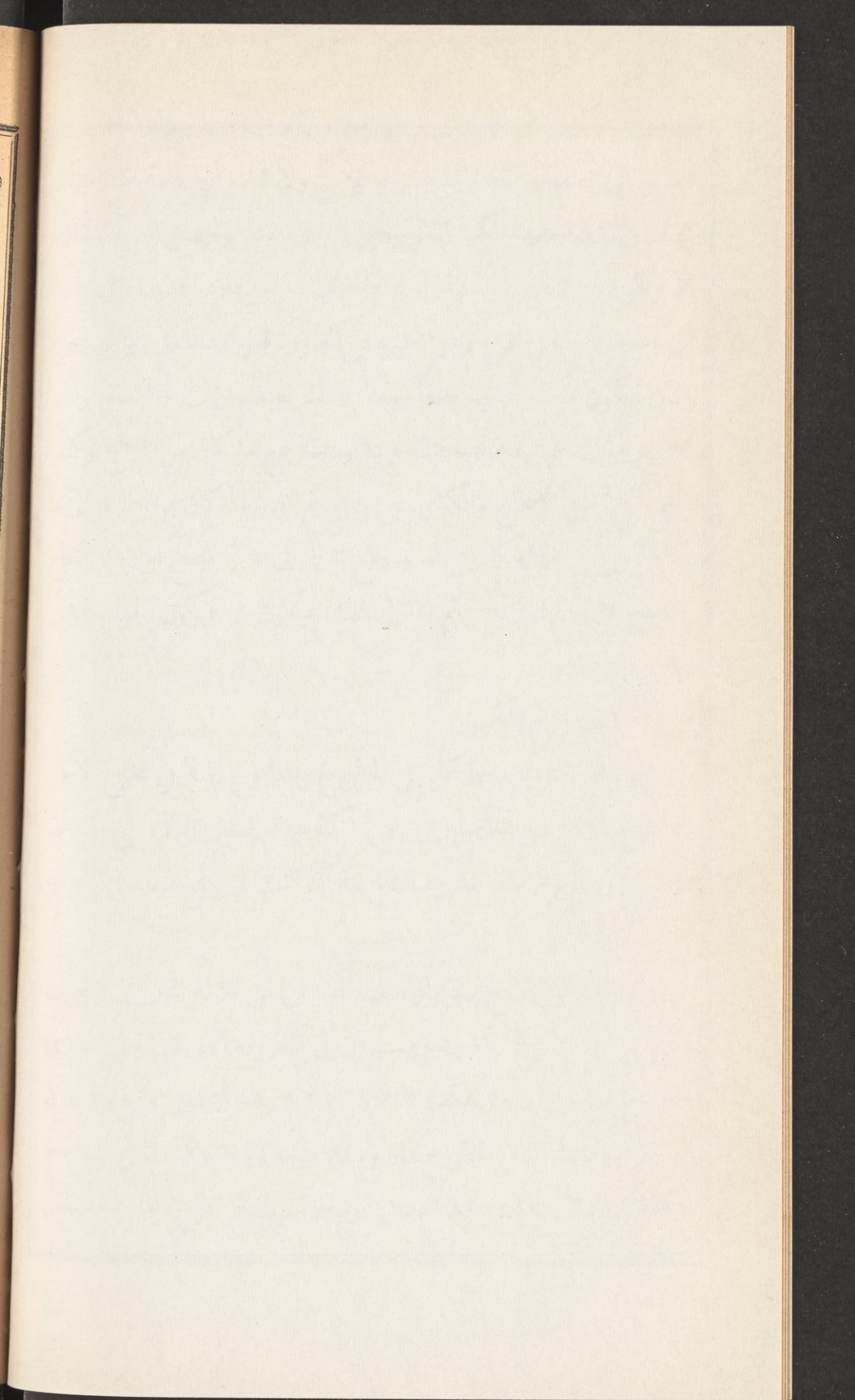

وهو ٤٨ من اكثرهما وهو ٨٤ يبقى ٣٦ تقسمها على المقامات الموجودة مرتبة  
 هكذا ٢ ٢ ٦ ٨ بهذه الصورة  $٣٦ \div ٢ = ١٨ = ٢ \div ١٨ = ٢ \div ٩ = ٦ \div ٦ = ١$  ثم  
 $\frac{1}{8} = ٨ \div ١$  فينتظم الكسر هكذا  $\frac{1}{8} | \frac{2}{7} | \frac{2}{6} | \frac{2}{5} | \frac{2}{4} | \frac{2}{3} | \frac{2}{2} | \frac{2}{1}$  لكن الثلاثة اسداس تختزل الى  
 نصف فيختصر الجواب بقولنا ثمن ونصف ثمن اي هذا هو الباقي بعد الطرح  
 كيف ضرب الكسور

هو ان تضرب بسط واحد من المضروب او المضروب فيه في بسط  
 الآخر وحاصل الضرب تقسمه على المقامات مرتبة فما خرج يكون الجواب  
 ما مثاله

مثاله لو قيل اضرب ثلاثة اقسام وثلث الخمس في خمسة اسباع وثلث  
 السبع  $\frac{2}{7} \times \frac{1}{5} = \frac{2}{35}$  فاضرب بسط الاول وهو عشرة في بسط الثاني وهو  
 ستة عشر فيحصل مائة وستون  $١٦٠ = ١٦ \times ١٠$  تقسمها على المقامات  
 بمقتضى ما مر فيكون الجواب  $\frac{1}{3} | \frac{2}{5} | \frac{2}{7}$   
 كم نوع قسمة الكسور

نوعان الاول قسمة كثير على قليل والثاني العكس وتسمى حينئذ تسمية  
 عند المغاربة ونسبة عند العجم

كيف قسمة الكثير على القليل في الكسور

هي ان تضرب بسط كل من المقسوم والمقسوم عليه في مخرج الآخر  
 وتقسم حاصل المقسوم على حاصل المقسوم عليه بعد حله الى اضلاعه  
 المتركة منها وما يخرج فهو الجواب وهذا اذا كان الكسر في كل من الجانبين  
 المقسوم والمقسوم عليه وهو يصدق باربع صور وان كان في جانب واحد

فالعمل فيه ان تضرب الصحيح المنفرد في مقام الكسر الواقع مقسوماً عليه  
سواءً كان هذا الكسر مقروناً بصحيح او مجرداً وكذا اذا كان الصحيح هو  
المقسوم عليه تضربه في مقام الكسر الواقع مقسوماً سواءً قرن بصحيح ام لا  
وهذا ايضاً يصدق باربع صور

ما هي الصورة الاولى في الكسري الجانبين

هي قسمة كسر على كسر كما لو قيل اقسام اربعة اقسام وثلاث الخمس  
على سبعين ونصف السبع  $\frac{4}{7} \div \frac{2}{7} = \frac{2}{1}$  فتضرب بسط المقسوم وذلك ثلاثة  
عشر في مقامي المقسوم عليه بهذه الصورة  $13 \times 7 = 91 = 2 \times 45 = 182$  وهذا  
حاصل المقسوم ثم تضرب بسط المقسوم عليه وذلك خمسة في مقام المقسوم  
بهذه الصورة  $5 \times 5 = 25 = 3 \times 75 = 75$  وهذا حاصل المقسوم عليه تحله  
الى اضلاعه وتقسم عليها حاصل المقسوم واذا كان المقسوم عليه خمسة  
وسبعين فاضلاعه ٥ و ٥ و ٣ تقسم عليها حاصل المقسوم كما مر غير مرة  
فيخرج  $2 \frac{2}{7} \div \frac{2}{7} = 2$  اي الخارج من قسمة  $\frac{4}{7} \div \frac{2}{7}$  على  $\frac{2}{7}$  اثنان عدد صحيح وخمسان  
وثلاثا خمس الخمس وهو الجواب

ما هي الصورة الثانية في الكسري الجانبين

هي قسمة صحيح وكسر على كسر كما لو قيل اقسام ثلاثة وثلاثاً على خمسة  
اسباع  $3 \frac{1}{7} \div \frac{2}{7}$  فتضرب بسط الاول وذلك عشرة في مقام الثاني فيحصل  
سبعون ثم بسط الثاني وذلك خمسة في مقام الاول فيحصل خمسة عشر ثم  
اقسم حاصل المقسوم وهو ٧٠ على حاصل المقسوم عليه وهو ١٥ بعد حله  
الى ضاعيه وهما ٥ و ٣ على ما عرفت فيخرج  $4 \frac{2}{7}$  وهو الجواب وكثيراً ما

عليه  
هو  
ملا

مس  
تة  
نا  
وم  
له  
ة  
ة  
ن

11



يكون الخارج في باب الكسور اكثر من المقسوم بخلاف ما في الصراح لان  
القسمة على الكسر تضعيف وعلى الصحيح تبويض  
ما ايضاح ذلك

ايضاحه ان نقول ان ٤ مثلاً توجد في ١٢ ثلاث مرات والواحد  
يوجد في ١٢ اثني عشرة مرة فيجب ان يوجد النصف في ١٢ اكثر من الواحد  
الصحيح برتين اي ٢٤ مرة

ما هي الصورة الثالثة في الكسر في الجانبين

هي قسمة كسر وصحيح على كسر وصحيح كما لو قيل اقسام اربعة واربعة  
اسباع على اثنين وثلاث ٤  $\div \frac{4}{7} = 2 \frac{1}{7}$  فتضرب بسط الاول في مقام الثاني  
فيحصل ٩٦ ثم بسط الثاني في مقام الاول فيحصل ٤٩ تحالها الى ضلعها  
٧ و ٧ ونقسم عليهما الحاصل الاول وهو ٩٦ فيخرج  $1 \frac{7}{7}$  وهو الجواب

ما هي الصورة الرابعة في الكسر في الجانبين

هي قسمة كسر على صحيح وكسر كما لو قيل اقسام ثلاثة ارباع على  
اثنين وثلاث  $\frac{3}{4} \div \frac{2}{7} = 2 \frac{1}{4}$  واذا يكون فيها المقسوم عليه اكثر من المقسوم دائماً  
تكون من باب التسمية اي قسمة القليل على الكثير وكيف اتفق فالعمل  
واحد تضرب بسط المقسوم وذلك ٣ في مقام المقسوم عليه وهو ٣ فيحصل  
٩ وهي حاصل المقسوم ثم تضرب بسط المقسوم عليه وذلك سبعة في مقام  
المقسوم عليه وهو اربعة فيحصل ٢٨ وهي حاصل المقسوم عليه فتحمله الى  
ضلعيه ٧ و ٤ ثم نقسم عليهما التسعة حاصل المقسوم فيخرج  $\frac{1}{7}$  اي سبعان  
وربع السبع وذلك يساوي ثلثاً وتسع الثلث لانا لو اخذنا من المخرج المشترك

وهو ثمانية وعشرون سبعة ورابع سبعة يكون تسعة والتسعة من ٢٨ ثلث  
وتسع الثلث

ما هي الصورة الاولى في الكسر في جانب واحد

هي قسمة صحيح على كسر كما لو قيل اقسام خمسة على ثلاثة اسباع وثلث  
السبع  $5 \div \frac{2}{7}$  فتضرب الخمسة في المقامين فيحصل ١٠٥ ثم تبسط  
المقسوم عليه فيحصل عشرة فتحلها الى ضلعيها ٥ و ٢ ثم تقسم ١٠٥ حاصل  
المقسوم عليهما فيخرج عشرة عدد صحيح وخمسان ونصف الخمس  $10 \frac{1}{2}$   
فيختزل هذا الكسر فيكون الجواب  $\frac{10}{3}$

ما هي الصورة الثانية في الكسر في جانب واحد

هي قسمة كسر على صحيح كما لو قيل اقسام ثلاثة اسباع على اثنين  $\frac{3}{7} \div 2$   
فتضرب الصحيح في السبعة وتحل الحاصل الى ضلعيه ٧ و ٢ ثم نقسم البسط  
على ذلك فيخرج  $\frac{11}{7}$  وهو الجواب وهذه ايضا من باب التسمية

ما هي الصورة الثالثة في الكسر في جانب واحد

هي قسمة كسر وصحيح على صحيح كما لو قيل اقسام ثلاثة وثلثا على اثنين  
 $\frac{3}{2} \div 2$  فتضرب الصحيح المنفرد في مقام الكسر وتحل الحاصل الى ضلعيه  
٣ و ٢ ونقسم عليهما بسط المقسوم وذلك عشرة فيخرج الجواب  $\frac{1}{3}$

ما هي الصورة الرابعة في الكسر في جانب واحد

هي قسمة صحيح على كسر وصحيح والعمل فيها كما في الثالثة غير انه  
يقسم فيها حاصل ضرب الصحيح المقسوم في مقام الكسر على بسط المقسوم  
عليه بعد حله الى اضلاعه وهي ظاهرة

ثالث

وثلث

بسط

اصل

$$\frac{12}{215}$$

٢

سط

بين

يه

٤

٣

۱۱  
۱۲  
۱۳

كيف قسمة القليل على الكثير في الكسور مما يسمونه بالتسمية  
 قسمة ذلك بمقتضى ما نقرر في قسمة الكثير على القليل بلا فرق فلو  
 قيل اقسام سبعين ونصف السبع على اربعة اقسام وثلث الخمس  $\frac{2}{3} \div \frac{1}{5}$   
 فتضرب بسط الاول في مقامى الثاني فيحصل ٧٥ ثم بسط الثاني في مقامى  
 الاول فيحصل ١٨٢ ثم تقسم الحاصل الاول على الحاصل الثاني بعد حله الى  
 اضلاعه ١٣ و ٧ و ٢ فيخرج  $\frac{1}{13} \frac{1}{7} \frac{1}{2}$  وهو الجواب ومتى قيل اقسام عدداً قليلاً  
 على اكثر منه تضع القليل على الكثير ليكون كسراً منه كما لو قيل اقسام ٤  
 على ٨ يكون الجواب  $\frac{1}{2}$  وبرهانه اننا لو حولنا الاربعة الى اثمان لكانت اثنان  
 وثلاثين ثمناً فاذا قسمنا هذا المبلغ على ثمانية يكون للواحد اربعة اثمان

كيف العمل اذا تساوى المقسوم والمقسوم عليه في المقام  
 العمل فيه ما مر ولك ان تقسم بسط الاول على بسط الثاني كما لو  
 قيل اقسام ستة اسباع على ثلاثة اسباع  $\frac{6}{7} \div \frac{3}{7}$  فتقسم الستة على الثلاثة  
 والخارج تضعه على المخرج المذكور فيكون الجواب  $\frac{2}{1}$  ولو عكس السؤال لكان  
 الجواب  $\frac{1}{2}$

كيف العمل اذا تساوى في البسط  
 العمل ان تقسم مقام المقسوم عليه على مقام المقسوم كما لو قيل اقسام  
 ستة اسباع على ستة اعشار  $\frac{6}{7} \div \frac{6}{11}$  فتقسم العشرة على السبعة فيخرج  $\frac{11}{7}$   
 ولو عكس السؤال لكان الجواب  $\frac{7}{11}$

اسئلة في الباب

في الجمع

$$\frac{1}{7} + \frac{2}{7} + \frac{3}{7} + \frac{4}{7} + \frac{5}{7} + \frac{6}{7} = \frac{21}{7} = 3$$

$$\frac{1}{7} + \frac{2}{7} + \frac{3}{7} + \frac{4}{7} + \frac{5}{7} + \frac{6}{7} = \frac{21}{7} = 3$$

(في الطرح)

$$\frac{4}{7} - \frac{2}{7} = \frac{2}{7}$$

$$\frac{3}{7} - \frac{1}{7} = \frac{2}{7}$$

$$\frac{2}{7} - \frac{1}{7} = \frac{1}{7}$$

$$\frac{1}{7} - \frac{0}{7} = \frac{1}{7}$$

في الضرب

$$\frac{2}{7} \times \frac{1}{7} = \frac{2}{49}$$

$$\frac{3}{7} \times \frac{2}{7} = \frac{6}{49}$$

$$\frac{4}{7} \times \frac{3}{7} = \frac{12}{49}$$

$$\frac{5}{7} \times \frac{4}{7} = \frac{20}{49}$$

$$\frac{6}{7} \times \frac{5}{7} = \frac{30}{49}$$

في القسمة

$$\frac{1}{7} \div \frac{2}{7} = \frac{1}{2}$$

$$\frac{2}{7} \div \frac{3}{7} = \frac{2}{3}$$

$$\frac{3}{7} \div \frac{4}{7} = \frac{3}{4}$$

$$\frac{4}{7} \div \frac{5}{7} = \frac{4}{5}$$

$$\frac{5}{7} \div \frac{6}{7} = \frac{5}{6}$$

اسئلة في مسائل الباب

ما الاعمال الاربعة . كيف جمع الكسور . ما مثاله . كيف طرح الكسور .  
 ما مثاله . كيف ضرب الكسور . ما مثاله . كم نوع قسمة الكسور . كيف قسمة

57  
8. V

57  
8. V

57

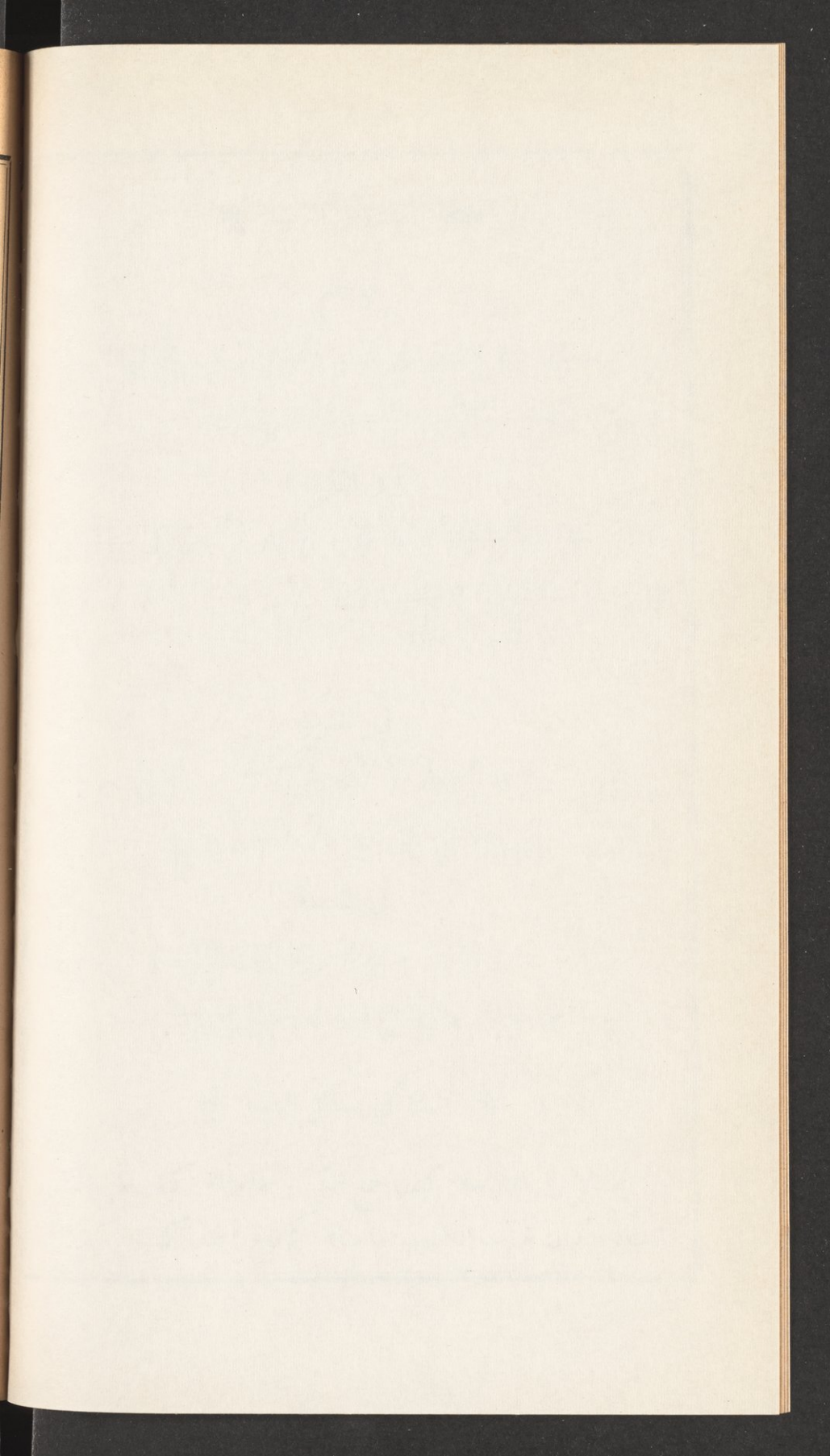



الكثير على القليل في الكسور. ما هي الصورة الاولى في الكسر في الجانين .  
 ما هي الصورة الثانية في ذلك . ما ايضاح ذلك . ما هي الصورة الثالثة في ذلك  
 ما هي الصورة الرابعة في ذلك . ما هي الصورة الاولى في الكسر في جانب  
 واحد . ما هي الصورة الثانية في ذلك . ما هي الصورة الثالثة في ذلك . ما هي  
 الصورة الرابعة في ذلك . كيف قسمة القليل على الكثير في الكسور مما يسمونه  
 بالتسمية . كيف العمل اذا تساوى المقسوم والمقسوم عليه في المقام . كيف  
 العمل اذا تساوى بسط كل منهما

—>000<—

### الباب السابع

في الاربعة المتناسبة

ما الاربعة المتناسبة

هي عبارة عن اربعة اعداد نسبة اولها الى ثانيها كنسبة ثالثها الى رابعها  
 وبالعكس اي نسبة رابعها الى ثالثها كنسبة ثانيها الى اولها وكذا نسبة اولها  
 الى ثالثها كنسبة ثانيها الى رابعها وتسمى بالنسبة المنفصلة البسيطة وهي المرادة  
 ههنا واما المتصلة والمنفصلة المركبة فيطلبان من غير هذا المحل  
 كيف طريقة كتابتها

طريقتها ان ترقم الاعداد في سطر واحد متواليه واضعاً نقطتين احدهما  
 فوق الاخرى بين اولها وانيها ومثل ذلك بين ثالثها ورابعها واربع نقط  
 ميزاناً بين ثانيها وثالثها

ما مثاله

مثالها ان نقول نسبة اربعة الى ستة كنسبة ثمانية الى اثني عشر  
فتقرأؤها هكذا وترسمها بهذه الصورة  $٤ : ٦ :: ٨ : ١٢$  والاصل في هذا  
المثال كسران هما  $\frac{٤}{٦}$  و  $\frac{٨}{١٢}$  وحيث كانا متساويين يلزم مساواة الصورتين اذا  
حولناهما الى مخرج مشترك اي ان  $٤ \times ٦ = ١٢ \times ٨$  وهو ضرب الاول  
في الرابع والثاني في الثالث فينتج انه في الاربعة المتناسبة يكون مسطح  
الطرفين وهما الاول والرابع مساوياً لمسطح الوسطين وهما الثاني والثالث فاذا  
ضرب احد الطرفين في الآخر وقسم الحاصل على احد الوسطين يكون  
الخارج عين الوسط الآخر واذا ضرب احد الوسطين في الآخر وقسم  
الحاصل على احد الطرفين يكون الخارج عين الطرف الآخر فيلزم من ذلك  
انه متى جهل احد هذه الاعداد استخراج من الثلاثة الاخر فالاربعة  
المتناسبة من اهم القواعد الموضوعة لاستخراج المجهولات

كيف العمل اذا جهل احد الطرفين

هو ان نقسم الحاصل من ضرب احد الوسطين في الآخر على

الطرف المعلوم

ما مثاله

مثاله لو جهل  $٤$  من المثال المذكور نضع البقية ونرسم موضع المجهول

ميمماً هكذا

م  $٦ : ٨ :: ٤ : ١٢$  فتقرأؤها قائلاً نسبة المجهول الى الستة كنسبة

الثمانية الى الاثني عشر ثم تضرب الوسطين  $٦$  و  $٨$  ونقسم الحاصل على الطرف

شر  
هذا  
اذا  
ل  
ط  
ذا  
ن  
م  
ب  
:

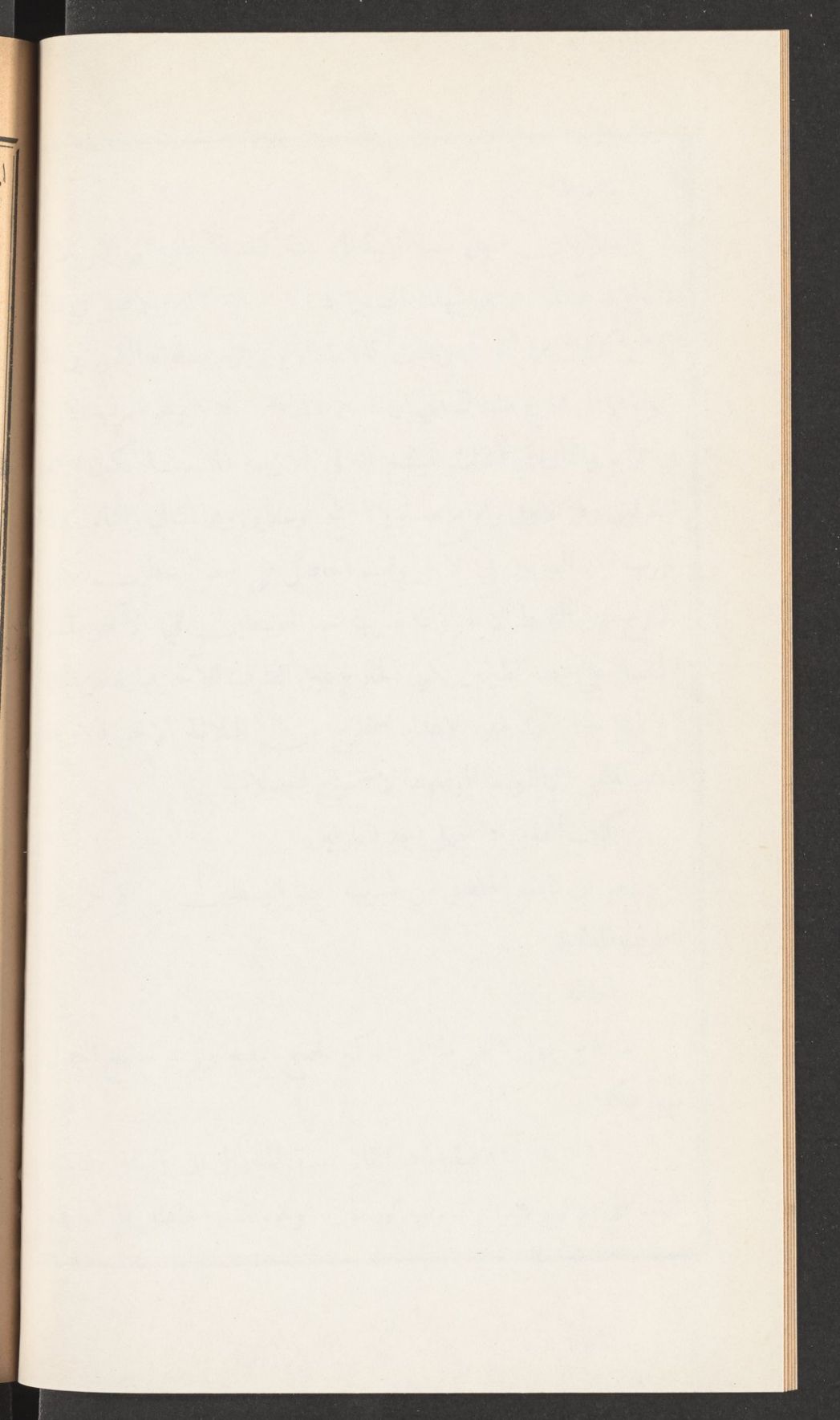

المعلوم وهو ١٢ بهذه الصورة

$$م : ٦ :: ٨ : ١٢$$

$$\frac{٨}{١٢}$$

وهي الجواب ٤ (٤٨) ١٢

$$\frac{٤٨}{١٢}$$

ولو جهل ١٢ لعلمت هكذا ايضاً ٤ : ٦ :: ٨ : م

$$\frac{٦}{٤٨}$$

$$٤) ٤٨$$

وهي الجواب ١٢

كيف العمل اذا جهل احد الواسطين

ان تقسم الحاصل من ضرب احد الطرفين في الآخر على الوسط المعلوم

ما مثاله

مثاله لو جهل من المثال المذكور ٦ لعلمت هكذا ٤ : ٦ :: ٨ : ١٢

$$\frac{٤}{١٢}$$

$$٨) ٤٨$$

وهي الجواب ٦

او جهل ٨ لكان العمل هكذا ايضاً ٤ : ٦ :: م : ١٢

$$\frac{٤}{١٢}$$

$$٦) ٤٨$$

وهي الجواب ٨

ما فائدة ذلك للقرضي

فأدته انه متى عرف نصيب الوارث من اصل المسئلة او تصحيحها

وعرف كم المتروك امكن استحصال نصيبه من المتروك بلا عناء ونصيبه منه

ابداً هو الوسط الثاني المجهول فلو كان الاصل ستة ونصيبه منه الثلث مثلاً  
وهو اثنان والتمزوك اربعة وعشرون قيراطاً عرفنا نصيبه بالقاعدة المذكورة  
بهذه الصورة

$$\frac{\text{ط}}{24} :: 6 : 2$$

٢

$$6) 48$$

٨ وهي الجواب

فخرج له ثمانية قرار يط بسهولة على ماسياً في قسمة التركات ان شاء الله تعالى  
كيف العمل لو فرض في المسئلة كسور وطلب منك عدد مجهول  
منها بواسطة جمع او طرح او غيرهما

العمل حيثئذ ان تحصل مخرج الكسور المفروضة ثم تتصرف فيه بحسب  
السؤال فيكون عدد ثان والثالث هو المجهول والرابع ما اعطاه السائل في  
كلامه بقوله صار كذا او المجهول هو الرابع والثالث ما اعطاه السائل ثم  
تجرى القاعدة السابقة فتعرف الجواب

ما مثاله

مثاله لو قيل مالٌ جمع ثلثه الى ربهه فكان ١٠ كم هو فتنظر في مخرج  
الثلث والربع فاذا هو ١٢ فتأخذ الثلث ٤ والربع ٣ والمجموع سبعة فتنسبه  
الى المخرج ثم تنسب العشرة في كلام السائل الى المجهول وهذه صورته

$$10 : 7 :: 12 : م$$

١٠

$$7) 120$$

١٢  $\frac{1}{7}$  وهي الجواب

تلا  
رة

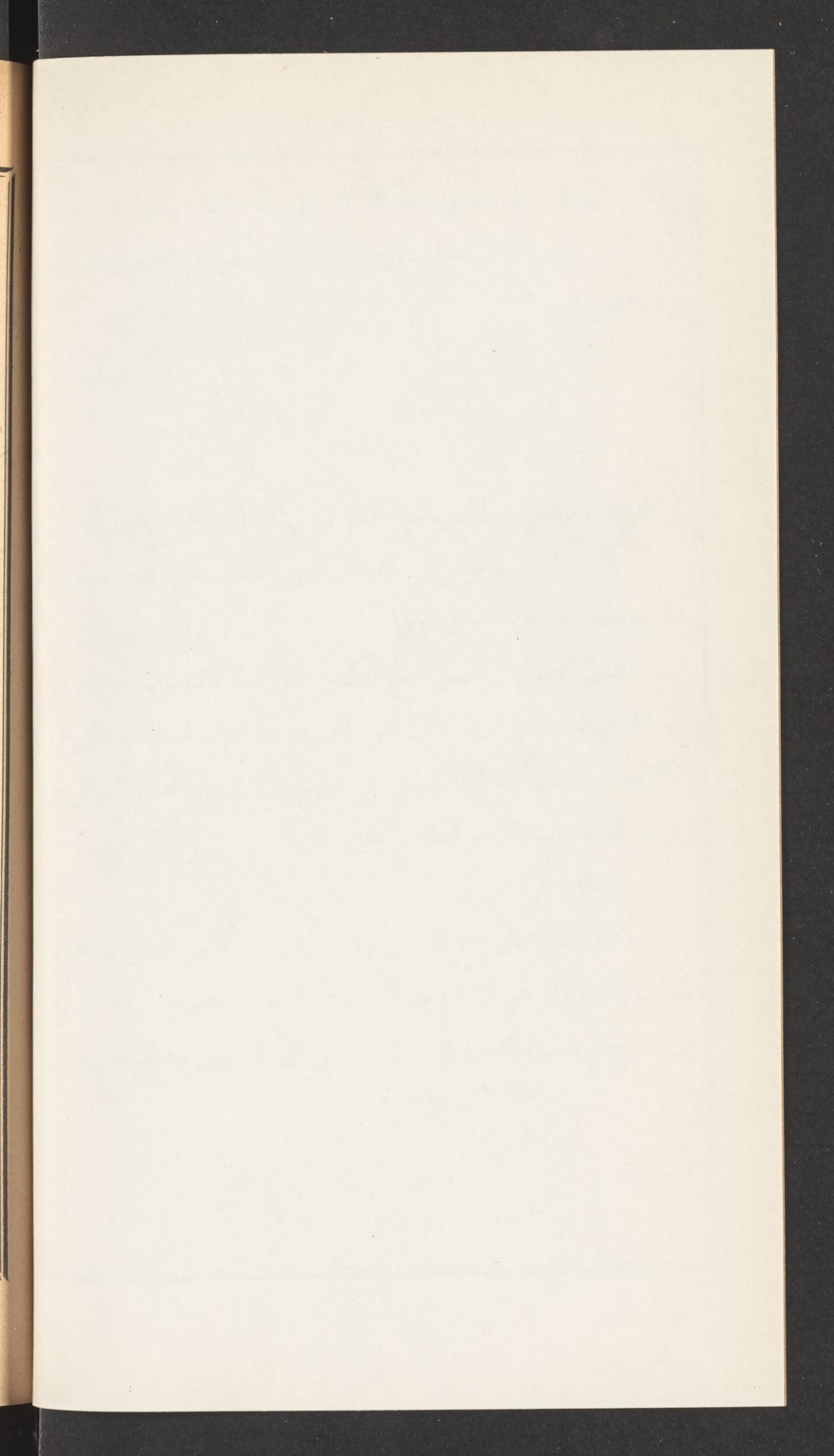



وبيانه اننا لو بسطنا هذا الجواب لكان ١٢٠ فنأخذ ثلثه وهو ٤٠  
وربعه وهو ٣٠ والمجموع ٧٠ فنرفعه بان قسمه على مخرج الكسر وهو سبعة  
هكذا  $٧٠ \div ٧ = ١٠$  كما قال السائل

❖ اسئلة في الباب ❖

اخبرني عن المجهول في هذه الاعداد

٣ : ٩ :: ٨ : م :: م : ١٤ :: م : ١٢ :: م : ١٦ :: ٦ : ٢٤ :: اثنان

اصل مسئلتها ١٢ ونصيبها منه ٨ والمتروك ٢٧٢٤ غرشاً فكم نصيبها  
من ذلك :: مالٌ زيد عليه مثله وخمسه فكان عشرة كم هو :: مالٌ ذهب  
ثلثه وربعه فبقي عشرة كم هو

( اسئلة في مسائل الباب )

ما الاربعة المتناسبة . كيف طريقة كتابتها . ما مثالها . كيف العمل  
اذا جهل احد الطرفين . ما مثاله . كيف العمل اذا جهل احد الواسطين .  
ما مثاله . ما فائدة ذلك للفرضي . لو فرض في المسئلة كسور وطلب منك  
عدد مجهول منها بواسطة جمع او طرح او غيرها كيف العمل . ما مثاله

## الباب الثامن

في قسمة التركات

ما المقصود من علم الفرائض

المقصود منه قسمة التركات وهي الثمرة المقصودة بالذات وهي مبنية  
على الاعداد الاربعة المتناسبة لان نسبة ما لكل وارث من تصحيح المسئلة  
اليه كنسبة ما له من التركة اليها

كيف تقسم التركة

ينظر اما ان تكون التركة كلها صحيحة او كلها كسوراً او فيها صحيح وكسر

كيف تقسمها اذا كانت كلها صحيحة

تقسمها ان تنظر اولاً في النسبة بينها وبين تصحيح المسئلة فاما ان  
تكون التام ولا تحتاج الى عمل حينئذ اذ يكون للوارث بمقدار ما له من  
التصحيح واما ان تكون التداخل او التوافق او التباين فان كانت التداخل  
او التوافق تردها الى وقفها اذ يعتبر في التداخل هنا التوافق لانه كما كان  
تداخل كان توافق بلا عكس وتأخذ وفق التصحيح فان لم ينحل الى اضلاع  
كان يكون من الاعداد الاوائل رسمته بنفسه ضلعاً ضمن قبة بعد جدول  
التركة عن يسارك راسماً له جدولاً ملاصقاً لجدول التركة وان كان ينحل  
الى اضلاع حلته اليها ووضعها ضمن قبة بعددها مرتباً لما في الوضع بان  
ترسم الاكبر فما بعده من جهة يمينك حتى يكون الاصغر من اجهة يسارك  
ورسمت لكل ضلع جدولاً لصيقاً للاخر ثم تضرب سهم كل وارث من

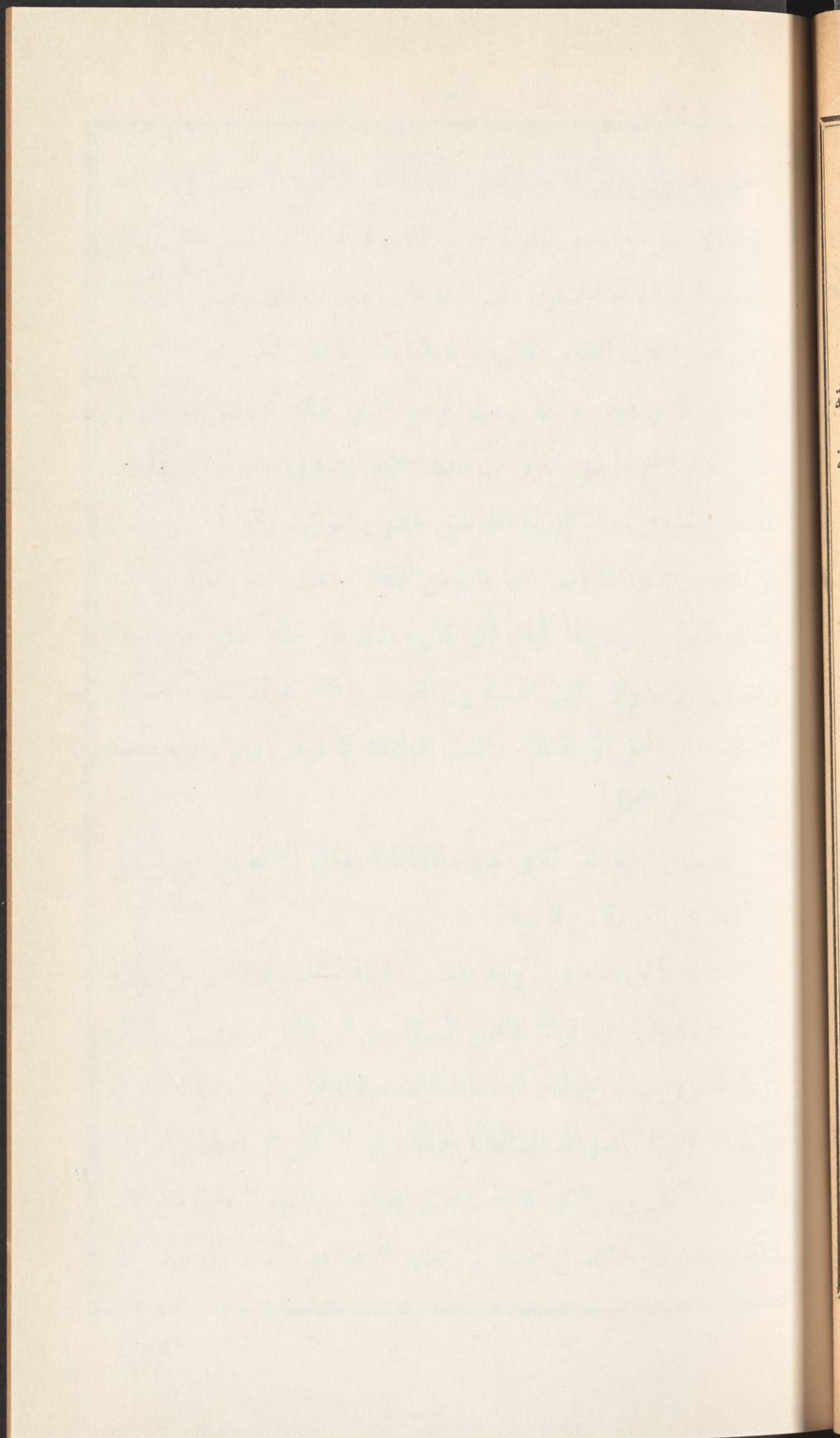

1  
2  
3

التصحيح في وفق التركة والحاصل تقسمه على الاضلاع مبتدئاً في القسمة  
 بالضلع الاصغر من جهة يسارك ثم على الذي فوقه فان لم يتقسم الحاصل على  
 ذلك الضلع اثبتته تحته ليكون كسراً منه وان اقسام فلما ان يتقسم بلا كسر  
 فتثبت صفرًا تحت الضلع المقسوم عليه واما بكسر فتثبت الكسر تحته والتصحيح  
 تقسمه على الذي فوقه حسبما عرفت ثم على الذي فوقه كذلك ايضاً الى ان  
 تنتهي الاضلاع فما يبقى اخيراً فهو عدد صحيح ترسمه في جدول التركة اي  
 الملاصق لجدول سهام الورثة الملاصق لجدول اسمائهم والتركة ان كانت  
 من النقود رسمت المقروض منها وان من العقار رسمت المسمى منها من كمية  
 القراريط واذا لم يسم لها كمية كأن يقال يستان دار مثلاً فهي من اربعة  
 وعشرين قيراطاً وان كانت النسبة بين التركة والتصحيح المبينة اخذت كل  
 التصحيح فان انحلت الى اضلاع رسمت اضلاعه كما عرفت والا رسمته بنفسه  
 واجريت باقي العمل

ما مثال قسمة التركة في صورة المداخلة ووفق التصحيح غير منحل  
 الى اضلاع والتركة من النقود

مثالها ما لومات عن زوجة واخت شقيقة واخت لاب واختين لام  
 وترك خمسة واربعين قرشاً فاصل المسئلة من اثني عشر وتقول بربعها الى  
 خمسة عشروبيها وبين التركة مداخلة فنعتبر التوافق بينهما وذلك بالثلث  
 وثلث ١٥ التي هي اصل المسئلة العائل خمسة وهي لا تنحل الى اضلاع فنرسمها  
 بنفسها واذا كان وفق التركة خمسة عشر نضرب فيها سهم الزوجة من ذلك  
 الاصل وهو ثلاثة فيحصل خمسة واربعون تقسمها على الضلع الموجود وهو

خمسة فيخرج تسعة فهي قروش لها وقد كان للشقيقة من اصلها ٦ نضربها في  
 التركة فيحصل تسعون تقسمها على الضلع الموجود فيخرج ثمانية عشر فهي قروش  
 لها وكان للاخت للاب من اصلها ٢ نضربها في وفق التركة فيحصل ثلاثون  
 تقسمها على الضلع ٥ فيخرج ٦ فهي قروش لها وكان للاختين لام من اصلها ٤  
 نضربها في وفق التركة فيحصل ٦٠ تقسمها على الضلع فيخرج ١٢ فهي  
 قروش لها وهذه صورة شيك ذلك

٠	٤٥	١٥	ت
٠	٠٩	٠٣	زوجة
٠	١٨	٠٦	قيقه
٠	٠٦	٠٢	اخت لاب
٠	٠٦	٠٢	اخت لام
٠	٠٦	٠٢	اخت لام

ما مثال ذلك اذا كان الوفق ينحل الى

اضلاع وتركة من النقود

مثاله لومات عن زوجة وبتين وعم

وكان المتروك ستة وتسعين قرشاً فاصلها من

اربعة وعشرين للزوجة الثمن ثلاثة وللبنتين الثلثان ستة عشر ولعم الباقي  
 بالتعصيب وذلك خمسة والنسبة بين اصل المسئلة وهو ٢٤ وبين المتروك  
 وهو ٩٦ المداخلة ويعتبر التوافق وذلك بالثالث فأخذ ثلث التصحيح  
 وذلك ثمانية وهي مركبة من ضلعين ٤ و ٢ لانها مسطوحتان فحلها اليهما  
 ونضع كل واحد في قبة ثم نضرب سهم كل وارث في وفق التركة وهو ٣٢  
 ثم نقسم الحاصل على الضلعين كما علمت واذا كان للزوجة من اصلها ثلاثة  
 نضربها في وفق التركة فيحصل ٩٦ تقسمها على الضلع الاول وهو ٢ فيخرج  
 ٤٨ بلا كسر فنضع تحت هذا الضلع صفراً ونقسم ٤٨ على الضلع الثاني وهو  
 ٤ فيخرج ١٢ بلا كسر فنضع تحت هذا الضلع صفراً ونضع ١٢ في جدول

افيا

ش

نون

ياء

هي

(

.

.

.

.

.

ي

ء

ح

ا

ب

ن

ح

.

.

1  
3



التركة وهي قروش لها وكان للبنتين من اصلها ١٦ نضربها في وفق التركة  
فيحصل ٥١٤ تقسمها على اول ضلع فيخرج ٢٥٦ بلا كسر فنضع تحته صفراً  
وتقسم ٢٥٦ على الضلع فيخرج ٦٤ هي قروش بلا كسر فنضع تحته صفراً  
وندفع ذلك لها لكل واحدة ٣٢ ونضع ذلك في جدول التركة وكان للعم  
من اصلها نضربها في وفق التركة فيحصل ١٦٠ تقسمها على اول ضلع  
فيخرج ٨٠ بلا كسر فنضع تحته صفراً ونقسم ٨٠ على الثاني فيحصل ٢٠  
بلا كسر فنضع تحته صفراً وندفع ذلك له وهذه صورة شبك ذلك

٢٢ وفق التركة غرش

٢	٤	٩٦	٤	
٠	٠	١٢	٣	زوجة
٠	٠	٣٢	٨	بنت
٠	٠	٣٢	٨	بنت
٠	٠	٢٠	٥	عم

ما مثال قسمة التركة في صورة الموافقة بلا مداخلة والتركة اربعة قراريط  
مثالها لو ماتت عن بنت وبنت ابن وجد صحيح والمتروك كما في  
السؤال اربعة قراريط فاصلها من ستة للبنات النصف ثلاثة ولبنت  
الابن السدس واحد والباقي وهو اثنان للجد فرضاً وتعصيباً وبين المتروك  
وهو ٤ وبين اصل المسئلة وهو ٦ الموافقة بالنصف فاخذنا وفق الاصل وهو  
ثلاثة ووضعناه في قبة ثم ضربنا نصيب كل في وفق المتروك وقسمنا الحاصل  
على الضلع الموجود كما ترى



ث

ط

او

ن

هـ

و

21

ع

ب

ا

ا

+

واذا اردت بيان الكسور من القرش قلت للزوجة سبعة قروش وربع  
القرش وذلك عشر بارات وللشقيقة الاولى تسعة قروش وربع القرش وذلك  
عشرون بارة وثلاثا ربع القرش واذ كان ربع القرش عشر بارات فنلته ثلاث  
بارات وثلاث البارة فيكون ثلثا ربع القرش ستة بارات وثلاثا البارة وللشقيقة  
الثانية مثلها ولاين العم قرشان وربع القرش وذلك عشر بارات وثلاثا ربع  
القرش وذلك ستة بارات وثلاثا البارة فاذا اردت معرفة صحة ذلك تضعه  
بحسب وضع الكسور الدارجة ثم تجمع ذلك فان كان مطابقاً للمتروك كان  
العمل صواباً والا فهو خطأ وهذه صورة ذلك

ثلاث باره غرش

للزوجة سبعة قروش وعشر بارات	٧	١٠	٠
للسقيقة الاولى تسعة قروش وستة وعشرون بارة وثلاثا البارة	٩	٢٦	٠
للسقيقة الثانية مثلها	٩	٢٦	٠
لاين العم قرشان وستة عشر بارة وثلاثا البارة	٢	١٦	٠
		٢٩	٠

كيف تقسيم التركة اذا كانت كلها كسوراً  
تقسيمها حيثئذ ان تبسط الكسر المفروض بالقواعد المارة فالبسط تسميه  
تركة كأنها صحيحة ثم تضع مقام الكسر او مقاماته ضمن قبة بدون تغيير في  
ترتيبها بل تضعها حسبما ذكرت لك وبعد ذلك تنظر في النسبة بين البسط  
والتصحيح بمقتضى ما مر من التداخل والتوافق والتباين فاذا اخذت وفق  
التصحيح او كله على تقدير الموافقة او المباينة نظرت فيه فلما ان يتحل اني

اضلاع فترسمها بعد ما رسمته من مقامات الكسور مرتباً لها حسبها تقدم اي  
 تبدي في الوضع بالا كبر فالذي بعده من جهة يمينك والى يسار المقامات  
 المرسومة ثم تضرب سهم كل وارث من التصحيح في كل البسط على تقدير  
 المبينة او في وفقه على تقدير الموافقة وحاصل الضرب في صورتين تقسمه  
 على الاضلاع وبعد تمام العمل تجمع ما تحت كل ضلع والمجموع اما ان لا يقسم  
 على ذاك الضلع او يقسم لكن تبقى بقية فتضع ذلك تحته ثم تنتقل بالتصحيح  
 وتضيفه الى كسور الضلع الذي فوقه وهكذا ثم تقابل ما يجتمع بعد آخر العمل  
 مع ما فرض من الكسور في التركة فان كان طبقه فالعمل صحيح والا فخطا  
 ما مثال ذلك

مثاله ما لومات عن بنتين وام واب وكان المتروك ربعي القيراط  
 واربعة اخماس ربع القيراط وثلاثة اثمان خمس ربعه وستة اساع ثمن خمس ربعه  
 $\frac{7}{9} | \frac{2}{18} | \frac{4}{9} | \frac{2}{9}$  فاصلها من ستة للبنتين الثلثان اربعة واللام السدس واحد والاب  
 مثل ذلك وبسط الزرعة ١٠٤١ بهذه الصورة  $2 \times 5 = 10 + 4 = 14 \times 8 =$   
 $3 + 112 = 115 \times 9 = 1035 + 6 = 1041$  وهو البسط المطلوب فتتظر  
 في النسبة بينه وبين اصل المسئلة وهو ٦ فاذا هي الموافقة بالثلث وثلث البسط  
 ٣٤٧ وهو وفقه وثلث التصحيح ٢ وذلك وفقه فترسم اولاً مقامات الكسر  
 المذكور على ترتيبها المذكور ثم بعدها ترسم الاثني وفق التصحيح في قبة ثم  
 تضرب سهم كل وارث من التصحيح في وفق البسط وتقسم الحاصل على  
 الضلع الاول وهو الاثنان فان بقي كسر رسمته تحته والا رسمت صفراً وكيف  
 اتفق تقسم الصحيح الباقي على ما فوقه وهكذا كل ضلع حتى ينتهي العمل

م اي  
ت  
لدر  
سمة  
شم  
تيج  
هل  
طاء  
ط  
ه  
ب  
لر  
ط  
ر  
م  
س  
س  
س

شم  
فرج



ثم تجمع وتقابل ما يجتمع مع الكسر المفروض فان تطابها فالعمل صحيح والا فهو خطأ تراجع اين خطأك وهذه صورة شبك ذلك

		البيسط ١٠٤١					المنزوك		٣٤٧
		مقامات الكسر					ونق التصحيح		
		٢	٩	٨	٥	٤	٦	٢	
		٠	٥	٦	٤	٠	٠	٢	بنت
		٠	٥	٦	٤	٠	٠	٢	بنت
		١	٢	٣	٢	٠	٠	١	ام
		١	٢	٣	٢	٠	٠	١	اب
		٦ ٣ ٤ ٢							

اريد ان توضح لي كيف قسمت وكيف جمعت وكيف قابلت  
 اقول ضربت سهم البنت الاولى وهو ٢ في ٣٤٧ وفق التركة فحصل  
 ٦٩٤ ثم قسمت ذلك على ٢ الضلع الاول اي من حيث انه اول ما يقم  
 عليه فخرج ٣٤٧ بلا كسر فوضعت صفراً تحت الاثني ثم قسمت الصحيح  
 وهو ٣٤٧ على الضلع الثاني وهو ٩ فخرج ٣٨ وبقي خمسة هي كسر من التسعة  
 فوضعتها تحتها ثم قسمت الصحيح وهو ٣٨ على الضلع الثالث وهو ثمانية فخرج  
 ٤ عدد صحيح وبقي ستة هي كسر من الثمانية فوضعتها تحتها ثم قسمت الصحيح  
 وهو ٤ على الضلع الرابع وهو ٥ فما انقسمت عليها لانها اقل منها فوضعتها  
 كسراً تحتها ومثلها البنت الثانية وضربت سهم الام وهو واحد في وفق  
 التركة ٣٤٧ فكان بعينه ثم قسمت ذلك على الضلع الاول فخرج ١٧٣ وبقي

واحد وهو كسر منه فوضعت الواحد تحنه وقسمت الصحيح ١٧٢ على الضلع  
 الثاني فخرج ١٩ وبقي اثنان هما كسر منه فوضعتهما تحنه وقسمت الصحيح ١٩  
 على الضلع الثالث فخرج ٣ وبقي ثلاثة هي كسر منه فوضعتها تحنه وقسمت  
 الصحيح ٢ على الضلع الرابع فلم ينقسما عليه فبقيا كسراً منه فوضعتهما تحنه  
 ولللاب مثل ما لللام ثم جمعت الكسور المبنوعة لاختر صحة العمل فنظرت الى  
 ما في جدول الضلع الاول من الكسور فاذا فيه اثنان قسمتهما عليه فخرج  
 واحد صحيح لان معنى قولنا اثنان هنا نصفان والنصفان واحد صحيح اي تسع  
 لانهما نصفان للتسع الذي مخرجه التسعة التي هي الضلع الثاني ثم ضمت  
 هذا لواحد الى ما في جدول الضلع الثاني من الاتساع اي اتساع الثمن  
 فاجتمع ١٥ تسعاً فقسمتها على التسعة فخرج واحد اي ثمن وبقي ستة اتساع  
 فوضعتها كسراً تحت جدولها ليعلم انها كسر منه وضمت الواحد الى ما في  
 جدول الثالث فاجتمع ١٩ ثمنا فقسمتها عليه فخرج اثنان وانكسر اربعة فوضعتها  
 تحنه كذلك ايضاً وقسمت الاثني عشر على الضلع الخامس حيث لم يكن في  
 جدولها كسور فلم ينقسما عليه فبقيا كسراً منه فوضعتهما تحت جدولها كذلك  
 ايضاً فكان مجموع الكسور المرسومة تحت الجداول ربعة واربعة اخماس  
 الربع وثلاثة اثمان خمس الربع وستة اتساع ثمن خمس الربع فقابلت ذلك بما  
 ذكر في الزكرة من الكسور فوجدته مطابقاً له فعملت ان العمل صحيح  
 ويكون انصاء الورثة المذكورين ما يأتي طبق ما في الشباك

تصاع

١٩

ت

ت

الى

ت

مع

ت

ن

ع

ب

ا

ن

ن



نصف تسع ثمن خمس ربع ط

للبنيت الاولى اربعة اخماس ربع القيراط وستة اثمان خمس ربعه وخمسة التساع ثمن خمس ربعه	}	٠	٠	٤	٦	٥	٠
		٠	٠	٤	٦	٥	٠
لللام خمسا ربع القيراط وثلاثة اثمان خمس ربع القيراط وتسعا ثمن خمس ربعه ونصف تسع ثمن خمس ربعه	}	٠	٠	٢	٣	٢	١
لللاب كذلك		٠	٠	٢	٣	٢	١
		٠	٢	٤	٣	٦	٠

كيف تقسيم التركة اذا اشتملت على صحيح وكسر  
تقسيمها ان تبسط الصحيح مع الكسراية تحوله الى جنس الكسر  
المفروض مع بسط الكسر ثم تجري باقي العمل الذي عرفته  
ما مثال ذلك

مثاله لو مات عن ابن و بنت وترك ثلاثة قرايط ونصف  $\frac{1}{2}$  فتبسط  
الصحيح وهو ثلاثة مع الكسر بان تضرب ٣ في مخرج الكسر ٢ فيحصل ٦ ثم  
تضم الى ذلك بسط الكسر وهو واحد فيجتمع ٧ انصاف تعتبرها هي التركة  
وتجري باقي العمل كما هو مبين في هذا الشباك



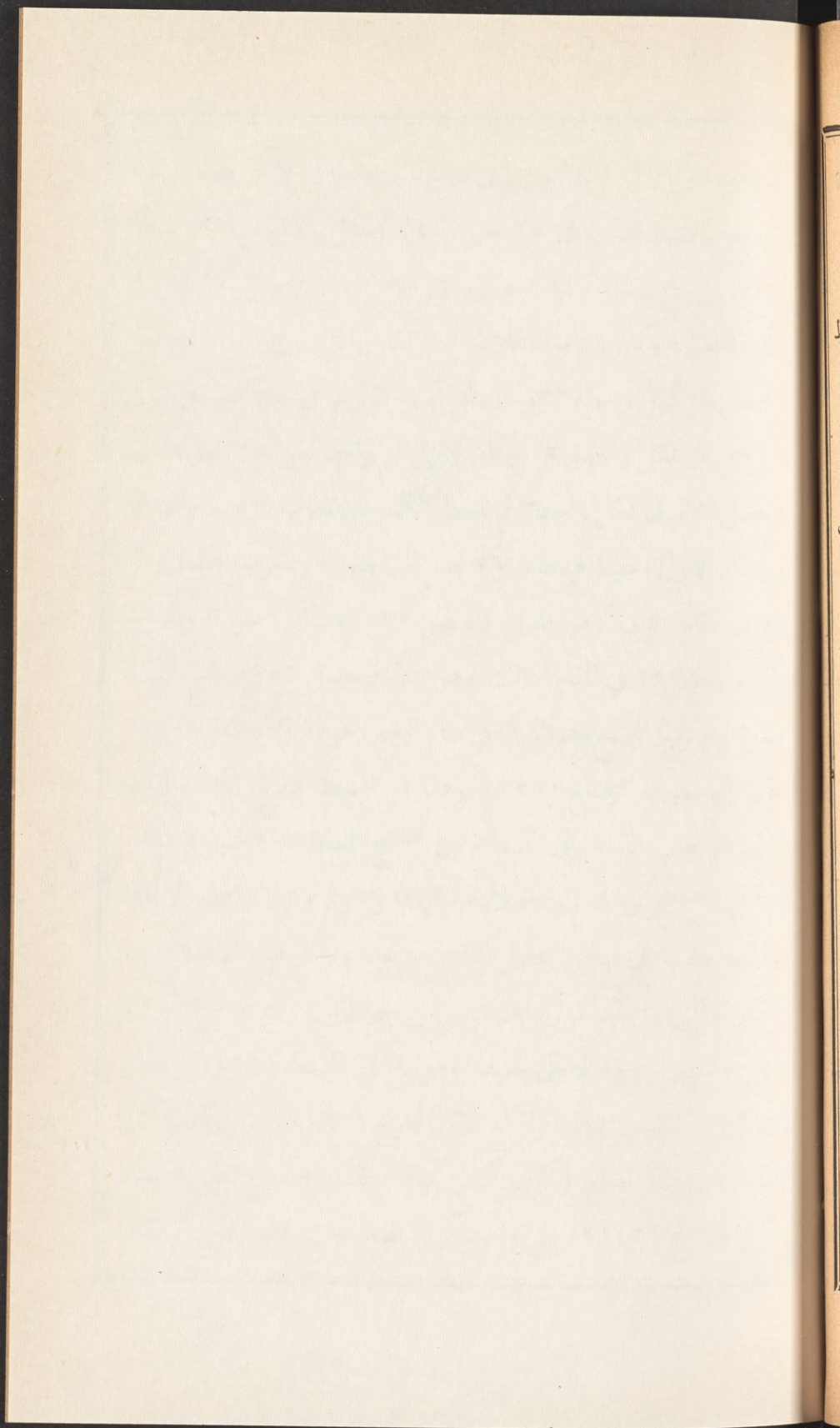

1  
9  
1  
2



النسبة بينه وبين ٣ فاذا هي التباين فنضرب احدهما في الآخر فيحصل ستة  
 وهي جزء السهم نضربه في ٢٤ اصل المسئلة فيحصل ١٤٤ ومنها تصح المسئلة  
 اذ كان للزوجتين من اصلها ٣ نضربها في جزء السهم فيحصل ١٨ فهي لهما  
 لكل واحدة ٩ وكان للبنات الثلاث ١٦ نضربها في جزء السهم فيحصل  
 ٩٦ فهي لمن لكل واحدة ٣٢ وكان للجدتين ٤ نضربها في جزء السهم فيحصل  
 ٢٤ فهي لهما لكل واحدة ١٢ وكان لابني العم واحد نضربه في جزء السهم  
 فيحصل ٦ فهي لهما لكل واحد ٣ ثم نبسط الكسربان نضرب الصحيح وهو ١٤  
 في المقام الاول وهو ٤ فيحصل ٥٦ نضم اليها صورته ونضرب المجموع وهو  
 ٥٩ في المقام الثاني وهو خمسة فيحصل ٢٩٥ نضم اليها صورته ونضرب  
 المجموع وهو ٢٩٧ في المقام الثالث وهو ستة فيحصل ١٧٨٢ نضم اليها  
 صورته ونضرب المجموع وهو ١٧٨٦ في المقام الرابع وهو ثمانية فيحصل ١٤٢٨٨  
 نضم اليها صورته فيجتمع ١٤٢٩١ وهذا هو البسط فنضع اولاً مقامات  
 الكسر ثم نطلب النسبة بين البسط وبين تصحيح المسئلة فنراها المبينة فناخذ  
 كامل التصحيح ونحمله الى اضلاعه وهي ٢ و ٣ و ٤ و ٦ لان هذه الاعداد  
 بضرب بعضها في بعض يحصل التصحيح بعينه ونرسم هذه الاضلاع بعد  
 المقامات التي رسمناها مرتبة بان نرسم من جهة اليمين ٦ ثم ٤ ثم ٣ ثم ٢ ثم  
 نضرب سهم الزوجة الاولى حنيفه وهو ٩ في البسط ١٤٢٩١ فيحصل  
 ١٢٨٦١٩ فنقسم ذلك ٢ الضلع الاول فيخرج ٦٤٣٠٩ ويبقى واحد كسراً  
 نضعه تحت هذا الضلع ليكون كسراً منه ثم نقسم الخارج على ٣ الضلع  
 الثاني فيخرج ٢١٤٣٦ ويبقى واحد كسراً نضعه تحت هذا الضلع ثم نقسم

الصحيح على الضلع الثالث فيخرج ٥٣٥٩ بلا كسر فنضع صفراً تحته ونقسم  
 الخارج على ٦ الضلع الرابع فيخرج ٨٩٣ ويبقى واحد كسراً نضعه تحته  
 ونقسم الخارج على ٨ الضلع الخامس فيخرج ١١١ ويبقى خمسة كسراً نضعها  
 تحته ونقسم الخارج على ٦ الضلع السادس فيخرج ١٨ ويبقى ٣ كسراً نضعه  
 تحته ونقسم الخارج على ٥ الضلع السابع فيخرج ٣ ويبقى ثلاثة كسراً نضعه  
 تحته ونقسم الخارج على ٤ الضلع الثامن فلا ينقسم عليه فيبقى كسراً منه  
 نضعه تحته ومثل ذلك للزوجة الثانية منيفه ثم ضرب ٣٢ سهم البنت الاولى  
 فاطمه في البسط فيحصل ٤٥٧٣١٢ فنقسم ذلك على الضلع الاول فيخرج  
 ٢٢٨٦٥٦ بلا كسر فنضع تحته صفراً ونقسم الخارج على الضلع الثاني فيخرج  
 ٧٦٢١٨ ويبقى ٢ كسراً نضعه تحته ونقسم الخارج على الضلع الثالث فيخرج  
 ١٩٠٥٤ ويبقى ٢ كسراً نضعه تحته ونقسم الخارج على الضلع الرابع فيخرج  
 ٣١٧٥ ويبقى ٤ كسراً نضعه تحته ونقسم الخارج على الضلع الخامس فيخرج  
 ٣٩٦ ويبقى ٧ كسراً نضعه تحته ونقسم الخارج على الضلع السادس فيخرج  
 ٦٦ بلا كسر فنضع تحته صفراً ونقسم الخارج على الضلع السابع فيخرج ١٢  
 ويبقى واحد كسراً نضعه تحته ونقسم الخارج على الضلع الثامن فيخرج ٣  
 عدداً صحيحاً ويبقى واحد كسراً نضعه تحته ومثل ذلك للبنت الثانية خديجة  
 ولثلاثة عاثة ثم ضرب ١٢ سهم الجدة الاولى سالمة في البسط فيحصل  
 ٧١٤٩٢ وغب قسمة ذلك على الاضلاع بالكيفية التي عرفتها خرج لها واحد  
 صحيح واربعة كسر من الضلع السابع وكذا اربعة من السادس وستة من  
 الخامس وخمسة من الرابع واثنان من الثالث ومثل ذلك للجدة الثانية سليمة

Handwritten text from the adjacent page, including characters such as 'a', 'b', 'c', 'd', 'e', 'f', 'g', 'h', 'i', 'j', 'k', 'l', 'm', 'n', 'o', 'p', 'q', 'r', 's', 't', 'u', 'v', 'w', 'x', 'y', 'z'.

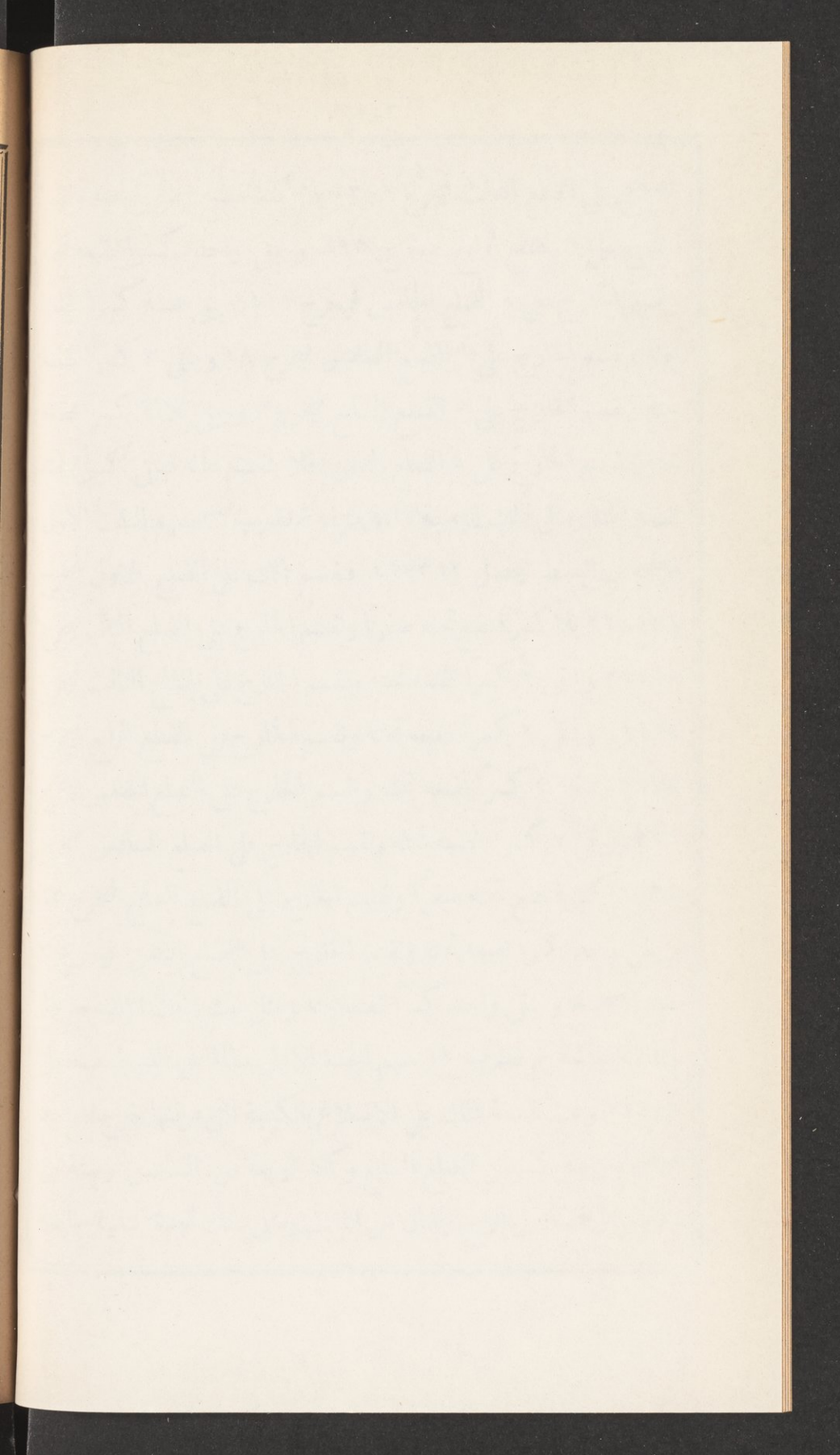

ثم تضرب ٣ سهم ابن العم الاول سعيد في البسط فيحصل ٤٢٨٢٢ وغب  
 قسمة ذلك على الاضلاع كما عرفت خرج له واحد كسر من الضلع الثامن  
 ومثله من السابع ومثله من السادس ومثله من الخامس واربعة من الرابع  
 وواحد من الثالث ومثله من الثاني ومثله من الاول ومثل ذلك لابن العم  
 الثاني مسعود وجمع ما في الجداول من الكسور والصحاح يكون المجموع  
 مثل ما سمي في التركة وهذا آية صحة العمل وهذه صورة شبك ذلك

التركة ط  $\frac{2}{8} | \frac{4}{7} | \frac{2}{5} | \frac{2}{4} | \frac{2}{14}$  البسط ١٤٢٩١

١٤٢٩١ التصحيح ط										جزء السهم	ت	اصل المسئلة
٢	٣	٤	٦	٨	٦	٥	٤			١٤:٤		
١	١	٠	١	٥	٣	٣	٣	٠	٩	٩	زوجة	} ٢٤ الثلث
١	١	٠	١	٥	٣	٣	٣	٠	٩	٩	زوجة	
٠	٢	٢	٤	٧	٠	١	١	٣	٣٢	٣٢	بنت	} ١٦ الثلثان
٠	٢	٢	٤	٧	٠	١	١	٣	٣٢	٣٢	بنت	
٠	٢	٢	٤	٧	٠	١	١	٢	٣٢	٣٢	بنت	
٠	٠	٢	٥	٦	٤	٤	٠	١	١٢	١٢	جدة	} ٤ السدس
٠	٠	٢	٥	٦	٤	٤	٠	١	١٦	١٦	جدة	
١	١	١	٤	١	١	١	١	٠	٠٣	٠٣	ابن عم	} الباقي بالتعصيب
١	١	١	٤	١	١	١	١	٠	٠٣	٠٣	ابن عم	
٠	٠	٠	٠	٣	٤	٢	٣	١٤				





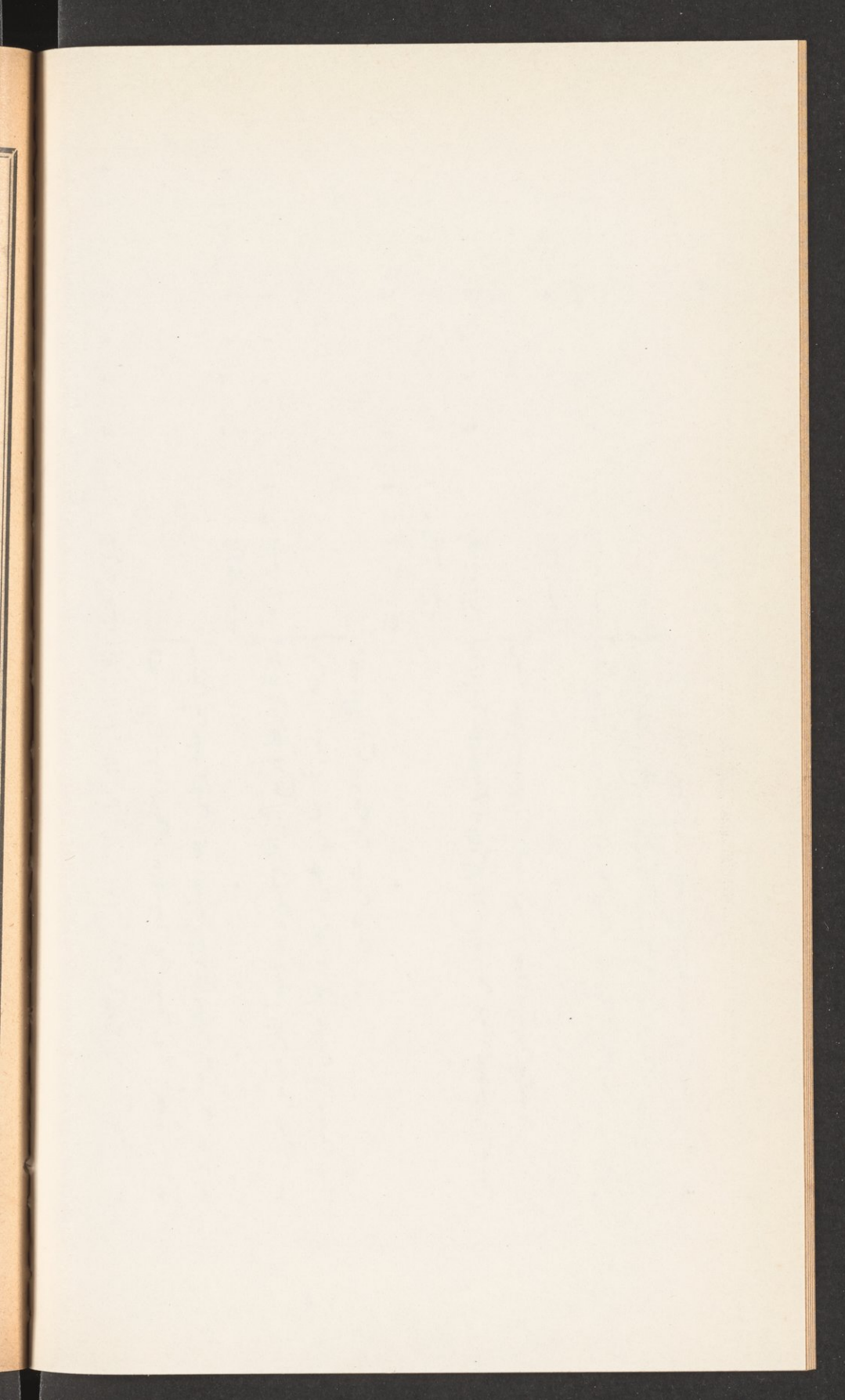



— ❦ — أسئلة في الباب — ❦ —

قسم لي هذه التركات في المسائل الآتية

مات عن بنت وبنت ابن ابن وابن ابن وابن ابن وقد ترك ١٦٨٤٦  
 قرشاً . ت عن زوجين وبنتين وام واخت شقيقة وترك بستاناً . ت عن  
 زوج وام واب وترك ثمانية قراريط حصة شائعة في دار وثلاثة قراريط  
 الا ربع القيراط حصة شائعة في قرية ونصف خمس ربع عشر القيراط حصة  
 شائعة في دكان . ت عن ثلاث زوجات وثلاث بنات وثلاث جدات  
 وترك ثلاث بارات . ت عن اختين لابوين واختين لاب واختين لام  
 وجدتين صحيحتين وترك ثلاثة اتساع ثمن خمس ربع عشر القيراط . ت  
 عن بنتين وبنت ابن ابن ابن وابن ابن وابن ابن وترك ربعي القيراط وثلاث  
 ربع القيراط الا خمسين وربع الخمس من ذلك . ت عن ام واخ لاب  
 وابن اخ شقيق وترك اثنين وعشرين قيراطاً وثلاثة اثمان القيراط وثلاث  
 ثمن القيراط وستة اتساع ثلث ثمن القيراط

❦ أسئلة في مسائل الباب ❦

ما المقصود من علم الفرائض . كيف تقسم التركة . كيف تقسيمها  
 اذا كانت كلها صحيحة . ما مثال قسمة التركة في صورة المداخلة ووفق  
 التصحيح غير منحل الى اضلاع والتركة من النقود . ما مثال ذلك اذا كان  
 الوفق ينحل الى اضلاع والتركة من النقود . ما مثال قسمة التركة في

صورة الموافقة بدون مداخلة والتركة اربعة قرار يبط . ما مثال قسمة التركة في صورة المبانيه . كيف تقسيمها اذا كانت كلها كسوراً . ما مثال ذلك . اريد ان توضح لي كيف قسمت وكيف جمعت وكيف قابلت . كيف تقسيمها اذا اشتملت على صحيح وكسر . ما مثال ذلك . هات لي مثلاً آخر مع كون الكسر منتسباً وتفصيل العمل في ذلك لتتذكر القواعد المارة

—————  
 >o<  
 الباب التاسع

في القسمة على الغرماء

كيف القسمة على الغرماء

ان الباقي من التركة بعد التجهيز اذا وفي بالديون فيها ونعمت والا فان كان الغريم واحداً فلا حاجة للعمل واذا تعدد الغرماء واتحدوا اولوية فالطريق الى معرفة نصيب كل غريم من ذلك الباقي من التركة ان كل دين لغريم بمنزلة سهام وارث من تصحيح المسئلة ويجعل مجموع الديون بمنزلة التصحيح ويعمل حينئذ في تعيين ما يخص كل دين من التركة العمل الذي مر لتعيين نصيب الوارث منها

ما مثاله

مثاله لومات زيد وترك تسعة قروش مثلاً وكان لبكر عشرة قروش ولخالد خمسة قروش وجمعنا الدينين كان المجموع خمسة عشر فهي بمنزلة التصحيح وبين التسعة والخمسة عشر موافقة بالثلث فاذا ضربنا دين بكر في ثلث التسعة الذي هو وفقها وهو ثلاثة حصل ثلاثون فاذا قسمناها على وفق التصحيح

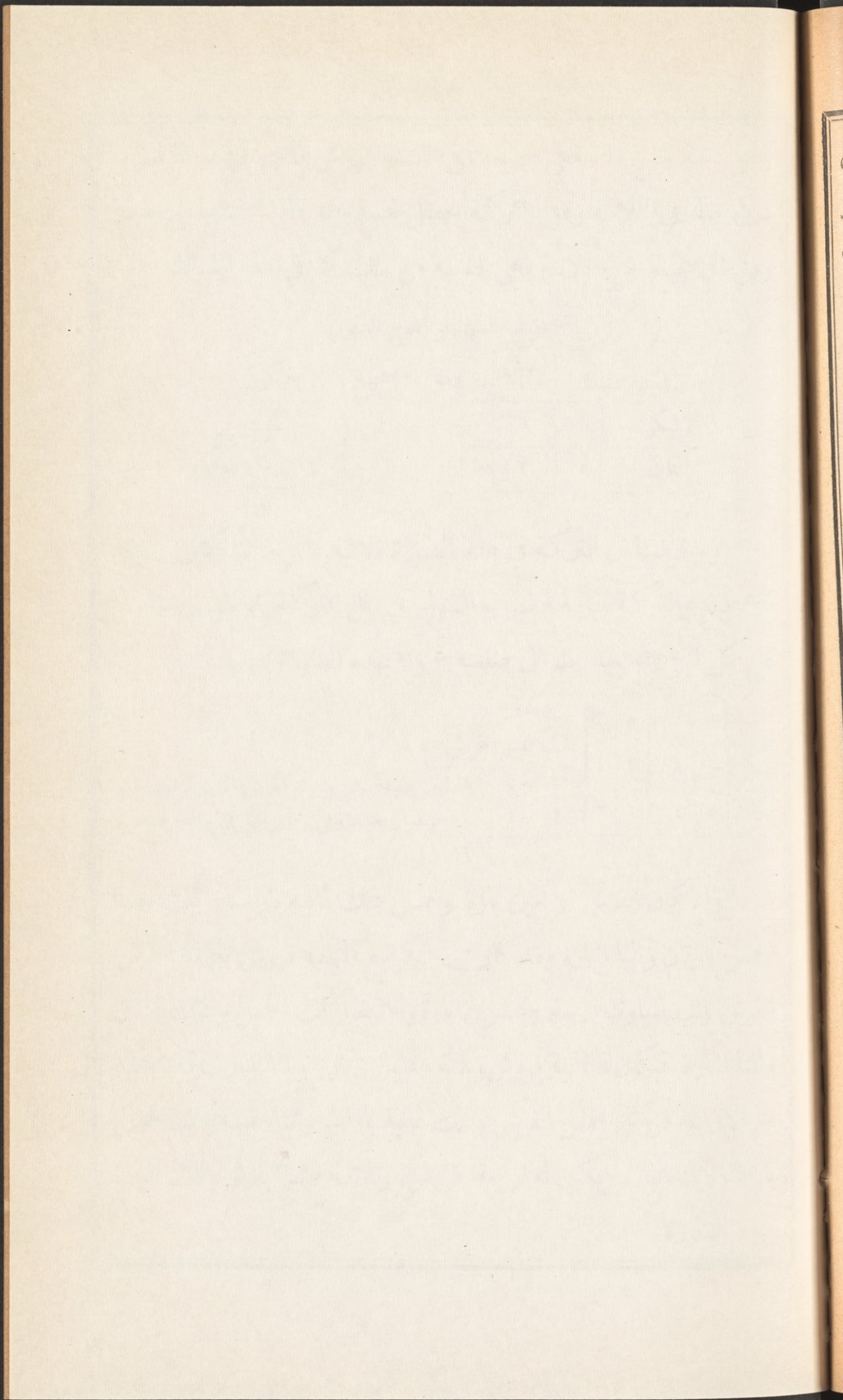

*[Faint, illegible handwriting, likely bleed-through from the reverse side of the page.]*

وهو خمسة خرج ستة فهي نصيبه من التسعة قروش المتروكة واذا ضربنا دين خالد في الثلاثة وفق التركة حصل خمسة عشر فاذا قسمناها على الخمسة وفق التصحيح خرج ثلاثة فهي نصيبه من ذلك كما في هذا الشباك

التصحيح الذي هو مجموع الديون

فيكون غرش ٦ لبكر ٢ لخالد ٩	} وفق التصحيح	٥	١٥	٣ وفق التركة
		٠	٦	١٠
		٠	٣	٥
				لبكر
				لخالد

ولو فرضنا ان التركة في هذه الصورة ثلاثة عشر قرشاً كان بين التصحيح والتركة مباينة فنضرب السهام في كل التركة ثم نقسم الحاصل على كل التصحيح بعد حله الى ضلعيه ٥ و ٣ بهذه الصورة

فيكون ثلث خمس غرش ١ ٢ ٨	} ثلث خمس غرش	٣	٥	١٥	٣ وفق التركة
		١	٣	٨	١٠
		٢	١	٤	٥
				لبكر	
				لخالد	

١٢

واذ كان القرش اربعين بارة وخمس ذلك ثمانية بارات وثلث هذا الخمس بارتان وثلثا البارة وقد كان لبكر مع الثمانية قروش ثلاثة اخماس القرش وهي تساوي اربعة وعشرين بارة وله ايضاً ثلث الخمس وذلك بارتان وثلثا البارة فيكون له ثمانية قروش وستة وعشرون بارة وثلثا البارة وكان لخالد مع الاربعة قروش خمس القرش وذلك ثمانية بارات وثلثا خمسه وذلك خمس بارات وثلثا البارة فيكون له اربعة قروش وثلاثة عشر بارة وثلث البارة بهذه الصورة

ثلث بارة غرش		فيبقى لبكر في ذمة الميت قرش وثلاثة عشر بارة وثلثا البارة	
»	٢٦	٨	لبكر
»	١٣	٤	خلالد
»	١٣	١٠	لبكر دين
»	٢٦	٨	بيده من التركة
»	١٣	١	بيده من التركة
»	٢٦	٠	يبقى له
»	١٣	٠	يبقى له

الباب العاشر

في المناسخت

ما المناسخة

هي ان ينتقل نصيب بعض الورثة بموته قبل القسمة الى من يورث منه ومدارها على المغايرة بين الورثة قسمة سواء تغايروا ذاتاً ام لا ما توضيح ذلك

توضيحه ان للورثة ثلاث حالات الاولى ما اذا كان ورثة الميت الثاني بقية ورثة الميت الاول ولم يقع في القسمة تغيير فانه يقسم المال قسمة واحدة اذ لا فائدة في تكرارها كما اذا ترك خمسة اخوة اشقاء ثم مات احدهم عن الباقيين ولا وارث له سواهم فانه يقسم مجموع التركة بين باقيهم الثانية ما اذا كان ورثة الميت الثاني هم بقية ورثة الاول او بعضهم لكن وقعت المغايرة في القسمة بين الباقيين كما اذا ترك ابناً من امرأة وثلاث بنات من اخرى ثم ماتت احدى البنات عن المذكورين فينقل الابن في ميراثه من هذه البنت اخلاً لاب والبناتن اختين شقيقتين وقد كانت قسمتهم من

*[Faint, illegible handwritten text, likely bleed-through from the reverse side of the page.]*





الاول للذكر مثل حظ الاتنين فصارت بينهم من الثاني للشقيقتين الثلثان  
والباقي وهو الثلث للاخ للاب فقد تغيرت القسمة ولم تغير الذوات فيحتاج  
في هذه الحالة الى العمل الآتي الثالثة ما اذا كان ورثة الثاني غير ورثة  
الاول او بعض ورثة الاول وغيرهم ويلزم منه المغايرة في القسمة كما لو مات  
عن ابنين وبنتين ثم مات احد الابنين عن زوجة وابن فيحتاج في هذه  
الحالة ايضاً الى العمل الآتي فقد تبين ان مدار عمل المناسخة على المغايرة قسمة  
ما هي كيفية العمل في المناسخات

هي ان تصحح اولاً مسألة الميت الاول وتعرف نصيب الثاني منها ثم  
تصحح لميت الثاني ايضاً مسألة اخرى وتنظر في نصيبه من الاول وفي تصحيح  
مسألة ورثته فان كان نصيبه منقسماً عليه وذلك يكون بسبب المماثلة  
والمداخلة فتصحح المسئلتان من التصحيح الاول وان كان غير منقسم فالنسبة  
بينهما حينئذٍ اما الموافقة فتضرب وفق التصحيح الثاني في التصحيح الاول  
فيحصل ما تصح منه المسئلتان ويسمى الجامعة ويكون ذلك الوفق هو جزء  
السهم للتصحيح الاول تضعه فوقه كما ان وفق نصيب الميت الثاني من الاول  
يكون هو جزء السهم للتصحيح الثاني اي تصحيح مسألة ورثة الميت الثاني  
واما المباينة فتضرب كل التصحيح الثاني في كل الاول فيحصل به ايضاً الجامعة  
ويكون التصحيح الثاني المضروب كله في الاول هو جزء السهم له اي للاول  
كما انه حينئذٍ يكون كل نصيب الثاني من الاول هو جزء السهم للتصحيح  
الثاني وطريق تحصيل سهام الموجودين من الورثة من الجامعة التي اصبحت  
تصحيحاً للمسئلتين ان تضرب سهام ورثة الاول من تصحيح مسئلته في

جزء السهم لها وسهام ورثة الثاني من تصحيح مسئلته في جزء السهم لها  
ومن كان له نصيب من التصحيحين جمعت سهامه بعد الضرب وان مات  
ثالث من الورثة قبل القسمة فاعتبر الجامعة التي حصلت لها للاولين مسئله اولى  
وصحح لبيت الثالث مسئله واعتبرها ثانية فكأن الميت الاول والثاني صاراميتاً  
واحداً واستخرج جامعة لها اي للجامعة الاولى التي اعترتها مسئله اولى ولمسئلة  
الميت الثالث حسبما عرفت وكذا الحال لو مات رابع تكون الجامعة الثانية  
مسئلة اولى ومسئلة الميت الرابع مسئله ثانية واستخرجت لها جامعة ثالثة حسبما  
عرفت وهلم جرا  
ما مثال ذلك

مثاله لو ماتت زينب عن زوج و بنت من غيره وعن ام فاصلها من  
اثني عشروهي ردية ترد الى اربعة مخرج من لا يرد عليه وهو الزوج وله منها  
واحد والباقي وهو ثلاثة لا يسقيم على اربعة مجموع سهام البنت والام الذي  
يسمى مسئله ردية لها المقتطع من الستة اصل مسئلتها بقطع النظر عن الزوج  
حسبما عرفته في باب الرد بل بينهما مباينة فنضرب مجموع سهامها الذي هو  
بمنزلة الرأس في ذلك المخرج نعني الاربعة مخرج فرض الزوج الذي رددنا  
الاثني عشر اليه فيحصل ستة عشر فلزوج منها اربعة وللبنت تسعة وللأم  
ثلاثة ثم مات الزوج قبل القسمة عن زوجة وابوين ولكون البنت من زوج  
آخر لم تعد في ورثته فمسئلته من اربعة للزوجة واحد وللأم ثلث الباقي وهو  
واحد وللأب الباقي وهو اثنان ونصيب الزوج من الاول اربعة وهي منقسمة  
على ورثته المذكورين بسبب مماثلتها للاربعة التي هي تصحيح مسئله ورثته

ها  
ت  
لى  
بتاً  
ة  
ة  
ك

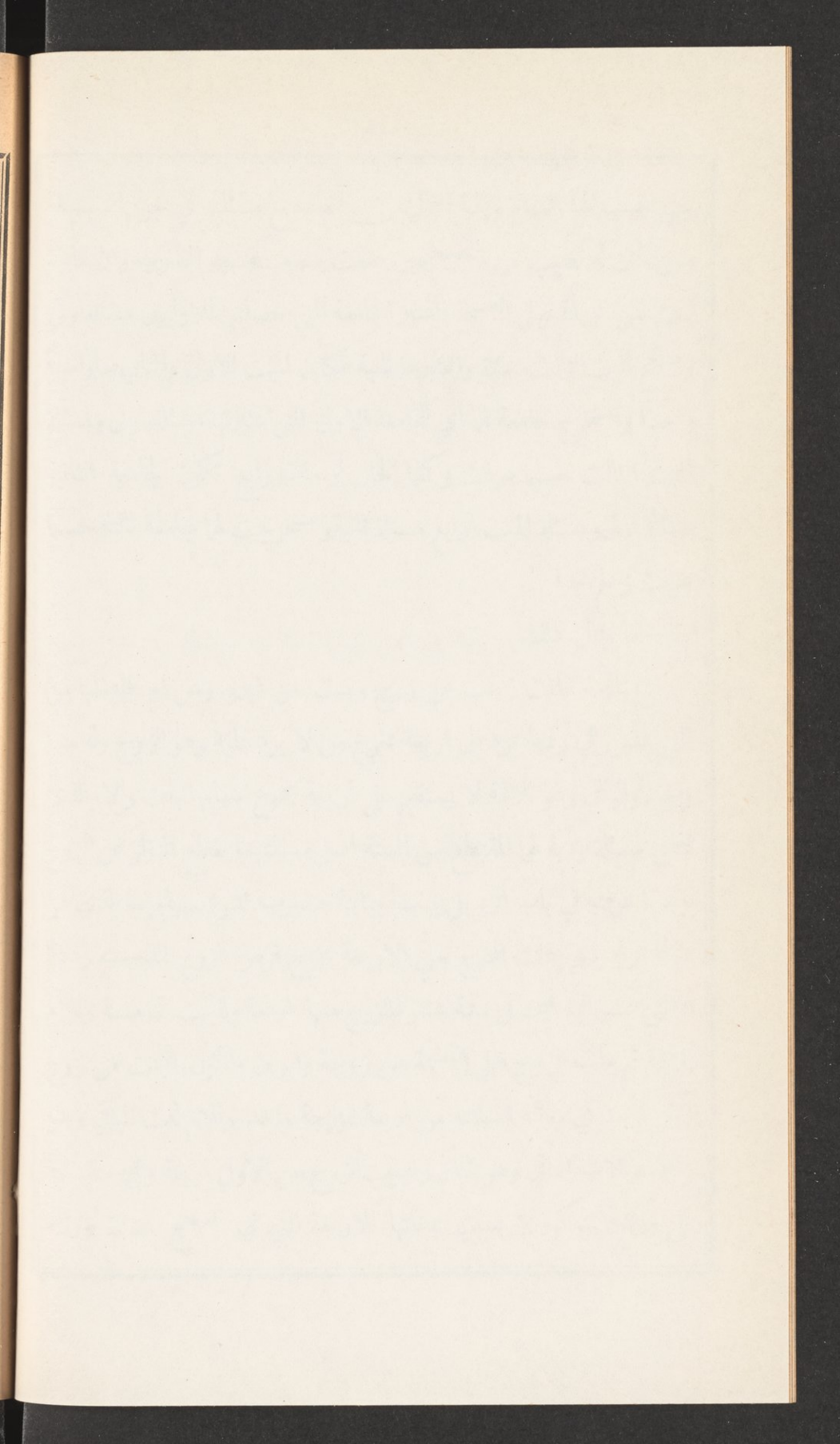

فالمسئلة الاولى هي الجامعة للمستئين وجزء السهم لكل منهما واحد ثم ماتت البنت عن ابنين وبنت وجدة هي ام زينب فنصيبها من التصحيح الاول تسعة ومسئلتها من ستة وبينهما موافقة بالثلث فنضرب وفق مسئلتها وهو اثنان في التصحيح الاول الذي صار جامعة وهو ستة عشر فيحصل اثنان وثلاثون وهي الجامعة للسائل الثالث ويكون الاثنان المضروبان في ذلك جزء السهم للتصحيح الموضوع جامعة كما ان وفق نصيبها اي ثلثه وهو ثلاثة جزء السهم لمسئلتها وقد كان لام الميت الاول الذي هو زينب ثلاثة من ستة عشر نضربها في اثنين وفق التصحيح الثاني تبلغ ستة فهي لها وكان للزوج منها اربعة نضربها في ذلك وفق فيحصل ثمانية تقسمها على ورثته فلزوجته منها سهمان ولامة سهمان هما ثلث الباقي ولايه اربعة اسهم وكان لكل واحد من ابني البنت التي هي الميت الثالث سهمان من مسئلتها وهي الستة فاذا ضربناهما في وفق نصيبها من التصحيح الاول نعني ثلاثة حصل ستة فنصيب كل واحد منهما ستة وكان لبنتها من مسئلتها سهم واحد فاذا ضربناه في وفق نصيبها كان ثلاثة فهي لها وكان لجدتها من مسئلتها ايضاً واحد نضربه في ثلاثة فيحصل لها ثلاثة ولها باعتبار كونها ام زينب ستة من اثنين وثلاثين فيكون لها حينئذ تسعة ثم ماتت الجدة قبل القسمة ايضاً عن زوج واخوين واذا كان لها تسعة وتصحيح مسئلتها اربعة وبينهما مباينة نضرب حينئذ الاربعة في الاثنين والثلاثين فيحصل مائة وثمانية وعشرون وهي الجامعة للسائل الاربعة وتكون هذه الاربعة المضروبة للاثنين والثلاثين جزء السهم كما ان نصيبها وهو التسعة يكون جزء السهم لمسئلتها فمن كان له

نصيب من الاثني والثلاثين يضرب في جزء السهم وهو الاربعة ومن كان  
 له نصيب من الاربعة في جزء السهم وهو التسعة وقد كان لامرأة من مات  
 ثانياً وهو زوج الميت الاول سهمان من الاثني والثلاثين فاذا ضربناها في  
 جزء السهم اي الاربعة حصل لها ثمانية وكان لايه منها اربعة فاذا ضربناها  
 في جزء السهم حصل له ستة عشر وكان لاه سهمان فاذا ضربناها في جزء  
 السهم حصل لها ثمانية وكان لكل واحد من ابني من مات ثالثاً وهي بنت  
 الميت الاول ستة من الاثني والثلاثين فاذا ضربناها في جزء السهم حصل  
 له اربعة وعشرون وكان لزوج من مات رابعاً وهو الجدة من الاربعة التي هي  
 مسئلتها سهمان فاذا ضربناها في جزء السهم لها وهو تسعة حصل ثمانية  
 عشر فهي له وكان لكل واحد من اخويها من مسئلتها سهم فاذا ضربناه في  
 جزء السهم حصل تسعة بعينه فلكل منهما تسعة وهذه صورة شبك ذلك

ن  
ن  
ب  
ا  
ه  
و

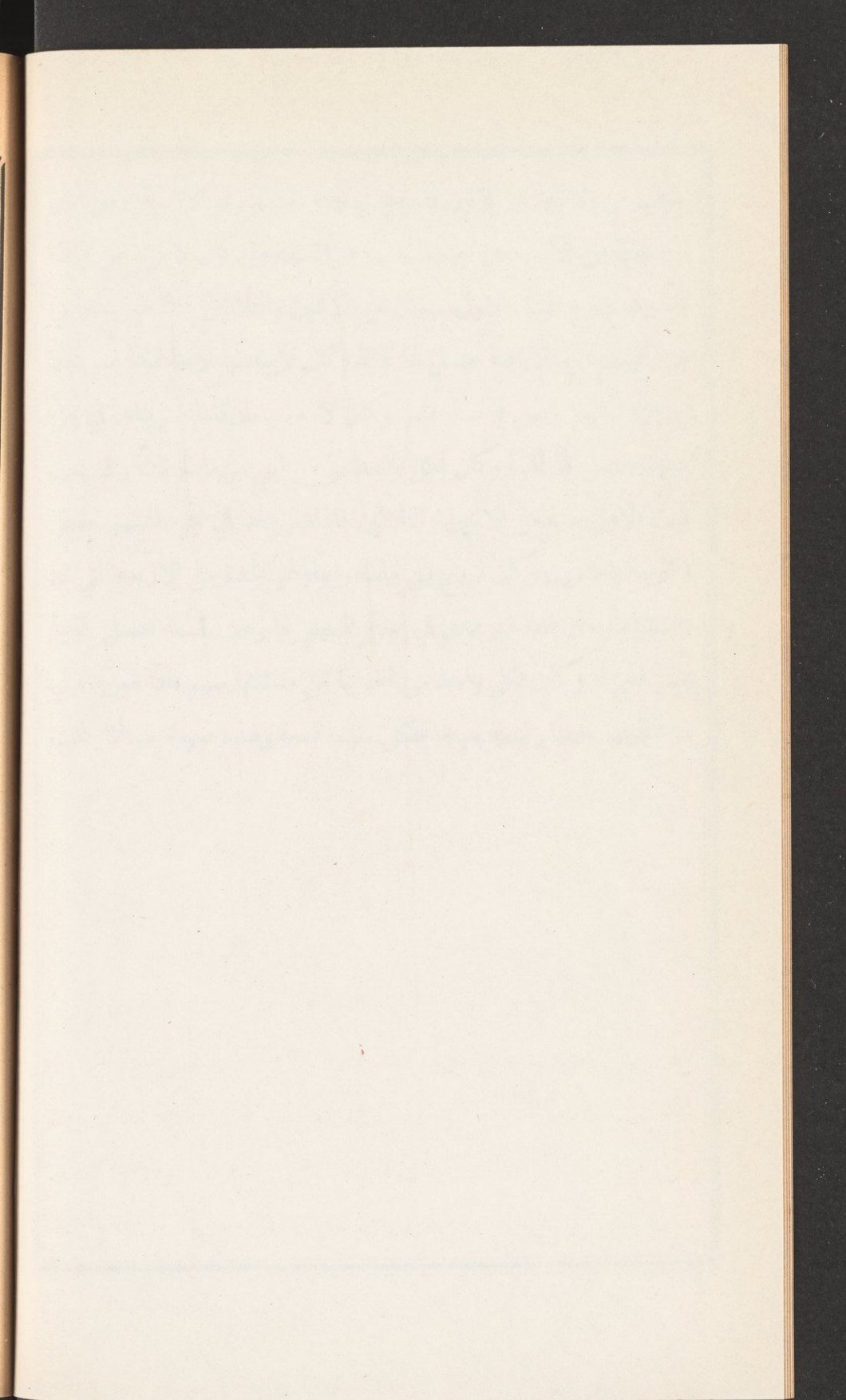



ت	١٦								
زوج	٤	ن							
بنت من زوج آخر	٩		٠.٩	ت					
ام	٣		٠.٣	جدة	١	٩	ن		
زوجة ١	٠.١	١			٢			٠.٠٨	
ام ١	٠.١	١			٢			٠.٠٨	
اب ٢	٢	٢			٤			١٦	
بنت ١		٣	١					١٢	
ابن ٢		٦	٢					٢٤	
ابن ٢		٦	٢					٢٤	
زوج ٢						٢		١٨	
قيق ١							١	٠.٩	
قيق ١							١	٠.٩	

### كيف تقسيم التركة في المناسخات

تقسيمها في المناسخات سواء كانت عقاراً او دراهم بانقواعد المارة بان  
تنظر في النسبة بين التركة والجامعة الاخيرة فان كانت الموافقة اخذت وفق  
الجامعة او المبانيه اخذت كلها وكيف اتفق ان كان ما اخذته نجل الى  
اضلاع حلتته الى ذلك والا رسمته بعينه ثم تضرب نصيب كل وارث من

الجامعة في وفق التركة او في كلها على تقديري الموافقة والمباينة وحاصل  
الضرب تقسمه على الاضلاع الموجودة ومعلوم ان هذا اذا كانت التركة  
صحيحة والا بسطت الصحيح مع الكسر او الكسر فقط اذا كانت من محض  
الكسور ولك وجه آخر في تقسيمها يسمى التقريط وهو يجري ايضاً في قسمة  
التركات في غير المناسخت الا اننا اخترنا هناك اي في باب قسمة التركات  
الوجه الاول لانه اشهر وكيفية التقريط ان تقسم الجامعة على ما فرض من  
التركة وخارج القسمة هو قيراط للمسئلة ولو كانت التركة دراهم وهذا الخارج  
تحله الى اضلاع ان امكن والا رسمته بعينه ثم تقسم نصيب كل وارث من  
الجامعة عليه او على اضلاعه فما يخرج فهو نصيب ذلك الوارث  
هات لي مثالا لما ذكرت

مثاله ما اذا مات زيد عن ابيه سعيد وامه حليلة وبنته فاطمة وسلي  
وزوجته سعاد ثم مات الاب عن زوجته ام زيد حليلة وعن بنتي ابنه  
فاطمة وسلي واخ شقيق هو سليم ثم ماتت زوجته حليلة عن بنتي ابنها  
فاطمة وسلي وعن امها زينب وعمها مصطفي ثم ماتت احدى بنتي الابن فاطمة  
عن اختها الشقيقة سلى وامها سعاد وعن زوج هو مسعود وكان الميت الاول  
قد ترك داراً فاصل مسئلة الاول من اربعة وعشرين وتعول الى سبعة  
وعشرين للاب السدس اربعة ولللام السدس ايضاً اربعة وللبنتين الثلثان  
سنة عشر وللزوجة الثمن ثلاثة ومسئلة الميت الثاني من اربعة وعشرين بلا  
عول للزوجة الثمن ثلاثة ولبنتي الابن الثلثان ستة عشر وللأخ الشقيق  
الباقي بالتعصيب وهو خمسة وبين نصيب الميت الثاني من الاول وهو اربعة

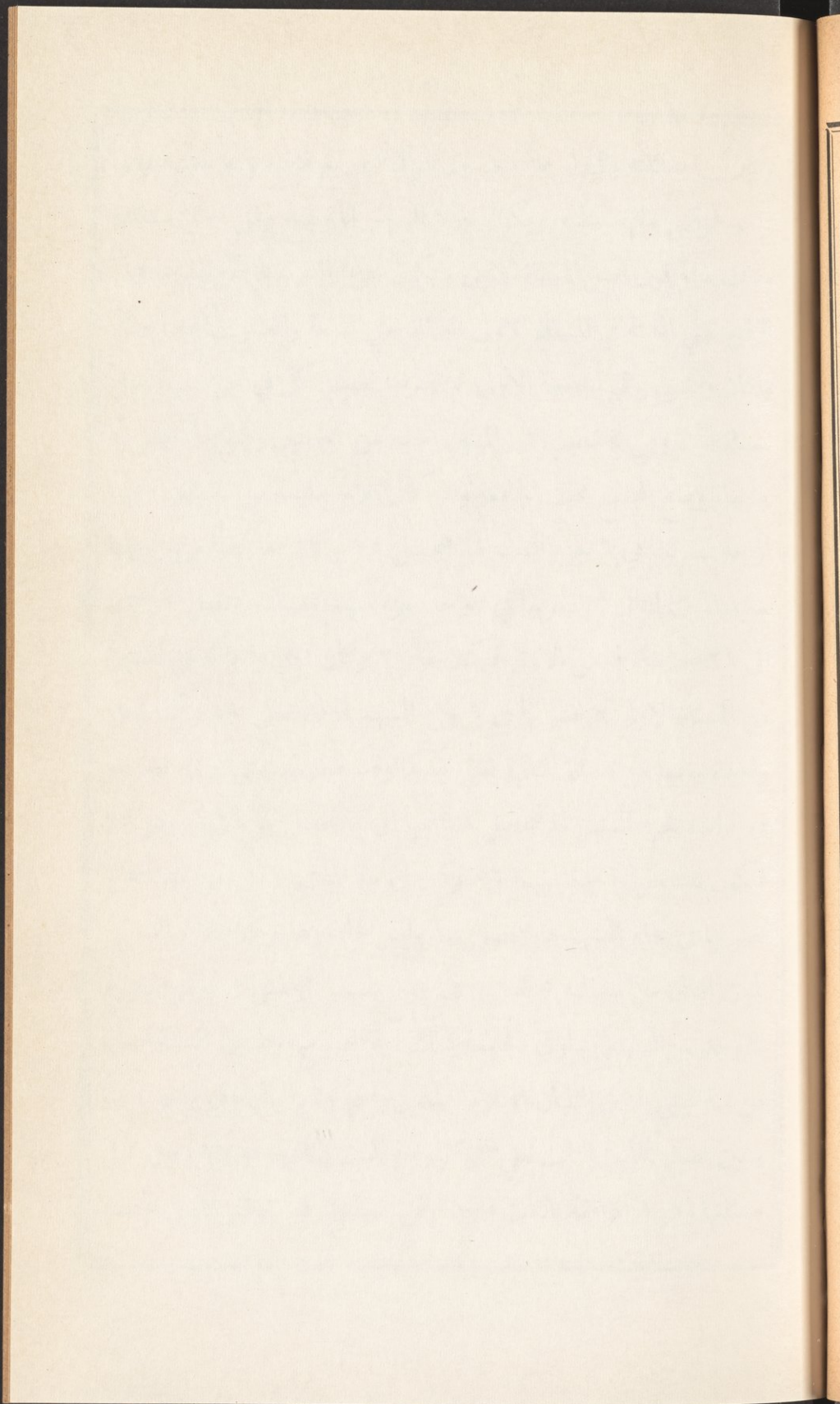

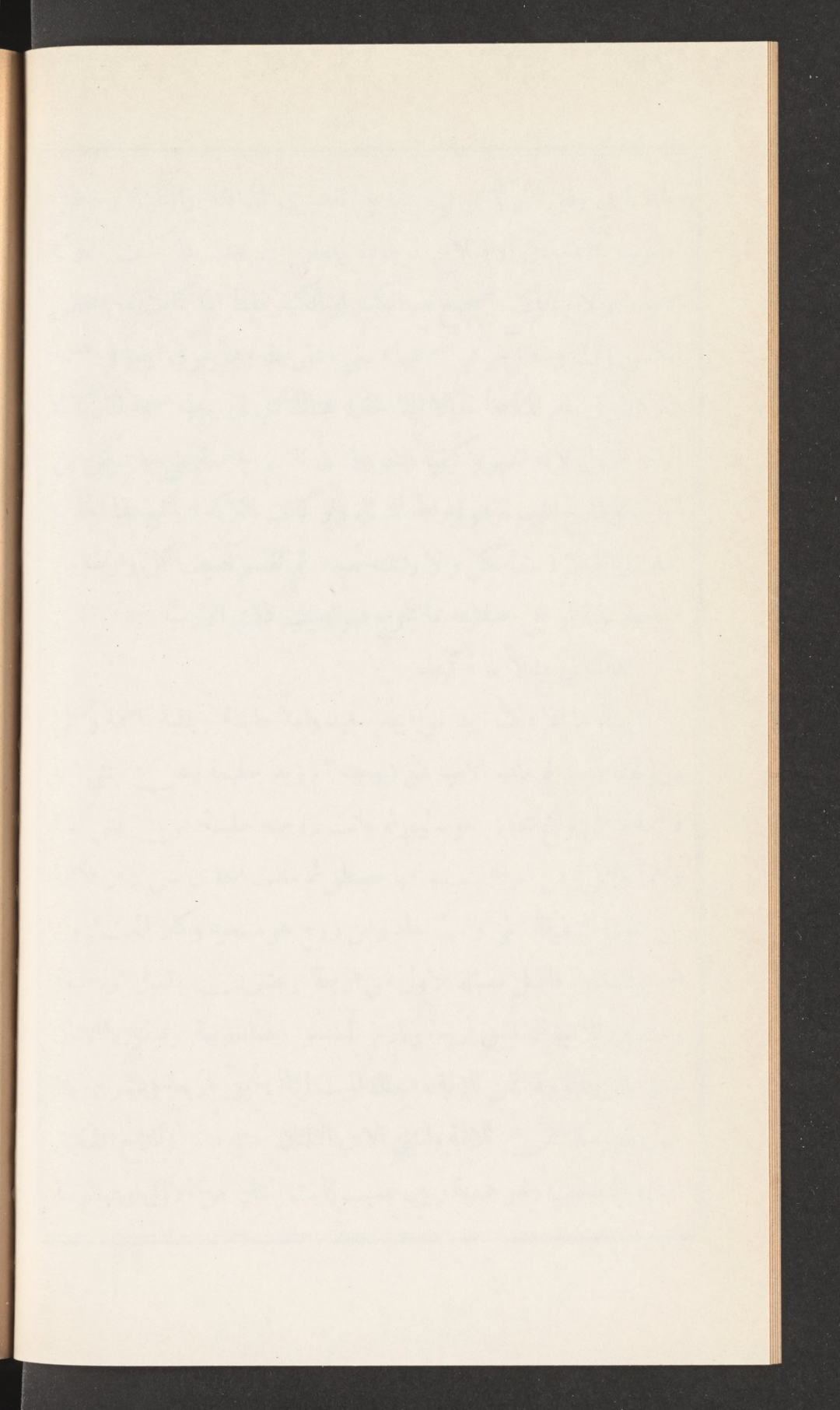

وبين مسئلته وهي اربعة وعشرون موافقة بالربع فنضع ربع نصيبه وهو  
 واحد فوق اصل مسئلته ويكون جزء السهم لها ونضع وفق اصل مسئلته  
 وذلك ستة فوق اصل المسئلة الاولى ويكون جزء السهم لها ثم نضرب هذا  
 الوفق نغني الستة في المسئلة الاولى العائلة نغني السبعة والعشرين فيحصل مائة  
 واثنان وستون وهي الجامعة الاولى ثم نضرب نصيب كل في جزء سهم اصل  
 مسئلة ميتة ومن له نصيب في الميتين اخذه من الجهتين وجمع ما تحصل له  
 منهما ووضع المجمع تحت الجامعة واذ كان للام حليلة من المسئلة الاولى  
 اربعة نضربها في ٦ جزء السهم لها فيحصل ٢٤ وكان لها ايضاً من زوجها  
 سعيد الميت الثاني ٣ نضربها في الواحد جزء سهم مسئلته فيحصل ٣ نضمها  
 الى ٢٤ الحاصلة لها من الاول فيكون لها ٢٧ وكان لكل واحدة من البنين  
 من المسئلة الاولى ٨ نضربها في ٦ جزء السهم لها فيحصل ٤٨ وكذا لكل  
 واحدة منهما من مسئلة الثاني نغني جدهما وقد صارت ابنتي ابن ٨ نضربها  
 في الواحد جزء السهم لها فيحصل ٨ نضمها الى ما تحصل من الاول وهو ٤٨  
 فيكون لكل واحدة منهما ٥٦ وكان لزوجة الميت الاول من مسئلته ٣  
 نضربها في جزء السهم لها فيحصل ١٨ وليس لها غيرها وكان للاخ الشقيق  
 للميت الثاني من مسئلته ٥ نضربها في جزء سهمها فيحصل ٥ بعينها ومجموع  
 ما وجد من السهام يساوي الجامعة وذلك آية الصواب والمسئلة الثالثة اصلها  
 من ستة لبنتي الابن الثلثان ٤ وللأم السدس واحد وللم الباقي وهو واحد ايضاً  
 وبين نصيب الميت الثالث نغني حليلة زوجة الميت الثاني وهو ٢٧ وبين اصل  
 مسئلتها وهو ٦ الموافقة بالثلث فاخذنا وفق مسئلتها وهو ٢ وضر بناه في الجامعة

وهو جزء السهم لها وضعناه فوقها وكان حاصل الضرب ٣٢٤ وهي الجامعة  
الثانية وجزء السهم لاصل مسئلتها ثلث نصيبها وهو ٩ وضعناه فوقه ثم ضربنا  
انصبا بنتي الابن من الجامعة الاولى في ٢ جزء سهمها وضربنا انصباها  
من المسئلة الثالثة في ٩ جزء سهمها وجمعنا الحواصل فكان لكل واحدة منهما  
١٣٠ هي لها من الجامعة الثانية ثم ضربنا نصيب زوجة الميت الاول وهي سعاد  
من الجامعة الاولى في ٢ جزء سهمها فكان الحاصل ٣٦ هي نصيبها من الجامعة  
الثانية ثم ضربنا نصيب سليم شقيق الميت الثاني في ٢ جزء سهم الجامعة  
الاولى فكان ١٠ هي حظه من الجامعة الثانية ثم ضربنا نصيب ام الميت الثالث  
في ٩ جزء سهم مسئلته فكان الحاصل ٩ بعينها فهي لها من الجامعة الثانية  
وكذا عم الميت الثالث ضربنا نصيبه من مسئلته في جزء سهمها فكان ٩  
بعينها فهي له من الجامعة الثانية والمسئلة الرابعة اصلها من ٦ وتعول الى  
ثمانية للاخت الشقيقة النصف ثلاثة وللأم الثلث ٢ وللزوج النصف ٣  
وبين نصيب الميت الرابع وهو ١٣٠ وبين اصل مسئلته العائل وهو ٨  
موافقة بالنصف فوضعنا وفق نصيبه وهو ٦٥ فوق مسئلته ويكون هو  
جزء السهم لها ووضعنا وفق مسئلته اي نصفها وهو اربعة فوق الجامعة  
الثانية ويكون هو جزء السهم لها وضربنا هذه الاربعة بهذه الجامعة فكان  
١٢٩٦ وهي الجامعة الاخيرة ثم ضربنا نصيب بنت الابن من الجامعة  
الثانية في ٤ جزء السهم لها وضربنا نصيبها من المسئلة الرابعة حيث اقبلت  
فيها اخنا شقيقة في ٦٥ جزء سهمها وضمننا الحاصلين فكان المجموع  
٧١٥ هي لها من الجامعة الثالثة وهي الاخيرة وضربنا نصيب سعاد زوجة الميت

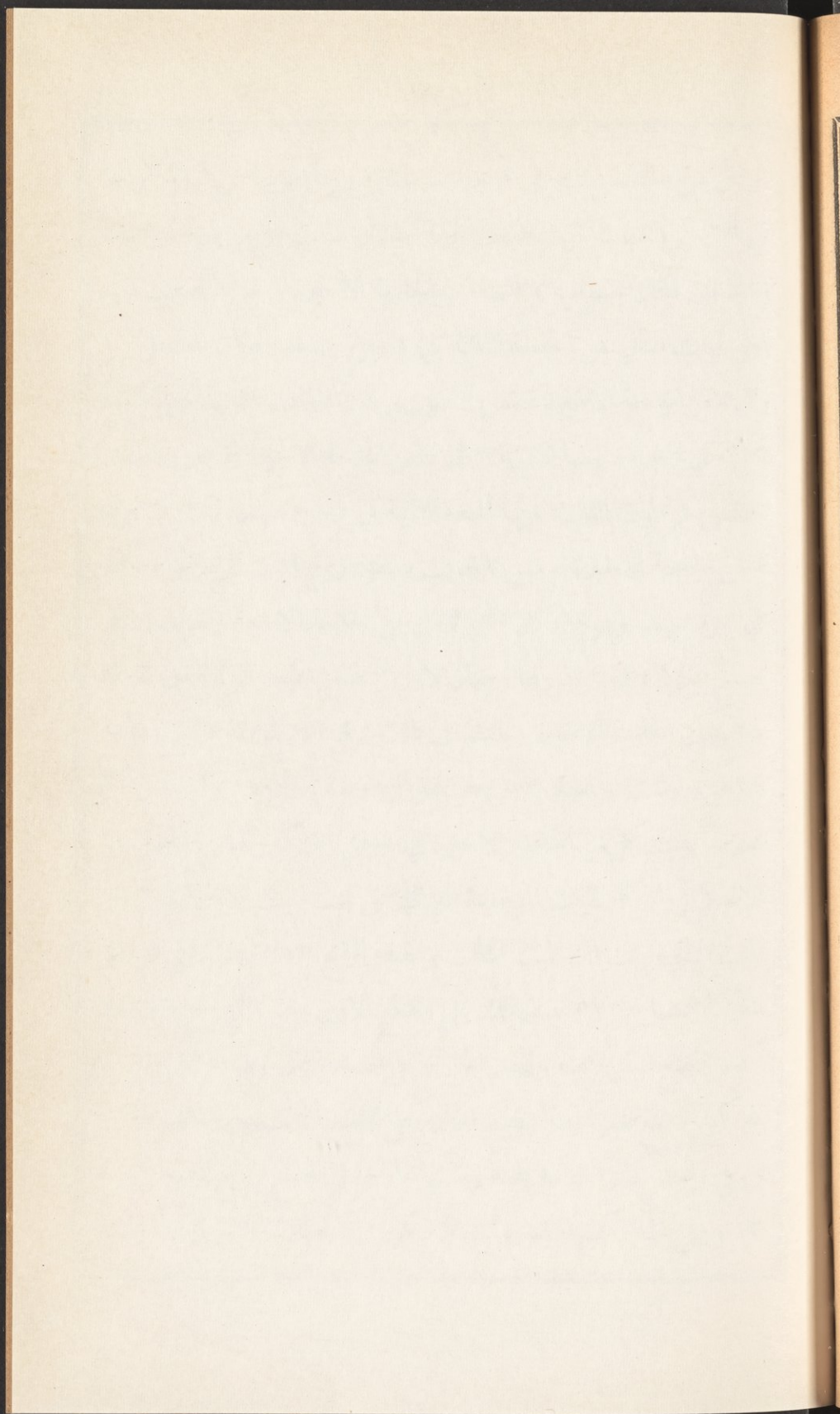

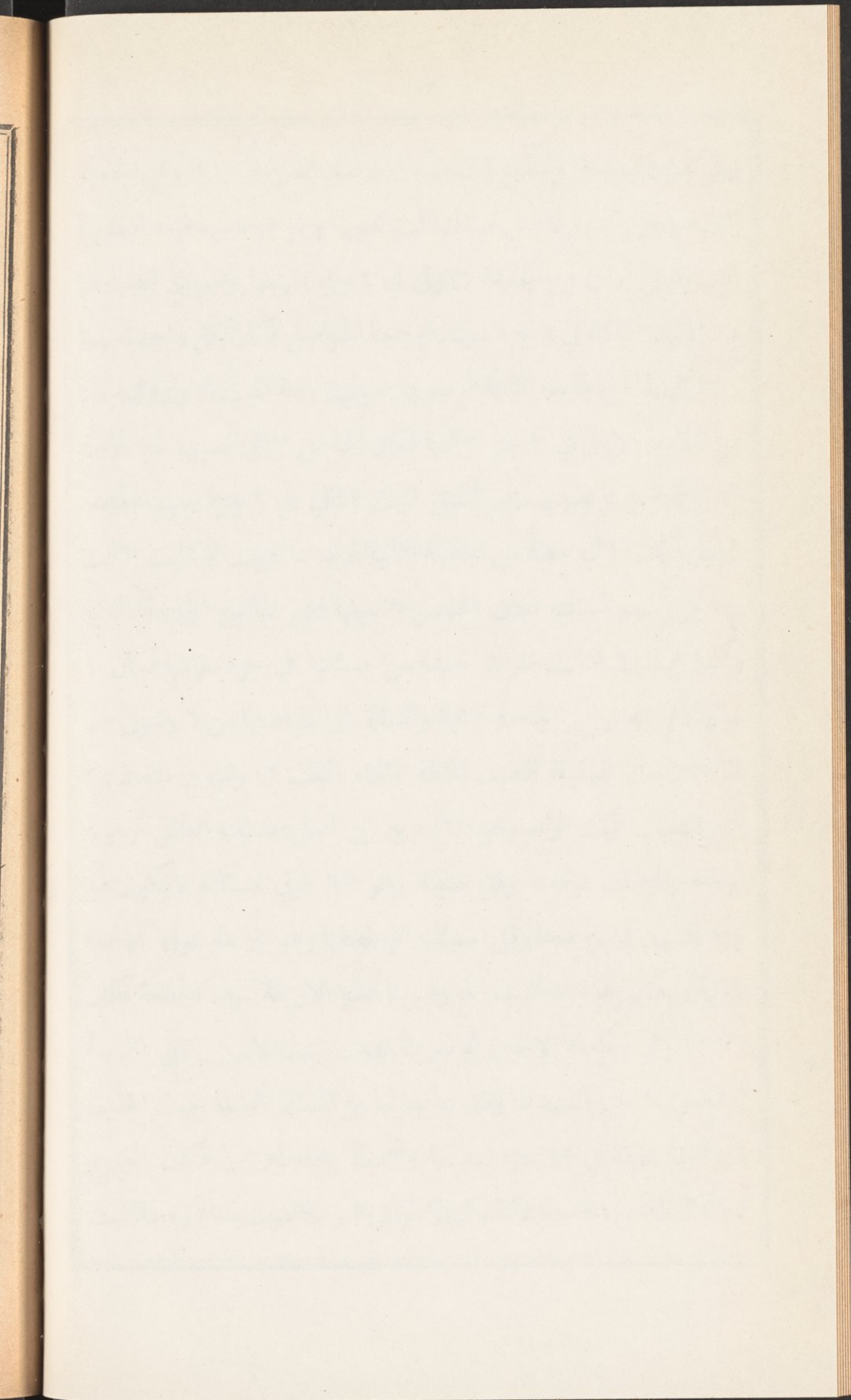



الاول من الجامعة الثانية في ٤ جزء سهمها و ضربنا نصيبها من المسئلة الرابعة  
 في ٦٥ جزء سهمها حيث انقلبت فيها اما لان الميت الرابع بنتها ثم ضمنا  
 الحاصلين فكان المجموع ٢٧٤ هي لها من الجامعة الاخيرة ثم ضربنا نصيب سليم  
 اخي الميت الثاني من الجامعة الثانية في ٤ جزء سهمها فكان الحاصل ٤٠  
 وهي له من الجامعة الاخيرة ثم ضربنا نصيب زينب ام الميت الثالث من الجامعة  
 الثانية في ٤ جزء سهمها فكان ٣٦ هي لها من الجامعة الاخيرة ثم ضربنا نصيب  
 مصطفى عم الميت الثالث من الجامعة الثانية في ٤ جزء سهمها فكان ٣٦ وهي  
 له من الجامعة الاخيرة ثم ضربنا نصيب مسعود زوج الميت الرابع من مسئلته  
 في جزء سهمها وهو ٦٥ فكان ١٩٥ هي له من الجامعة الاخيرة وحينئذ لك في  
 تقسيم التركة وهي ٢٤ قيراطاً وجهان الاول التقسيم باعتبار النسبة بين التركة  
 ٢٤ وبين الجامعة الاخيرة وبالنظر في ذلك ترى انها الموافقة بالثلث فثلث  
 ٢٤ هو ٨ وثلث الجامعة ٤٣٢ وهو ينحل الى اربعة اضلاع ٩ و ٦ و ٤ و ٢ ثم  
 تضرب نصيب كل من الجامعة الاخيرة في ٨ وفق التركة وتقسّم الحاصل على  
 الاضلاع واذ كان للبننت الموجودة التي هي سلمى بنت الميت الاول و بنت ابن  
 الميت الثاني و بنت ابن الميت الثالث وشقيقة الرابع ٧١٥ تضربها في ٨ وفق  
 التركة فيحصل ٥٧٢٠ تقسم ذلك على الضلع الاول وهو ٢ فيخرج ٢٨٦٠ بلا  
 كسر فتضع صفراً تحته وتقسّم الخارج على الضلع الثاني وهو ٤ فيخرج ٧١٥  
 بلا كسر فتضع صفراً تحته وتقسّم الخارج على الضلع الثالث وهو ٦ فيخرج ١١٩  
 و يبقى واحد كسراً تضعه تحته وتقسّم الخارج على الضلع الرابع وهو ٩ فيخرج  
 ١٣ و يبقى اثنان كسراً تضعهما تحته فيكون لها ثلاثة عشر قيراطاً وتسعا

القيراط وسدس تسع القيراط وكان لزوجة الميت الاول التي هي سعاد ام الميت  
 الرابع ٢٧٤ تضربها في ٨ وفق التركة فيحصل ٢١٩٢ فتقسم ذلك على الضلع  
 الاول فيخرج ١٠٩٦ بلا كسرفتضع تحته صفرًا ونقسم الخارج على الضلع  
 الثاني وهو ٤. فيخرج ٢٧٤ بلا كسرفتضع تحته صفرًا ونقسم الخارج على  
 الضلع الثالث فيخرج ٤٥ ويبقى اربعة كسرًا تضعها تحته ونقسم الخارج على  
 الضلع الرابع فيخرج ٥ بلا كسرفتضع تحته صفرًا ويكون لها خمسة قراريط  
 واربعة اسداس تسع القيراط وكان لسليم شقيق الميت الثاني ٤٠ تضربها  
 في ٨ وفق التركة فيحصل ٣٢٠ فتقسم ذلك على الضلع الاول فيخرج ١٦٠  
 بلا كسرفتضع تحته صفرًا ونقسم الخارج على الضلع الثاني فيخرج ٤٠ بلا  
 كسرفتضع تحته صفرًا ونقسم الخارج على الضلع الثالث فيخرج ٦ ويبقى  
 اربعة كسرًا تضعها تحته ونقسم الخارج على الضلع الرابع فلا ينقسم فيبقى  
 كسرًا منه تضعه تحته فيكون له ستة اسداس القيراط واربعة اسداس تسع  
 القيراط وكان لزینب ام الميت الثالث ٣٦ تضربها في وفق التركة فيحصل  
 ٢٨٨ نقسم ذلك على الضلع الاول فيخرج ١٤٤ بلا كسرفتضع تحته صفرًا  
 ونقسم الخارج على الضلع الثاني فيخرج ٣٦ بلا كسرفتضع تحته صفرًا ونقسم  
 الخارج على الضلع الثالث فيخرج ٦ بلا كسرفتضع تحته صفرًا ونقسم الخارج  
 على الضلع الرابع فلا ينقسم فيبقى كسرًا منه فيكون لها ستة اسداس القيراط  
 ومثل ذلك لمصطفى عم الميت الثالث وكان لمسعود زوج الميت الرابع ١٩٥  
 تضربها في وفق التركة فيحصل ١٥٦٠ نقسم ذلك على الضلع الاول فيخرج  
 ٧٨٠ بلا كسرفتضع تحته صفرًا ونقسم الخارج على الضلع الثاني فيخرج ١٩٥



## او الاضلاع بالوجه الاول على هذه الصورة

اضلاع وفق الجامعة						فيكون
٢	٤	٦	٩	٢٤	١٢٩٦	سدس تسع ط
٠	٠	١	٢	١٣	٠٧١٥	اسلمي ثلاثة عشر قيراطاً وتسعا القيراط } ١٣ ٢ ١
٠	٠	٤	٠	٠٥	٠٢٧٤	وسدس تسع القيراط } ٠٥ ٠ ٤
٠	٠	٤	٦	٠٠	٠٠٤٠	لسعا خمسة قواريط واربعة اسداس } ٠٥ ٠ ٤
٠	٠	٠	٦	٠٠	٠٠٣٦	تسع القيراط } ٠٥ ٠ ٤
٠	٠	٠	٦	٠٠	٠٠٣٦	لسليم ستة اتساع القيراط واربعة اسداس } ٠٠ ٦ ٤
٠	٠	٠	٦	٠٠	٠٠٣٦	تسع القيراط } ٠٠ ٦ ٤
٠	٠	٣	٥	٠٣	٠١٩٥	لزيب ستة اتساع القيراط } ٠٠ ٦ ٠
						لمصطفى ستة اتساع القيراط } ٠٠ ٦ ٠
						لمسعود ثلاثة قواريط وخمسة اتساع } ٠٣ ٥ ٣
						القيراط وثلاثة اسداس تسع القيراط } ٠٣ ٥ ٣
						٢٤ ٠ ٠

وهذا الذي ذكرناه في تقريظ المسئلة من تقسيم الجامعة على ٢٤ مخرج القيراط وتحليل الخارج الى اضلاع ان امكن ذلك وتقسيم الانصاء على هذا الخارج فيما اذا كان الخارج صحيحاً وان كان فيه كسر نسبت هذا العكس الى التركة فان كان ثلثاً ضربنا الجامعة في مخرجه وهو ثلاثة والحاصل قسمناه على المقسوم عليه فيخرج صحيحاً وان ربعاً ضربناها في مخرجه وهو اربعة وقسمنا الحاصل على المقسوم عليه فيخرج صحيحاً وهكذا كما اذا ماتت هند عن زوجها جميل وبناتها مريم وامها لطيفة ثم مات الزوج جميل عن زوجة هي سعدى واب هو درويش وام هي مية ثم ماتت البنت مريم عن جدتها لطيفة وابنين سعد وسعيد وبنت هي دعد ثم ماتت الجدة عن

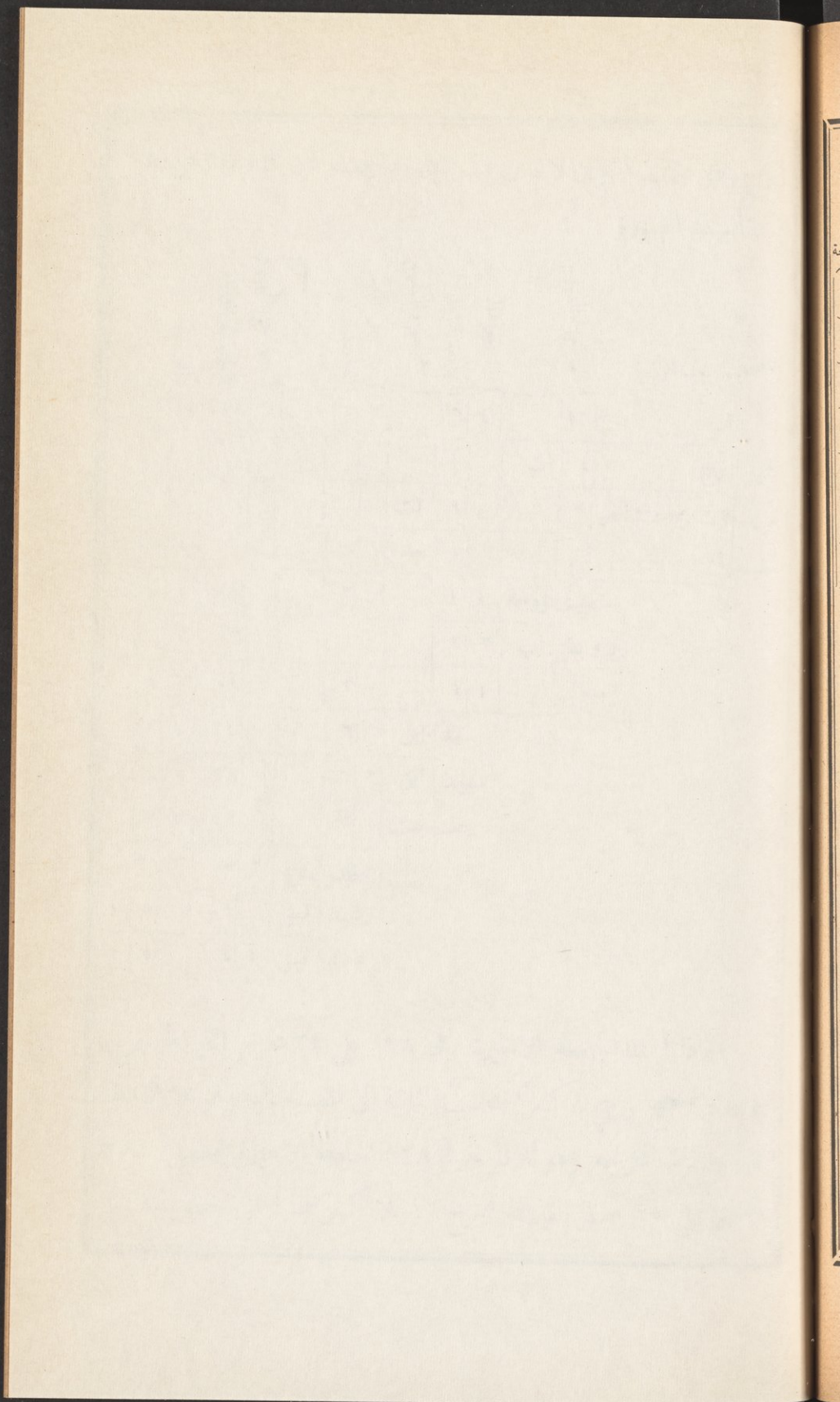



زوج وهو عثمان واخوين لابوين هما رشيد وعارف وكان المتروك عن هند  
بستاناً بهذه الصورة

النصيب بعد الرد	١	١	١	١	١	١	١	١	١
ت	١٦	٤	١٦	٦	٣٢	٤	١٢٨	٢٤	٨
جميل زوج	٤	ت							
مريم بنت من زوج اخر	٩		٩	ت					
لطيفه ام	٣		٣	جدة	١	٩	ت		
سعدى زوجة	١	١			٢			٠	٨
درويش اب	٢	٢			٤			٣	٠
ميه ام	١	١			٢			٠	٨
سعد ابن	٢	٦			٢			٤	٤
سعيد ابن	٢	٦			٢			٤	٤
دعد بنت	١	٣			١			٢	٢
عثمان زوج	٢	٠			٢			٣	٣
رشيد فيق	١	١			١			١	٥
عارف فيق	١	١			١			١	٥

فاذا قسمنا الجامعة الاخيرة وهي ١٢٨ على ٢٤ مخرج القيراط خرج  
٥ عدد صحيح و بقي ٨ كسراً فننسب الثمانية الى المقسوم عليه وهو ٢٤ فنجدها  
ثلثاً فنضرب مخرجه وهو ثلاثة في ١٢٨ الجامعة الاخيرة فيحصل ٣٨٤  
نقسمها على ٢٤ اصل القيراط فيخرج ١٦ بلا كسراً فنحلها الى ضلعها ٨ و ٢

ثم نجري باقي العمل لكن يلزم حينئذٍ قبل القسمة ان تضرب نصيب كل وارث من الجامعة في مخرج الثلث وهو الثلاثة المضروبة في الجامعة ثم نقسم حاصل الضرب على الاضلاع كما علمت غير مرة

كيف نعرف ما لكل وارث من كل مسألة على حدتها ليستخرج ما يخصه من كل مورث

ذلك ان تضرب ما له من المسئلة الاولى او غيرها حسبما انت طالبه في جزء سهمها والحاصل في جزء سهم الجامعة التي تليها والحاصل في جزء سهم الجامعة التي بعدها وهكذا الى آخر الجوامع فحاصل الضربات كلها هو ما يخصه من تلك المسئلة وامتحان صحة ذلك ان تجمع المفصل فان ساوى مجموع ما له من الجامعة الاخيرة فقد صح والا فلا مثلاً مات زيد عن خمسة ابناء هم محمد واحمد وخالد وبكر وعمر وعن بنتين هما حنيفة وصديقة ثم مات محمد عن اخوته واختيه ثم خالد عن الموجودين وعن زوجة هي منيفة ثم ماتت حنيفة عن اخوتها احمد وبكر وعمر واختها صديقة وعن زوج هو سليم والمتروك عن الاول دار وشبا كما بهذه الصورة



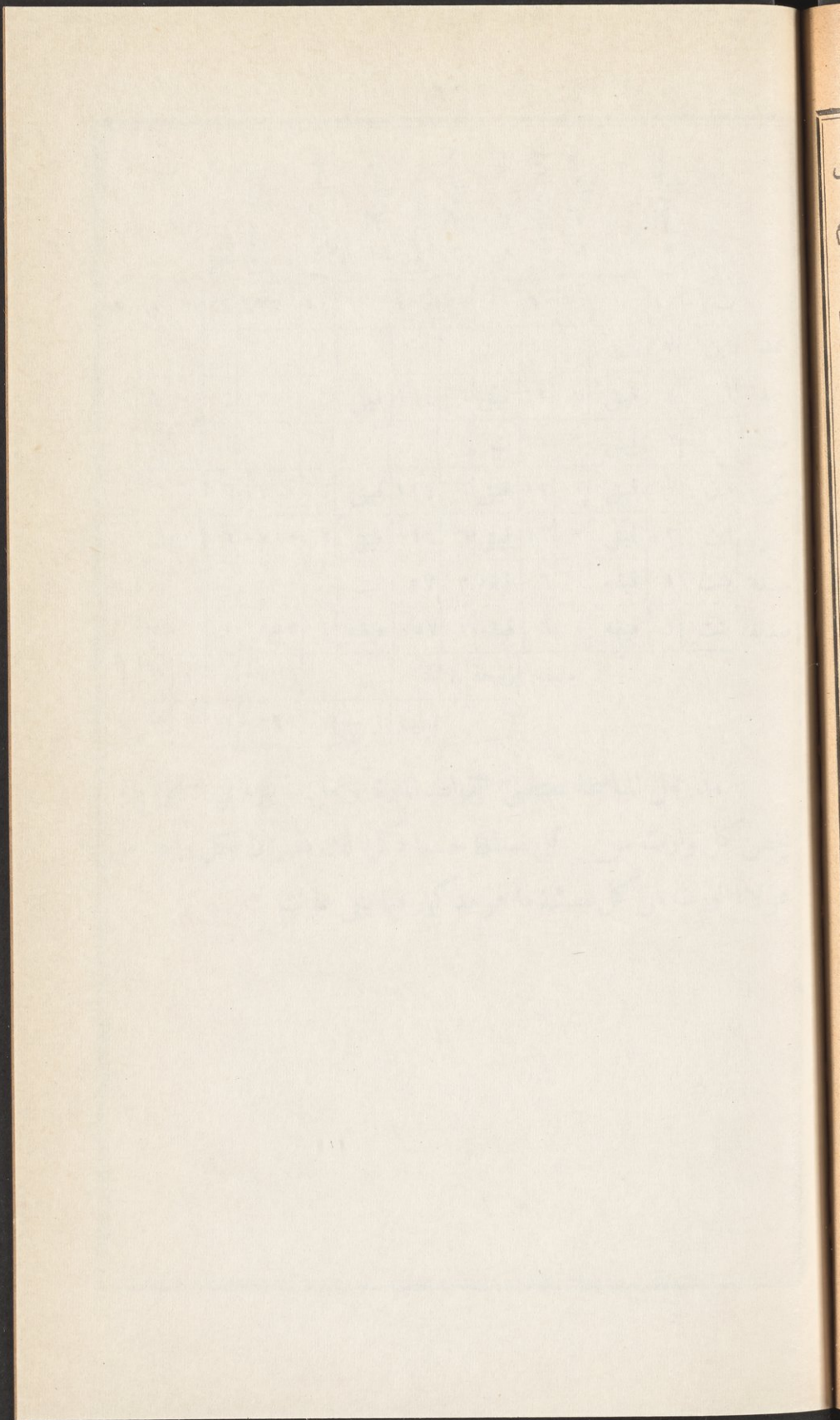

Faint, illegible text, possibly bleed-through from the reverse side of the page.



ط سبع ثمن خمس				خمس ثمن سبع ط			
				ما خص احمد من ابيه	٤	٠	٠
				ما خصه من اخيه محمد	٠	٥	٤
				ما خصه من اخيه خالد	٠	٦	٢
٠	٦	٠	٦	ما خصه من اخته حنيفة	٠	٢	٦
					٦	٠	٦
٠	٦	٠	٦	ومثل ذلك ما خص بكرًا من ذكر	٠	٠	٠
٠	٦	٠	٦	ومثل ذلك ما خص عمر من ذكر	٠	٠	٠
				ما خص صديقه من ابيها	٢	٠	٠
				من اخيها احمد	٠	٢	٦
				من اخيها خالد	٠	٣	١
٠	٣	٠	٣	من اختها حنيفة	٠	١	٣
					٣	٠	٣
١	٣	١	١	ما خص منيفة زوجة خالد منه	٠	٠	٠
٤	٧	٢	١	ما خص سليم زوج حنيفة منها	٠	٠	٠
٠	٠	٠	٣٤				

### اسئلة في الباب

اقسم لنا هذه التركات في المناسخت الآتية  
 مات عن ابيه محمد وامه اسماء و بنته دمية و بنت ابنه سعاد وابن ابنه  
 برهان الدين ثم مات الاب عن زوجته اسماء و بنت ابنه دمية و بنت ابن  
 اينه سعاد وابن ابن ابنه برهان الدين و جدة هي ام امه اسمها زينب ثم  
 ماتت بنت الميت الاول دمية عن زوج و جدتها زينب ام ام اب ابيها

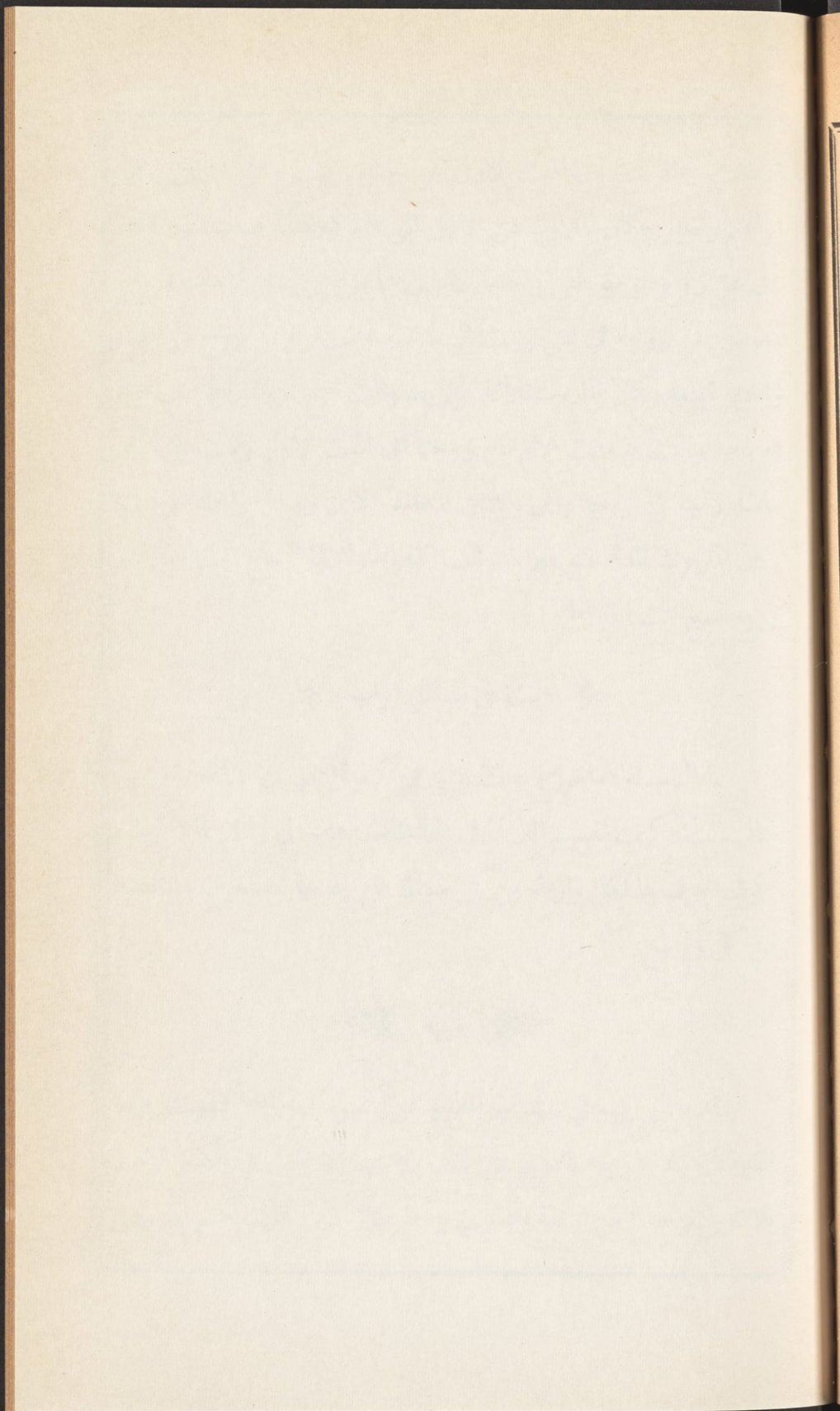

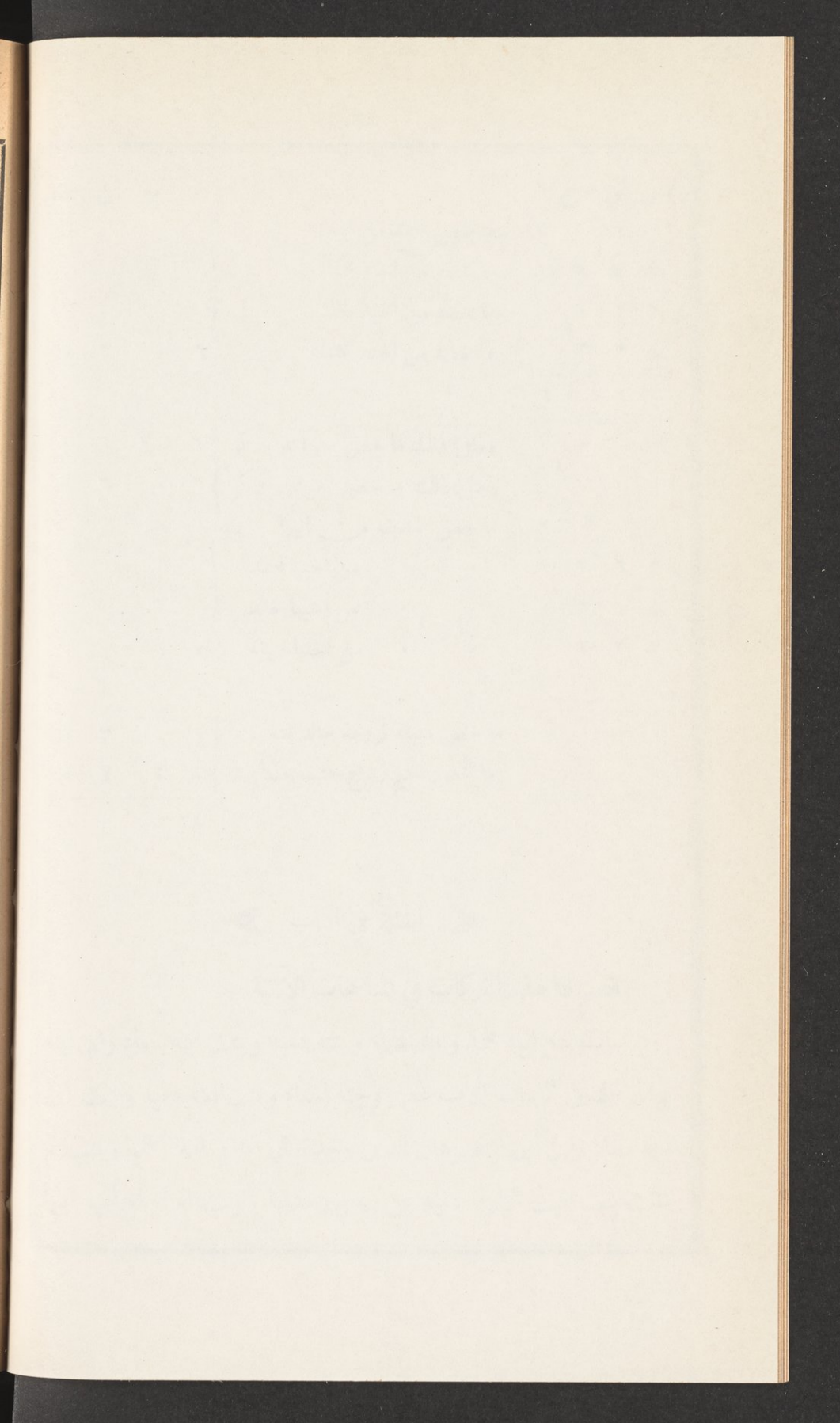

ثم ماتت سعاد بنت ابن الميت الاول عن الجدة زينب وعن ابنتي هما  
 ابراهيم و خليل وكان المتروك عن الاول اثني عشر قيراطاً ونصف القيراط .  
 ثم ماتت عن زوج هو مصطفى واخني لابوين هما مريم وفيهمه ثم مات الزوج  
 مصطفى عن زوجة هي لبني وبنت هي لمياء ثم ماتت مريم عن زوج هو احمد  
 واختها فيهمه وكان المتروك ثلاثة قيراط وثلاث ربيع ثمن القيراط . ثم ماتت عن  
 ام واب وبنت ثم ماتت الام عن زوجها ابني الميت الاول وبنت بنتها ثم  
 ماتت الاب عن زوجة وابن وبنتين ثم مات الابن زوجة واخنيه وبنت  
 وكان المتروك ثمانية عشر قيراطاً وثلاث القيراط وثلاثة اتساع ثلث القيراط  
 وربع تسع ثلث القيراط

✽ اسئلة في مسائل الباب ✽

ما المناسخة . ما توضيح ذلك . ما هي كيفية العمل في المناسخات . ما  
 مثال ذلك . كيف تقسيم التركة في المناسخات . هات لي مثلاً لما ذكرت  
 كيف نعرف ما لكل وارث من كل مسألة على حدتها ليستخرج ما يخصه  
 من كل وارث

✽ تنبيه ✽

قد عدل اليوم في سندات الطابو عن كسور القيراط كقولك ربعاً  
 القيراط وسدساً ربعه بالتعبير عن ذلك بالاسهم كما يقال في الكسر الاصم  
 ثلاثة عشر جزءاً من اربعة وعشرين جزءاً مثلاً فاذا كان الكسر المفروض

مفرداً فسمّ كمية صورته اسهماً من كمية مخزجه فتقول اربعة اسهم من تسعة  
 اسهم من القيراط بدل ان نقول اربعة اتساع القيراط  $\frac{4}{9}$  مثلاً واذا كان  
 مركباً فابسطه بالقواعد المارة واطلب له المخرج المشترك (وهو الحاصل من  
 ضرب المخارج بعضها في بعض) ثم سمّ كمية البسط اسهماً من كمية ذلك  
 المخرج المشترك ففي المثال المتقدم  $\frac{2}{3} \times \frac{1}{4}$  تبسط الكسر فيحصل ٤ ثم تأتي بالمخرج  
 المشترك وذلك ٢٤ فتقول اربعة عشر سهماً من اربعة وعشرين سهماً بدل  
 ان نقول ربعاً القيراط وسدساً ربعه فاحفظ

### الخاتمة

في بيان ما ورد في قانون الاراضي الهايوني من قاعدة الانتقال  
 في الاراضي الاميرية والموقوفة

بما ان الانتقال في الاراضي الاميرية والموقوفة بالمعنى الآتي هو على  
 غير ما مر من الاحكام الميراثية بالنظر لكون مثل هذه الاراضي منوطاً بسيدنا  
 ومولانا الخليفة الاعظم امير المؤمنين نصره الله تعالى لان رقبتهاءائدة لبيت المال  
 فله التخصيص فيها لمن شاء بما شاء حسبما يراه من المصلحة والتوريث اي الانتقال  
 فيها بمقتضى ما تعلق به ارادته السنية شرعي وجب علينا تيمماً للمقصود ان  
 نختم هذا الكتاب باصول الانتقالات وما يلحقها وما تستتبعه من الفوائد  
 التي يندر الوقوف عليها في هذا الباب الواردة اي تلك الاصول في قانون  
 توسيع الانتقال الذي صار علاوة على قانون الاراضي مستمدين في ايضاحات



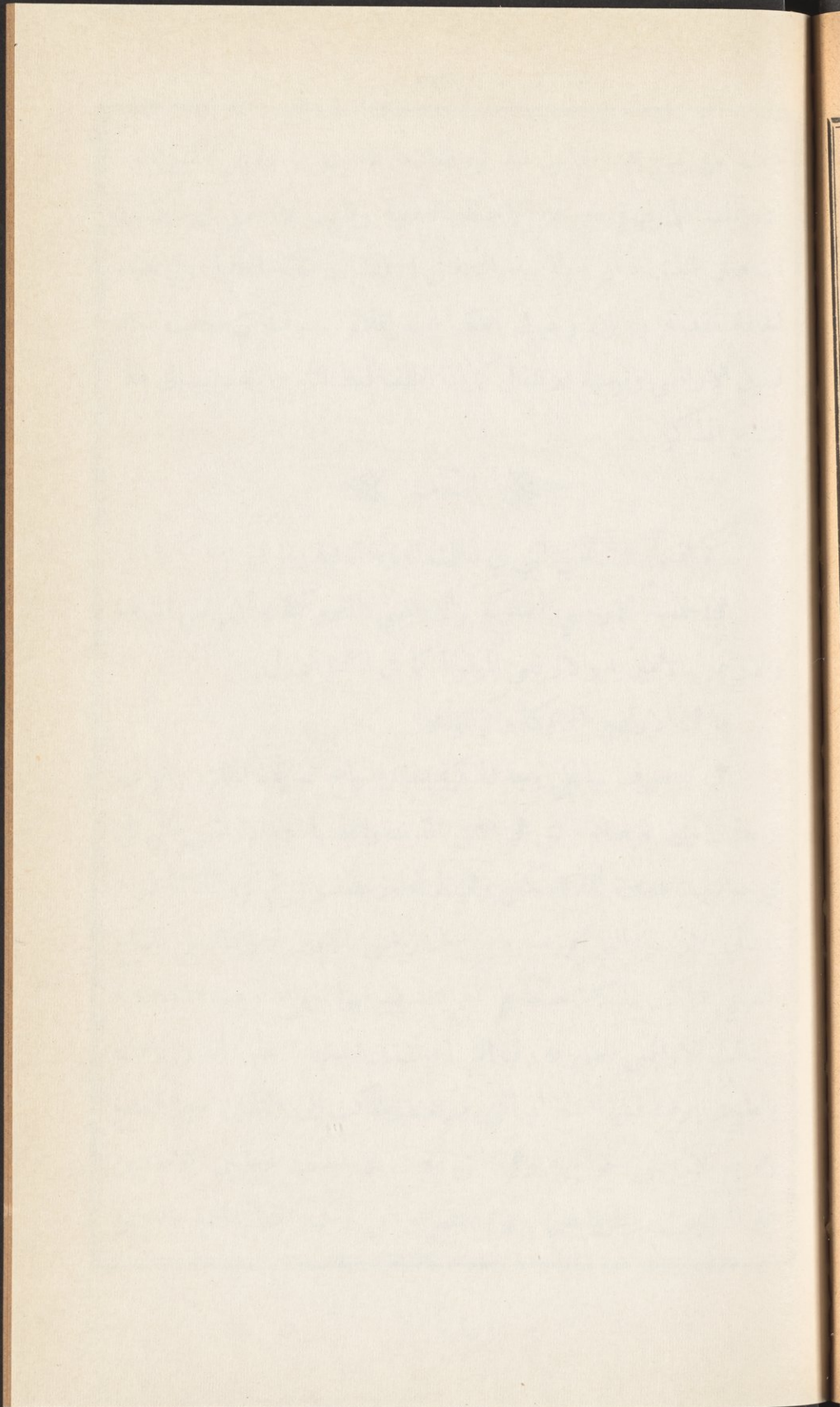

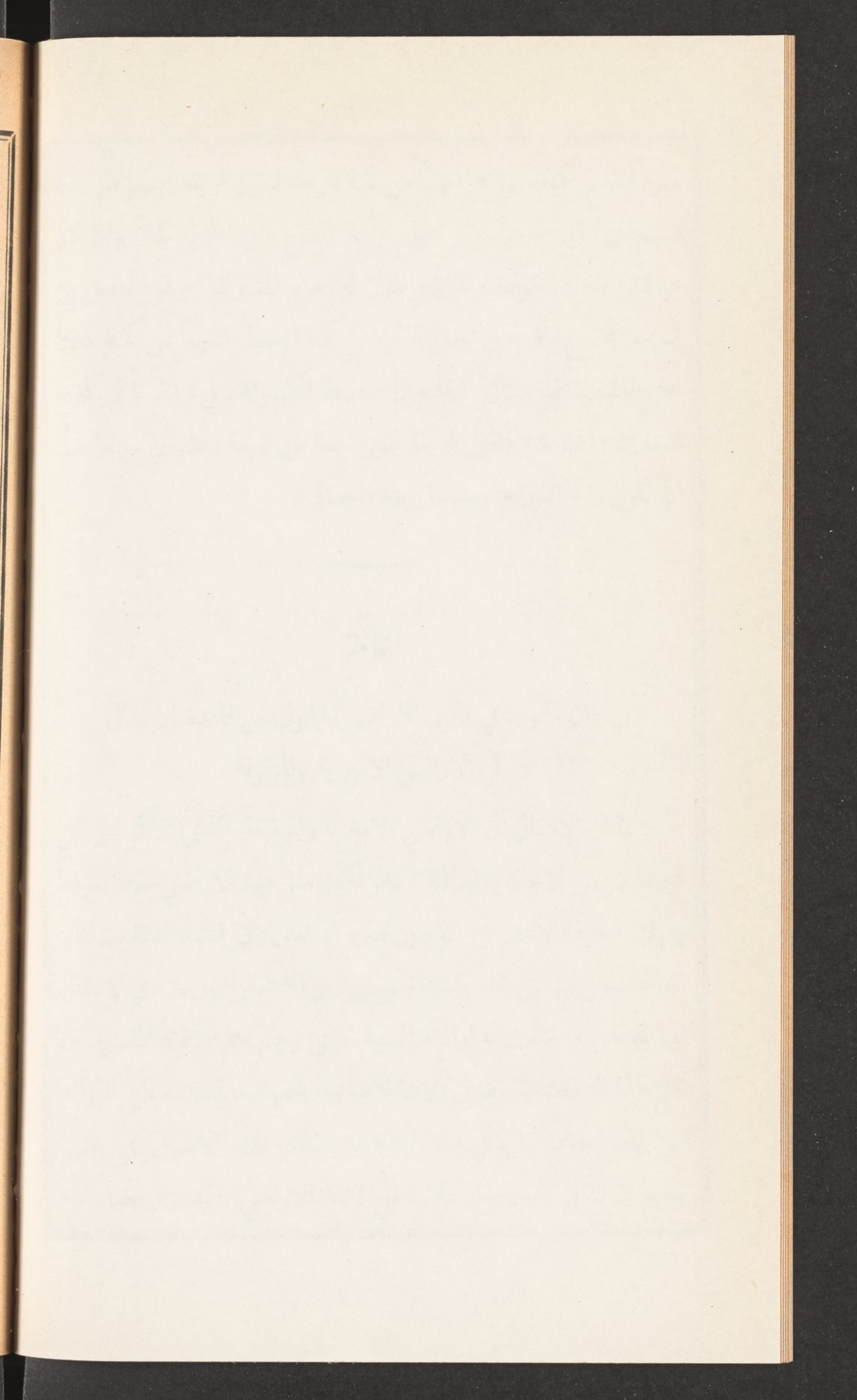

ذلك من شرح هذا القانون المذكور للعلامة عاطف بك رئيس مجلس ادارة  
 الاوقاف الهمايوني ومعلم مجلة الاحكام العدلية وقانون الاراضي في المكتب  
 الشاهاني الذي صار قبوله بعد التدقيق في الفتوي خانه العالية وفي هذه  
 الخاتمة مقدمة وبابان وحيث اطلقنا لفظ المادة ينصرف الى احدى مواد  
 قانون الاراضي وتوسيع الانتقال كما اذا اطلقنا لفظ الشرح ينصرف الى هذا  
 الشرح المذكور

المقدمة

كم اقسام الاراضي التي في ممالك الدولة العلية وما هي  
 هي خمسة الاراضي المملوكة والاراضي المتروكة والاراضي الموات  
 والاراضي الاميرية والاراضي الموقوفة كما في المادة الاولى  
 ما هي الاراضي المملوكة وكم انواعها  
 هي المتصرف بها على وجه الملكية بسائر انواع تصرف الملك وانواعها  
 اربعة الاول العرصات التي هي ضمن القرى والقصبات والاراضي التي هي  
 في جوانبها المتبعة نعمة للسكنى وهي لم تتجاوز نصف دونم اي ثمانمائة ذراع  
 والثاني الاراضي التي افرزت من الاراضي الاميرية وبناءً على اللساغ  
 الشرعي ملكت تملكاً صحيحاً على ان يتصرف فيها بانواع وجوه الملكية  
 والثالث الاراضي العشرية وهي التي اقيمت في ايدي اصحابها الذين اسلموا  
 بالطوع والرضا قبل الفتح او التي وزعت وملكتم الى الغائبين حين الفتح  
 والرابع الاراضي الخراجية وهي التي اقيمت في ايدي المحليين الاصليين  
 غير المسلمين واقروا عليها حين الفتح او التي تركها اصحابها الغير المسلمين

وجيء بخلافهم غير مسلمين ووزعت عليهم اما العشرية فيؤخذ من حاصلاتها  
العشر والخراجية يؤخذ منها اما الخراج الموظف او خراج المقاسمة كما في المادة (٢)  
ما هو الخراج الموظف

هو المقدار المعين من النقود بوجه المقطوعية على الاراضي الخراجية  
كما في المادة (٢) ايضاً

ما هو خراج المقاسمة

هو ما تعين اخذه من حاصلات الاراضي على حسب تحمل المحل من  
العشر الى النصف ولا يؤخذ من ارض خراج مقاسمة وموظف ولا يتبدل  
احدهما بالآخر كما في المادة (٢) ايضاً

ما حكم الاراضي المملوكة

حكمها بسائر انواعها ان رقبته او ملكيتها عائدة لصاحبها وما لكها يتصرف  
فيها كيف يشاء وتوارث عنه بمقتضى الشرع الشريف وتجري فيها احكام  
الملك من وقف وهبة وبيع ورهن وشفعة لكنها اذا مات صاحبها بلا وارث ولا  
ذي حق شرعي تعود الى بيت المال فتكتسب حينئذ حكم الاراضي الاميرية  
كما في المادة (٢) ايضاً

ما هي الاراضي المتروكة

هي ما تركت لانتفاع عموم الناس كالطريق العام او خصصت لعموم  
اهالي قرية او قسبة كالمرعى كما في المادة (٥)

ما الاراضي الموات

هي ما لم تكن بتصرف شخص ولم تخصص للاهالي وكانت في اقصى

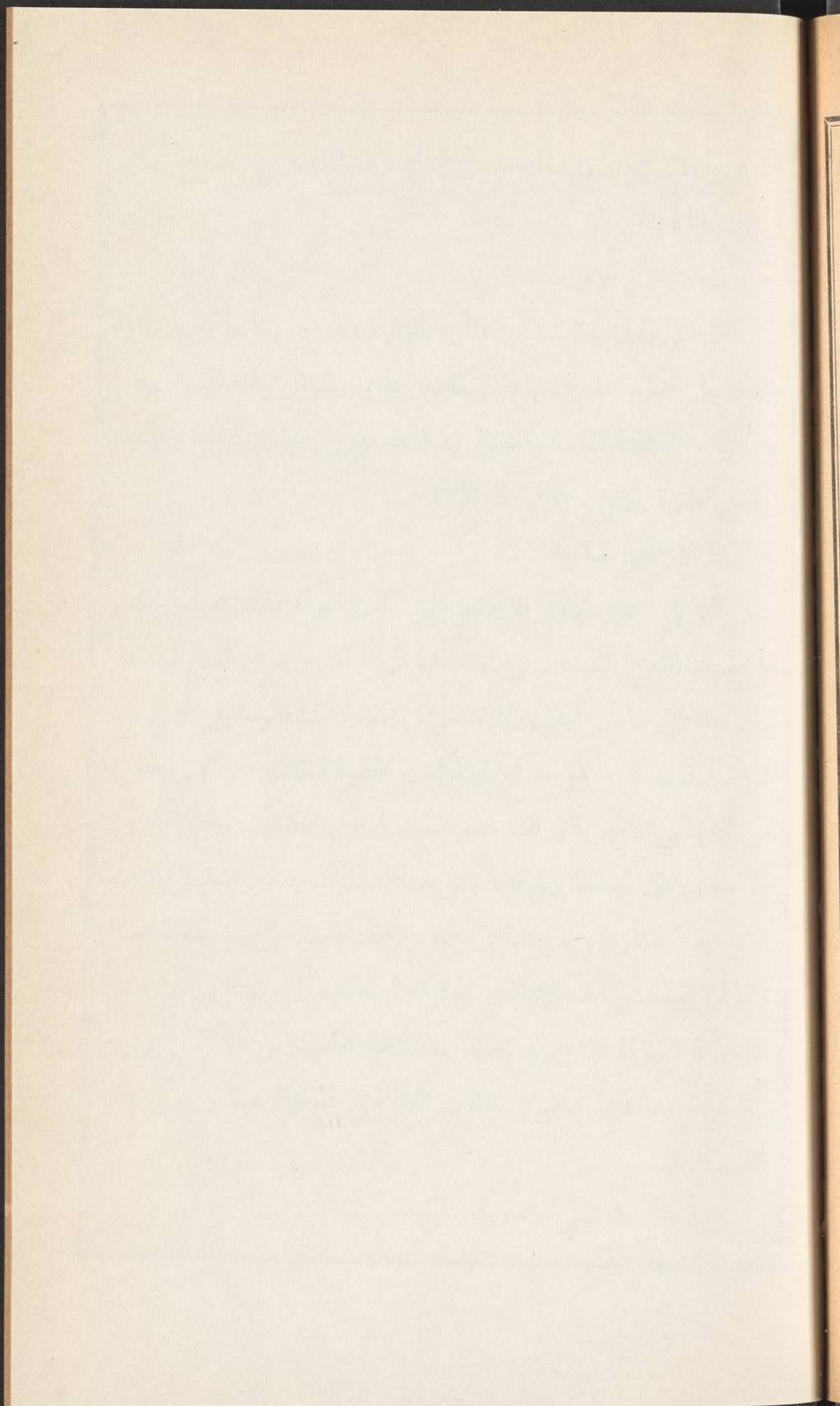



العمران بعيدة نحو نصف ساعة بحيث لا يسمع منها صيحة جهير الصوت كما  
في المادة (٦)

### ما الاراضي الاميرية

هي التي رقبتهما عائدة لبيت المال كالمزارع والمروج والاحراش وامثالها  
وتفوض الى الغير ويتصرف بها باذن مامور الطابور المفوض اليه هذا الخصوص  
من طرف السلطنة السنية ويعطى بيد المتصرفين بها سند الطابو المتوج  
اعلاه بالطغرة الهايونية كما في المادة (٣)

### ما الاراضي الموقوفة

هي على قسمين الاول الاراضي التي كانت مملوكة بملك صحيح ووقفت  
على مقتضى الشرع الشريف فرقبتهما عائدة الى الوقف وجميع حقوق التصرف  
بها راجعة الى جانب الوقف ولا تدخل في المعاملات القانونية بل يراعى فيها  
شرط الواقف على ما هو مذكور في الكتب الفقهية والثاني الاراضي المفترزة  
من الاراضي الاميرية ووقفها حضرات السلاطين العظام او وقفها اخرون  
بالذات بالاذن السلطاني ووقفية مثل هذا القسم عبارة عن تخصيص منافعها  
الاميرية كاعشارها ورسوماتها الى جهة من الجهات من طرف السلطنة السنية  
وبما ان رقبة مثل هذه الاراضي الموقوفة هي عائدة الى بيت المال كالاراضي  
الاميرية الصرفة فانه يجري بحقها المعاملات القانونية من الانتقال وغيره  
كما في المادة (٤) وحيث اطلقت الاراضي الموقوفة ههنا اريد بها هذا

### القسم الثاني

ما حكم الاراضي الاميرية والموقوفة

حكمها انها لا تجري فيها احكام الاملاك كالوقف والرهن والبيع والهبة  
والشفعة ولا تكون بوفاة المتصرف مورثة لورثته ولا يقضي منها دينه ولا ينفذ  
منها وصيته ولكن تيسيراً للمصلحة الناس حصلت المساعدة القانونية بوضع  
مقابلات لما ذكر فالبيع قوبل بالفراغ مع البدل والهبة بالفراغ مجاناً والرهن  
بالفراغ بالوفا والشفعة بحق الطلب للشريك والخليط والارث بالانتقال  
العادي والوقف في الاراضي الاميرية خاصة بالارصاد كما في الشرح

ما الطابو

هو لفظ تركي معناه الطاعة والانقياد وفي اصطلاح القانون هو المعجبة  
التي تؤخذ في مقابلة حق التصرف اي ما يؤخذ من الدراهم معجلاً للجانب  
الميري من نفوض اليه الاراضي بمقابلة حق التصرف كالزرع والغرس والبناء

ما هو طابو المثل

هو ما يقدره اهل الخبرة والوقوف بلا غرض

ما هو حق الطابو

هو حق النفوض بالاراضي الاميرية والموقوفة بطابو المثل

ما هو صاحب حق الطابو

هو المالك لحق ان نفوض اليه الاراضي الاميرية والموقوفة بطابو المثل  
وبالجملة هو الذي له حق انتقال تلك الاراضي اليه بطابو المثل ممن عينهم

القانون بعد اصحاب الانتقال

ما هو حق الانتقال

هو حق انتقال تلك الاراضي لمن عينهم القانون من ورثة المتوفى



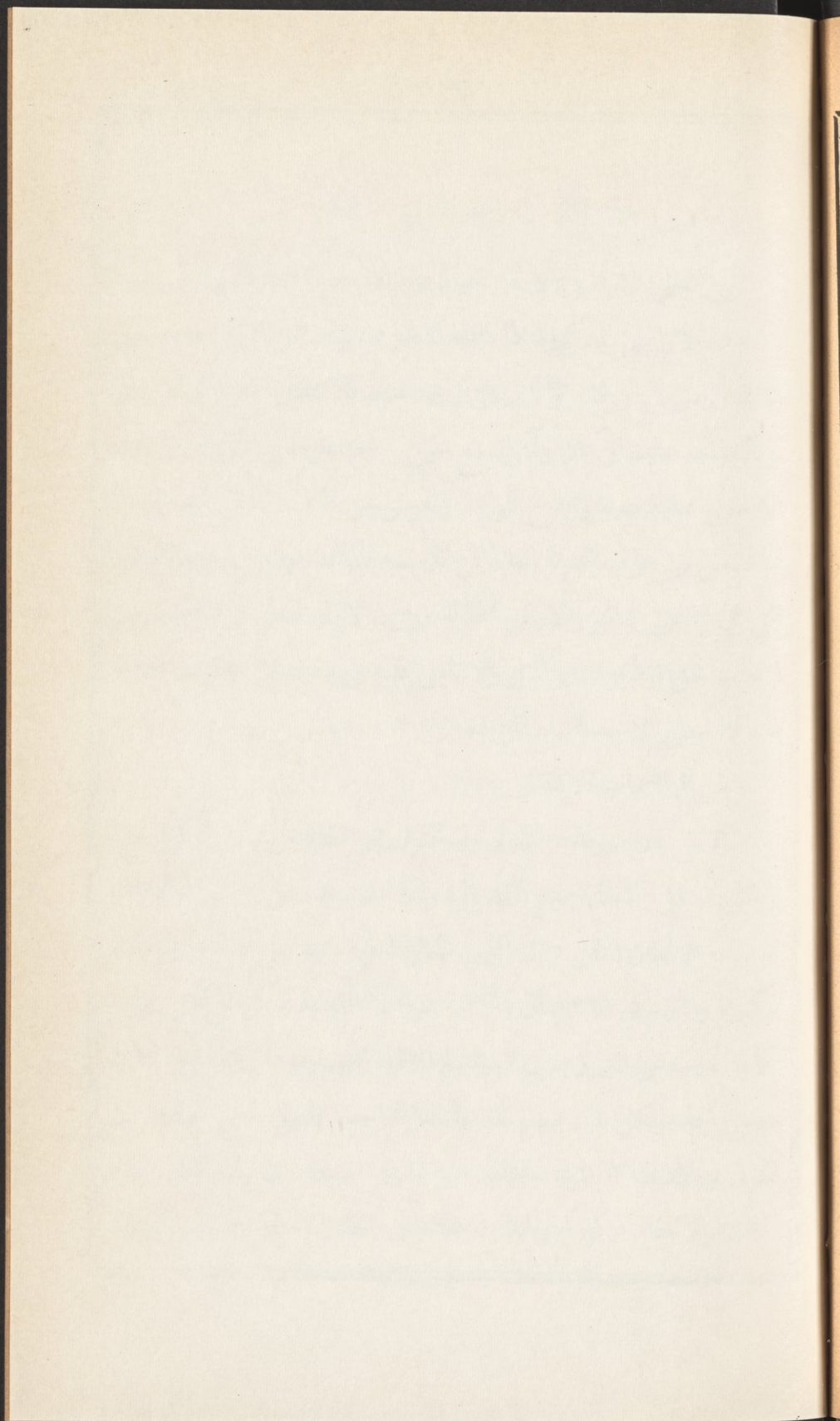

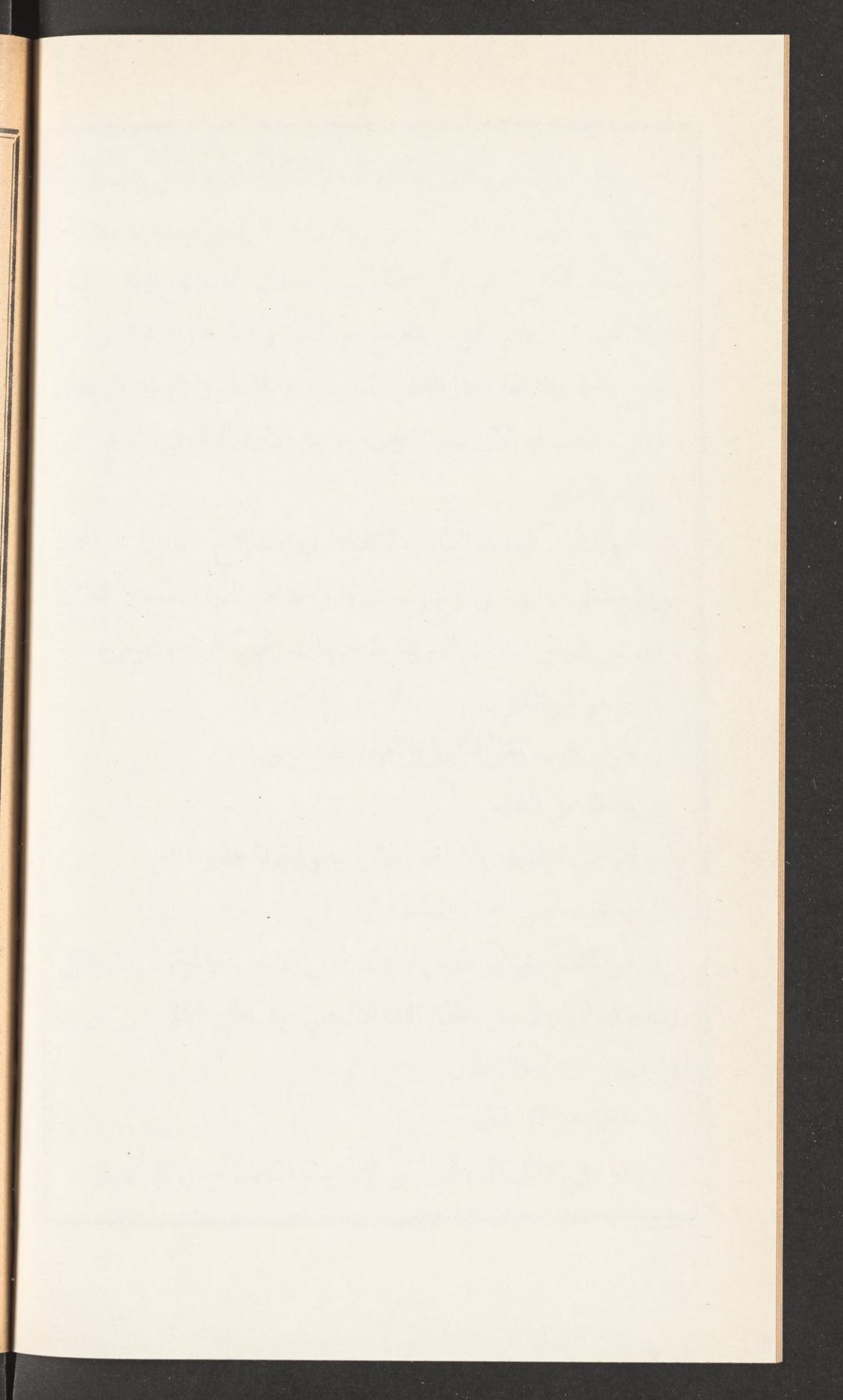

— ❦ — الباب الاول — ❦ —

لمن تعطى الاراضي الاميرية والموقوفة اذا مات المتصرف بها  
ان الاراضي المذكورة اذا مات المتصرف بها تنتقل الى اصحاب حق  
الانتقال من ورثته واذالم يكن واحد منهم فلاصحاب حق الطابو واذ  
لم يكن واحد منهم او كان ولكن امتنع عن اخذها بطابو المثل تصير تلك  
الاراضي محلولة صرفاً وتطرح للزيادة وتفوض من طرف المأمور المعين بهذا  
الخصوص من طرف الدولة العلية لمن تلزمه بالزيادة والفرق بين الارض  
التي هي مستحق الطابو والارض المحلولة ان الاولى تعطى لمن يستحقها من  
اصحاب حق الطابو بطابو المثل ولا تقبل عليه زيادة اصلاً بخلاف الثانية  
فانها لا تعطى الا بعد انتهاء الزيادة

من هم اصحاب الانتقال

هم على ثمان درجات الاولى ولد المتوفى فمن انفرد من ولده ذكراً كان  
او انثى استقل بانتقال جميع ذلك اليه واذ تعدد ولده من الذكور او الاناث  
او منهما مختلطين انتقل ذلك اليهم مشتركاً فيما بينهم على عدد رؤوسهم  
ذكورهم واناثهم في الاستحقاق والقسمة سواء لا افضلية لذكر على انثى منهم  
كما اذا مات عن ابن وبنين فمسئلتهم ثلاثة اسهم بعدد رؤوسهم للابن  
سهم واحد ولكل بنت سهم الدرجة الثانية احفاد المتوفى نعني اولاد ابن  
المتوفى واولاد بنته اذ المراد بالحفيد هنا ما يعم السبط اي ولد البنت سواء  
كانت الاحفاد ذكراً او اناثاً او مختلطين اتفقت صفة اصولهم كالولاد

الابناء فقط واولاد البنات فقط او اخنفت كاولاد ابناؤه وبناته معاً وهؤلاء  
 ايضاً كالأولاد في ان من انفرد استقل بالانتقال اليه واذا تعددوا اشتركوا  
 على التساوي بلا مزية لذكر على اثني الدرجة الثالثة الابوان فمن انفرد  
 منهما استقل بالانتقال اليه واذا اجتمعا كانت تلك الاراضي بينهما مناصفة  
 بلا تفاوت بينهما الدرجة الرابعة الاخ لا بوين ولا ب فقط بلا فرق بينهما  
 عند الاجتماع يعني انه اذا انفرد الاخ لا بوين استقل بالانتقال واذا تعدد  
 اثنين فاكثر اقتسموا ذلك بعدد رؤوسهم واذا انفرد الاخ لا ب فقط استقل  
 بذلك والا اقتسموه بعدد رؤوسهم واذا اجتمع اخ او اخوة لا بوين مع اخ  
 او اخوة لا ب فقط لم يتغير الحكم بل هم كأنهم كلهم لا بوين او لا ب بلا  
 مزية لمن كان لا بوين على من كان لا ب فقط الدرجة الخامسة الاخت  
 لا بوين والاخت لا ب فقط بلا ترجيح لمن كانت لا بوين على من كانت لا ب  
 بل هن متساويات كما هو الحال في اصحاب الدرجة الرابعة الدرجة السادسة  
 الاخ لا ب فقط يستقل بالانتقال عند الانفراد واذا تعدد اشتركوا مع التساوي  
 الدرجة السابعة الاخت لا ب فقط وهذه ايضاً عند انفرادها تستقل بالانتقال  
 واذا تعددت اشتركن مع التساوي الدرجة الثامنة الزوج والزوجة كما في  
 المادة الاولى من قانون توسيع الانتقال في الاراضي الاميرية والموقوفة

هل لا واولاد الاخوة والاخت حق الانتقال ام لا

ليس لهم ذلك لان حق الانتقال مخصوص باصحاب هذه الدرجات  
 الثمانية المذكورين وحاصله انه لا يستحق الانتقال من الاولاد الا اولاد  
 المتوفي واولاد اولاده اي الاحفاد فحسب بدون تسفل لمن تحتهم فلا

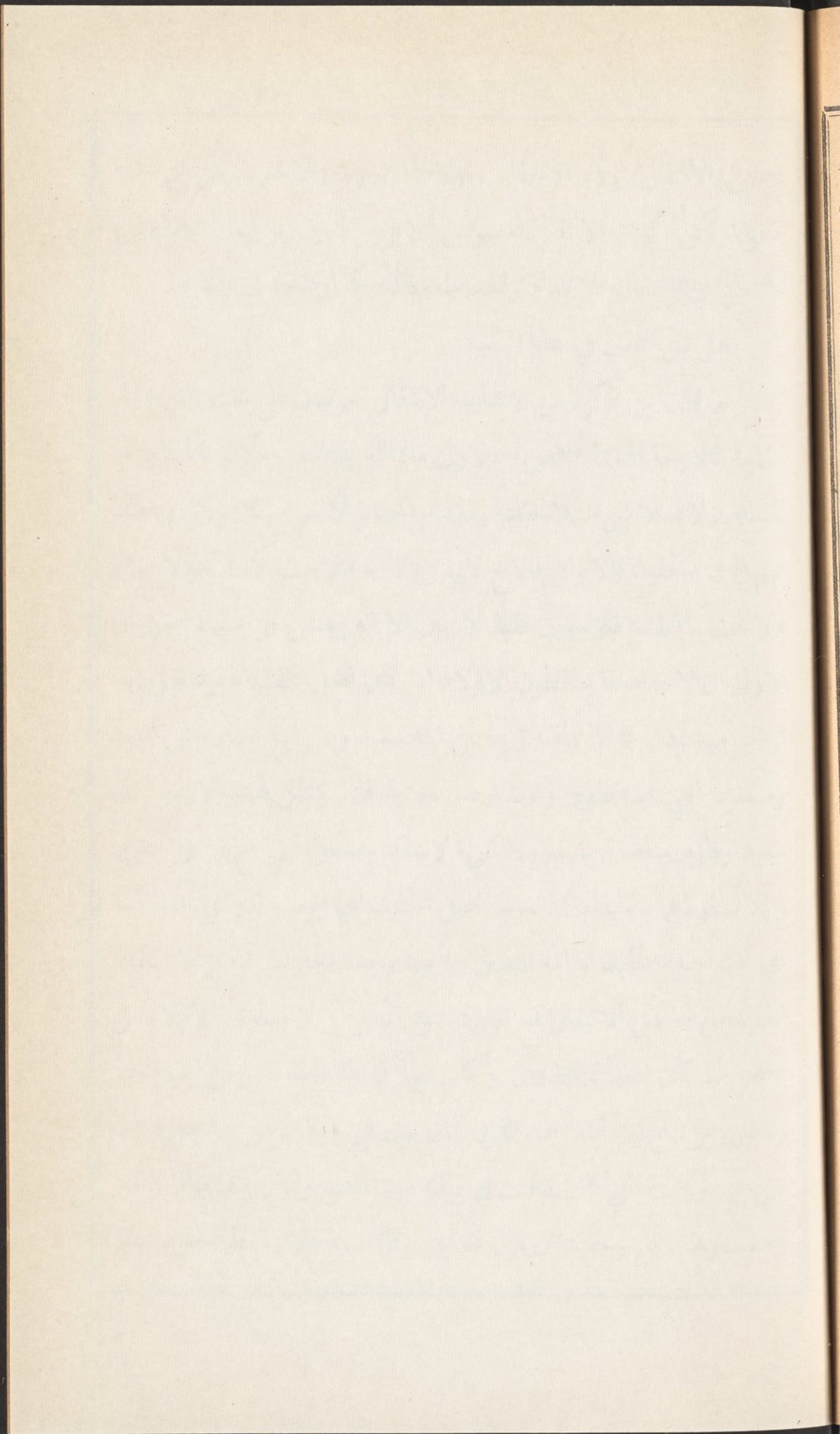



يستحق الانتقال اولاد الاحفاد واولاد الاخوة والاخوات من اي جهة  
كانوا او كن كما ان الانتقال مخصوص بالابوين دون ابويهما فما فوق اي  
لاحق في الانتقال للاجداد والجدات مطلقاً كما اوضحه في الشرح

هل من حجب في هذا الباب

نعم لان من ذكرنا من اصحاب الانتقال مرتبون على تلك الدرجات  
الثمانية فالدرجة الثانية محجوبة بالاولى والثالثة بالثانية وهكذا فما دام في  
المسئلة اولاد لا شيء للاحفاد وما دام احفاد لا شيء للابوين وهكذا  
فهم الولد فالحفيد فالابوان فالاخ لابوين ولاب فالاخت كذلك فالاخ لام  
فالاخت كذلك فالزوجان فقط لا غير الا انه يستثنى من ذلك صورتان  
الاولى ان الاحفاد انما يسقطون بالاولاد اذا كان اصل ذلك الحفيد نعي اياه  
او امه موجوداً كما اذا مات زيد عن ابنه سعيد وعن ابنه ظهير وعن اسعد  
ومسعود ابني ابنه ظهير وترك ارضاً ميرية فانما تنتقل هذه الارض الى  
سعيد وظهير مناصفة بينهما ولا شيء لاسعد ومسعود ابني ظهير من جدهما  
زيد لسقوطهما بالولد اما اذا مات اصل الحفيد اي ابوه او امه في حياة ابيه  
اي اب اصل الحفيد او امه اللذين هما جد وجدة الحفيد فحينئذ لا يسقط  
الحفيد بل له حق الانتقال مع اولاد المتوفي لكن لا يساوي الاولاد بل  
يستحق ما كان اصله يستحقه ان لو كان حياً كما اذا مات خالد عن ابنه ظافر  
وناصر وعن سليم ابن ابنه احمد الذي كان توفي في حياته وعن خديجه وفاطمه  
بنتي بنته زينب التي كانت توفيت في حياته فهنا للمتوفي ولدان وهما ظافر وناصر  
وحفيد وهو سليم وحفيدتان وهما خديجه وفاطمه فلا يسقط الحفيد سليم

بالولدين ظافر وناصر لكون ابيه وهو احمد توفى في حياة ابيه وهو خالد وكذا  
 الحفيدتان خديجة وفاطمة لا تسقطان بالولد لكون امهما وهي زينب توفيت  
 في حياة ابيها خالد ولا يساوون اي الاحفاد هنا الولدين ظافراً وناصراً بان  
 تعتبر مسئلتهم احماساً بعدد رؤوسهم بل ياخذ الحفيد حصة ابيه التي كان  
 يستحقها ان لو كان حياً فيعتبر كأن الميت وهو خالد مات عن ابنه ظافر  
 وناصر وعن ابنته احمد اب سليم وعن بنته زينب ام خديجة وفاطمة فتعتبر  
 المسئلة ارباعاً فيعطى لكل واحد من ظافر وناصر سهم من اربعة اسهم اي  
 ربع وتعطى حصة احمد المتوفى لابنه سليم حفيد خالد وهي سهم من اربعة  
 ايضاً وتعطى حصة زينب المتوفاة لبنتها فاطمة وخديجة وهي ايضاً سهم من  
 اربعة مناصفة بينهما لكن سهمهما منكسر عليهما فيضرب الاثنان عدد  
 رؤوسهما في اصل المسئلة وهو اربعة فيكون لكل واحد من ظافر وناصر  
 اثنان وسليم ايضاً اثنان حصة ابيه احمد ويبقى اثنان تقسمهما على خديجة وفاطمة  
 فيخرج لكل واحدة سهم واحد من ثمانية وكذا لو مات مصطفى عن ابنين وبنت  
 لصلبه وعن ابن وبنت لابن له متوفى في حياته وعن بنتين وابن لبنت له متوفاة في  
 حياته ايضاً وترك اراضي ميرية فهنا وان يكن اولاده الثلاثة الابن والبنت  
 باحفاده الخمسة ثمانية مجموعهم ينالون حق الانتقال ولكن الاحفاد لا يساوون  
 الاولاد اي لا يأخذ كل واحد منهم مثل ما يأخذ واحد الاولاد الصلبية بل ينقل  
 اليهم السهم الذي كان يستحق ان ياخذه ابوهم وامهم على تقدير حياتهما فبناء  
 عليه لو كان ابن الميت وبنته المتوفيان في حياته موجودين لكانا مع الاولاد  
 الثلاثة الموجودين خمسة رؤوس فنعتبر الارض المتروكة خمسة اسهم لكل



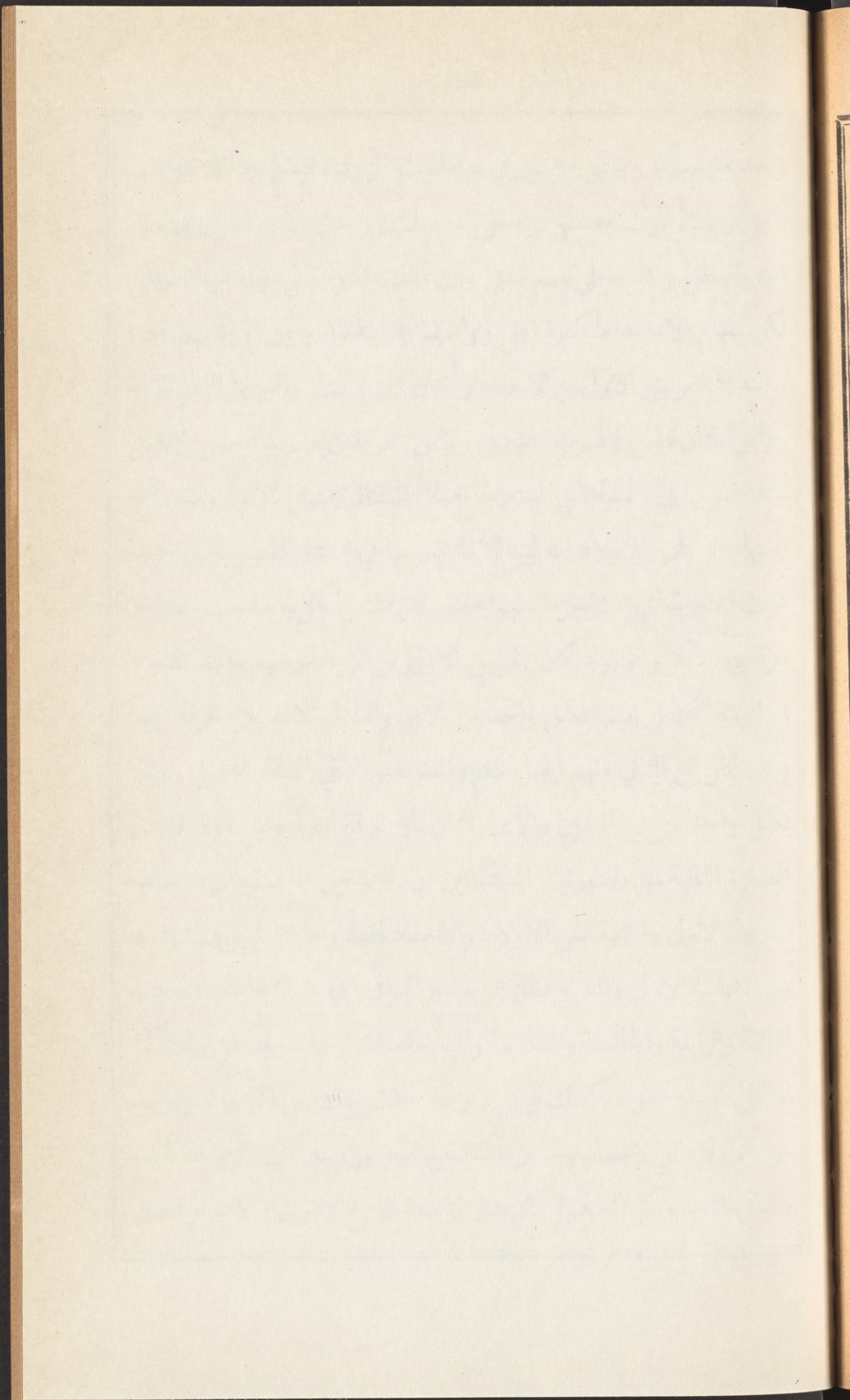

و  
لا  
ا  
ت

*[Faint, illegible handwriting in Arabic script, likely bleed-through from the reverse side of the page.]*

واحد منهم سهم ويعطي من توفي في حياة الميت الى ولده فيعطى هنا ثلاثة اسهم  
 لابني و بنت الميت مصطفى ويعطى سهم لابن و بنت الابن المتوفى في حياة  
 ابيه مصطفى وكذا يعطى سهم لبنتي وابن البنت المتوفاة في حياة ابهما مصطفى  
 لكن سهام الاحفاد منكسرة على رؤسهم ومباينة لها وبين رؤسهم ايضاً  
 مباينة اذ الفريق الاول من الاحفاد رأسان ابن و بنت والفريق الثاني ثلاثة  
 رؤس بنتان وابن فنضرب عددي رؤس الفريقين بعضهما ببعض فيحصل  
 ستة نضربها في الخمسة اتى اعتبرت اصلاً للسئلة فيحصل ثلاثون ومنها تصح  
 السهام اذ كان للاولاد الصلبية ثلاثة نضربها في الستة المضروبة في الخمسة  
 حيث اعتبرت اي الستة جزء السهم فيحصل ثمانية عشر لكل واحد منهم ستة بلا  
 تفرقة بين ذكر وانثى واذا كان للفريق الاول من الاحفاد سهم واحد نضربه  
 في الستة فيحصل نعينها لكل واحد من الابن والبنت ثلاثة بلا تفرقة ايضاً  
 وكان للفريق الثاني منهم ايضاً سهم واحد نضربه في الستة فيحصل بعينها  
 لكل واحد من البنين والابن اثنان بلا تفرقة ايضاً وعلى هذا القياس  
 الصورة الثانية من الصورتين المستثنيتين ان الزوجين انما يسقطان باصحاب  
 الدرجة الاولى والثانية نعي الاولاد والاحفاد فقط واما اذا لم يوجد واحد  
 من اصحاب الاولى والثانية فلها الربع مع البواقي اي مع اصحاب الدرجة  
 الثالثة والرابعة والخامسة والسادسة والسابعة مثلاً لو مات زيد عن ولد ذكر  
 او انثى او عن حفيد كذلك وعن زوجة كانت الاراضي المتروكة لمن وجد  
 من الاولاد او الاحفاد واما لو مات عن اب وزوجة كان للزوجة الربع  
 والباقي للاب وكذا الحكم لو كان بدل الاب ام او اخ لابوين او لاب او اخت

لابوين او لاب او اخ لام او اخت لام ولومات عن زوجة فقط كانت تلك الاراضي كلها لها حيث لم يكن غيرها من اصحاب الانتقال ولومات عن اخ لام وعم او ابن عم او جد او جدة او ابن اخ لابوين او لاب كانت الاراضي كلها للاخ لام ولا شيء لمن ذكر معه لانهم ليسوا من اصحاب الانتقال ولومات عن زوجة واخ لابوين واخ لاب واخت لابوين كان للزوجة الربع والباقي للاخ لابوين والاخ لاب مناصفة بينهما ولا شيء للاخت هنا لانها من اصحاب الدرجة الخامسة فتسقط مع اصحاب الدرجة الرابعة وهما الاخوان لكن ذلك الباقي وهو ثلاثة ارباع منكسر على الاخوين ومباين لعدد راسيهما فيضرب عدد الرؤس وهو اثنان في الاربعة مخرج الربع فتحصل ثمانية للزوجة منها اثنان ولكل من الاخوين ثلاثة

ما الحكم في حق الانتقال اذا مات احد الزوجين في عدة الطلاق الحكم في ذلك كما هو الحكم الشرعي في ميراث غير الاراضي الاميرية والموقوفة فغير المدخول بها اذا ماتت او مات عنها زوجها ولم يكن في البين طلاق ترثه ويرثها واما اذا مات احدهما بعد الطلاق فانما يتوارثان بثلاثة شروط الاول كون الطلاق رجعيًا والثاني كونها مدخولاً بها والثالث ان تكون الوفاة قبل انقضاء العدة فاذا حصلت هذه الشروط الثلاثة فايهما مات ورثه الآخر واذا فقد احد هذه الشروط المذكورة لا يتوارثان كما اذا كان الطلاق ثلاثاً او بائناً والعدة باقية وهي مدخول بها فلا يتوارثان والحالة هذه الا ان يكون ذلك في حال مرضه الذي مات فيه بغير رضاها وبطوعه فترثه هي ولا يرثها هو وهذا هو طلاق الفار واما في الطلاق الثلاث او

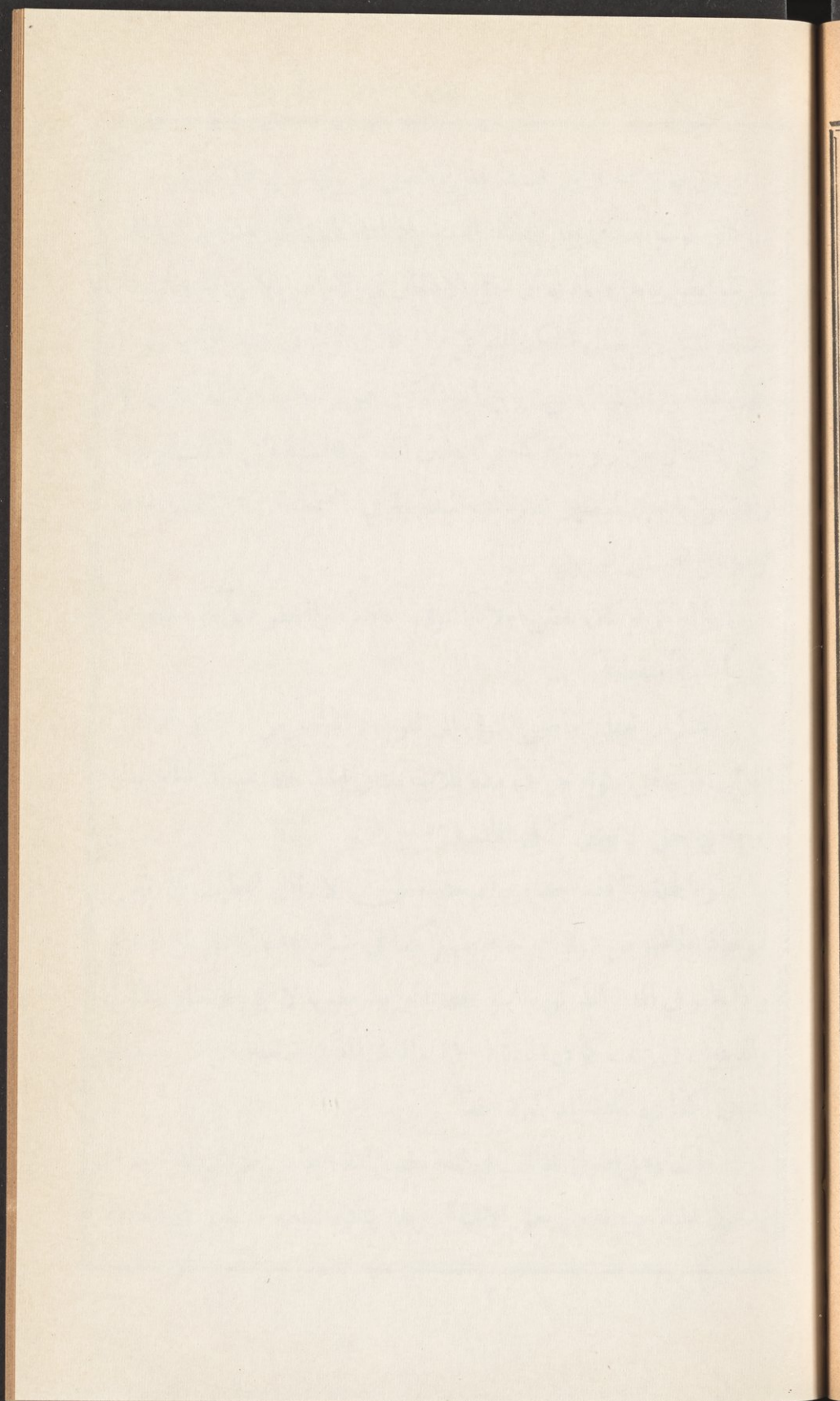



البائن في حال صحته او برضاها فعلى الاصل لا توارث بينهما حينئذ وكما  
 اذا كان موت احدهما بعد انقضاء العدة وكما اذا كانت غير مدخول بها فلا  
 توارث ايضاً بينهما وحاصله ان حق الانتقال في الاراضي الاميرية والموقوفة  
 بعد التطلق راجع الى الحكم الشرعي فاذا كانت تراث في هذا الباب شرعاً  
 يكون لها حق الانتقال من زوجها واذا كان هو يرث ايضاً شرعاً يكون له  
 حق الانتقال من زوجته كما هو منطوق التذكرة السنية التي تعلق بموجبها  
 ارادة مولانا امير المؤمنين نصره الله المدرجة في الصحيفة (٣٧٣) من المجلد  
 الرابع من الدستور الهمايوني

ما الحكم لو كان بعض اولاد المتوفى حاضراً والبعض الآخر مفقوداً  
 وغائباً غيبة منقطعة

الحكم ان تعطى اراضي المتوفى الى الموجود الحاضر من اولاده فاذا ظهر  
 الغائب او تحقق كونه حياً في مدة ثلاث سنين اخذ حصته وكذا الحكم بهذا  
 الوجه في حق الابوين كما في المادة (٥٦)

وبالجملة اذا فقد احد من اصحاب حق الانتقال اعطيت الاراضي  
 للموجود الحاضر من ذوي درجته منهم كما في شرح هذه المادة من الشرح  
 واذا ظهر في المدة المذكورة اخذ حصته وبعد مضيها لا ببق له حق الطلب  
 والدعوى في ذلك كما في المادة (٧٥) والمدة المذكورة تعتبر من تاريخ وفاة  
 المتوفى كما في المادة المذكورة ايضاً

قلت وهل القول للغائب في عدم مضي المدة الظاهر نعم لان الموجودين  
 يدعون عليه حرمانه من حق الانتقال وهو ينكره نظيره ما سبق في مقدمة

الكتاب من ان القول للزوجة مع اليمين في انه مات قبل انقضاء العدة من الرجعي قالوا لانها تنكر اسقاط ارثها كما في البحر وغيره

ولو كان من لهم حق الانتقال من ورثة المتوفى جميعهم غائبين غيبة منقطعة لم تعلم حياتهم فيها ولا مماتهم صارت تلك الاراضي مستحقة الطابو ولهم صلاحية الطلب والدعوى اذا ظهروا الى ثلاث سنين وبعدها لا تسمع دعواهم كما في المادة (٧٥) ايضاً

قلت وبه يعلم انه اذا فقدت اهل درجة من اصحاب الانتقال وكانوا غائبين غيبة منقطعة جهلت بها حياتهم ومماتهم لا حق لمن بعدهم من اهل الدرجات الثمانية في الاراضي المتروكة عن المتوفى بل تصير مستحقة الطابو لكن لو كان المفقودون كلهم من اهل الدرجة الرابعة مثلاً وكان احد الزوجين موجوداً فهل تعطى تلك الاراضي للموجود وهو احد الزوجين قياساً على مادة ما اذا كان بعض اصحاب الانتقال موجوداً وحاضراً والبعض الآخر مفقوداً وغائباً غيبة منقطعة كما تقدم بمقتضى المادة (٥٦) او يأخذ احد الزوجين حصته وهي الربع لعدم موجب لسقوط حقه والباقي يكون مستحق الطابو حيث فقد اهل الدرجة كلهم كما هو مقتضى المادة (٧٥) فتعتبر مفقوديتهم في جانب ذلك الباقي واحد الزوجين وان استحق الربع لكنه ليس من درجة الغائب حتى يعتبر الموجود فيها من اهلها حتى تنتقل اليه بحسب المادة (٥٦) بدليل انه لا يقاسم الغائب لو كان حاضراً بل يحرز الربع فقط ولو صح الحاقه لاستحقاقه الربع بدرجة الغائب وقد قلنا ان لاحق اذا فقد جميع اهل درجته لمن بعدهم للزم تقديم درجة متأخرة على متقدمة



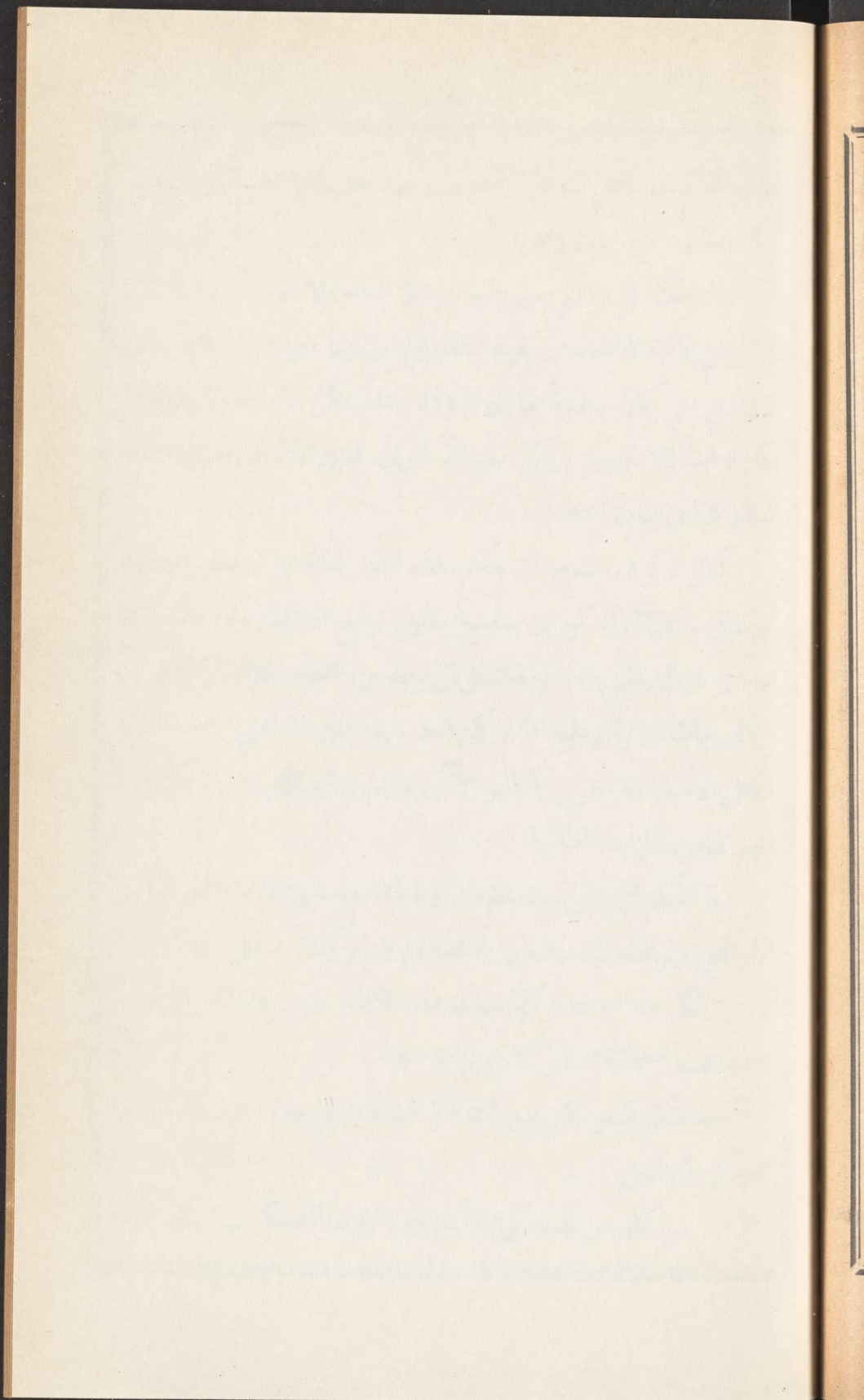



فما لو كان المأمود اهل الدرجة الرابعة مع وجود بعض من الخامسة او السادسة  
او السابعة وذا غير جائز وليحزر

ما الحكم في اراضي من غاب ولم تعلم حياته ولا مماته  
من غاب ثلاث سنين غيبة منقطعة لم تعلم فيها حياته ولا مماته تنتقل  
الاراضي التي كان متصرفاً بها الى اولاده واذا لم يكن له اولاد فلا يبيها واذا لم  
يكن له اب فلا مة واذا لم يكن احد المذكورين تصير تلك الاراضي مستحقة  
الطابو كذا في المادة (٥٧)

لكن ذكر في الشرح ان حكم هذه المادة الدالة على انحصار اصحاب  
الانتقال بالثلاثة المذكورين منفسخ بقانون توسيع الانتقال وان هذه المادة  
تعديت بان الاراضي المذكورة تنتقل لمن يوجد من اصحاب الانتقال الاعتباريين  
في الدرجات الثمانية وعليه اذا لم يكن احد منهم تصير الاراضي مستحقة الطابو  
فتعطي لاصحاب حق الطابو الآتي بياهم بطابو المثل واذا لم يكن احد  
منهم تفوض بالمزايدة لطالبها

ما الحكم فيما هو بعيد مدة سفر وحياته معلومة وترك ما انتقل اليه من  
الاراضي ولم يحضر ليتصرف بها بالذات ولم يقيم وكيلاً عنه في ذلك  
الحكم فيه انه اذا تركها معطلة مدة ثلاث سنين متوالية بلا عذر  
صحح تصير مستحقة الطابو كما في المادة «٧٤»

ما الحكم فيما كان من العساكر الشاهانية في ديار اخرى في الخدمة  
العسكرية بالفعل

ان من كان من العساكر الشاهانية في الخدمة العسكرية بالفعل ولو

كان غائباً غيبة منقطعة لا يعامل معاملة المفقود في الاراضي الاميرية بل  
تنتقل اليه اراضي مورثه او حصته منها ان كان من اصحاب حق الانتقال  
وما لم يتحقق موته حقيقة او حكماً لا تفوض حصته او الاراضي المنتقلة اليه  
الى احد ولو فرط تفويضها الى شخص فمتى ظهر من دون تحديد في المدة له  
صلاحية التصرف بها وضبطها من اي شخص وجدت في يده وانها وان  
كلت لا تفوض الى احد لكن صيانة حقوق الاراضي تعطى لاقربائه وامثالهم  
من في حفظهم بقية امواله واشيائه والا فلشخص آخر لتزرع وتستوفي حقوقها  
كما في المادة ( ٥٨ )

والاراضي التي له ابتداء سواء كانت في يد مستأجر او مستعير او  
تركت على حالها معطلة فما لم يتبين موته لا تكون مستحقة الطابو بل بتكميله  
مدة الخدمة وعودته الى الوطن ياخذها ممن يجدها في يده كما في المادة (٨٣)  
قال في الشرح ولو نقلتها ايدي كثيرة ولو مضى على ذلك اكثر من عشرين  
سنة لم يرد لها في اثناء الخدمة العسكرية لا يكون فيما بعد مانعاً من سماع الدعوى  
بها ولكن لو مضت العشرين بلا عذر بعد تكميل الخدمة العسكرية  
والعودة الى الوطن لا تسمع دعوى استردادها من ذي اليد واذا مات صاحبها  
وهو في الخدمة العسكرية تكون دعوى حق انتقالها لورثته اه قلت ولسماع  
دعوى ورثته ان لا يمضي عشرين سنة من وفاته والا فلا

كيف الحكم في حق الحمل في الاراضي الاميرية والموقوفة

اذا توفي من في تصرفه تلك الاراضي وثمة حمل له حق الانتقال اذا  
ولد بالاوصاف المعتبرة شرعاً توقف تلك الاراضي الى وقت ظهوره كما في

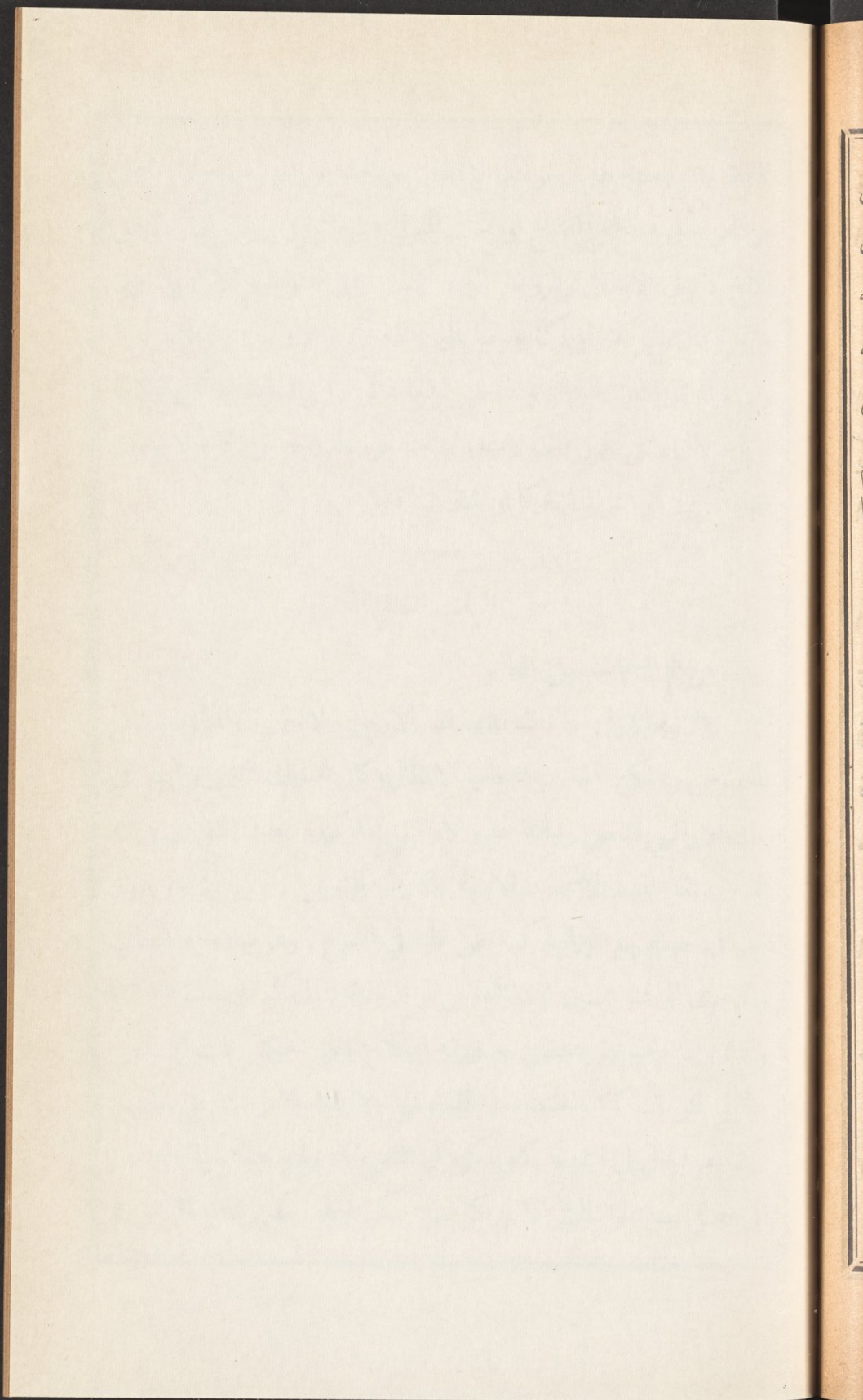

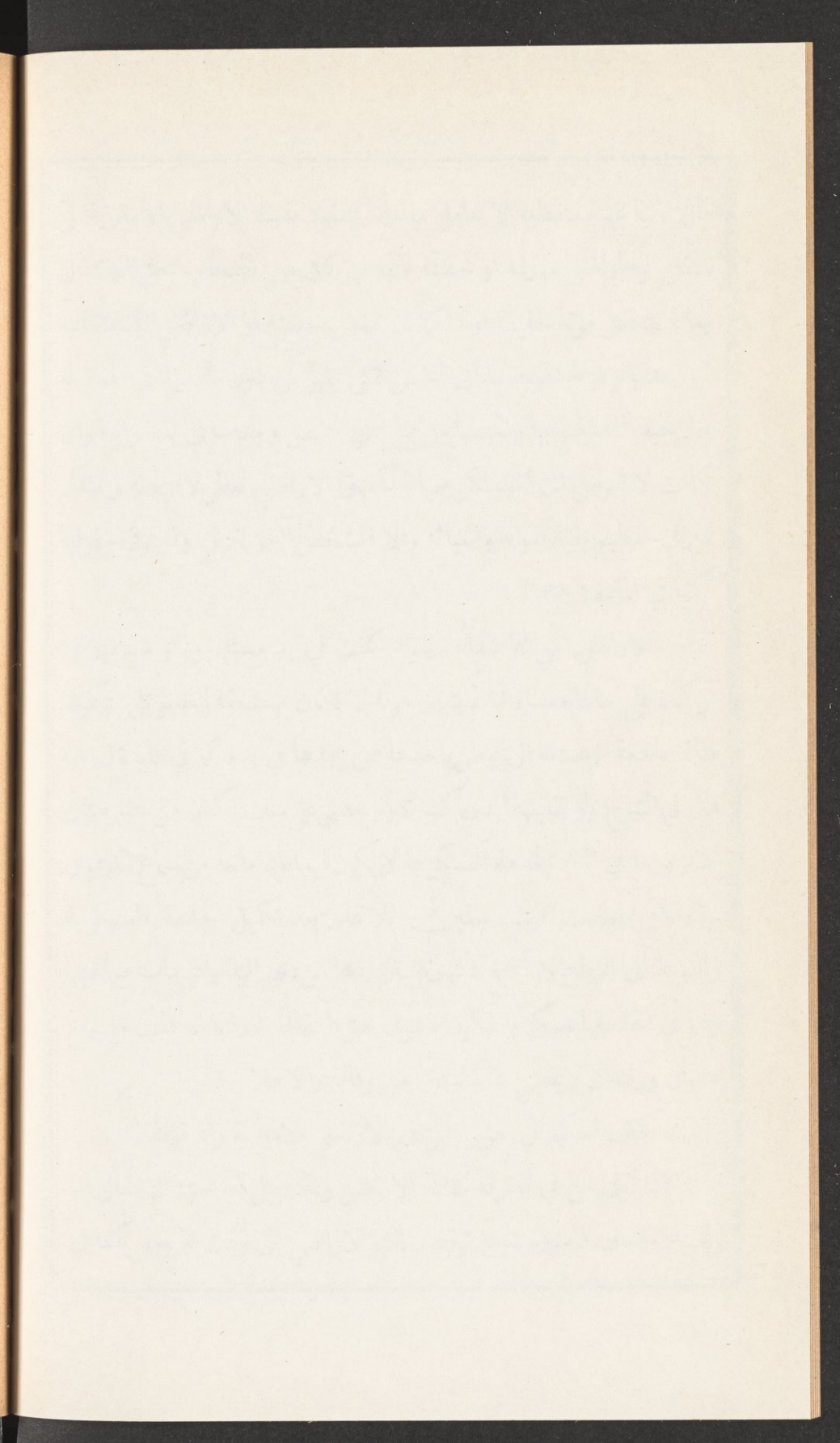

المادة ٥٤ المعدلة بقانون توسيع الانتقال فلومات عن زوجة واخ لام وحمل من امرأة ابيه فالحمل اما اخ او اخت للمتوفي من ابيه وبايهما كان لاحق للاخ لام في الانتقال وللزوجة الربع كيف اتفق فتوقف الاراضي لحين ظهوره فان ظهر كله او اكثره حياً نال ثلاثة ارباع الاراضي والباقي للزوجة وان ميتاً نال الثلاثة ارباع واذا ظهر توأمًا ذكرًا وانثى استبد الذكر بالثلاثة ارباع لان الانثى تكون اخناً لاب وهي متأخرة بالدرجة عن الاخ لاب وان ظهر ذكرين او اثنتين اشتركا او اشتركتا فيها

### الباب الثاني

من هم اصحاب حق الطابو

ثلاثة الاول اذا مات المتصرف بالاراضي الاميرية والموقوفة بالمعنى المخصوص ولم يكن احد من اصحاب الانتقال وكان له ملك اشجار او ابنية في تلك الاراضي فتعطى والحالة هذه الاراضي المذكورة بطابو المثل الى ورثته الذين تنقل اليهم الاشجار والابنية بالارث الشرعي ( بالتساوي وبدون نظر الى حصصهم الميراثية كما نص عليه في الشرح ) ولهم صلاحية الطلب والدعوى الى عشر سنين (ابتداءً منها من تاريخ وفاة المتوفي كما في المادة «٦١» ) والثاني اذا مات ولم يكن له ورثة اصلاً فتعطى حينئذ تلك الاراضي بطابو المثل للشركاء والخلائق ( بالتساوي ولا يقدم الشريك على الخليلط كما هو الحال في الشفعة كما ذكره في الشرح ) ولهم صلاحية الدعوى الى خمس سنين والثالث اذا لم يكن من ذكر تعطى بطابو المثل الى من هم

باحتياج وضرورة اليها من اهالي المحل الذي وجدت فيه ولهم صلاحية  
الطلب والدعوى الى سنة واحدة على ما هو مدرج في المادة ( ٥٩ ) التي  
تعهدت بالصورة التي ذكرناها

كيف الحكم فيما لو تفرغ شخص بما في تصرفه من الاراضي  
الاميرية والموقوفة بلا اذن مامور الطابو

ان المتصرف بالاراضي المذكورة بموجب سند الطابو ليس له ان يتفرغ  
بها لا آخر مجاناً او مع تسمية بدل معلوم الا باذن مامور الطابو فلو تفرغ بها  
بلا اذنه لا يزول عنه حق التصرف ويسترد منه ما اخذ من المفروغ له اليه حتى  
لومات المتفرغ وكان له ورثة من اصحاب الانتقال تنتقل اليهم تلك الاراضي  
ويأخذ المفروغ له البديل الذي كان دفعه للمتفرغ من تركته وكذا ورثة  
المفروغ له لو كان قد مات لهم استرداد ذلك البديل من تركته المتفرغ واذا لم  
يكن احد من اصحاب الانتقال تصير تلك الاراضي مستحقة الطابو كما في  
المادة ( ٣٦ ) وشرحها من الشرح نعم لو لحق ذلك الفراغ اذن المأمور  
واجازته يصير صحيحاً ومعتبراً الا انه يازم وجود شرائط الاجازة ( انظر  
المادة ( ٤٤٧ ) من المجلة العديلية ) ومن ثم لا تعتبر الاجازة بعد وفاة احدها  
نعني المتفرغ والمفروغ له

كيف الحكم فيما لو تفرغ شخص بارضه الاميرية الى آخر مجاناً فهل  
لورثته بعد وفاته صلاحية الادعاء بطلب البديل ام لا

ان من تفرغ بارضه الميرية الى آخر مجاناً اي بلا تسمية بدل كما انه  
بعد فراغه المذكور لا تكون له صلاحية الادعاء بطلب البديل ليس لورثته



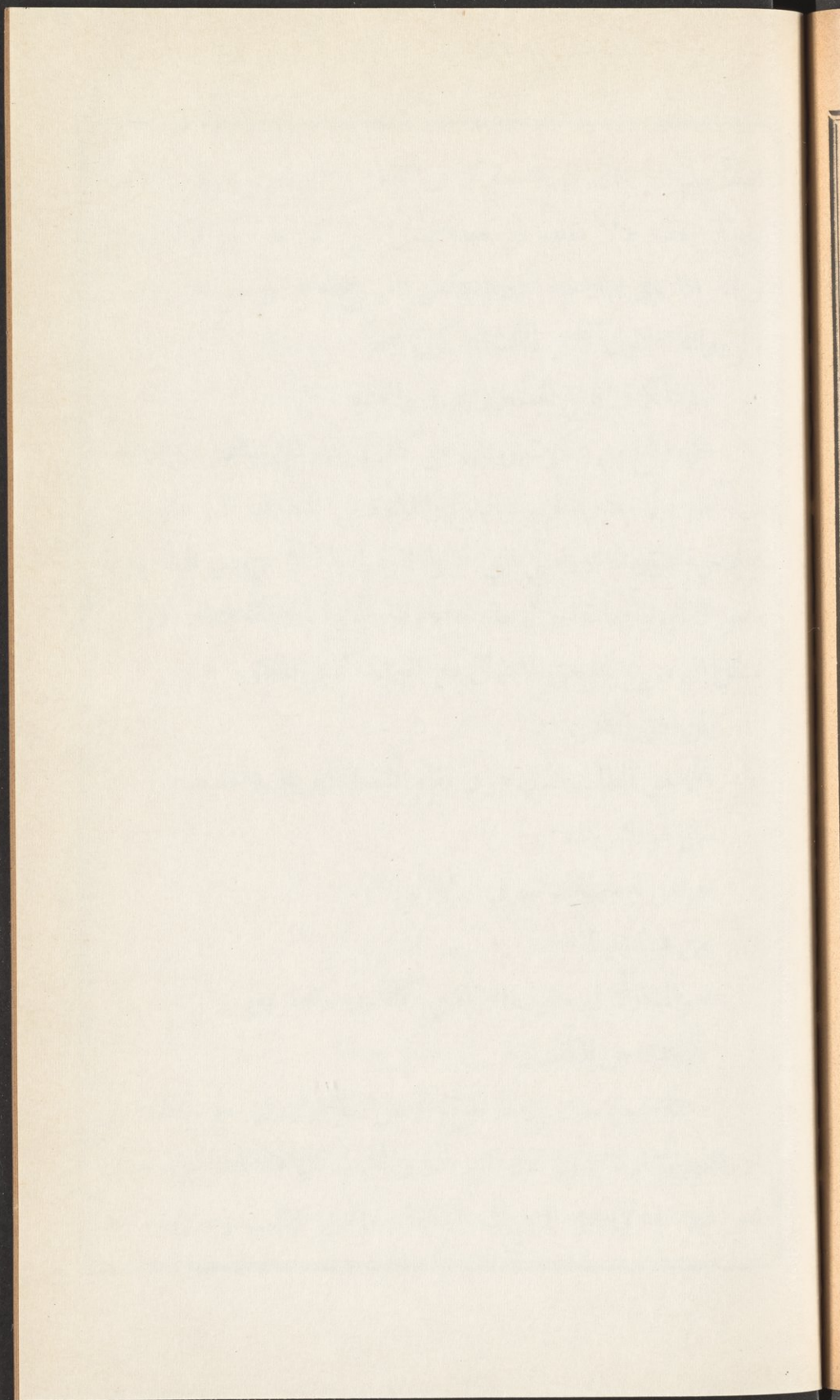

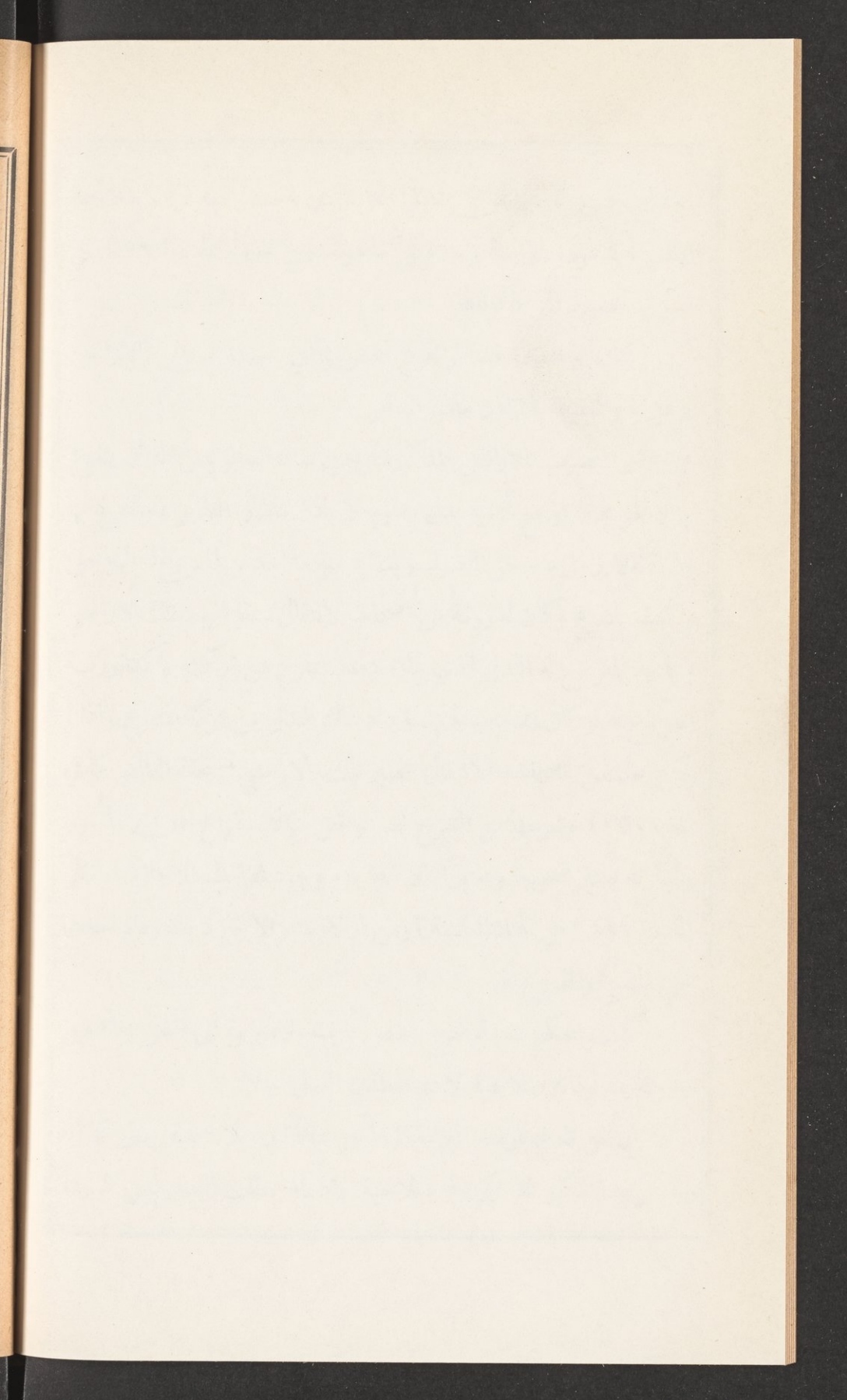

ايضاً بعد وفاته تلك الصلاحية كما في المادة « ٣٨ » نعم لو تفرغ بها الآخر على ان يعطيه بدلاً معلوماً ولم يعطه فلمن تفرغ ولمن لهم حق الانتقال من ورثته اذا توفى صلاحية استردادها من المفروع له او ممن لهم حق الانتقال من ورثته اذا توفى كما في المادة المذكورة ايضاً

ما الحكم في فراغ الصغير والمجنون والمعتوه

ان فراغ من ذكرت ومثلهم من كانت بهذه الاوصاف من الاناث الى آخر غير معتبر ولهم بعد البلوغ والقدرة على التصرف الى عشر سنين صلاحية استرداد الاراضي التي كانوا تفرغوا بها قبلاً من ذي اليد بمعرفة مأمور الطابو ولو مات احدهم بعد الفراغ وقبل البلوغ والافاقه فتلك الاراضي تنتقل الى من له حق الانتقال من الورثة كما في المادة (٥٠)

لمن حق الطلب

ان حق الطلب الذي هو في مقام الشفعة للشريك والخليط

من هو الشريك

هو من له حصة شائعة في الاراضي

من هو الخليط

هو المشارك في حقوق الاراضي كالشرب والطريق

كم مدة حق الطلب

مدته خمس سنين فلو تفرغ شخص مجاناً او يبدل معلوم بحصته من

الاراضي المشتركة بدون اذن الشريك والخليط كان هذا الفراغ غير معتبر

نعني غير نافذ في حق الشريك والخليط ولهما حق الطلب وصلاحية خذ

تلك الحصة ببدل المثل ( الذي يكون حين الطلب ) الى مدة خمس سنين  
وبعد مرور ذلك ولو باعذار صحيحة كالصغر والجنون يسقط حق الطلب  
كما في المادة ( ٤١ ) ولومات الخليط والشريك في اثناء المدة المذكورة  
فلن له حق الانتقال من ورثته صلاحية اخذ تلك الحصة ( الى خمس سنين  
من الوفاة ) من المفروغ له او ممن لهم حق الانتقال من ورثته لو مات ببدل  
المثل ( حين الطلب ) كما في الفقرة النظامية التي جعلت ذيلاً للمادة المذكورة  
اين ترى دعاوى التي تتكون في الاراضي الاميرية والموقوفة

ان الاراضي والمسقفات والمستغلات الموقوفة من القسم الاول نعني التي هي  
من الاوقاف الصحيحة ترى دعاويها وسائر خصوصياتها بمعرفة المتولى في المحاكم  
الشرعية واما التي هي من القسم الثاني وكذا الاراضي الاميرية والمتروكة  
والموات فترى دعاويها والمنازعات فيها في المحاكم النظامية بمقتضى ارادة  
مولانا امير المؤمنين نصره الله المبلغة مع التذكرة السامية في تاريخ ٢١ رمضان

سنة ١٢٩٦

كم مدة مرور الزمان في الاراضي الاميرية والموقوفة

ان مدة مرور الزمان في الاراضي المذكورة عشر سنين وحينئذ  
فلا تسمع دعوى حق التصرف المتروكة عشر سنين بلا عذر من الاعذار  
الشرعية المرعية كالصغر والجنون والكون في ديار بعيدة مدة سفر شرعي  
وكذا بمرورها بعد زوال الاعذار المذكورة كما في المادة ( ٢٠ ) بخلاف  
الاراضي الخالية والمحمولة التي فوضت من طرف الدولة العلية ايدها الله الى  
المهاجرين وحدثوا فيها زرعاً وابنية فان مدة مرور الزمان في حقها سنتان

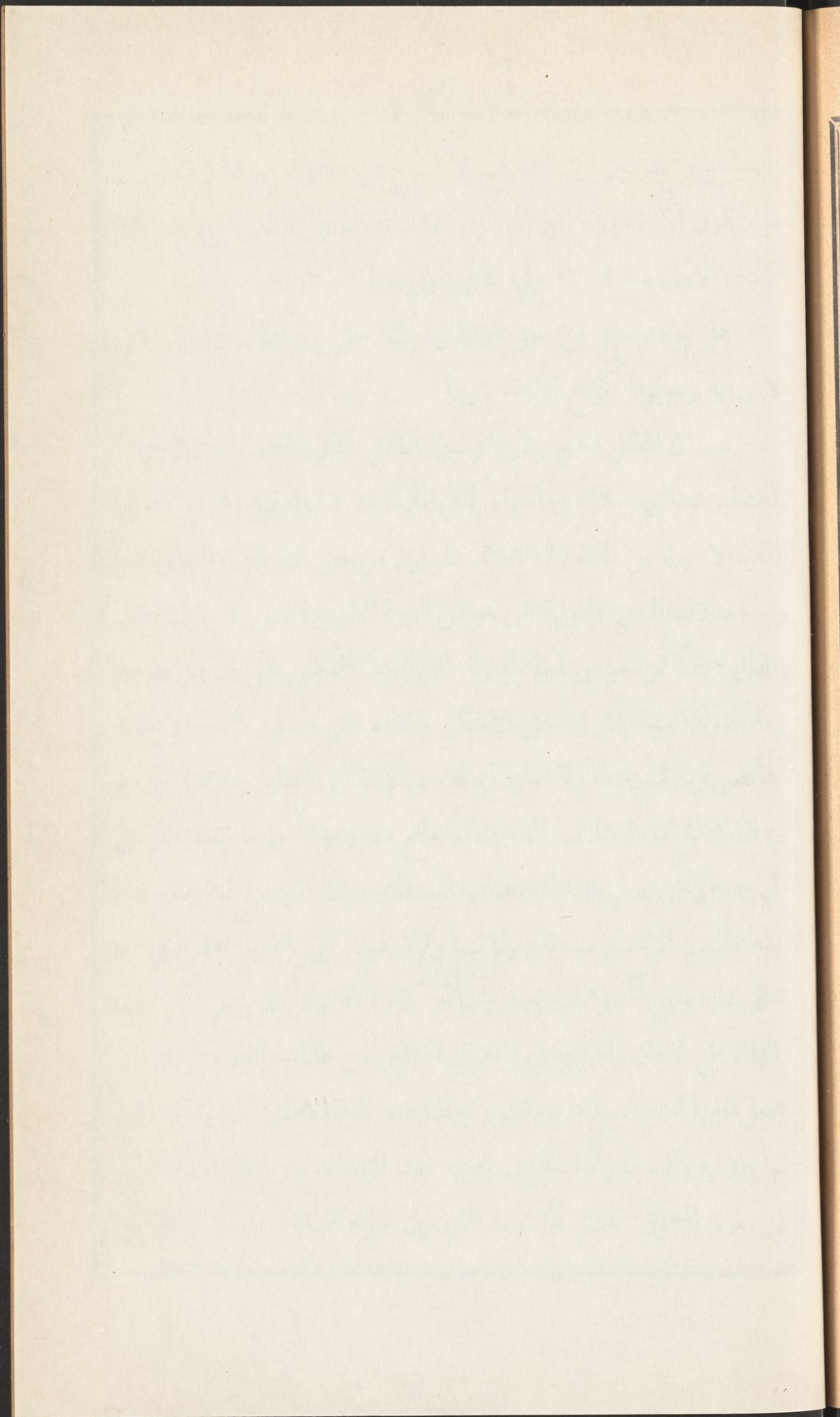

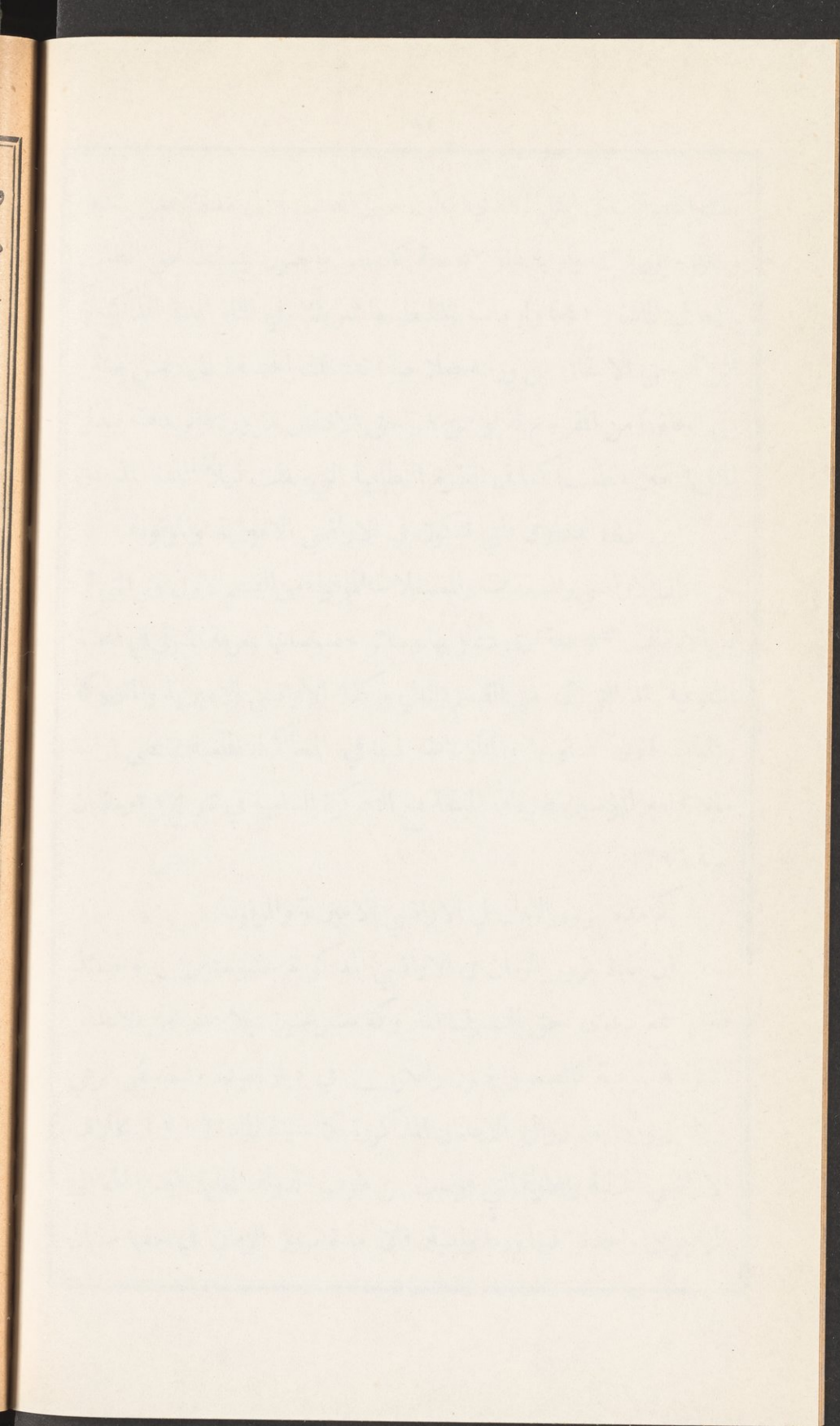

وبعد مرور السنتين على التصرف لا تسمع فيها دعوى مع عدم العذر كما هو منطوق ارادة مولانا امير المومنين نصره الله السنية الصادرة في تاريخ ١١ جمادى الاولى سنة ١٣٠٥ وفي كانون اول سنة ١٣٠٣

هل يوجد مانع من حق الانتقال وكذا حق الطابو في الاراضي الاميرية والموقوفة كمانع الارث شرعاً

نعم ان القائل الممنوع شرعاً ومعين القاتل كما في المادة «١٠٨» وذيلها والمختلفين ديناً أي اسلاماً وما سواه كما في المادة (١٠٩) والرقيق كما هو مضمون الفقرة الاخيرة من المادة (١١٢) هم ممنوعون من حق الانتقال والطابو ايضاً واما اختلاف التبعية الدولية فمن هو من التبعة الاجنبية ليس له حق الانتقال والطابو ايضاً ممن هو من تبعة الدولة العلية واما العكس نعي ان من هو من تبعة الدولة العلية هل له حق الانتقال والطابو ممن هو من التبعة الاجنبية فبمقتضى قرار شورى الدولة العلية انه له حق الانتقال والطابو بخلاف الارث في الاملاك فان اختلاف المنعة مطلقاً مانع منه وهذا آخر ما تيسر التوفيق الى جمعه وتحريره في هذا الكتاب المستطاب واني اتوسل اليه تعالى بجاه نبيه الحبيب الاعظم سيدنا ومولانا وقره اعيننا ابي القاسم محمد صلى الله تعالى عليه وعلى آله وصحبه وسلم واسأله كما سألته اولاً ان يثبني على ذلك بالوفاة على الايمان وان يحيرني واخواني المسلمين من عذاب القبر والنيران وان يجعل خيرا يامننا واسعدنا يوم لقاءه ويجعلنا عند الموت ناطقين بالشهادة عالمين بها وان يروث بنا رافة الحبيب بحبيبه عند الشدائد ونزولها وان يحشرنني في زمرة المسلمين تحت لواء سيد المرسلين عليه الصلاة والسلام الى يوم

الدين وان يغفر لي ولوالدي ولن له حق عليّ وللمسلمين والمسلمات وان  
 ينصر ويؤيد هذا الدين المبين ويكلاه من ايدي الغاوين والمعتدين وان  
 يحفظ ويؤيد بنصره حاميه مولانا امير المؤمنين انه على ما يشاء قدير  
 وبالاجابة جدير وصلى الله تعالى وسلم على سيدنا محمد وعلى آله وصحبه  
 اجمعين والحمد لله رب العالمين

وكان الفراغ من تأليفه اوائل شهر ربيع الثاني سنة الف وثلاثمائة  
 وتسعة عشر من هجرته صلى الله عليه وسلم

لمؤلفه

يا رب عبد مذنب قد تاب يرجو المغفره  
 فاغفر بجاه محمد وقه عذاب الآخره



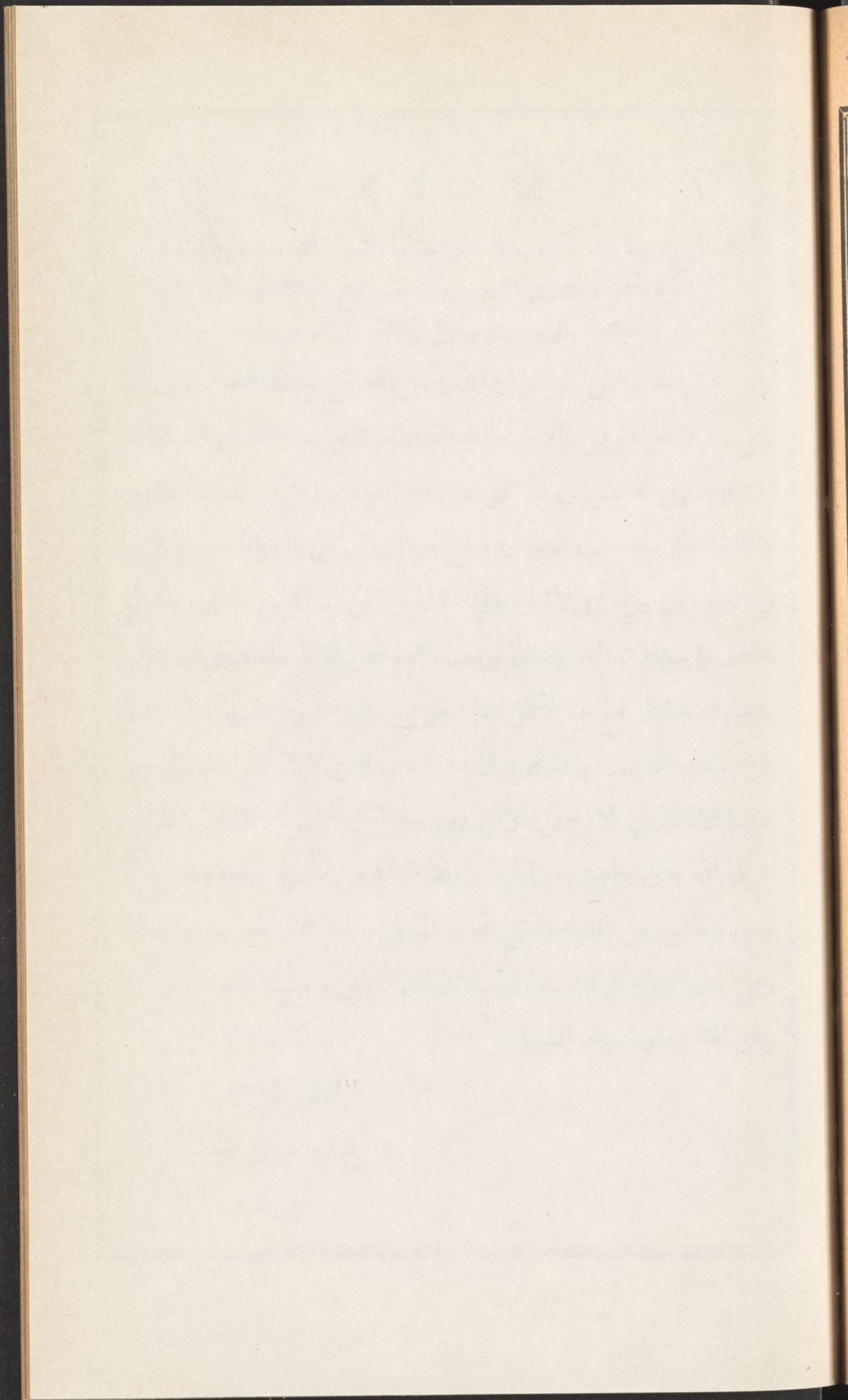

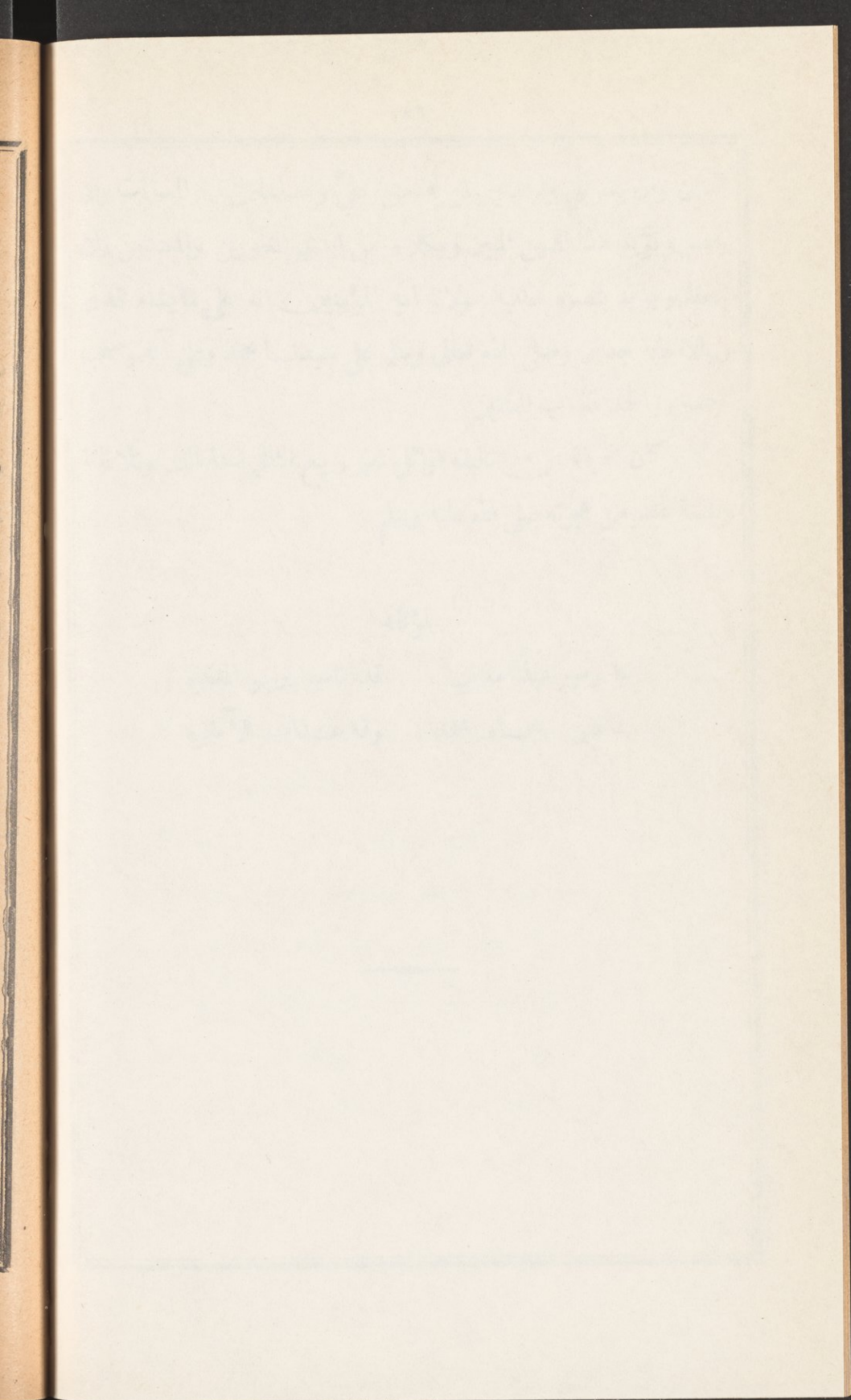

تقاريف

تفضل بتعريف هذا الكتاب الاستاذ العلامة الشهير والقُدوة الحجة المرشد  
الكبير شينخي واستاذي الشيخ حسين الجسر متع الله المسلمين بطول  
حياته وادام عليهم جزيل بركاته قال ما صورته

بسم الله الرحمن الرحيم الحمد لله وصلى الله على سيدنا محمد رسول الله  
وعلى آله وصحابه ومن والاه اما بعد فقد اطلعت على هذا الكتاب المستطاب  
المسمى بالمهمل الفاضل في علم الفرائض فاذا هو من اوفق ما ألف في فنه  
لافادة الطلاب حيث نسج برده على منوال السؤال والجواب مع سلاسة  
في العبارة ووضوح في الاشارة وفي ذلك من تقريب التفهيم والتفهيم والتعليم  
والتعلم ما يستلفت اليه الانظار ويبعث همم اهل الافادة للطلابين ان يتلقوه  
محسن الاختيار مع ما اشتمل عليه من غرر الفروع المعزوة الى محالها  
من كتب المذهب وتذييله بيان ما ورد في قانون الاراضي الهمايوني من  
قاعدة الانتقال في الاراضي الاميرية والموقوفة مما كان له كالطراز المذهب  
فجزى الله تعالى جامعه خير الجزاء وبلغه الغاية من ما موله ونفعه ونفع به كما  
نفع بالافاضل من اصوله وصلى الله وسلم على سيدنا محمد خير معلم للناس  
وعلى آله واصحابه الرافعين بمعارفهم غشاوة الالتباس وحسبنا الله ونعم الوكيل  
وهو الهادي الى سواء السبيل  
كتبه بقله

الفقيه اليه سبحانه

عبده حسين الجسر

عفي عنه

وكذا تفضل بتقريظه الاستاذ الكبير محراب الصلاح في جامع التقوى  
العلامة الشيخ علي رشيد الموقت اطال الله للمسلمين بقاءه

قال ما صورته

بسم الله الرحمن الرحيم الحمد لله وحده والصلاة والسلام على من لا نبي  
بعده وآله وصحبه الذين شادوا للدين عمده اما بعد فقد اطلعت على هذا  
التاليف اللطيف الموسوم بالمنهل الفائض في علم الفرائض الذي انقه حضرة  
العالم الفاضل والبدر الكامل السيد عبد المجيد افندي ابن حضرة العلامة  
الهمام السيد محمود عزيز افندي ابن المبرور العلامة الشيخ احمد افندي رحمه  
الله تعالى ابن المرحوم الفهامة الشيخ عبد القادر افندي الشهير بالمغربي طاب  
ثراه فاذا هو عقد فريد في بابہ لم ينسج على منواله ولا احد سبقه الى مثاله  
لانه سهل المأخذ ممتنع التقليد ولا عجب اذا اتى الجواهر من معدنه فاسال الله  
تعالى وهو خير من سئل فاجاب ان ينفع به المسلمين ولا سيما الطلاب وان  
يكافي مؤلفه بلطفه واحسانه وان يحسن لنا الختام بجرمة وجاه خاتم الانبياء  
والمرسلين الكرام صلى الله تعالى عليه وعليهم وآلهم اجمعين امين

قاله بغمه ورقمه بقامه

الفقير الى عفو مولاه المجيد

علي رشيد الموقت

غفر لها

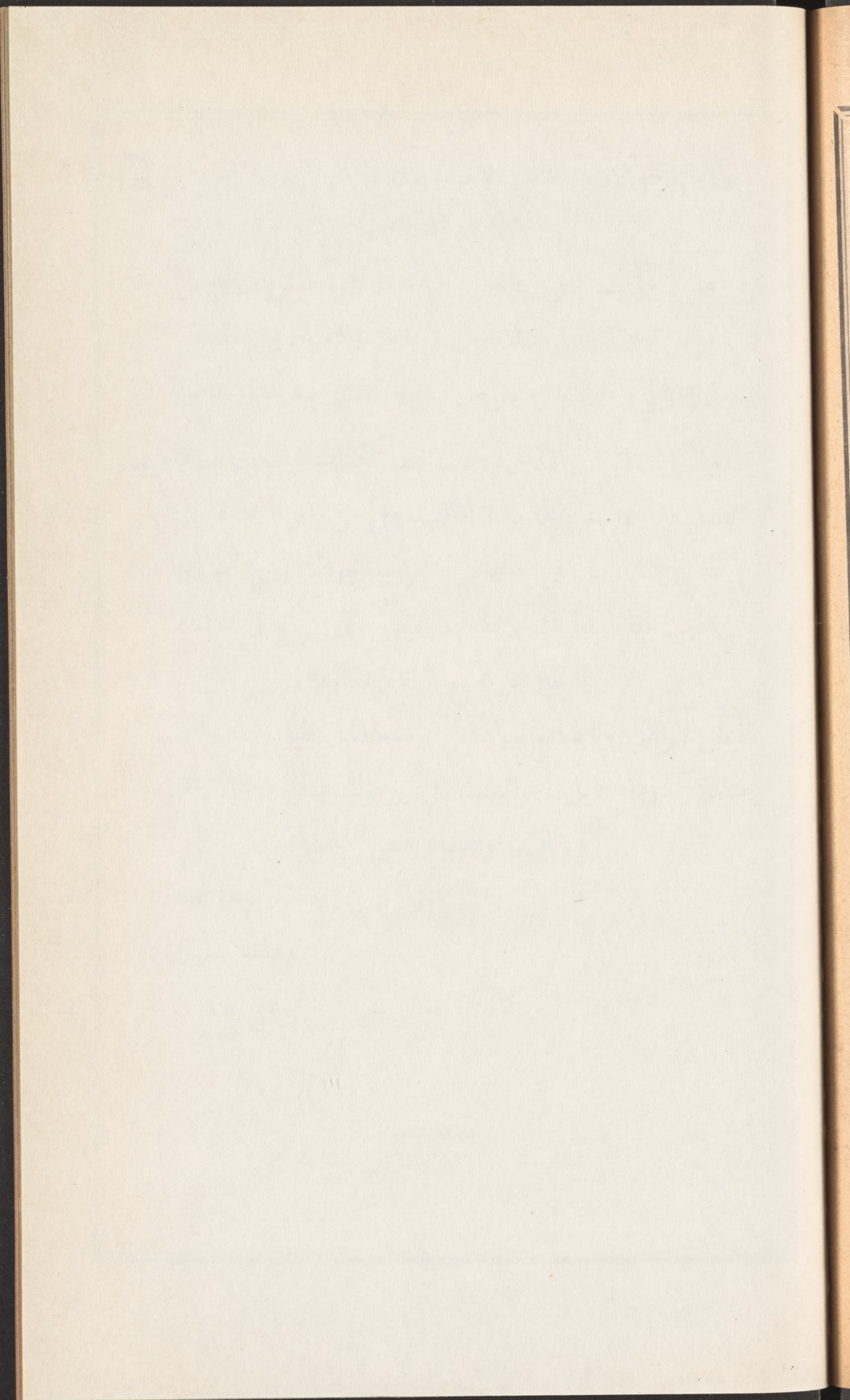

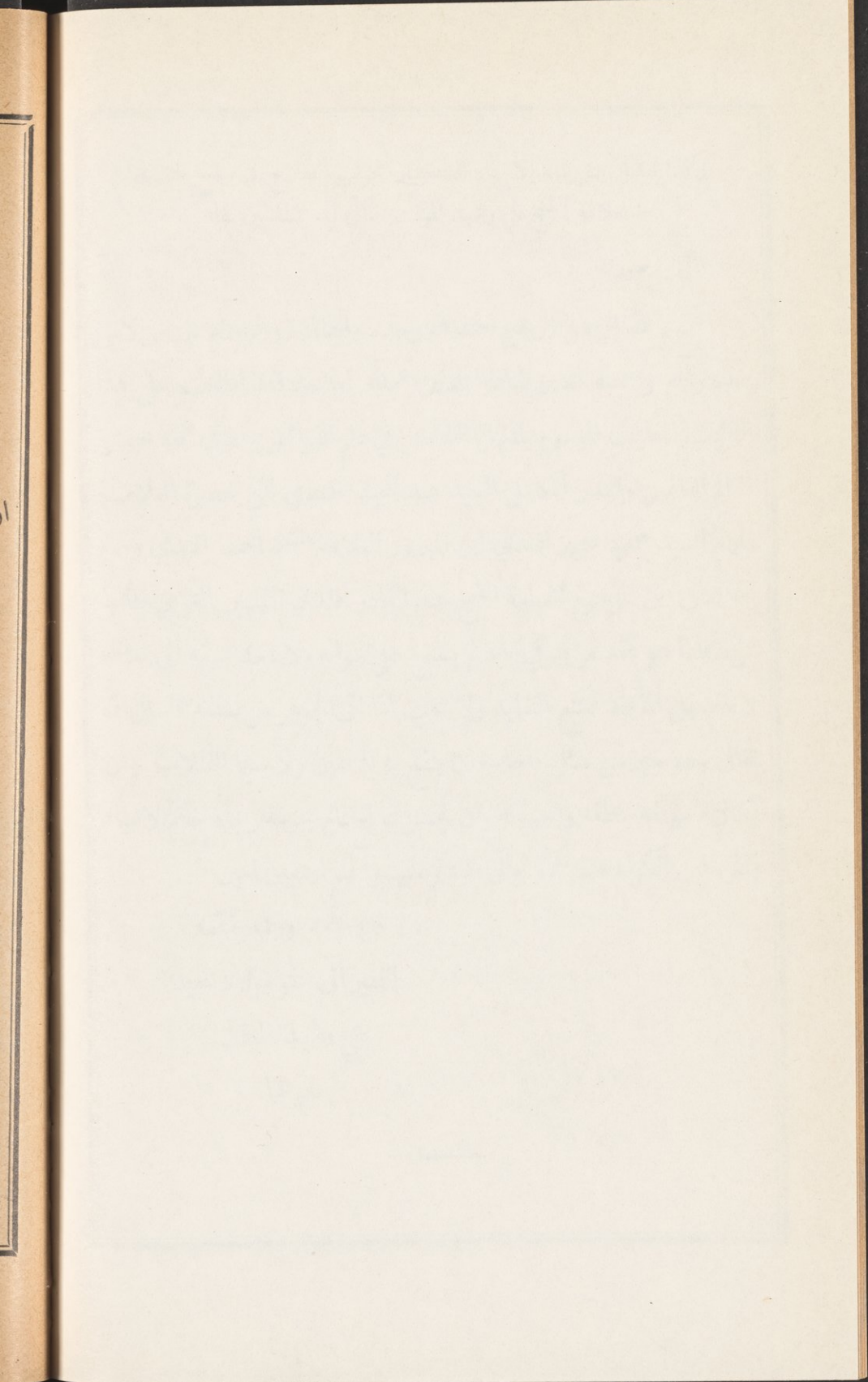

وكذا قرظه الاديب الفاضل الاخ الصادق الكامل الشيخ عبد الله سلهب  
حفظه الله قال ماصورته

هذا مؤلف المي فاضل عبد المجيد المغربي الكامل  
هو من سلالة قادة قد توجوا بالعلم والتقوى وجم فضائل  
قم يا خليلي واعترف من فيض من هله الذي فيه الشفا للناهل

ولما رايت البيتين اللذين في صدر هذا الكتاب ابتهجت بهما فاحببت  
ان اتطفل على ابوابهما بالخدمة لما لقائهما علي من وافر النعمة فقلت  
لما رأيتك يا الهي فاتحا ابواب جودك للسيء مسامحا  
ناديت ايقانا بكونك مانحا عبد اتى ابوابكم مستنجا

يا خير من منح الانام مكارمه

فيض المواهب والرضامع سوؤد مسعتظفا قلبا لطفه احمد  
متاملا دوماً جميل عوائد يرجوك عافية بجاه محمد  
في الدين والدنيا وحسن الخاتمه

الفقير اليه سبحانه

عبد الله سلهب

عفي عنه

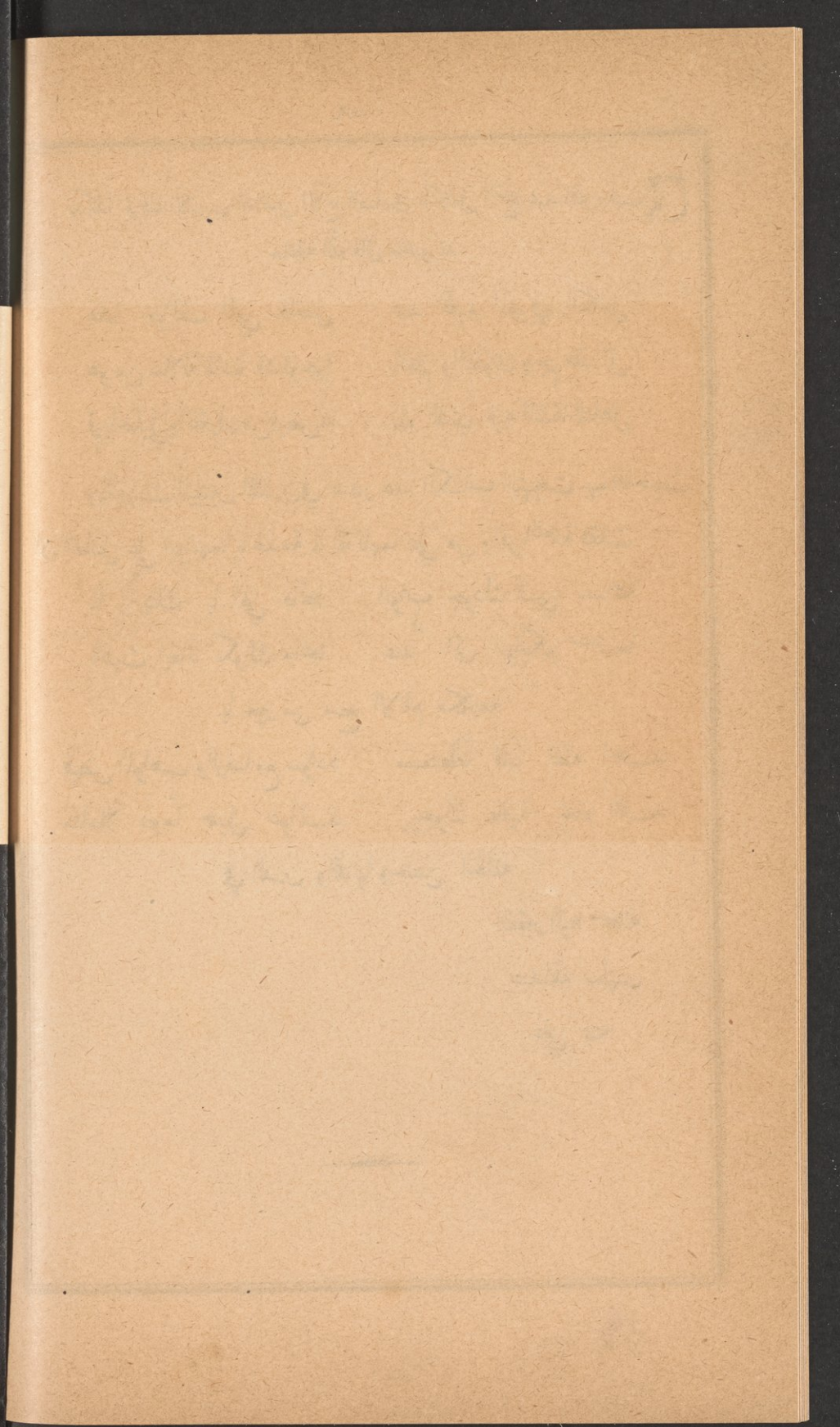



❖ تنبيه ❖

لابن بنت ابن البنت في الصحيفة الثانية والستين ٣ صوابه ٤  
كما ان قوله في الصحيفة ٦٣ سطر ٣ ثم نجعل الذكور الخ  
صوابه ثم ندفع حصة كل الى فرعه

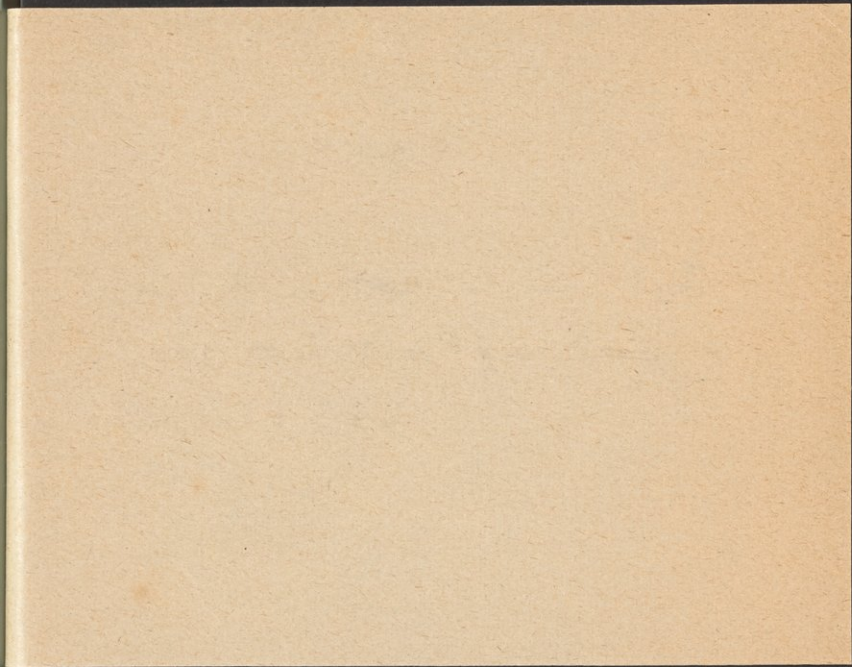

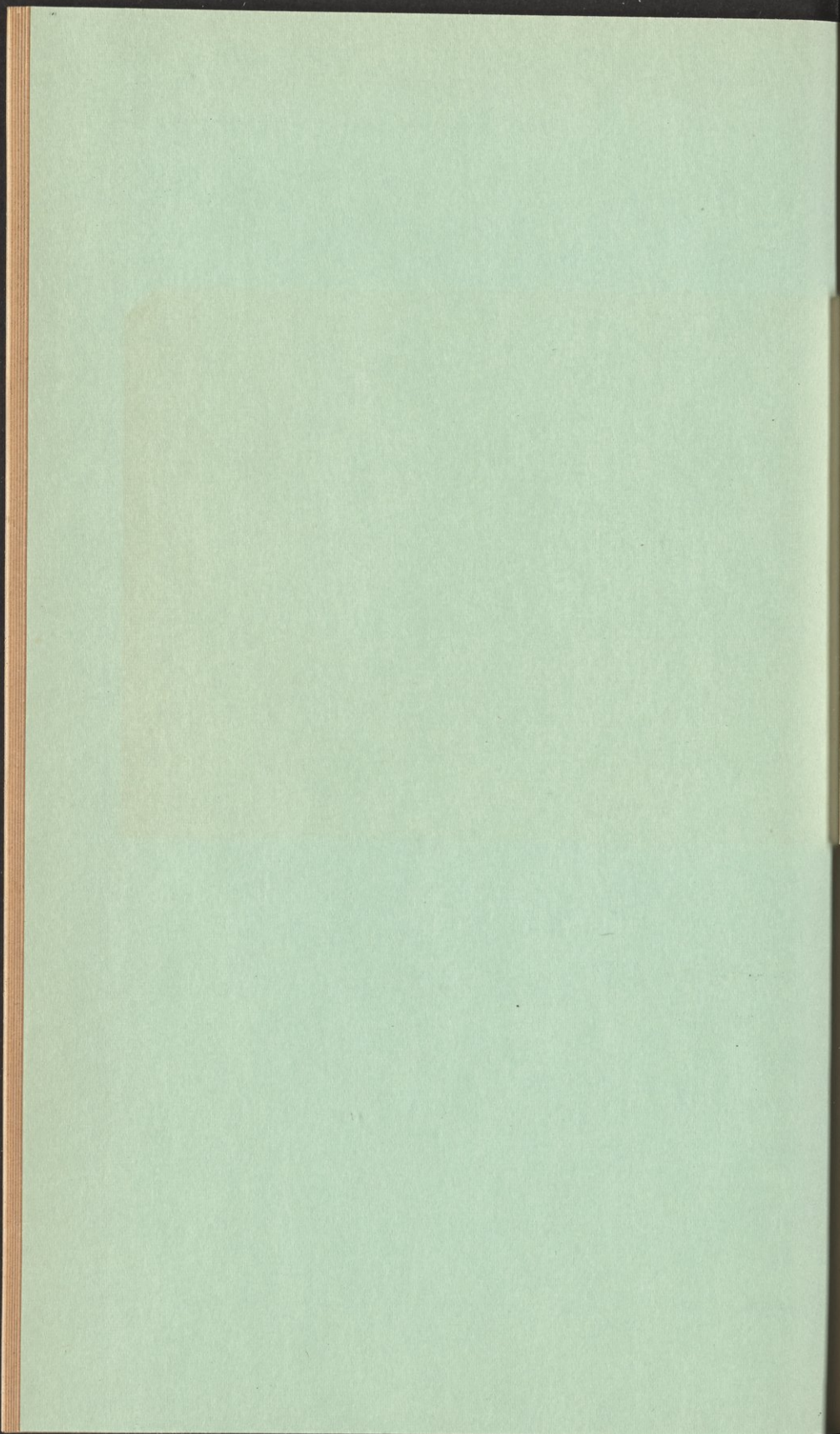



## فهرست المنهل الفاض في علم الفرائض

	صحيفة
المقدمة : في تعريف علم الفرائض	٣
موضوعه وغايته	٣
في بيان الارث واركانه وشروطه واسبابه	٣
ما النكاح	٤
في توارث الزوجين في عدة الطلاق	٤
فيما لو ابانت نفسها فاجاز	٤
في دعوى انقضاء عدتها قبل الموت	٤
في دعوى الزوج عدم انقضاء عدة الرجعي	٥
فيما لو كذبها الورثة بعد موته بالطلاق في مرضه	٥
فيما لو ادعت الورثة ان الطلاق كان قبل الدخول	٥
فيما لو ادعت عليه مريضاً انه ابانها فمحمد وحلفه القاضي فحلف ثم صدقته	٥
فيما لو سألته الرجعي او مطلق الطلاق فطلقها بائناً او ثلاثاً	٦
فيما لو قال مرضه قد كنت ابنتك في صحي الخ	٦
فيما لو قال صحيح لامرأته احدا كما طالق ثم بين في مرضه في احداها	٦
فيما لو ادعى الزوج ان زوجته حطت عنه المهر الخ	٦
فيما لو اختلف الزوج مع الورثة في ان الحط كان في الصحة او في المرض	٦
فيما لو باشرت المرأة سبب الفرقة وهي مريضة الخ	٧
النسب	٧
الولاء	٧
في بيان قسمي المانع في باب الارث	٧
موانع الارث	٨
القتل الموجب للقود	٨
القتل الموجب للكفارة	٨
القتل الذي تستحب فيه الكفارة	٨

الردة	٨
في ان المرتد والمرتدة هل يورثان ام لا	٨
فيما لو ارتد اهل ناحية باجمعهم	٩
في الاختلاف في الدين	٩
التباين في الدار	٩
فمن يعتبر فيه تباين الدار	٩
فيما يشترط في تباين الدار	١٠
الاختلاف حقيقة وحكما	١٠
الاختلاف حكما فقط	١٠
الاختلاف حقيقة فقط	١٠
الرق	١٠
جهالة التاريخ	١٠
جهالة الوارث	١١
التركة	١١
فيما لو تعلق بعينها حق الغير	١١
حق الغير المتعلق بها وصور ذلك	١١
الحقوق المتعلقة بالتركة	١٢
التجهيز	١٢
في التوسط فيه من حيث العدد ومن حيث القيمة	١٢
فيما لو منع الدائن عن كفن السنة	١٣
في تجهيز الزوجة من تركة الزوج	١٣
في الدين وبيان المراد به	١٣
في قضاء دينه	١٤
في دين الصحة حقيقة	١٤
في دين الصحة حكما	١٤
في دين المرض	١٤

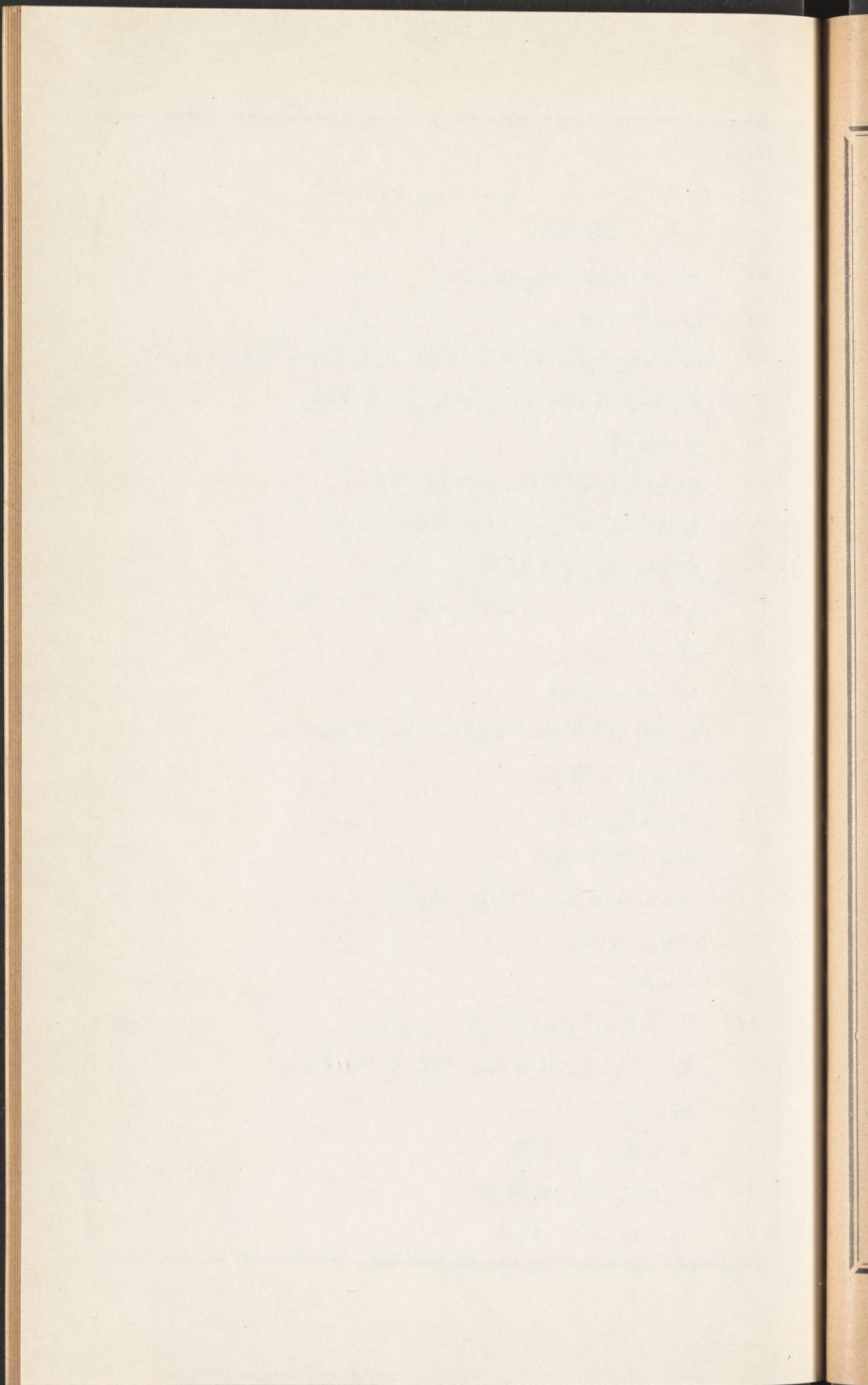

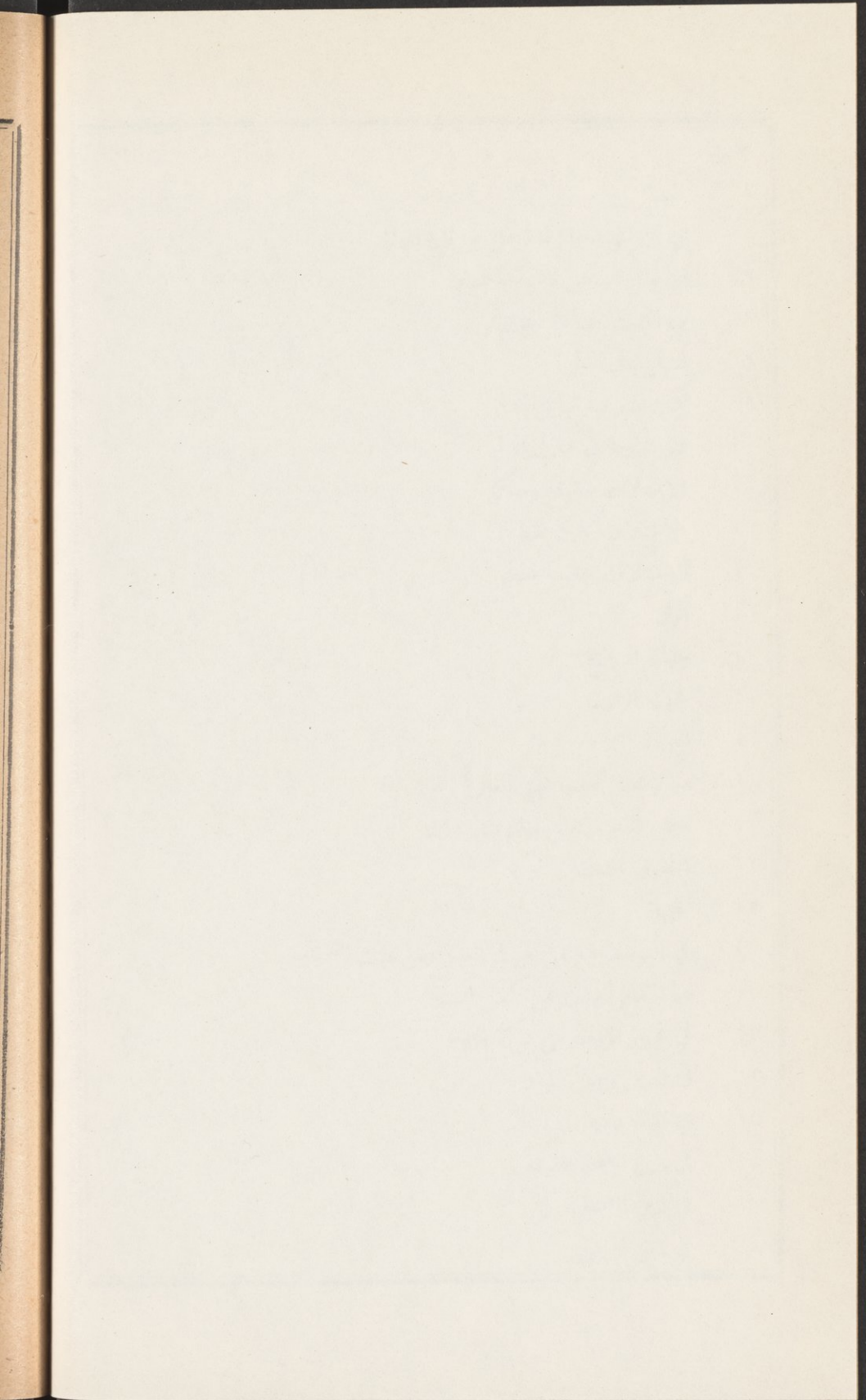



في اقرار المريض مرض الموت لاجنبى بدين او عين	١٤
في اقراره بذلك للوارث	١٤
فيما لو اقر بذلك لاجنبى ووارث	١٥
في ابرائه مديونه	١٥
فيما لو ادعى الوارث المقر له ان الاقرار كان في الصحة وكذبه بقية الورثة	١٥
هل العبرة لكون المقر له وارثا وقت الموت او الاقرار	١٥
ما مثال ذلك	١٥
فيما لو قال في مرضه كنت فعلته في الصحة	١٦
في اقرار من تناول مرضه ومدة التطاول	١٦
فيما لو اقر بدين لمن طلقها ثلاثا في المرض	١٦
فيما لو تصادق في مرضه مع الزوجة على ثلاث في الصحة الخ	١٦
الوصية	١٧
فيما تنفذ فيه الوصية	١٧
فيما يتعلق بالتركة بعد التجهيز وقضاء الدين وتنفيذ الوصية	١٧
فيما يجري فيه الارث	١٧
الحقوق التي تورث	٢٧
الحقوق التي لا تورث	١٨
اصناف الورثة الذين يستحقون الارث	١٨
اصحاب الفروض	١٨
العصبة	١٨
العصبة النسبية والسببية ومراتب من يرثون	١٩
في بيان تورث المقر له بنسب محمول على الغير لم يثبت	٢٠
مثال ذلك	٢١
فيما لو كذب المقر له المقر	٢٢
فيمن يعطى المال بعد المقر له	٢٢
اسئلة في مسائل المقدمة	٢٢

الكتاب الاول في الفرائض والعصبة والحجب والتأصيل والتصحيح والعول والرد والتخارج والحمل وفيه ابواب	٢٤
الباب الاول في الفروض ومستحقها	٢٤
الفروض المقدره في كتاب الله تعالى	٢٥
في بيان اصحاب الفروض	٢٥
في حالتي الزوج	٢٥
في ميراث الاب	٢٥
في الجدة الصحيح وميراثه	٢٦
في ميراث الاخ لام وكذا الاخت لام	٢٦
في حالتي الزوجة	٢٧
في حالتي الام	٢٧
في الجدة الصحيحة وميراثها	٢٨
في احوال البنت	٢٩
في احوال بنت الابن	٢٩
في احوال الاخت	٣٠
اسئلة في الباب يطلب جوابها	٣٢
اسئلة في مسائل الباب	٣٢
الباب الثاني في العصبات	٣٢
في تقسام العصبه الى عصبه بنفسه وبغيره ومع غيره	٣٢
في العصبه بنفسه	٣٣
في اصناف العصبه بنفسه	٣٣
في احكامهم واحوالهم	٣٣
في العصبه بغيره	٣٥
في العصبه مع غيره	٣٥
اسئلة في الباب يطلب جوابها واسئلة في مسائل الباب	٣٦
الباب الثالث الحجب	٣٦

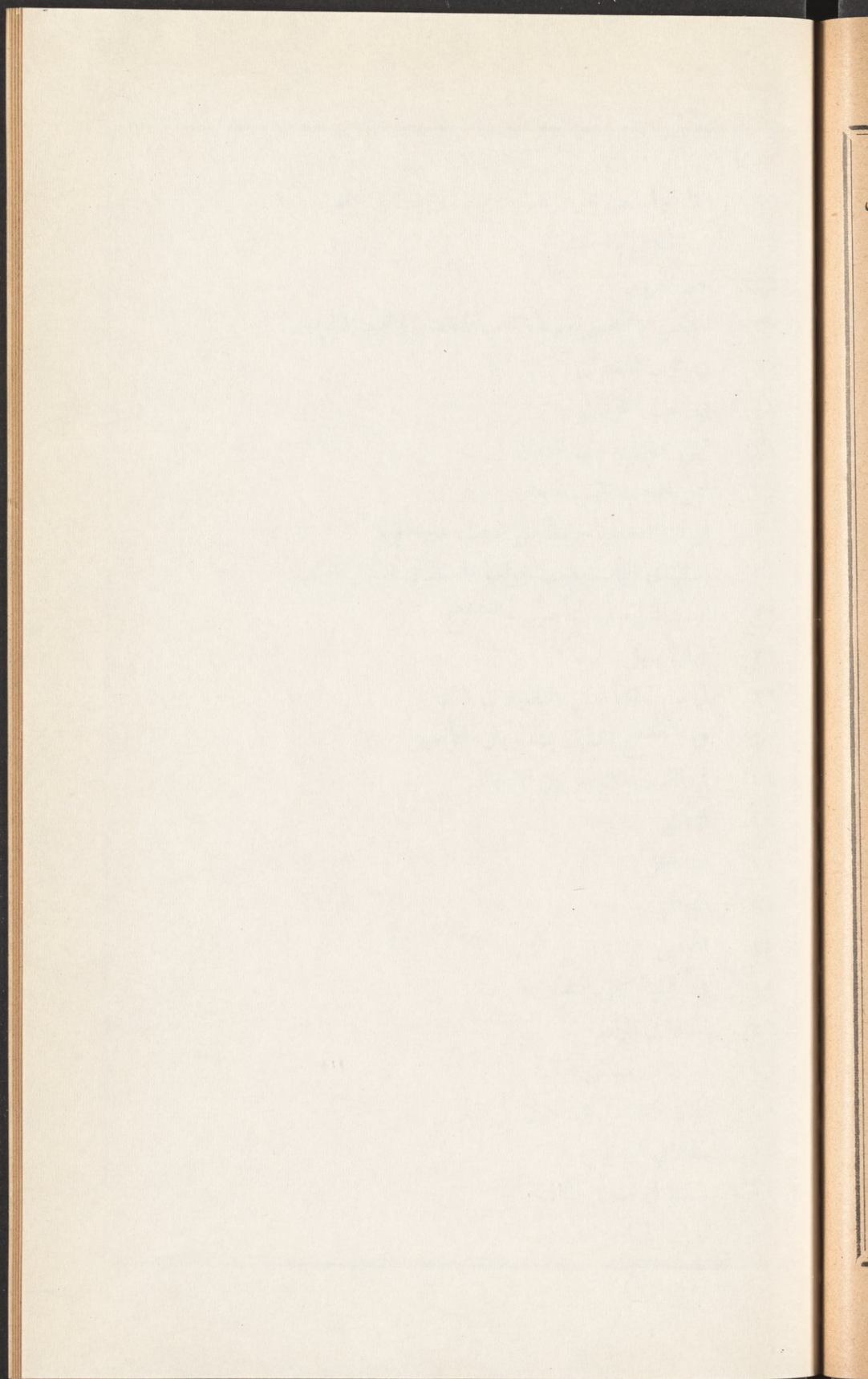



انقسام الحجب الى حجب بالوصف وحجب بالشخص	٣٦
في الحجب بالوصف	٣٦
حكم المحروم	٣٦
الحجب بالشخص ونوعاه حجب النقصان وحجب الحرمان	٣٧
في حجب النقصان	٣٧
في حجب الحرمان	٣٧
فيمن يجب حجب نقصان	٣٧
فيمن يجب حجب حرمان	٣٧
في ان المحجوب حرماناً هل يجب غيره ام لا	٣٧
اسئلة في الباب يطلب جوابها واسئلة في مسائل الباب	٣٨
الباب الرابع في التأصيل والتصحيح	٣٩
في التأصيل	٣٩
في ضابط التأصيل وتفصيلات ذلك	٣٩
في التصحيح والفرق بينه وبين التأصيل	٤٣
في النسب الاربع بين الاعداد	٤٤
التماثل	٤٤
التداخل	٤٤
التوافق	٤٤
التباين	٤٤
في كيفية عمل التصحيح	٤٥
اسئلة في الباب	٤٨
اسئلة في مسائل الباب	٤٩
الباب الخامس في العول	٤٩
اسئلة في الباب	٥١
اسئلة في مسائل الباب	٥٢
الباب السادس في الرد	٥٢

في كيفية العمل في الرد	٤٣
اسئلة في الباب	٥٨
اسئلة في مسائل الباب	٥٩
الباب السابع في ذوي الارحام	٥٩
في بيان ذوي الارحام	٥٩
اصناف ذوى الارحام	٥٩
في توريث الصنف الاول	٦٠
اسئلة في الصنف الاول	٦٦
اسئلة في مسائل الباب والصنف الاول	٦٦
في توريث الصنف الثاني	٦٦
اسئلة في الصنف الثاني واسئلة في مسائله	٦٩
في توريث الصنف الثالث	٦٩
اسئلة في الصنف الثالث	٧٤
اسئلة في مسائل الصنف الثالث	٧٥
في توريث الصنف الرابع	٧٥
اسئلة في الصنف الرابع واسئلة في مسائله	٨٢
الباب الثامن في التخارج	٨٣
في كيفية العمل لو صالح احد الورثة على شيء معلوم من التركة	٨٣
اسئلة في الباب واسئلة في مسائله	٨٤
الباب التاسع في الحمل	٨٥
في مدة الحمل	٨٥
فيما اذا مات الولد قبل تمام خروجه	٨٥
بيان ما يعتبر في كون اكثره او اقله حياً	٨٥
فيما اذا خرج بنفسه ميتاً	٨٥
في بيان توريث الحمل	٨٦
فيما اذا احتمل ان تكون الورثة اخذوا اكثر من حقوقهم	٨٦

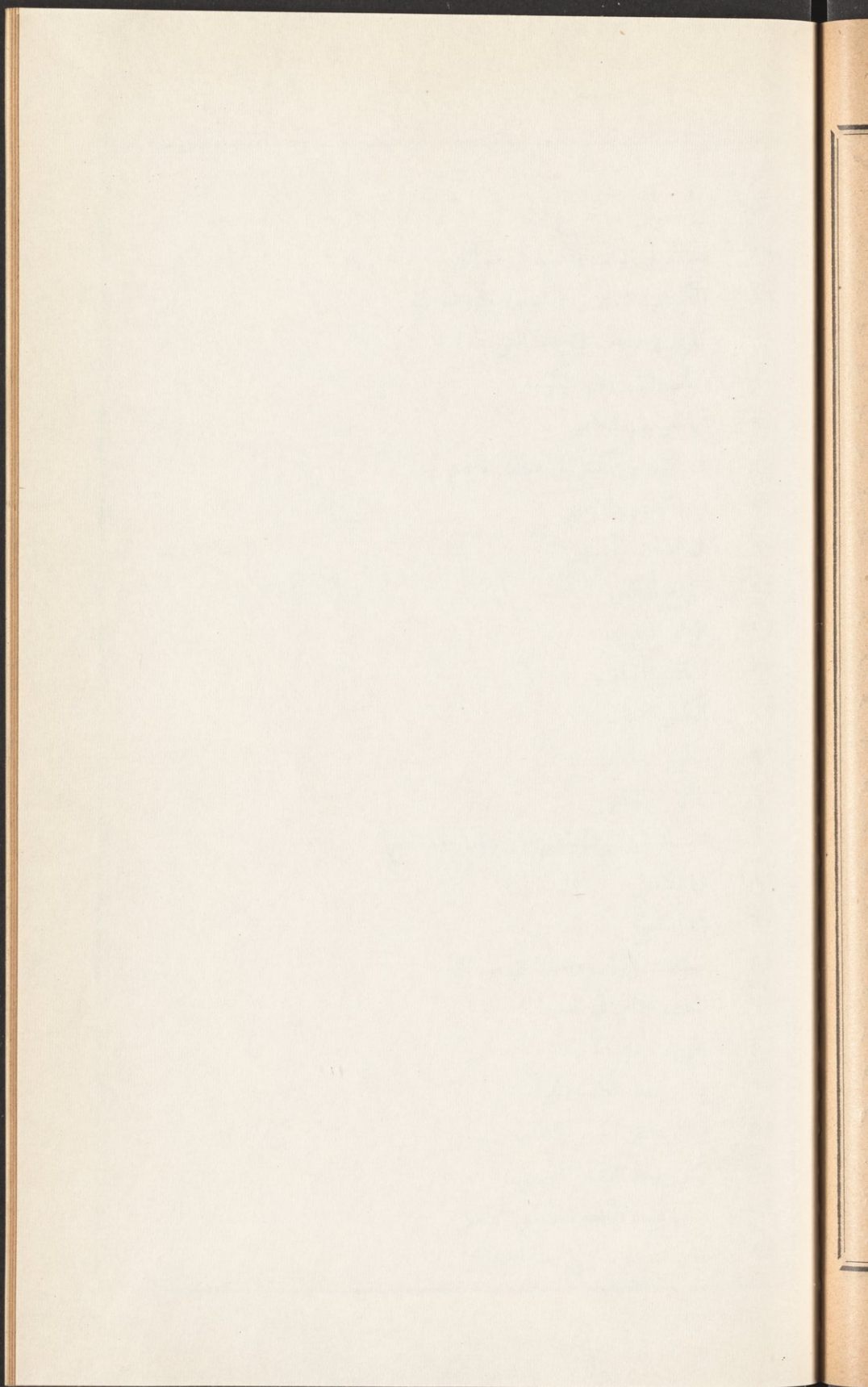

Fragment of text from the adjacent page, including a decorative border and some illegible characters.



في احوال الورثة مع الحمل	٨٦
اسئلة في الباب واسئلة في مسائله	٨٩
الكتاب الثاني في الحساب وفيه ابواب	٨٩
المراد بالحساب في هذا الفن	٨٩
الباب الاول في الكسور	٩٠
في تعريف الكسر	٩٠
في انقسام الكسر الى منطوق واصم	٩٠
في المنطق والاصم	٩٠
في امهات الكسور	٩٠
انواع الكسور	٩٢
الكسر المفرد	٩٢
الكسر المضاف	٩٢
الكسر المختلف	٩٢
الكسر المنتسب	٩٢
الكسر المستثنى	٩٣
انقسام الكسر المستثنى الى متصل ومنقطع	٩٣
في المتصل	٩٣
في المنقطع	٩٣
اسئلة في الباب واسئلة في مسائله	٩٤
الباب الثاني في البسط	٩٤
تعريف البسط	٩٤
بيان بسط الكسر المفرد	٩٥
بيان بسط الكسر المختلف	٩٥
بيان بسط الكسر المنتسب	٩٦
بيان بسط الكسر المستثنى المتصل	٩٦
بيان معرفة ما يبق بعد الاستثناء	٩٧

بيان بسط الكسر المستثنى المنقطع	٩٨
بيان بسط الصحيح والكسر بأنواعه	٩٨
اسئلة في الباب واسئلة في مسائله	١٠٢
الباب الثالث في حل الاضلاع وفيه مقدمة في بيان العاد الاكبر والاعداد الاوائل	٢٠٣
في بيان معنى العاد	١٠٣
العاد الاكبر	١٠٣
في بيان تحصيل العاد الاكبر	١٠٣
في الاعداد الاوائل	١٠٥
حل الاضلاع	١٠٥
بيان العمل في حل الاضلاع	١٠٥
اسئلة في الباب	١٠٦
اسئلة في مسائل الباب	١٠٧
الباب الرابع في الخط والاختزال	١٠٧
تعريف الخط	١٠٧
بيان العمل فيه	١٠٧
اسئلة في الباب واسئلة في مسائله	١١٠
الباب الخامس في الرفع والصرف وتحويل الكسور المركبة	١١٠
تعريف الرفع	١١٠
بيان العمل فيه	١١٠
تعريف الصرف	١١١
بيان العمل فيه	١١١
تحويل الكسور المضافة الى كسور بسيطة	١١١
تحويل الكسور المنقسبة الى كسور بسيطة	١١٢
تحويل الكسور المستثناة الى كسر بسيط	١١٣
اذا فرض كسر كيف نعرف ما فوقه من الكسور	١١٤
اذا فرض كسر كيف نعرف ما تحته من الكسور	١١٤

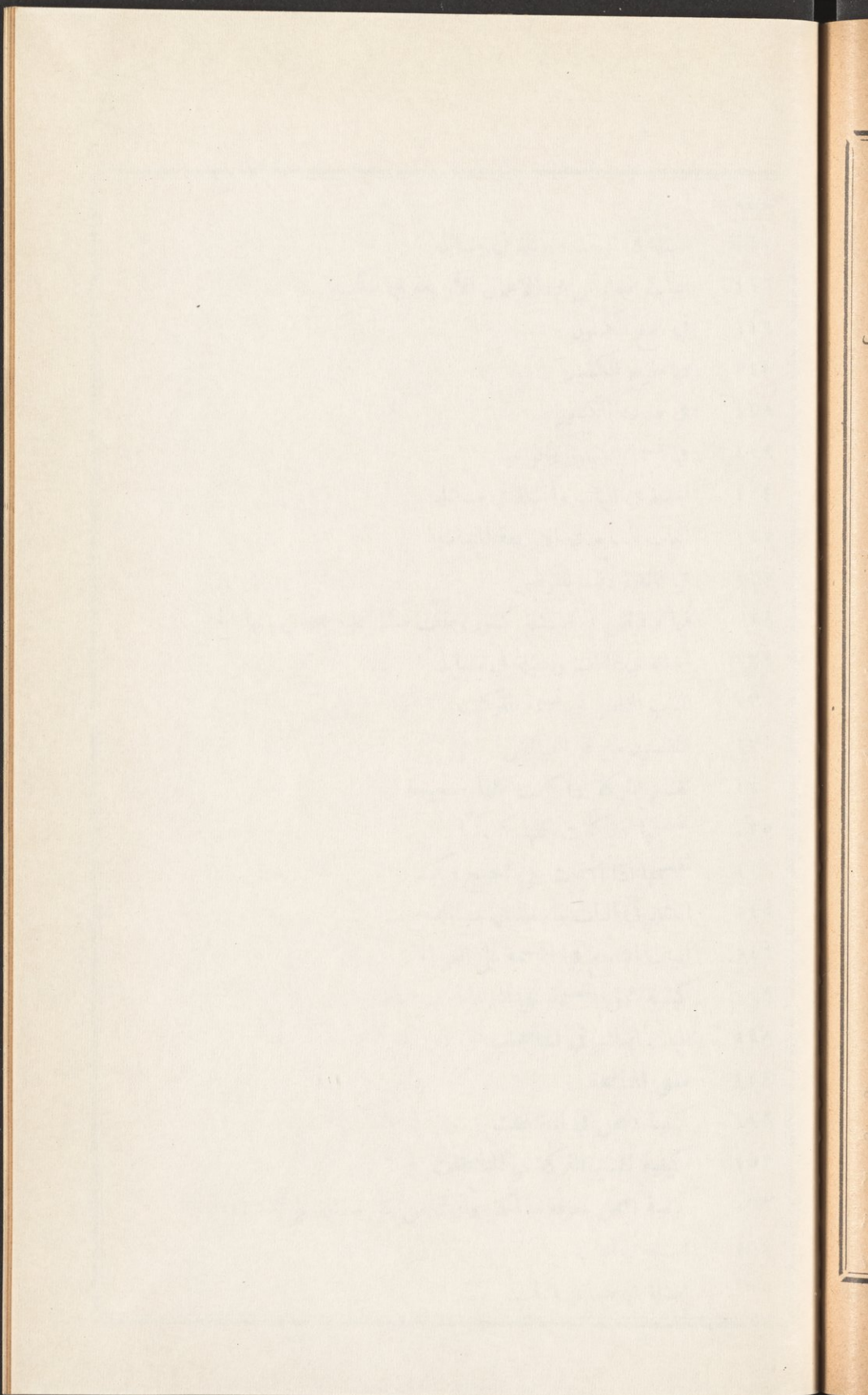

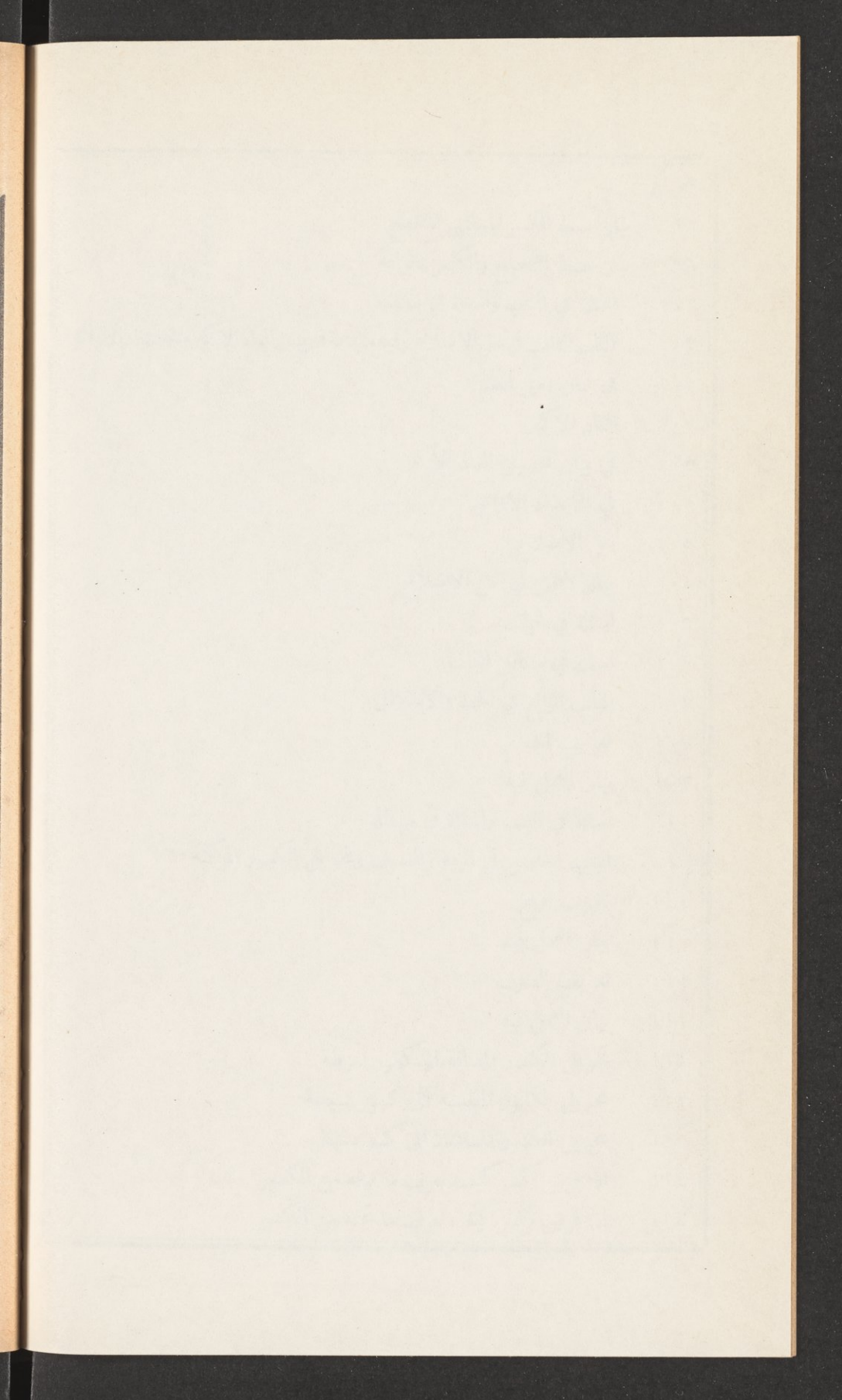

	صحيحة
اسئلة في الباب واسئلة في مسائله	١١٥
الباب السادس في الاعمال الاربعة في الكسور	١١٦
في جمع الكسور	١١٦
في طرح الكسور	١١٨
في ضرب الكسور	١١٩
في قسمة الكسور وانواعها	١١٩
اسئلة في الباب واسئلة في مسائله	١٢٤
الباب السابع في الاربعة المتناسبة	١٢٥
في فائدة ذلك للفرضي	١٢٧
فيما لو فرض في المسئلة كسور وطلب منك عدد مجهول منها الخ	١٢٨
اسئلة في الباب واسئلة في مسائله	١٢٩
الباب الثامن في قسمة التركات	١٣٠
المقصود من علم الفرائض	١٣٠
تقسيم التركة اذا كانت كلها صحيحة	١٣٠
تقسيمها اذا كانت كلها كسورًا	١٣٥
تقسيمها اذا اشتملت على صحيح وكسر	١٣٩
اسئلة في الباب واسئلة في مسائله	١٤٥
الباب التاسع في القسمة على الغراء	١٤٦
كيفية عمل القسمة على الغراء	١٤٦
الباب العاشر في المناسخت	١٤٨
معنى المناسخة	١٤٨
كيفية العمل في المناسخت	١٤٩
كيفية تقسيم التركة في المناسخت	١٥٣
كيفية العمل لمعرفة ما لكل وارث من كل مسئلة على حدتها	١٦٢
اسئلة في الباب	١٦٤
اسئلة في مسائل الباب	١٦٥

١٦٥	تنبيه في بيان تحويل كسور القيراط الى اسهم كما هو الجاري اليوم في سندات الطابو
١٦٦	الخاتمة في بيان ما ورد في قانون الاراضي الهابوني من قاعدة الانتقال في الاراضي الاميرية والموقوفة
١٦٧	مقدمة الخاتمة في اقسام الاراضي التي في ممالك الدولة العلية ايدها الله
١٦٧	في الاراضي المملوكة وانواعها
١٦٨	الخراج الموظف وخراج المقاسمة
١٦٨	حكم الاراضي المملوكة
١٦٨	الاراضي المتركة
١٦٨	الاراضي الموات
١٦٩	الاراضي الاميرية
١٦٩	الاراضي الموقوفة
١٦٩	حكم الاراضي الاميرية والموقوفة
١٧٠	بيان معنى الطابو
١٧٠	طابو المثل
١٧٠	حق الطابو
١٧٠	صاحب حق الطابو
١٧٠	حق الانتقال
١٧١	الباب الاول من الخاتمة
٢٧١	اصناف من تصير اليهم الاراضي الاميرية والموقوفة بعد وفاة المتصرف بها
١٧١	في بيان اصناف حق الانتقال ودرجاتهم الثانية
١٧٢	في ان اولاد الاخوة والاخوات ليس لهم حق الانتقال وكذا الاجداد والجدات
١٧٣	في بيان الحجب في هذا الباب واستثناء صورتين من ذلك
١٧٦	في حكم حق الانتقال اذا مات احد الزوجين في عدة الطلاق
١٧٧	فيما لو كان بعض اولاد المتوفي حاضراً والبعض الاخر مفقوداً
١٧٧	فيما لو ادعى الغائب بعد ظهوره عدم مضي المدة القانونية
١٧٨	فيما لو فقد اهل الدرجة كلهم

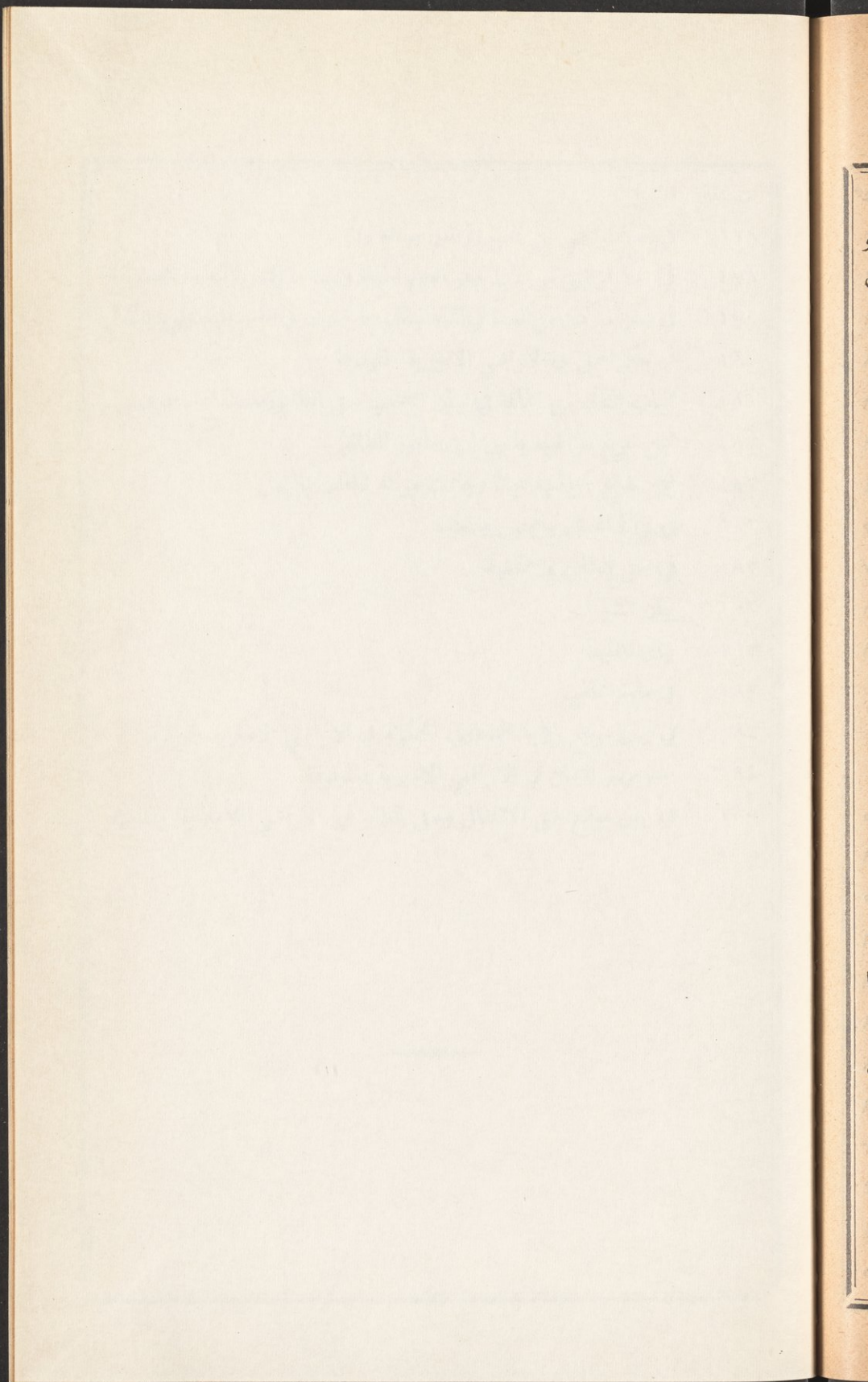





في حكم اراضي من غاب ولم تعلم حياته ولا مماته	١٧٩
في حكم اراضي من غاب وهو معلوم الحياة وترك ما انتقل اليه ولم يحضراخ	١٧٩
في حكم من كان من العساكر الشاهانية في ديار اخرى في الخدمة العسكرية بالفعل	١٧٩
في حكم الحمل في الاراضي الاميرية والموقوفة	١٨٠
الباب الثاني من الخاتمة في بيان اصحاب حق الطابو ومدة سماع الدعوى منهم	١٨١
فيمن تفرغ باراضيه بدون اذن مامور الطابو	١٨٢
فيمن تفرغ باراضيه مجاناً وجاءت ورثته تطالب بالبدل	١٨٢
في فراغ الصغير والمجنون والمعتوه	١٨٣
في حق الطلب ومستحقه	١٨٣
بيان الشريك	١٨٣
بيان الخليط	١٨٣
في مدة الطلب	١٨٣
في بيان مرجع رؤية دعاوي المتكونة في الاراضي الاميرية والموقوفة	١٨٤
مدة مرور الزمان في الاراضي الاميرية والموقوفة	١٨٤
في بيان موانع حق الانتقال وحق الطابو في الاراضي الاميرية والموقوفة	١٨٥

100  
101  
102  
103  
104  
105  
106  
107  
108  
109  
110  
111  
112  
113  
114  
115  
116  
117  
118  
119  
120  
121  
122  
123  
124  
125  
126  
127  
128  
129  
130  
131  
132  
133  
134  
135  
136  
137  
138  
139  
140  
141  
142  
143  
144  
145  
146  
147  
148  
149  
150  
151  
152  
153  
154  
155  
156  
157  
158  
159  
160  
161  
162  
163  
164  
165  
166  
167  
168  
169  
170  
171  
172  
173  
174  
175  
176  
177  
178  
179  
180  
181  
182  
183  
184  
185  
186  
187  
188  
189  
190  
191  
192  
193  
194  
195  
196  
197  
198  
199  
200

X

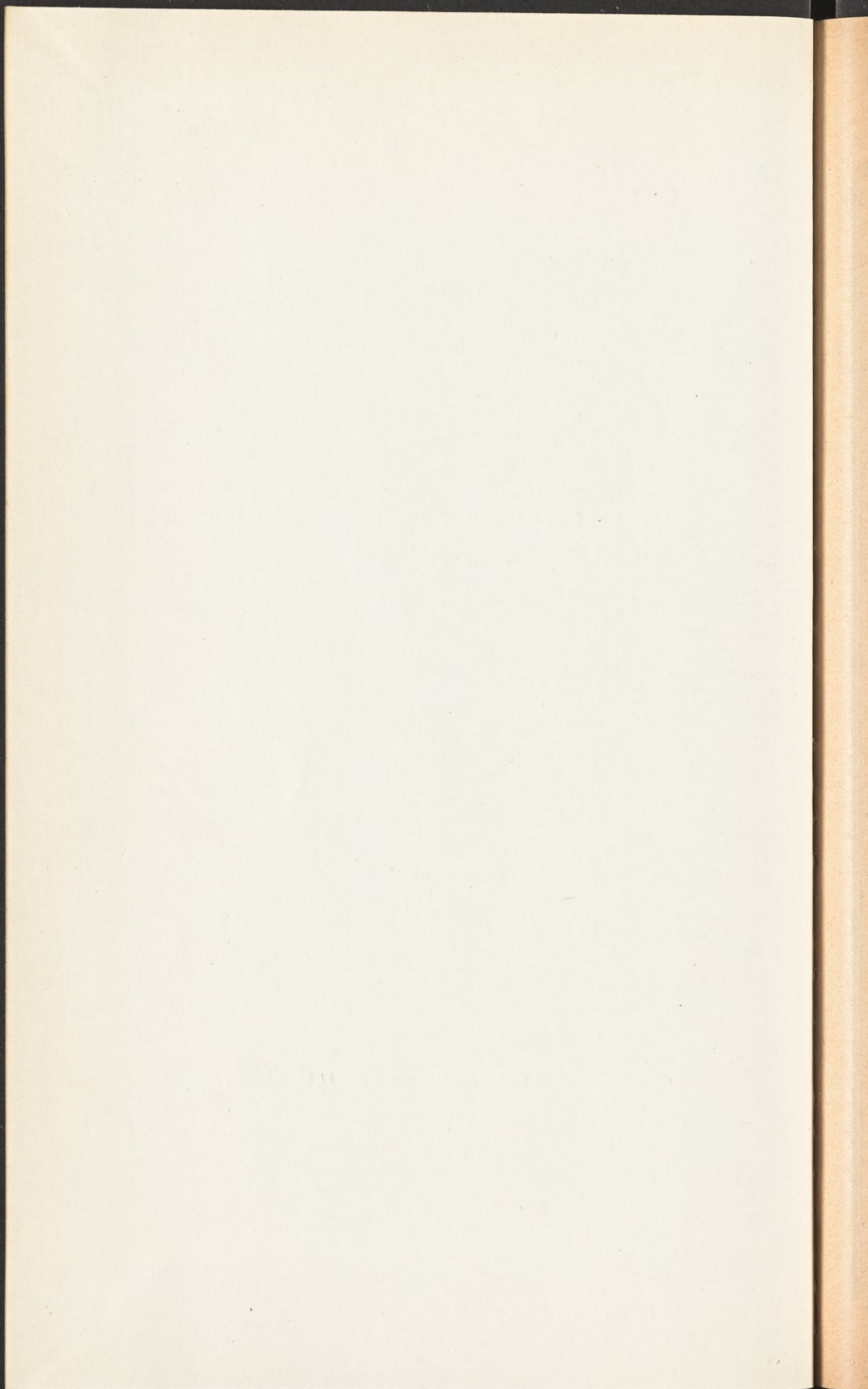

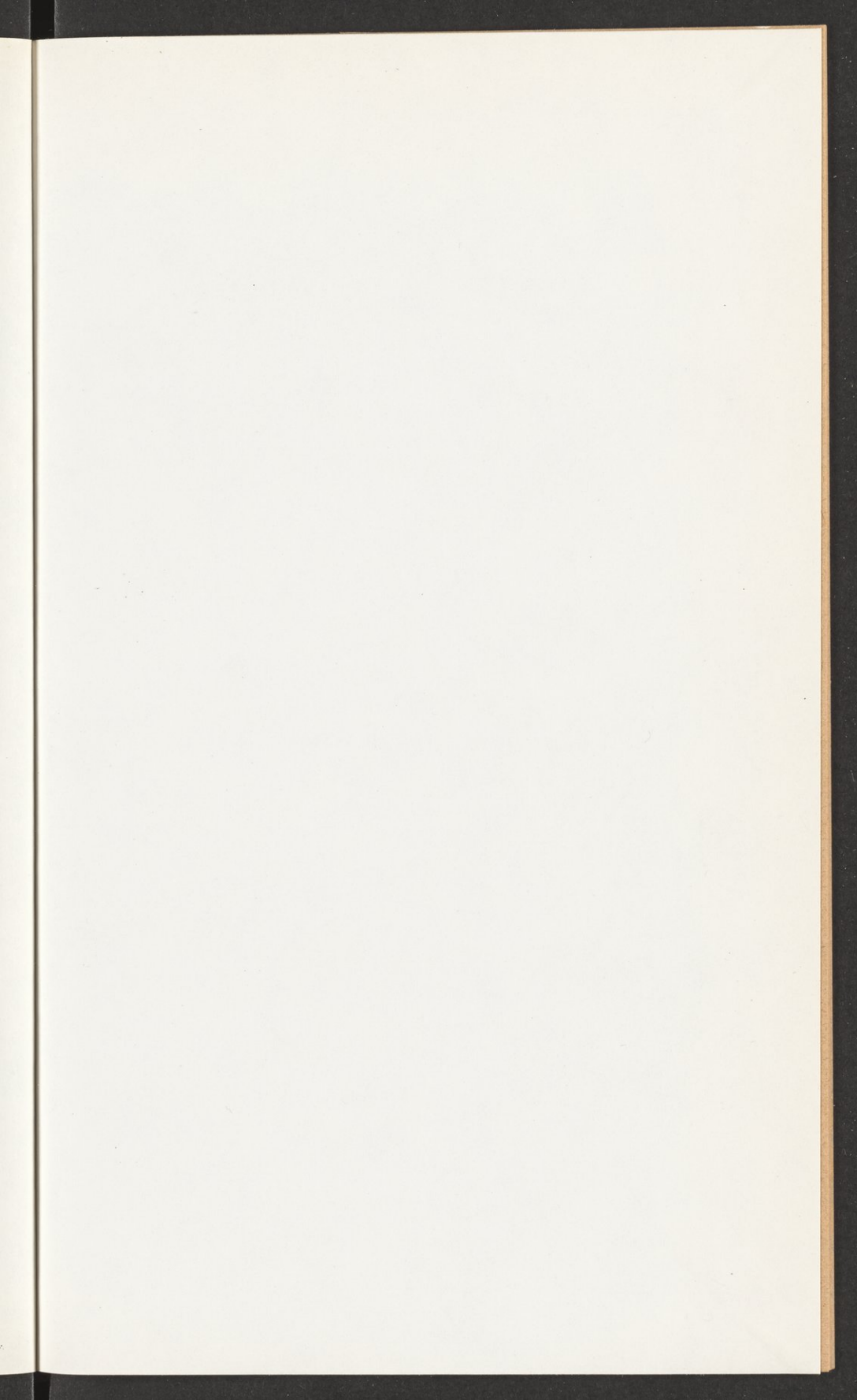

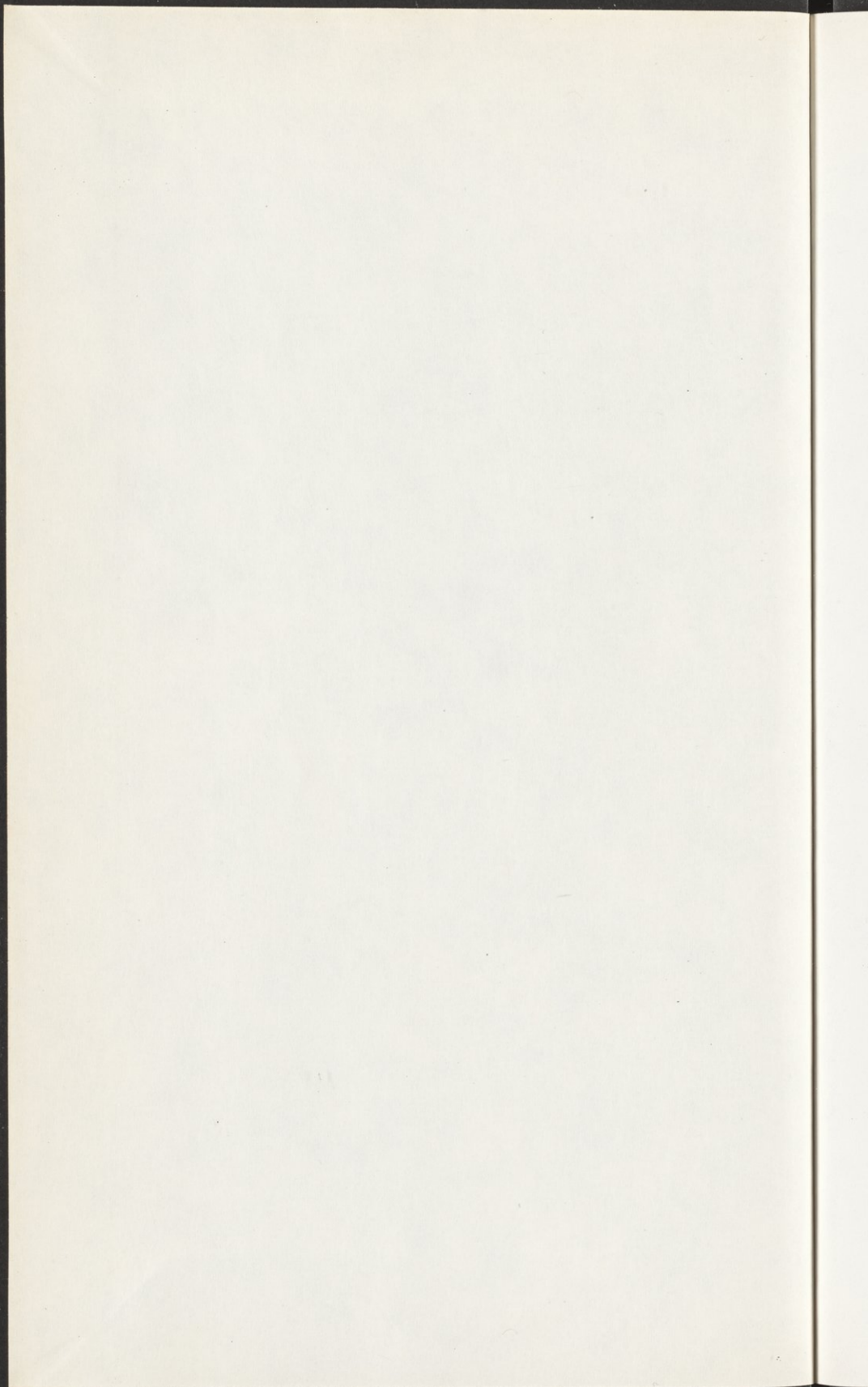

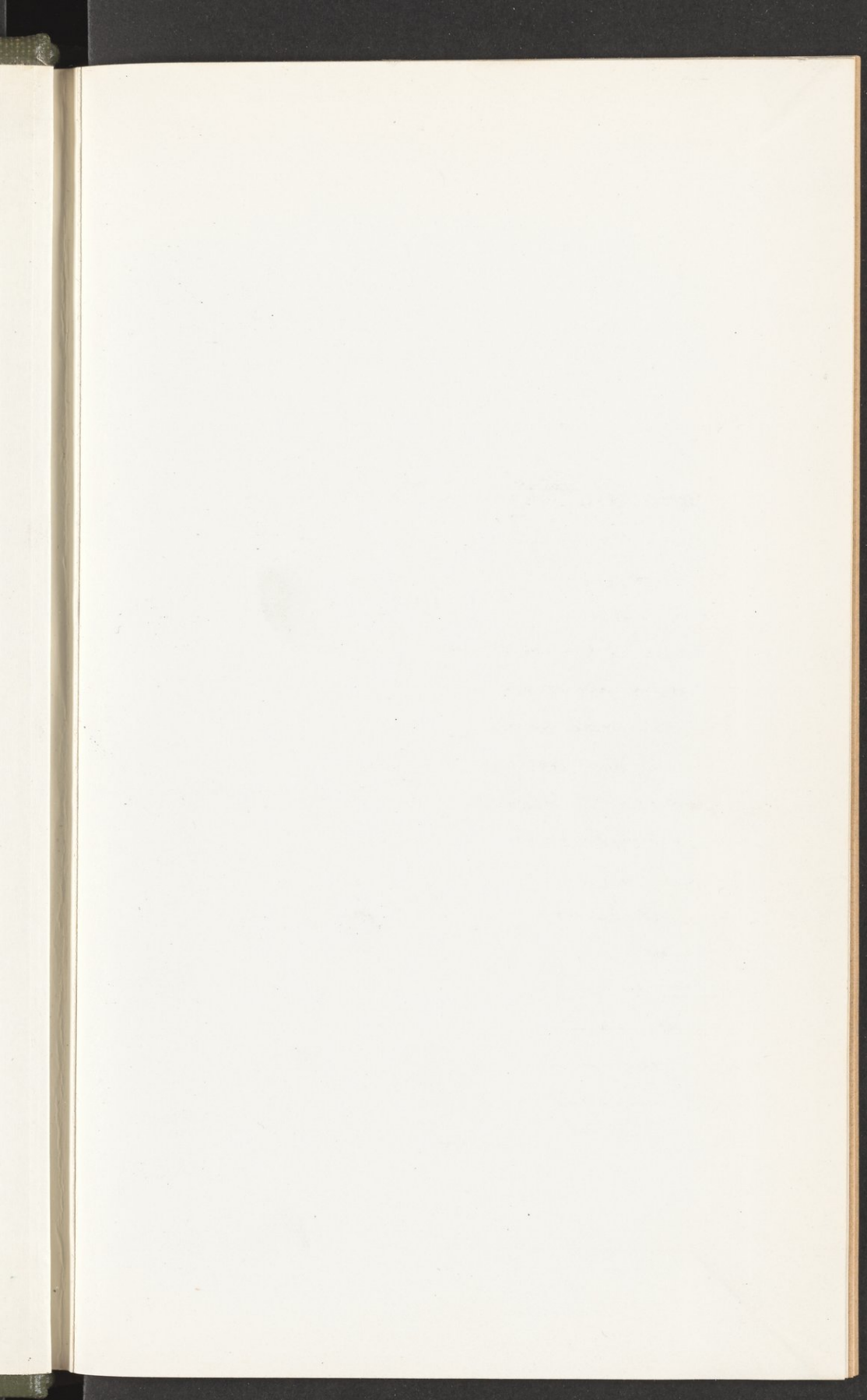



NYU - BOBST



31142 02840 8675

HB715 .M3

Kitab al-m