



3 1142 00398 6711



**Elmer Holmes
Bobst Library**

**New York
University**

DATE DUE

BOBST
 RECEIVED
 MAR 1980
 N.Y.U.

1 2 3 4 5 6 7 8 9 10 11 12 13 14 15 16 17 18 19 20 21 22 23 24 25 26 27 28 29 30 31

RETURNED
 DUE DATE
 DEC 5 2009
 BOBST LIBRARY
 CIRCULATION

BOBST LIBRARY

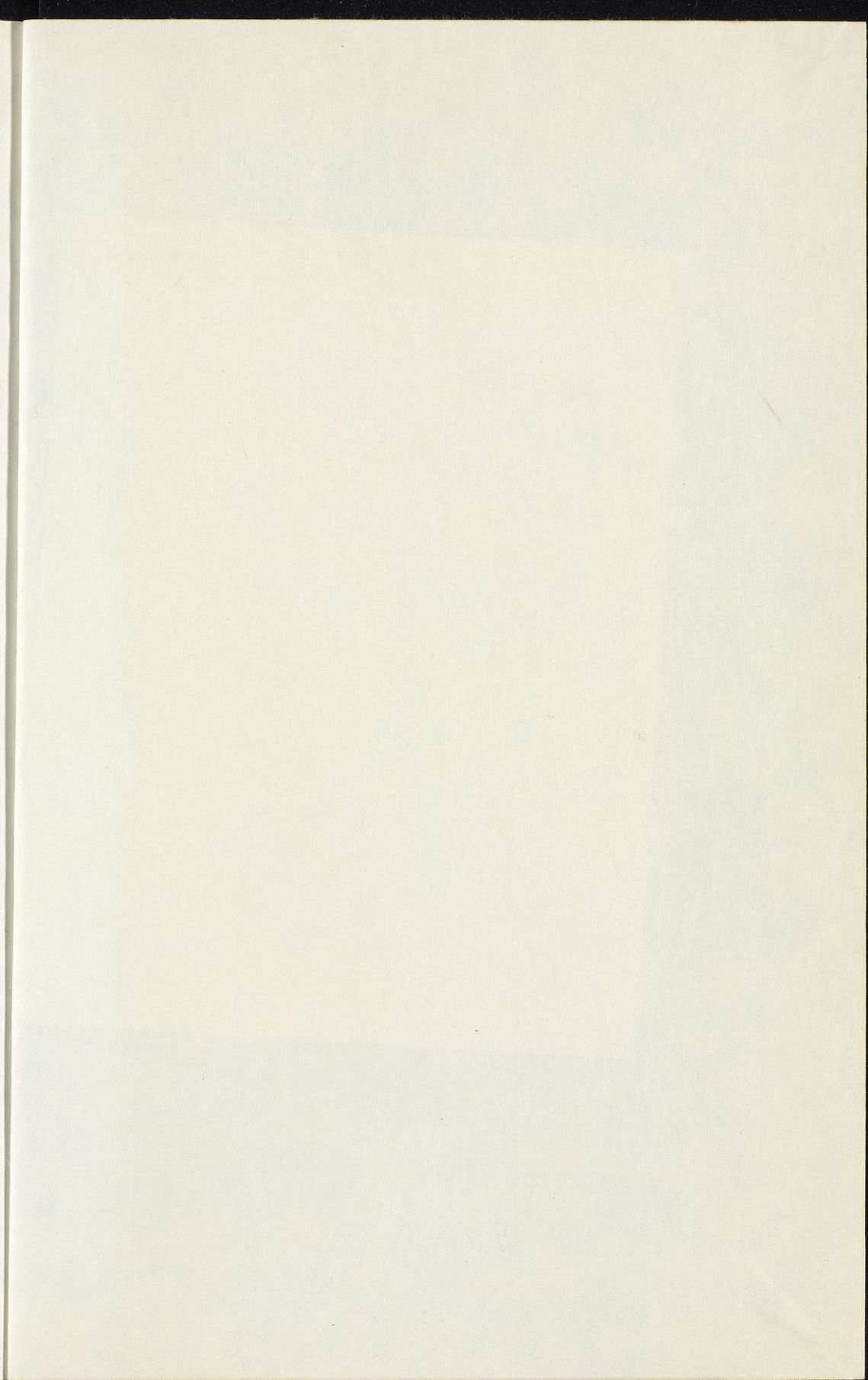

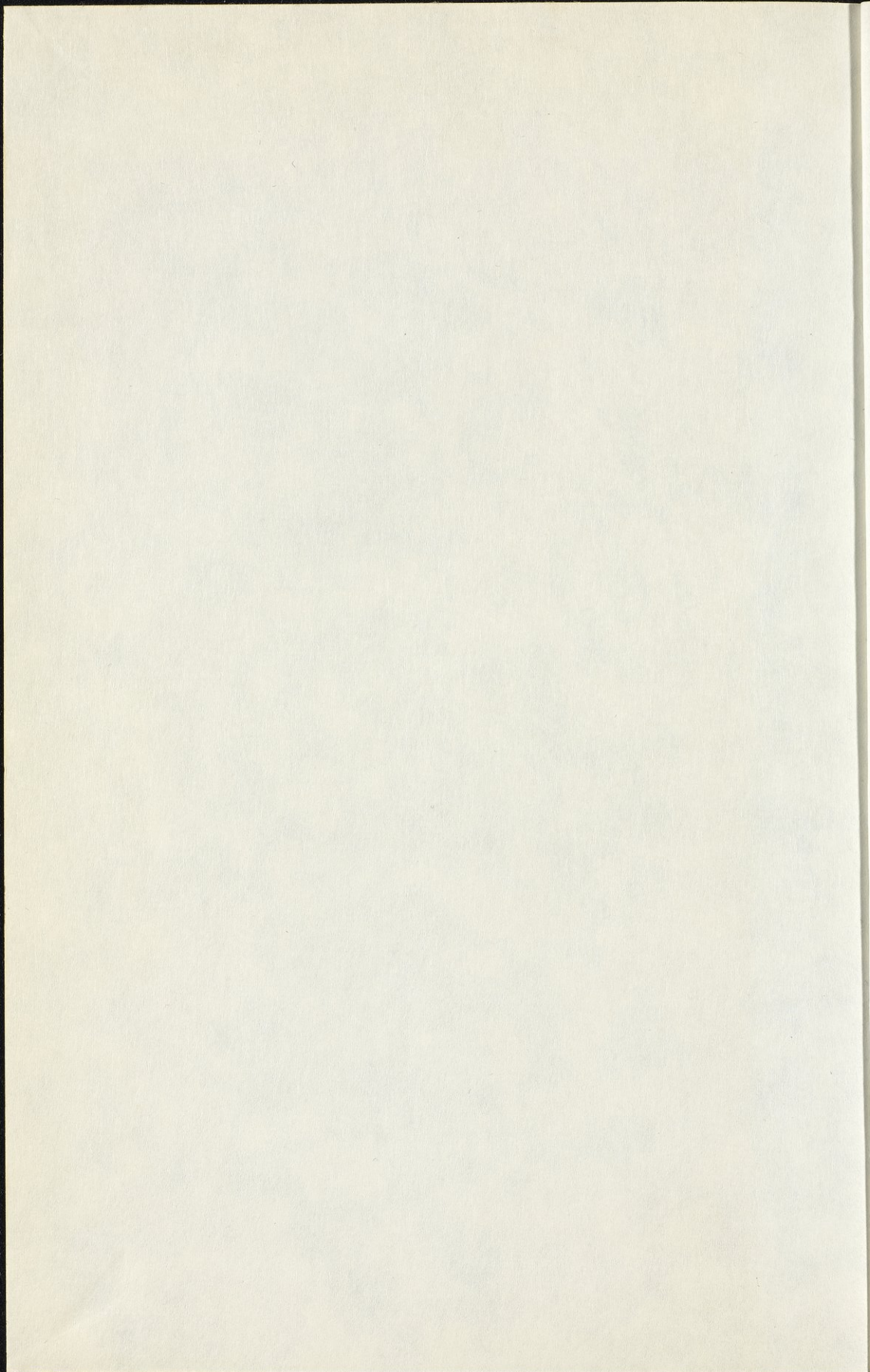

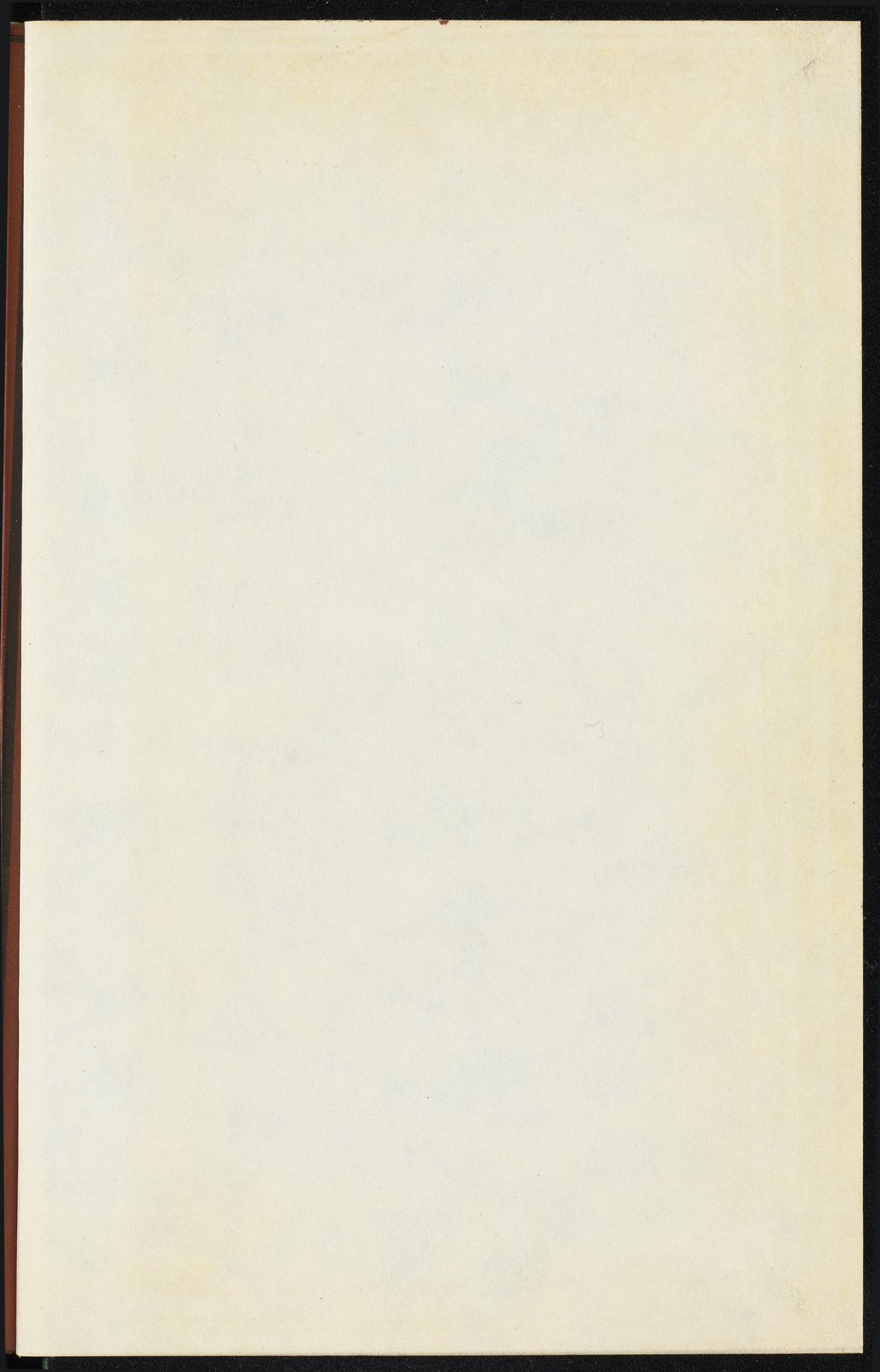

مجموعات
متحف الفن الاسلامي

١

بجانب الصلاة التركيبية

للكاتب محمد مصطفى
مدير متحف الفن الاسلامي

القاهرة
١٩٥٣

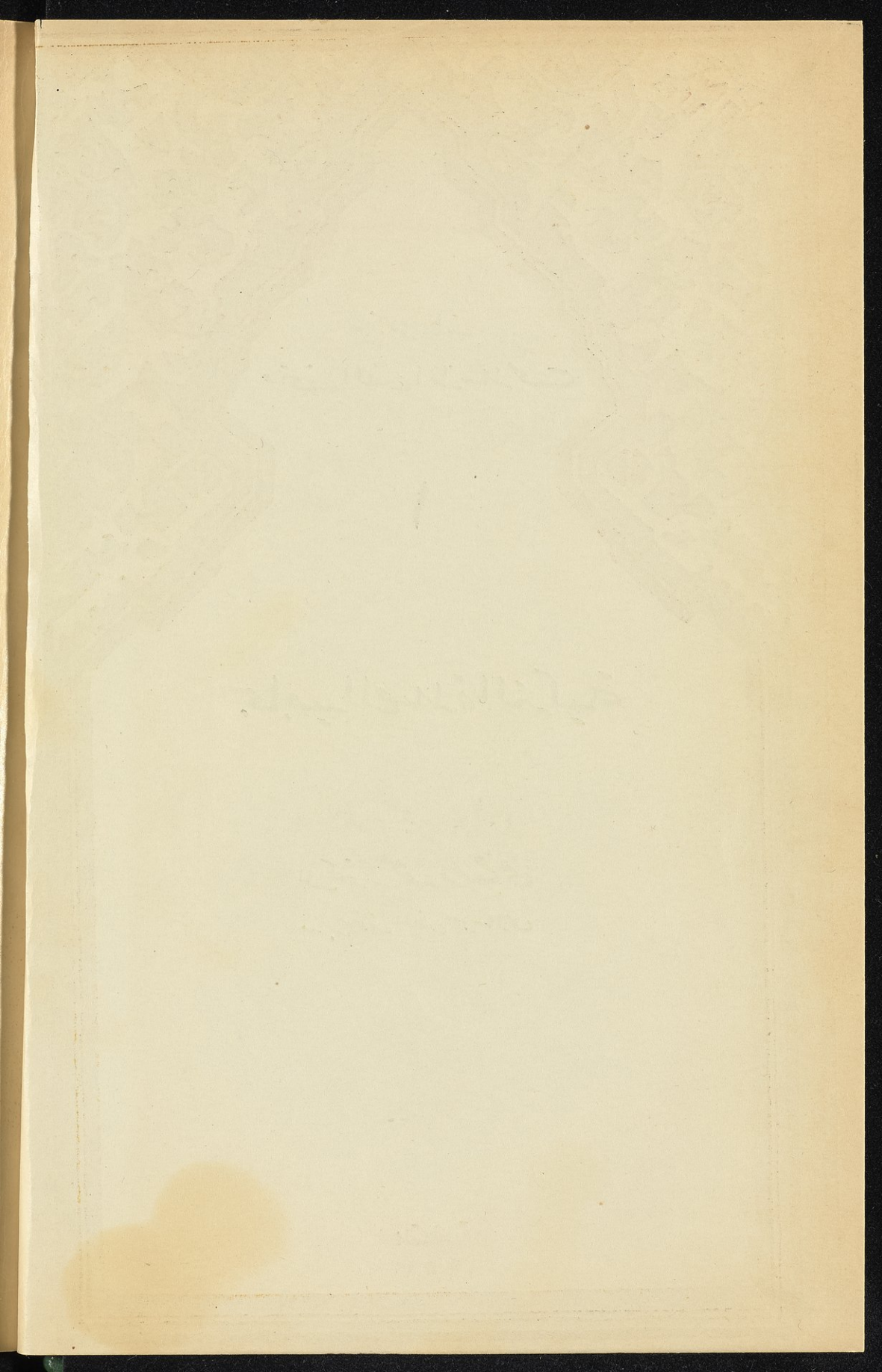

مجموعات
متحف الفن الاسلامى

١

سجاجيد
الصلاة
التركية

للككتور محمد مصطفى
مدير متحف الفن الاسلامى



القاهرة
١٩٥٣

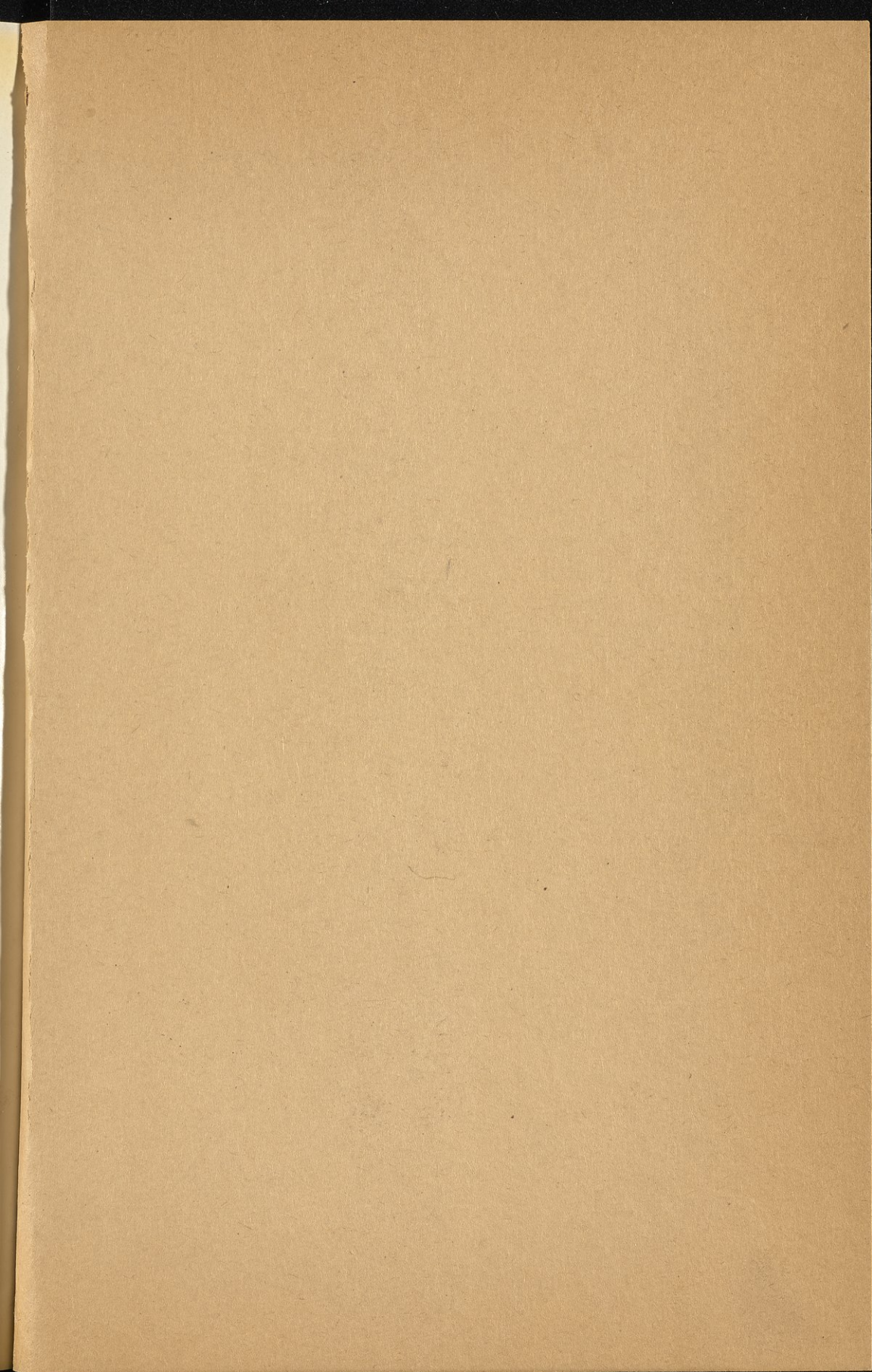

بِسْمِ اللّٰهِ الرَّحْمٰنِ الرَّحِیْمِ

بِحَابِطِ الصَّلَاةِ التَّرَكِیَّةِ

مطبعة وزارة المعارف العمومية
١٩٥٣

NO. 14 C.S.I.

Muṣṭafā, Muḥammad

/Sajā'īd al-Ṣalāh
al-Turkiyah/

مجموعات

متحف الفن الاسلامى

١

سجاجيد الصلوة التركية

للكنور محمد مصطفى
مدير متحف الفن الاسلامى



القاهرة
١٩٥٣

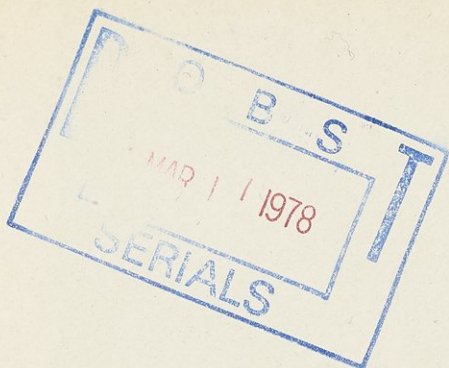

لشكر والاعتراف بالجميل

الرسوم اليدوية من عمل

السيرة ستلا هـ. بونكر

والصور الفوتوغرافية

لعبد الرؤف حلمي وكال الدين عبد الله

المصورين بالمتحف

الغلاف وتصميم الكتاب

للأستاذ عبد الفتاح محمد هبكل

المدرس بكلية الفنون التطبيقية

الكليشيات من عمل

السيرة محمد حبيب

أشرف على الطبع

عبد العال سيد رسوقي

رئيس مطبعة وزارة المعارف

والمؤلف يقدم لحضراتهم جميعاً أخلص الشكر لتفضلهم

بالتعاون معه على إخراج هذا الكتاب .

المحتويات

صفحة

	تصدير
	لحضرة الأستاذ مصطفى عامر
٧	مدير عام مصلحة الآثار
٩	مقدمة
١٠	صناعة نسج السجاجيد في آسيا الصغرى
١٠	العناصر الزخرفية
١٣	مراكز نسج سجاجيد الصلاة التركية
١٥	استعمال الصوف والقطن في اللحمة والسداة والوبر
١٦	متى بدأت صناعة سجاجيد خاصة بالصلاة؟
	زخارف سجاجيد الصلاة التركية
١٧	المحراب
١٨	عقود المحاريب
١٨	الأعمدة والشموع
١٩	أرضية المحراب
٢٠	جوانب أرضية المحراب
٢١	توشيدات العقود
٢٢	الحشوات
٢٤	الإطار

صفحة

٢٥

الأشرطة العريضة

٢٧

الأشرطة الرفيعة

الرسوم

٣١

من رقم ٣ إلى رقم ٥

٣٢

من رقم ٦ إلى رقم ١٥

٣٣

من رقم ١٦ إلى رقم ٢٤

٣٤

من رقم ٢٥ إلى رقم ٣٤

٣٥

خريطة تبين مراكز صناعة السجاجيد في آسيا الصغرى

٥٧-٣٦

اللوحات

٥٨

بيان اللوحات والسجاجيد

٦٩

بيان الأشكال

٧٢

بيان الرسوم

٧٥

بيان الأرقام

٧٦

مراجع

٧٧

كشاف

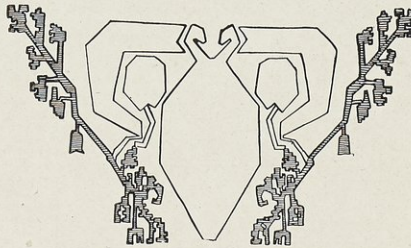

تصدير

نشر متحف الفن الإسلامى بالقاهرة ، منذ سنة ١٩٢١ ، عدداً كبيراً من المؤلفات العلمية ، من بينها أجزاء الكتالوج العام ، التى كان المتحف يصدرها عن بعض المجموعات الأثرية المحفوظة به . غير أن الإفادة من تلك المؤلفات الكبيرة الحجم كانت قاصرة على العلماء والباحثين المتخصصين فى الفنون الإسلامية ، لما فيها من دراسات فنية بحتة ، ولما تحويه من تفاصيل كثيرة . هذا إلى جانب أن أغلب هذه المؤلفات كتب باللغة الفرنسية فقط ، مما جعل قراءتها والإفادة منها وفقاً على الملمين بهذه اللغة .

لذلك كان سرورى عظيماً عندما اقترح حضرة الدكتور محمد مصطفى ، مدير المتحف ، إصدار سلسلة من الكتب الموجزة ، فى حجم يسهل حملها ، بعنوان « مجموعات متحف الفن الإسلامى » ، يتناول كل كتاب منها الحديث عن مجموعة من نوع معين من التحف ، ويوضح بالصور والرسوم ، ويكتب باللغة العربية ، ويأخذى اللغات الأخرى ، فيكون فى متناول جميع القراء ، سواء كانوا من العلماء والباحثين ، أو من الزوار والهواة . وبذلك يستطيع المتحف تحقيق ما يهدف إليه من نشر الثقافة العلمية والأثرية .

وكان سرورى أعظم عندما اقترح حضرته أن يبدأ هذه السلسلة بكتاب عن مجموعة « سجاجيد الصلاة التركية » المحفوظة بالمتحف ، إذ أن هذا الكتاب ، على صغر حجمه ، سوف يكون أول كتاب فى السجاجة بصفة عامة ، كتب باللغة العربية ، بل أول كتاب فى سجاجيد الصلاة بصفة خاصة ، كتب بأية لغة من اللغات .

والواقع أنه يوجد بمتحف الفن الإسلامى مجموعة ثمينة من السجاجة ، تعد من أعظم مجموعات السجاجيد الشرقية فى العالم ، ويتألف جانب منها من المجموعة الشهيرة التى كان يملكها المرحوم الدكتور على إبراهيم . وقد عرض المتحف النخبة الطيبة من مجموعة

السجاد ، مع بيان بأنواعها وتواريخها ، لكي تسهل دراستها والمقارنة بين الأنواع المختلفة . وتمثل هذه المجموعة الكثير من أنواع سجاد بلاد إيران وتركيا والقوقاز وإسبانيا ومصر ، ويرجع تاريخها إلى الفترة فيما بين أواخر القرن الخامس عشر وأوائل القرن العشرين . كما توجد بالمتحف عدة قطع من أجزاء السجاد من صناعة مصر في القرن الثالث الهجرى (٩ م) ، عثر عليها في الحفائر التي قام بها المتحف في منطقة القسطنطينية بجوار القاهرة .

وقد أحسن المؤلف بأن قدم لكتابه بكلمة عن صناعة السجاد في آسيا الصغرى ، والعناصر الزخرفية السائدة في أنواع السجاجيد المصنوعة بهذه البلاد ، ومراكز نسج سجاجيد الصلاة التركية ، والمواد المستعملة في نسجها ، والتاريخ الذى بدأت فيه صناعة سجاجيد خاصة بالصلاة . ثم عرض المؤلف بعد ذلك لتحليل العناصر الزخرفية في سجاجيد الصلاة التركية ، كما تكلم عنها بطريقة تيسر المعلومات الفنية للمهتمين بدراسة الفنون الإسلامية .

ويشتمل الكتاب على مجموعة قيمة من الرسوم اليدوية لأنواع العناصر الزخرفية ، وعلى خريطة تبين مراكز صناعة السجاد في آسيا الصغرى ، كما يشتمل على ٢٢ لوحة تمثل ٣٦ سجادة ، هى التى تناولها المؤلف ببحثه ودراسته ، وكتب عنها بيانا يبين نوع كل سجادة ، وألوانها ، وتاريخها ، ومقاسها ، ورقمها فى دليل المتحف ، ورقم التسجيل الخاص بها . ولم تقتصر هذه المعلومات على السجاجيد التى درست ونشرت ، بل على سجاجيد الصلاة التركية الأخرى المحفوظة بالمتحف ، التى لم تنشر صورها فى هذا الكتاب . كما ختم المؤلف كتابه بكشاف جمع فيه الكلمات والمصطلحات الفنية التى استعملها فى المتن ، مما يزيد من فائدة هذا الكتاب .

هذه البيانات وغيرها من الفهارس التى يشتمل عليها هذا الكتاب - وهو أول كتاب تنشره مصلحة الآثار فى عهدنا الجديد - تشهد بالجهود الموفقة التى بذلها المؤلف فى سبيل إخراجه . واعتقادي أنه قد نجح نجاحا طيبا يستحق عليه كل تقدير وكل تهنئة .

القاهرة فى ١٦ من يونيو سنة ١٩٥٣ .

مصطفى عامر

مقدمة

في العشرين سنة الأخيرة من القرن التاسع عشر ، ظهرت في أسواق مصر ، وكثير من البلاد الأوربية ، آلاف من سجاجيد الصلاة التركية . وتميزت هذه السجاجيد بجملها ، وانسجام ألوانها ، وبالوبر اللامع المعقود من صوف الأغنام الناعم ، حتى أنها كانت تضارع السجاجيد المنسوجة من الحرير ، في جمال مظهرها ، ونعومة ملمسها .

غير أن مؤرخى الفنون الإسلامية، الذين كتبوا عن السجاجيد في الربع الأول من القرن الحالى ، كانوا يرفضون الاسترسال في ذكر التفاصيل عن السجاجيد التركية التى ترجع إلى ما بعد القرن الثامن عشر ، بحجة أنها - فى رأيهم - قليلة الأهمية من الناحيتين الفنية والتاريخية . فكان ما يعرف عنها إذ ذاك لا يعدو ما يطلقه عليها تجار السجاجيد من مسميات لأنواعها ، ومصطلحات لبعض عناصرها الزخرفية .

ولكننا الآن نجد الكثير من هذه السجاجيد فى المجموعات الخاصة ، وفى المتاحف ، فى جميع أنحاء العالم ، فقد انتشرت هوية جمع السجاجيد ، وأخذ الهواة يتنافسون فى اقتناء السجاجيد القديمة وضمها إلى مجموعاتهم ، حتى أصبح بعض هذه المجموعات كاملا ، يمثل تطور صناعة نسج السجاجيد فى مختلف العصور . وما زالت تلك المجموعة ، التى خلفها المرحوم الدكتور على ابراهيم ، تتمتع بشهرة عالمية فائقة .

ومتحف الفن الإسلامى بالقاهرة ، يضم مجموعة طيبة من سجاجيد الصلاة التركية ذات المحاريب ، وهى موضوع الحديث فى هذا الكتاب ، وتتألف هذه المجموعة من ٤٢ سجادة ، سنتناول ٣٦ سجادة منها بالبحث حسب ما سمحت به إمكانيات النشر والطبع ، وسنكتفى بأن نورد وصف السجاجيد الباقية فى « بيان اللوحات والسجاجيد » دون نشر صورها . أما السجاجيد من الأنواع الأخرى - التركية وغير التركية - المحفوظة بالمتحف ، فإنها سوف تكون موضوع كتاب آخر فى هذه السلسلة .

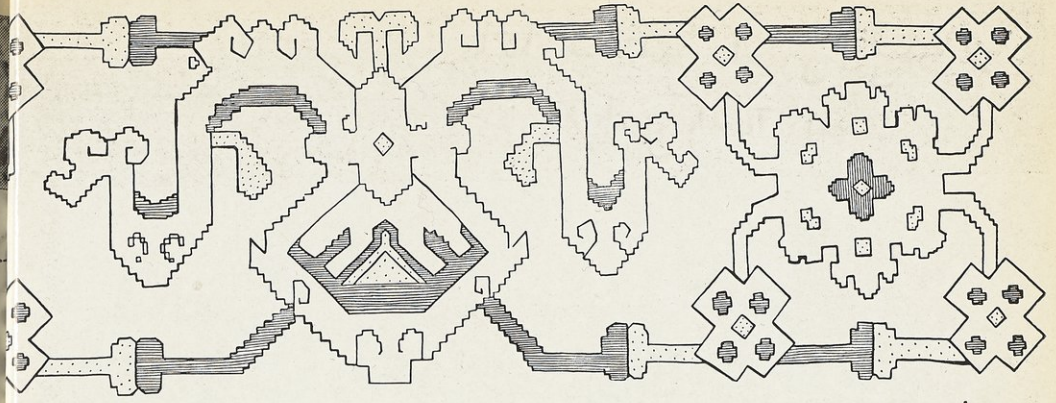

صناعة نسج السجاجيد في آسيا الصغرى

وصناعة نسج السجاجيد قديمة في آسيا الصغرى . كتب عنها الرحالة ماركو بولو ، لما زار مدينة قونية في سنة ١٢٨٣ م ، فقال إن أحسن وأجود السجاجيد في العالم ينسج هناك . وأثبت هذه الحقيقة أيضاً ، الرحالة العربي ابن بطوطة ، في كتابه عن رحلته التي قام بها بعد ذلك بخمسين عاماً . وقد عثر فعلاً في جامع علاء الدين بمدينة قونية على قطع من السجاجيد توؤخ بسنة ١٢٢٠ م ، وهي محفوظة الآن بمتحف الأوقاف في استانبول . وكانت سوق السجاجيد التركية رائجة في أوروبا منذ القرن الخامس عشر ، بدليل أن أغلب ما وصل إلينا من هذه السجاجيد ، وجد في القصور والكنائس الأوربية . وإنه في حوالي سنة ١٧٠٠ ، كانت بعض مراكز نسج السجاجيد في آسيا الصغرى ، تشتغل فقط لتلبية طلبات عملائها في البلاد الأوربية .

هذا فضلاً عن أننا نرى صور السجاجيد التركية ، تزين عرش العذراء ، أو تغطي موائد اللعب وغير ذلك ، في رسوم الكثيرين من المصورين في عصر النهضة الأوربية ، أمثال مملنج وجرلندايو وفان أيك وغيرهم . بل وانفرد أحدهم وهو المصور هولباين برسم نوع شغف به من هذه السجاجيد ، فصار ينسب إليه ويعرف باسمه .

العناصر الزخرفية

وقد كانت الرسوم الهندسية ، التي ورثها سكان آسيا الصغرى من الفن الساساني البيزنطي ، هي العناصر الزخرفية السائدة في السجاجيد المصنوعة بهذه البلاد حتى أواخر

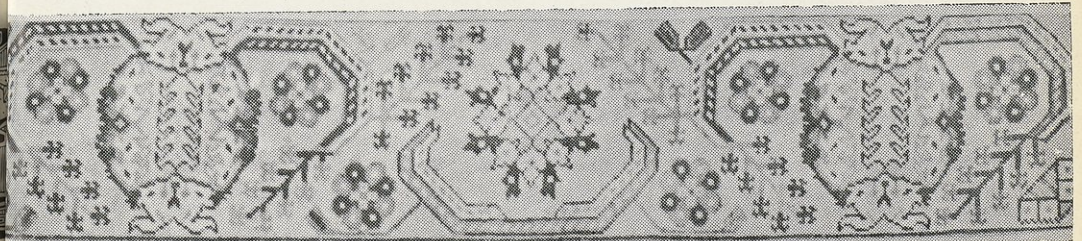

القرن الخامس عشر . ثم تأثرت فنونهم بما كان شائعاً في بلاد الشرق الأوسط من عناصر زخرفية مختلفة . ومن بين هذه العناصر بعض الوحدات الصينية ، التي جاءت إلى بلاد الشرق الأوسط عن طريق التبادل التجاري الذي كان قائماً منذ العصور القديمة بين الصين وهذه البلاد ، وإعجاب الفنانين المسلمين بالمنتجات والتحف الصينية ومحاولتهم تقليدها ، وإن كانوا قد مزجوا هذه العناصر الصينية بأخرى إسلامية ، ثم هذبوها وحوروا فيها على الطريقة التقليدية في الفن الإسلامي .

* * *

وإننا نرى هذه العناصر الصينية في رسوم السجاجيد التركية واضحة في مصارعة النين للطائر الخرافي الرخ (فينيكس) على سجادتين إحداهما بمتحف ستكهولم والأخرى في برلين ، وعلى سجادة مماثلة لها تظهر صورتها في لوحة محفوظة بمدينة سينا بايطاليا ، رسمها المصور دومينيكودي بارتولو حوالي سنة ١٤٤٠ ، أو في وحدات « تشناني » التي نراها في السجاجيد التركية المعروفة بهذا الاسم ، أو في السحب الصينية « تشي » التي اقتبسها الفنان التركي وهذبها لتتفق مع روح الفن في بلاده ، ثم حور معالمها بعد ذلك حتى أصبح من العسير التعرف عليها بين ما يحيط بها من وحدات زخرفية أخرى . وإننا نستطيع أن نبين مدى هذا التحوير من سحابة صينية (رسم ١) ، في إطار سجادة تركية من نوع « ذات الطيور » محفوظة بالمتحف (رقم ٩١ رقم السجل ١٥٨٢٦) وتورخ بالقرن السادس عشر ، وقد دخل على هذه السحابة بعض التهذيب ، ومن سحابة أخرى (رسم ٢) من القرن الثامن عشر ، حورت معالمها حتى فقدت صفات الرشاقة والمرونة ،

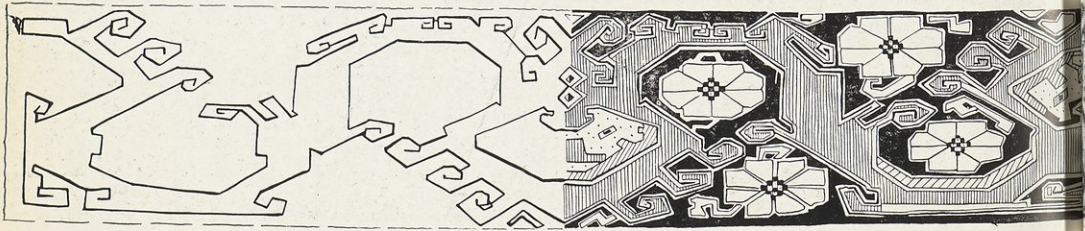

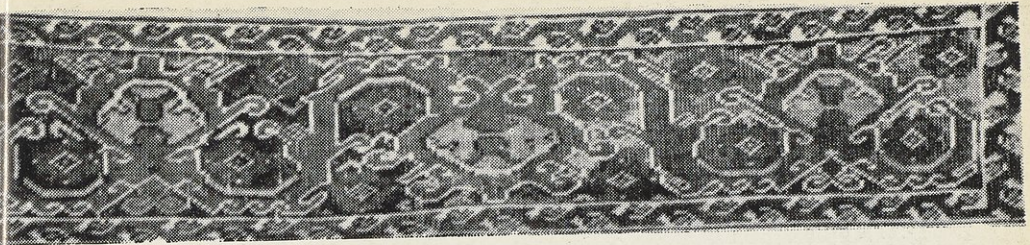

شكل

وصارت مثل إطار ثانوى للوردات المرسومة فى طياتها ، كما نرى فى حشوات السجادين من نوع جوردينز (لوحة ٢ ، ٥ ، ١ و ٧ ، و شكل ٣) .

وفى حوالى منتصف القرن السادس عشر ظهر أسلوب زخرفى جديد تميز به الفن التركى ، نرى فيه رسوماً لأزهار طبيعية فيها تحول نحو الوضوح والصرامة ، بدلا من العناصر الزخرفية المعنوية والمهذبة . والفنان هنا يهدف إلى أن يبهر بصر الناظر برسومه أول وهلة ، فيمزج بين الأزهار المختلفة الأنواع ، ويرسمها بطريقة زخرفية محضمة ، ولكن بمهارة فائقة تجعلها تظهر وكأن الحياة تدب فيها .

* * *

ولاشك فى أن السجاجيد التركية من حقها أن تنافس السجاجيد الإيرانية ، بل إنها تفضلها عند بعض هواة السجاجيد . والفرق بين هذين النوعين هو الفرق بين طبائع نساج كل منهما . فبدلا من رسم الوحدات الزخرفية بخطوط تلتف وتنحى فى رشاقة فائقة ، تدل على مقدار الحساسية المرهفة ، نرى البساطة والقوة فى رسوم السجاجيد التركية . وبدلا من الألوان الكثيرة فى ظلالها المختلفة ، التى تدل على مقدار الشاعرية والخيال ، تمتاز السجاجيد التركية بعدد محدود من الألوان الواضحة الصريحة .

والحق يقال إنه ليندر أن نجد ، فى تاريخ فن زخرفة المنسوجات ، من الألوان ما يستطيع أن يضارع ما ينعكس من عظمة وهدوء ودفء فى ألوان الأحمر الطوبى (من لون الطوب) ، والأزرق الغامق ، والأصفر الذهبى ، الشائع استعمالها فى السجاجيد الممثلة فى مجموعتنا التى نتحدث عنها هنا . أما الأسلوب الهندسى الذى يظهر فى رسم

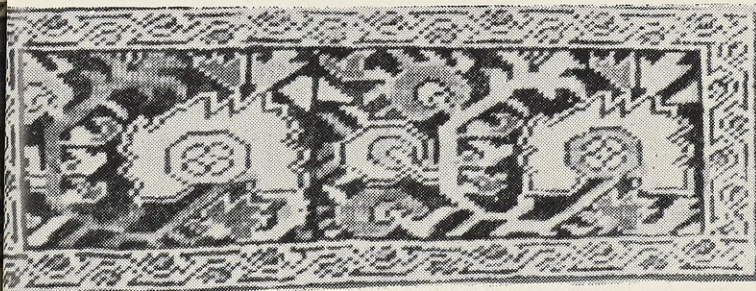

شكل



الوحدات الزخرفية بخطوط تتكسر في زوايا قائمة، فإنه من مقتضيات طريقة نسج السجاجيد التركية .

مراكز نسج سجاجيد الصلاة التركية

والمعروف أن مراكز نسج سجاجيد الصلاة التركية، تتركز كلها في آسيا الصغرى، في المدن الواقعة بين جبال الأناضول، حيث تكثر المراعي ويوجد صوف الأغنام. ويقع أغلب هذه المدن في المنطقة الغربية القريبة من ساحل البحر الأبيض المتوسط، وأهمها عشاق وجورديز وقولا وميلاس، وكذلك في مقاطعتي قونية وأنقره، في مدن لاذق وقيرشهر وموجور .

ولا تزال هذه المدن تنتج مقداراً كبيراً من السجاجيد، ولاسيما جورديز وقولا، وسجاجيد الأولى كثيرة الشبه من حيث الزخارف بسجاجيد الثانية، حتى أن التمييز بين النوعين يحتاج في بعض الأحيان إلى دقة كبيرة. غير أن سجاجيد قولا أقل إحكاماً واحتياجاً في النسج من سجاجيد جورديز، وهي لذلك رخوة في ملمسها، تبدو كأنها أقل عناية في الرسم، ولكنها أكثر توقداً وزهاء في ألوانها .

وينسب أحد أنواع سجاجيد الصلاة التركية المثلثة هنا إلى « ترانسلفانيا »، لأنه وجد عدد كبير من هذا السجاجيد في كنائس مدينة كرونستاد بمقاطعة ترانسلفانيا في رومانيا. ونجد سجاجيد ترانسلفانيا مصورة في اللوحات الأوربية المرسومة فيما بين سنتي ١٥٢٠ - ١٧٠٠. ويختلف مؤرخو الفنون الإسلامية في مكان صناعة هذه السجاجيد،



شكل

شكل

فينسبها بعضهم إلى منطقة عشاق لما يظهر في بعض زخارفها من توافق مع سجاجيد تلك المنطقة، بينما يعتقد آخرون أنها كانت تنسج في جهات قونية أو لاذق لمئاته نسيجها وكثافتها. وقد انقطعت صناعة هذا النوع منذ منتصف القرن الثامن عشر.

وتوجد أنواع أخرى من سجاجيد الصلاة التركية، ينسب بعضها إلى البلاد التي تباع في أسواقها مثل سجاجيد البدو من نوعي برغمه وقونيه، ويسمى البعض الآخر بأسماء أشخاص شغفوا به مثل السجاجيد المحيدية، أو بأسماء بلاد صغيرة ومناطق ثانوية مثل سجاجيد طوزلا ومكري. وفي مجموعة متحف الفن الإسلامي سجاجيد من هذه الأنواع، نجد هنا صورها.

والسجاجيد المحيدية تنسب إلى السلطان عبد المحيد (١٨٣٩ - ١٨٦١). وهي متشابهة في رسومها ومن أسلوب خاص. وأرضيتها عادة باللون الأبيض السمني. وزخارفها متأثرة بالزخارف الأوربية من طراز الروكوكو، وتتألف من فروع مزهرة وأوراق تجمع على شكل أكاليل، وتتوسطها شجرة سرو أو شجيرات مورقة. والألوان السائدة فيها هي الأحمر البنفسجي والأزرق والبنفسجي. ويقال إنها كانت تنسج في منطقة جورديز، غير أن بعض عناصرها الزخرفية تشير إلى جهة قير شهر، مما يدل على أن هذا النوع من السجاجيد كان ينسج في مناطق متعددة.

وتنسج سجاجيد طوزلا في جهة طوز تشيلي (البحر الملح). وهو نوع محكم النسج.

شكل

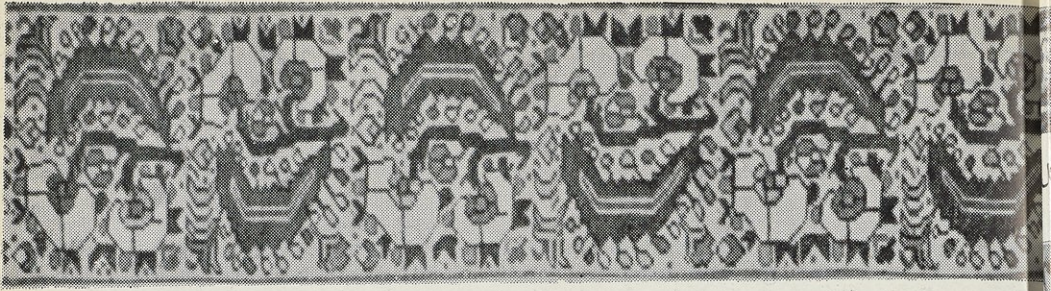

شكل ١١

ويعلو توشيحتي عقد المحراب حشوة عريضة عليها زخارف نباتية مرسومة بشكل هندسي . وهذا النوع في ألوانه وطريقة زخرفته شديد الشبه بسجاجيد موجور .
وتنسب بسجاجيد مكرى إلى بلدة صغيرة بهذا الاسم ، تقع على ساحل آسيا الصغرى في مواجهة جزيرة رودس . وتسود فيها الألوان الأحمر والأزرق والأصفر ، ويلاحظ اللون الأخير بكثرة فيها . وتؤرخ هذه السجاجيد بأواخر القرن التاسع عشر وأوائل القرن العشرين .

استعمال الصوف والقطن في اللحمية والسراة والوبر

وتستعمل عقدة جورديز في جميع أنواع السجاجيد التركية . كما يستعمل في نسجها عادة صوف الأغنام ، سواء كان ذلك في الوبر أو اللحمية أو السداة . غير أن فحص مجموعة سجاجيد الصلاة التركية بمتحف الفن الإسلامي قد أسفر عن حالات قليلة استعمل فيها القطن في عمل اللحمية ، بينما عملت السداة من الصوف ، وذلك في السجاجيد الأربعة :
لوحة ٦،١ (رقم ١٢٠ سجل ٣٦٢١) ، ولوحة ٦،٢ (رقم ٢٤ سجل ١٥٨١٣) ،
لوحة ٧،١ (رقم ٣١ سجل ١٥٨٠٣) ، ولوحة ٧،٢ (رقم ٢٠ سجل ١٥٨٠٦) . كما
استعمل القطن في عمل الوبر الأبيض في السجاجيد الأربعة السابقة ، وكذا في السجاجيد
الخمس : لوحة ٣ (رقم ٩٢ سجل ١٥٨٢٨) ، ولوحة ٤،١ (رقم ٤٤ سجل ١٥٨٠٧) ،

شكل ١٢



شكل ١٣

شكل

ولوحة ٤,٢ (رقم ٩٣ سجل ١٥٨٠٩) ، ولوحة ٥,١ (رقم ٩٤ سجل ١٥٨١٢) ،
ولوحة ٥,٢ (رقم ١١٩ سجل ٣٦٠٨) ، بينما عملت اللحمة والسداة وكذا الوبر الملون
من الصوف في هذه السجاجيد الخمس الأخيرة . وكل هذه السجاجيد التسع من نوع
جورديز ، ولم يوجد القطن في أى من الأنواع الأخرى من سجاجيد الصلاة التركية
المحفوطة بالمتحف .

منى بدأت صناعة سجاجيد خاصة بالصلاة ؟

أما عن التاريخ الذى بدأت فيه صناعة نسج سجاجيد خاصة بالصلاة ، فان هذا مما
لايسهل تحديده . ولكن المفروض أن الناس منذ أن تلقنوا فروض الدين ، عملوا على
تحديد مكان خاص لتأدية الصلاة ، ووضعوا فيه ما يشير إلى اتجاه مكة المكرمة . كما
ابتدعوا ما يحتاجون إليه في صلواتهم من أدوات . وتوجد بمتحف الفن الإسلامى محاريب
صغيرة من الخشب ، من صناعة مصر ، لايزيد طول الواحد منها عن ٢٥ سم ، مما يدل
على أنها كانت للاستعمال الخاص فى المنازل ، وهى ترجع إلى العصر الفاطمى ، ويؤرخ
بعضها بالقرن الرابع الهجرى (١٠ م) .

وقد نشر الأستاذ الفرنسى بلوشيه (أنظر «مراجع» فى نهاية هذا الكتاب) صورة توضيحية
من مخطوط مؤرخ فى سنة ٨٤٠ هـ (١٤٣٦) ، نرى فيها رسماً واضحاً لسجادة صلاة ذات
محراب . وتوجد بمتحف برلين سجادة صلاة من نوع عشاق ، تؤرخ بالقرن الخامس عشر ،
كما توجد بمتحف الفن الإسلامى (رقم السجل ١٤٥١١) سجادة صلاة « صف » من القماش
المنسوج من القطن ، عليها خمسة محاريب متجاورة ، وكتابة تنص على أنها نسجت فى

شهر رمضان سنة ٩٦٣ هـ (يوليو سنة ١٥٥٦) .
 والمعروف أن صناعة السجاجيد قديمة . وتوجد بمتحف الفن الإسلامي أجزاء من
 سجاجيد مصرية ، من ذات الوبر ، عثر عليها في حفائر القسطاط ، وتؤرخ بالقرن الثالث
 الهجرى (٩ م) . وليس بغريب أن نعثر يوماً ما على سجادة صلاة ترجع أيضاً إلى هذا
 التاريخ .

زخارف سجاجيد الصلاة التركيه

المحراب

للمحراب في فن العمارة عقد يرتكز أحياناً على عمودين ملاصقين للجانبى المحراب أو
 منحوتين بهما . ويحيط بالعقد توشيحتان مزخرفتان ، تعلوهما حشوة أفقية مستطيلة الشكل ،
 تكتب عليها عادة آية قرآنية . ويوضع إلى جانبى المحراب في بعض المساجد شمعدانان
 كبيران بكل منهما شمعة ضخمة .

وتتميز سجاجيد الصلاة بالمحراب المحدد بوضوح في وسطها . وقد أراد الفنان الذى
 رسمه أن يجعله شبيهاً بالشكل المعمارى . لذلك فانه يمكن تأريخ سجاجيد الصلاة ، أو
 الاستدلال على البلد الذى نسجت به ، من تفاصيل شكل المحراب المرسوم عليها ، قياساً
 على تطور الشكل المعمارى .

ويوجد نوع من سجاجيد الصلاة ، ينسج في بلاد متعددة ، نرى عليه محرابين أو
 أكثر من المحراب المتجاورة في صف واحد لتأدية الصلاة جماعة ، ويعرف لذلك باسم
 « صف » . ويوجد منه بالمتحف سجادة من نوع لاذق (لوحة ١٣) .

عقود المحارب

وعقود المحارب في هذه المجموعة من سجاجيد الصلاة التركية كلها مديبة ، بعضها مرتفع وله خاصرتان بارزتان إلى داخل المحراب ، كما هو ظاهر في السجادة من نوع قوللا (لوحة ٨) وفي السجاجيد الثلاث من نوع ترانسلفانيا (لوحة ٢٠١) . ويذكرنا هذا النوع من العقود بالطراز المعماري الذي جاء من الأندلس إلى مصر في عصر المماليك ثم إلى بلاد أخرى من الشرق الأدنى .

ويرسم العقد أحياناً بخطوط مستقيمة ، كما في السجادة من نوع قوللا (لوحة ٩٠٢) والسجادة من نوع ميلاس (لوحة ٢١١) ، أو يرسم بخطوط مدرجة ، مثل الخط المدرج الذي يحدد عقدي السجادتين من نوعي موجور وطوزلا (لوحة ١٩) ، ويبدو أن المقصود بهذه الخطوط المدرجة أن تظهر وكأنها قطاع رأسي للمقرنصات التي تزخرف تقيّة (طاقية) بعض محارب الصلاة في المساجد .

وفيما عدا هذا نلاحظ أن عقد المحراب في نوعي قوللا وجوردين يرسم على شكل رأس مثلث متساوي الضلعين ، يغلب أن تكون زاويته حادة في سجاجيد جوردين ، ومنفرجة في سجاجيد قوللا .

الأعمدة والسّموع

يرتكز عقد المحراب في بعض أنواع السجاجيد على عمودين أو أكثر . وبعض هذه الأعمدة بسيط في مظهره ، ويتطابق الشكل المعماري ، فينتهي من أسفله بقاعدة يرتكز عليها ، ومن أعلاه بتاج يحمل عليه عقد المحراب ، ويدل بذلك على أن السجادة ترجع إلى عصر مبكر كما في السجادتين من نوع لاذق (لوحة ١٤ و ١٥ ورسم ٣) .

وتمتاز السجاجيد من نوع قوللا بأن العقد فيها يرتكز على عمودين ، فقدا صفتاهما المعمارية فصارا يتدليان من جانبي العقد ، بدلا من أن يكونا دعامتين له . ونراهما بسيطين في مظهرهما يعلوهما تاجان يرتكز عليهما العقد ، ولكنهما ينتهيان من أسفل بابرقيين مقلوبين ، فيظهران كأنهما معلقان في العقد (لوحة ٨ وشكل ٢٨ ورسم ٣١) . أونراهما مثبتين أسفل العقد ، وتزين جوانبهما الأزهار التي تظهر كأنها معلقة بهما

(لوحات ٩,١ و ٩,٢ و ١٠,١ و ١٠,٢ و ١١,٢ ورسم ٤) . أو يدوان كفرعين طويلين مزهرين يتدليان من جانبي العقد (لوحة ١١,١) .
 وفي السجاجيد من نوع جورديز نجد أحياناً ، على جانبي أرضية المحراب شريطين لا يتصلان بالعقد (لوحة ٤ و ٧,١ وشكل ٢٥) . والراجح أنهما يمثلان الشموع الضخمة التي كانت توضع إلى جانبي المحراب في بعض المساجد ، كما نرى في السجادة من نوع عشاق (لوحة ٢٢,٢ ورسم ٥) .

أرضية المحراب

يقال أن لون أرضية محراب سجادة الصلاة يرمز إلى جماعة من جماعات الطرق الصوفية : فاللون الأبيض لجماعة الدراويش القادرية ، والأحمر للأحمدية ، والأخضر للبرهامية ، والأزرق الغامق للرفاعية .

وقد تترك أرضية المحراب خالية من الزخارف (لوحات ٢,٢ و ١٣ و ١٤ و ١٥ و ١٦,١) أو تزخرف كلها بزهرات صغيرة متماثلة ، ترسم في صفوف متوازية ، فتبدو كأنها طيور صغيرة وتسمى لذلك « سينكلي » ، وهي هنا على سجادة من نوع جورديز (لوحة ٢,٢ و ٧) وأخرى من نوع قولاً (لوحة ١٢) .

وفي بعض السجاجيد يتدلى من مفتاح العقد على أرضية المحراب ثريا على شكل باقة من الزهور (لوحات ١ و ٣ و ٤ و ٩ و ١٠ و ١٠,٢ و ١١ و ٢٢ ورسم ١٧) ، وتوضع هذه الباقة في إبريق مقلوب (لوحة ١,٢ و ٨ ورسم ٢٥) ، أو في شكل مشكاة (لوحة ٦,١) . وفي بعض السجاجيد من نوع قولاً تتحول هذه الباقة إلى فرع طويل مزهر ، يشبه السلسلة الفقرية ، يمتد على طول أرضية المحراب حتى نهايتها من أسفل (لوحات ٩,٢ و ١١,١ و ١١,٢) ، وينتهي هذا الفرع في السجادتين (لوحة ٩,٢ و ١١,١) بأشكال يشبه كل منها الكف المفتوحة الأصابع ، لتدفع عن صاحبها شر الحسد (الرسم ٣٥ على الغلاف) .

ويوجد نوع من سجاجيد الصلاة ، يقال أنه كان يستعمل في المدافن ، أو في المناسبات الجنائزية ، ويسمى « مزارك » . وكان هذا النوع ينسج في بلاد متعددة . وفي مجموعة المتحف سجادتان منه ، إحداهما (لوحة ١٨,٢) من نوع لاذق ، والأخرى (لوحة ١٨,١) من نوع قيرشهر . وعلى أرضية محراب كل من هاتين السجادتين مجموعات متشابهة ، تتألف كل منها من قباب صغيرة ومبان ، يقال إنها من النوع المعروف

في الحيوانات ، والذي توجد بداخله قبور الموتى . وتظلل هذه القباب والمباني أشجار سرو ترمز إلى شجرة الحياة . وهذه المجموعات مرسومة بدقة عظيمة ، وتظهر كل منها في مجموعها على شكل سفينة (رسم ٢٢ و ٢٤) . وإذا صح ما يقال عنها إنها تمثل المدافن فإننا نستطيع أن نرى في شكل هذه السفينة ما يوحى إلى التأثير الإغريقي ، فقد كان الإغريق يعتقدون أن الروح تنتقل بعد الوفاة في سفينة تسير بها إلى العالم الآخر . ويحيط بهذه المجموعات في كل من السجاداتين شريط ، يظهر كأنه سور كبير لهذه الجبانة ، وله مدخل من الجانب الأسفل لأرضية المحراب . وفي السجادة الثانية (لوحة ١٨،١) ، نرى في مدخل هذا السور بيتاً لعله يرمز إلى مسكن من يتولى الحراسة (رسم ٢٣) ، وعلى كل من توشيحي العقد رسم مائدة مسدسة الشكل وعليها آنية ، لعلها ترمز إلى مائدة القرابين .

جوانب أرضية المحراب

وتحدد جوانب أرضية المحراب بخطوط مستقيمة ، كما في سجاجيد ترانسلفانيا الثلاث (لوحة ٢١) وفي سجاجيد لاذق (لوحات ١٣ و ١٤ و ١٥ و ١٦،١) ، أو بخطوط مستقيمة تعلق بها زهرات منفردة من السنبل البري Hyacinth في سجادة قوللا (لوحة ٨) وسجادة مكري (لوحة ٢١،٢) ، أو من القرنفل في سجاجيد جورديز (لوحات ٥،٢ و ٦،١ و ٦،٢) وميلاس (لوحة ٢١،١) ولاذق (لوحة ١٦،٢ و ١٧،١) وقيرشهر (لوحة ١٧،٢ و ١٨،١) وموجور (لوحة ١٩،١) وعشاق (لوحة ٢٢،٢) ، أو بخطوط مستقيمة ترص إلى جانبها مجموعات تتألف من ثلاث زهرات من قرن الغزال Tulip في سجادة جورديز (لوحة ٥،١ وشكل ١٣ ورسم ٢١) وطوزلا (لوحة ١٩،٢) أو تحدد جوانب أرضية المحراب بخطوط متكسرة على شكل رؤوس مثلثات ، كما في سجاجيد : جورديز (لوحة ٤،١ و ٤،٢) وقوللا (لوحات ٩،١ و ٩،٢ و ١٠،١ و ١٠،٢ و ١١،١ و ١١،٢ و ١٢) وبرغمه (لوحة ٢٢،١) . وتعلق بهذه الخطوط المتكسرة زهرات قرنفل منفردة مثل سجاجدتي جورديز (لوحة ٣ و ٢ و ٧) ، أو ترص

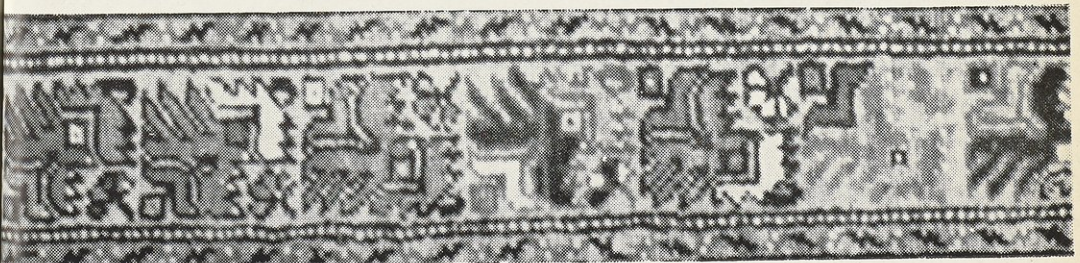

إلى جانبها مجموعات من ثلاث زهرات من قرن الغزال ، كما في السجادة جورديز (لوحة ١ ، ٧) .

* * *

وقد كانت هذه الزهور الثلاثة - القرنفل والسنبيل البرى وقرن الغزال - من بين الزهور المفضلة في تلك البلاد ، وكان لها تأثير كبير في عصر نهضة الفن التركي في القرنين السادس عشر والسابع عشر ، ونراها مرسومة على الخزف والمنسوجات والسجاجيد وغير ذلك من التحف . وكانت لهذه الزهور شهرة واسعة ، كتب عنها بعض المؤرخين والرحالة الأجانب ، ومنهم بوسبك Busbeque سفير هولندا في استانبول فوصف في تقرير له كتبه سنة ١٦٢٠ ما رآه في أثناء سفره من أدرنه إلى استانبول من أنواع الزهور ذات الرائحة الزكية والألوان الجميلة . وقصة نقل زهور قرن الغزال Tulip من تركيا إلى هولندا معروفة ، فقد أعجب بها بوسبك هذا ونقل البعض منها إلى حديقة داره في هولندا فأزهرت بها ، وحرص على الاحتفاظ بهذه الزهور لنفسه ، وكان يرضن بها على غيره ممن رأوها عنده وأعجبوا بها ، فعمد هؤلاء إلى سرقتها من حديقته . وهكذا انتشرت زهور قرن الغزال في هولندا وغيرها من البلاد الأوروبية .

توشحات العقود

في السجاجيد التي نورخها بالقرن السابع عشر وأوائل القرن الثامن عشر ، تزخرف توشحات العقود بفروع نباتية ، رسمت محورة على طريقة الزخارف العربية (أرابسك) ويبدو في مظهرها الشيء الكثير من الجمود والحفاف ، كما هو واضح في سجاجيد ترانسلفانيا الثلاث (لوحة ١ و ٢ ورسم ٨) . ثم تطورت هذه الفروع الجافة إلى فروع مزهرة لها شكل من قريب من الطبيعة في سجاجيد : جورديز (لوحة ٣ و ٤ ورسم ١٦) وقولا (لوحة ٨ و ١٠ ورسم ٢٦) . والواضح أن هذه الفروع نقلت عن زخارف توشحات عقود المحاريب ، حيث نرى الزخارف العربية من قطع الرخام الملون ، أو الفروع المزهرة على بلاطات الخزف التي تكسو هذه المحاريب .

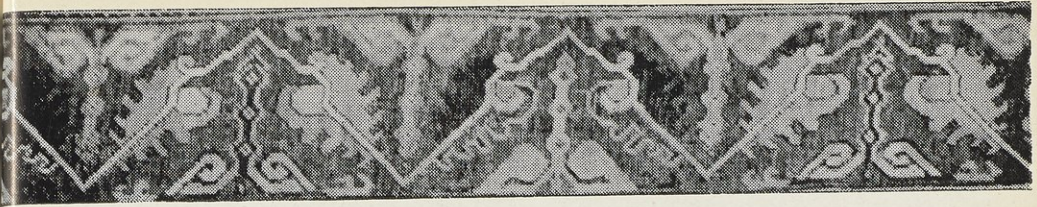

شكل

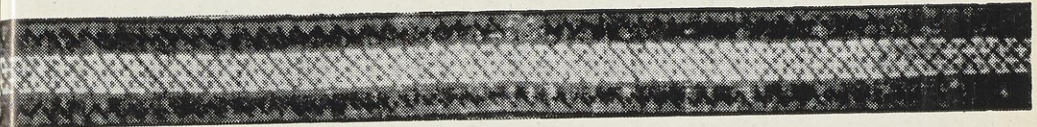

شكل

وتتميز سجاجيد جورديز وقولا ، التي نؤرخها بالقرن الثامن عشر وما بعد ذلك ، باستعمال زهور القرنفل في زخرفة توشيحاح العقود . فترى صفوفاً رأسية من زهرات قرنفل بأوراق عريضة وساق يلتف طرفها إلى أعلى (جورديز لوحة ٤,٢) ، أو صفوفاً أفقية من زهرات القرنفل (قولا لوحة ١٠,٢) ، أو مائلة (قولا لوحة ١٢ ورسم ١٠) ، أو مجموعات متماثلة من زهرات القرنفل (جورديز لوحة ٥,٢ و ٧,١) . وتختص سجاجيد جورديز فيما عدا ذلك بنوع من زهرات القرنفل ، ترسم على توشيحاح العقود في أشرطة رأسية ، وتنتهي ساق كل زهرة بشكل يشبه الصليب المعقوف (رسم ٩) يظهر أنه من تأثير رسوم سجاجيد القوقاز وأرمينيا (لوحات ٦,١ و ٦,٢ و ٧,٢) .

ومن زخارف توشيحاح العقود زهرات قرن الغزال (لاذق لوحة ١٤) ، وزهرات محورة (قولا لوحة ١١,١ و ١١,٢ و لاذق لوحة ١٧,١ وقيرشهر لوحة ١٧,٢) ، ومراوح نخيلية (ميلاس لوحة ٢١,١) ، وزخارف عربية (قولا لوحة ١٠,١) ، وأوراق مسننة ووردات (لاذق لوحات ١٣ و ١٥ و ١٦,١ و ١٦,٢) ، ووردات هندسية (جورديز لوحة ٥,١ وقولا لوحة ٩,٢ وبرغمه لوحة ٢٢,١ وعشاق لوحة ٢٢,٢) ، وزخرفة هندسية (موجور لوحة ١٩,١ وطولاز لوحة ١٩,٢ ومكري لوحة ٢١,٢) .

الحشوات

يتمد المحراب في السجاجيد من نوع قولا عادة حتى يصل من أسفله إلى إطار السجادة ، وتعلوه فوق توشيحاحي العقد حشوة مستطيلة الشكل ، تفصل بينهما وبين الجانب الأعلى من الإطار . أما في السجاجيد من نوع جورديز ، فإن المحراب يرسم غالباً في وسط السجادة تماماً ، وتحده من أعلى وأسفل حشوة مستطيلة الشكل تفصل بينه وبين إطار السجادة ، وتكونان متماثلتين في الرسم أو مختلفتين .

وزخارف هذه الحشوات متنوعة . نجد منها - في السجاجيد من نوع جورديز - شكل السحابة الصينية التي تلتف طياتها حول وردات هندسية، فصارت شبه أطار لهذه الوردات (شكل ٣ ورسم ٢) ، كما في الحشوتين العليا والسفلى في كل من السجاجدين (لوحة ٥,٢ و ٧,١) ، وأشكالاً تشبه التنين لها رأس وذيل ملتويان بينهما بدن عريض ، وهذه أيضاً من التأثير الصيني (الحشوة العليا في لوحة ٤,٢ و ٧,٢ والحشوة السفلى في لوحة ٣ و ٥,١ وشكل ٣٧) ، وصفاً من زهرات القرنفل تتخلله وحدات تشبه الخرشوف ، تذكرنا بزهرة الربيع الصينية Peony التي نراها على تحف بلاد الشرق الأوسط منذ القرن الرابع عشر (في الحشوة العليا لوحات ٣ و ٤,١ و ٥,١ وشكل ٣٨ ورسم ٦ و ٧) ، ومجموعتين تتألف كل منهما من فرع بثلاث ثمرات وزهرة كبيرة (في الحشوتين العليا والسفلى لوحة ٦,١ وشكل ٤) ، ومجموعات من فرع يحمل زهرات قرنفل (في الحشوتين العليا والسفلى لوحة ٦,٢ وفي الحشوة السفلى لوحة ٧,٢ ورسم ١١ و ١٢) ، وزهرات قرنفل تتخللها أشكال زهريات (في الحشوة السفلى لوحة ٤,١) ، ومثلثات على شكل شرفات (في الحشوة السفلى لوحة ٤,٢) . وتميز السجادة (لوحة ٧,١) بحشوتين أعلا المحراب وآخرين أسفلها ، في إحداها سخابة صينية كما ذكرنا ، وفي الثانية شكل حيوان ضخم من الزواحف ، يغلب أن الفنان أراد أن يمثل به التنين (شكل ٣٢ ورسم ٣٢) ، ليتفق أسلوب هذه الحشوة مع أسلوب الحشوة الأولى وما يظهر فيها من تأثير صيني .

وتزخرف الحشوات في السجاجيد من نوع قولابوحدات تشبه التنين (لوحة ٩,٢ و ١٢) وهي مماثلة لتلك التي رأيناها في سجاجيد جورديز ، وبزخارف عربية (لوحة ٩,١ و ١٠,١ وشكل ٣٦) ، وبزهرات قرنفل محورة (لوحة ١١,١) ، وبوردات هندسية (لوحة ٨) ، وبأشكال نجمية (لوحة ١١,٢) .

والسجاجيد من نوع لاذق تختص بحشوة عريضة عليها أشكال شرفات متجاورة، تبتثق من بينها ومن أعلاها سيقان طويلة ينتهي كل منها بزهرة من زهرات قرن الغزال



(رسم ١٩) . وتوجد هذه الحشوة أعلا المحراب في السجاجيد التي ترجع إلى عصر مبكر (لوحة ١٤) ، بينما نجد هذه الحشوة أسفل المحراب وفي وضع مقلوب في السجاجيد التالية في التاريخ (لوحة ١٦،١ و ١٦،٢) .

ويجد المحراب في السجادة من نوع قير شهر (لوحة ١٧،٢ وشكل ٣٠) من أعلا وأسفل حشوة عليها مثلثات على شكل شرفات تشبه الحشوة السفلى في السجادة جوردينز (لوحة ٤،٢) . ويعلو المحراب في السجادة من نوع موجور (لوحة ١٩،١ وشكل ٧) حشوة عليها أشكال شرفات وسيقان بزهرات قرن غزال تشبه حشوات سجاجيد لاذق. وفي السجادة من نوع طوزلا (لوحة ١٩،٢) حشوة عريضة عليها منطقة سداسية بها زخارف هندسية . وفيما عدا هذا فإنه لا توجد حشوات في السجاجيد الأخرى من مجموعتنا هذه من أنواع ترانسلفانيا وميلاس ومجيدية ومكرى وبرغمه وعشاق .

الإطار

يحيط بالمحراب والحشوات إطار يتألف - في الأنواع التي ترجع إلى عصور مبكرة - من ثلاثة أشرطة ، الأوسط منها عريض ، والجانبين رفيعان . ثم يزيد عدد هذه الأشرطة حتى يبلغ أحياناً نحو العشرين شريطاً ربيعاً ، كما نرى في النوع الذي يسمى «شيكلي» (جوردينز لوحات ٦،١ و ٦،٢ و ٧،١ و ٧،٢ و قولاً لوحة ١١،٢ و ١٢ و قير شهر لوحة ١٧،٢) . وقد سمي كذلك لأن هذه الأشرطة الرفيعة تشبه في شكلها وتقسيمها شكل غابة «الشبك» الذي كان يستعمل في التدخين . وترخرف أشرطة «شيكلي» هذه بزخارف صغيرة تقسمها إلى مناطق مستطيلة .

ويتميز السجاد التركي بأركان إطاره ، حيث تظهر الزخارف مقطوعة لا اتصال بينها . والنساج هنا لا يتدبر المسافات المعينة لرسم الوحدات الزخرفية ، فهو يبدأ من أحد الأركان ، وعندما ينتهي إلى الركن المقابل ، ويجد أن المسافة الباقية لا تكفي لنسج وحدة



كل ٢٧
 زخرفية كاملة ، فينسخ جزءاً منها فقط ليملاً هذه المسافة الباقية ، كما يظهر هذا بوضوح في أركان أغلب سجاجيد مجموعتنا هذه . ولا يخرج عن هذه القاعدة سوى أنواع السجاد التي كانت تصنع في مناسج البلاط ، فهذه وضع تصميم رسمها بدقة قبل نسجها . ولا يجب أن ننسى أننا نتداول هنا تحفاً جميلة ، وأن الخطأ الذي نراه في جمال هذه التحف ، إنما يزيد من جمالها .

الأشرطة العريضة

ومن زخارف الشريط الأوسط العريض ، ما نراه في سجاجيد ترانسلفانيا الثلاث (لوحة ١ و ٢) من وحدة زخرفية ، تتألف من مروحة نخيلية يتفرع من جانبيها شكل جناحين ، يتهى كل منهما بفرعين مزهرين من فروع السنبل البرى . والوحدة في مجموعها لها شكل جعران بساقين طويلين وبين كل وحدة وأخرى وردة زخرفية لها أيضاً جناحان ، إلى جانب كل منهما وردة صغيرة يتفرع منها زهرتان من قرن الغزال (شكل ١) . وإننا نستطيع أن نجد أصل هذا الشريط في سجادة تركية من نوع « ذات الطيور » ترجع إلى القرن السادس عشر ، ومحفوطة في المتحف (رقم ٩١ رقم السجل ١٥٨٢٦) ، وباطارها شريط عريض عليه وحدات من سحابة صينية حورت معالمها ورسمت بطريقة زخرفية ، وبين كل وحدة وأخرى وردة زخرفية (رسم ١) . وقد تناول الفنان في منتصف القرن السابع عشر هذه السحابة الصينية بالتحوير ، وجعل من رأسها مروحة نخيلية تشبه بدن الجعران ، ثم جعل من جناحي السحابة ساقين لهذا الجعران زخرفهما بفروع مزهرة من السنبل البرى . كما أننا نستطيع أن نتبع تطور هذا الشريط في سجاجدين من نوع جورديز (لوحة ٣ و ٤ و ١ و شكل ٢) ، نورخهما بأواخر القرن السابع عشر ، فبرى الوحدات فيهما ما زالت قريبة الشبه بالوحدات في سجاجيد ترانسلفانيا . ثم نلاحظ أن هذه الوحدات قد بدأت تتحور وتفقد بعض معالمها في سجادة من نوع قولاً (لوحة ٩،١) نورخها بأوائل القرن الثامن عشر ، وأنها فقدت ما كانت تتميز به من دقة وعناية في الرسم حتى أوشكت أن تفقد معنى تفاصيلها ، في سجادة ثانية من نوع قولاً (لوحة ٩،٢) نورخها بمنتصف القرن الثامن عشر .

وتتنوع زخارف هذا الشريط الأوسط العريض ، فتمتيز سجاجيد جورديز وقولا باستعمال عناصر زخرفية من الزهور والثمار في مجموعات متماثلة، ترسم في شكل مربعات متجاورة ، وتصف على نمط واحد ، ولكن بألوان مختلفة ، تल्पف من جناف هذا التكرار. فرى بينها باقات من زهور السنبل البرى وقرن الغزال والقرنفل في سجادة جورديز (لوحة ٤,٢ وشكل ٢٤) ، وباقات مشابهة لهذه مع تحوير في الشكل في سجادة قولا (لوحة ١٠,١) ، وباقات من ثلاث زهرات قرنفل وورقتين في سجادة قولا (لوحة ١٠,٢) ، وفروعا مزهرة من السنبل البرى وقرن الغزال والورد في سجادة قولا (لوحة ٨ وشكل ١٨) ، وزهرات قرنفل بأوراق عريضة ، رصت في صفين متوازيين ويكون كل أربع منها شكل مربع له لون خاص، في سجادة قولا (لوحة ١١,١ وشكل ١٦) ، وفرعاً يحمل ثمرتين من ثمار التفاح وورقة مسننة في سجادة جورديز (لوحة ٥,١ وشكل ١١ ورسم ١٥) ، وفرعاً مزهراً بثلاث زهرات من السنبل البرى في سجادة جورديز (لوحة ٥,٢ وشكل ١٥) ، وقد حورت هذه الزهرات فظهرت كبيرة ، لاتناسب بينها وبين حجمها الطبيعي (رسم ١٣) ، ولكنها احتفظت في تفاصيلها بما يميز زهور السنبل البرى من أوراق ملتفة الأطراف (رسم ١٤) .

ونرى من زخارف هذا الشريط الأوسط العريض، في السجاجيد من نوع لاذق، مربعات منفصلة عن بعضها البعض ، بها زهرة قرن غزال أووردة بالتناوب (لوحة ١٣ و١٦,١ وشكل ١٤ ورسم ١٨) ، وتطور هذا العنصر الزخرفى إلى فرع مستمر له شكل هندسى في السجاجدين (لوحة ١٦,٢ و١٨,٢) . ونرى كذلك خطا متكسراً تقطعه أوراق مسننة ويكون أشكال مثلثات، في كل مثلث شبه شمعدان (لوحة ١٤ وشكل ٢٢ ورسم ٣٣)، ومناطق سداسية الشكل بوسط كل منها وردة بين فرعين مرسومين على طريقة الزخارف العربية (لوحة ١٥) .



وفي أنواع السجاجيد الأخرى نرى أن نوع موجور (لوحة ١٩،١) يمتاز بشرط من مربعات متجاورة عليها زخارف عربية ، تبدو كأنها بلاطات من الخزف مرصوفة إلى جانب بعضها البعض (شكل ١٠) . ويشبهه في ذلك نوع طوزلا (لوحة ١٩،٢) بمربعات أصغر حجماً بكل منها زهرة قرن غزال محورة (شكل ٣٢ ورسم ٢٠) . وتوجد غير ذلك في الأنواع الأخرى من الزخارف ما فقدت مميزات عناصره الزخرفية ، وأصبح مجرد خطوط تنسج لملاء فراغ الشريط ، كما يبدو في زهرية بها باقة من الزهور المحورة ، في سجادة قيرشهر (لوحة ١٨،٢) ، ووردات هندسية الشكل ، في نوع ميلاس (لوحة ٢١،١) .

الأشرطة الرفيعة

أما زخارف الأشرطة الرفيعة فهي كثيرة التنوع ومختلفة الألوان والامتداد ، ولكنها جميلة في رسومها توجد التناسق الذوقي بين أجزاء السجادة ، كما توازن وترتبط بينها . وهي على نوعين : يتألف أحدهما من عناصر نباتية ، والآخر من رسوم هندسية . ومن الزخارف النباتية في الأشرطة الرفيعة : وحدات متجاورة تتألف كل منها من وردة وزهرتين من قرن الغزال في سجادة ترانسلفانيا (لوحة ١ وشكل ٥) ، وزهرات قرنفل متجاورة لكل منها ساق وأوراق رفيعة (جورديز لوحة ٣ وشكل ٩) ، وزهرات قرنفل لكل منها ثلاث ورقات (جورديز لوحة ٦،١ وشكل ٢٧) ، وزهرات محورة متجاورة (جورديز لوحة ٤،٢ و ٥،١ وشكل ١٢) ، وثمرات متجاورة لكل منها ورقة عريضة مسننة (جورديز لوحة ٥،٢ وشكل ٢١) ، وفرع متموج يتألف من زهرات قرنفل ، يتصل مقدم الواحدة منها بنهاية الأخرى (قولا لوحات ٩،٢، ١٠،١ و ١٠،٢ و ١٢) ، وفرع متموج تتفرع منه زهرات صغيرة (جورديز لوحة ٤،١ و ٥،٢ وشكل ٦) وفرع متموج عريض تتفرع منه وردات كبيرة (جورديز لوحة ٧،١ وشكل ٨) ، وفرع متموج تقطعه وردات نجمية

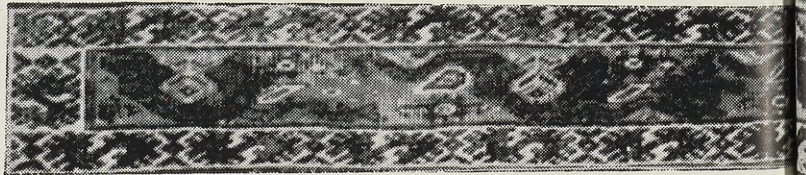

شكل ٣

شكل ٤

شكل ٥

الشكل (جورديز لوحة ٦,٢ وشكل ٢٦) ، وفرع متموج تقطعه براعم زهور (قولا لوحة ٨ و ٩,١) ، وفرع متموج تتفرع منه براعم زهور وتقطعه أخرى (لاذق لوحة ١٤ وشكل ٣٣ ورسم ٣٠) ثم تطور هذا العنصر الأخير وفتقد شيئاً من دقة الرسم (لاذق لوحات ١٣ و ١٦,١ و ١٦,٢ وشكل ١٧ ورسم ٢٩) وطوّر (لاذق لوحة ١٩,٢) .

ومن الوحدات الهندسية المستعملة في هذه الأشرطة الرفيعة : خطوط رفيعة تتقاطع وتكون بينها معينات (ترانسلفانيا لوحة ١ وشكل ٢٣ و لاذق لوحة ١٤) ، ووردات هندسية مثمّنة الشكل (ترانسلفانيا لوحة ٢,١ و ٢,٢ وشكل ٣٤) ، ووردات هندسية مثمّنة بين كل اثنتين منها شكل هندسي (جورديز لوحة ٣ و ٤,٢ وشكل ٢٩) ، ووردات هندسية مثمّنة الشكل لكل منها ساق (قولا لوحة ٨) ، وخطوط هندسية متوازية ومتداخلة تشبه الأحجار المنحوتة في أعتاب الأبواب (قولا لوحة ٩,١ و ١٠,١ وشكل ١٩) ، ووحدات هندسية من نوع الثنين تشبه ما رأيناه في الحشوات (قولا لوحة ١٠,٢ و ١١,٢ وشكل ٣١) ، ووحدات على شكل حرف S (قولا لوحة ١١,١ وشكل ٣٥) ، هذا وتنتهي السجاجيد في نوع لاذق أحياناً بشرط من مناطق متجاورة بكل منها زهرة زنبق (لاذق لوحة ١٣) .

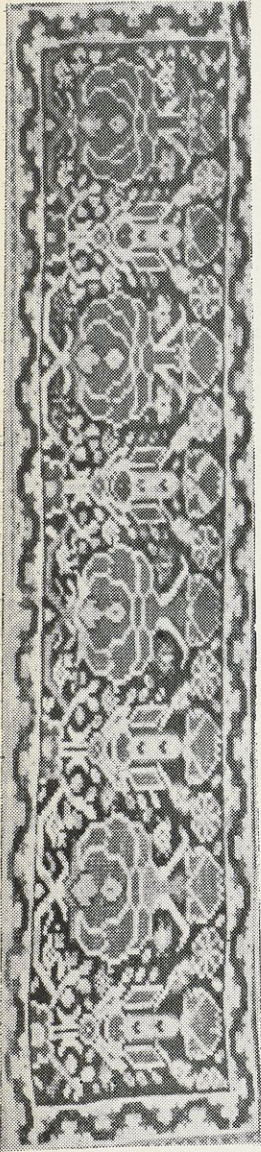

شکل ۳۷

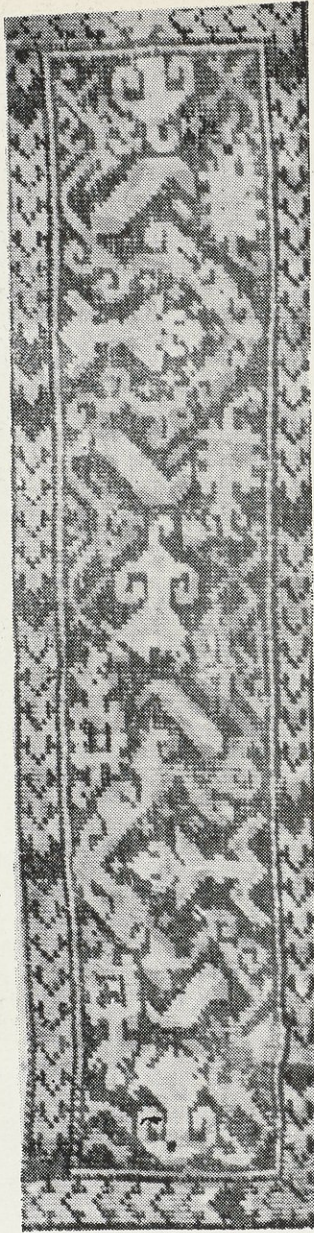

شکل ۳۶



شکل ۳۸

وتختص السجاجيد من نوع قولاً - أكثر من غيرها من الأنواع الأخرى - بشريط «المفتاح». وهو شريط رفيع به وحدة زخرفية تشبه مفتاح «الضبة» الحشبية التي كانت تستعمل في غلق الأبواب. وترسم هذه الوحدة متجاورة ومتصلة ببعضها البعض (جورديز لوحة ٤،١ وقولا لوحات ٩،٢ و ١٠،١ و ١١،١ و ١٢ ورسم ٢٧). ونرى هذا الشريط في مجموعتنا هذه وقد تطور ورسمت كل وحدة على حدة (في سجادة من نوع مكري لوحة ٢١،٢ ورسم ٢٨).

* * *

والواقع أن الفنانين الذين رسموا لوحات هذه السجاجيد، ووضعوا تصميم زخارفها، كانوا مصورين للطبيعة واسعى الخيال، حتى أضحت السجادة كالحديقة في تصميمها، ورسم أحواضها، وتنسيق الزهور بها. وهى فى ذلك تمثل أهم مبادئ الفن الإسلامى، فيتجلى فى رسمها مبدأ الهروب من الفراغ، بأن يملأ الفنان كل مساحة فيها بالزخارف، وكذلك مبدأ تكرار العنصر الزخرفى الواحد، وإن كان ذلك بألوان مختلفة، تجولاً يبدو فى انسجام وتناسق تام.

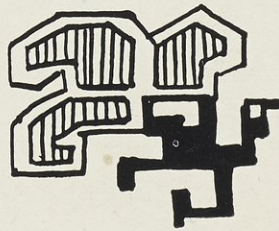

الرسوم من رقم ٣ إلى رقم ٥

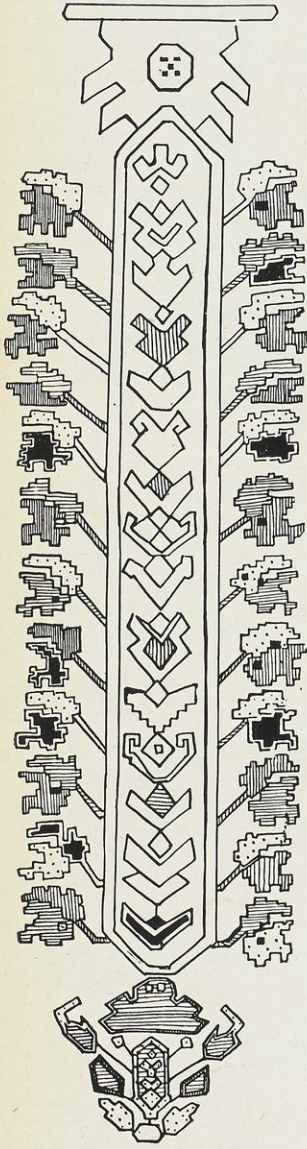

٤

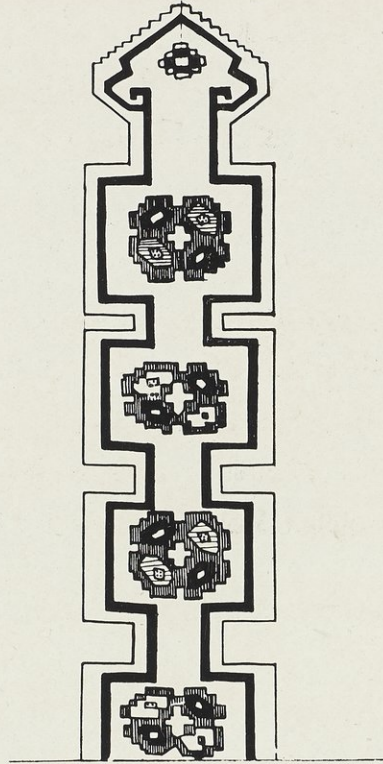

٥

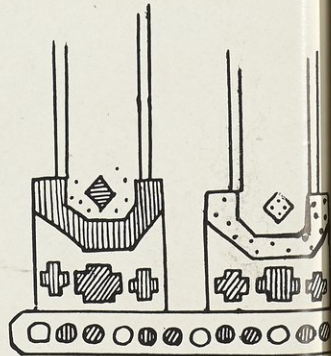
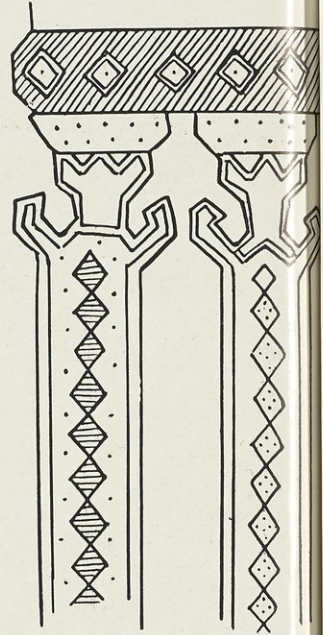

٣

الرسوم من رقم ٦ إلى رقم ١٥

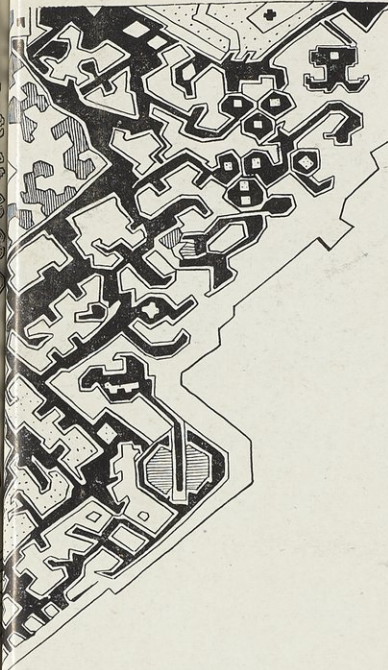

٨

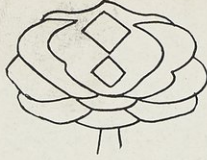

٧

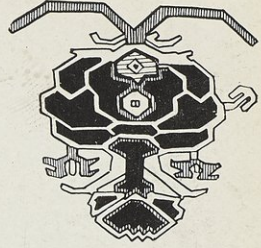

٦

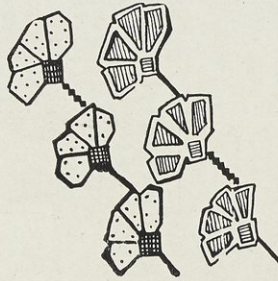

١٠

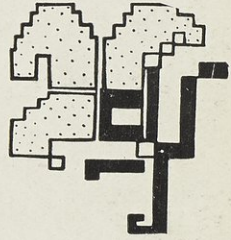

٩

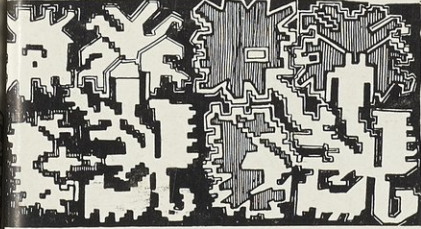

١٢

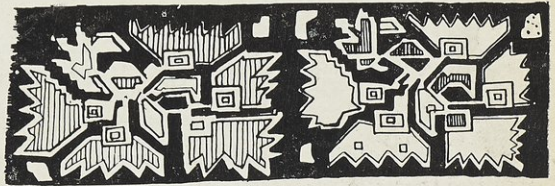

١١

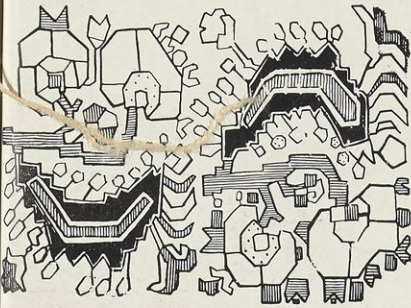

١٥

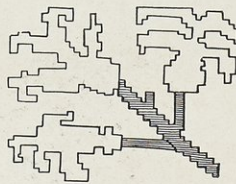

١٤

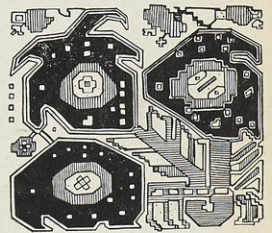

١٣

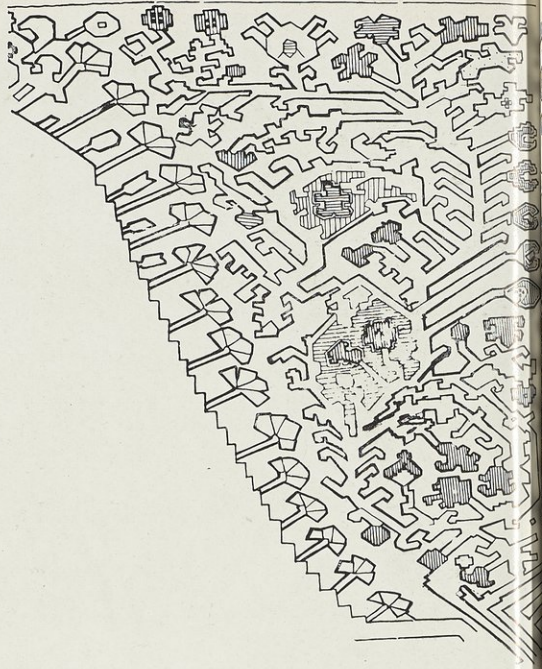

١٦

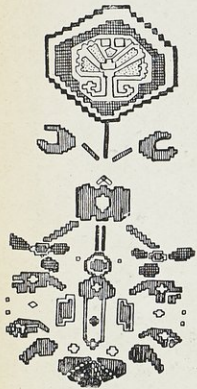

١٧

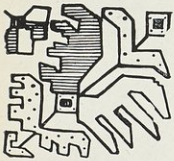

٢٠



٢١

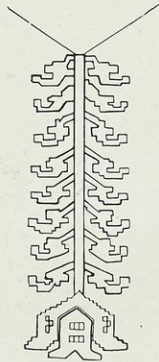

١٩

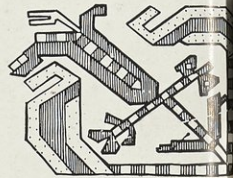

١٨

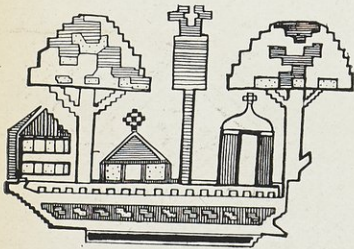

رسم ٢٤

٢٣

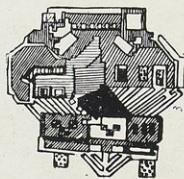

٢٢

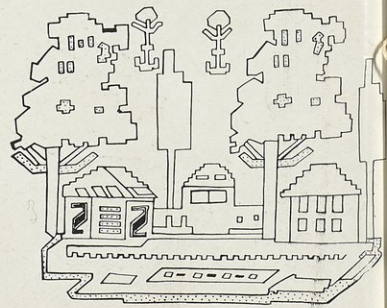

٢٢

الرسوم من رقم ٢٥ إلى رقم ٣٣

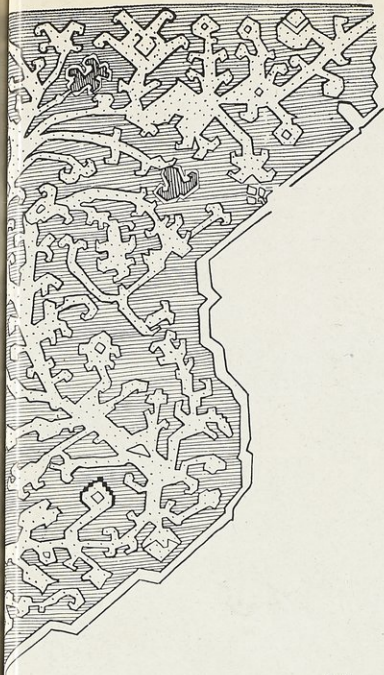

٢٥

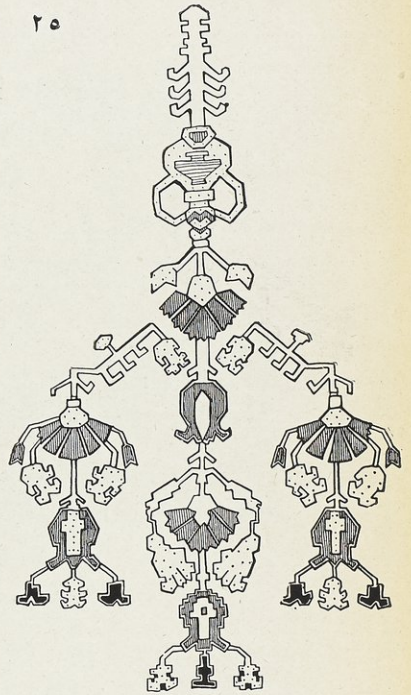

٢٦



٢٧

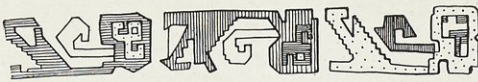

٢٨



٢٩

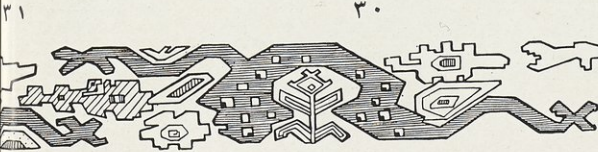

٣٠

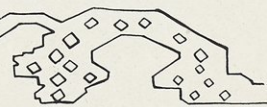

٣١

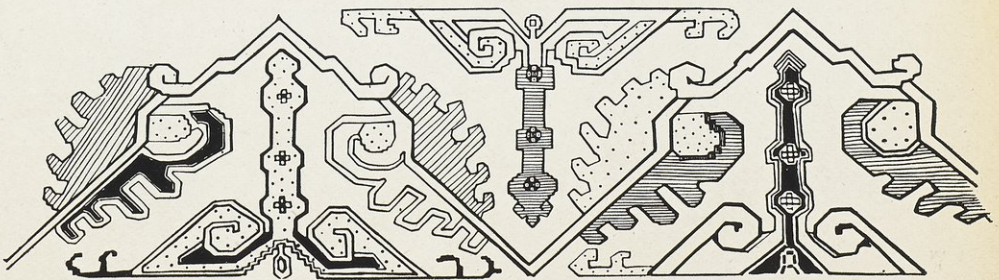

٣٢



خريطة تبين مراكز صناعة السجاجيد في آسيا الصغرى

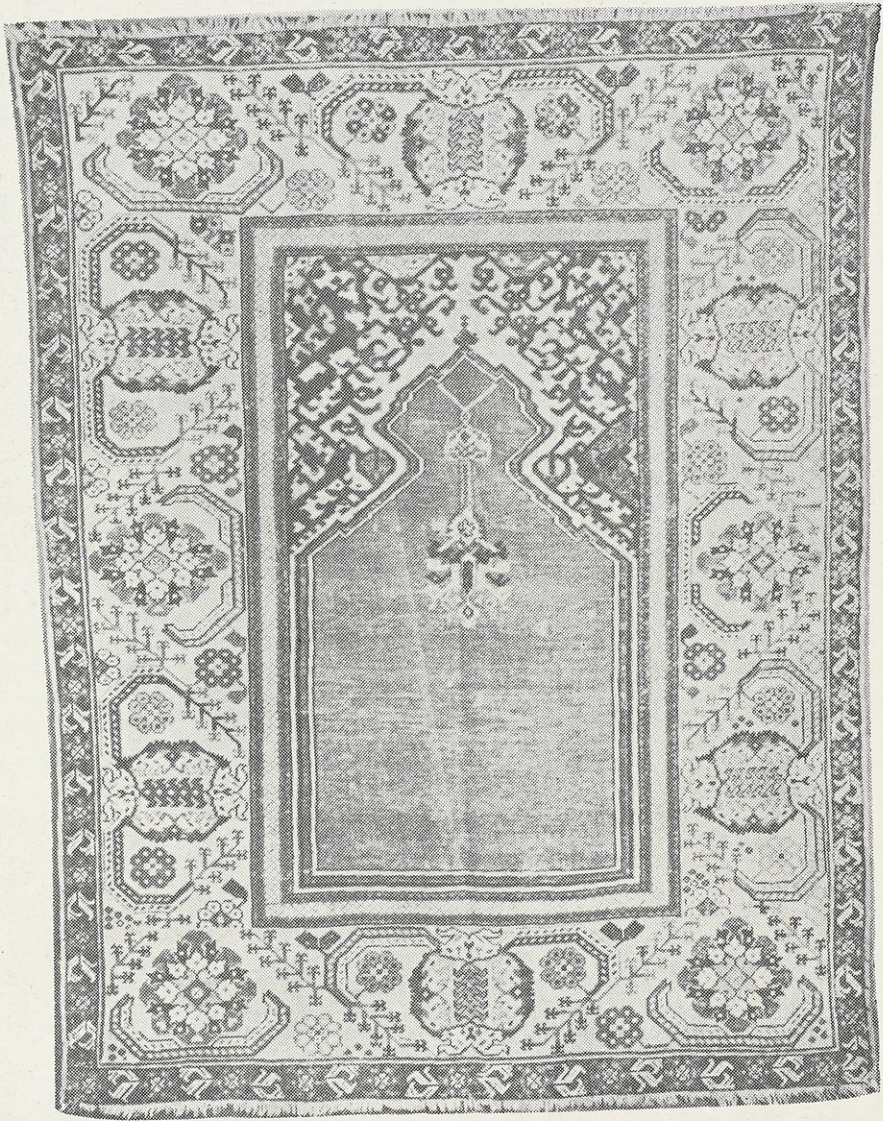

لوحة ١
ترانسلفانيا - أوائل القرن ١٧

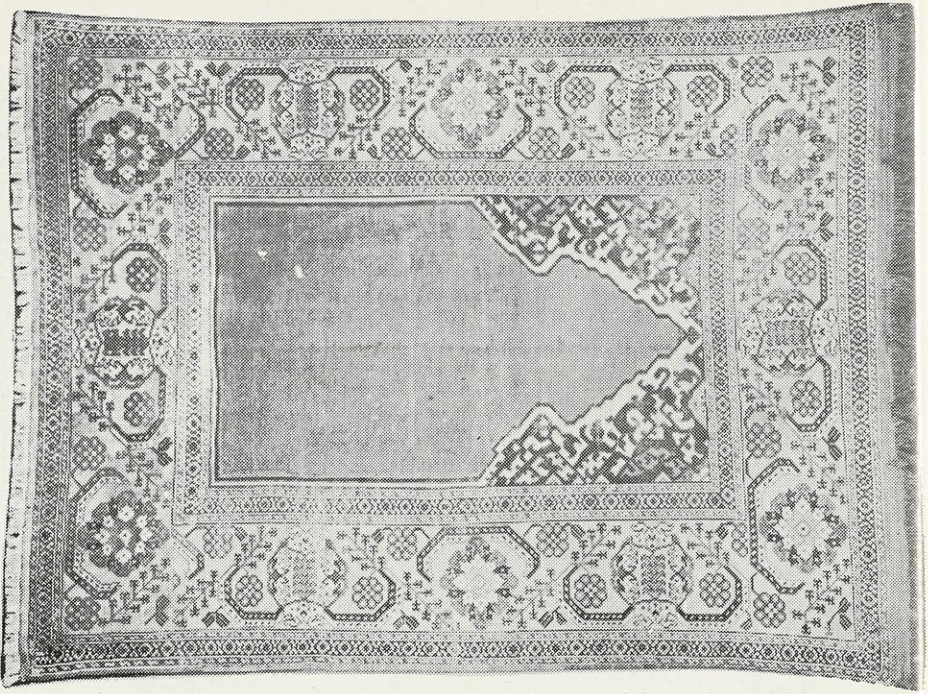

٢ — ترانسلفانيا — منتصف القرن ١٧

لوحة ٢

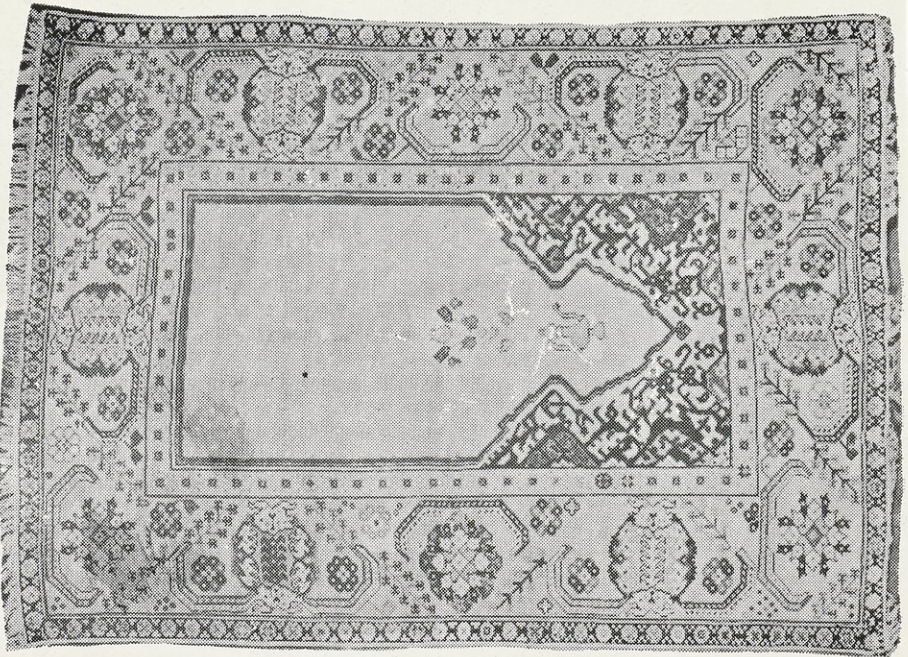

١ — ترانسلفانيا — منتصف القرن ١٧

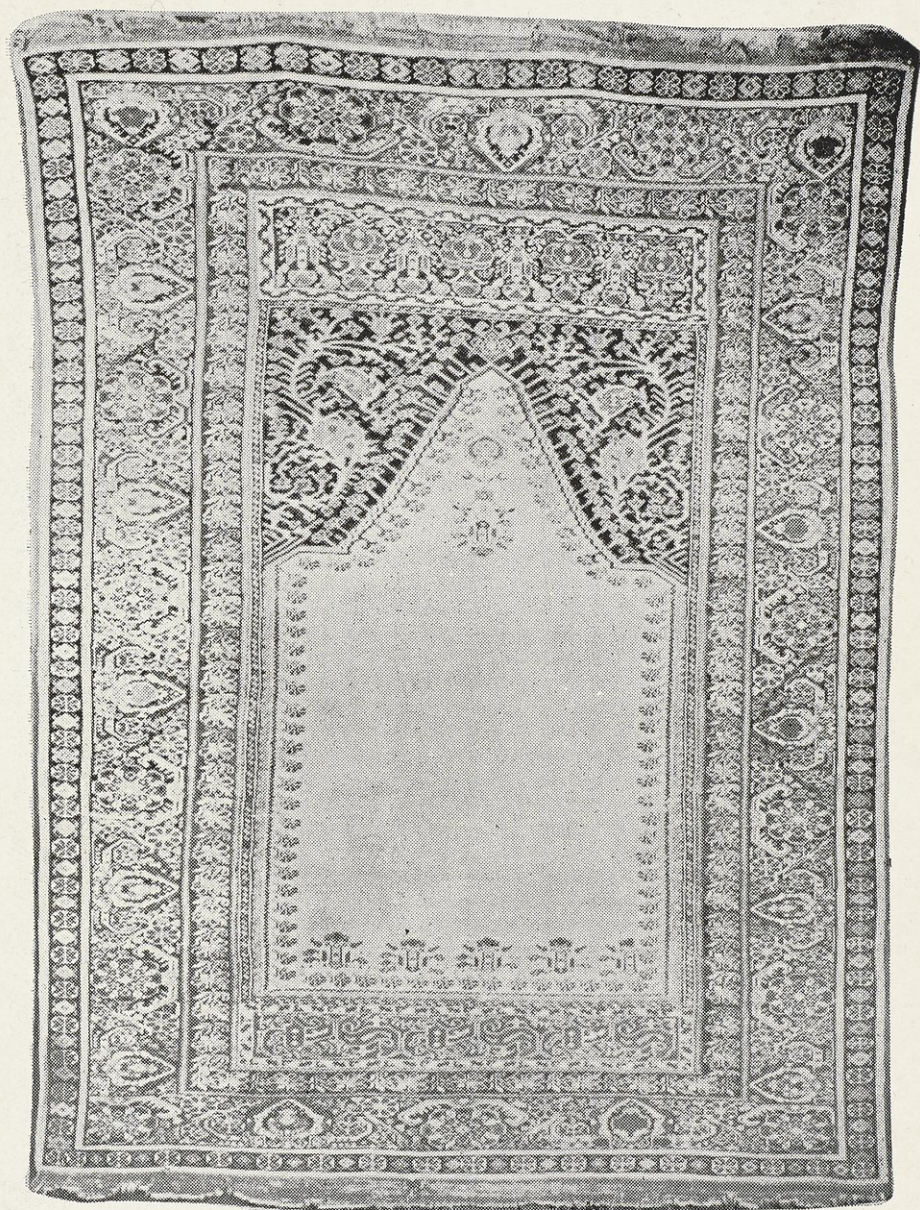

لوحة ٣
جوردبیز (بصره) - أواخر القرن ١٧

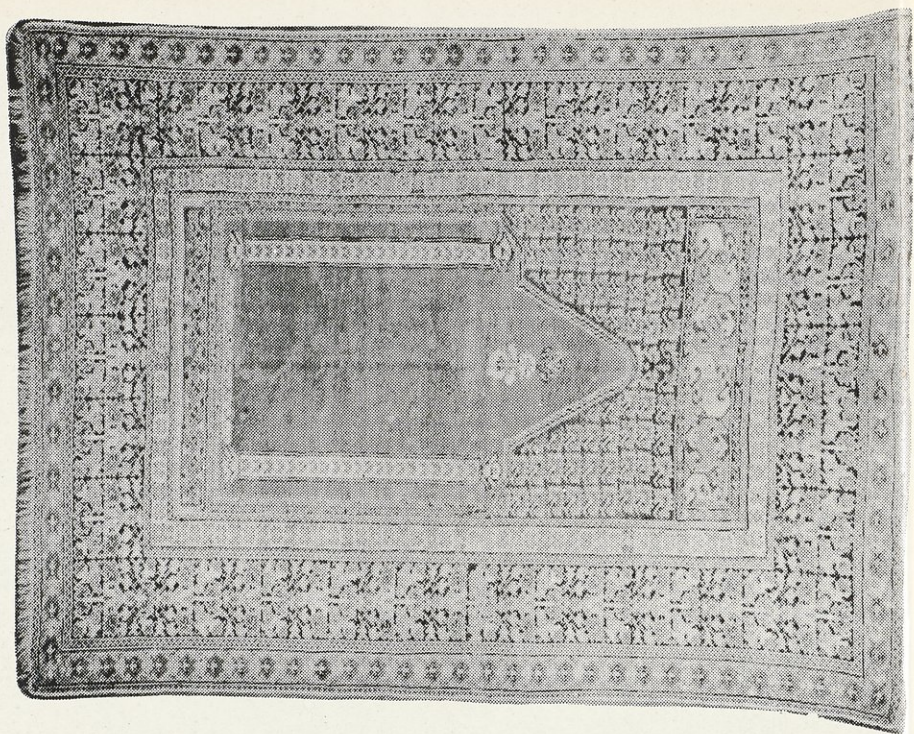

٢ — جوردينز (بصره) — أو آخر القرن ١٧

الوحدة ٤

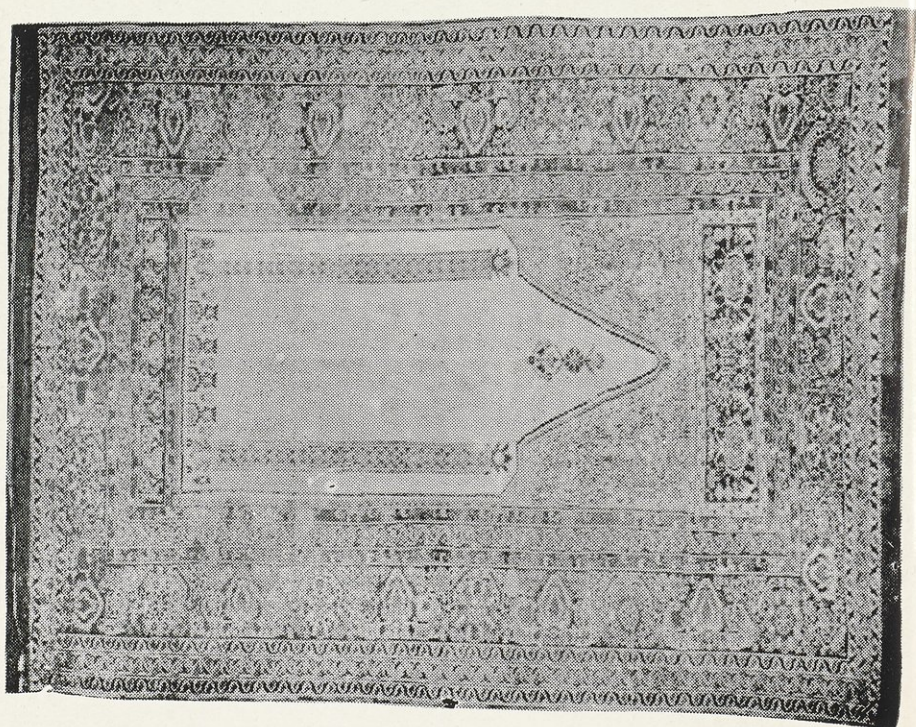

١ — جوردينز (بصره) — أو أوائل القرن ١٨

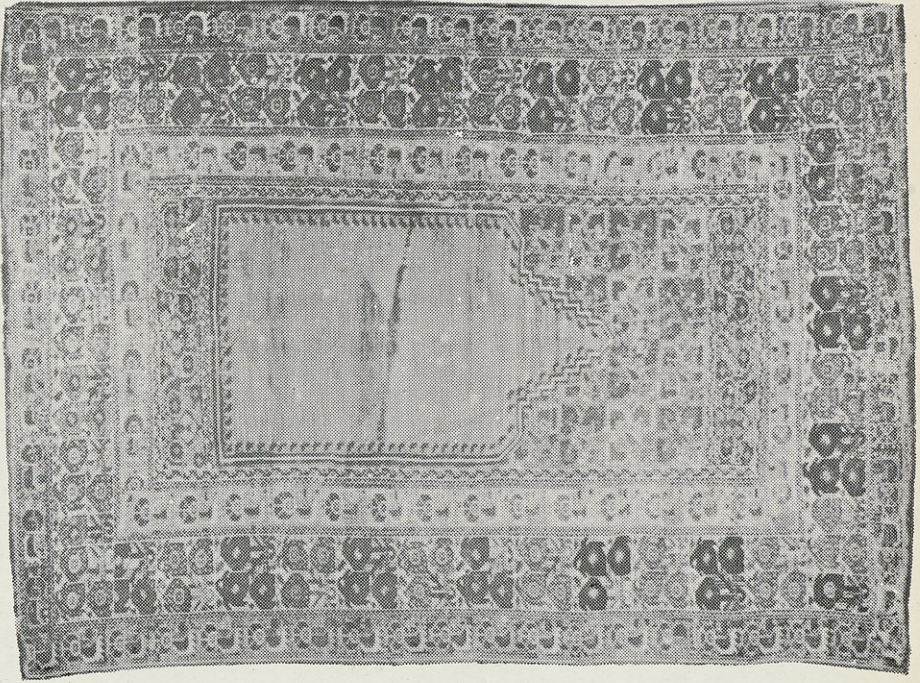

٢ - جوردينز - أوائل القرن ١٨

لوحة هـ

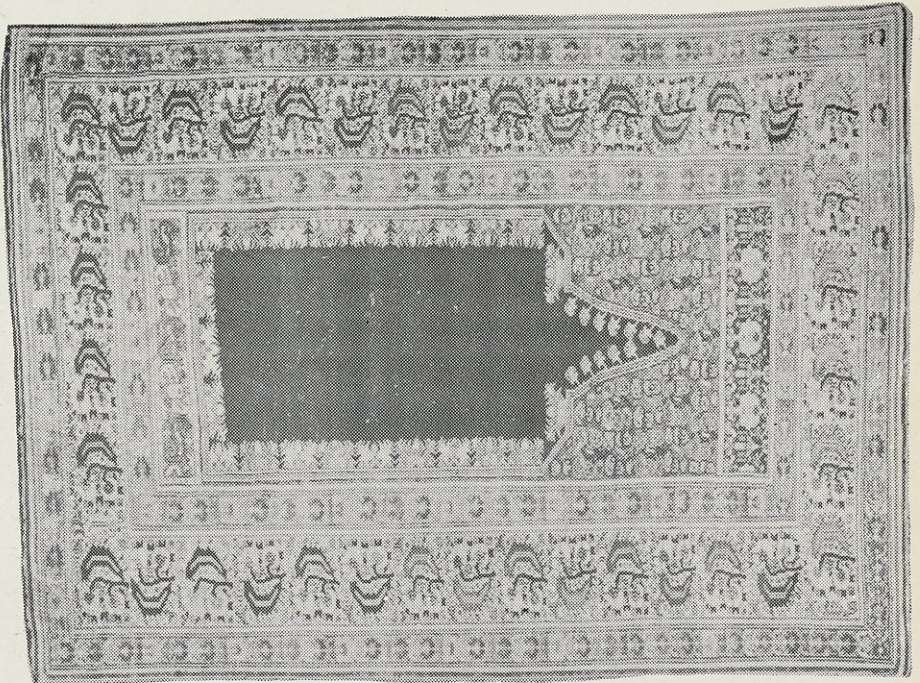

١ - جوردينز - أوائل القرن ١٨

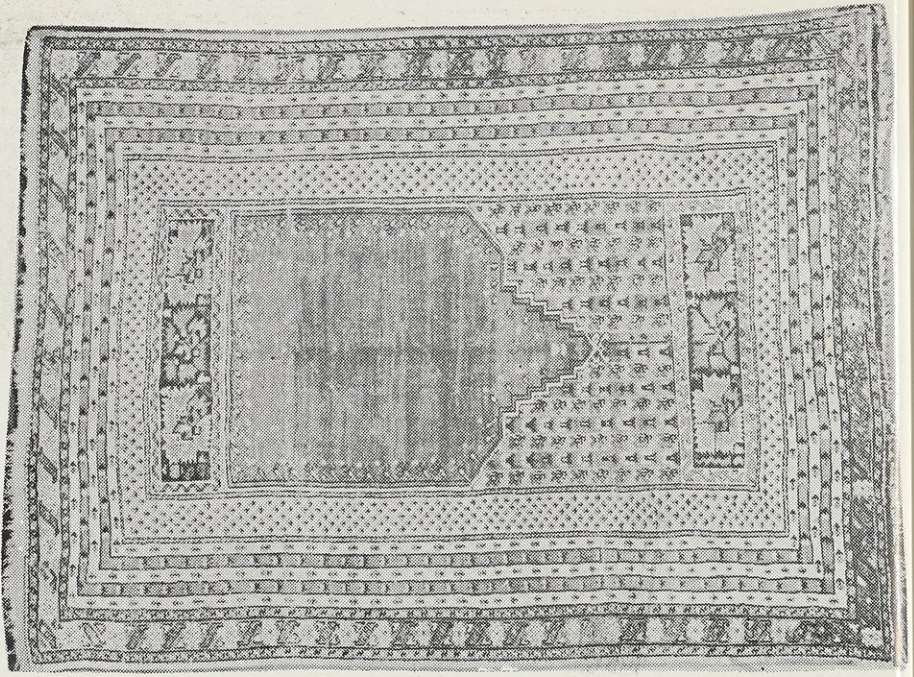

۲ — جور دیز (شبکلی) — أوائل القرن ۱۸

لوحة ۶

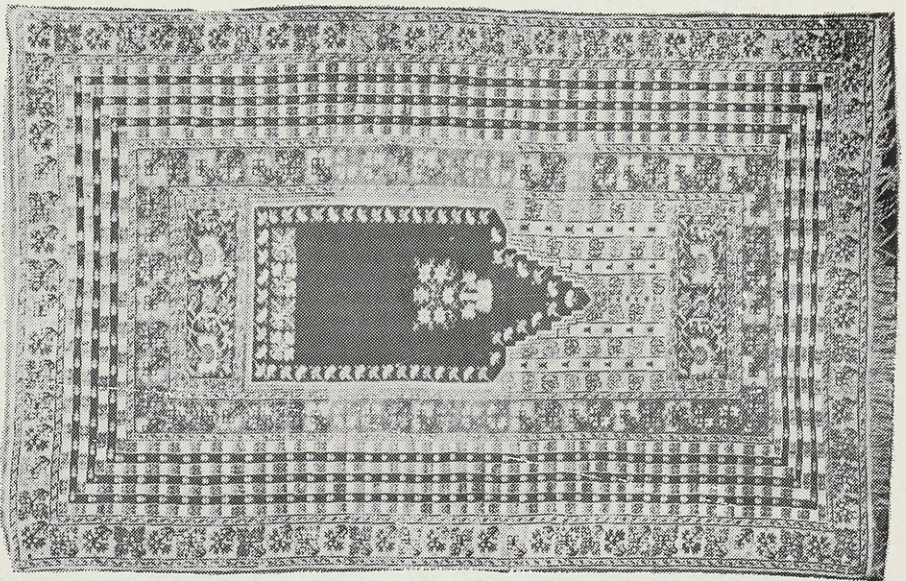

۱ — جور دیز (شبکلی) — أوائل القرن ۱۸

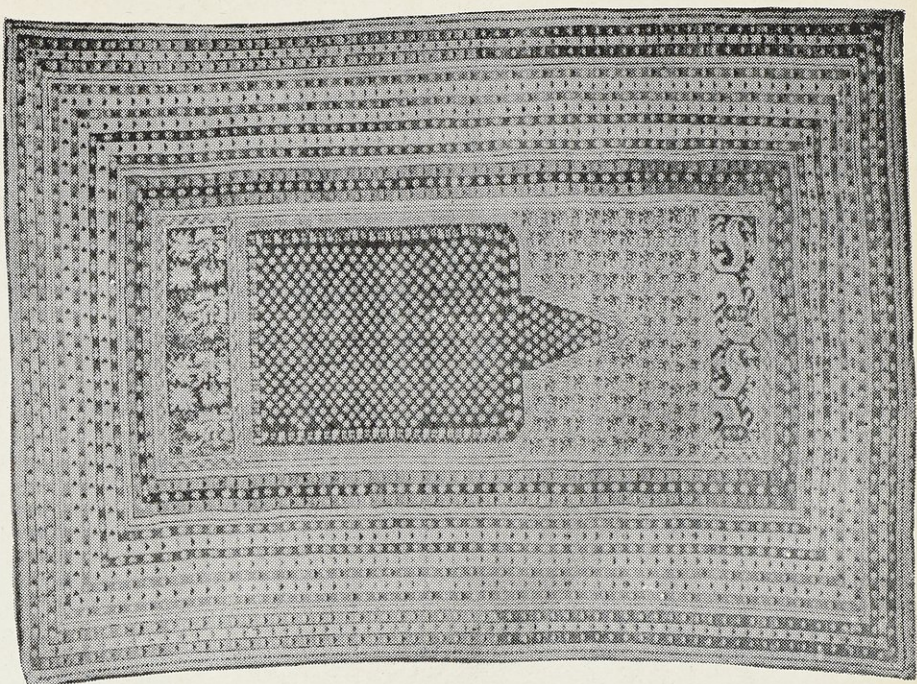

۲ - جور دیز (شیکلی سینکلی) - اوائل القرن ۱۸

لوحة ۷

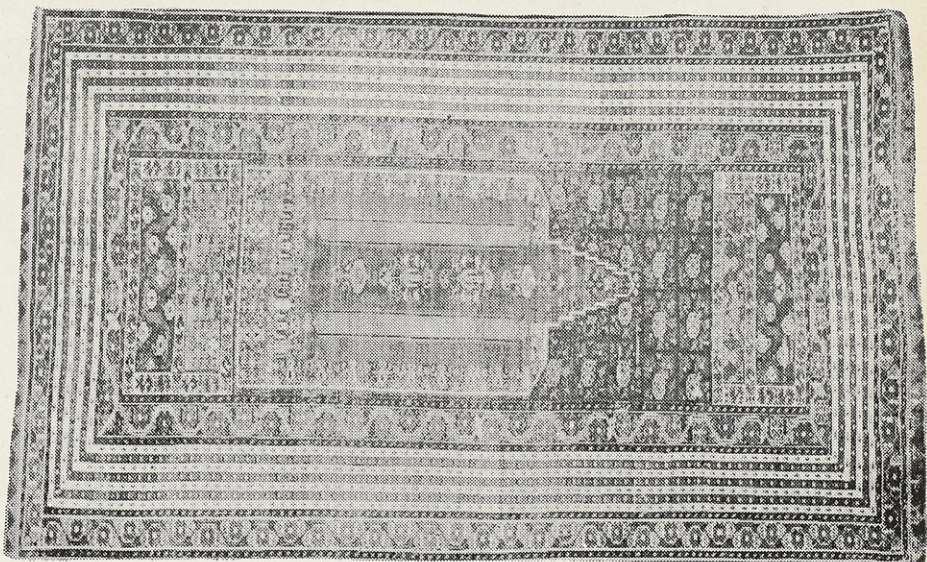

۱ - جور دیز (شیکلی) - اوائل القرن ۱۹

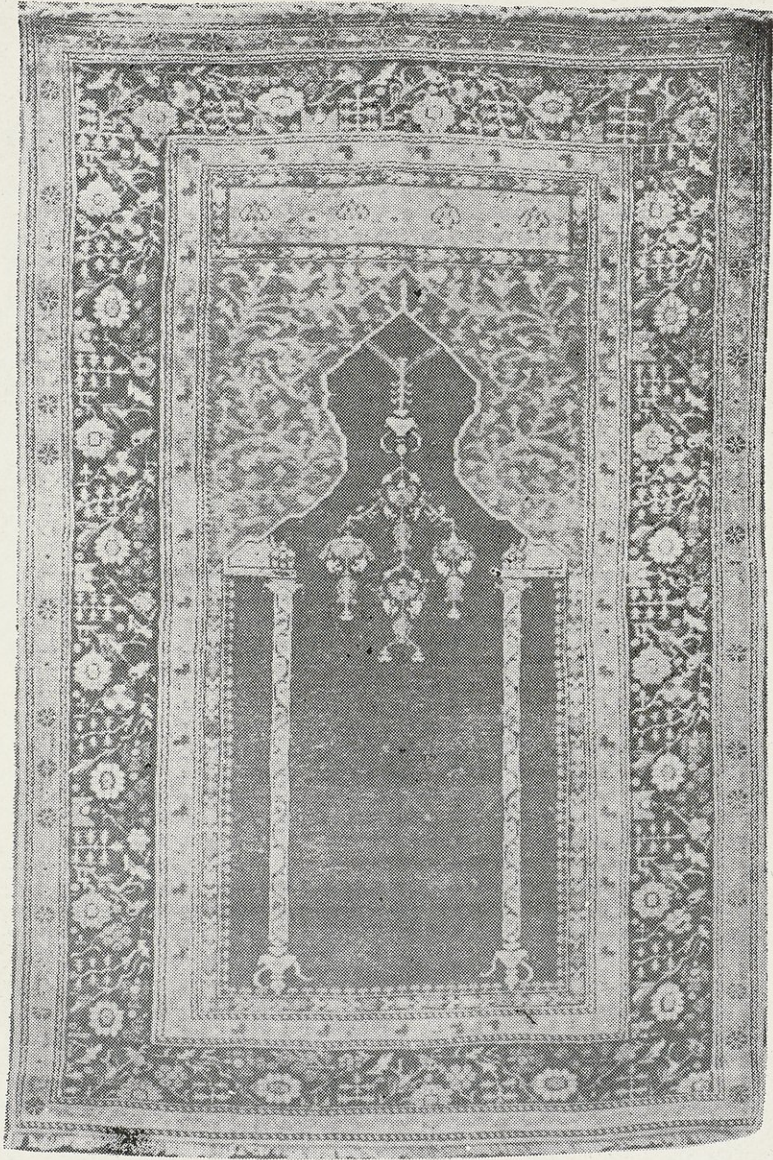

لوحة ٨
قولا - أواخر القرن ١٨

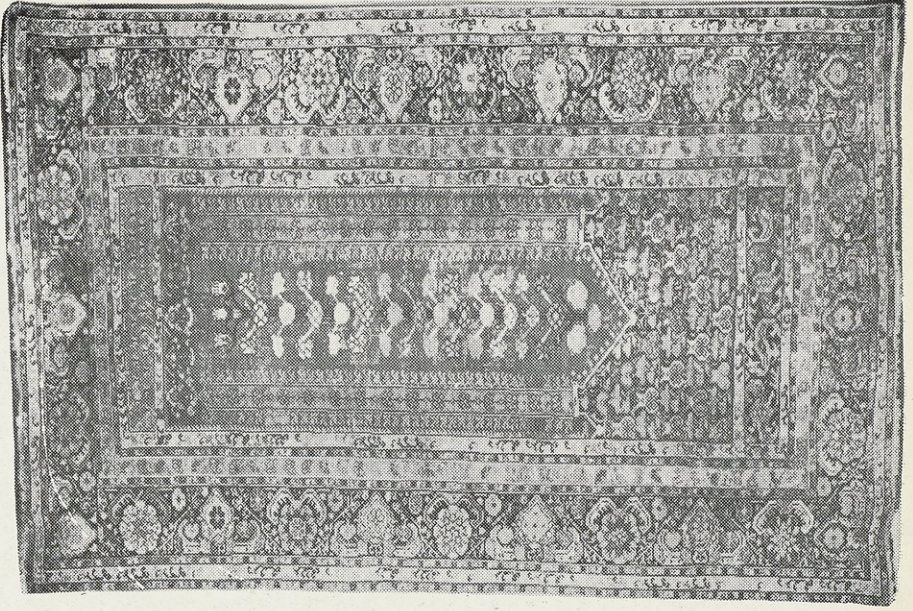

٢ -- قولا -- أو اواخر القرن ١٨

لوحة ٩

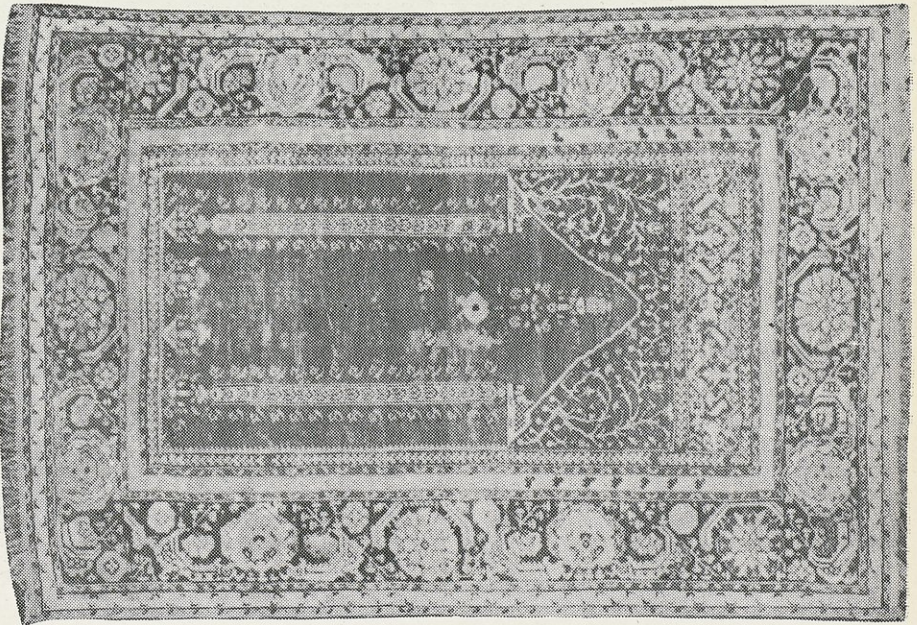

١ -- قولا -- أو اائل القرن ١٨

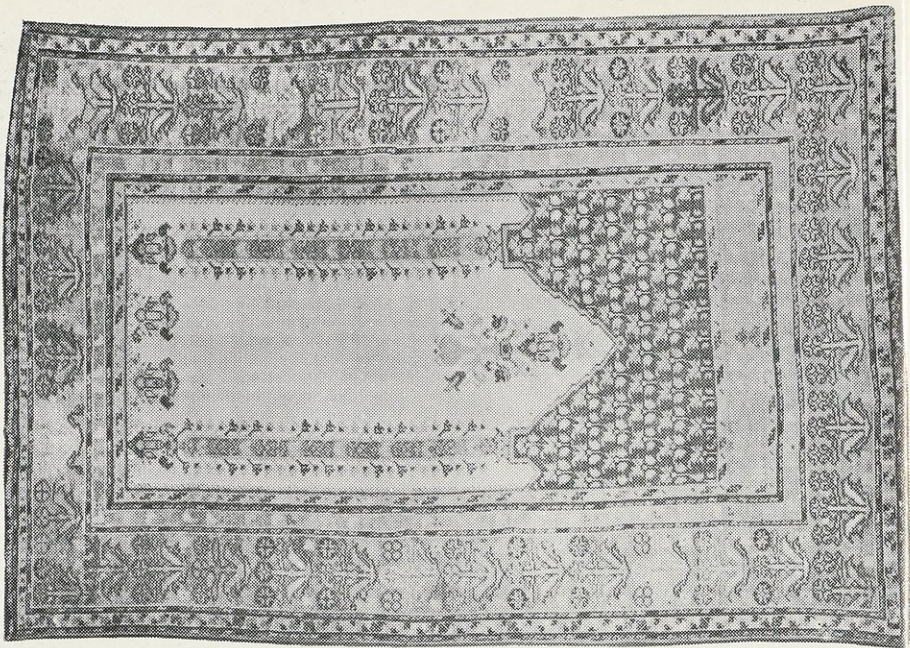

٢ — قولا — منتصف القرن ١٨

لوحة ١٠

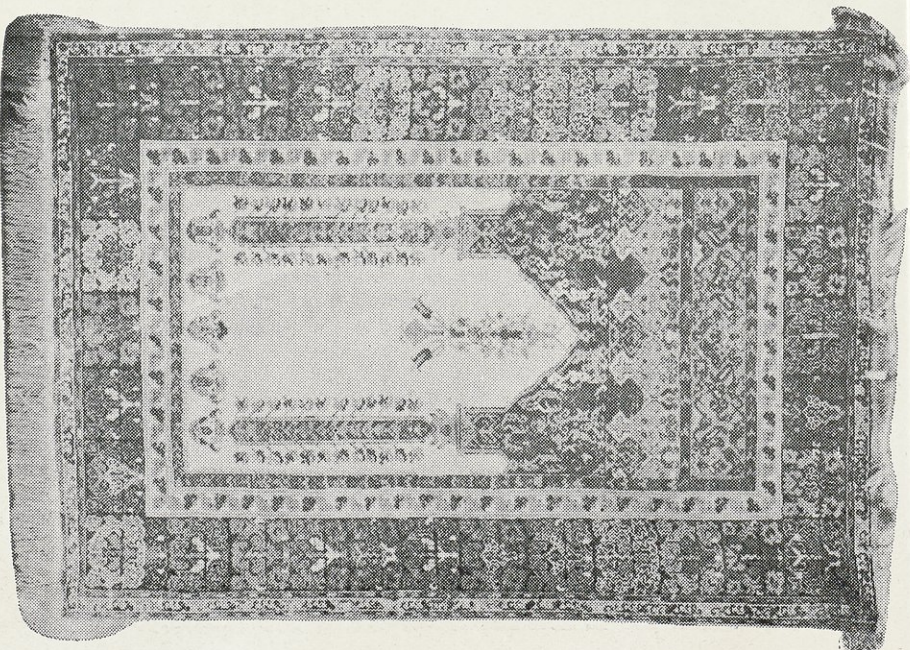

١ — قولا — منتصف القرن ١٨

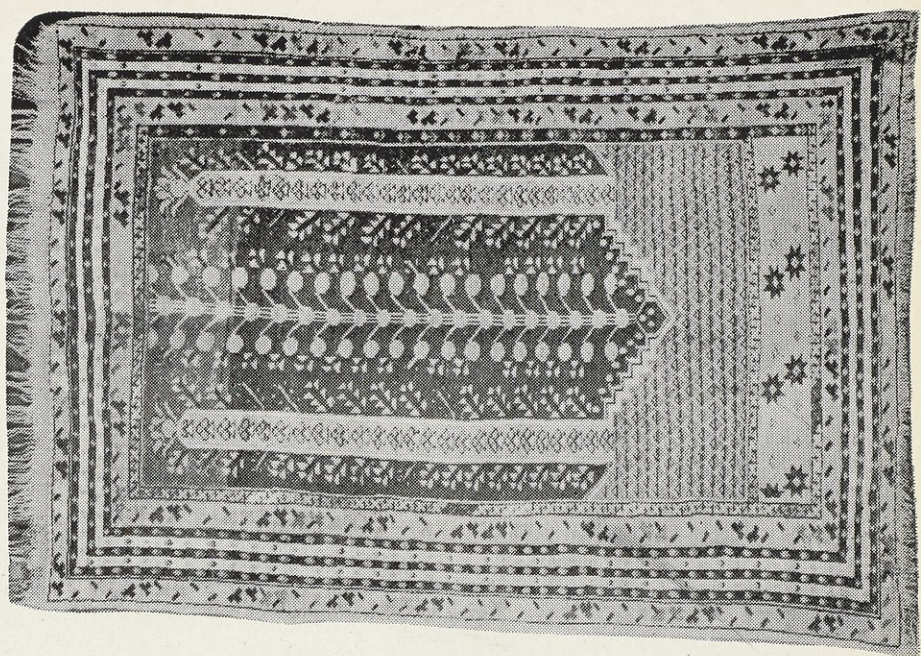

٢ — قولا (شبهكلى) — أوائل القرن ١٩

لوحة ١١

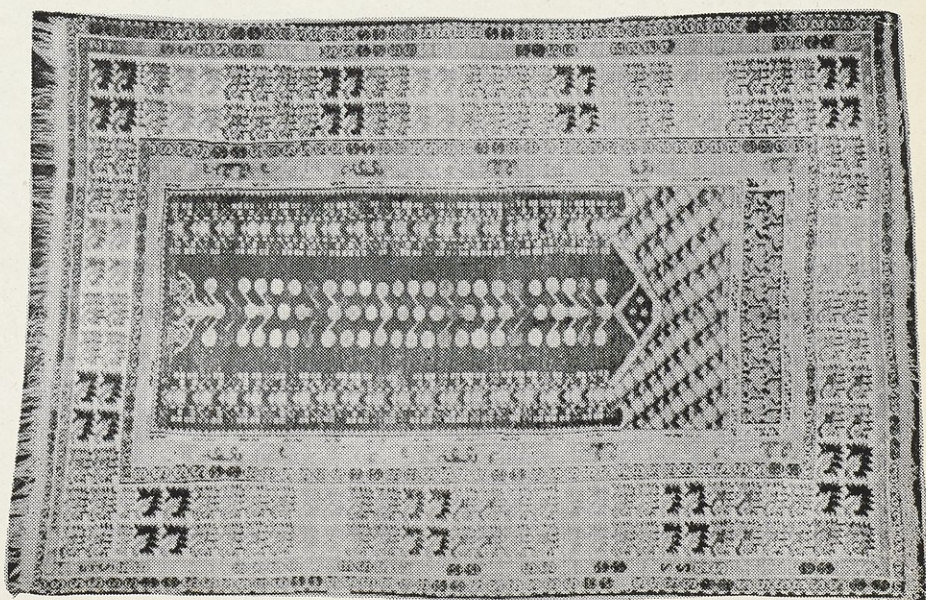

١ — قولا — أواخر القرن ١٨

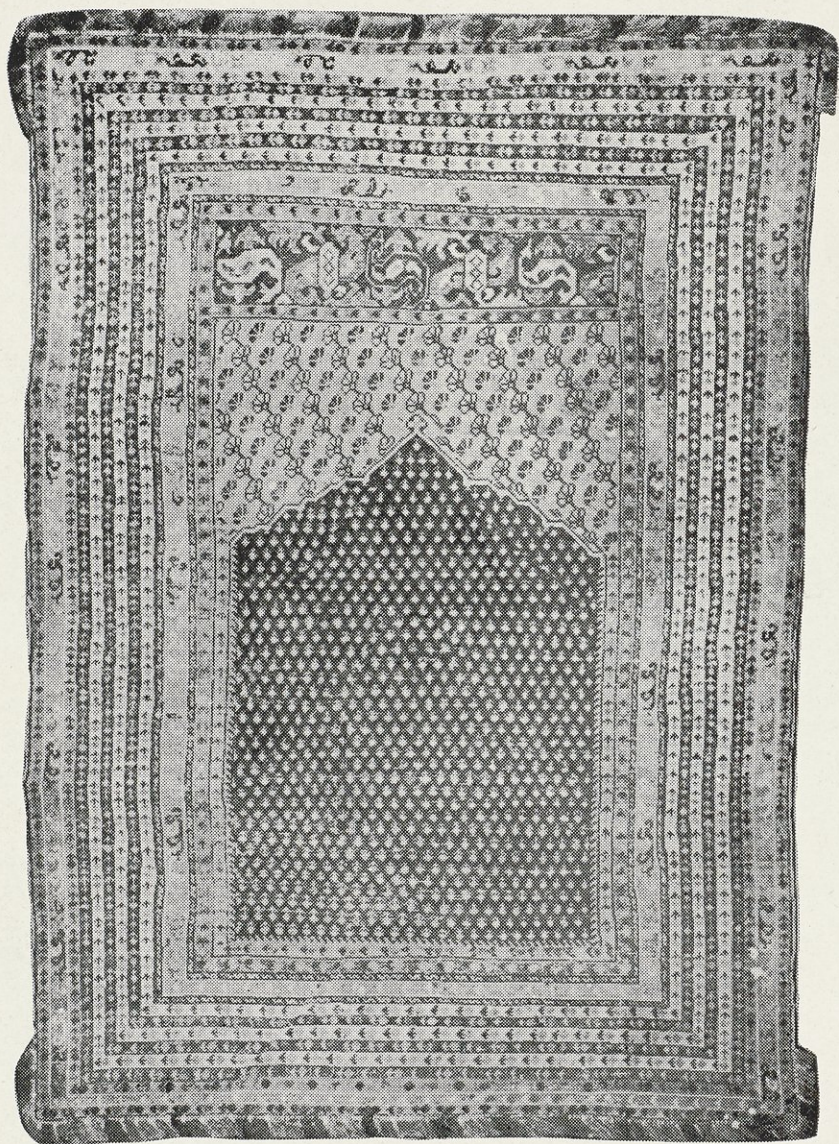

لوحة ١٢

قولا (شبكلى سينكلى) - أوائل القرن ١٩

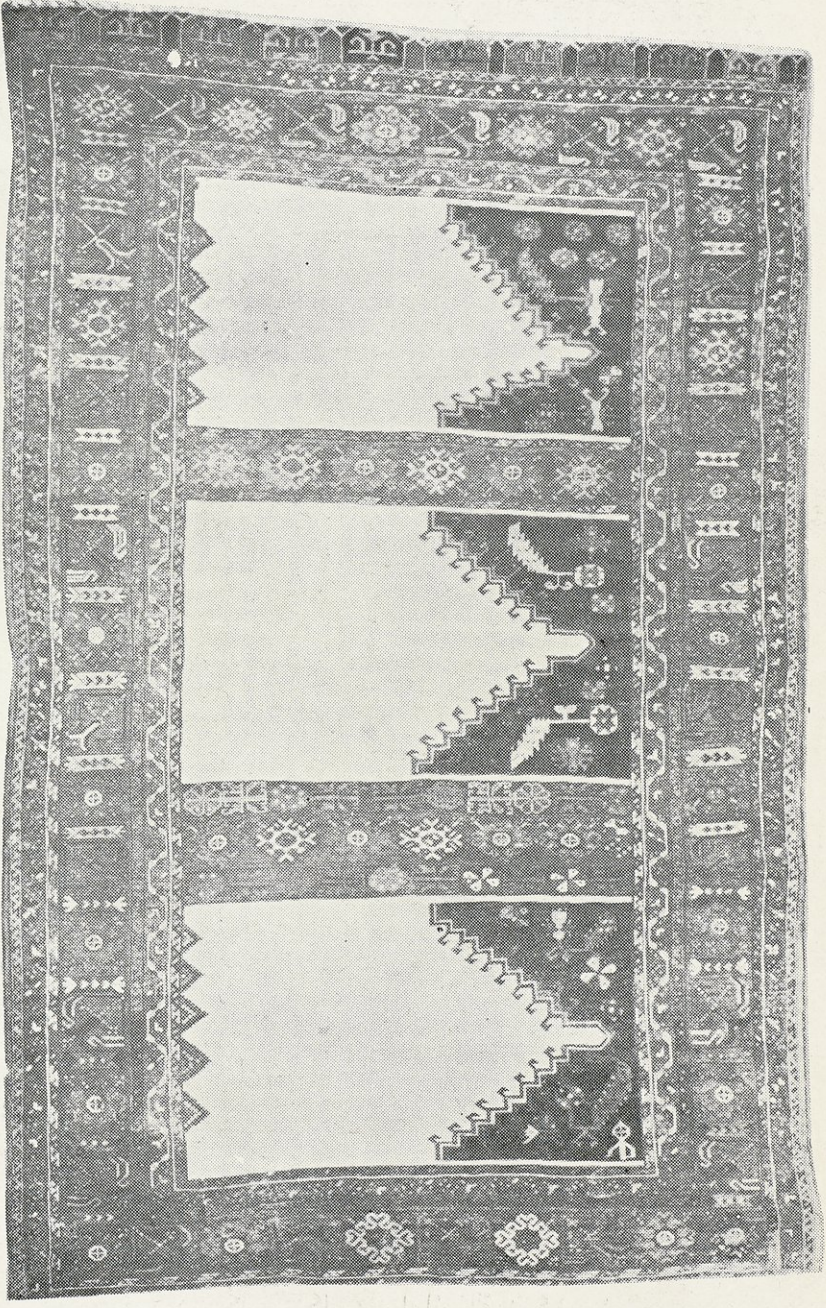

لوحة ١٣
لاذق (صف) - منتصف القرن ١٨

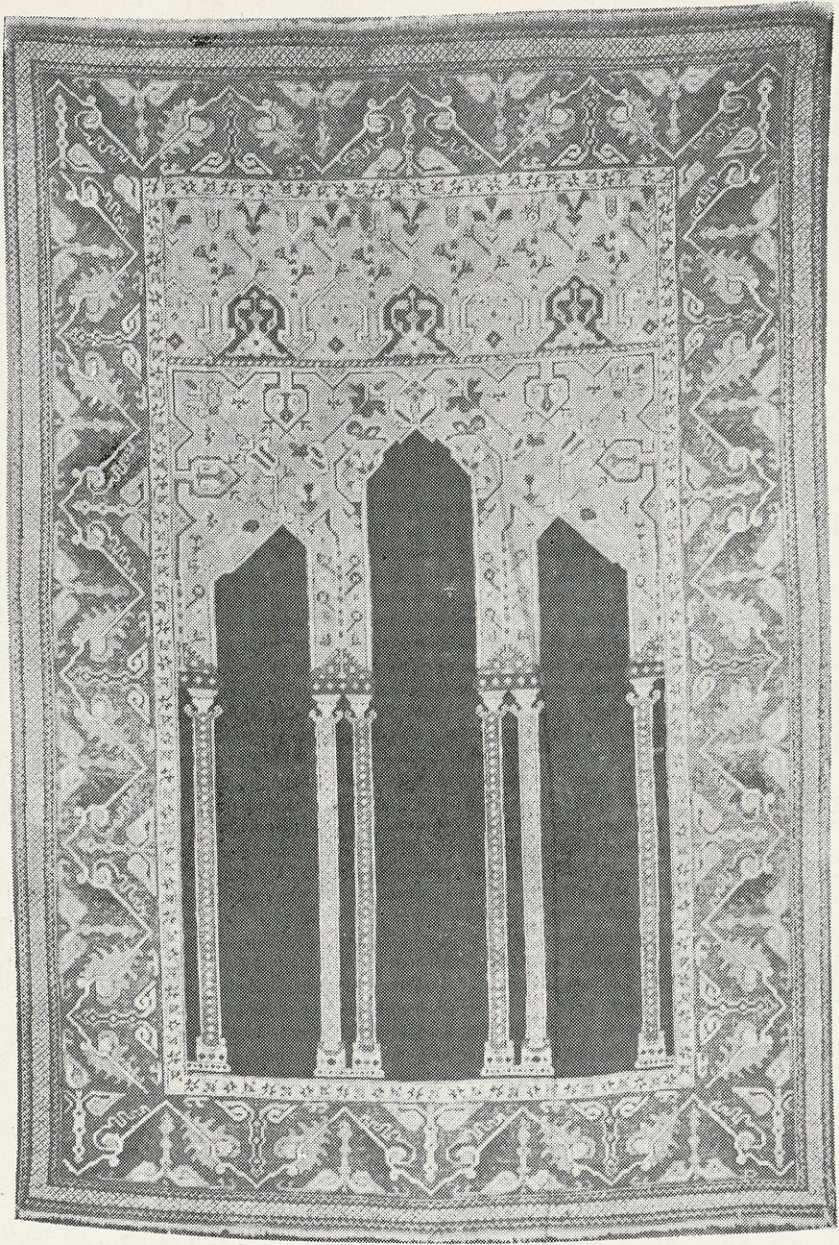

لوحة ١٤
لاذق - أواخر القرن ١٧



لوحة ١٥

لاذق - أواخر القرن ١٧

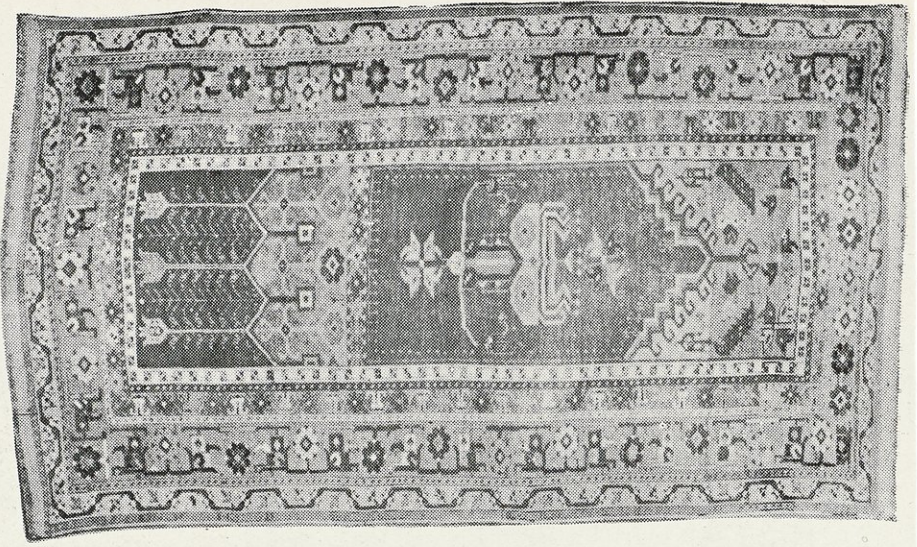

٢ - لاذق - أوائل القرن ١٩

لوحة ١٦

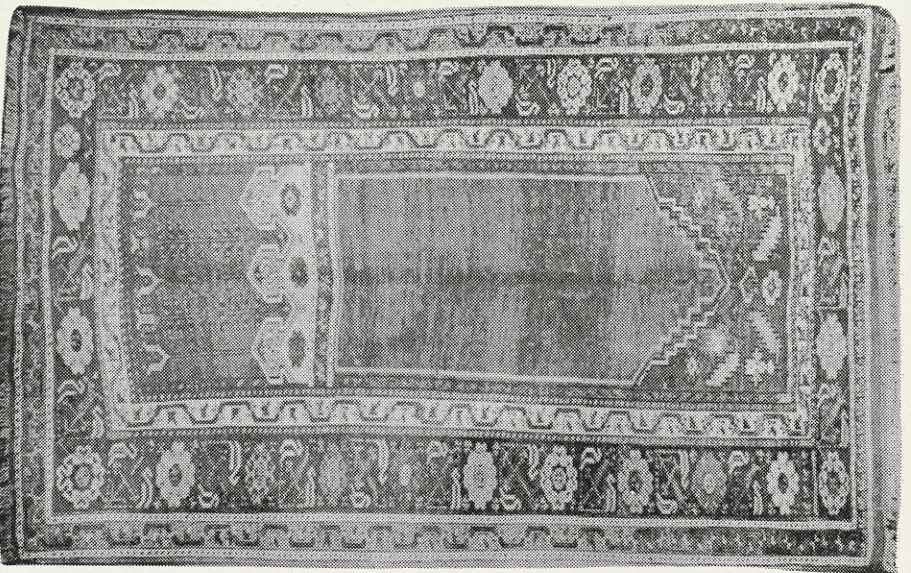

١ - لاذق - أوائل القرن ١٨

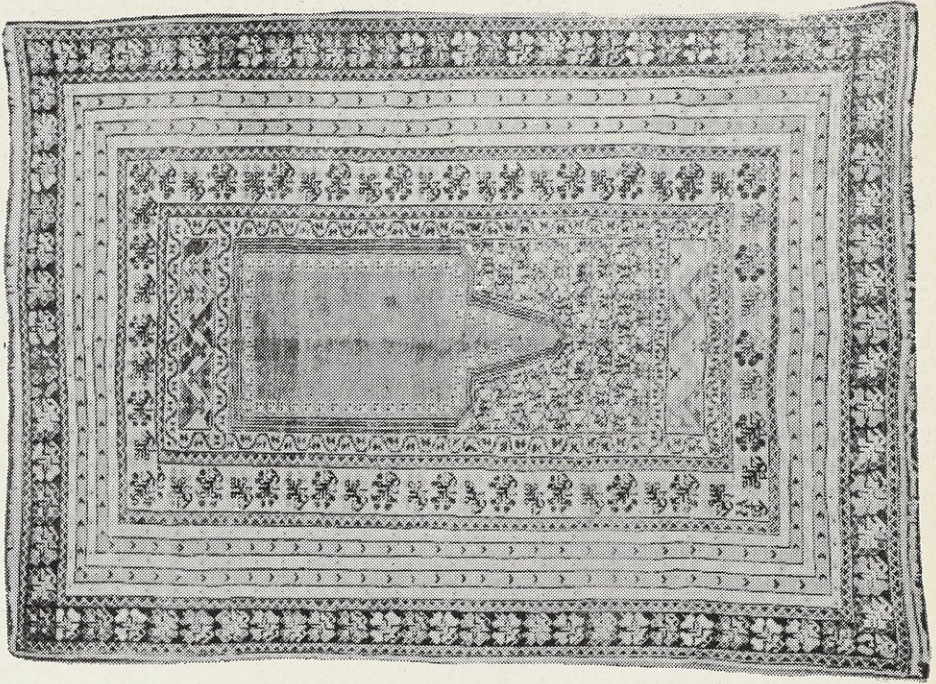

٢ - قر شمر (شيشكلي) - أوائل القرن ١٩

لوحة ١٧

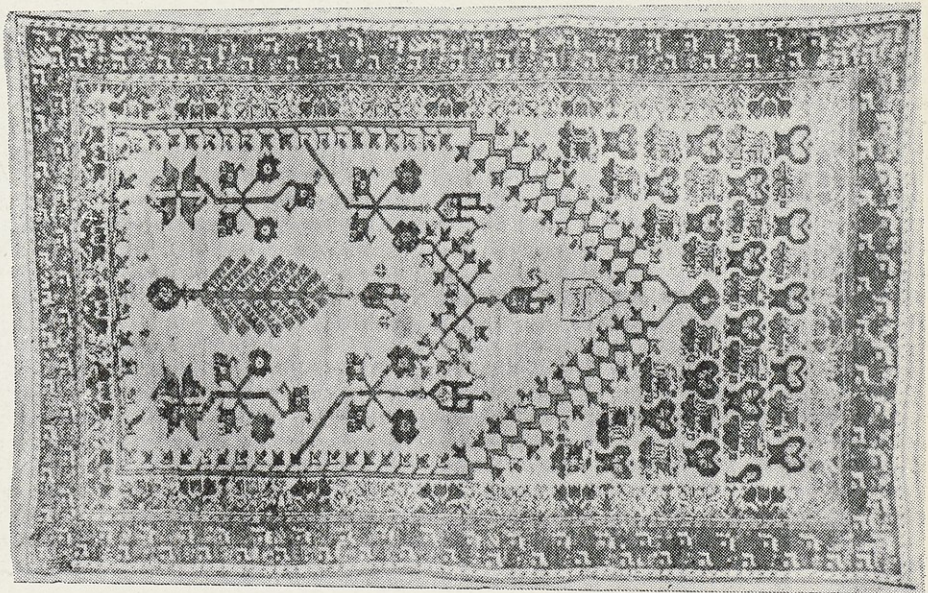

١ - لاذق - مؤرخة سنة ١٢٠٤ هـ (١٧٩٠)



٢ - لاذق (مزارالك) - منتصف القرن ١٩

لوحة ١٨

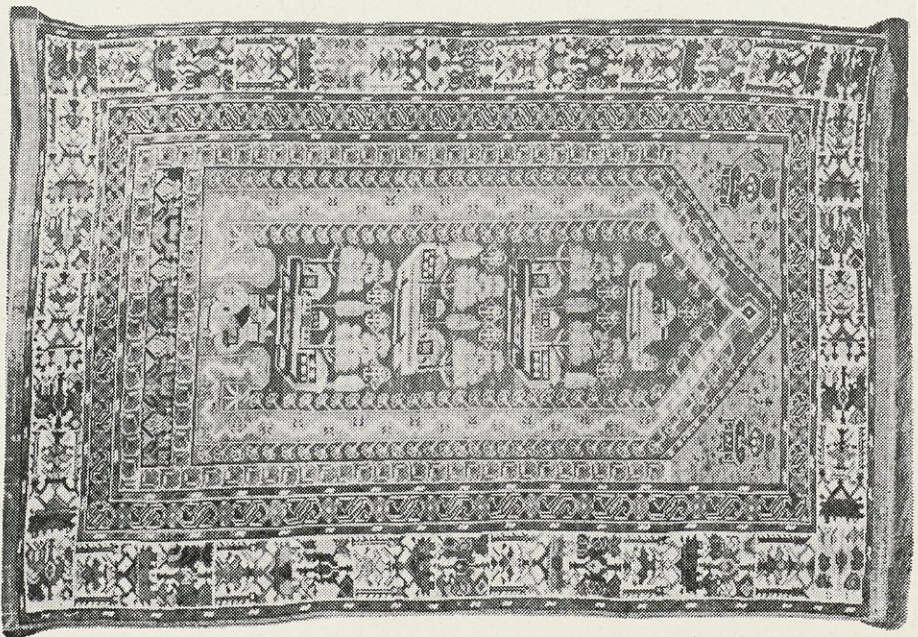

١ - قبر شهر (مزارالك) - منتصف القرن ١٩

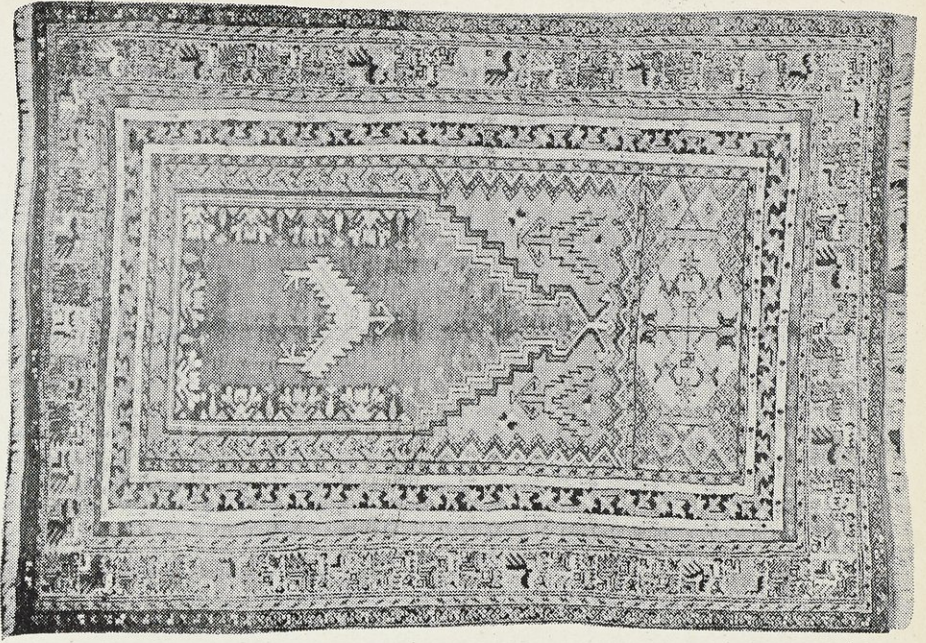

٢ — طوزلا — منتصف القرن ١٩

لوحة ١٩

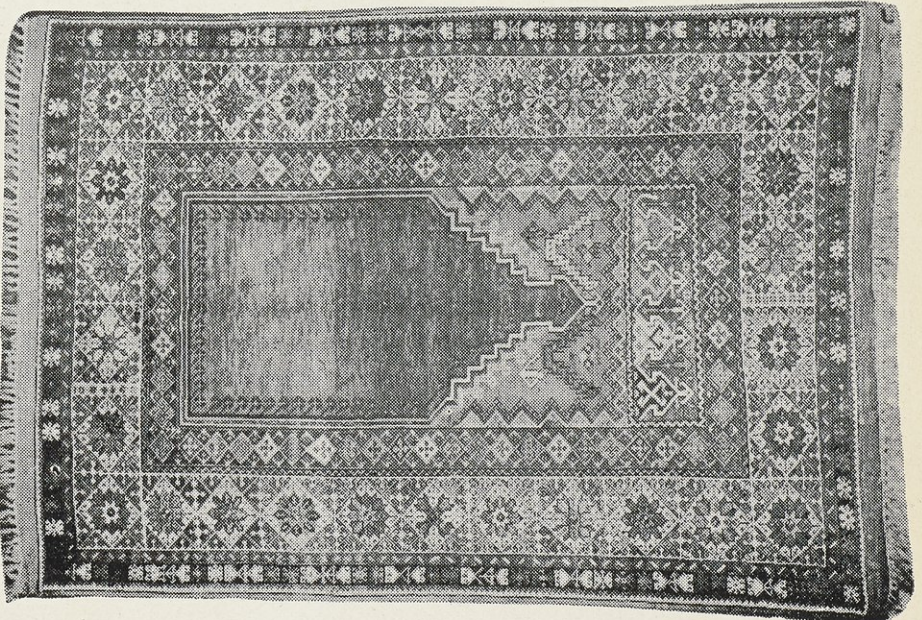

١ — موجور — منتصف القرن ١٩



لوحة ٢٠
مجيدية - منتصف القرن ١٩

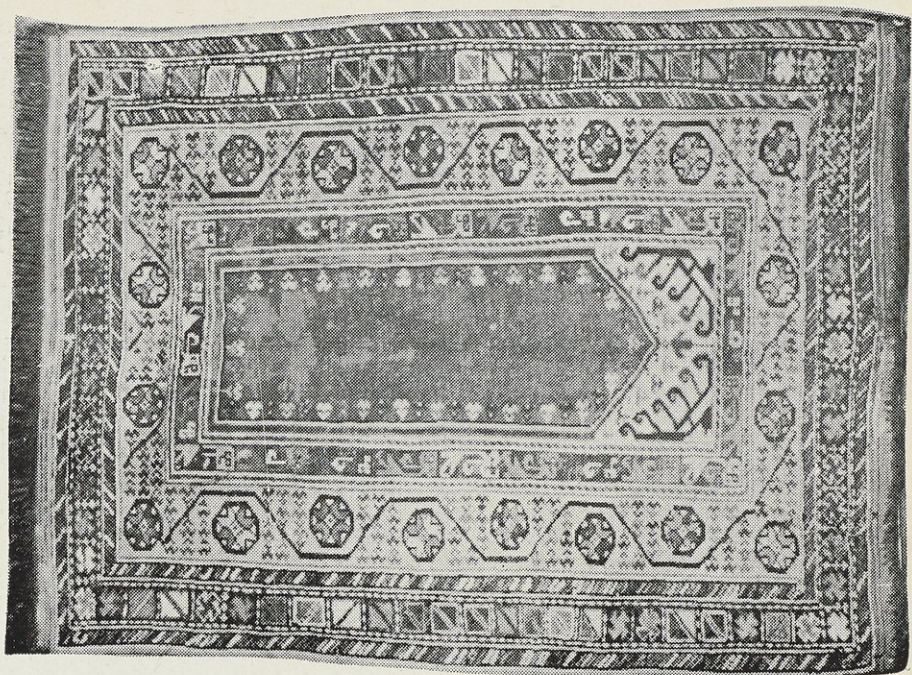

٢ — مكوى — أواخر القرن ١٩

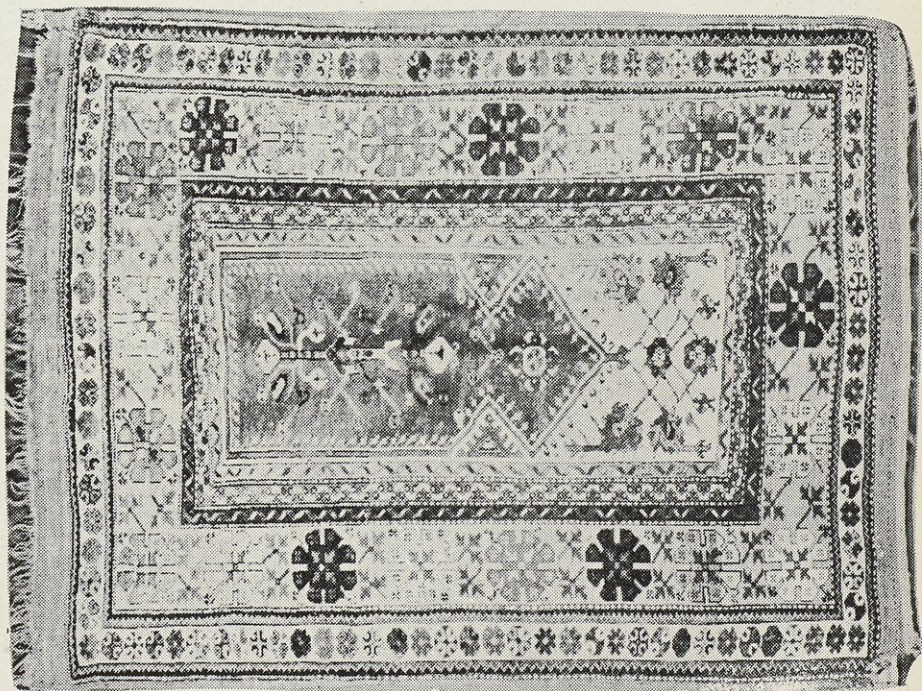

١ — ميلاس — أوائل القرن ١٩

لوحة ٢١

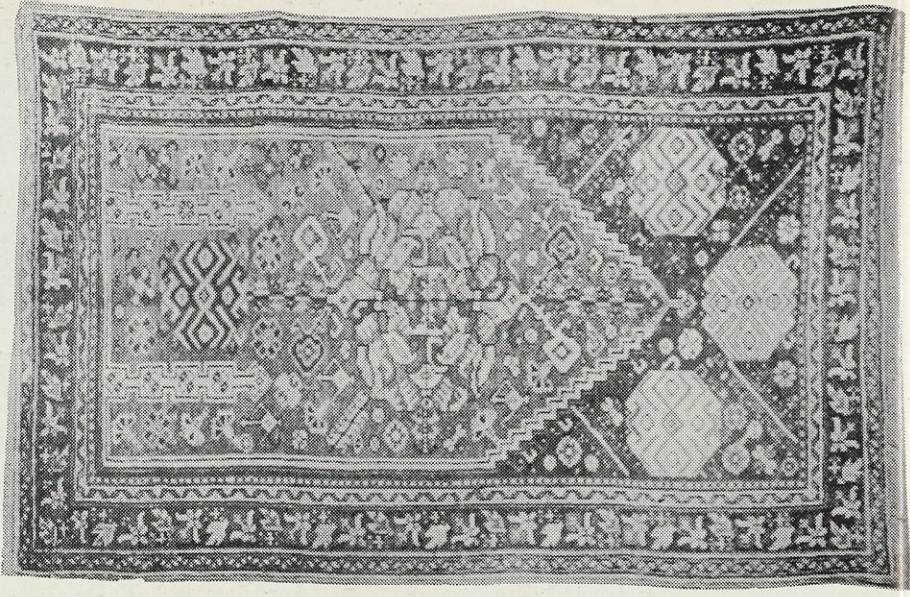

٢ — عشاق — أواخر القرن ١٩

لوحة ٢٢

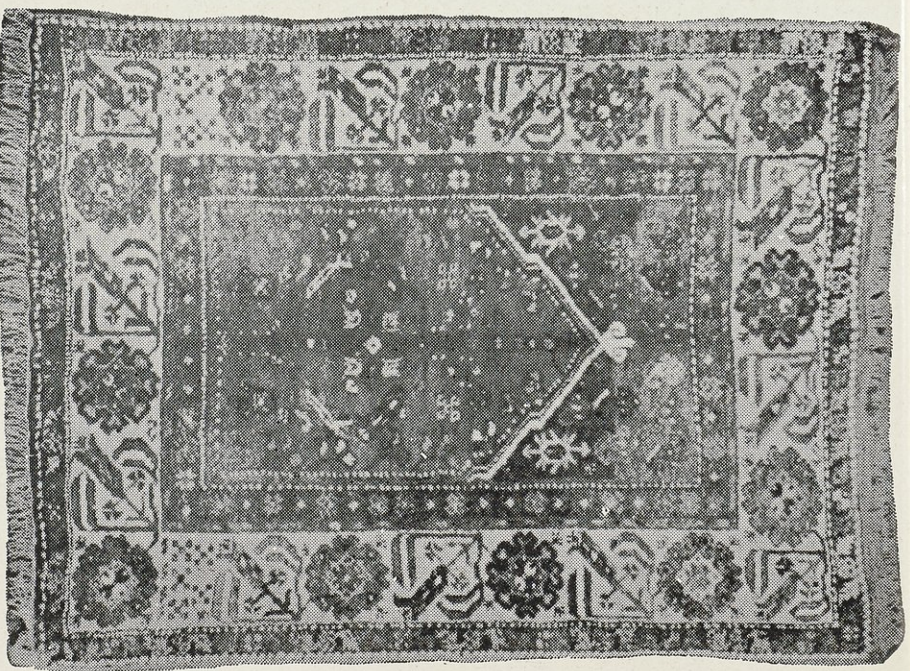

١ — برغمه — أواخر القرن ١٩

بيان اللوحات والسجاجيد

- لوحة ١ : سجادة صلاة من نوع ترانسلفانيا . أرضية المحراب باللون الأحمر الطوبى .
 والتوشيحتان بأرضية بيضاء ، عليها فروع محورة بالبنى الغامق .
 الألوان : الأبيض والأحمر الطوبى والأزرق الغامق والفتح
 والأصفر الذهبي والسمنى والبنى الغامق والفتح .
 أوائل القرن ١٧ . طول ١٥٠ سم . عرض ١١٧ سم .
 رقم السجادة ٧٥ (رقم السجل ١٥٨٢٣) .
- لوحة ٢،١ : سجادة صلاة من نوع ترانسلفانيا . أرضيتها باللون السمنى . ويزخرف
 التوشيحتين فروع محورة باللون البنى الغامق .
 الألوان : الأبيض والأحمر الطوبى الفاتح والأزرق والأسود
 والبنى الفاتح والسمنى .
 منتصف القرن ١٧ . طول ١٥٧ سم . عرض ١١٦ سم .
 رقم السجادة ١١٦ (رقم السجل ٣٦٢٠) .
- لوحة ٢،٢ : سجادة صلاة من نوع ترانسلفانيا . أرضية المحراب باللون الأحمر الطوبى
 والتوشيحتان بأرضية بيضاء وعليها فروع محورة بالبنى الغامق .
 الألوان : الأبيض والأحمر الطوبى والأزرق الغامق والفتح
 والأصفر الذهبي والبنى الغامق .
 منتصف القرن ١٧ . طول ١٦٤ سم . عرض ١٢٣ سم .
 رقم السجادة ٧٤ (رقم السجل ١٥٨٠٥) .
- لوحة ٣ : سجادة صلاة من نوع جورديز (بصره) . أرضية المحراب باللون
 الأبيض السمنى . والتوشيحتان بأرضية لونها أزرق غامق ، وعليها
 فروع بيضاء وزهراء حمراء .
 الألوان : الأبيض والأبيض السمنى والأحمر الطوبى والأخضر
 الفيروزى والأزرق الغامق والفتح والبنى الغامق .
 أواخر القرن ١٧ . طول ١٦٧ سم . عرض ١٢٨ سم .
 رقم السجادة ٩٢ (رقم السجل ١٥٨٢٨) .

لوحة ٤,١ : سجادة صلاة من نوع جورديز (بصره) . أرضية المحراب باللون الأبيض
السمنى . والتوشيحتان باللون البنى الفاتح وعليهما فروع بالأبيض .
الألوان : الأبيض والأبيض السمنى والأحمر الطوبى والأحمر الفاتح
والأزرق الغامق والبنى الغامق والبنى الغامق والزيتونى .
أواخر القرن ١٧ . طول ١٧٠ سم . عرض ١٣٣ سم .
رقم السجادة ٤٤ (رقم السجل ١٥٨٠٧) .

لوحة ٤,٢ : سجادة صلاة من نوع جورديز (بصره) . أرضية المحراب باللون الأحمر
الطوبى . والتوشيحتان بأرضية زرقاء غامقة ، عليها زهراء قرنفل حمراء .
الألوان : الأبيض والأحمر الطوبى والأزرق الغامق والبنى
الغامق والزيتونى .
أوائل القرن ١٨ . طول ١٥٨ سم . عرض ١٢٥ سم .
رقم السجادة ٩٣ (رقم السجل ١٥٨٠٩) .

لوحة ٥,١ : سجادة صلاة من نوع جورديز . أرضية المحراب باللون الأزرق الغامق .
وأرضية التوشحتين لونها أزرق فاتح ، وعليها وحدات بالأحمر الطوبى
أو الأصفر البنى .
الألوان : الأبيض والأحمر الطوبى والبنى الغامق والأزرق الغامق والبنى
والأصفر البنى .
أوائل القرن ١٨ . طول ١٨٠ سم . عرض ١٣٨ سم .
رقم السجادة ٩٤ (رقم السجل ١٥٨١٢) .

لوحة ٥,٢ : سجادة صلاة من نوع جورديز . أرضية المحراب لونها أخضر فاتح .
والتوشيحتان بأرضية لونها أزرق فاتح ، وعليها وحدات قرنفل
بالأحمر البنفسجى .
الألوان : الأبيض والأحمر البنفسجى والأزرق الغامق والبنى
البنفسجى والزيتونى الفاتح .
أوائل القرن ١٨ . طول ٢٠٩ سم . عرض ١٥١ سم .
رقم السجادة ١١٩ (رقم السجل ٣٦٠٨) .

لوحة ٦,١ : سجادة صلاة من نوع جورديز (شبكة). أرضية المحراب باللون الأزرق الغامق . والتوشيحتان تزخرفهما أشرطة رأسية بالزيتوني الفاتح والسمني بالتناوب .

الألوان: الأبيض والأحمر الطوبى والأزرق الغامق والفاتح والأسود والزييتوني الفاتح والسمني .

أوائل القرن ١٨ . طول ٢٠٣ سم . عرض ١٣٠ سم .
(كتب سهوا « أواخر القرن ١٨ » أسفل الصورة) .
رقم السجادة ١٢٠ (رقم السجل ٣٦٢١) .

لوحة ٦,٢ : سجادة صلاة من نوع جورديز (شبكة). أرضية المحراب لونها أخضر فسقي . والتوشيحتان تزخرفهما أشرطة رأسية باللون الأزرق السماوي أو الأحمر البنفسجي بالتناوب .

الألوان : الأبيض والأحمر البنفسجي والأخضر الفسقي والأزرق السماوي والأزرق الغامق والأسود والأصفر الليموني والبنى .

أواخر القرن ١٨ . طول ١٥٢ سم . عرض ١١٤ سم .
(كتب سهوا « أوائل القرن ١٨ » أسفل الصورة) .
رقم السجادة ٢٤ (رقم السجل ١٥٨١٣) .

لوحة ٧,١ : سجادة صلاة من نوع جورديز (شبكة). أرضية المحراب باللون الأحمر البنفسجي . والتوشيحتان بأرضية لونها أزرق غامق ، وعليها مجموعات من زهور القرنفل لونها أحمر بنى .

الألوان : الأبيض والأحمر البنفسجي الغامق والفاتح والأحمر البنى والأخضر الزيتوني والأزرق السماوي والأزرق الغامق والفاتح والأسود والأصفر الليموني .

أوائل القرن ١٩ . طول ٢٧٥ سم . عرض ١٦٣ سم .
رقم السجادة ٣١ (رقم السجل ١٥٨٠٣) .

لوحة ٧,٢ : سجادة صلاة من نوع جورديز (شبكة سينكلي). أرضية المحراب باللون الأزرق الغامق وعليها زهرات بيضاء . والتوشيحتان بأرضية لونها أخضر رمادى وعليها زهرات قرنفل بالأحمر البنى أو الأبيض .

الألوان : الأبيض والأحمر البنفسجي والأحمر البنى والأخضر الرمادى والأزرق الغامق والأسود .

أوائل القرن ١٩ . طول ١٧٨ سم . عرض ١٢٧ سم .
(كتب سهوا «أوائل القرن ١٨» أسفل الصورة) .
رقم السجادة ٢٠ (رقم السجل ١٥٨٠٦) .

لوحة ٨ : سجادة صلاة من نوع قولاً . أرضية المحراب باللون الأحمر الطوبى .
والتوشيحتان بأرضية لونها أزرق فاتح ، وعليها فروع بالأصفر البنى .
وزهرات بالأحمر .

الألوان : الأبيض والأحمر الطوبى والأزرق الفاتح والأصفر
البنى والبنى الغامق .

أواخر القرن ١٧ . طول ١٧٤ سم . عرض ١٤٠ سم .
رقم السجادة ٩٠ (رقم السجل ١٥٨١٤) .

لوحة ٩,١ : سجادة صلاة من نوع قولاً . أرضية المحراب باللون الأحمر الطوبى
الفتح . والتوشيحتان أرضيتهما باللون الأزرق الفاتح ، وعليها فروع
باللون السمى ومحددة بالبنى الغامق .

الالوان : الأبيض والأحمر الطوبى الفاتح والأزرق الفاتح والبنى
الغامق والسمى .

أوائل القرن ١٨ . طول ١٧٠ سم . عرض ١٢٢ سم .
رقم السجادة ١٢٢ (رقم السجل ٣٦١٩) .

لوحة ٩,٢ : سجادة صلاة من نوع قولاً . أرضية المحراب باللون الأحمر الطوبى .
والتوشيحتان بأرضية لونها أزرق فاتح ، وعليها وحدات بالأبيض
والبنى الغامق والفتح .

الالوان : الأبيض والأحمر الطوبى والأزرق الغامق والفتح
والبنى الغامق والفتح والزيتونى .

منتصف القرن ١٨ . طول ١٩٧ سم . عرض ١٣٣ سم .
رقم السجادة ١٢٣ (رقم السجل ١٣٧١١) .

لوحة ١٠,١ : سجادة صلاة من نوع قولاً . أرضية المحراب باللون الأبيض السمى .
والتوشيحتان بأرضية زرقاء غامقة .

الالوان : الأبيض والأحمر البنى والأحمر الفاتح والأزرق الغامق

والفاتح والأصفر البنى والأصفر الذهبي والبنى البنفسجى .

منتصف القرن ١٨ . طول ١٦٨ سم . عرض ١٢٥ سم .
رقم السجادة ٨٩ (رقم السجل ١٥٨١١) .

لوحة ١٠,٢ : سجادة صلاة من نوع قولاً . أرضية المحراب باللون الأبيض السمنى .
والتوشيحتان بأرضية لونها أزرق غامق ، وعليها وحدات بالأبيض
والبنى الفاتح .

الألوان: الأبيض السمنى والأحمر الطوبى الغامق والفاتح والأزرق
الغامق والفاتح والبنى الفاتح والبنى البنفسجى .

منتصف القرن ١٨ . طول ١٨١ سم . عرض ١٢٥ سم .
رقم السجادة ٧٦ (رقم السجل ١٥٨٠٢) .

لوحة ١١,١ : سجادة صلاة من نوع قولاً . أرضية المحراب باللون الأحمر الطوبى .
والتوشيحتان بأرضية لونها أزرق فاتح ، وعليها وحدات بالأحمر الطوبى
والبنى الغامق والفاتح .

الألوان: الأبيض والأحمر الطوبى والأحمر الفاتح والأزرق الغامق
والفاتح والأسود والأصفر البنى والبنى الغامق والفاتح .

أواخر القرن ١٨ . طول ١٧٨ سم . عرض ١٢٢ سم .
رقم السجادة ٨٨ (رقم السجل ١٥٨٠١) .

لوحة ١١,٢ : سجادة صلاة من نوع قولاً (شبكة) . أرضية المحراب باللون الأزرق
الغامق . والتوشيحتان أرضيتهما باللون الأزرق الفاتح ، وعليها وحدات
بالبنى الفاتح والأسود .

الألوان : الأبيض والأزرق الغامق والفاتح والأسود والأصفر
الليمونى والبنى الغامق والفاتح .

أوائل القرن ١٩ . طول ١٥٥ سم . عرض ١١٠ سم .
رقم السجادة ١٤٥ (رقم السجل ١٥٨١٥) .

لوحة ١٢ : سجادة صلاة من نوع قولاً (شبكة سينكلى) . أرضية المحراب باللون
الأزرق الغامق وعليها زهرات بالأصفر البنى . والتوشيحتان أرضيتهما

باللون الأصفر، وعليها زهرات قرنفل بالأحمر البني أو بالأصفر البني .
الألوان : الأبيض والأحمر البني والأزرق الفاتح والأسود
والأصفر البني .

أوائل القرن ١٩ . طول ١٨٦ سم . عرض ١٣٢ سم .
رقم السجادة ٢٣ (رقم السجل ١٥٨١٠) .

لوحة ١٣ : سجادة صلاة (صف) من نوع لاذق . أرضية المحراب باللون الأبيض
السمنى . والتوشيحتان أرضيتهما باللون الأزرق الغامق .
الألوان : الأبيض والأحمر الطوبى الغامق والفتح والأزرق
الغامق والفتح والأسود والأصفر الذهبي والبني البنفسجى .
منتصف القرن ١٨ . طول ٢٥٥ سم . عرض ١٦٠ سم .
رقم السجادة ١٢٦ (رقم السجل ١٥٦١٤) .

لوحة ١٤ : سجادة صلاة من نوع لاذق . أرضية المحراب باللون الأزرق الغامق .
والتوشيحتان أرضيتهما باللون الأصفر البني .
الألوان : الأبيض والأحمر والأخضر الفيروزى الغامق والأزرق
السماوى والأزرق الغامق والأصفر البني والبني الغامق والفتح .
أواخر القرن ١٧ . طول ١٩٢ سم . عرض ١٣٥ سم .
رقم السجادة ٣٩ (رقم السجل ١٥٨٢٢) .

لوحة ١٥ : سجادة صلاة من نوع لاذق . أرضية المحراب باللون الأحمر الطوبى الغامق
والتوشيحتان بأرضية بيضاء، وعليها زخارف عربية من ألوان متعددة.
الألوان : الأبيض والأحمر الطوبى الغامق والفتح والأخضر الزيتونى
والأزرق الغامق والفتح والأصفر الذهبي والبني البنفسجى .
أواخر القرن ١٧ . طول ١٠٧ سم . عرض ١٠٦ سم .
رقم السجادة ٧٨ (رقم السجل ١٥٨١٦) .

لوحة ١٦،١ : سجادة صلاة من نوع لاذق . أرضية المحراب باللون الأحمر الطوبى .
والتوشيحتان بأرضية لونها أخضر فيروزى غامق ، وعليها زخارف
بألوان متعددة .

الألوان: الأبيض والأحمر الطوبى والأحمر الفاتح والأخضر الفيروزي
الغامق والأسود والأصفر الذهبي والبنفسجي .
أواخر القرن ١٨ . طول ١٨٠ سم . عرض ١١٥ سم .
رقم السجادة ٣٧ (رقم السجل ١٥٧٦٨) . (رقم السجل ١٦٨٧٥) .

لوحة ١٦,٢ : سجادة صلاة من نوع لاذق . أرضية المحراب باللون الأحمر الطوبى
الغامق . والتوشيحتان أرضيتهما باللون الأزرق الفاتح .
الألوان: الأبيض والأحمر الطوبى والغامق والأزرق الفاتح
والفاتح والبنفسجي والزيثوني الغامق والفاتح والسمني .
أوائل القرن ١٩ . طول ٢٠٠ سم . عرض ١٢٠ سم .
رقم السجادة ١٢٥ (رقم السجل ٣٦٢٣) .

لوحة ١٧,١ : سجادة صلاة من نوع لاذق . أرضيتها باللون البني الفاتح .
الألوان : الأبيض والأحمر البني والأحمر الفاتح والأزرق الغامق
والفاتح والأسود والأصفر والبني .
مؤرخة سنة ١٢٠٤ هـ (١٧٩٠ م) . طول ٢٠٠ سم . عرض ١٢٠ سم .
رقم السجادة ١٩ (رقم السجل ١٥٨١٩) .

لوحة ١٧,٢ : سجادة صلاة من نوع قيرشهر (شيكلي) . أرضية المحراب باللون
الأخضر الزيتوني والتوشيحتان بأرضية لونها بني فاتح .
الألوان: الأبيض والأحمر الطوبى والأزرق السماوي والأزرق الغامق
والأسود والأصفر الذهبي والبني الغامق والفاتح .
أوائل القرن ١٩ . طول ١٨٣ سم . عرض ١٣٧ سم .
رقم السجادة ٣٨ (رقم السجل ١٥٧٩٠) .

لوحة ١٨,١ : سجادة صلاة من نوع قيرشهر (مزارلك) . أرضية المحراب باللون
الأحمر البنفسجي . والتوشيحتان بأرضية لونها أزرق غامق .
الألوان : الأبيض والأحمر البنفسجي والأحمر الطوبى والأزرق
الغامق والفاتح والأزرق الفيروزي والأسود والأصفر الذهبي والبني
البنفسجي .

منتصف القرن ١٩ . طول ١٦٦ سم . عرض ١١٤ سم .
رقم السجادة ١٢٤ (رقم السجل ١٥٧٩٢) .

لوحة ١٨,٢ : سجادة صلاة من نوع لاذق (مزارك) . أرضية المحراب باللون البني الفاتح . والتوشيحتان أرضيتهما باللون الأخضر الفيروزي .
الألوان : الأبيض والأحمر البنفسجي والأحمر البني والأزرق الغامق والفاتح والأسود والأصفر والبني الفاتح .

منتصف القرن ١٩ . طول ٢٠٣ سم . عرض ١٢٠ سم .
رقم السجادة ١٨ (رقم السجل ١٥٨٢١) .

لوحة ١٩,١ : سجادة صلاة من نوع موجور . أرضية المحراب باللون الأحمر الطوبى والتوشيحتان بأرضية لونها أخضر فاتح .

الألوان : الأبيض والأحمر الطوبى والأزرق الغامق والفاتح والأسود والأصفر الذهبي والبنفسجي والبني الغامق .

منتصف القرن ١٩ . طول ١٨٧ سم . عرض ١٣٨ سم .
رقم السجادة ٤٠ (رقم السجل ١٥٧٩٥) .

لوحة ١٩,٢ : سجادة صلاة من نوع طوزلا . أرضية المحراب باللون الأحمر البنفسجي والتوشيحتان أرضيتهما باللون الأخضر الزيتوني .

الألوان : الأبيض والأحمر البنفسجي والأحمر الطوبى والأخضر الزيتوني والأزرق السماوي والأسود والأصفر والبنفسجي والبني الفاتح .

منتصف القرن ١٩ . طول ١٧٧ سم . عرض ١٢٧ سم .
رقم السجادة ٣٢ (رقم السجل ١٥٧٧٦) .

لوحة ٢٠ : سجادة صلاة من نوع مجيدية . أرضيتها باللون السمى .
الألوان : الأبيض والأحمر البنفسجي الغامق والفاتح والأزرق

الفاتح والأسود والبنفسجي الفاتح .

منتصف القرن ١٩ . طول ١٤٥ سم . عرض ٩٨ سم .
رقم السجادة ١٢٨ (رقم السجل ١٥٨٢٧) .

لوحة ٢١,١ : سجادة صلاة من نوع ميلاس. أرضية المحراب باللون الأحمر الطوبى .
والتوشيحتان بأرضية بيضاء .

الألوان : الأبيض والأحمر الطوبى والأحمر المشرب بالأصفر
والأخضر الزيتوني والأزرق الغامق والأسود والأصفر والبنى
البنفسجى .

أوائل القرن ١٩ . طول ١٣٣سم . عرض ١٠٧سم .
رقم السجادة ٧٣ (رقم السجل ١٥٨١٨) .

لوحة ٢١,٢ : سجادة صلاة من نوع مكرى. أرضية المحراب باللون الأحمر الطوبى .
والتوشيحتان بأرضية بيضاء .

الألوان : الأبيض والأحمر الطوبى والأزرق الغامق والنماتح
والأصفر الذهبي والأصفر الليمونى والبنى الغامق .

أواخر القرن ١٩ . طول ١٤٠سم . عرض ١١٦سم .
رقم السجادة ١٣٦ (رقم السجل ١٥٨١٧) .

لوحة ٢٢,١ : سجادة صلاة من نوع برنجه . أرضية المحراب باللون الأحمر الطوبى .
والتوشيحتان بأرضية خضراء .

الألوان : الأبيض والأحمر الطوبى والأخضر والأزرق الغامق
والأسود والأصفر الليمونى والبنى الغامق .

أواخر القرن ١٩ . طول ١٣٠سم . عرض ١٠٠سم .
رقم السجادة ١٢٩ (رقم السجل ١٥٧٩٣) .

لوحة ٢٢,٢ : سجادة صلاة من نوع عشاق أرضية المحراب باللون الأحمر الطوبى .
والتوشيحتان بأرضية لونها أزرق غامق .

الألوان : الأبيض والأحمر الطوبى والأزرق الغامق والأصفر والبنى
الغامق .

أواخر القرن ١٩ . طول ٢١٠سم . عرض ١٤٠سم .
رقم السجادة ١٣٣ (رقم السجل ١٥٧٧٤) .

أما السجاجيد الأخرى التي لم تنشر صورها هنا، من سجاجيد الصلاة التركية ذات
المحاريب، المحفوظة في المتحف، فهي كما يلي أوصافها:

١ - سجادة صلاة من نوع جورديز. أرضية المحراب باللون الأزرق الغامق. وتزخرف
التوشيحتين أشرطة رأسية باللون الزيتوني أو الأحمر البنفسجي بالتناوب.
الألوان: الأبيض والأحمر البنفسجي والأحمر الطوبى والأزرق الغامق والتماح
والأسود والأصفر والزيتوني.

أوائل القرن ١٩. طول ١٩٧ سم. عرض ١٣٤ سم.
رقم السجل ٣٦٠٩ (رقم السجادة ١٣٤).

٢ - سجادة صلاة من نوع جورديز (شكلي). أرضية المحراب باللون الأصفر الليموني
والتوشيحتان بأرضية لونها أحمر بنفسجي.

الألوان: الأبيض والأحمر البنفسجي والأسود والأصفر الليموني.
أوائل القرن ٢٠. طول ٢٥٨ سم. عرض ١٨٢ سم.
رقم السجل ١١٨٠٧.

٣ - سجادة صلاة من نوع قوللا. أرضية المحراب لونها أزرق فاتح.
الألوان: لأبيض والأحمر البنفسجي والأخضر الزيتوني والأزرق الغامق والتماح
والأسود والأصفر البني.

أوائل القرن ٢٠. طول ١٧٠ سم. عرض ١١٢ سم.
رقم السجل ٤٠١٦.

٤ - سجادة صلاة من نوع قوللا. أرضية المحراب لونها أبيض سمى. والتوشيحتان
بأرضية لونها أزرق غامق.

الألوان: الأبيض السمى والأحمر الطوبى والأخضر الزيتوني والأزرق الغامق.
أوائل القرن ١٨. طول ١٤٤ سم. عرض ٧٩.٥ سم.
رقم السجل ١٤٠٠٤.

٥ - سجادة صلاة من نوع لاذق. أرضية المحراب باللون الأصفر البني. والتوشيحتان
بأرضية لونها أزرق سموى.

الألوان : الأبيض والأحمر البنى والأزرق السماوى والأصفر البنى والزيتونى
والبنى الغامق .

أواخر القرن ١٩ . طول ١٩٠ سم . عرض ١٣٠ سم .
رقم السجل ١٣٧٢٦ .

٦ - سجادة صلاة من نوع قيرشهر (مزارك) . أرضيتها باللون الأحمر البنفسجى
الغامق .

الألوان : الأبيض والأحمر البنفسجى الغامق والفتح والأزرق الفاتح والأسود
والأصفر .

أوائل القرن ٢٠ . طول ١٦٠ سم . عرض ١٠٦ سم .
رقم السجل ١٣٧٣٨ .



بيان الأَسْطال

- رقم الشكل
صفحة
- ١ - شريط عريض عليه وحدات من مراوح نخيلية تشبه في مجموعها شكل
الجعران - من سجادة ترانسلفانيا لوحة ٢,٢
١٠
 - ٢ - شريط عريض عليه وحدات من مراوح نخيلية تشبه في مجموعها شكل
الجعران - من سجادة جوردينز لوحة ٣
١١
 - ٣ - حشوة عليها سحابة صينية محورة تلتف طياتها حول وردات هندسية - من
سجادة جوردينز لوحة ٥,٢
١٢
 - ٤ - حشوة عليها مجموعتان تتألف كل منهما من فرع بثلاث ثمرات وزهرة كبيرة
- من سجادة جوردينز لوحة ٦,١
١٢
 - ٥ - شريط رفيع عليه وحدات متجاورة تتألف كل منها من وردة وزهرتين من
قرن الغزال - من سجادة ترانسلفانيا لوحة ١
١٣
 - ٦ - شريط رفيع عليه فرع متموج تتفرع منه زهرات صغيرة - من سجادة جوردينز
لوحة ٥,٢
١٣
 - ٧ - حشوة عليها شرفات بينها زهرات قرن غزال محورة - من سجادة موجور
لوحة ١٩,١
١٣
 - ٨ - شريط رفيع عليه فرع متموج تتفرع منه وردات كبيرة - من سجادة
جوردينز لوحة ٧,١
١٤
 - ٩ - شريط رفيع عليه زهرات قرنفل متجاورة لكل منها ساق وأوراق رفيعة -
من سجادة جوردينز لوحة ٣
١٤
 - ١٠ - شريط عريض عليه مربعات متجاورة من زخارف عربية ، تبدو كأنها
بلاطات من الخزف مرصوفة إلى جانب بعضها البعض - من سجادة موجور
لوحة ١٩,١
١٤
 - ١١ - شريط عريض عليه وحدات تتألف كل منها من فرع يحمل ثمرتين من التفاح
وورقة مسننة - من سجادة جوردينز لوحة ٥,١
١٥
 - ١٢ - شريط رفيع عليه زهرات محورة متجاورة - من سجادة جوردينز لوحة ٤,٢
١٥

- ١٣ - مجموعات كل من ثلاث زهرات من قرن الغزال مرصوفة إلى جانب أرضية
المخرب - من سجادة جورديز لوحة ٥,١
- ١٥
- ١٤ - شريط عريض عليه زهرة قرن غزال ثم وردة بالتناوب - من سجادة لاذق
لوحة ١٣
- ١٦
- ١٥ - شريط عريض عليه وحدات تتألف كل منها من فرع بثلاث زهرات كبيرة
من السنبل البرى - من سجادة جورديز لوحة ٥,٢
- ١٦
- ١٦ - شريط عريض عليه زهرات قرنفل بأوراق عريضة ، رصت في صفين
متوازيين ويكون كل أربع منها شكل مربع له لون خاص - من سجادة قولاً
لوحة ١١,١
- ١٧
- ١٧ - شريط رفيع عليه فرع متعرج منه براعم زهور وتقطعه أخرى ، وقد
فقد شيئاً من دقة الرسم - من سجادة لاذق لوحة ١٦,١
- ١٧
- ١٨ - شريط عريض عليه فروع مزهرة من السنبل البرى وقرن الغزال والورد -
من سجادة قولاً لوحة ٨
- ١٨
- ١٩ - شريط رفيع عليه خطوط هندسية متوازية ومتداخلة تشبه الأحجار المنحوتة
في أعتاب الأبواب - من سجادة قولاً لوحة ٩,١
- ١٩
- ٢٠ - شريط عريض عليه مربعات بكل منها زهرة قرن غزال محورة - من سجادة
طوزلا لوحة ١٩,٢
- ٢٠
- ٢١ - شريط رفيع عليه ثمرات متجاورة لكل منها ورقة عريضة مسننة - من
سجادة جورديز لوحة ٥,٢
- ٢١
- ٢٢ - شريط عريض عليه خط متكسر تقطعه أوراق عريضة مسننة ويكون أشكال
مثلثات بكل منها شبه شمعدان - من سجادة لاذق لوحة ١٤
- ٢٢
- ٢٣ - شريط رفيع عليه خطوط تتقاطع وتكون بينها معينات - من سجادة ترانسلفانيا
لوحة ١
- ٢٢
- ٢٤ - شريط عريض عليه باقات من زهور السنبل البرى وقرن الغزال والقرنفل -
من سجادة جورديز لوحة ٤,٢ .
- ٢٣

- ٢٥ - شريط إلى جانب المحراب ولا يتصل بالعقد ، والراجع أنه يمثل شمعة ضخمة من الشموع التي كانت توضع إلى جانبي المحراب في بعض المساجد - من سجادة جورديز لوحة ٤,٢
- ٢٤
- ٢٦ - شريط رفيع عليه فرع متموج تقطعه وردات نجمية الشكل - من سجادة جورديز لوحة ٦,٢
- ٢٤
- ٢٧ - شريط رفيع عليه زهرات قرنفل متجاورة لكل منها ثلاث ورقات - من سجادة جورديز لوحة ٦,١
- ٢٥
- ٢٨ - عمود ينتهي عند أسفله بابريق مقلوب فيظهر وكأنه يتدلى من العقد - من سجادة قولاً لوحة ٨
- ٢٥
- ٢٩ - شريط رفيع عايه وردات هندسية مثمثة الشكل بين كل اثنتين منها شكل هندسي - من سجادة جورديز لوحة ٣.
- ٢٦
- ٣٠ - حشوة عليها مثلثات على شكل شرفات - من سجادة قيرشهر لوحة ١٧,٢
- ٢٦
- ٣١ - شريط رفيع عليه وحدات هندسية من نوع التنين - من سجادة قولاً لوحة ١٠,٢
- ٢٧
- ٣٢ - حشوة عليها حيوان من الزواحف يشبه التنين - من سجادة جورديز لوحة ٧,١
- ٢٧
- ٣٣ - شريط رفيع عليه فرع متموج تتفرع منه براعم زهور وتقطعه أخرى - من سجادة لاذق لوحة ١٤
- ٢٨
- ٣٤ - شريط رفيع عليه وردات هندسية مثمثة الشكل - من سجادة ترانسلفانيا لوحة ٢,٢
- ٢٨
- ٣٥ - شريط رفيع عليه وحدات على شكل حرف S - من سجادة قولاً لوحة ١١,١
- ٢٨
- ٣٦ - حشوة عايبها زخارف عربية - من سجادة قولاً لوحة ٩,١
- ٢٩
- ٣٧ - حشوة عايبها وحدات تشبه التنين ولكل منها رأس وذيل ملتويان بينهما بدن عريض - من سجادة جورديز لوحة ٤,٢
- ٢٩
- (أعطى هذا الشكل رقم ٣٨ سهواً)
- ٣٨ - حشوة عايبها وحدات من زهرة الربيع الصينية - من سجادة جورديز لوحة ٣
- ٢٩
- (أعطى هذا الشكل رقم ٣٧ سهواً)

بيان الرسوم

- | رقم | صفحة |
|----------------------------|------|
| ١ | ١٠ |
| ٢ | ١١ |
| الرسوم من رقم ٣ إلى رقم ٥ | |
| ٣ | ٣١ |
| ٤ | |
| ٥ | |
| الرسوم من رقم ٦ إلى رقم ١٥ | |
| ٦ | |
| ٧ | |
| ٨ | |
| ٩ | |
| ١٠ | |
| ١١ | |
| ١٢ | |
| ١٣ | |
- ١ - سحابة صينية مهذبة - من سجادة تركية من نوع « ذات الطيور » محفوظة بالمتحف . رقم السجادة ٩١ - رقم السجل ١٥٨٢٦
- ٢ - سحابة صينية محورة تلتف طياتها حول وردات هندسية - من حشوة سجادة جوردينز لوحة ٧,١
- ٣ - عمودان لها شكل معمارى - من سجادة لاذق لوحة ١٤
- ٤ - عمود يظهر وكأنه يتدلى من العقد وتزين جانبيه زهور - من سجادة قولا لوحة ١٠,١
- ٥ - شمعدان على جانب المحراب - من سجادة عشاق لوحة ٢٢,٢
- ٦ - زهرة الربيع الصينية Peony - من حشوة السجادة جوردينز لوحة ٣
- ٧ - زهرة الربيع الصينية كما نراها على التحف - للمقارنة
- ٨ - توشيحة عليها فروع نباتية رسمت محورة على طريقة الزخارف العربية - من سجادة ترانسلفانيا لوحة ١
- ٩ - زهرة قرنفل تنهى ساقها بشكل يشبه الصليب المعقوف - من توشيحة سجادة جوردينز لوحة ٦,١
- ١٠ - زهرات قرنفل فى خطوط مائلة - من توشيحة سجادة قولا لوحة ١٢
- ١١ - وحدات من فرع بزهرات قرنفل - من حشوة سجادة جوردينز لوحة ٦,٢
- ١٢ - وحدات من فرع بثلاث زهرات من القرنفل - من حشوة سجادة جوردينز لوحة ٧,٢
- ١٣ - فرع بثلاث زهرات من السنبل البرى كبيرة الحجم - من الشريط العريض فى سجادة جوردينز لوحة ٥,٢

١٤ - فرع بثلاث زهرات من السنبيل البرى - للمقارنة

١٥ - وحدات من تفاحتين وورقة مسننة - من الشريط العريض فى سجادة جورديز
لوحة ٥,١

٣٣

الرسوم من رقم ١٦ إلى رقم ٢٤

١٦ - توشيحة عليها فروع نباتية مزهرة لها شكل قريب من الطبيعة - من سجادة
جورديز لوحة ٣

١٧ - ثريا تتدلى من مفتاح العقد - من سجادة جورديز لوحة ٣

١٨ - زهرة قرن غزال - من الشريط العريض فى سجادة لاذق لوحة ١٦,١

١٩ - زهرة قرن غزال بساق طويلة - من حشوة سجادة لاذق لوحة ١٦,١

٢٠ - زهرة قرن غزال فى شكل مربع - من الشريط العريض فى سجادة طوزلا
لوحة ١٩,٢

٢١ - مجموعات تتألف كل منها من ثلاث زهرات من قرن الغزال - من جانب
أرضية المحراب فى سجادة جورديز لوحة ٥,١

٢٢ - مجموعة من قبور بين أشجار سرو - من سجادة قير شهر لوحة ١٨,١

٢٣ - « مسكن حارس الجبانة » - من سجادة قير شهر لوحة ١٨,١

٢٤ - مجموعة من قبور بين أشجار سرو تشبه فى مجموعها السفينة - من سجادة
لاذق لوحة ١٨,٢

٣٤

الرسوم من رقم ٢٥ إلى رقم ٣٣

٢٥ - ثريا على شكل باقة تخرج من إبريق مقلوب - من سجادة قوللا لوحة ٨

٢٦ - توشيحة عليها فروع مزهرة لها شكل قريب من الطبيعة - من سجادة قوللا لوحة ٨

٢٧ - شريط المفتاح - من سجادة قوللا لوحة ١٠,١

٢٨ - شريط المفتاح بوحدات مفردة - من سجادة مكري لوحة ٢١,١

٢٩ - فرع متموج - من الشريط الرفيع فى سجادة لاذق لوحة ١٦,١

- ٣٠ - فرع متموج من الشريط الرفيع في سجادة لاذق لوحة ١٤
- ٣١ - عمود ينتهي من أسفل بابر يق مقلوب - من سجادة قولاً لوحة ٨
- ٣٢ - حيوان من الزواحف يشبه التنين - من حشوة في سجادة جورديز لوحة ٧,١
- ٣٣ - خط متكسر تقطعه أوراق عريضة مسننة ويكون أشكال مثلثات بكل منها شبه شمعدان - من الشريط العريض في سجادة لاذق لوحة ١٤
- ٣٤ - خريطة تبين مراكز صناعة السجاد بآسيا الصغرى
- ٣٥ - ثريا على شكل فرع طويل مزهر ينتهي على كل من جانبيه بكف مفتوحة الأصابع - من سجادة قولاً لوحة ١١,١ « على الغلاف من الخارج »

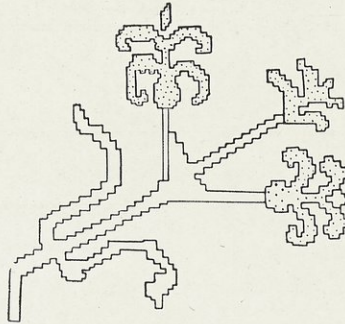

سایه اولی رقم

سجل رقم	سجادة رقم	رسم	شكل	لوحة	النوع	سجل رقم	سجادة رقم	رسم	شكل	لوحة	النوع
۱۵۸۱۵	۱۴۵			۱۱,۲	قولا	۱۵۸۲۳	۷۵	۸	۲۳ ۵	۱	جورديز
۱۵۸۱۰	۲۳	۱۰		۱۲	»	۳۶۲۰	۱۱۶			۲,۱	»
۱۵۶۱۴	۱۲۶			۱۳	لاذق	۱۵۸۰۵	۷۴		۳۴ ۱	۲,۲	»
۱۵۸۲۲	۲۹	۲۳ ۲۰ ۲		۱۴	»	۱۵۸۲۸	۹۲	۱۸ ۱۶ ۶	۳۸ ۲۹ ۹ ۲	۳	جورديز
۱۵۸۱۶	۷۸			۱۵	»	۱۵۸۰۷	۴۴			۴,۱	»
۱۵۷۶۸	۳۷	۲۹ ۱۹ ۱۸		۱۶,۱	»	۱۵۸۰۹	۹۳		۳۷ ۲۵ ۲۴ ۱۲	۴,۲	»
۳۶۲۳	۱۲۵			۱۶,۳	»	۱۵۸۱۲	۹۴	۲۱ ۱۵	۱۳ ۱۱	۵,۱	»
۱۵۸۱۹	۱۹			۱۷,۱	»	۳۶۰۸	۱۱۹	۱۳	۲۱ ۱۵ ۶ ۳	۵,۲	»
۱۵۷۹۰	۳۸		۳۰	۱۷,۳	قيريشير	۳۶۲۱	۱۲۰	۹	۲۷ ۴	۶,۱	»
۱۵۷۹۲	۱۲۴	۲۳ ۲۲	۲۴	۱۸,۱	قيريشير	۱۵۸۱۳	۲۴	۱۱	۲۶	۶,۲	»
۱۵۸۲۱	۱۸			۱۸,۲	لاذق	۱۵۸۰۳	۳۱	۳۲ ۲	۳۲ ۸	۷,۱	»
۱۵۷۹۵	۴۰			۱۹,۱	موجور	۱۵۸۰۶	۲۰	۱۷		۷,۲	»
۱۵۷۷۶	۳۲	۲۰		۱۹,۲	طوزلا	۱۵۸۱۴	۹۰	۳۱ ۲۶ ۲۵	۲۸ ۹	۸	قولا
۱۵۸۲۷	۱۲۸			۲۰	مجيدية	۳۶۱۹	۱۲۲		۳۶ ۱۹	۹,۱	»
۱۵۸۱۸	۷۳			۲۱,۱	ميلاس	۱۳۷۱۱	۱۲۳			۹,۲	»
۱۵۸۱۷	۱۳۶	۲۸		۲۱,۲	مكوى	۱۵۸۱۱	۸۹	۲۷ ۴		۱۰,۱	»
۱۵۷۹۳	۱۲۹			۲۲,۱	برغنه	۱۵۸۰۲	۷۶		۳۱	۱۰,۲	»
۱۵۷۷۴	۱۳۳	۵		۲۲,۲	عتاق	۱۵۸۰۱	۸۸	۲۵	۲۵ ۱۶	۱۱,۱	»

- Blochet, E. : Les Enluminures des Manuscrits orientaux de la Bibliothèque Nationale. Paris 1926. p. 848, Pl. XXXV.
- Bode, Wilhelm von, und Kühnel, Ernst: Vorderasiatische Knüpfteppe. Leipzig. 1922.
- Grote - Hasenbalg, Werner: Der Orientteppich. Berlin 1922.
- Grote - Hasenbalg, Werner: Teppiche aus dem Orient. Ein kurzer Wegweiser. Leipzig 1936.
- Jacoby, Heinrich: Eine Sammlung orientalischer Teppiche. Berlin 1923.
- Layer et de Végh: Tapis turcs. Paris 1925.
- Lessing, Julius: Altorientalische Teppichmuster. Berlin 1891.
- Lewis, G. Griffin: The practical book of oriental rugs.
- Martin, F. R. : A History of Oriental Carpets before 1800. Vienna 1908.
- Orendi, Julius: Das Gesamtwissen über antike und neue Teppiche des Orients. Wien 1930.
- Pope, Arthur Upham: Catalogue of a Loan Exhibition of Early Oriental Carpets from Persia, Asia Minor, the Caucasus, Egypt and Spain. The Art Club of Chicago, January 1926.
- Review Publishing Company: Oriental Rugs and Carpets. New York 1910.
- Riegl, Alois: Altorientalische Teppiche. Leipzig 1891.
- Sarre, Friedrich, und Trenkwald, H. : Altorientalische Teppiche. Leipzig 1926/29.
- Sarre, Friedrich: Amtlicher Katalog der Ausstellung "Mohammedanische Kunst". München 1910.
- Sarre, Friedrich: Mittelalterliche Knüpfteppe spanischer und kleinasiatischer Herkunft. (Kunst und Kunsthandwerk, Jahrgang 1907, Heft 10).
- Victoria & Albert Museum: Guide to the Collection of Carpets. London 1931.

تركيا : ٢١
 تشنغانى : ١١
 تشى : سخابة صينية
 تفاح : ٧٣ ٦٩ ٢٦
 تنين : ٧٤ ٧١ ٢٨ ٢٣ ١١
 توشيحة - توشيدات العقود : ٢٠ ١٧ ١٥
 ٧٣ ٧٢ ٦٧ - ٥٨ ٢٢ ٢١
 * * *

جامع علاء الدين بمدينة قونيه : ١٠
 جبال الأناضول : ١٣
 جبانة - جبانات : ٧٣ ٢٠
 جرنلدايو - المصور : ١٠
 جعران : ٦٩ ٢٥
 جناح : ٢٥
 جوردينز :

سجاجيد جوردينز : ١٨ ١٦ ١٣ ١٢ -
 ٦٠ ٢٨ ٣٠ ٣٨ - ٥٨ ٤٢ -
 ٧٥ ٦٩ ٦٧ -
 مدينة جوردينز : ١٤ ١٣
 * * *

حرير : ٩
 حشوة - حشوات : ٢٤ ٢٣ ٢٢ ١٧
 ٧٤ ٧٢ ٧١ ٧٠ ٦٩
 * * *

خاصرة - خواصر عقود المحاريب : ١٨
 خرشوف : ٢٣
 خط - خطوط هندسية : ٧٤ ٧٠ ٢٨
 * * *

درويش - دراويش : الدراويش :
 الأحمدية والبرهامية والرفاعية والقادرية : ١٩

آسيا الصغرى : ٣٥ ١٥ ١٣ ١٠
 إبرىق : ٧٤ ٧٣ ٧١ ١٩ ١٨
 ابن بطوطة : ١٠
 أدرنه : ٢١
 أرمينيا : ٢٢
 استانبول : ٢١ ١٠
 إطار : ٢٥ ٢٤ ٢٣ ٢٢
 الإغريق : ٢٠
 إكليل - أكاليل : ١٤
 الأندلس : ١٨
 أنقره : ١٣
 أوربا - البلاد الأوربية : ٢١ ١٠ ٩
 إيطاليا : ١١
 * * *

باقة من الزهور : ٧٣ ٢٧ ٢٦ ١٩
 برغمه :

سجاجيد برغمه : ٥٧ ٢٤ ٢٢ ٢٠ ١٤
 ٧٥ ٦٦
 مدينة برغمه : ١٤

البلاد الأوربية : أوربا
 بلاد الشرق الأوسط : ٢٣ ١٨ ١١
 بلاطة - بلاطات الخزف : ٦٩ ٢٧ ٢١
 بوسبك Busbeque : ٢١
 * * *

تاج العمود : ١٨
 ترانسلفانيا :

سجاجيد ترانسلفانيا : ٢١ ٢٠ ١٨ ١٣
 ٥٨ ٣٧ ٣٦ ٢٨ ٢٧ ٢٥ ٢٤
 ٧٥ ٧٢ ٧١ ٧٠ ٦٩
 مقاطعة ترانسلفانيا : ١٣

وردة - وردات : ٢٢ ٢٥ ٢٦ ٢٧
٧٠ ٦٩

سحابة صينية «ثشي»: ١١ ٢٣ ٢٥ ٦٩ ٧٢
سداة : ١٥ ١٦
سرو : شجرة سرو
سفينة : ٢٠ ٧٣
سنبل بري Hyacinth : زهرة
سينكلي : ١٩ ٤٢ ٤٧ ٦٠ ٦٢
سينا - مدينة سينا بإيطاليا : ١١

شكلي : ٢٤ ٤١ ٤٢ ٤٦ ٤٧ ٥٢ ٦٠
٦٢ ٦٤ ٦٧
شجرة :
شجرة الحياة : ٢٠
شجرة سرو : ١٤ ٢٠ ٧٣
شجرة مورقة : ١٤
شرفة - شرفات : ٢٣ ٢٤ ٦٩ ٧١
شريط : ١٩ ٢٤

الأشربة الرفيعة : ٢٤ ٢٧ ٢٨ ٣٠
٦٩ ٧٠ ٧٣ ٧٤
الأشربة العريضة : ٢٤ ٢٥ ٢٦ ٦٩
٧٠ ٧١ ٧٢ ٧٣ ٧٤
شريط المفتاح : ٣٠ ٧٣
شمعة - شموع : ١٧ ١٨ ١٩ ٧١
شمعدان : ١٧ ٢٦ ٧٠ ٧٢ ٧٤

صف - سجادة صف : ١٦ ١٧ ٤٨ ٦٣
صلب معقوف : ٢٢ ٧٢
صوف : ٩ ١٣ ١٥ ١٦
الصين : ١١ ٢٣

طائر - طيور صغيرة : سينكلي

دومينيكو دي بارتولو - المصور : ١١

ذات الطيور ، سجادة من نوع : ١١ ٢٥ ٧٢

رخ : الطائر الخرافي (فينيكس) : ١١
رسم (أنظر أيضاً : زخرفة وعنصر ووحدة):
رسم - رسوم : ١٤
رسوم لأزهار طبيعية : ١٢
رسوم هندسية : ١٠ ١٢ ١٥ ٢٧
رودس - جزيرة رودس : ١٥
رومانيا : ١٣

زخرفة (أنظر أيضاً : رسم وعنصر ووحدة):
زخارف أوروبية من طراز الركوكو : ١٤
زخارف عربية (أرابسك): ٢١ ٢٢ ٢٣
٢٦ ٢٧ ٦٣ ٦٩ ٧١ ٧٢
زخارف نباتية : ١٥ ٢٧
زخرفة هندسية : ٢٢ ٢٤
زهرة :

براعم زهور : ٢٨ ٧٠ ٧١
زهرات محورة : ٢٢ ٢٧ ٦٩
زهرة الربيع الصينية Peony : ٢٣ ٧١ ٧٢
زهرة زنبق : ٢٨
زهور السنبل البري Hyacinth : ٢٠ ٢١
٢٥ ٢٦ ٧٠ ٧٢ ٧٣
زهور القرنفل : ٢٠ ٢١ ٢٢ ٢٣ ٢٦
٢٧ ٢٨ ٥٩ ٦٠ ٦٣ ٦٩ ٧٠ ٧١ ٧٢
زهور قرن الغزال Tulip : ٢٠ - ٢٧
٦٩ ٧٠ ٧٣
زهور الورد : ٢٦ ٧٠
رهيرات صغيرة : ٢٤
وردات هندسية : ٢٢ ٢٣ ٢٧ ٢٨
٦٩ ٧١ ٧٢

طوز تشيلي : ١٤

طوزلا :

سجاجيد طوزلا : ٢٢ ٢٠ ١٨ ١٤

٧٥ ٧٣ ٧٠ ٦٥ ٥٤ ٢٨ ٢٧ ٢٤

عبد المجيد - السلطان : ١٤

عتب - أعتاب الأبواب : ٧٠ ٢٨

عشاق :

سجاجيد عشاق : ٢٠ ١٩ ١٦ ١٤

٧٥ ٧٢ ٦٦ ٥٧ ٢٤ ٢٢

مدينة عشاق : ١٤ ١٣

عقد - عقود المحاريب : ٢١ ١٨ ١٧ ١٥

٧٢ ٧١ ٢٢

تقىة (طاقية) العقد : ١٨

مفتاح العقد : ٧٣ ١٩

عقدة جوردينز : ١٥

على إبراهيم : مجموعة المرحوم الدكتور على

إبراهيم : ٩ ٧

عمود - أعمدة : ٧٤ ٧٢ ٧١ ١٨ ١٧

عنصر (أنظر أيضا : رسم وزخرفة ووحدة) :

عناصر زخرفية : ١٤ ١٢ ١١ ١٠

٢٨ ٢٧ ٢٦ ٢٥

عناصر صينية : ١١

عناصر نباتية : ٢٧

الفاطميون - العصر الفاطمي : ١٦

فان أليك - المصور : ١٠

فرع - فروع : ٧٣ ٧٢ ٥٩ ٥٨ ٢٦ ٢١

فرع متموج : ٧١ ٧٠ ٦٩ ٢٨ ٢٧

٧٤ ٧٣

فرع مزهر : ٧٣ ٢٥ ٢١ ١٩ ١٤

٧٤

القسطاط : ١٧

فن :

الفن الإسلامي : ٩ - ١١ - ١٣ - ٣٠

الفن التركي : ١١ - ١٢ - ٢١

الفن الساساني البيزنطي : ١٠

فن العمارة : ١٧

فينكس : رخ

قاعدة العمود : ١٨

قبة - قباب : ٢٠ ١٩

قرن الغزال Tulip : زهرة

قرنفل : زهرة

قطن : ١٦ ١٥

القوقاز : ٢٢

قولا :

سجاجيد قولا : ٢٣ - ١٨ ١٣

٦١ ٤٧ - ٤٣ ٣٠ ٢٨ - ٢٥

٧٥ - ٧٠ ٦٧ ٦٢

مدينة قولا : ١٣

قونيه : ١٤ ١٣ ١٠

قير شهر :

سجاجيد قير شهر : ٢٤ ٢٢ ٢٠ ١٩

٧٥ ٧٣ ٧١ ٦٨ ٦٤ ٥٣ ٥٢ ٢٧

مدينة قير شهر : ١٤ ١٣

كرونستاد - مدينة في رومانيا : ١٣

كف مفتوحة الأصابع : ٧٤ ١٩

لاذق :

سجاجيد لاذق : ٢٣ ٢٢ ٢٠ - ١٧

٦٣ ٥٣ - ٤٨ ٢٨ ٢٦ ٢٤

٧٥ - ٧٠ ٦٧ ٦٥ ٦٤

مدينة لاذق : ١٤ ١٣

لحمة : ١٦ ١٥

الماليك - عصر الماليك : ١٨

مملنج - المصور : ١٠

منطقة سداسية : ٢٦ ٢٤

موجور :

سجاجيد موجور : ٢٤ ٢٢ ٢٠ ١٨ ١٥

٧٥ ٦٩ ٦٥ ٥٤ ٢٧

مدينة موجور : ١٣

ميلاس :

سجاجيد ميلاس : ٢٧ ٢٤ ٢٢ ٢٠ ١٨

٧٥ ٦٦ ٥٦

مدينة ميلاس : ١٣

نجمة - أشكال نجمية - وردات نجمية :

٧١ ٢٧ ٢٣

هولباين - المصور : ١٠

هولندة : ٢١

وبر : ١٧ ١٦ ١٥ ٩

وحدة زخرفية (أنظر أيضا : رسم وزخرفة

وعصر) :

وحدات زخرفية : ٢٧ ٢٥ ٢٤ ١٣ ١٢

وحدات صينية : ١١

وحدات هندسية : ٧١ ٢٨

وردة - وردات : زهرة

ورقة :

ورقة رفيعة : ٦٩ ٢٧

ورقة عريضة : ٧٠ ٢٦

ورقة مسننة : ٧٤ ٧٠ ٦٩ ٢٧ ٢٦ ٢٢

لون - ألوان : ٢٦ ١٩ ١٥ ١٤ ١٢ ٩

٧٠ ٦٨ - ٥٨ ٢٧

ماركو بولو : ١٠

مائدة القرايين : ٢٠

متحف :

متحف الأوقاف باستانبول : ١٠

متحف برلين : ١٦ ١١

متحف ستكهولم : ١١

متحف الفن الإسلامي بالقاهرة :

١٩ ١٧ ١٦ ١٥ ١٤ ١١ ٩

٧٢ ٦٧ ٢٥

مثلث - مثلثات : ٧٤ ٧١ ٧٠ ٢٦ ٢٤

مجيدية - سجاجيد : ٧٥ ٦٥ ٥٥ ٢٤ ١٤

محراب - محاريب : ٢٢ ١٩ ١٧ ١٦ ٩

٧٢ ٧١ ٢٤ ٢٣

أرضية المحراب : ٦٨ - ٥٨ ٢٠ ١٩

٧٣ ٧٠

مدفن - مدافن : ٢٠ ١٩

مربع - مربعات : ٧٣ ٧٠ ٦٩ ٢٧ ٢٦

مروحة نخيلية : ٦٩ ٢٥ ٢٢

مزارك : ٦٨ ٦٥ ٦٤ ٥٣ ١٩

مشكاة : ١٩

مصر : ١٨ ١٦ ٩

معين - معينات : ٧٠ ٢٨

مفتاح : شريط المفتاح

المقرنصات : ١٨

مكة : ١٦

مكرى :

سجاجيد مكرى : ٢٤ ٢٢ ٢٠ ١٥ ١٤

٧٥ ٧٣ ٦٦ ٥٦ ٣٠

مدينة مكرى : ١٥ ١٤

استدراك

بدلاً من	إقرأ	صفحة
٣٨	شكل ٣٧	٢٩
٣٧	شكل ٣٨	
أوائل القرن ١٨	أواخر القرن ١٧	٣٩ لوحة ٤,١
أواخر القرن ١٧	أوائل القرن ١٨	لوحة ٤,٢
أواخر	أوائل القرن ١٨	٤١ لوحة ٦,١
أوائل	أواخر القرن ١٨	لوحة ٦,٢
١٨	القرن ١٩	٤٢ لوحة ٧,٢
١٨	القرن ١٧	٤٣ لوحة ٨



**Elmer Holmes
Bobst Library**

**New York
University**

**Gaston Wiet
Collection**

أفقرم بأخلص الشكر والاعتراف بالجميل ،
لحضرة الأستاذ محمود فؤاد طلحة ، مدير مطبعة
وزارة المعارف العمومية ، ولحضرات مساعديه ،
الجميل تعاونهم معي على إخراج هذا الكتاب ، ولما
بذلوه جميعاً من عناية وجهد أثناء الطبع .

المؤلف

٣٠ من يونيه ١٩٥٣

8169

watch
all.

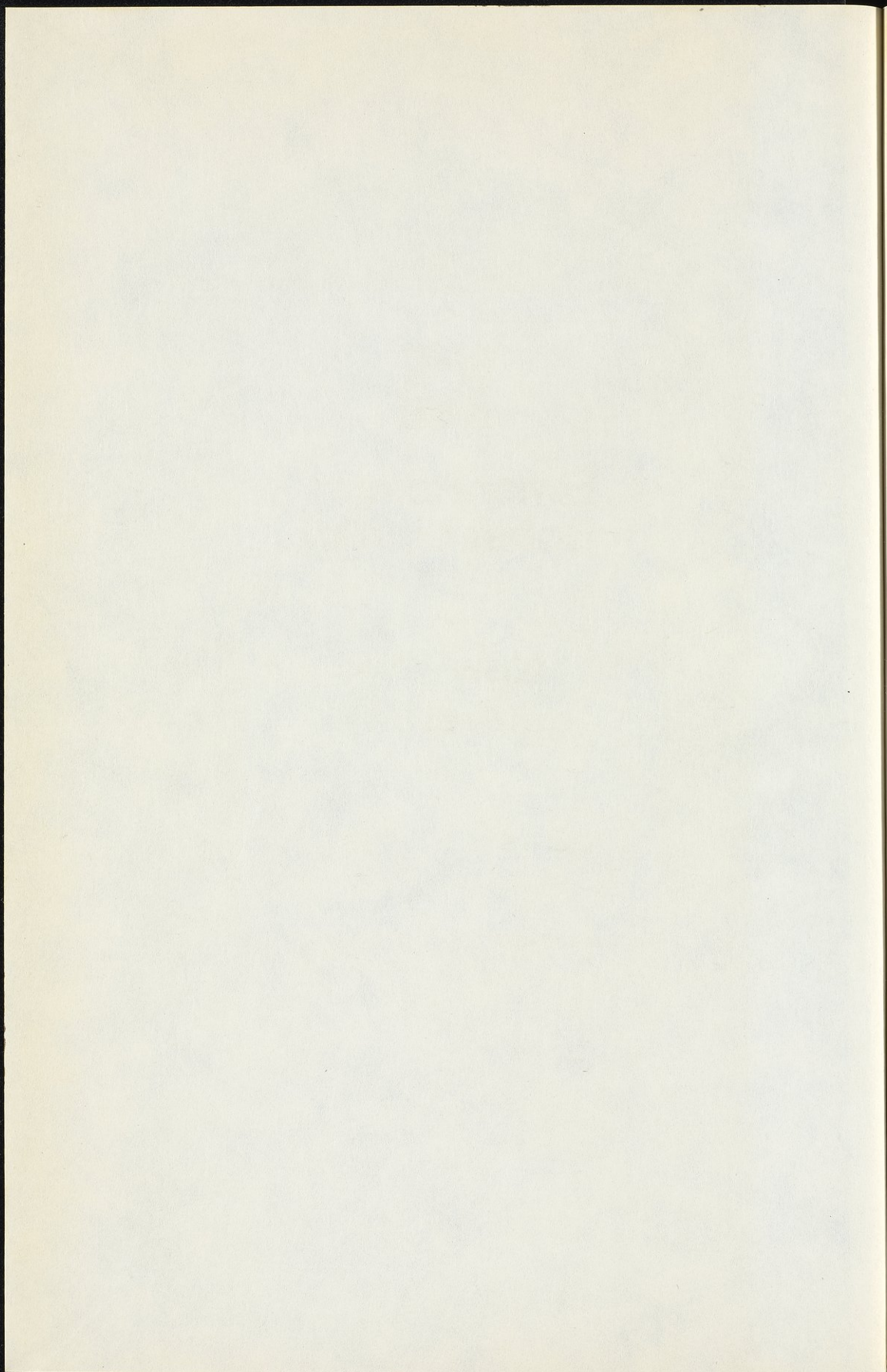

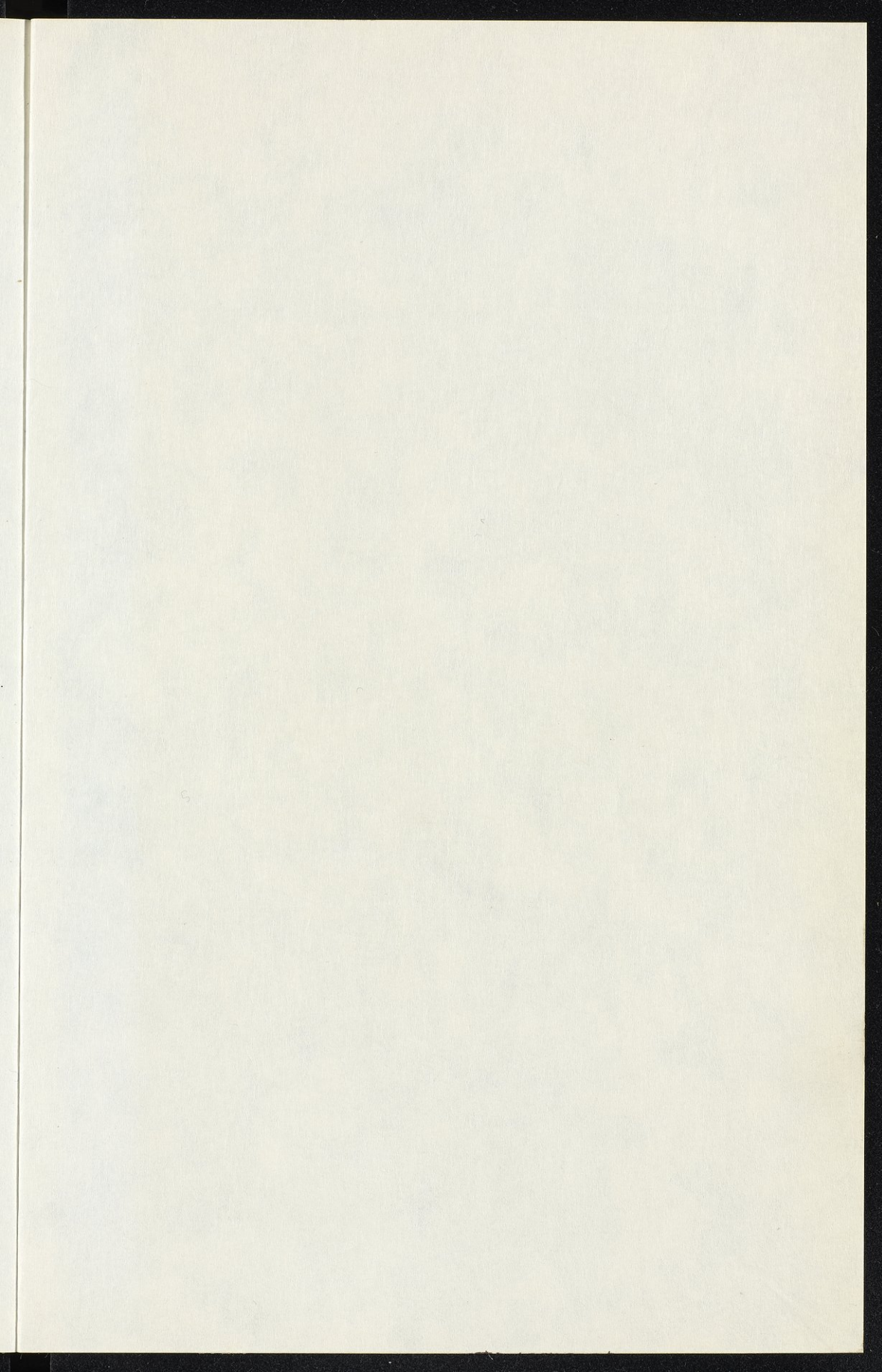

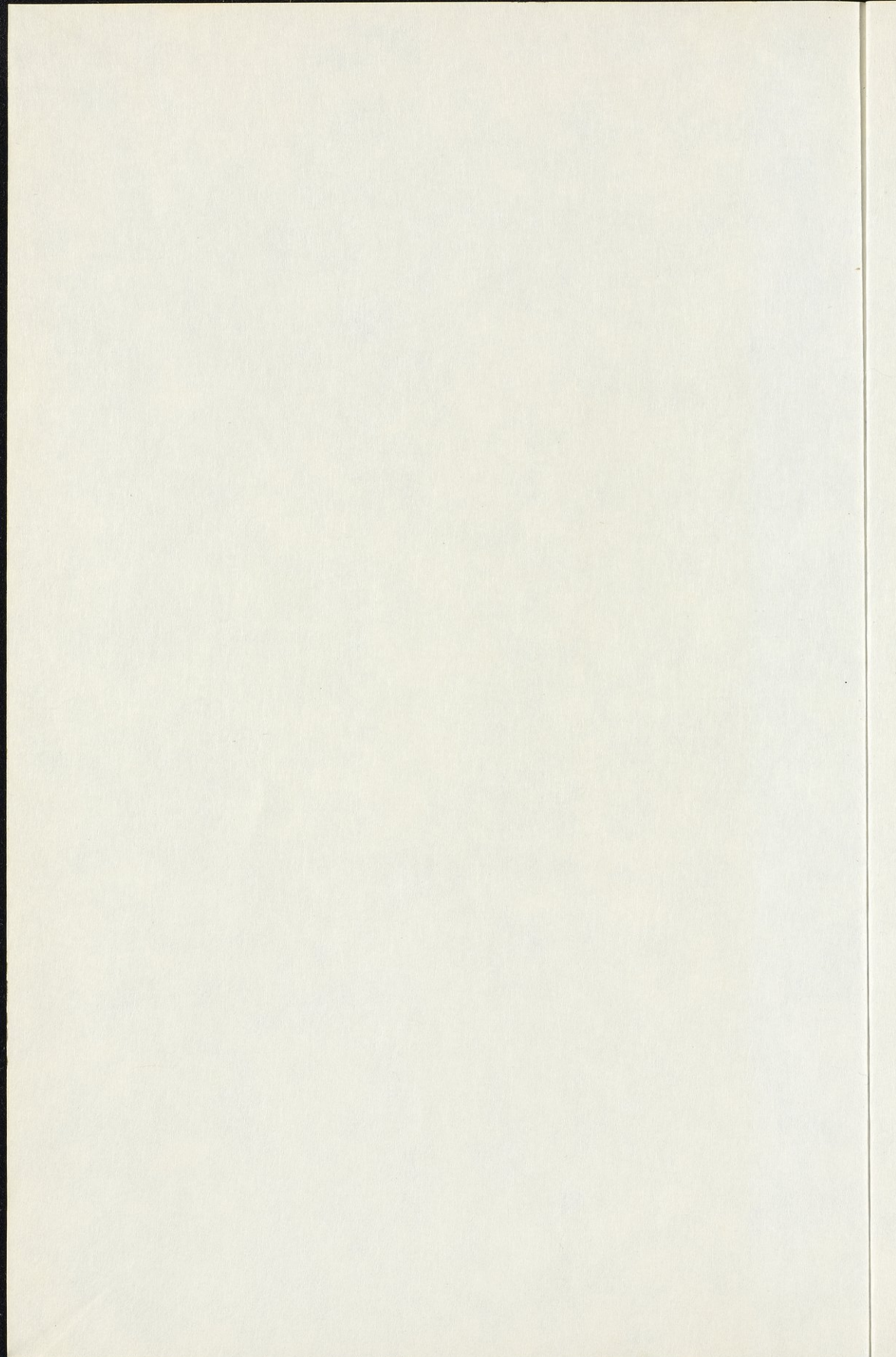

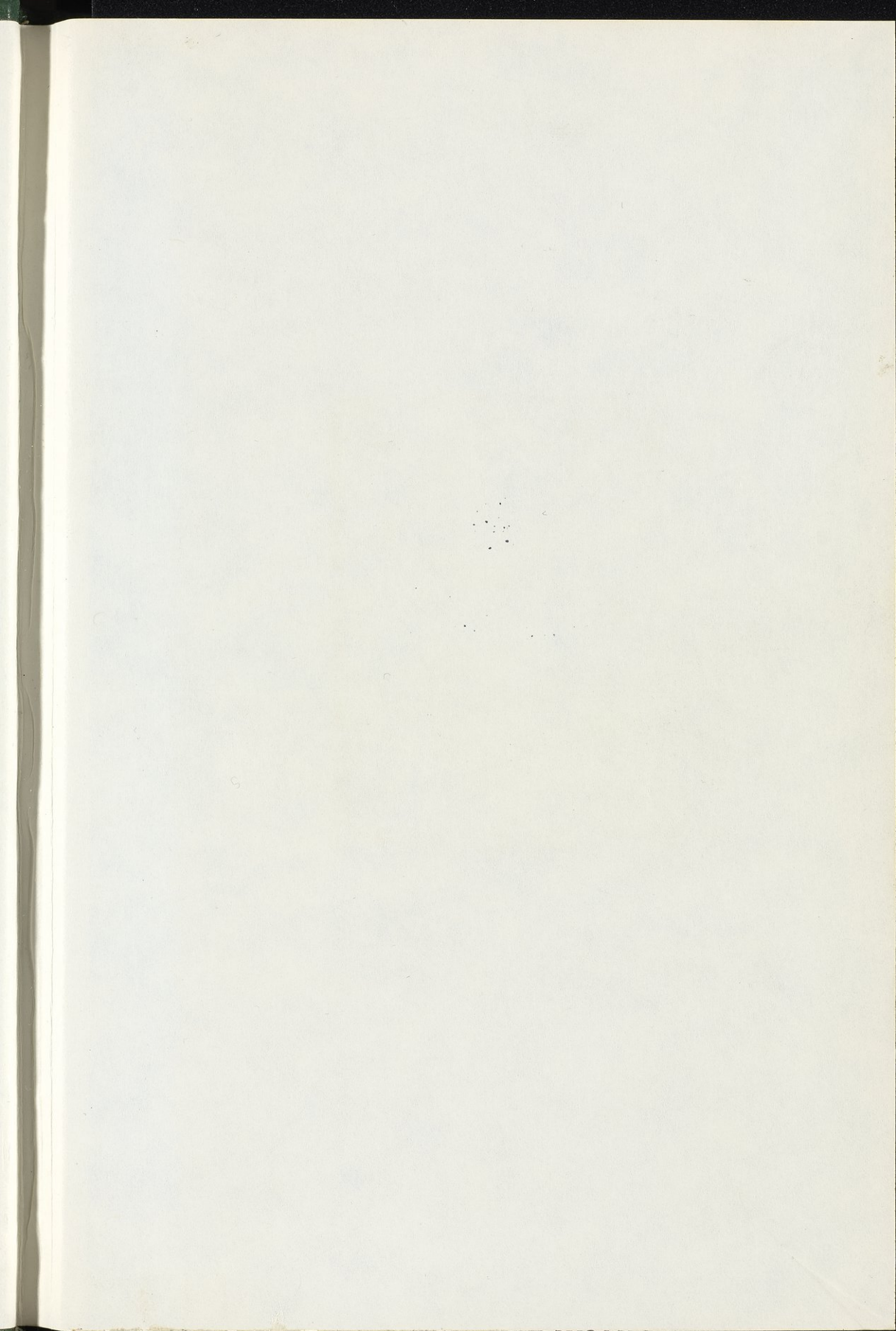



**Elmer Holmes
Bobst Library**

**New York
University**

NYU - BOBST



31142 00398 6711

NK2809.T8 M86

Sajajid al-salah al-Turkiyah