



3 1142 00398 6711



**Elmer Holmes
Bobst Library**

**New York
University**

DATE DUE



RETURNED
DATE
DEC 5 2009
BOBST LIBRARY
CIRCULATION

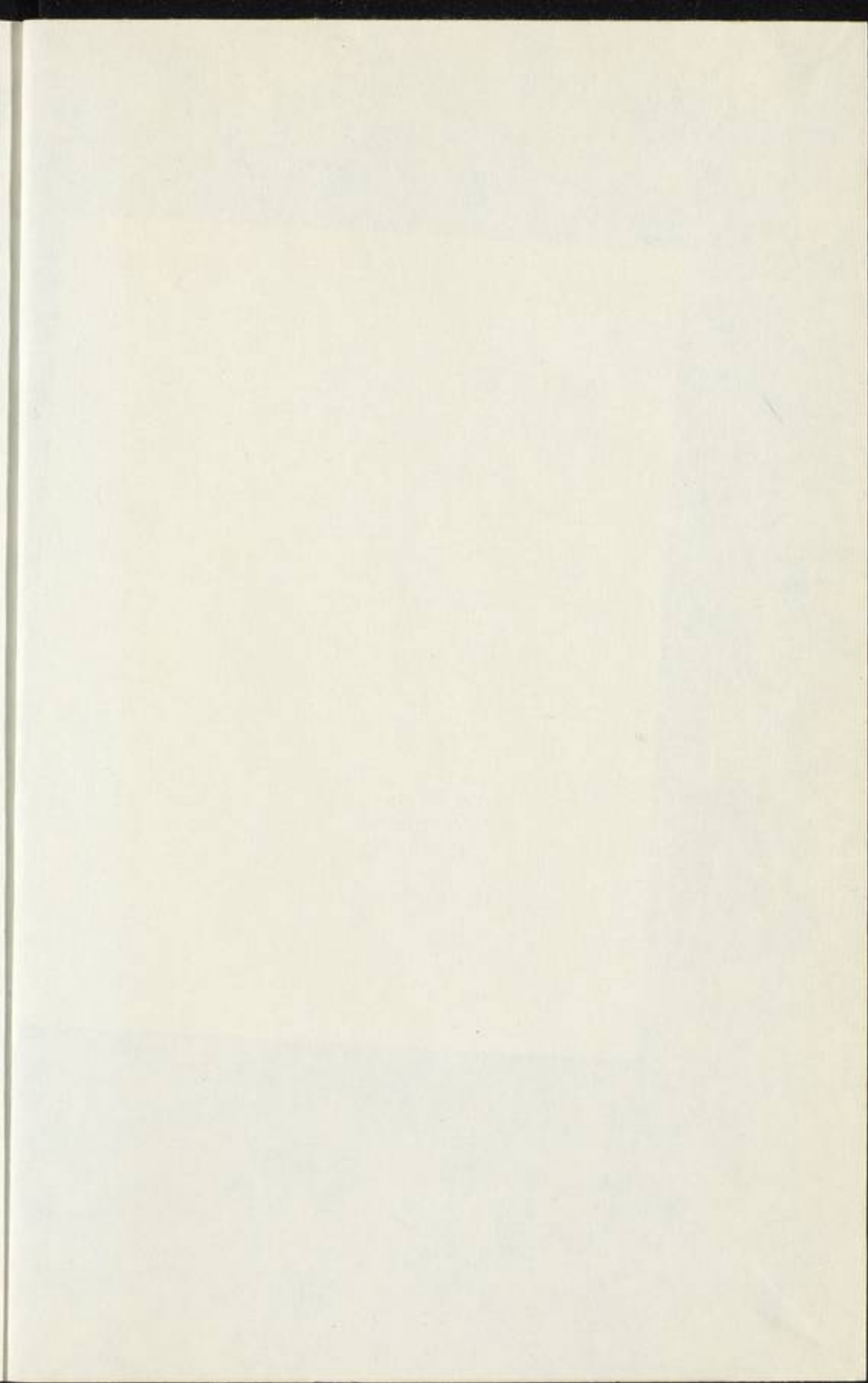

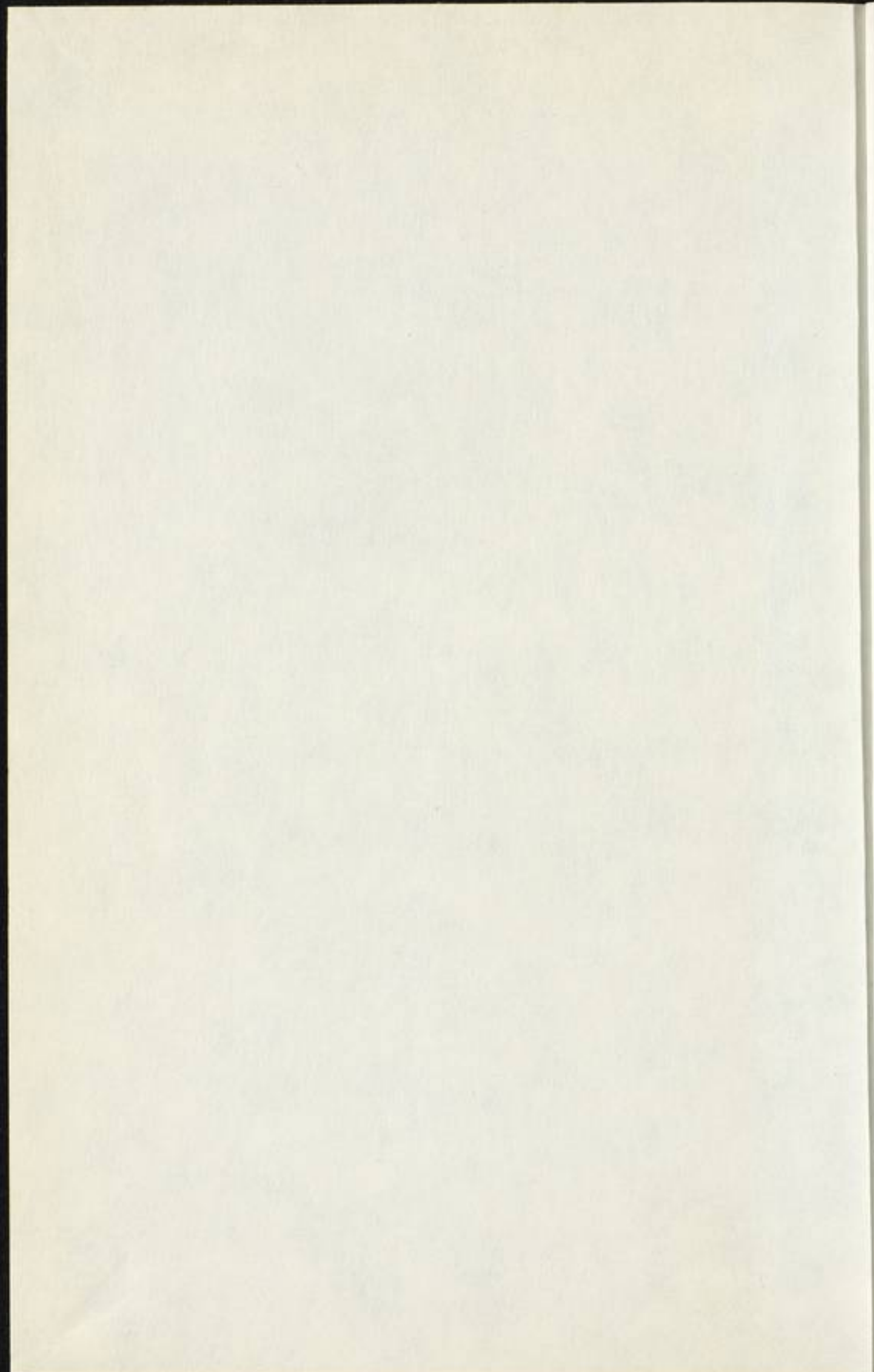

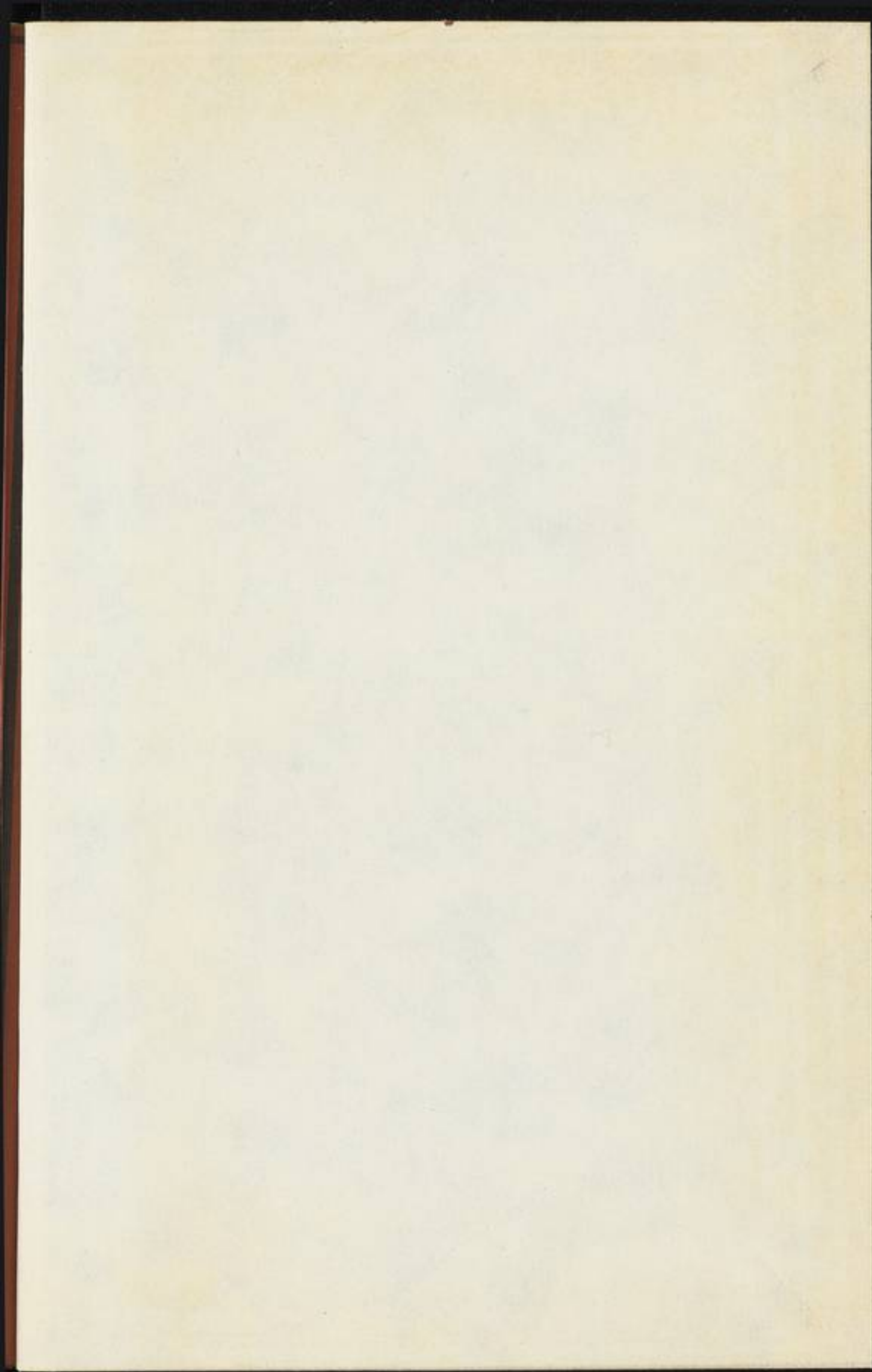

مجموعات
متحف الفن الاسلامي

١

جوامع الصلاة التركيبية

للكاتب محمد مصطفى
مدير متحف الفن الاسلامي

القاهرة
١٩٥٣

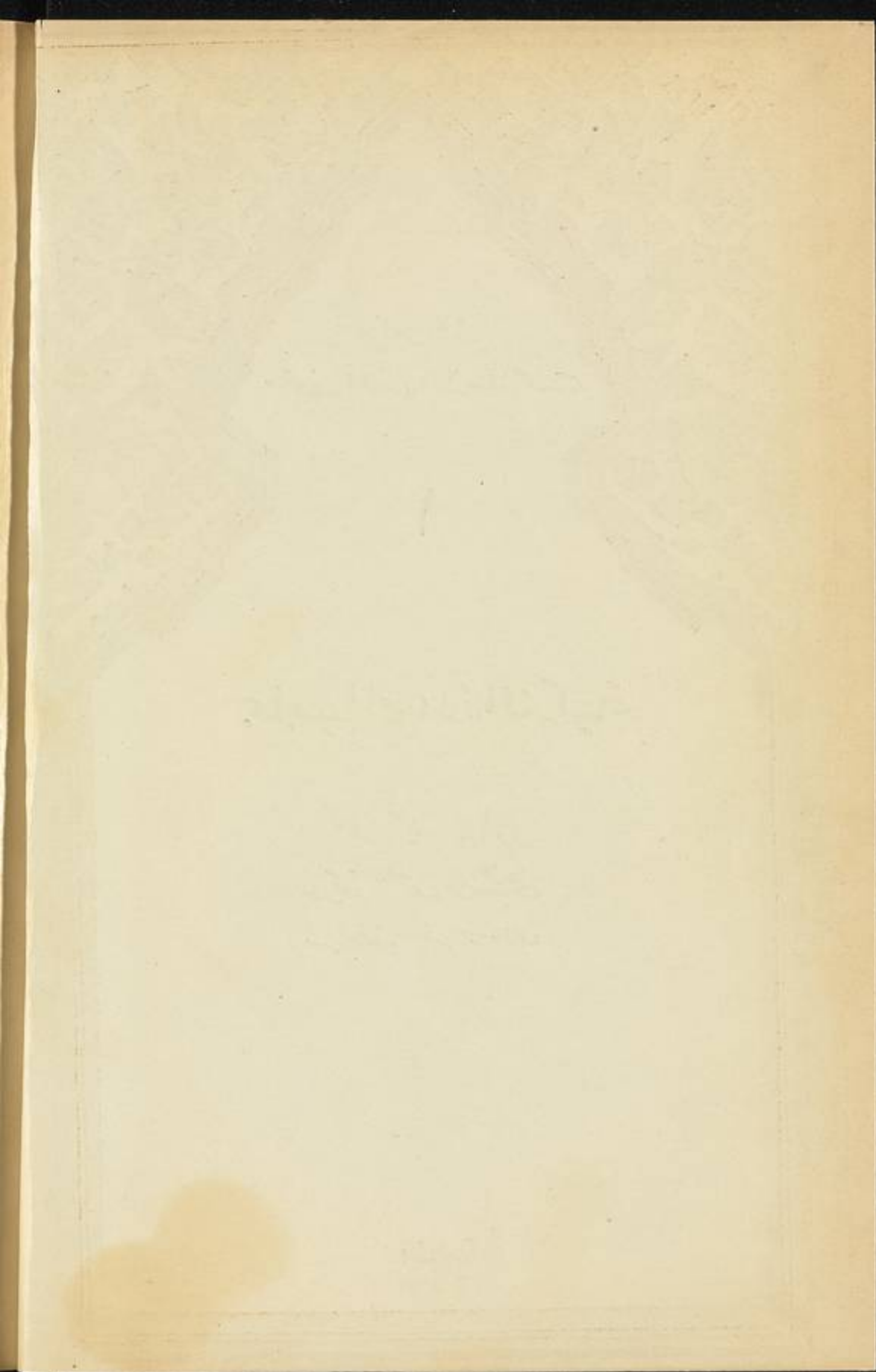

مجموعات
متحف الفن الاسلامى

١

سجاجيد
الصلاة
التركيبية

للككتور محمد مصطفى
مدير متحف الفن الاسلامى



القاهرة
١٩٥٣

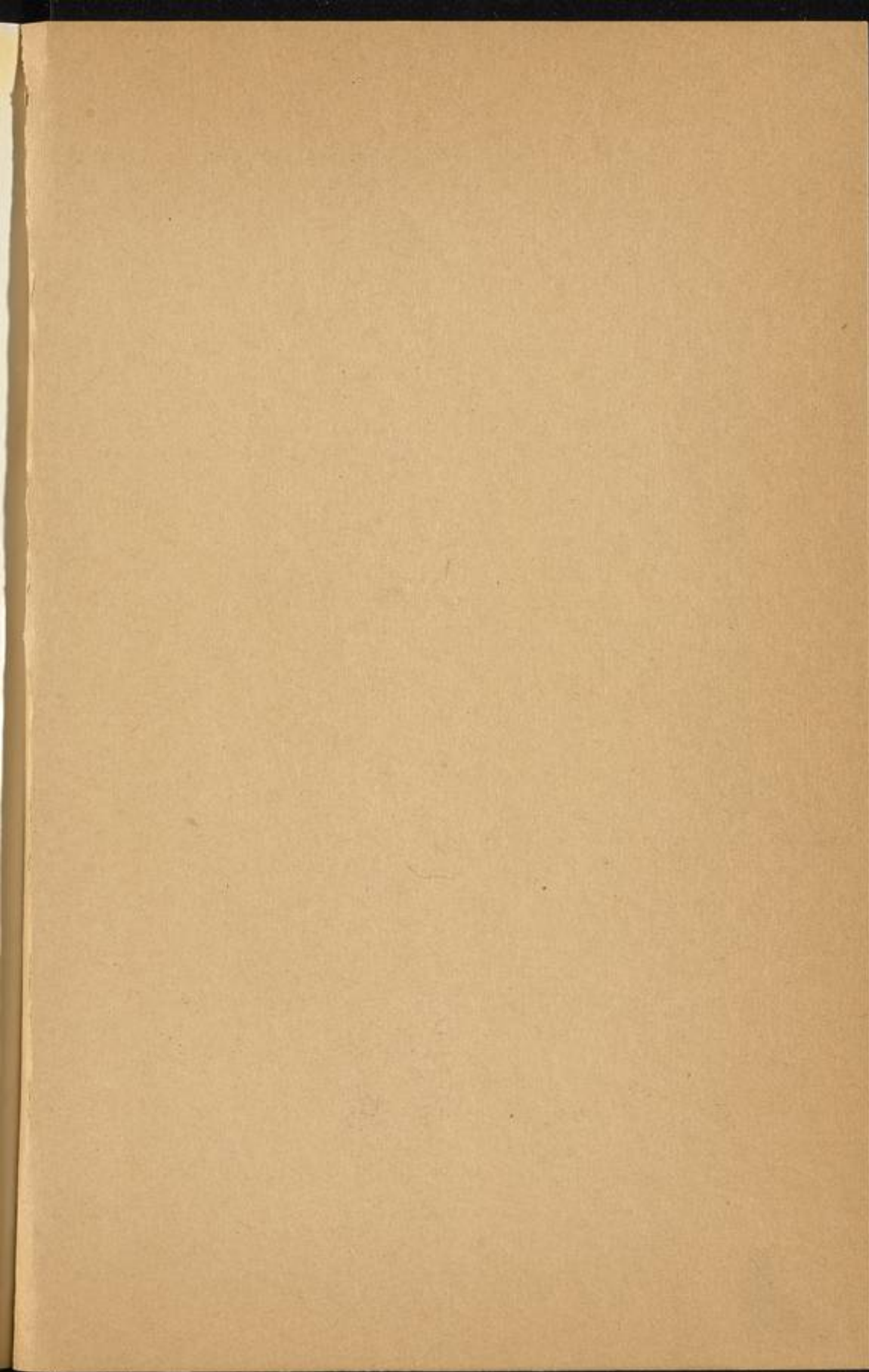

بِسْمِ اللّٰهِ الرَّحْمٰنِ الرَّحِیْمِ

بِحَابِطِ الصَّلَاةِ التَّرَكِیَّةِ

مطبعة وزارة المعارف العمومية
١٩٥٣

NO. 14 CASE

Muṣṭafā, Muḥammad

/Sajā'īd al-Ṣalāh

al-Turkiyah/

مجموعات

متحف الفن الاسلامي

١

سجاجيد الصلاة التركية

للكاتب محمد مصطفى
مدير متحف الفن الاسلامي



القاهرة
١٩٥٣



للكر والاعتراف بالجبل

الرسوم اليدوية من عمل

السيرة ستلا هـ. بونكر

والصور الفوتوغرافية

لعبد الرؤف حلمي وكال الدين عبد الله

المصورين بالمتحف

الغلاف وتصميم الكتاب

لأستاذ عبد الفلاح محمد هبكل

المدرس بكلية الفنون التطبيقية

الكليشيات من عمل

السيرة محمد حبيب

أشرف على الطبع

عبد العال سيد رسوقي

رئيس مطبعة وزارة المعارف

والمؤلف يقدم لحضراتهم جميعاً أخلص الشكر لتفضلهم

بالتعاون معه على إخراج هذا الكتاب .

NK

2809

T8

M 86

C. 1

المحتويات

صفحة

	تصدير
	لحضرة الأستاذ مصطفى عامر
٧	مدير عام مصلحة الآثار
٩	مقدمة
١٠	صناعة نسج السجاجيد في آسيا الصغرى
١٠	العناصر الزخرفية
١٣	مراكز نسج سجاجيد الصلاة التركية
١٥	استعمال الصوف والقطن في اللحمة والسداة والوبر
١٦	متى بدأت صناعة سجاجيد خاصة بالصلاة؟
	زخارف سجاجيد الصلاة التركية
١٧	المحراب
١٨	عقود المحارِب
١٨	الأعمدة والشموع
١٩	أرضية المحراب
٢٠	جوانب أرضية المحراب
٢١	توشيدات العقود
٢٢	الحشوات
٢٤	الإطار

صفحة	
٢٥	الأشرطة العريضة
٢٧	الأشرطة الرفيعة
	الرسوم
٣١	من رقم ٣ إلى رقم ٥
٣٢	من رقم ٦ إلى رقم ١٥
٣٣	من رقم ١٦ إلى رقم ٢٤
٣٤	من رقم ٢٥ إلى رقم ٣٤
٣٥	خريطة تبين مراكز صناعة السجاجيد في آسيا الصغرى
٥٧-٣٦	اللوحات
٥٨	بيان اللوحات والسجاجيد
٦٩	بيان الأشكال
٧٢	بيان الرسوم
٧٥	بيان الأرقام
٧٦	مراجع
٧٧	كشاف

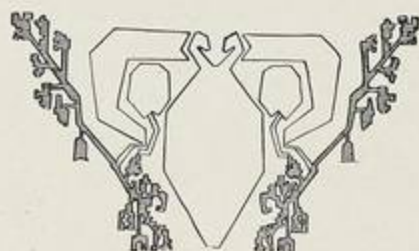

تصدير

نشر متحف الفن الإسلامى بالقاهرة ، منذ سنة ١٩٢١ ، عدداً كبيراً من المؤلفات العلمية ، من بينها أجزاء الكتالوج العام ، التى كان المتحف يصدرها عن بعض المجموعات الأثرية المحفوظة به . غير أن الإفادة من تلك المؤلفات الكبيرة الحجم كانت قاصرة على العلماء والباحثين المتخصصين فى الفنون الإسلامية ، لما فيها من دراسات فنية بحتة ، ولما تحويه من تفاصيل كثيرة . هذا إلى جانب أن أغلب هذه المؤلفات كتب باللغة الفرنسية فقط ، مما جعل قراءتها والإفادة منها وقفا على الملمين بهذه اللغة .

لذلك كان سرورى عظيماً عندما اقترح حضرة الدكتور محمد مصطفى ، مدير المتحف ، إصدار سلسلة من الكتب الموجزة ، فى حجم يسهل حمله ، بعنوان « مجموعات متحف الفن الإسلامى » ، يتناول كل كتاب منها الحديث عن مجموعة من نوع معين من التحف ، ويوضح بالصور والرسوم ، ويكتب باللغة العربية ، ويأخذى اللغات الأخرى ، فيكون فى متناول جميع القراء ، سواء كانوا من العلماء والباحثين ، أو من الزوار والخواة . وبذلك يستطيع المتحف تحقيق ما يهدف إليه من نشر الثقافة العلمية والأثرية .

وكان سرورى أعظم عندما اقترح حضرته أن يبدأ هذه السلسلة بكتاب عن مجموعة « سجاجيد الصلاة التركية » المحفوظة بالمتحف ، إذ أن هذا الكتاب ، على صغر حجمه ، سوف يكون أول كتاب فى السجاجة بصفة عامة ، كتب باللغة العربية ، بل أول كتاب فى سجاجيد الصلاة بصفة خاصة ، كتب بأية لغة من اللغات .

والواقع أنه يوجد بمتحف الفن الإسلامى مجموعة ثمينة من السجاجة ، تعد من أعظم مجموعات السجاجيد الشرقية فى العالم ، ويتألف جانب منها من المجموعة الشهيرة التى كان يملكها المرحوم الدكتور على إبراهيم . وقد عرض المتحف النخبة الطيبة من مجموعة

السجاد ، مع بيان بأنواعها وتواريخها ، لكي تسهل دراستها والمقارنة بين الأنواع المختلفة . وتمثل هذه المجموعة الكثير من أنواع سجاد بلاد إيران وتركيا والقوقاز وإسبانيا ومصر ، ويرجع تاريخها إلى الفترة فيما بين أواخر القرن الخامس عشر وأوائل القرن العشرين . كما توجد بالمتحف عدة قطع من أجزاء السجاد من صناعة مصر في القرن الثالث الهجرى (٩ م) ، عثر عليها في الحفائر التي قام بها المتحف في منطقة الفسطاط بجوار القاهرة .

وقد أحسن المؤلف بأن قدم لكتابه بكلمة عن صناعة السجاد في آسيا الصغرى ، والعناصر الزخرفية السائدة في أنواع السجاجيد المصنوعة بهذه البلاد ، ومراكز نسج سجاجيد الصلاة التركية ، والمواد المستعملة في نسجها ، والتاريخ الذى بدأت فيه صناعة سجاجيد خاصة بالصلاة . ثم عرض المؤلف بعد ذلك لتحليل العناصر الزخرفية في سجاجيد الصلاة التركية ، كما تكلم عنها بطريقة تيسر المعلومات الفنية للمهتمين بدراسة الفنون الإسلامية .

ويشتمل الكتاب على مجموعة قيمة من الرسوم اليدوية لأنواع العناصر الزخرفية ، وعلى خريطة تبين مراكز صناعة السجاد في آسيا الصغرى ، كما يشتمل على ٢٢ لوحة تمثل ٣٦ سجادة ، هى التى تناولها المؤلف ببحثه ودراسته ، وكتب عنها بيانا يبين نوع كل سجادة ، وألوانها ، وتاريخها ، ومقاسها ، ورقمها فى دليل المتحف ، ورقم التسجيل الخاص بها . ولم تقتصر هذه المعلومات على السجاجيد التى درست ونشرت ، بل على سجاجيد الصلاة التركية الأخرى المحفوظة بالمتحف ، التى لم تنشر صورها فى هذا الكتاب . كما ختم المؤلف كتابه بكشاف جمع فيه الكلمات والمصطلحات الفنية التى استعملها فى المتن ، مما يزيد من فائدة هذا الكتاب .

هذه البيانات وغيرها من الفهارس التى يشتمل عليها هذا الكتاب - وهو أول كتاب تنشره مصلحة الآثار فى عهدنا الجديد - تشهد بالجهود الموفقة التى بذلها المؤلف فى سبيل إخراجه . واعتقادی أنه قد نجح نجاحا طيبا يستحق عليه كل تقدير وكل تهنئة .

القاهرة فى ١٦ من يونيو سنة ١٩٥٣ .

مصطفى عامر

مقدمة

في العشرين سنة الأخيرة من القرن التاسع عشر ، ظهرت في أسواق مصر ، وكثير من البلاد الأوربية ، آلاف من سجاجيد الصلاة التركية . وتميزت هذه السجاجيد بجمالها ، وانسجام ألوانها ، وبالوبر اللامع المعقود من صوف الأغنام الناعم ، حتى أنها كانت تضارع السجاجيد المنسوجة من الحرير ، في جمال مظهرها ، ونعومة ملمسها .

غير أن مؤرخي الفنون الإسلامية، الذين كتبوا عن السجاجيد في الربع الأول من القرن الحالى ، كانوا يرفضون الاسترسال في ذكر التفاصيل عن السجاجيد التركية التي ترجع إلى ما بعد القرن الثامن عشر ، بحجة أنها - في رأيهم - قليلة الأهمية من الناحيتين الفنية والتاريخية . فكان ما يعرف عنها إذ ذلك لا يعدو ما يطلقه عليها تجار السجاجيد من مسميات لأنواعها ، ومصطلحات لبعض عناصرها الزخرفية .

ولكننا الآن نجد الكثير من هذه السجاجيد في المجموعات الخاصة ، وفي المتاحف ، في جميع أنحاء العالم ، فقد انتشرت هوية جمع السجاجيد ، وأخذ الهواة يتنافسون في اقتناء السجاجيد القديمة وضمها إلى مجموعاتهم ، حتى أصبح بعض هذه المجموعات كاملا ، يمثل تطور صناعة نسج السجاجيد في مختلف العصور . وما زالت تلك المجموعة ، التي خلفها المرحوم الدكتور على ابراهيم ، تتمتع بشهرة عالمية فائقة .

ومتحف الفن الإسلامى بالقاهرة ، يضم مجموعة طيبة من سجاجيد الصلاة التركية ذات المحاريب ، وهى موضوع الحديث في هذا الكتاب ، وتتألف هذه المجموعة من ٤٢ سجادة ، سنتناول ٣٦ سجادة منها بالبحث حسب ما سمحت به إمكانيات النشر والطبع ، وسنكتفى بأن نورد وصف السجاجيد الباقية في « بيان اللوحات والسجاجيد » دون نشر صورها . أما السجاجيد من الأنواع الأخرى - التركية وغير التركية - المحفوظة بالمتحف ، فإنها سوف تكون موضوع كتاب آخر في هذه السلسلة .

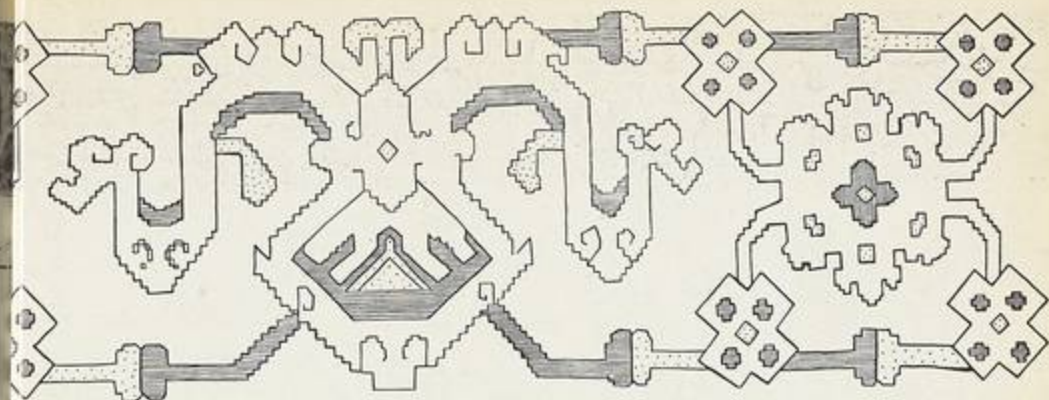

صناعة نسج السجاجيد في آسيا الصغرى

وصناعة نسج السجاجيد قديمة في آسيا الصغرى . كتب عنها الرحالة ماركو بولو ، لما زار مدينة قونية في سنة ١٢٨٣ م ، فقال إن أحسن وأجود السجاجيد في العالم ينسج هناك . وأثبت هذه الحقيقة أيضاً ، الرحالة العربي ابن بطوطة ، في كتابه عن رحلته التي قام بها بعد ذلك بخمسين عاماً . وقد عثر فعلاً في جامع علاء الدين بمدينة قونية على قطع من السجاجيد تواريخ بسنة ١٢٢٠ م ، وهي محفوظة الآن بمتحف الأوقاف في استانبول . وكانت سوق السجاجيد التركية رائجة في أوروبا منذ القرن الخامس عشر ، بدليل أن أغلب ما وصل إلينا من هذه السجاجيد ، وجد في القصور والكنائس الأوربية . وإنه في حوالي سنة ١٧٠٠ ، كانت بعض مراكز نسج السجاجيد في آسيا الصغرى ، تشتغل فقط لتلبية طلبات عملائها في البلاد الأوربية .

هذا فضلاً عن أننا نرى صور السجاجيد التركية ، تزين عرش العذراء ، أو تغطي موائد اللعب وغير ذلك ، في رسوم الكثيرين من المصورين في عصر النهضة الأوربية ، أمثال مملنج وجرلندايبو وفان أيك وغيرهم . بل وانفرد أحدهم وهو المصور هولباين برسم نوع شغف به من هذه السجاجيد ، فصار ينسب إليه ويعرف باسمه .

العناصر الزخرفية

وقد كانت الرسوم الهندسية ، التي ورثها سكان آسيا الصغرى من الفن الساساني البيزنطي ، هي العناصر الزخرفية السائدة في السجاجيد المصنوعة بهذه البلاد حتى أواخر



القرن الخامس عشر . ثم تأثرت فنونهم بما كان شائعاً في بلاد الشرق الأوسط من عناصر زخرفية مختلفة . ومن بين هذه العناصر بعض الوحدات الصينية ، التي جاءت إلى بلاد الشرق الأوسط عن طريق التبادل التجاري الذي كان قائماً منذ العصور القديمة بين الصين وهذه البلاد ، وإعجاب الفنانين المسلمين بالمنتجات والتحف الصينية ومحاولتهم تقليدها ، وإن كانوا قد مزجوا هذه العناصر الصينية بأخرى إسلامية ، ثم هذبوها وحوروا فيها على الطريقة التقليدية في الفن الإسلامي .

• • •

وإننا نرى هذه العناصر الصينية في رسوم السجاجيد التركية واضحة في مصارعة النين للطائر الخرافي الرخ (فينيكس) على سجادتين إحداهما بمتحف ستكهولم والأخرى في برلين ، وعلى سجادة مماثلة لها تظهر صورتها في لوحة محفوظة بمدينة سينا بإيطاليا ، رسمها المصور دومينيكودي بارتولو حوالي سنة ١٤٤٠ ، أو في وحدات « تشنمانى » التي نراها في السجاجيد التركية المعروفة بهذا الاسم ، أو في السحب الصينية « تشى » التي اقتبسها الفنان التركي وهذبها لتتنق مع روح الفن في بلاده ، ثم حور معالمها بعد ذلك حتى أصبح من العسير التعرف عليها بين ما يحيط بها من وحدات زخرفية أخرى . وإننا نستطيع أن نبين مدى هذا التحوير من سخابة صينية (رسم ١) ، في إطار سجادة تركية من نوع « ذات الطيور » محفوظة بالمتحف (رقم ٩١ رقم السجل ١٥٨٢٦) وتورخ بالقرن السادس عشر ، وقد دخل على هذه السخابة بعض التهذيب ، ومن سخابة أخرى (رسم ٢) من القرن الثامن عشر ، حورت معالمها حتى فقدت صفات الرشاقة والمرونة ،

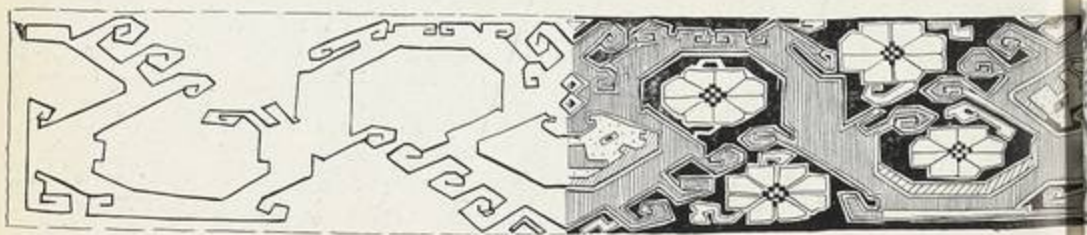



شكل

وصارت مثل إطار ثانوى للوردات المرسومة في طياتها ، كما نرى في حشوات السجادين من نوع جوردينز (لوحة ٢ ، ٥ ، ١ و ٧ ، و شكل ٣) .

وفي حوالى منتصف القرن السادس عشر ظهر أسلوب زخرفى جديد تميز به الفن التركى ، نرى فيه رسوماً لأزهار طبيعية فيها تحول نحو الوضوح والصرامة ، بدلا من العناصر الزخرفية المعنوية والمهذبة . والفنان هنا يهدف إلى أن يبهر بصير الناظر برسومه أول وهلة ، فيمزج بين الأزهار المختلفة الأنواع ، ويرسمها بطريقة زخرفية محضمة ، ولكن بمهارة فائقة يجعلها تظهر وكأن الحياة تدب فيها .

• • •

ولاشك في أن السجاجيد التركية من حقها أن تنافس السجاجيد الإيرانية ، بل إنها تفضلها عند بعض هواة السجاجيد . والفرق بين هذين النوعين هو الفرق بين طبائع نساج كل منهما . فبدلا من رسم الوحدات الزخرفية بخطوط تلتف وتنحني في رشاقة فائقة ، تدل على مقدار الحساسية المرهفة ، نرى البساطة والقوة في رسوم السجاجيد التركية . وبدلا من الألوان الكثيرة في ظلالها المختلفة ، التى تدل على مقدار الشاعرية والخيال ، تمتاز السجاجيد التركية بعدد محدود من الألوان الواضحة الصريحة .

والحق يقال إنه ليندر أن نجد ، في تاريخ فن زخرفة المنسوجات ، من الألوان ما يستطيع أن يضارع ما ينعكس من عظمة وهدوء ودفء في ألوان الأحمر الطوبى (من لون الطوب) ، والأزرق الغامق ، والأصفر الذهبى ، الشائع استعمالها في السجاجيد الممثلة في مجموعتنا التى نتحدث عنها هنا . أما الأسلوب الهندسى الذى يظهر في رسم



شكل

الوحدات الزخرفية بخطوط تتكسر في زوايا قائمة، فإنه من مقتضيات طريقة نسج السجاجيد التركية .

مراكز نسج سجاجيد الصلاة التركية

والمعروف أن مراكز نسج سجاجيد الصلاة التركية، تتركز كلها في آسيا الصغرى، في المدن الواقعة بين جبال الأناضول، حيث تكثر المراعي ويوجد صوف الأغنام. ويقع أغلب هذه المدن في المنطقة الغربية القريبة من ساحل البحر الأبيض المتوسط، وأهمها عشاق وجورديز وقولا وميلاس، وكذلك في مقاطعتي قونية وأنقره، في مدن لاذق وقيرشهر وموجور.

ولا تزال هذه المدن تنتج مقداراً كبيراً من السجاجيد، ولاسيما جورديز وقولا، وسجاجيد الأولى كثيرة الشبه من حيث الزخارف بسجاجيد الثانية، حتى أن التمييز بين النوعين يحتاج في بعض الأحيان إلى دقة كبيرة. غير أن سجاجيد قولا أقل إحكاماً واحتياجاً في النسج من سجاجيد جورديز، وهي لذلك رخوة في ملمسها، تبدو كأنها أقل عناية في الرسم، ولكنها أكثر توقداً وزهاء في ألوانها.

وينسب أحد أنواع سجاجيد الصلاة التركية المثلة هنا إلى « ترانسلفانيا »، لأنه وجد عدد كبير من هذا السجاجيد في كنائس مدينة كرونستاد بمقاطعة ترانسلفانيا في رومانيا. ونجد سجاجيد ترانسلفانيا مصورة في اللوحات الأوربية المرسومة فيما بين سنتي ١٥٢٠ - ١٧٠٠. ويختلف مؤرخو الفنون الإسلامية في مكان صناعة هذه السجاجيد،



شكل

شكل

فينسبها بعضهم إلى منطقة عشاق لما يظهر في بعض زخارفها من توافق مع سجاجيد تلك المنطقة، بينما يعتقد آخرون أنها كانت تنسج في جهات قونية أو لاذق لمئاته نسيجها وكثافته. وقد انقطعت صناعة هذا النوع منذ منتصف القرن الثامن عشر.

وتوجد أنواع أخرى من سجاجيد الصلاة التركية، ينسب بعضها إلى البلاد التي تباع في أسواقها مثل سجاجيد البدو من نوعي برغمه وقونيه، ويسمى البعض الآخر بأسماء أشخاص شغفوا به مثل السجاجيد المحيدية، أو بأسماء بلاد صغيرة ومناطق ثانوية مثل سجاجيد طوزلا ومكري. وفي مجموعة متحف الفن الإسلامي سجاجيد من هذه الأنواع، نجد هنا صورها.

والسجاجيد المحيدية تنسب إلى السلطان عبد المحيد (١٨٣٩ - ١٨٦١). وهي متشابهة في رسومها ومن أسلوب خاص. وأرضيتها عادة باللون الأبيض السمى. وزخارفها متأثرة بالزخارف الأوربية من طراز الروكوكو، وتتألف من فروع مزهرة وأوراق تجمع على شكل أكاليل، وتتوسطها شجرة سرو أو شجيرات مورقة. والألوان السائدة فيها هي الأحمر البنفسجي والأزرق والبنفسجي. ويقال إنها كانت تنسج في منطقة جورديز، غير أن بعض عناصرها الزخرفية تشير إلى جهة قيرشهر، مما يدل على أن هذا النوع من السجاجيد كان ينسج في مناطق متعددة.

وتنسج سجاجيد طوزلا في جهة طوز تشيلي (البحر الملح). وهو نوع محكم النسج.

شكل



شكل ١١

ويعلوتوشيحتي عقد الحراب حشوة عريضة عليها زخارف نباتية مرسومة بشكل هندسي . وهذا النوع في ألوانه وطريقة زخرفته شديد الشبه بسجاجيد موجور . وتنسب بسجاجيد مكرى إلى بلدة صغيرة بهذا الاسم ، تقع على ساحل آسيا الصغرى في مواجهة جزيرة رودس . وتسود فيها الألوان الأحمر والأزرق والأصفر ، ويلاحظ اللون الأخير بكثرة فيها . وتؤرخ هذه السجاجيد بأواخر القرن التاسع عشر وأوائل القرن العشرين .

استعمال الصوف والقطن في اللحمية والسداة والوبر

وتستعمل عقدة جورديز في جميع أنواع السجاجيد التركية . كما يستعمل في نسجها عادة صوف الأغنام ، سواء كان ذلك في الوبر أو اللحمية أو السداة . غير أن فحص مجموعة سجاجيد الصلاة التركية بمتحف الفن الإسلامي قد أسفر عن حالات قليلة استعمل فيها القطن في عمل اللحمية ، بينما عملت السداة من الصوف ، وذلك في السجاجيد الأربعة : لوحة ٦،١ (رقم ١٢٠ سجل ٣٦٢١) ، ولوحة ٦،٢ (رقم ٢٤ سجل ١٥٨١٣) ، ولوحة ٧،١ (رقم ٣١ سجل ١٥٨٠٣) ، ولوحة ٧،٢ (رقم ٢٠ سجل ١٥٨٠٦) . كما استعمل القطن في عمل الوبر الأبيض في السجاجيد الأربعة السابقة ، وكذا في السجاجيد الخمس : لوحة ٣ (رقم ٩٢ سجل ١٥٨٢٨) ، ولوحة ٤،١ (رقم ٤٤ سجل ١٥٨٠٧) ،



شكل ١٢



شكل ١٣

ولوحة ٤,٢ (رقم ٩٣ سجل ١٥٨٠٩) ، ولوحة ٥,١ (رقم ٩٤ سجل ١٥٨١٢) ،
 ولوحة ٥,٢ (رقم ١١٩ سجل ٣٦٠٨) ، بينما عملت للحممة والسداة وكذا الوبر الملون
 من الصوف في هذه السجاجيد الخمس الأخيرة . وكل هذه السجاجيد التسع من نوع
 جورديز ، ولم يوجد القطن في أى من الأنواع الأخرى من سجاجيد الصلاة التركية
 المحفوظة بالمتحف .

منى بدأت صناعة سجاجيد خاصة بالصلاة ؟

أما عن التاريخ الذى بدأت فيه صناعة نسج سجاجيد خاصة بالصلاة ، فان هذا مما
 لايسهل تحديده . ولكن المفروض أن الناس منذ أن تلقنوا فروض الدين ، عملوا على
 تحديد مكان خاص لتأدية الصلاة ، ووضعوا فيه ما يشير إلى اتجاه مكة المكرمة . كما
 ابتدعوا ما يحتاجون إليه في صلاتهم من أدوات . وتوجد بمتحف الفن الإسلامى بحاربي
 صغيرة من الخشب ، من صناعة مصر ، لايزيد طول الواحد منها عن ٢٥ سم ، مما يدل
 على أنها كانت للاستعمال الخاص فى المنازل ، وهى ترجع إلى العصر الفاطمى ، ويؤرخ
 بعضها بالقرن الرابع الهجرى (١٠ م) .

وقد نشر الأستاذ الفرنسى بلوشيه (أنظر «مراجع» فى نهاية هذا الكتاب) صورة توضيحية
 من مخطوط مؤرخ فى سنة ٨٤٠ هـ (١٤٣٦) ، نرى فيها رسماً واضحاً لسجادة صلاة ذات
 محراب . وتوجد بمتحف برلين سجادة صلاة من نوع عشاق ، تؤرخ بالقرن الخامس عشر ،
 كما توجد بمتحف الفن الإسلامى (رقم السجل ١٤٥١١) سجادة صلاة « صف » من القماش
 المنسوج من القطن ، عليها خمسة محاربي متجاورة ، وكتابة تنص على أنها نسجت فى



شهر رمضان سنة ٩٦٣ هـ (يوليو سنة ١٥٥٦) .

والمعروف أن صناعة السجاجيد قديمة . وتوجد بمتحف الفن الإسلامي أجزاء من سجاجيد مصرية ، من ذات الوبر ، عثر عليها في حفائر القسطاط ، وتؤرخ بالقرن الثالث الهجري (٩ م) . وليس بغريب أن نعثر يوماً ما على سجادة صلاة ترجع أيضاً إلى هذا التاريخ .

زخارف سجاجيد الصلاة التركبية

المحراب

للمحراب في فن العمارة عقد يرتكز أحياناً على عمودين ملاصقين لجانبي المحراب أو منحوتين بهما . ويحيط بالعقد توشيحتان مزخرفتان ، تعلوهما حشوة أفقية مستطيلة الشكل ، تكتب عليها عادة آية قرآنية . ويوضع إلى جانبي المحراب في بعض المساجد شمعدانان كبيران بكل منهما شمعة ضخمة .

وتتميز سجاجيد الصلاة بالمحراب المحدد بوضوح في وسطها . وقد أراد الفنان الذي رسمه أن يجعله شبيهاً بالشكل المعماري . لذلك فإنه يمكن تأريخ سجاجيد الصلاة ، أو الاستدلال على البلد الذي نسجت به ، من تفاصيل شكل المحراب المرسوم عليها ، قياساً على تطور الشكل المعماري .

ويوجد نوع من سجاجيد الصلاة ، ينسج في بلاد متعددة ، نرى عليه محرابين أو أكثر من المحاربي المتجاورة في صف واحد لتأدية الصلاة جماعة ، ويعرف لذلك باسم « صف » . ويوجد منه بالمتحف سجادة من نوع لاذق (لوحة ١٣) .



عقود المحارب

وعقود المحارب في هذه المجموعة من سجاجيد الصلاة التركية كلها مديبة ، بعضها مرتفع وله خاصرتان بارزتان إلى داخل المحراب ، كما هو ظاهر في السجادة من نوع قولنا (لوحة ٨) وفي السجاجيد الثلاث من نوع ترانسلفانيا (لوحة ٢٠١) . ويذكرنا هذا النوع من العقود بالطراز المعماري الذي جاء من الأندلس إلى مصر في عصر المماليك ثم إلى بلاد أخرى من الشرق الأدنى .

ويرسم العقد أحياناً بخطوط مستقيمة ، كما في السجادة من نوع قولنا (لوحة ٩٠٢) والسجادة من نوع ميلاس (لوحة ٢١١) ، أو يرسم بخطوط مدرجة ، مثل الخط المدرج الذي يحدد عقدي السجادتين من نوعي موجور وطوزلا (لوحة ١٩) ، ويبدو أن المقصود بهذه الخطوط المدرجة أن تظهر وكأنها قطاع رأسي للمقرنصات التي تزخرف تقيّة (طاقية) بعض محارب الصلاة في المساجد .

وفما عدا هذا نلاحظ أن عقد المحراب في نوعي قولنا وجورديز يرسم على شكل رأس مثلث متساوي الضلعين ، يغلب أن تكون زاويته حادة في سجاجيد جورديز ، ومنفرجة في سجاجيد قولنا .

الأعمدة والسّموع

يرتكز عقد المحراب في بعض أنواع السجاجيد على عمودين أو أكثر . وبعض هذه الأعمدة بسيط في مظهره ، ويتطابق الشكل المعماري ، فينتهي من أسفله بقاعدة يرتكز عليها ، ومن أعلاه بتاج يحمل عليه عقد المحراب ، ويدل بذلك على أن السجادة ترجع إلى عصر مبكر كما في السجادتين من نوع لاذق (لوحة ١٤ و ١٥ ورسم ٣) .

وتمتاز السجاجيد من نوع قولنا بأن العقد فيها يرتكز على عمودين ، فقد صفاهما المعمارية فصارا يتدليان من جانبي العقد ، بدلا من أن يكونا دعامتين له . ونراهما بسيطين في مظهرهما يعلوهما تاجان يرتكز عليهما العقد ، ولكنهما ينتهيان من أسفل بابرقيين مقلوبين ، فيظهران كأنهما معلقان في العقد (لوحة ٨ وشكل ٢٨ ورسم ٣١) . أونراهما مثبتتين أسفل العقد ، وتزين جوانبهما الأزهار التي تظهر كأنها معلقة بهما

(لوحات ٩،١ و ٩،٢ و ١٠،١ و ١٠،٢ و ١١،٢ ورسم ٤) . أو يبدوان ككفرعين طويلين مزهرين يتدليان من جانبي العقد (لوحة ١١،١) .
 وفي السجاجيد من نوع جورديز نجد أحياناً ، على جانبي أرضية المحراب شريطين لا يتصلان بالعقد (لوحة ٤ و ٧،١ وشكل ٢٥) . والراجح أنهما يمثلان الشموع الضخمة التي كانت توضع إلى جانبي المحراب في بعض المساجد ، كما نرى في السجادة من نوع عشاق (لوحة ٢٢،٢ ورسم ٥) .

أرضية المحراب

يقال أن لون أرضية محراب سجادة الصلاة يرمز إلى جماعة من جماعات الطرق الصوفية: فاللون الأبيض لجماعة الدراويش القادرية ، والأحمر للأحمديّة ، والأخضر للبرهامية ، والأزرق الغامق للرفاعية .

وقد تترك أرضية المحراب خالية من الزخارف (لوحات ٢،٢ و ١٣ و ١٤ و ١٥ و ١٦،١) أو تزخرف كلها بزهرات صغيرة متماثلة ، ترسم في صفوف متوازية ، فتبدو كأنها طيور صغيرة وتسمى لذلك «سينكلي» ، وهي هنا على سجادة من نوع جورديز (لوحة ٢،٢) (٧) وأخرى من نوع قولاً (لوحة ١٢) .

وفي بعض السجاجيد يتدلى من مفتاح العقد على أرضية المحراب ثريا على شكل باقة من الزهور (لوحات ١ و ٣ و ٤ و ٩،١ و ١٠،١ و ١٠،٢ و ١٠،١ و ٢٢ ورسم ١٧) ، وتوضع هذه الباقة في إبريق مقلوب (لوحة ١،٢ و ٨ ورسم ٢٥) ، أو في شكل مشكاة (لوحة ٦،١) . وفي بعض السجاجيد من نوع قولاً تتحول هذه الباقة إلى فرع طويل مزهر ، يشبه السلسلة الفقرية ، يمتد على طول أرضية المحراب حتى نهايتها من أسفل (لوحات ٩،٢ و ١١،١ و ١١،٢) ، وينتهي هذا الفرع في السجادتين (لوحة ٩،٢ و ١١،١) بأشكال يشبه كل منها الكف المفتوحة الأصابع ، لتدفع عن صاحبها شر الحسد (الرسم ٣٥ على الغلاف) .

ويوجد نوع من سجاجيد الصلاة ، يقال أنه كان يستعمل في المدافن ، أو في المناسبات الجنائزية ، ويسمى «مزارك» . وكان هذا النوع ينسج في بلاد متعددة . وفي مجموعة المتحف بسجادة من منه ، في سداهما (لوحة ١٨،٢) من نوع لاذق ، والأخرى (لوحة ١٨،١) من نوع قبر شهر . وعلى أرضية محراب كل من هاتين السجادتين مجموعات متشابهة ، تتألف كل منها من قباب صغيرة ومبان ، يقال إنها من النوع المعروف

في الحيوانات ، والذي توجد بداخله قبور الموتى . وتظلل هذه القباب والمباني أشجار سرو ترمز إلى شجرة الحياة . وهذه المجموعات مرسومة بدقة عظيمة ، وتظهر كل منها في مجموعها على شكل سفينة (رسم ٢٢ و ٢٤) . وإذا صح ما يقال عنها إنها تمثل المدافن فإننا نستطيع أن نرى في شكل هذه السفينة ما يوحى إلى التأثير الإغريقي ، فقد كان الإغريق يعتقدون أن الروح تنقل بعد الوفاة في سفينة تسير بها إلى العالم الآخر . ويحيط بهذه المجموعات في كل من السجادتين شريط ، يظهر كأنه سور كبير لهذه الحيوانات ، وله مدخل من الجانب الأسفل لأرضية المحراب . وفي السجادة الثانية (لوحة ١٨،١) ، نرى في مدخل هذا السور بيتاً لعله يرمز إلى مسكن من يتولى الحراسة (رسم ٢٣) ، وعلى كل من توشيحي العقد رسم مائدة مسدسة الشكل وعليها آنية ، لعلها ترمز إلى مائدة القرابين .

جوانب أرضية المحراب

وتحدد جوانب أرضية المحراب بخطوط مستقيمة ، كما في سجاجيد ترانسلفانيا الثلاث (لوحة ٢١) وفي سجاجيد لاذق (لوحات ١٣ و ١٤ و ١٥ و ١٦،١) ، أو بخطوط مستقيمة تعلق بها زهرات منفردة من السنبل البري Hyacinth في سجادة قوللا (لوحة ٨) وسجادة مكري (لوحة ٢١،٢) ، أو من القرنفل في سجاجيد جورديز (لوحات ٥،٢ و ٦،١ و ٦،٢) وميلاس (لوحة ٢١،١) ولاذق (لوحة ١٦،٢ و ١٧،١) وقيرشهر (لوحة ١٧،٢ و ١٨،١) وموجور (لوحة ١٩،١) وعشاق (لوحة ٢٢،٢) ، أو بخطوط مستقيمة ترص إلى جانبها مجموعات تتألف من ثلاث زهرات من قرن الغزال Tulip في سجادة جورديز (لوحة ٥،١ وشكل ١٣ ورسم ٢١) وطوزلا (لوحة ١٩،٢) أو تحدد جوانب أرضية المحراب بخطوط متكسرة على شكل رؤوس مثلثات ، كما في سجاجيد : جورديز (لوحة ٤،١ و ٤،٢) وقولا (لوحات ٩،١ و ٩،٢ و ١٠،١ و ١٠،٢ و ١١،١ و ١١،٢ و ١٢) وبرنجه (لوحة ٢٢،١) . وتعلق بهذه الخطوط المتكسرة زهرات قرنفل منفردة مثل سجادتي جورديز (لوحة ٣ و ٢ و ٧) ، أو ترص





شكل ٢١

إلى جانبها مجموعات من ثلاث زهرات من قرن الغزال ، كما في السجادة جورديز (لوحة ١ ، ٧) .

• • •

وقد كانت هذه الزهور الثلاثة - القرنفل والسنبلي البري وقرن الغزال - من بين الزهور المفضلة في تلك البلاد ، وكان لها تأثير كبير في عصر نهضة الفن التركي في القرنين السادس عشر والسابع عشر ، ونراها مرسومة على الخزف والمسوجات والسجاجيد وغير ذلك من التحف . وكانت لهذه الزهور شهرة واسعة ، كتب عنها بعض المؤرخين والرحالة الأجانب ، ومنهم بوسبك Busbeque سفير هولندا في استانبول فوصف في تقرير له كتبه سنة ١٦٢٠ ما رآه في أثناء سفره من أدرنه إلى استانبول من أنواع الزهور ذات الرائحة الزكية والألوان الجميلة . وقصة نقل زهور قرن الغزال Tulip من تركيا إلى هولندا معروفة ، فقد أعجب بها بوسبك هذا ونقل البعض منها إلى حديقة داره في هولندا فأزهرت بها ، وحرص على الاحتفاظ بهذه الزهور لنفسه ، وكان يضمن بها على غيره ممن رأوها عنده وأعجبوا بها ، فعمد هؤلاء إلى سرقتها من حديقته . وهكذا انتشرت زهور قرن الغزال في هولندا وغيرها من البلاد الأوروبية .

توشحات العقود

في السجاجيد التي نورخها بالقرن السابع عشر وأوائل القرن الثامن عشر ، تزخرف توشحات العقود بفروع نباتية ، رسمت محورة على طريقة الزخارف العربية (أرابسك) ويبدو في مظهرها الشيء الكثير من الجمود والجفاف ، كما هو واضح في سجاجيد ترانسلفانيا الثلاث (لوحة ١ و ٢ ورسم ٨) . ثم تطورت هذه الفروع الجافة إلى فروع مزهرة لها شكل مرن قريب من الطبيعة في سجاجيد : جورديز (لوحة ٣ و ١ ، ٤ ورسم ١٦) وقولا (لوحة ٨ و ١ ، ٩ ورسم ٢٦) . والواضح أن هذه الفروع نقلت عن زخارف توشحات عقود المحاريب ، حيث نرى الزخارف العربية من قطع الرخام الملون ، أو الفروع المزهرة على بلاطات الخزف التي تكسو هذه المحاريب .



شكل



شكل

وتتميز ببجاجيد جورديز وقولا ، التي نُوِّرَها بالقرن الثامن عشر وما بعد ذلك ، باستعمال زهور القرنفل في زخرفة توشيحاح العقود . فزرى صفوفاً رأسية من زهرات قرنفل بأوراق عريضة وساق يلتف طرفها إلى أعلى (جورديز لوحة ٤,٢) ، أو صفوفاً أفقية من زهرات القرنفل (قولا لوحة ١٠,٢) ، أو مائلة (قولا لوحة ١٢ ورسم ١٠) ، أو مجموعات متماثلة من زهرات القرنفل (جورديز لوحة ٥,٢ و٧,١) . وتخص ببجاجيد جورديز فيما عدا ذلك بنوع من زهرات القرنفل ، ترسم على توشيحاح العقود في أشرطة رأسية ، وتنتهي ساق كل زهرة بشكل يشبه الصليب المعقوف (رسم ٩) يظهر أنه من تأثير رسوم ببجاجيد القوقاز وأرمينيا (لوحات ٦,١ و٦,٢ و٧,٢) .

ومن زخارف توشيحاح العقود زهرات قرن الغزال (لاذق لوحة ١٤) ، وزهرات محورة (قولا لوحة ١١,١ و ١١,٢ و لاذق لوحة ١٧,١ وقيرشهر لوحة ١٧,٢) ، ومراوح نخيلية (ميلاس لوحة ٢١,١) ، وزخارف عربية (قولا لوحة ١٠,١) ، وأوراق مسننة ووردات (لاذق لوحات ١٣ و ١٥ و ١٦,١ و ١٦,٢) ، ووردات هندسية (جورديز لوحة ٥,١ وقولا لوحة ٩,٢ وبرغمه لوحة ٢٢,١ وعشاق لوحة ٢٢,٢) ، وزخرفة هندسية (موجور لوحة ١٩,١ وطولاز لوحة ١٩,٢ ومكري لوحة ٢١,٢) .

الحُصوات

يتمد المحراب في السجاجيد من نوع قولا عادة حتى يصل من أسفله إلى إطار السجادة ، وتعلوه فوق توشيحاحي العقد حشوة مستطيلة الشكل ، تفصل بينهما وبين الجانب الأعلى من الإطار . أما في السجاجيد من نوع جورديز ، فإن المحراب يرسم غالباً في وسط السجادة تماماً ، وتحده من أعلى وأسفل حشوة مستطيلة الشكل تفصل بينه وبين إطار السجادة ، وتكونان متماثلتين في الرسم أو مختلفتين .

وزخارف هذه الحشوات متنوعة . نجد منها - في السجاجيد من نوع جورديز - شكل السحابة الصينية التي تلتف طياتها حول وردات هندسية، فصارت شبه أطار لهذه الوردات (شكل ٣ ورسم ٢) ، كما في الحشوتين العليا والسفلى في كل من السجادتين (لوحة ٥،٢ و ٧،١) ، وأشكالاً تشبه التنين لها رأس وذيل ملتويان بينهما بدن عريض ، وهذه أيضاً من التأثير الصيني (الحشوة العليا في لوحة ٤،٢ و ٧،٢ والحشوة السفلى في لوحة ٣ و ٥،١ وشكل ٣٧) ، وصفاً من زهرات القرنفل تتخلله وحدات تشبه الخرشوف ، تذكرنا بزهرة الربيع الصينية Peony التي نراها على تحف بلاد الشرق الأوسط منذ القرن الرابع عشر (في الحشوة العليا لوحات ٣ و ٤،١ و ٥،١ وشكل ٣٨ ورسم ٦ و ٧) ، ومجموعتين تتألف كل منهما من فرع بثلاث ثمرات وزهرة كبيرة (في الحشوتين العليا والسفلى لوحة ٦،١ وشكل ٤) ، ومجموعات من فرع يحمل زهرات قرنفل (في الحشوتين العليا والسفلى لوحة ٦،٢ وفي الحشوة السفلى لوحة ٧،٢ ورسم ١١ و ١٢) ، وزهرات قرنفل تتخللها أشكال زهريات (في الحشوة السفلى لوحة ٤،١) ، ومثلثات على شكل شرفات (في الحشوة السفلى لوحة ٤،٢) . وتميز السجادة (لوحة ٧،١) بحشوتين أعلا المحراب وأخرين أسفله ، في إحداهما سحابة صينية كما ذكرنا ، وفي الثانية شكل حيوان ضخم من الزواحف ، يغلب أن الفنان أراد أن يمثل به التنين (شكل ٣٢ ورسم ٣٢) ، ليتفق أسلوب هذه الحشوة مع أسلوب الحشوة الأولى وما يظهر فيها من تأثير صيني .

وتزخرف الحشوات في السجاجيد من نوع قولاً بوحدات تشبه التنين (لوحة ٩،٢ و ١٢) وهي مماثلة لتلك التي رأيناها في سجاجيد جورديز ، وبزخارف عربية (لوحة ٩،١ و ١٠،١ وشكل ٣٦) ، وبزهرات قرنفل محورة (لوحة ١١،١) ، وبوردات هندسية (لوحة ٨) ، وبأشكال نجمية (لوحة ١١،٢) .

والسجاجيد من نوع لاذق تختص بحشوة عريضة عليها أشكال شرفات متجاورة، تثبت من بينها ومن أعلاها سيقان طويلة ينتهي كل منها بزهرة من زهرات قرن الغزال



(رسم ١٩) . وتوجد هذه الحشوة أعلا المحراب في السجاجيد التي ترجع إلى عصر مبكر (لوحة ١٤) ، بينما نجد هذه الحشوة أسفل المحراب وفي وضع مقلوب في السجاجيد التالية في التاريخ (لوحة ١٦،١ و ١٦،٢) .

ويحد المحراب في السجادة من نوع قير شهر (لوحة ١٧،٢ وشكل ٣٠) من أعلا وأسفل حشوة عليها مثلثات على شكل شرفات تشبه الحشوة السفلى في السجادة جوردينز (لوحة ٤،٢) . ويعلو المحراب في السجادة من نوع موجور (لوحة ١٩،١ وشكل ٧) حشوة عليها أشكال شرفات وسيقان بزهرات قرن غزال تشبه حشوات سجاجيد لاذق . وفي السجادة من نوع طوزلا (لوحة ١٩،٢) حشوة عريضة عليها منطقة سداسية بها زخارف هندسية . وفيها عدا هذا فإنه لا توجد حشوات في السجاجيد الأخرى من مجموعتنا هذه من أنواع ترانسلفانيا وميلاس ومجيدية ومكرى وبرغمه وعشاق .

الإطار

يحيط بالمحراب والحشوات إطار يتألف - في الأنواع التي ترجع إلى عصور مبكرة - من ثلاثة أشرطة ، الأوسط منها عريض ، والجانبين رفيعان . ثم يزيد عدد هذه الأشرطة حتى يبلغ أحياناً نحو العشرين شريطاً رفيعاً ، كما نرى في النوع الذي يسمى «شبكة» (جوردينز لوحات ٦،١ و ٦،٢ و ٧،١ و ٧،٢ وقولا لوحة ١١،٢ و ١٢ وقير شهر لوحة ١٧،٢) . وقد سمي كذلك لأن هذه الأشرطة الرفيعة تشبه في شكلها وتقسيمها شكل غابة «الشبك» الذي كان يستعمل في التدخين . وتزخرف أشرطة «شبكة» هذه بزهرات صغيرة تقسمها إلى مناطق مستطيلة .

ويتميز السجاد التركي بأركان إطاره ، حيث تظهر الزخارف مقطوعة لا اتصال بينها . والنساج هنا لا يتدبر المسافات المعينة لرسم الوحدات الزخرفية ، فهو يبدأ من أحد الأركان ، وعندما ينتهي إلى الركن المقابل ، ويجد أن المسافة الباقية لا تكفي لنسج وحدة



كل ٢٧
 زخرفية كاملة ، فينسخ جزءاً منها فقط ليملاً هذه المسافة الباقية ، كما يظهر هذا بوضوح في أركان أغلب سجاجيد مجموعتنا هذه . ولا يخرج عن هذه القاعدة سوى أنواع السجاد التي كانت تصنع في مناسج البلاط ، فهذه وضع تصميم رسمها بدقة قبل نسجها . ولا يجب أن ننسى أننا نتداول هنا تحفاً جميلة ، وأن الخطأ الذي نراه في جمال هذه التحف ، إنما يزيد من جمالها .

الأشرطة العريضة

ومن زخارف الشريط الأوسط العريض ، ما نراه في سجاجيد ترانسلفانيا الثلاث (لوحة ١ و ٢) من وحدة زخرفية ، تتألف من مروحة نخيلية يتفرع من جانبيها شكل جناحين ، ينتهي كل منهما بفرعين مزهرين من فروع السنبل البرى . والوحدة في مجموعها لها شكل جعران بساقين طويلين وبين كل وحدة وأخرى وردة زخرفية لها أيضاً جناحان ، إلى جانب كل منهما وردة صغيرة يتفرع منها زهرتان من قرن الغزال (شكل ١) . وإنما نستطيع أن نجد أصل هذا الشريط في سجاد تركية من نوع « ذات الطيور » ترجع إلى القرن السادس عشر ، ومحافظة في المتحف (رقم ٩١ رقم السجل ١٥٨٢٦) ، وباطارها شريط عريض عليه وحدات من سحابة صينية حورت معالمها ورسمت بطريقة زخرفية ، وبين كل وحدة وأخرى وردة زخرفية (رسم ١) . وقد تناول الفنان في منتصف القرن السابع عشر هذه السحابة الصينية بالتحوير ، وجعل من رأسها مروحة نخيلية تشبه بدن الجعران ، ثم جعل من جناحي السحابة ساقين لهذا الجعران زخرفهما بفروع مزهرة من السنبل البرى . كما أننا نستطيع أن نتبع تطور هذا الشريط في سجادتين من نوع جورديز (لوحة ٣ و ٤ و ١ و شكل ٢) ، نورخهما بأواخر القرن السابع عشر ، فبرى الوحدات فيهما ما زالت قريبة الشبه بالوحدات في سجاجيد ترانسلفانيا . ثم نلاحظ أن هذه الوحدات قد بدأت تتحور وتفقد بعض معالمها في سجاد من نوع قولا (لوحة ٩١) نورخها بأوائل القرن الثامن عشر ، وأنها فقدت ما كانت تتميز به من دقة وعناية في الرسم حتى أوشكت أن تفقد معنى تفاصيلها ، في سجاد ثانية من نوع قولا (لوحة ٩٢) نورخها بمنتصف القرن الثامن عشر .

وتتنوع زخارف هذا الشريط الأوسط العريض ، فتمتيز بسجاويد جوردينز وقولا باستعمال عناصر زخرفية من الزهور والثمار في مجموعات متماثلة، ترسم في شكل مربعات متجاورة ، وتصف على نمط واحد ، ولكن بألوان مختلفة ، تلتطف من جناف هذا التكرار. فرى بينها باقات من زهور السنبل البرى وقرن الغزال والترنفل في سجادة جوردينز (لوحة ٤,٢ وشكل ٢٤) ، وباقات مشابهة لهذه مع تحوير في الشكل في سجادة قولا (لوحة ١٠,١) ، وباقات من ثلاث زهرات قرنفل وورقتين في سجادة قولا (لوحة ١٠,٢) ، وفروعا مزهرة من السنبل البرى وقرن الغزال والورد في سجادة قولا (لوحة ٨ وشكل ١٨) ، وزهرات قرنفل بأوراق عريضة ، رصت في صفين متوازيين ويكون كل أربع منها شكل مربع له لون خاص، في سجادة قولا (لوحة ١١,١ وشكل ١٦) ، وفرعاً يحمل ثمرتين من ثمار التفاح وورقة مسننة في سجادة جوردينز (لوحة ٥,١ وشكل ١١ ورسم ١٥) ، وفرعاً مزهراً بثلاث زهرات من السنبل البرى في سجادة جوردينز (لوحة ٥,٢ وشكل ١٥) ، وقد حورت هذه الزهرات فظهرت كبيرة ، لانتاسب بينها وبين حجمها الطبيعي (رسم ١٣) ، ولكنها احتفظت في تفاصيلها بما يميز زهور السنبل البرى من أوراق ملتفة الأطراف (رسم ١٤) .

ونرى من زخارف هذا الشريط الأوسط العريض، في السجاويد من نوع لاذق، مربعات منفصلة عن بعضها البعض ، بها زهرة قرن غزال أووردة بالتناوب (لوحة ١٣ و ١٦,١ وشكل ١٤ ورسم ١٨) ، وتطور هذا العنصر الزخرفى إلى فرع مستمر له شكل هندسى في السجادين (لوحة ١٦,٢ و ١٨,٢) . ونرى كذلك خطا متكسراً تقطعه أوراق مسننة ويكون أشكال مثلثات، في كل مثلث شبه شمعدان (لوحة ١٤ وشكل ٢٢ ورسم ٣٣)، ومناطق سداسية الشكل بوسط كل منها وردة بين فرعين مرسومين على طريقة الزخارف العربية (لوحة ١٥) .

وفي أنواع السجاجيد الأخرى نرى أن نوع موجور (لوحة ١٩،١) يمتاز بشريط من مربعات متجاورة عليها زخارف عربية ، تبدو كأنها بلاطات من الخزف مرصوفة إلى جانب بعضها البعض (شكل ١٠) . ويشبهه في ذلك نوع طوزلا (لوحة ١٩،٢) بمربعات أصغر حجماً بكل منها زهرة قرن غزال محورة (شكل ٣٢ ورسم ٢٠) . وتوجد غير ذلك في الأنواع الأخرى من الزخارف ما فقد مميزات عناصره الزخرفية ، وأصبح مجرد خطوط تنسج لملء فراغ الشريط ، كما يبدو في زهرية بها باقة من الزهور المحورة ، في سجادة قيرشهر (لوحة ١٨،٢) ، ووردات هندسية الشكل ، في نوع ميلاس (لوحة ٢١،١) .

الأشرطة الرفيعة

أما زخارف الأشرطة الرفيعة فهي كثيرة التنوع ومختلفة الألوان والاتساع ، ولكنها جميلة في رسومها توجد التناسق الذوقى بين أجزاء السجادة ، كما توازن وترتبط بينها . وهي على نوعين : يتألف أحدهما من عناصر نباتية ، والآخر من رسوم هندسية . ومن الزخارف النباتية في الأشرطة الرفيعة : وحدات متجاورة تتألف كل منها من وردة وزهرتين من قرن الغزال في سجادة ترانسلفانيا (لوحة ١ وشكل ٥) ، وزهرات قرنفل متجاورة لكل منها ساق وأوراق رفيعة (جورديز لوحة ٣ وشكل ٩) ، وزهرات قرنفل لكل منها ثلاث ورقات (جورديز لوحة ٦،١ وشكل ٢٧) ، وزهرات محورة متجاورة (جورديز لوحة ٤،٢ و ٥،١ وشكل ١٢) ، وثمرات متجاورة لكل منها ورقة عريضة مسننة (جورديز لوحة ٥،٢ وشكل ٢١) ، وفرع متموج يتألف من زهرات قرنفل ، يتصل مقدم الواحدة منها بنهاية الأخرى (قولا لوحات ٩،٢ و ١٠،١ و ١٠،٢ و ١٢) ، وفرع متموج تتفرع منه زهرات صغيرة (جورديز لوحة ٤،١ و ٥،٢ وشكل ٦) وفرع متموج عريض تتفرع منه وردات كبيرة (جورديز لوحة ٧،١ وشكل ٨) ، وفرع متموج تقطعه وردات نجمية



شكل ٣

شكل ٤

شكل ٥

الشكل (جورديز لوحة ٦,٢ وشكل ٢٦) ، وفرع متموج تقطعه براعم زهور (قولا لوحة ٨ و ٩,١) ، وفرع متموج تتفرع منه براعم زهور وتقطعه أخرى (لاذق لوحة ١٤ وشكل ٣٣ ورسم ٣٠) ثم تطور هذا العنصر الأخير وفقد شيئاً من دقة الرسم (لاذق لوحات ١٣ و ١٦,١ و ١٦,٢ وشكل ١٧ ورسم ٢٩) وعلوزلا (لوحة ١٩,٢) .

ومن الوحدات الهندسية المستعملة في هذه الأشرطة الرفيعة : خطوط رفيعة تتماطم وتكون بينها معينات (ترانسلفانيا لوحة ١ وشكل ٢٣ ولاذق لوحة ١٤) ، ووردات هندسية مثمثة الشكل (ترانسلفانيا لوحة ٢,١ و ٢,٢ وشكل ٣٤) ، ووردات هندسية مثمثة بين كل اثنتين منها شكل هندسي (جورديز لوحة ٣ و ٤,٢ وشكل ٢٩) ، ووردات هندسية مثمثة الشكل لكل منها ساق (قولا لوحة ٨) ، وخطوط هندسية متوازية ومتداخلة تشبه الأحجار المنحوتة في أعتاب الأبواب (قولا لوحة ٩,١ و ١٠,١ وشكل ١٩) ، ووحدات هندسية من نوع الثنين تشبه مارآيناه في الحشوات (قولا لوحة ١٠,٢ و ١١,٢ وشكل ٣١) ، ووحدات على شكل حرف S (قولا لوحة ١١,١ وشكل ٣٥) ، هذا وتنتهي السجاجيد في نوع لاذق أحياناً بشریط من مناطق متجاورة بكل منها زهرة زنبق (لاذق لوحة ١٣) .



شکل ۲۷

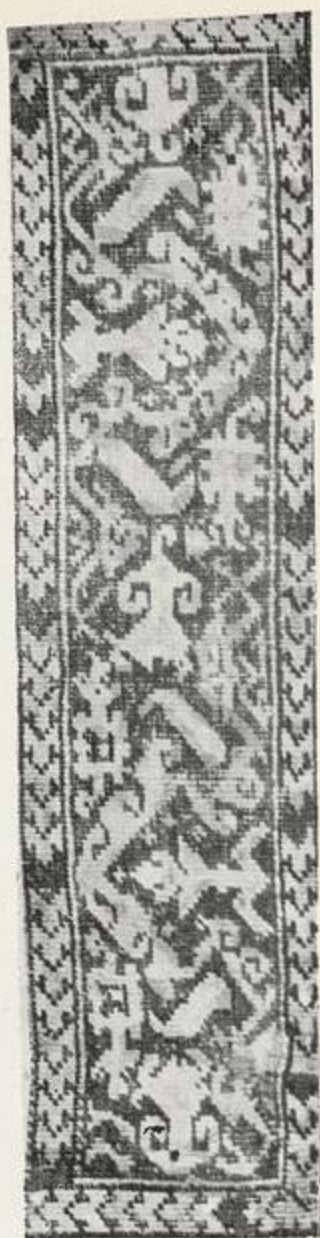

شکل ۲۶



شکل ۲۸

وتختص السجاجيد من نوع قولاً - أكثر من غيرها من الأنواع الأخرى - بشريط «المفتاح». وهو شريط رفيع به وحدة زخرفية تشبه مفتاح «الضبة» الخشبية التي كانت تستعمل في غلق الأبواب. وترسم هذه الوحدة متجاورة ومتصلة ببعضها البعض (جورديز لوحة ٤،١ وقولا لوحات ٩،٢ و ١٠،١ و ١١،١ و ١٢ و رسم ٢٧). ونرى هذا الشريط في مجموعتنا هذه وقد تطور ورسمت كل وحدة على حدة (في سجادة من نوع مكرى لوحة ٢١،٢ ورسم ٢٨).

• • •

والواقع أن الفنانين الذين رسموا لوحات هذه السجاجيد، ووضعوا تصميم زخارفها، كانوا مصورين للطبيعة واسعى الخيال، حتى أضحت السجادة كالحديقة في تصميمها، ورسم أحواضها، وتنسيق الزهور بها. وهي في ذلك تمثل أهم مبادئ الفن الإسلامي، فيتجلى في رسمها مبدأ الهروب من الفراغ، بأن يملأ الفنان كل مساحة فيها بالزخارف، وكذلك مبدأ تكرار العنصر الزخرفي الواحد، وإن كان ذلك بألوان مختلفة، تجوء، يبدو في انسجام وتناسق تام.



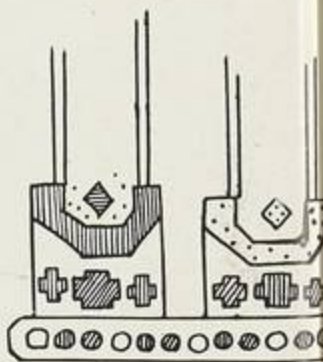
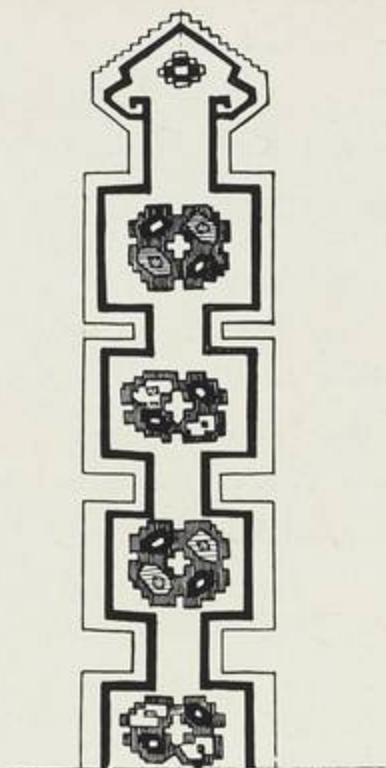
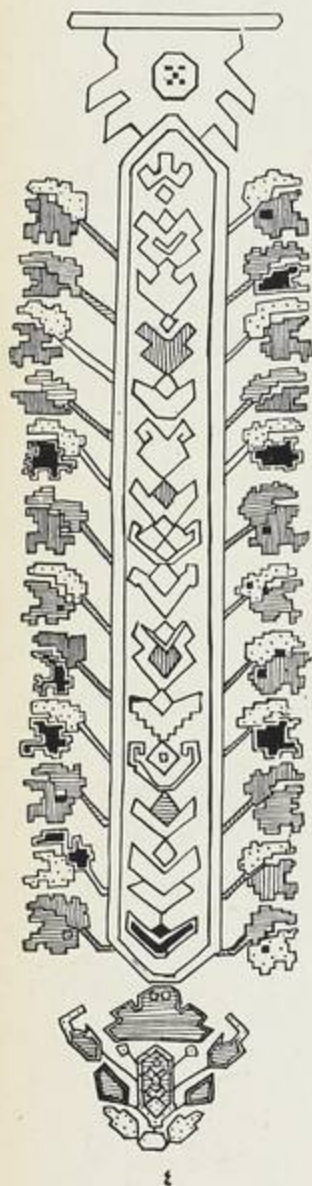

الرسوم من رقم ٦ إلى رقم ١٥

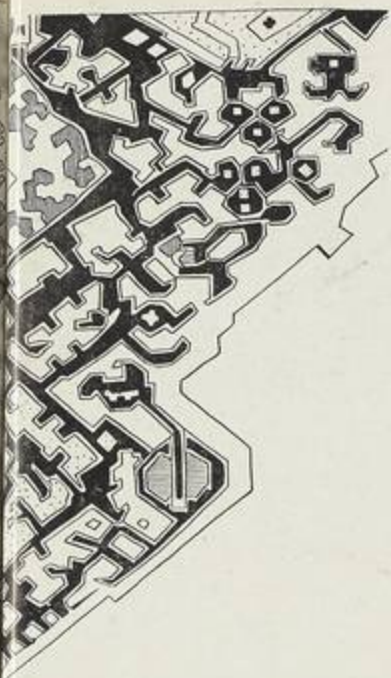

٨



٧



٦

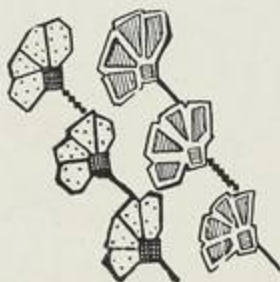

١٠



٩



١٢



١١



١٥



١٤

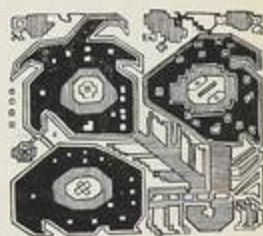

١٣

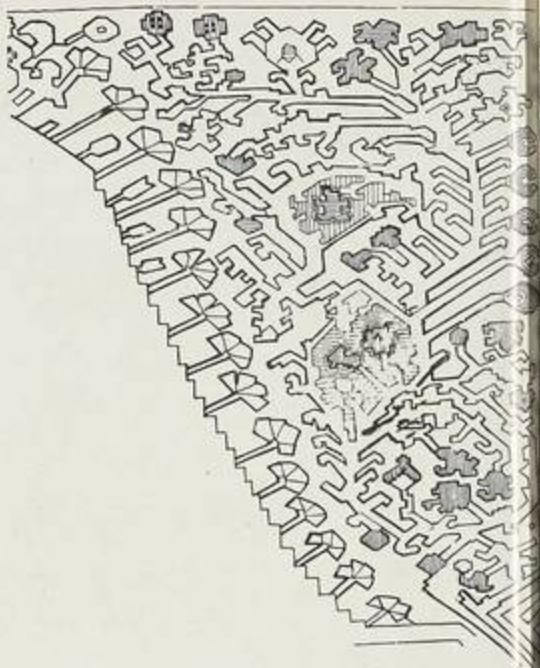

١٦



١٧



٢٠



١٩



١٨



٢١



٢٣

رسم ٢٤



٢٢

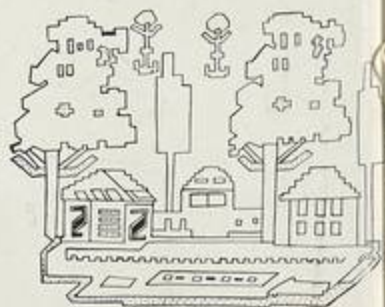

٢٢

الرسوم من رقم ٢٥ إلى رقم ٣٣

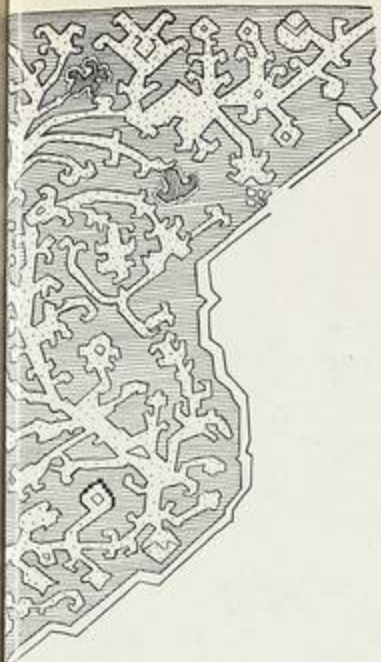

٢٥

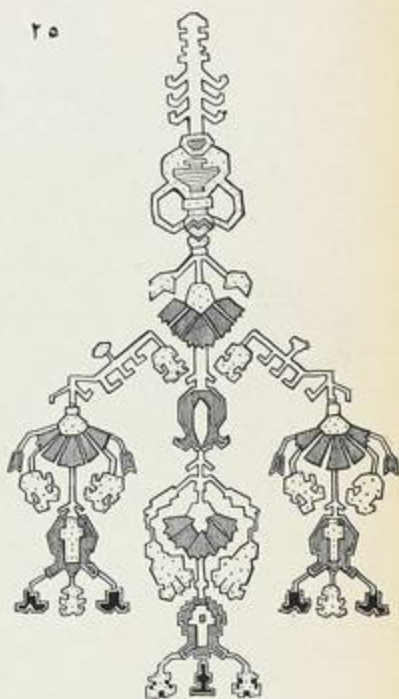

٢٦



٢٧



٢٨



٢٩

٣٠



٣٢



٣٣

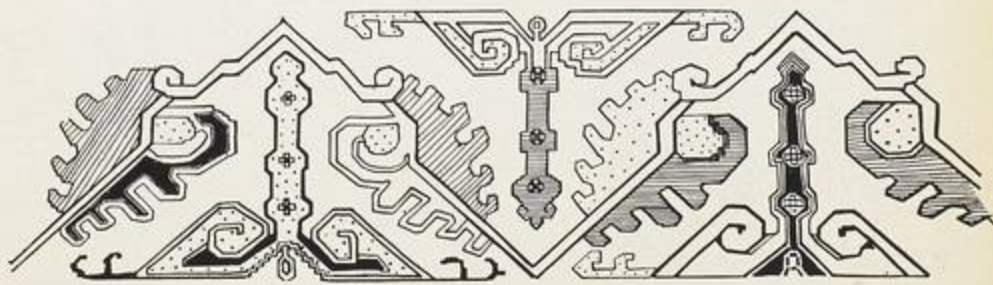



خريطة تبين مراكز صناعة السجاجيد في آسيا الصغرى

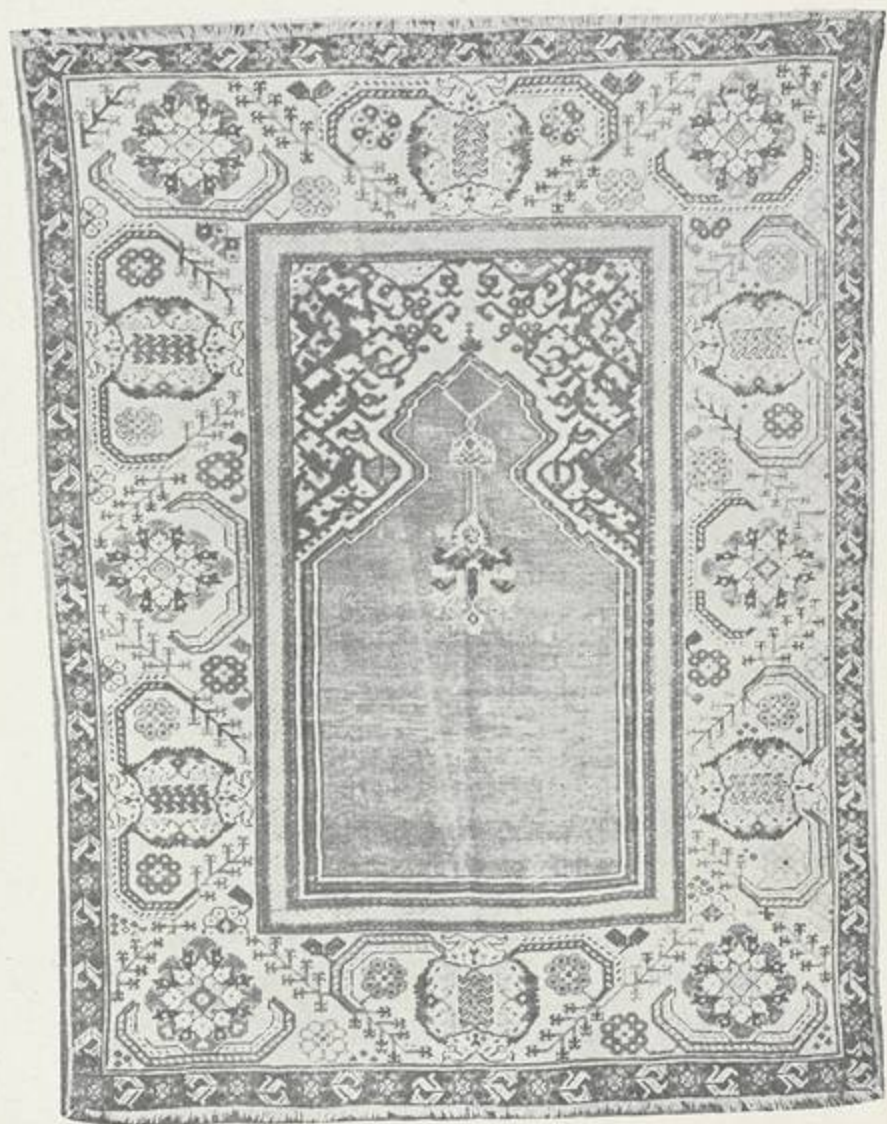

لوحة ١

ترانسلفانا - أوائل القرن ١٧

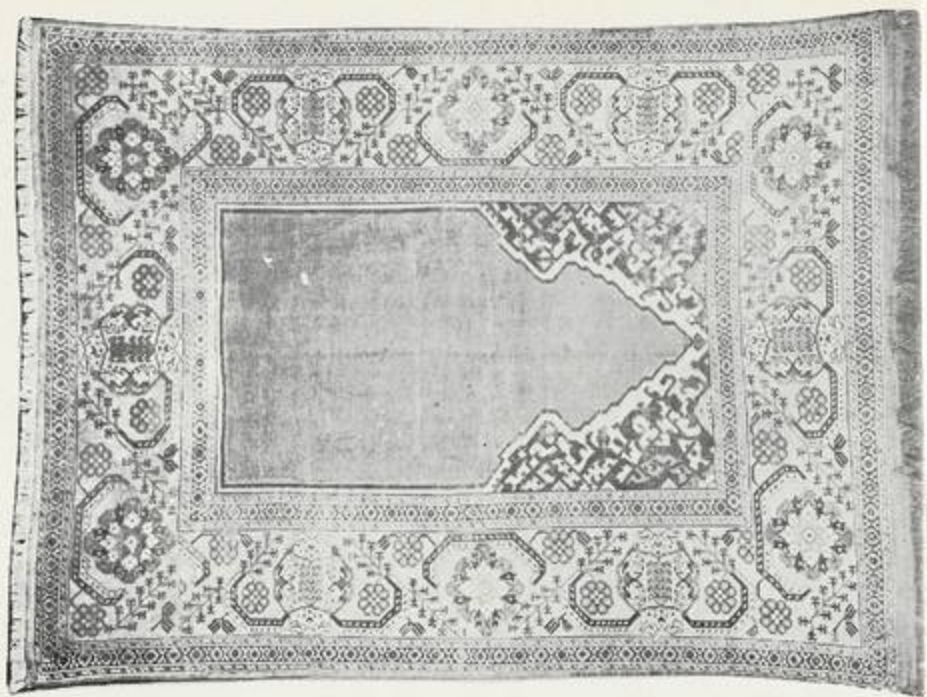

٢ - ترانسلفانيا - منتصف القرن ١٧

لوحة ٢

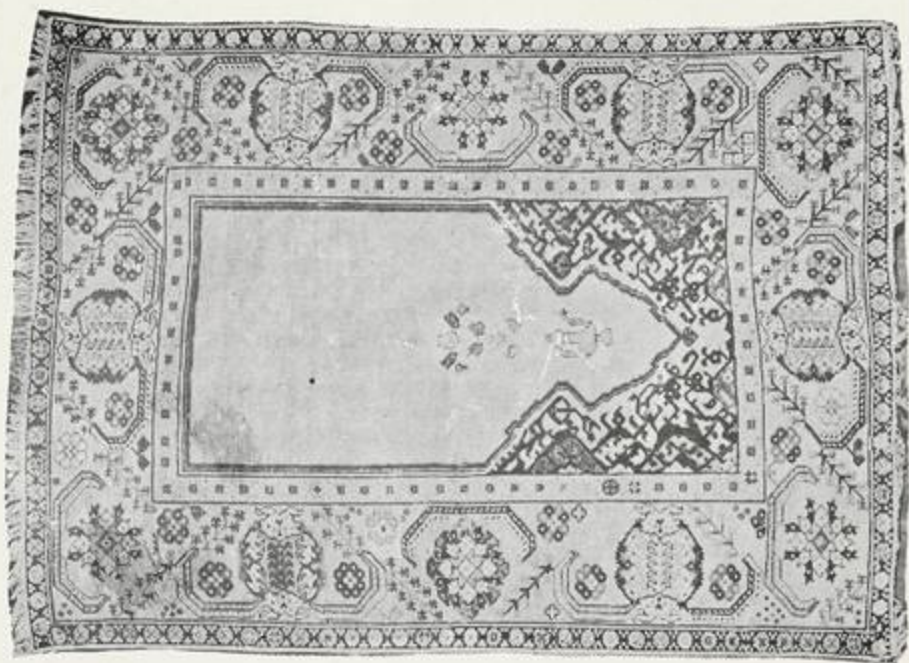

١ - ترانسلفانيا - منتصف القرن ١٧

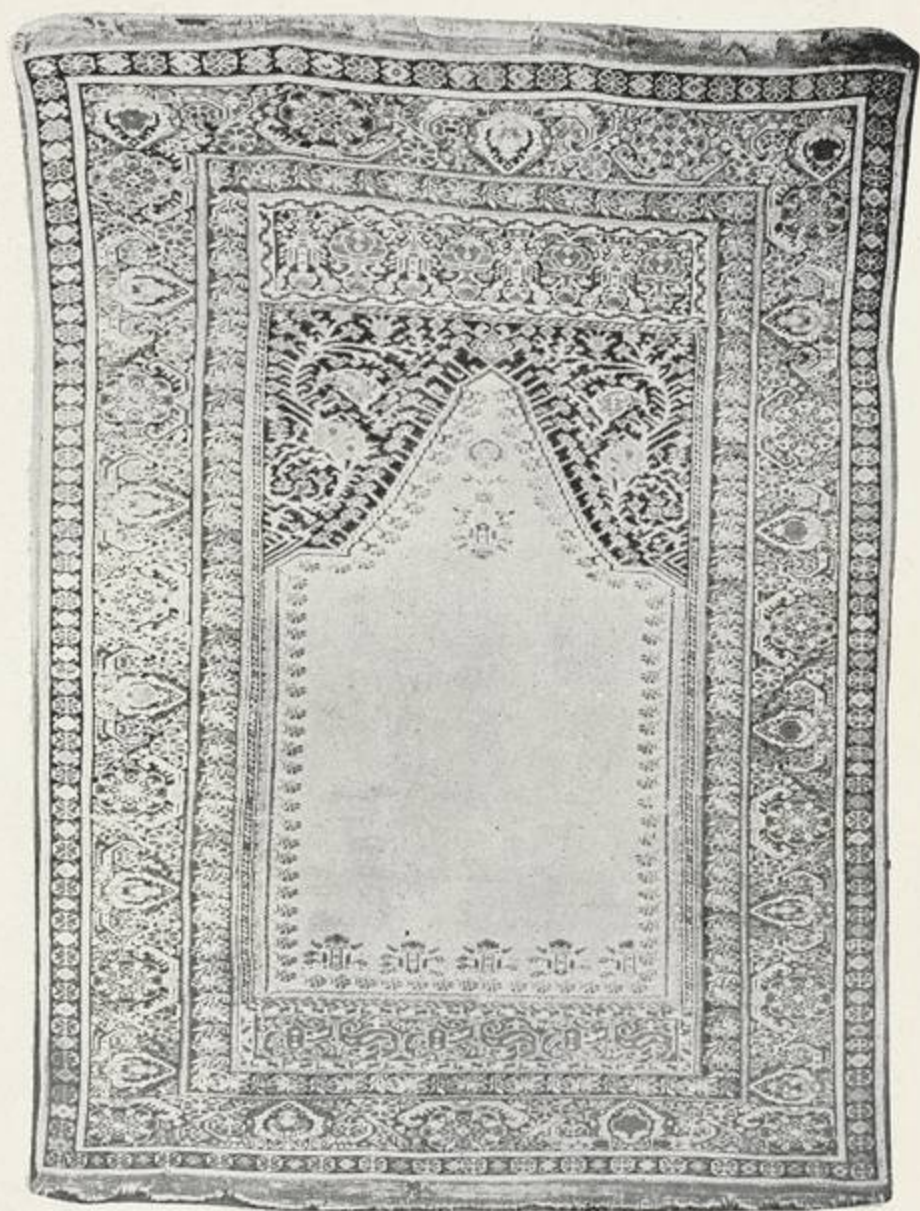

لوحة ٣
جوردیز (بصره) - أواخر القرن ١٧

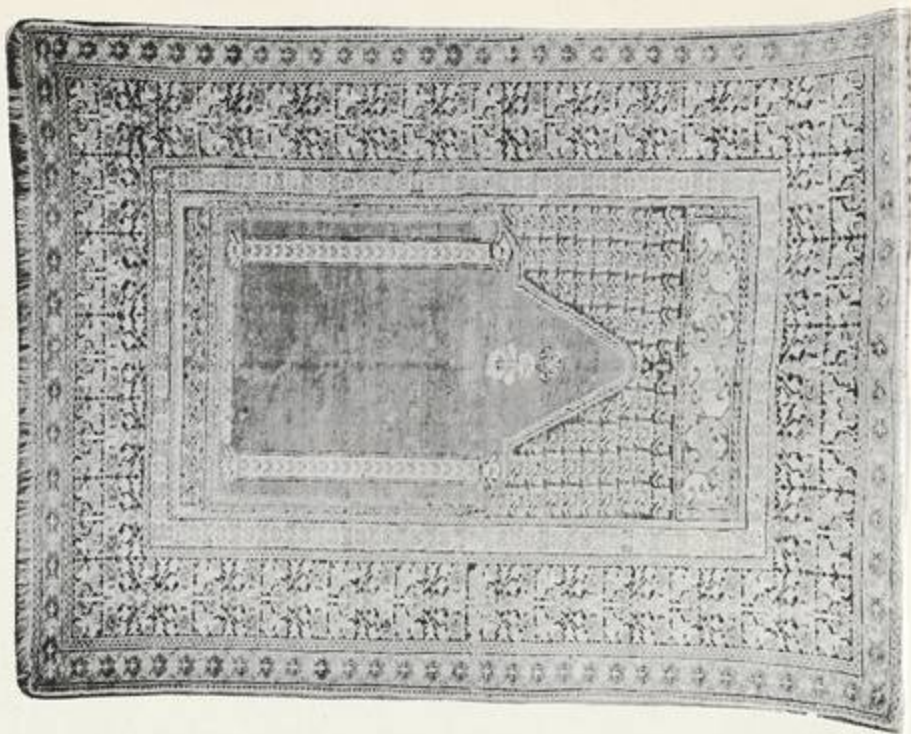

٢ - جوردينز (بصره) - أو اواخر القرن ١٧

لوحة ٤

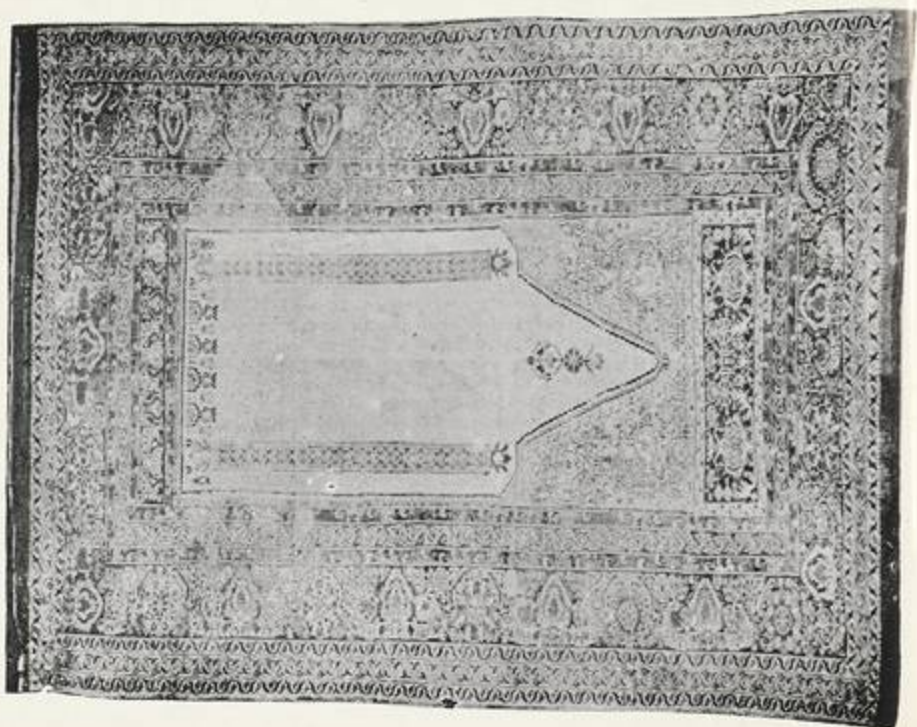

١ - جوردينز (بصره) - أو اائل القرن ١٨

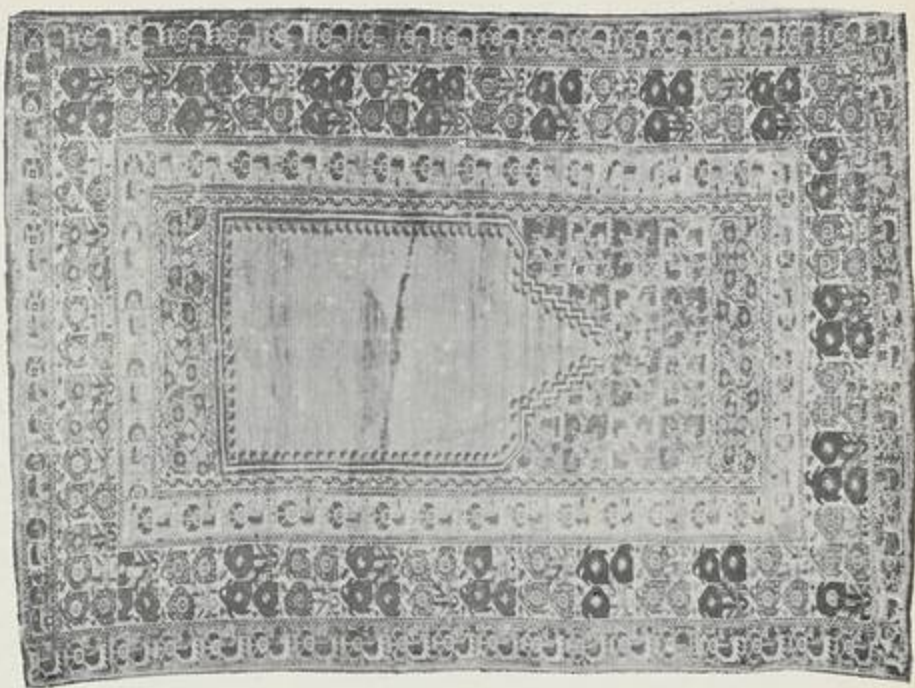

٢ - جوردينز - أوائل القرن ١٨

لوحة هـ

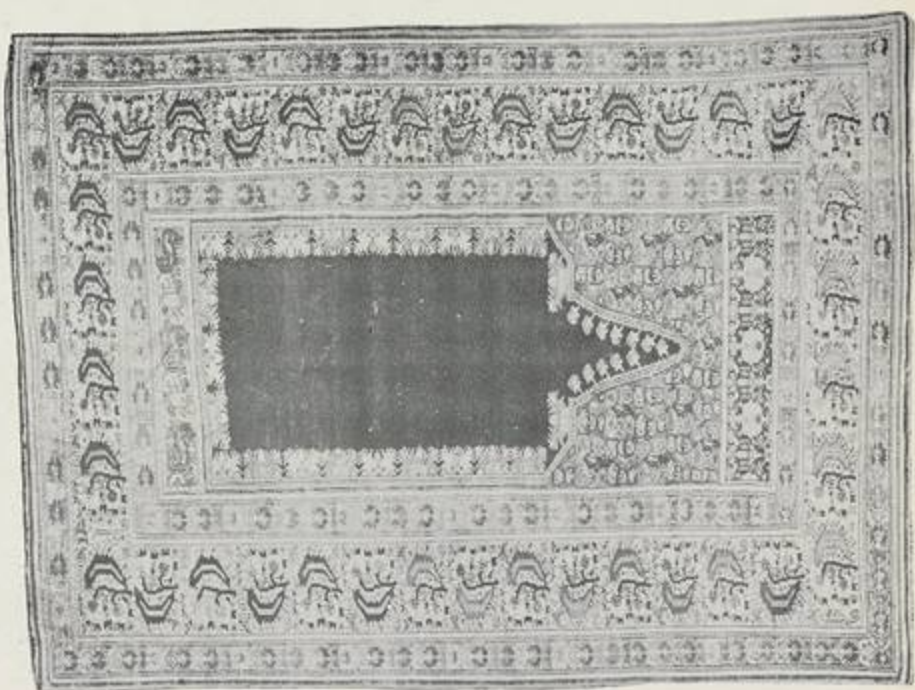

١ - جوردينز - أوائل القرن ١٨

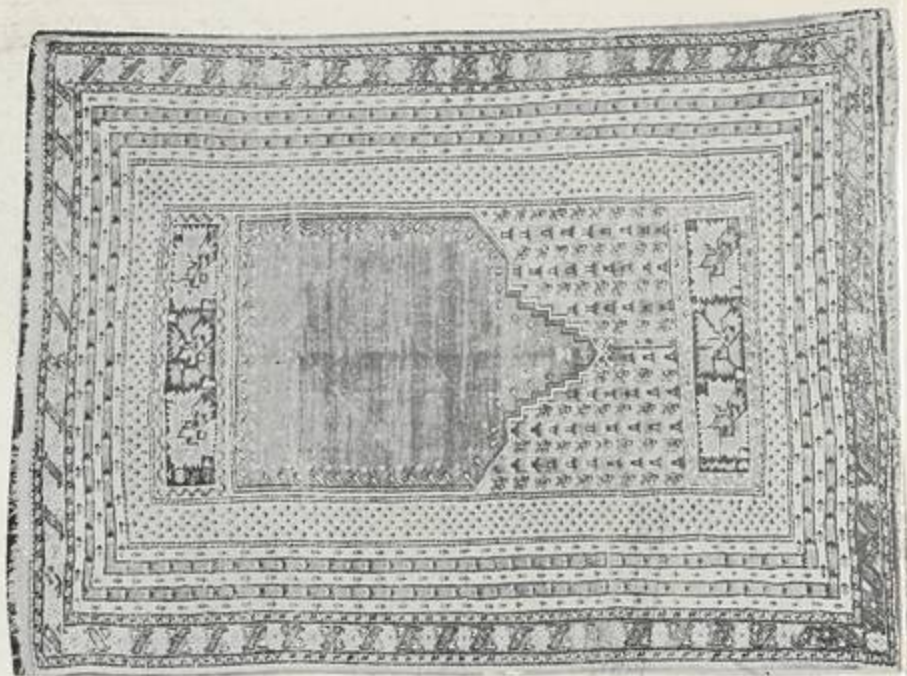

۲ - جور دیز (شبکلی) - اوائل القرن ۱۸

لوحة ۱

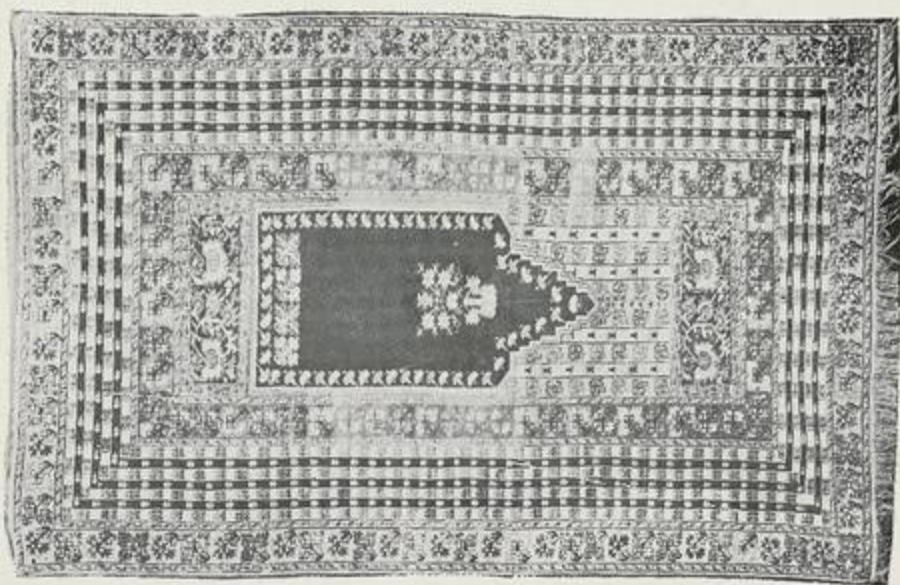

۱ - جور دیز (شبکلی) - اواخر القرن ۱۸

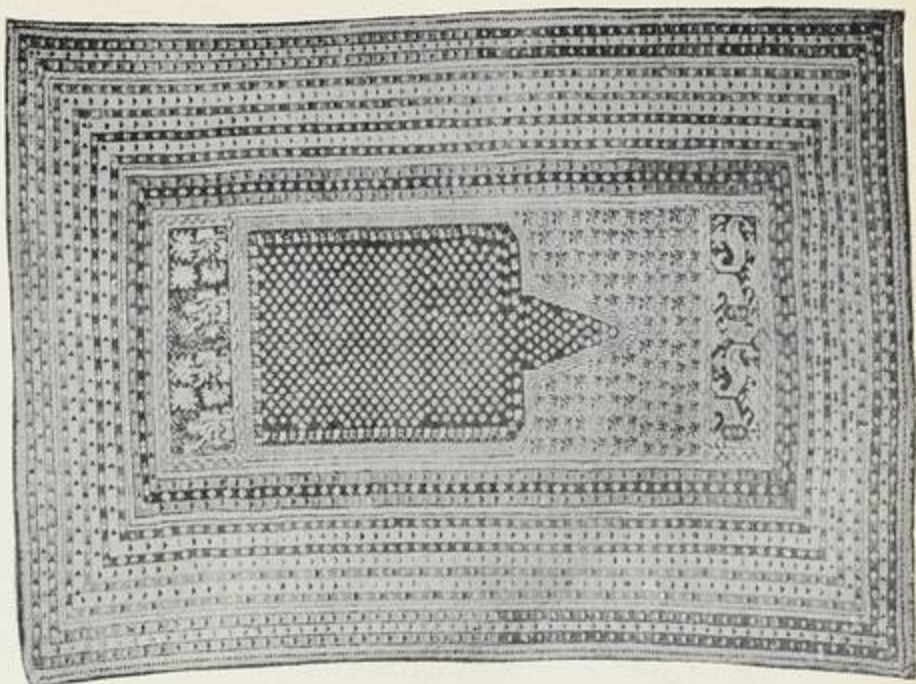

۲ - جور دیز (شیکلی سینگلی) - اوائل القرن ۱۸

لوحة ۷

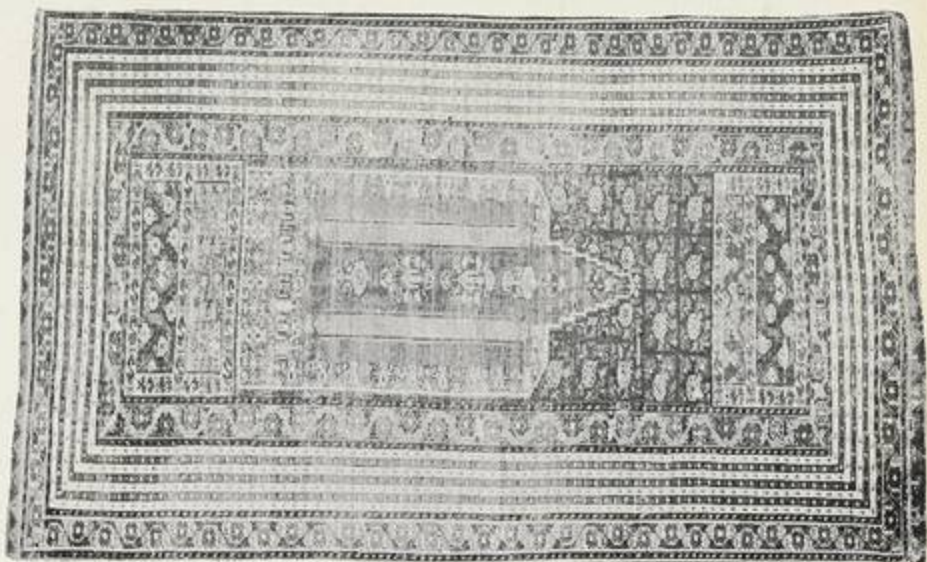

۱ - جور دیز (شیکلی) - اوائل القرن ۱۹

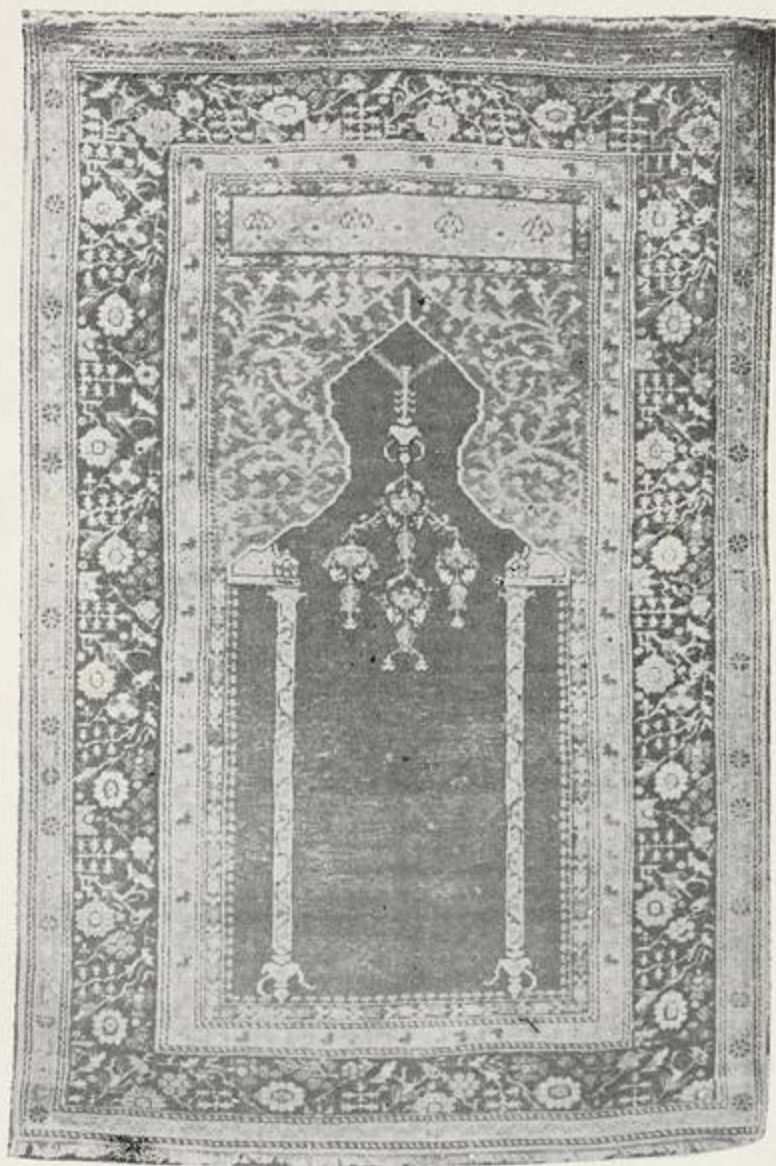

لوحة ٨
قولا - أواخر القرن ١٨

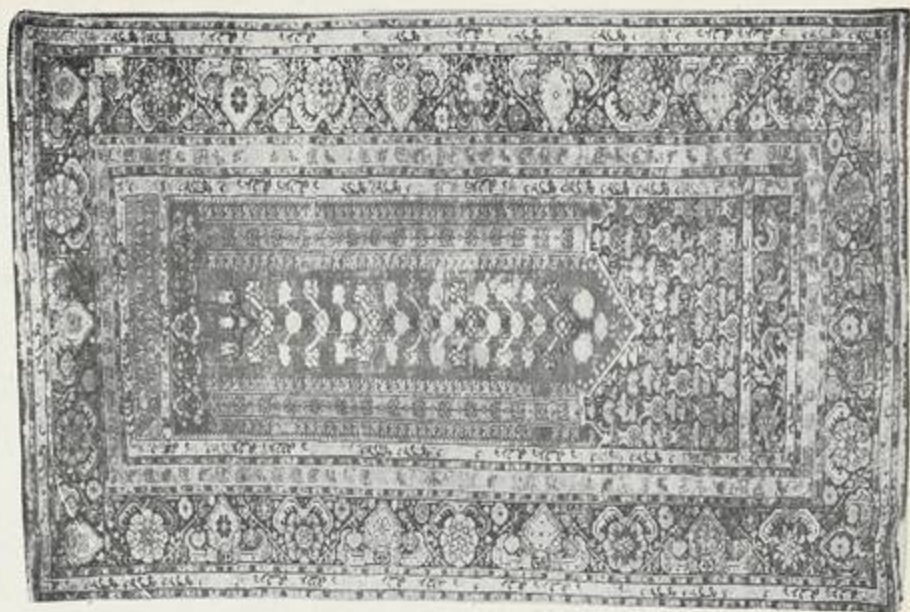

٢ - قولا - أو اواخر القرن ١٨

لوحة ٤



١ - قولا - أو اقبل القرن ١٨

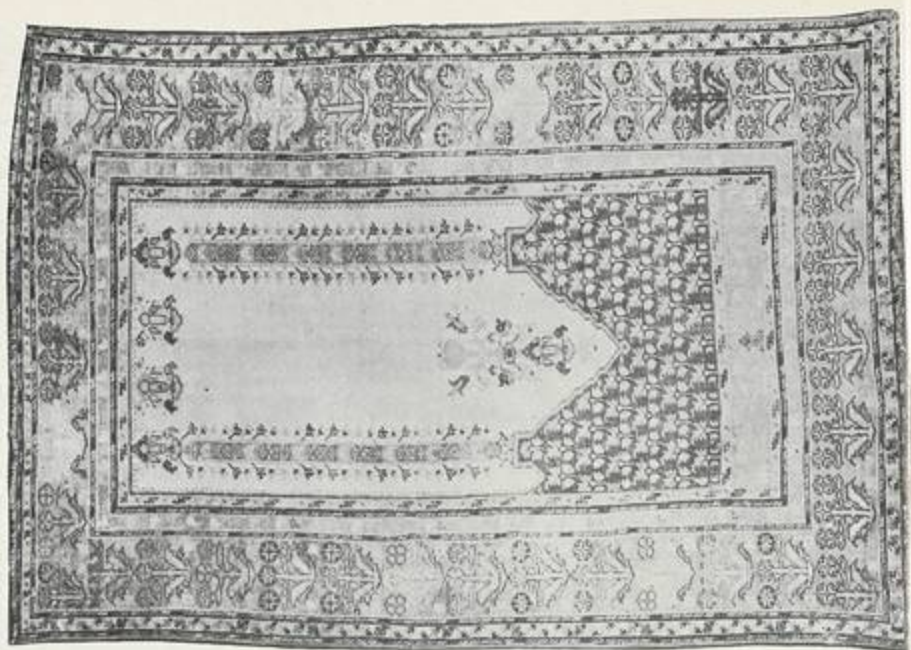

٢ - قولا - منتصف القرن ١٨

لوحة ١٠

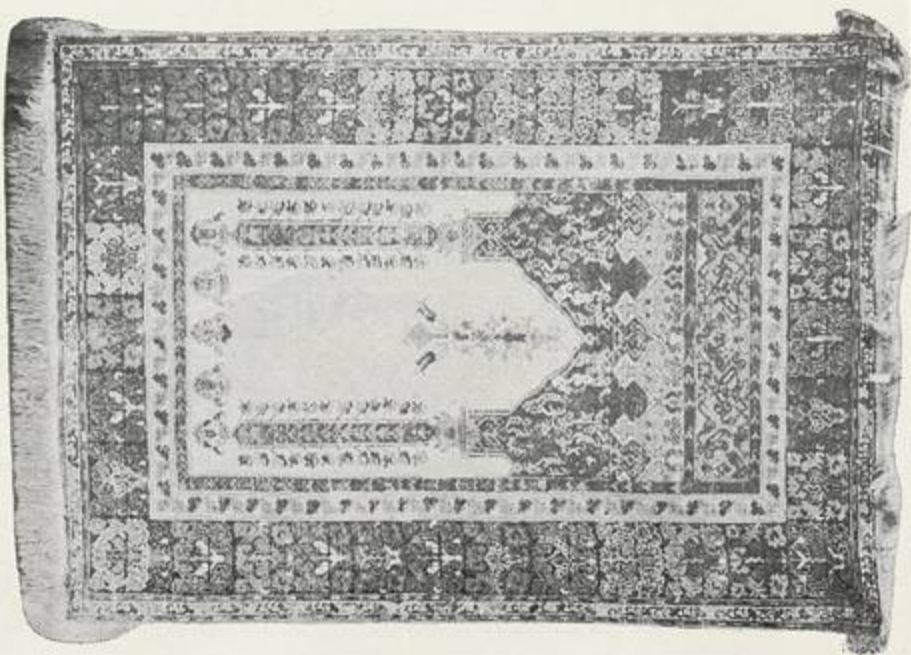

١ - قولا - منتصف القرن ١٨

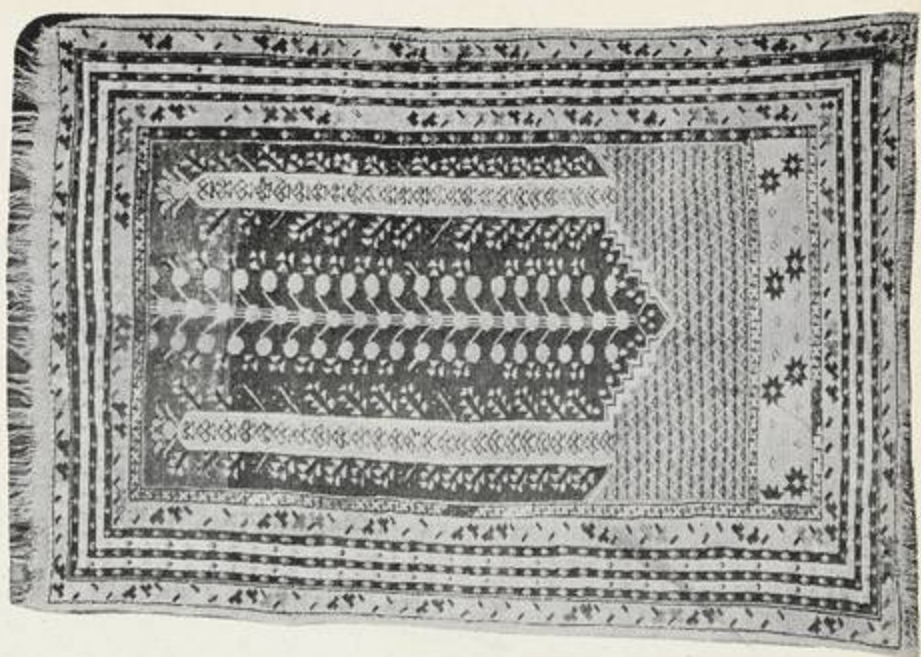

۲ - قولا (شبهکلی) - اوائل القرن ۱۹

لوحة ۱۱

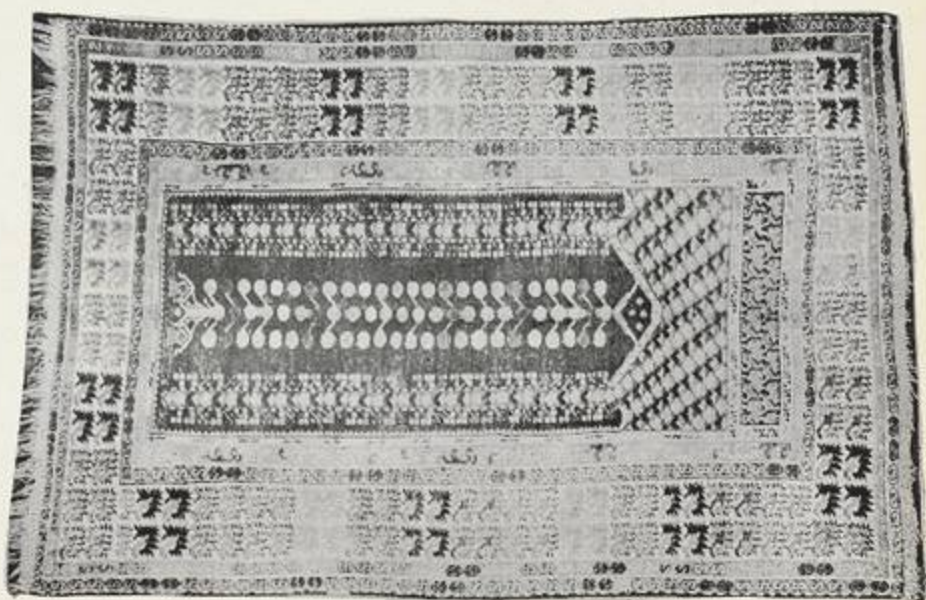

۱ - قولا - اواخر القرن ۱۸

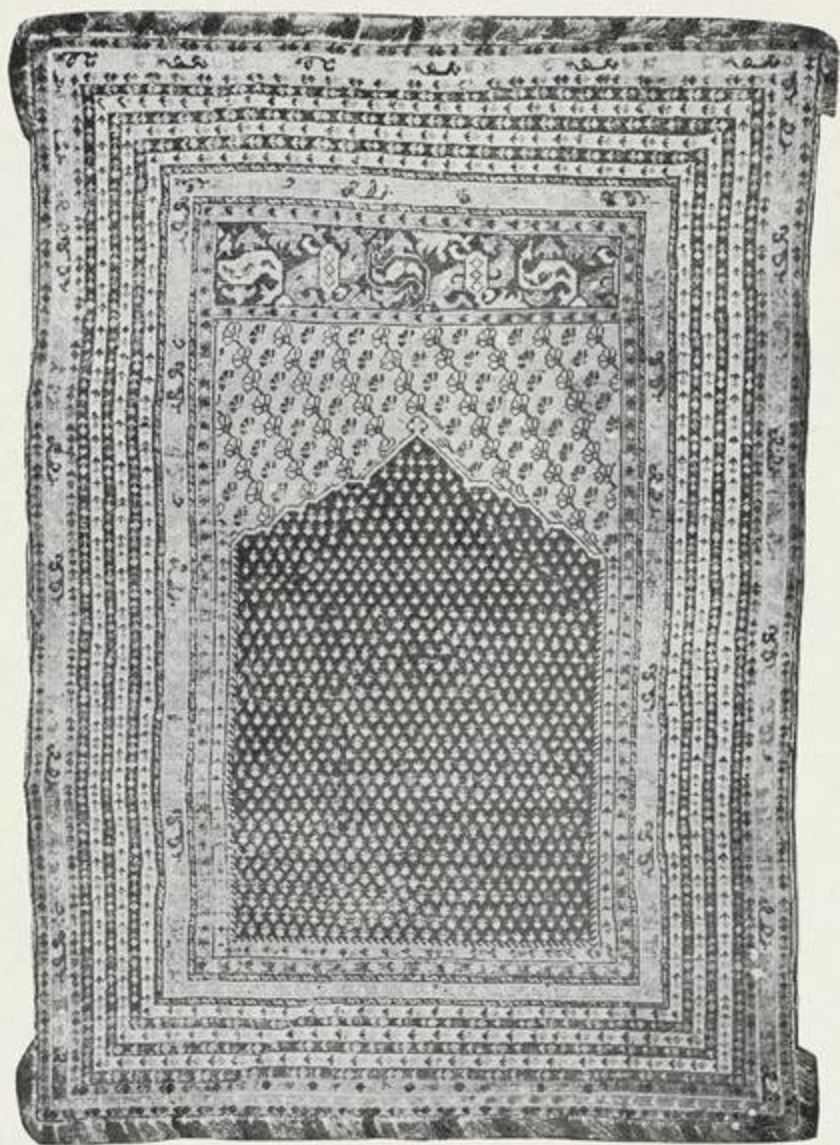

لوحة ١٢

قولا (شبكة سينكلي) - أوائل القرن ١٩

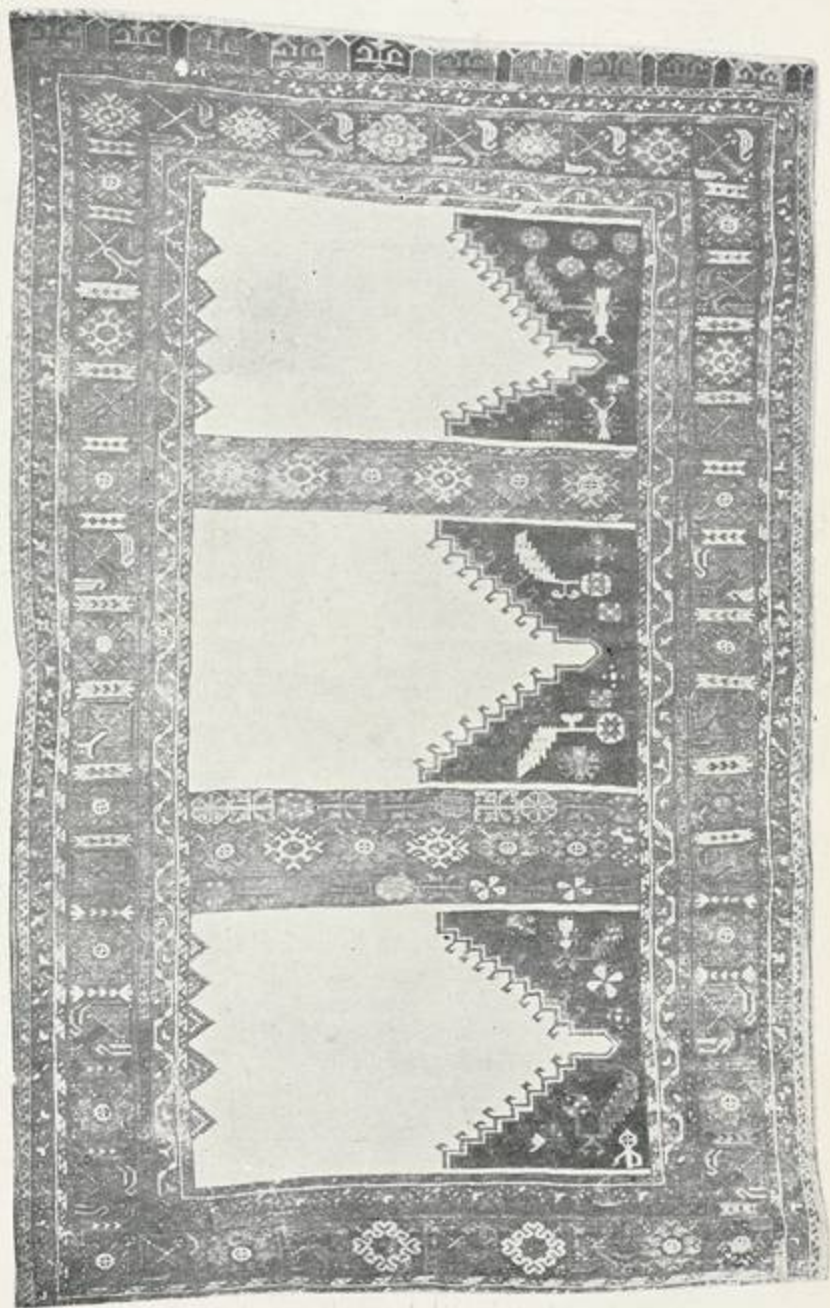

لوحة ١٣

لاذق (صف) - منتصف القرن ١٨

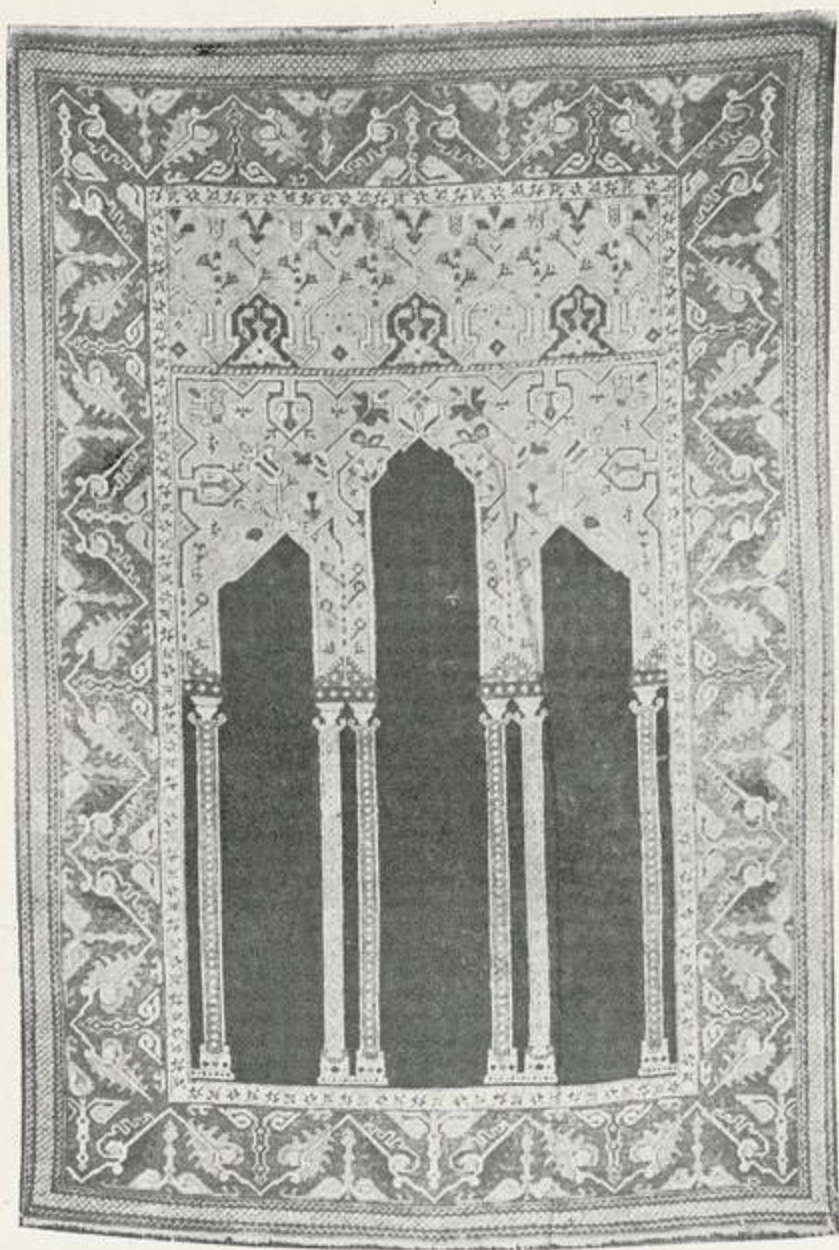

لوحة ١٤
لاذق - أواخر القرن ١٧



لوحة ١٥

لاذق - أواخر القرن ١٧

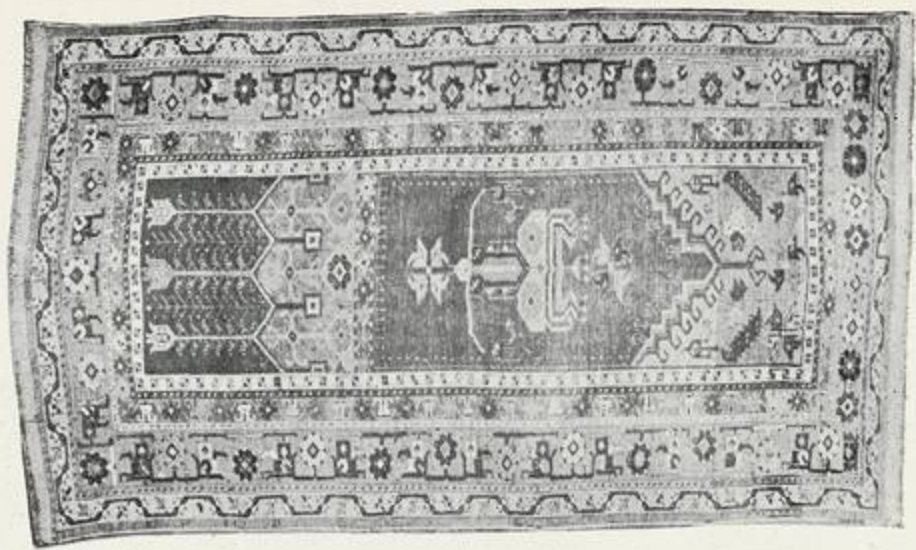

٢ - لاذق - أوائل القرن ١٩

لوحة ١١

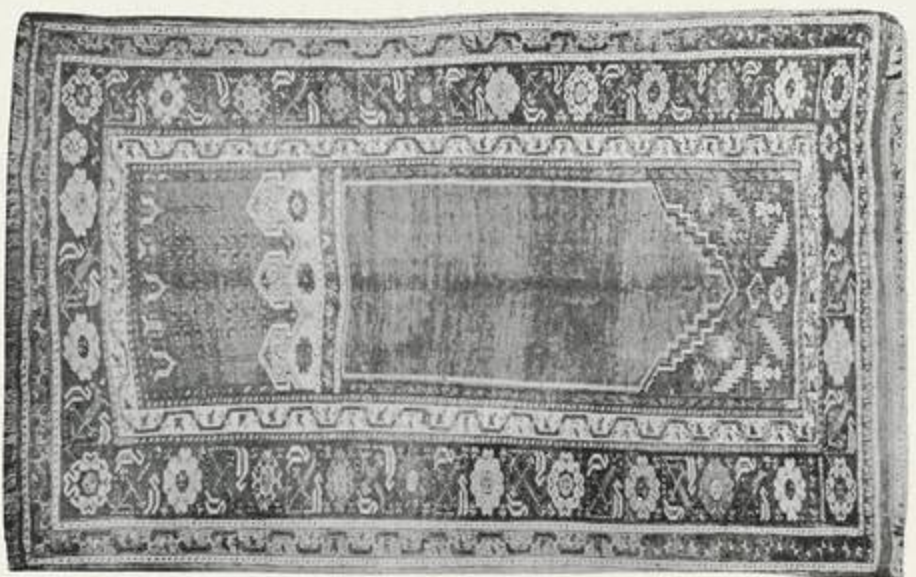

١ - لاذق - أوائل القرن ١٨

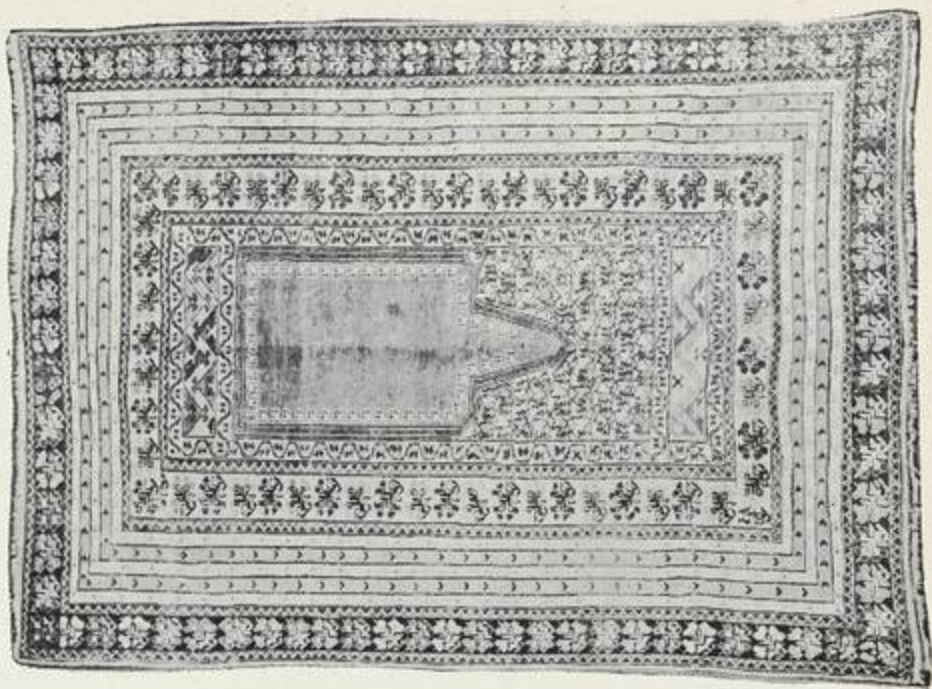

٢ - قرشمير (شيشك) - أوائل القرن ١٩

لوحة ١٧

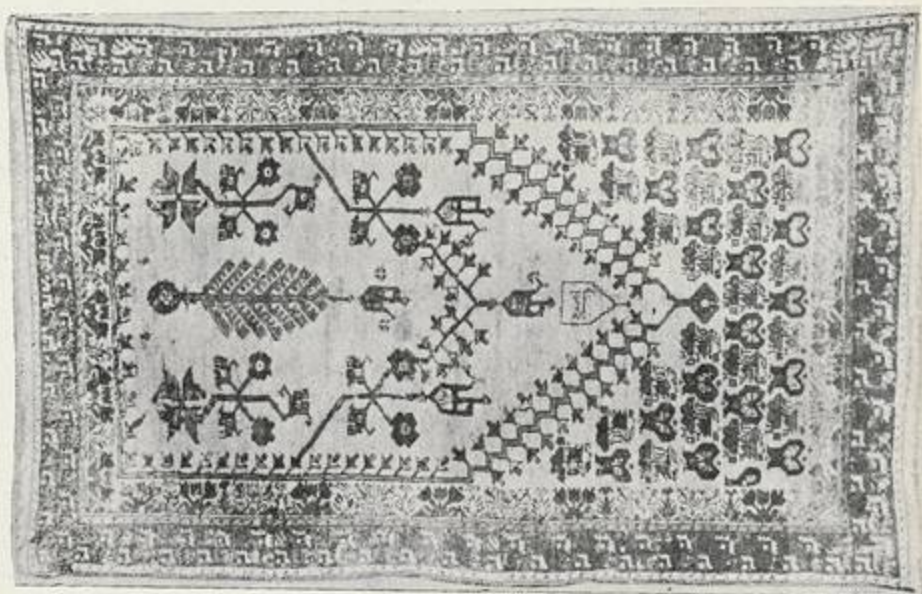

١ - لاذق - مؤرخة سنة ١٢٠٤ هـ (١٧٩٠)



٢ - لاق (مزاراك) - منتصف القرن ١٩

لوحة ١٨

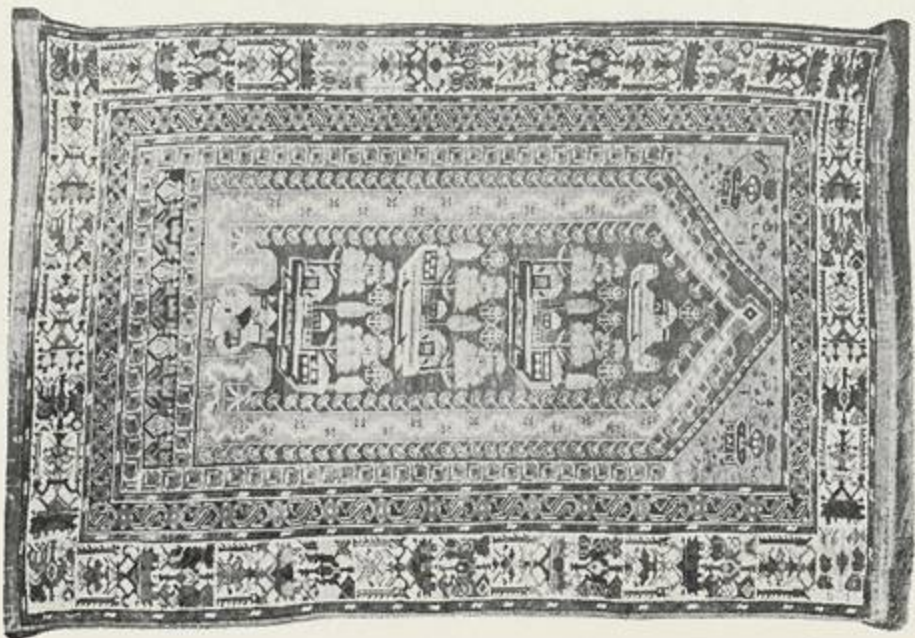

١ - قبر شهر (مزاراك) - منتصف القرن ١٩

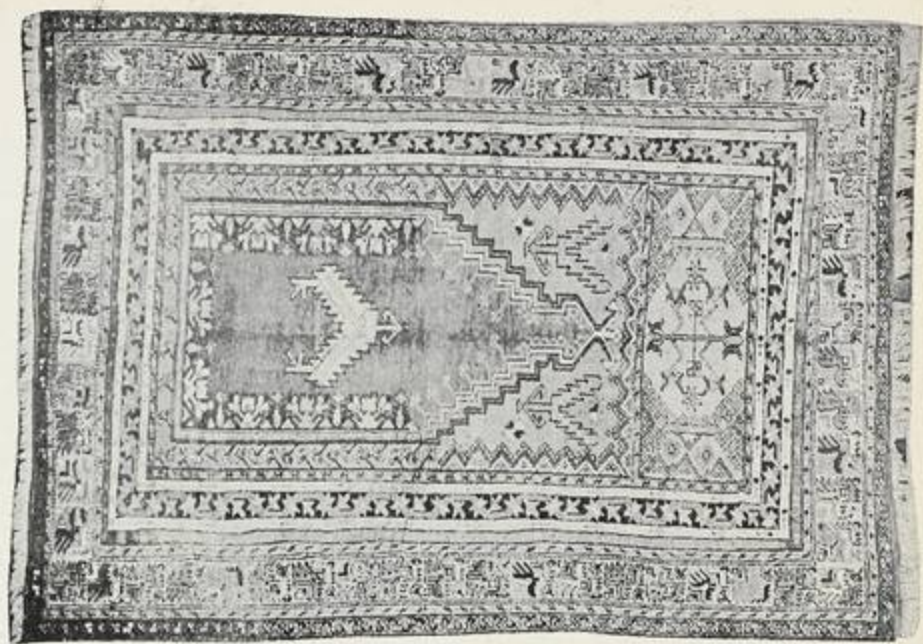

٢ - طوزلا - منتصف القرن ١٩

لوحة ١٩

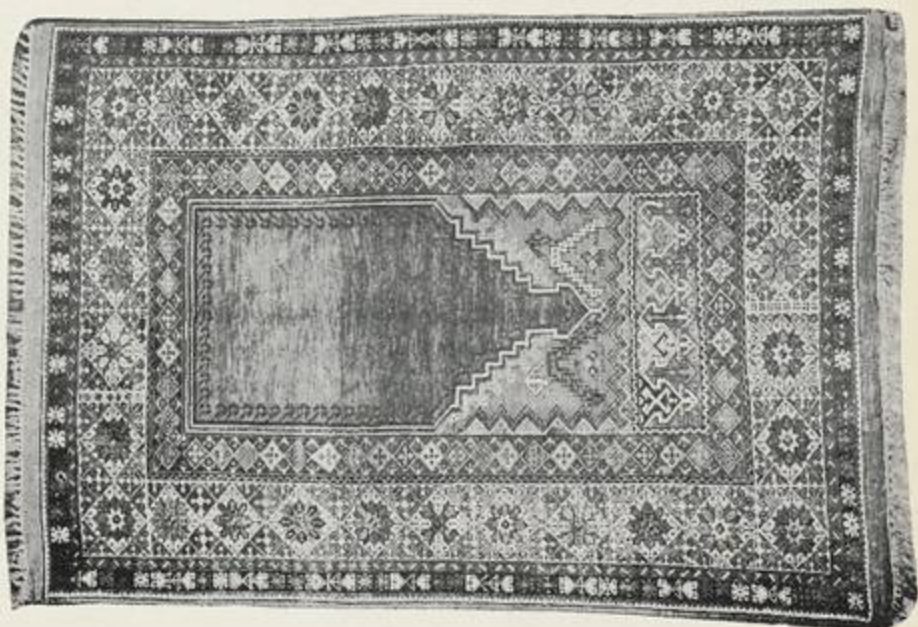

١ - موجور - منتصف القرن ١٩



لوحة ٢٠
مجيدية - منتصف القرن ١٩

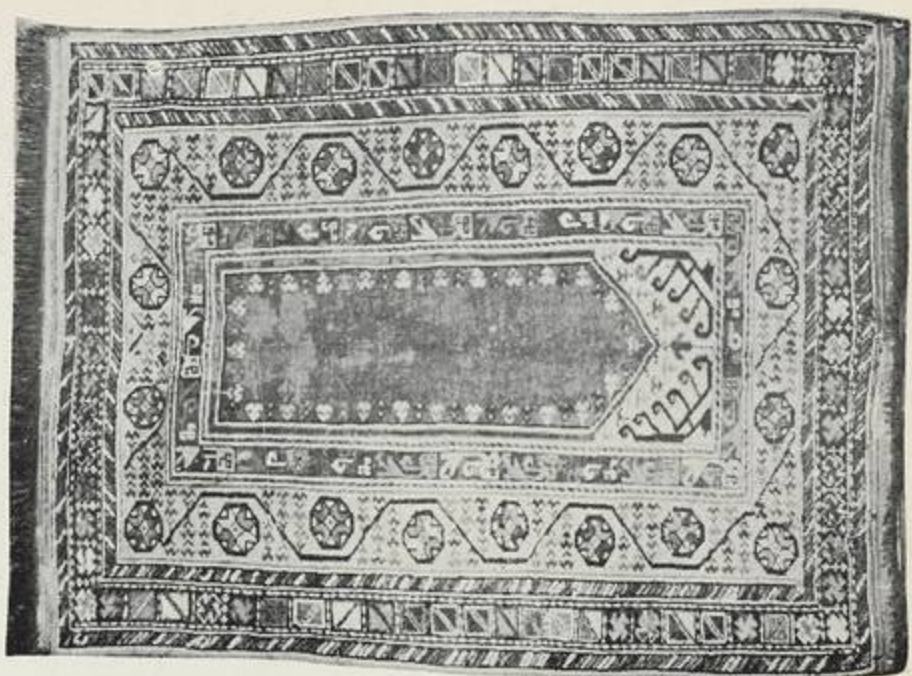

٢ - مكرى - أواخر القرن ١٩

لوحة ٢١

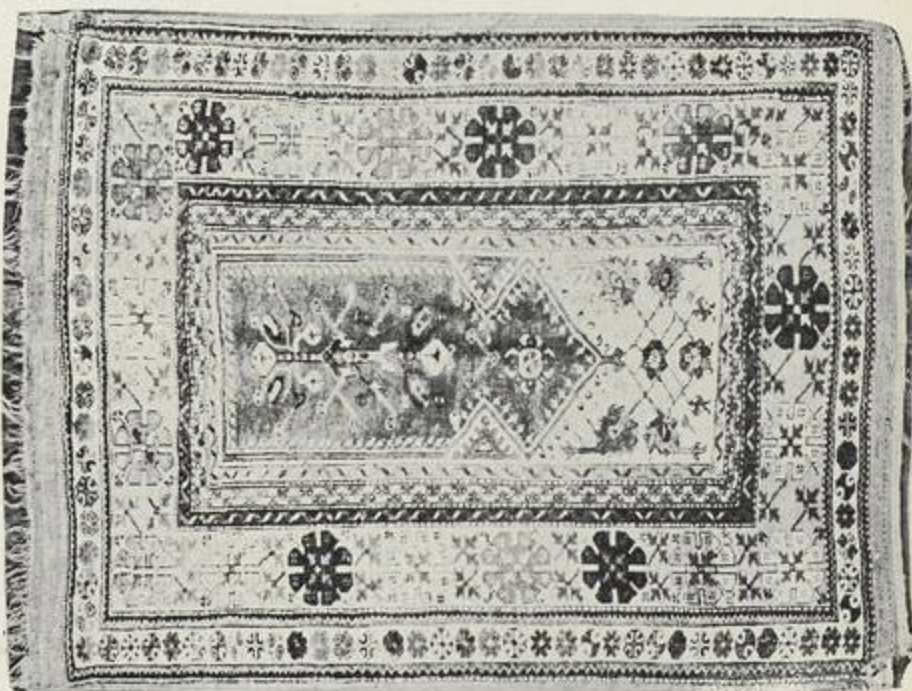

١ - ميلانس - أوائل القرن ١٩



٢ - عشاق - أواخر القرن ١٩

لوحة ٢٢

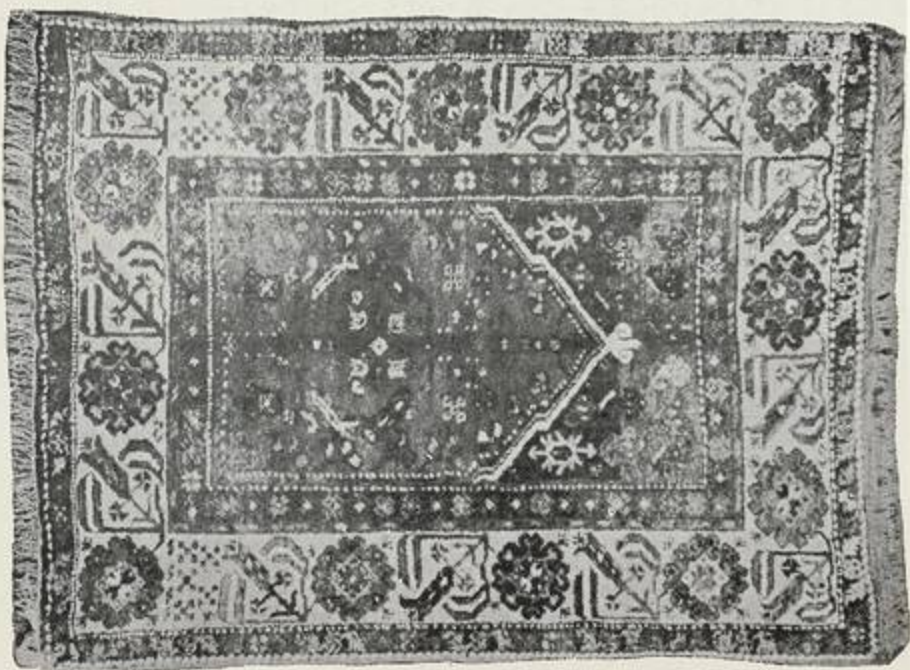

١ - برغمه - أواخر القرن ١٩

بيان اللوحات والسجاجيد

- لوحة ١ : سجادة صلاة من نوع ترانسلفانيا . أرضية المحراب باللون الأحمر الطوبى .
 والتوشيحتان بأرضية بيضاء ، عليها فروع محورة بالبنى الغامق .
 الألوان : الأبيض والأحمر الطوبى والأزرق الغامق والفتاح
 والأصفر الذهبي والسمنى والبنى الغامق والفتاح .
 أوائل القرن ١٧ . طول ١٥٠ سم . عرض ١١٧ سم .
 رقم السجادة ٧٥ (رقم السجل ١٥٨٢٣) .
- لوحة ٢,١ : سجادة صلاة من نوع ترانسلفانيا . أرضيتها باللون السمنى . ويزخرف
 التوشيحتين فروع محورة باللون البنى الغامق .
 الألوان : الأبيض والأحمر الطوبى الفاتح والأزرق والأسود
 والبنى الفاتح والسمنى .
 منتصف القرن ١٧ . طول ١٥٧ سم . عرض ١١٦ سم .
 رقم السجادة ١١٦ (رقم السجل ٣٦٢٠) .
- لوحة ٢,٢ : سجادة صلاة من نوع ترانسلفانيا . أرضية المحراب باللون الأحمر الطوبى
 والتوشيحتان بأرضية بيضاء وعليها فروع محورة بالبنى الغامق .
 الألوان : الأبيض والأحمر الطوبى والأزرق الغامق والفتاح
 والأصفر الذهبي والبنى الغامق .
 منتصف القرن ١٧ . طول ١٦٤ سم . عرض ١٢٣ سم .
 رقم السجادة ٧٤ (رقم السجل ١٥٨٠٥) .
- لوحة ٣ : سجادة صلاة من نوع جورديز (بصره) . أرضية المحراب باللون
 الأبيض السمنى . والتوشيحتان بأرضية لونها أزرق غامق ، وعليها
 فروع بيضاء وزهراء حمراء .
 الألوان : الأبيض والأبيض السمنى والأحمر الطوبى والأخضر
 الفيروزى والأزرق الغامق والفتاح والبنى الغامق .
 أواخر القرن ١٧ . طول ١٦٧ سم . عرض ١٢٨ سم .
 رقم السجادة ٩٢ (رقم السجل ١٥٨٢٨) .

لوحة ٤,١ : سجادة صلاة من نوع جورديز (بصره) . أرضية المحراب باللون الأبيض
السمنى . والتوشىحتان باللون البنى الفاتح وعليهما فروع بالأبيض .
الألوان : الأبيض والأبيض السمنى والأحمر الطوبى والأحمر الفاتح
والأزرق الغامق والفاتح والبنى الغامق والفاتح والزيتونى .
أواخر القرن ١٧ . طول ١٧٠سم . عرض ١٣٣سم .
رقم السجادة ٤٤ (رقم السجل ١٥٨٠٧) .

لوحة ٤,٢ : سجادة صلاة من نوع جورديز (بصره) . أرضية المحراب باللون الأحمر
الطوبى . والتوشىحتان بأرضية زرقاء غامقة ، عليها زهراء قرنفل حمراء .
الألوان : الأبيض والأحمر الطوبى والأزرق الغامق والفاتح والبنى
الغامق والزيتونى .
أوائل القرن ١٨ . طول ١٥٨سم . عرض ١٢٥سم .
رقم السجادة ٩٣ (رقم السجل ١٥٨٠٩) .

لوحة ٥,١ : سجادة صلاة من نوع جورديز . أرضية المحراب باللون الأزرق الغامق .
وأرضية التوشىحتين لونها أزرق فاتح ، وعليها وحدات بالأحمر الطوبى
أو الأصفر البنى .
الألوان : الأبيض والأحمر الطوبى والفاتح والأزرق الغامق وللفاتح
والأصفر البنى .
أوائل القرن ١٨ . طول ١٨٠سم . عرض ١٣٨سم .
رقم السجادة ٩٤ (رقم السجل ١٥٨١٢) .

لوحة ٥,٢ : سجادة صلاة من نوع جورديز . أرضية المحراب لونها أخضر فاتح .
والتوشىحتان بأرضية لونها أزرق فاتح ، وعليها وحدات قرنفل
بالأحمر البنفسجى .
الألوان : الأبيض والأحمر البنفسجى والأزرق الغامق والفاتح والبنى
البنفسجى والزيتونى الفاتح .
أوائل القرن ١٨ . طول ٢٠٩سم . عرض ١٥١سم .
رقم السجادة ١١٩ (رقم السجل ٣٦٠٨) .

لوحة ٦,١ : سجادة صلاة من نوع جورديز (شبكة). أرضية المحراب باللون الأزرق الغامق . والتوشيحتان تزخرفهما أشرطة رأسية بالزيتوني الفاتح والسمنى بالتناوب .

الألوان: الأبيض والأحمر الطوبى والأزرق الغامق والفاتح والأسود والزيتوني الفاتح والسمنى .

أوائل القرن ١٨ . طول ٢٠٣ سم . عرض ١٣٠ سم .
(كتب سهوا « أواخر القرن ١٨ » أسفل الصورة) .
رقم السجادة ١٢٠ (رقم السجل ٣٦٢١) .

لوحة ٦,٢ : سجادة صلاة من نوع جورديز (شبكة). أرضية المحراب لونها أخضر فسقى . والتوشيحتان تزخرفهما أشرطة رأسية باللون الأزرق السماوى أو الأحمر البنفسجى بالتناوب .

الألوان : الأبيض والأحمر البنفسجى والأخضر الفسقى والأزرق السماوى والأزرق الغامق والأسود والأصفر الليمونى والبنى .

أواخر القرن ١٨ . طول ١٥٢ سم . عرض ١١٤ سم .
(كتب سهوا « أوائل القرن ١٨ » أسفل الصورة) .
رقم السجادة ٢٤ (رقم السجل ١٥٨١٣) .

لوحة ٧,١ : سجادة صلاة من نوع جورديز (شبكة). أرضية المحراب باللون الأحمر البنفسجى . والتوشيحتان بأرضية لونها أزرق غامق ، وعليها مجموعات من زهور القرنفل لونها أحمر بنى .

الألوان : الأبيض والأحمر البنفسجى الغامق والفاتح والأحمر البنى والأخضر الزيتونى والأزرق السماوى والأزرق الغامق والفاتح والأسود والأصفر الليمونى .

أوائل القرن ١٩ . طول ٢٧٥ سم . عرض ١٦٣ سم .
رقم السجادة ٣١ (رقم السجل ١٥٨٠٣) .

لوحة ٧,٢ : سجادة صلاة من نوع جورديز (شبكة سينكلى). أرضية المحراب باللون الأزرق الغامق وعليها زهرات بيضاء . والتوشيحتان بأرضية لونها أخضر رمادى وعليها زهرات قرنفل بالأحمر البنى أو الأبيض .

الألوان : الأبيض والأحمر البنفسجى والأحمر البنى والأخضر الرمادى والأزرق الغامق والأسود .

أوائل القرن ١٩ . طول ١٧٨ سم . عرض ١٢٧ سم .
(كتب سهوا « أوائل القرن ١٨ » أسفل الصورة) .
رقم السجادة ٢٠ (رقم السجل ١٥٨٠٦) .

لوحة ٨ : سجادة صلاة من نوع قولاً . أرضية المحراب باللون الأحمر الطوبى .
والتوشيحتان بأرضية لونها أزرق فاتح ، وعليها فروع بالأصفر البنى .
وزهرات بالأحمر .

الألوان : الأبيض والأحمر الطوبى والأزرق الفاتح والأصفر
البنى والبنى الغامق .

أواخر القرن ١٧ . طول ١٧٤ سم . عرض ١٤٠ سم .
رقم السجادة ٩٠ (رقم السجل ١٥٨١٤) .

لوحة ٩,١ : سجادة صلاة من نوع قولاً . أرضية المحراب باللون الأحمر الطوبى
الفاتح . والتوشيحتان أرضيتهما باللون الأزرق الفاتح ، وعليها فروع
باللون السمى ومحددة بالبنى الغامق .

الألوان : الأبيض والأحمر الطوبى الفاتح والأزرق الفاتح والبنى
الغامق والسمى .

أوائل القرن ١٨ . طول ١٧٠ سم . عرض ١٢٢ سم .
رقم السجادة ١٢٢ (رقم السجل ٣٦١٩) .

لوحة ٩,٢ : سجادة صلاة من نوع قولاً . أرضية المحراب باللون الأحمر الطوبى .
والتوشيحتان بأرضية لونها أزرق فاتح ، وعليها وحدات بالأبيض
والبنى الغامق والفاتح .

الألوان : الأبيض والأحمر الطوبى والأزرق الغامق والفاتح
والبنى الغامق والفاتح والزيتونى .

منتصف القرن ١٨ . طول ١٩٧ سم . عرض ١٣٣ سم .
رقم السجادة ١٢٣ (رقم السجل ١٣٧١١) .

لوحة ١٠,١ : سجادة صلاة من نوع قولاً . أرضية المحراب باللون الأبيض السمى .
والتوشيحتان بأرضية زرقاء غامقة .

الألوان : الأبيض والأحمر البنى والأحمر الفاتح والأزرق الغامق

والفاتح والأصفر البنى والأصفر الذهبي والبنى البنفسجى .
منتصف القرن ١٨ . طول ١٦٨ سم . عرض ١٢٥ سم .
رقم السجادة ٨٩ (رقم السجل ١٥٨١١) .

لوحة ١٠,٢ : سجادة صلاة من نوع قولاً . أرضية المحراب باللون الأبيض السمنى .
والتوشيحتان بأرضية لونها أزرق غامق ، وعليها وحدات بالأبيض
والبنى الفاتح .

الألوان: الأبيض السمنى والأحمر الطوبى الغامق والفاتح والأزرق
الغامق والفاتح والبنى الفاتح والبنى البنفسجى .
منتصف القرن ١٨ . طول ١٨١ سم . عرض ١٢٥ سم .
رقم السجادة ٧٦ (رقم السجل ١٥٨٠٢) .

لوحة ١١,١ : سجادة صلاة من نوع قولاً . أرضية المحراب باللون الأحمر الطوبى .
والتوشيحتان بأرضية لونها أزرق فاتح ، وعليها وحدات بالأحمر الطوبى
والبنى الغامق والفاتح .

الألوان: الأبيض والأحمر الطوبى والأحمر الفاتح والأزرق الغامق
والفاتح والأسود والأصفر البنى والبنى الغامق والفاتح .
أواخر القرن ١٨ . طول ١٧٨ سم . عرض ١٢٢ سم .
رقم السجادة ٨٨ (رقم السجل ١٥٨٠١) .

لوحة ١١,٢ : سجادة صلاة من نوع قولاً (شبكة) . أرضية المحراب باللون الأزرق
الغامق . والتوشيحتان أرضيتهما باللون الأزرق الفاتح ، وعليها وحدات
بالبنى الفاتح والأسود .

الألوان : الأبيض والأزرق الغامق والفاتح والأسود والأصفر
الليمونى والبنى الغامق والفاتح .
أوائل القرن ١٩ . طول ١٥٥ سم . عرض ١١٠ سم .
رقم السجادة ١٤٥ (رقم السجل ١٥٨١٥) .

لوحة ١٢ : سجادة صلاة من نوع قولاً (شبكة سينكلى) . أرضية المحراب باللون
الأزرق الغامق وعليها زهرات بالأصفر البنى . والتوشيحتان أرضيتهما

باللون الأصفر، وعليها زهرات قرنفل بالأحمر البني أو بالأصفر البني .
الألوان : الأبيض والأحمر البني والأزرق الفاتح والأسود
والأصفر البني .

أوائل القرن ١٩ . طول ١٨٦ سم . عرض ١٣٢ سم .
رقم السجادة ٢٣ (رقم السجل ١٥٨١٠) .

لوحة ١٣ : سجادة صلاة (صف) من نوع لاذق . أرضية المحراب باللون الأبيض
السمنى . والتوشيحتان أرضيتهما باللون الأزرق الغامق .
الألوان : الأبيض والأحمر الطوبى الغامق والفتح والأزرق
الغامق والفتح والأسود والأصفر الذهبي والبني البنفسجى .
منتصف القرن ١٨ . طول ٢٥٥ سم . عرض ١٦٠ سم .
رقم السجادة ١٢٦ (رقم السجل ١٥٦١٤) .

لوحة ١٤ : سجادة صلاة من نوع لاذق . أرضية المحراب باللون الأزرق الغامق .
والتوشيحتان أرضيتهما باللون الأصفر البني .
الألوان : الأبيض والأحمر والأخضر الفيروزى الغامق والأزرق
الساوى والأزرق الغامق والأصفر البني والبني الغامق والفتح .
أواخر القرن ١٧ . طول ١٩٢ سم . عرض ١٣٥ سم .
رقم السجادة ٣٩ (رقم السجل ١٥٨٢٢) .

لوحة ١٥ : سجادة صلاة من نوع لاذق . أرضية المحراب باللون الأحمر الطوبى الغامق
والتوشيحتان بأرضية بيضاء، وعليها زخارف عربية من ألوان متعددة.
الألوان : الأبيض والأحمر الطوبى الغامق والفتح والأخضر الزيتونى
والأزرق الغامق والفتح والأصفر الذهبي والبني البنفسجى .
أواخر القرن ١٧ . طول ١٠٧ سم . عرض ١٠٦ سم .
رقم السجادة ٧٨ (رقم السجل ١٥٨١٦) .

لوحة ١٦،١ : سجادة صلاة من نوع لاذق . أرضية المحراب باللون الأحمر الطوبى .
والتوشيحتان بأرضية لونها أخضر فيروزى غامق ، وعليها زخارف
بألوان متعددة .

الألوان: الأبيض والأحمر الطوبى والأحمر الفاتح والأخضر الفيروزي
الغامق والأسود والأصفر الذهبي والبنفسجي .
أواخر القرن ١٨ . طول ١٨٠ سم . عرض ١١٥ سم .
رقم السجادة ٣٧ (رقم السجل ١٥٧٦٨) (رقم السجل ٣٨٨٧٥) .

لوحة ١٦,٢ : سجادة صلاة من نوع لاذق . أرضية المحراب باللون الأحمر الطوبى
الغامق . والتوشيحتان أرضيتهما باللون الأزرق الفاتح .
الألوان: الأبيض والأحمر الطوبى الغامق والفاتح والأزرق الغامق
والفاتح والبنفسجي الغامق والزيتوني الغامق والفاتح والسمنى .
أوائل القرن ١٩ . طول ٢٠٠ سم . عرض ١٢٠ سم .
رقم السجادة ١٢٥ (رقم السجل ٣٦٢٣) .

لوحة ١٧,١ : سجادة صلاة من نوع لاذق . أرضيتها باللون البنى الفاتح .
الألوان : الأبيض والأحمر البنى والأحمر الفاتح والأزرق الغامق
والفاتح والأسود والأصفر والبنى .
مؤرخة سنة ١٢٠٤ هـ (١٧٩٠ م) . طول ٢٠٠ سم . عرض ١٢٠ سم .
رقم السجادة ١٩ (رقم السجل ١٥٨١٩) .

لوحة ١٧,٢ : سجادة صلاة من نوع قيرشهر (شبكى) . أرضية المحراب باللون
الأخضر الزيتوني والتوشيحتان بأرضية لونها بنى فاتح .
الألوان: الأبيض والأحمر الطوبى والأزرق السماوى والأزرق الغامق
والأسود والأصفر الذهبي والبنى الغامق والفاتح .
أوائل القرن ١٩ . طول ١٨٣ سم . عرض ١٣٧ سم .
رقم السجادة ٣٨ (رقم السجل ١٥٧٩٠) .

لوحة ١٨,١ : سجادة صلاة من نوع قيرشهر (مزارك) . أرضية المحراب باللون
الأحمر البنفسجي . والتوشيحتان بأرضية لونها أزرق غامق .
الألوان : الأبيض والأحمر البنفسجي والأحمر الطوبى والأزرق
الغامق والفاتح والأزرق الفيروزي والأسود والأصفر الذهبي والبنى
البنفسجي .

متنصف القرن ١٩ . طول ١٦٦ سم . عرض ١١٤ سم .
رقم السجادة ١٢٤ (رقم السجل ١٥٧٩٢) .

لوحة ١٨,٢ : سجادة صلاة من نوع لاذق (مزارك) . أرضية المحراب باللون البني الفاتح . والتوشيحان أرضيتهما باللون الأخضر الفيروزي .
الألوان : الأبيض والأحمر البنفسجي والأحمر البني والأزرق الغامق والفاتح والأسود والأصغر والبني الفاتح .
متنصف القرن ١٩ . طول ٢٠٣ سم . عرض ١٢٠ سم .
رقم السجادة ١٨ (رقم السجل ١٥٨٢١) .

لوحة ١٩,١ : سجادة صلاة من نوع موجور . أرضية المحراب باللون الأحمر الطوبى والتوشيحان بأرضية لونها أخضر فاتح .
الألوان : الأبيض والأحمر الطوبى والأزرق الغامق والفاتح والأسود والأصفر الذهبي والبنفسجي والبني الغامق .
متنصف القرن ١٩ . طول ١٨٧ سم . عرض ١٣٨ سم .
رقم السجادة ٤٠ (رقم السجل ١٥٧٩٥) .

لوحة ١٩,٢ : سجادة صلاة من نوع طوزلا . أرضية المحراب باللون الأحمر البنفسجي والتوشيحان أرضيتهما باللون الأخضر الزيتوني .
الألوان : الأبيض والأحمر البنفسجي والأحمر الطوبى والأخضر الزيتوني والأزرق السماوي والأسود والأصفر والبنفسجي والبني الفاتح .
متنصف القرن ١٩ . طول ١٧٧ سم . عرض ١٢٧ سم .
رقم السجادة ٣٢ (رقم السجل ١٥٧٧٦) .

لوحة ٢٠ : سجادة صلاة من نوع مجيدية . أرضيتها باللون السمئي .
الألوان : الأبيض والأحمر البنفسجي الغامق والفاتح والأزرق الفاتح والأسود والبنفسجي الفاتح .
متنصف القرن ١٩ . طول ١٤٥ سم . عرض ٩٨ سم .
رقم السجادة ١٢٨ (رقم السجل ١٥٨٢٧) .

لوحة ٢١,١ : سجادة صلاة من نوع ميلاس. أرضية المحراب باللون الأحمر الطوبى .
والتوشىحتان بأرضية بيضاء .

الألوان : الأبيض والأحمر الطوبى والأحمر المشرب بالأصفر
والأخضر الزيتونى والأزرق الغامق والأسود والأصفر والبني
البنفسجى .

أوائل القرن ١٩ . طول ١٣٣سم . عرض ١٠٧سم .
رقم السجادة ٧٣ (رقم السجل ١٥٨١٨) .

لوحة ٢١,٢ : سجادة صلاة من نوع مكرى. أرضية المحراب باللون الأحمر الطوبى.
والتوشىحتان بأرضية بيضاء .

الألوان : الأبيض والأحمر الطوبى والأزرق الغامق والذاتح
والأصفر الذهبى والأصفر الليمونى والبني الغامق .

أواخر القرن ١٩ . طول ١٤٠سم . عرض ١١٦سم .
رقم السجادة ١٣٦ (رقم السجل ١٥٨١٧) .

لوحة ٢٢,١ : سجادة صلاة من نوع برنجه . أرضية المحراب باللون الأحمر الطوبى .
والتوشىحتان بأرضية خضراء .

الألوان : الأبيض والأحمر الطوبى والأخضر والأزرق الغامق
والأسود والأصفر الليمونى والبني الغامق .

أواخر القرن ١٩ . طول ١٣٠سم . عرض ١٠٠سم .
رقم السجادة ١٢٩ (رقم السجل ١٥٧٩٣) .

لوحة ٢٢,٢ : سجادة صلاة من نوع عشاق أرضية المحراب باللون الأحمر الطوبى .
والتوشىحتان بأرضية لونها أزرق غامق .

الألوان : الأبيض والأحمر الطوبى والأزرق الغامق والأصفر والبني
الغامق .

أواخر القرن ١٩ . طول ٢١٠سم . عرض ١٤٠سم .
رقم السجادة ١٣٣ (رقم السجل ١٥٧٧٤) .

أما السجاجيد الأخرى التي لم تنشر صورها هنا، من سجاجيد الصلاة التركية ذات
المخاريب، المحفوظة في المتحف، فهي كما يلي أوصافها:

١ - سجادة صلاة من نوع جورديز. أرضية المخراب باللون الأزرق الغامق. وتزخرف
التوشيحتين أشرطة رأسية باللون الزيتوني أو الأحمر البنفسجي بالتناوب.
الألوان: الأبيض والأحمر البنفسجي والأحمر الطوبى والأزرق الغامق والفتح
والأسود والأصفر والزيتوني.

أوائل القرن ١٩. طول ١٩٧ سم. عرض ١٣٤ سم.
رقم السجل ٣٦٠٩ (رقم السجادة ١٣٤).

٢ - سجادة صلاة من نوع جورديز (شبكة). أرضية المخراب باللون الأصفر الليموني
والتوشيحتان بأرضية لونها أحمر بنفسجي.
الألوان: الأبيض والأحمر البنفسجي والأسود والأصفر الليموني.
أوائل القرن ٢٠. طول ٢٥٨ سم. عرض ١٨٢ سم.
رقم السجل ١١٨٠٧.

٣ - سجادة صلاة من نوع قوللا. أرضية المخراب لونها أزرق فاتح.
الألوان: الأبيض والأحمر البنفسجي والأخضر الزيتوني والأزرق الغامق والفتح
والأسود والأصفر البني.
أوائل القرن ٢٠. طول ١٧٠ سم. عرض ١١٢ سم.
رقم السجل ٤٠١٦.

٤ - سجادة صلاة من نوع قوللا. أرضية المخراب لونها أبيض سمى. والتوشيحتان
بأرضية لونها أزرق غامق.
الألوان: الأبيض السمى والأحمر الطوبى والأخضر الزيتوني والأزرق الغامق.
أوائل القرن ١٨. طول ١٤٤ سم. عرض ٧٩.٥ سم.
رقم السجل ١٤٠٠٤.

٥ - سجادة صلاة من نوع لاذق. أرضية المخراب باللون الأصفر البني. والتوشيحتان
بأرضية لونها أزرق سموى.

الألوان : الأبيض والأحمر البني والأزرق السماوي والأصفر البني والزيتوني
والبني الغامق .

أواخر القرن ١٩ . طول ١٩٠ سم . عرض ١٣٠ سم .
رقم السجل ١٣٧٢٦ .

٦ - سجادة صلاة من نوع قيرشهر (مزارك) . أرضيتها باللون الأحمر البنفسجي
الغامق .

الألوان : الأبيض والأحمر البنفسجي الغامق والفاتح والأزرق الفاتح والأسود
والأصفر .

أوائل القرن ٢٠ . طول ١٦٠ سم . عرض ١٠٦ سم .
رقم السجل ١٣٧٣٨ .



بيانه الأستطال

- رقم الشكل
صفحة
- ١ - شريط عريض عليه وحدات من مراوح نخيلية تشبه في مجموعها شكل
الجعران - من سجادة ترانسلفانيا لوحة ٢,٢
١٠
 - ٢ - شريط عريض عليه وحدات من مراوح نخيلية تشبه في مجموعها شكل
الجعران - من سجادة جورديز لوحة ٣
١١
 - ٣ - حشوة عليها سجابة صينية محورة تلتف طياتها حول وردات هندسية - من
سجادة جورديز لوحة ٥,٢
١٢
 - ٤ - حشوة عليها مجموعتان تتألف كل منهما من فرع بثلاث ثمرات وزهرة كبيرة
- من سجادة جورديز لوحة ٦,١
١٢
 - ٥ - شريط رفيع عليه وحدات متجاورة تتألف كل منها من وردة وزهرتين من
قرن الغزال - من سجادة ترانسلفانيا لوحة ١
١٣
 - ٦ - شريط رفيع عليه فرع متموج تنفرع منه زهرات صغيرة - من سجادة جورديز
لوحة ٥,٢
١٣
 - ٧ - حشوة عليها شرفات بينها زهرات قرن غزال محورة - من سجادة موجور
لوحة ١٩,١
١٣
 - ٨ - شريط رفيع عليه فرع متموج تنفرع منه وردات كبيرة - من سجادة
جورديز لوحة ٧,١
١٤
 - ٩ - شريط رفيع عليه زهرات قرنفل متجاورة لكل منها ساق وأوراق رفيعة -
من سجادة جورديز لوحة ٣
١٤
 - ١٠ - شريط عريض عليه مربعات متجاورة من زخارف عربية ، تبدو كأنها
بلاطات من الخزف مرصوفة إلى جانب بعضها البعض - من سجادة موجور
لوحة ١٩,١
١٤
 - ١١ - شريط عريض عليه وحدات تتألف كل منها من فرع يحمل ثمرتين من التفاح
وورقة مسننة - من سجادة جورديز لوحة ٥,١
١٥
 - ١٢ - شريط رفيع عليه زهرات محورة متجاورة - من سجادة جورديز لوحة ٤,٢
١٥

- ١٣ - مجموعات كل من ثلاث زهرات من قرن الغزال مرصوفة إلى جانب أرضية
المخراب - من سجادة جورديز لوحة ٥,١
- ١٥
- ١٤ - شريط عريض عليه زهرة قرن غزال ثم وردة بالتناوب - من سجادة لاذق
لوحة ١٣
- ١٦
- ١٥ - شريط عريض عليه وحدات تتألف كل منها من فرع بثلاث زهرات كبيرة
من السنبل البري - من سجادة جورديز لوحة ٥,٢
- ١٦
- ١٦ - شريط عريض عليه زهرات قرنفل بأوراق عريضة ، رصت في صفين
متوازيين ويكون كل أربع منها شكل مربع له لون خاص - من سجادة قولاً
لوحة ١١,١
- ١٧
- ١٧ - شريط رفيع عليه فرع متموج تتفرع منه براعم زهور وتقطعه أخرى ، وقد
فقد شيئاً من دقة الرسم - من سجادة لاذق لوحة ١٦,١
- ١٧
- ١٨ - شريط عريض عليه فروع مزهرة من السنبل البري وقرن الغزال والورد -
من سجادة قولاً لوحة ٨
- ١٨
- ١٩ - شريط رفيع عليه خطوط هندسية متوازية ومتداخلة تشبه الأحجار المنحوتة
في أعتاب الأبواب - من سجادة قولاً لوحة ٩,١
- ١٩
- ٢٠ - شريط عريض عليه مربعات بكل منها زهرة قرن غزال محورة - من سجادة
طوزلا لوحة ١٩,٢
- ٢٠
- ٢١ - شريط رفيع عليه ثمرات متجاورة لكل منها ورقة عريضة مسننة - من
سجادة جورديز لوحة ٥,٢
- ٢١
- ٢٢ - شريط عريض عليه خط متكسر تقطعه أوراق عريضة مسننة ويكون أشكال
مثلثات بكل منها شبه شمعدان - من سجادة لاذق لوحة ١٤
- ٢٢
- ٢٣ - شريط رفيع عليه خطوط تتقاطع وتكون بينها معينات - من سجادة ترانسلفانيا
لوحة ١
- ٢٢
- ٢٤ - شريط عريض عليه باقات من زهور السنبل البري وقرن الغزال والقرنفل -
من سجادة جورديز لوحة ٤,٢ .
- ٢٣

- ٢٥ - شريط إلى جانب المحراب ولا يتصل بالعقد ، والراجع أنه يمثل شمعة ضخمة من الشموع التي كانت توضع إلى جانبي المحراب في بعض المساجد - من سجادة جورديز لوحة ٤,٢
- ٢٤
- ٢٦ - شريط رفيع عليه فرع متموج تقطعه وردات نجمية الشكل - من سجادة جورديز لوحة ٦,٢
- ٢٤
- ٢٧ - شريط رفيع عليه زهرات قرنفل متجاورة لكل منها ثلاث ورقات - من سجادة جورديز لوحة ٦,١
- ٢٥
- ٢٨ - عمود ينتهي عند أسفله بابريق مقلوب فيظهر وكأنه يتدلى من العقد - من سجادة قولاً لوحة ٨
- ٢٥
- ٢٩ - شريط رفيع عليه وردات هندسية مثمثة الشكل بين كل اثنتين منها شكل هندسي - من سجادة جورديز لوحة ٣.
- ٢٦
- ٣٠ - حشوة عليها مثلثات على شكل شرفات - من سجادة قبر شهر لوحه ١٧,٢
- ٢٦
- ٣١ - شريط رفيع عليه وحدات هندسية من نوع الثنين - من سجادة قولاً لوحه ١٠,٢
- ٢٧
- ٣٢ - حشوة عليها حيوان من الزواحف يشبه الثنين - من سجادة جورديز لوحه ٧,١
- ٢٧
- ٣٣ - شريط رفيع عليه فرع متموج تنتزع منه براعم زهور وتقطعه أخرى - من سجادة لاذق لوحه ١٤
- ٢٨
- ٣٤ - شريط رفيع عليه وردات هندسية مثمثة الشكل - من سجادة ترانسلفانيا لوحه ٢,٢
- ٢٨
- ٣٥ - شريط رفيع عليه وحدات على شكل حرف S - من سجادة قولاً لوحه ١١,١
- ٢٨
- ٣٦ - حشوة عايبها زخارف عربية - من سجادة قولاً لوحه ٩,١
- ٢٩
- ٣٧ - حشوة عايبها وحدات تشبه الثنين ولكل منها رأس وذيل ملتويان بينهما بدن عريض - من سجادة جورديز لوحه ٤,٢
- ٢٩
- (أعطى هذا الشكل رقم ٣٨ سهواً)
- ٣٨ - حشوة عايبها وحدات من زهرة الربيع الصينية - من سجادة جورديز لوحه ٣
- ٢٩
- (أعطى هذا الشكل رقم ٣٧ سهواً)

بيان الرسوم

- | رقم | صفحة |
|----------------------------|------|
| ١ | ١٠ |
| ٢ | ١١ |
| الرسوم من رقم ٣ إلى رقم ٥ | |
| ٣ | ٣١ |
| ٤ | |
| ٥ | |
| الرسوم من رقم ٦ إلى رقم ١٥ | |
| ٦ | |
| ٧ | |
| ٨ | |
| ٩ | |
| ١٠ | |
| ١١ | |
| ١٢ | |
| ١٣ | |
- ١ - سحابة صينية مهذبة - من سجادة تركية من نوع « ذات الطيور » محفوظة بالمتحف . رقم السجادة ٩١ - رقم السجل ١٥٨٢٦
- ٢ - سحابة صينية محورة تلتف طياتها حول وردات هندسية - من حشوة سجادة جورديز لوحة ٧,١
- ٣ - عمودان لها شكل معارى - من سجادة لاذق لوحة ١٤
- ٤ - عمود يظهر وكأنه يتدلى من العقد وتزين جانبيه زهور - من سجادة قولا لوحة ١٠,١
- ٥ - شمعدان على جانب المحراب - من سجادة عشاق لوحة ٢٢,٢
- ٦ - زهرة الربيع الصينية Peony - من حشوة السجادة جورديز لوحة ٣
- ٧ - زهرة الربيع الصينية كما نراها على التحف - للمقارنة
- ٨ - توشيحة عليها فروع نباتية رسمت محورة على طريقة الزخارف العربية - من سجادة ترانسلفانيا لوحة ١
- ٩ - زهرة قرنفل تنهى ساقها بشكل يشبه الصليب المعقوف - من توشيحة سجادة جورديز لوحة ٦,١
- ١٠ - زهرات قرنفل فى خطوط مائلة - من توشيحة سجادة قولا لوحة ١٢
- ١١ - وحدات من فرع بزهرات قرنفل - من حشوة سجادة جورديز لوحة ٦,٢
- ١٢ - وحدات من فرع بثلاث زهرات من القرنفل - من حشوة سجادة جورديز لوحة ٧,٢
- ١٣ - فرع بثلاث زهرات من السنبلى البرى كبيرة الحجم - من الشريط العريض فى سجادة جورديز لوحة ٥,٢

- ١٤ - فرع بثلاث زهرات من السنبل البرى—للمقارنة
١٥ - وحدات من تفاحتين وورقة مسننة - من الشريط العريض فى سجادة جورديز
لوحة ٥,١

٣٣

الرسوم من رقم ١٦ إلى رقم ٢٤

- ١٦ - توشيحة عايبها فروع نباتية مزهرة لها شكل قريب من الطبيعة - من سجادة
جورديز لوحة ٣
١٧ - ثريا تتدلى من مفتاح العقد - من سجادة جورديز لوحة ٣
١٨ - زهرة قرن غزال - من الشريط العريض فى سجادة لاذق لوحة ١٦,١
١٩ - زهرة قرن غزال بساق طويلة - من حشوة سجادة لاذق لوحة ١٦,١
٢٠ - زهرة قرن غزال فى شكل مربع - من الشريط العريض فى سجادة طوزلا
لوحة ١٩,٢
٢١ - مجموعات تتألف كل منها من ثلاث زهرات من قرن الغزال - من جانب
أرضية المخراب فى سجادة جورديز لوحة ٥,١
٢٢ - مجموعة من قبور بين أشجار سرو - من سجادة قير شهر لوحة ١٨,١
٢٣ - « مسكن حارس الجبانة » - من سجادة قير شهر لوحة ١٨,١
٢٤ - مجموعة من قبور بين أشجار سرو تشبه فى مجموعها السفينة - من سجادة
لاذق لوحة ١٨,٢

٣٤

الرسوم من رقم ٢٥ إلى رقم ٣٣

- ٢٥ - ثريا على شكل باقة تخرج من إبريق مقلوب - من سجادة قوللا لوحة ٨
٢٦ - توشيحة عايبها فروع مزهرة لها شكل قريب من الطبيعة - من سجادة قوللا لوحة ٨
٢٧ - شريط المفتاح - من سجادة قوللا لوحة ١٠,١
٢٨ - شريط المفتاح بوحدات مفردة - من سجادة مكري لوحة ٢١,١
٢٩ - فرع متموج - من الشريط الرفيع فى سجادة لاذق لوحة ١٦,١

- ٣٠ - فرع متموج من الشريط الرفيع في سجادة لاذق لوحة ١٤
- ٣١ - عمود ينتهي من أسفل بابر يق مقلوب - من سجادة قولاً لوحة ٨
- ٣٢ - حيوان من الزواحف يشبه التنين - من حشوة في سجادة جورديز لوحة ٧,١
- ٣٣ - خط متكسر تقطعه أوراق عريضة مسننة ويكون أشكال مثلثات بكل منها شبه شمعدان - من الشريط العريض في سجادة لاذق لوحة ١٤
- ٣٤ - خريطة تبين مراكز صناعة السجاد بآسيا الصغرى
- ٣٥ - ثريا على شكل فرع طويل مزهر ينتهي على كل من جانبيه بكف مفتوحة الأصابع - من سجادة قولاً لوحة ١١,١ « على الغلاف من الخارج »

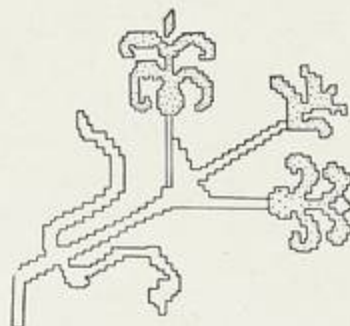

سجل الأرقام

سجل رقم	سجادة رقم	رسم	شكل	لوحة	النوع	سجل رقم	سجادة رقم	رسم	شكل	لوحة	النوع
١٥٨١٥	١٤٥			١١,٢	قولا	١٥٨٢٢	٧٥	٨	٢٣ ٥	١	مراصعاني
١٥٨١٠	٢٣	١٠		١٢	د	٣٦٢٠	١١٦			٢,١	د
١٥٦١٤	١٢٦		١٤	١٣	لاذق	١٥٨٠٥	٧٤		٣٤ ١	٢,٢	د
١٥٨٢٢	٣٩	٢٣ ٢٠ ٢	٢٣ ٢٢	١٤	د	١٥٨٢٨	٩٢	١٨ ١٦ ٦	٣٨ ٢٩ ٩ ٢	٣	جورديز
١٥٨١٦	٧٨			١٥	د	١٥٨٠٧	٤٤			٤,١	د
١٥٧٦٨	٣٧	٢٩ ١٩ ١٨	١٧	١٦,١	د	١٥٨٠٩	٩٣		٣٧ ٢٥ ٢٤ ١٢	٤,٢	د
٣٦٢٢	١٢٥			١٦,٣	د	١٥٨١٢	٩٤	٢١ ١٥	١٣ ١١	٥,١	د
١٥٨١٩	١٩			١٧,١	د	٣٦٠٨	١١٩	١٣	٢١ ١٥ ٦ ٢	٥,٢	د
١٥٧٩٠	٣٨		٢٠	١٧,٣	قبضيم	٣٦٢١	١٢٠	٩	٢٧ ٤	٦,١	د
١٥٧٩٢	١٢٤	٢٤ ٢٣ ٢٢		١٨,١	قبضيم	١٥٨١٣	٢٤	١١	٢٦	٦,٢	د
١٥٨٢١	١٨			١٨,٢	لاذق	١٥٨٠٢	٣١	٣٢ ٢	٣٢ ٨	٧,١	د
١٥٧٩٥	٤٠			١٩,١	موجور	١٥٨٠٦	٢٠	١٧		٧,٢	د
١٥٧٧٦	٢٢	٢٠		١٩,٢	طوزلا	١٥٨١٤	٩٠	٣١ ٢٦ ٢٥	٢٨ ٩	٨	قولا
١٥٨٢٧	١٢٨			٢٠	ميجيدية	٣٦١٩	١٢٢		٣٦ ١٩	٩,١	د
١٥٨١٨	٧٣			٢١,١	ميلاس	١٣٧١١	١٢٣			٩,٢	د
١٥٨١٧	١٣٦	٢٨		٢١,٢	مكري	١٥٨١١	٨٩	٢٧ ٤		١٠,١	د
١٥٧٩٣	١٢٩			٢٢,١	برغمة	١٥٨٠٢	٧٦		٣١	١٠,٢	د
١٥٧٧٤	١٢٢	٥		٢٢,٢	عتاق	١٥٨٠١	٨٨	٢٥	٢٥ ١٦	١١,١	د

- Blochet, E. : Les Enluminures des Manuscrits orientaux de la Bibliothèque Nationale. Paris 1926. p. 848, Pl. XXXV.
- Bode, Wilhelm von, und Kühnel, Ernst: Vorderasiatische Knüpfteppe. Leipzig. 1922.
- Grote - Hasenbalg, Werner: Der Orientteppich. Berlin 1922.
- Grote - Hasenbalg, Werner: Teppiche aus dem Orient. Ein kurzer Wegweiser. Leipzig 1936.
- Jacoby, Heinrich: Eine Sammlung orientalischer Teppiche. Berlin 1923.
- Layer et de Végh: Tapis turcs. Paris 1925.
- Lessing, Julius: Altorientalische Teppichmuster. Berlin 1891.
- Lewis, G. Griffin: The practical book of oriental rugs.
- Martin, F. R. : A History of Oriental Carpets before 1800. Vienna 1908.
- Orendi, Julius: Das Gesamtwissen über antike und neue Teppiche des Orients. Wien 1930.
- Pope, Arthur Upham: Catalogue of a Loan Exhibition of Early Oriental Carpets from Persia, Asia Minor, the Caucasus, Egypt and Spain. The Art Club of Chicago, January 1926.
- Review Publishing Company: Oriental Rugs and Carpets. New York 1910.
- Riegl, Alois: Altorientalische Teppiche. Leipzig 1891.
- Sarre, Friedrich, und Trenkwald, H. : Altorientalische Teppiche. Leipzig 1926/29.
- Sarre, Friedrich: Amtlicher Katalog der Ausstellung "Mohammedanische Kunst". München 1910.
- Sarre, Friedrich: Mittelalterliche Knüpfteppe spanischer und kleinasiatischer Herkunft. (Kunst und Kunsthandwerk, Jahrgang 1907, Heft 10).
- Victoria & Albert Museum: Guide to the Collection of Carpets. London 1931.

كشاف

- آسيا الصغرى : ١٠ ١٣ ١٥ ٣٥
 إبيريق : ١٨ ١٩ ٧١ ٧٣ ٧٤
 ابن بطوطة : ١٠
 أدرنه : ٢١
 أرمينيا : ٢٢
 استانبول : ١٠ ٢١
 إطار : ٢٢ ٢٣ ٢٤ ٢٥
 الإغريق : ٢٠
 إكليل - أكاليل : ١٤
 الأندلس : ١٨
 أنقره : ١٣
 أوروبا - البلاد الأوروبية : ٩ ١٠ ٢١
 إيطاليا : ١١

 باقة من الزهور : ١٩ ٢٦ ٢٧ ٧٣
 برغمة :
 سجاجيد برغمة : ١٤ ٢٠ ٢٢ ٢٤ ٥٧
 ٦٦ ٧٥
 مدينة برغمة : ١٤
 البلاد الأوروبية : أوروبا
 بلاد الشرق الأوسط : ١١ ١٨ ٢٣
 بلاطة - بلاطات الخزف : ٢١ ٢٧ ٦٩
 بوسبك Busbeque : ٢١

 تاج العمود : ١٨
 ترانسلفانيا :
 سجاجيد ترانسلفانيا : ١٣ ١٨ ٢٠ ٢١
 ٢٤ ٢٥ ٢٧ ٢٨ ٣٦ ٣٧ ٥٨
 ٦٩ ٧٠ ٧١ ٧٢ ٧٥
 مقاطعة ترانسلفانيا : ١٣
- تركيا : ٢١
 تشنتاني : ١١
 تشي : سخابة صينية
 تفاح : ٢٦ ٦٩ ٧٣
 تين : ١١ ٢٣ ٢٨ ٧١ ٧٤
 توشيحة - توشيدات العقود : ١٥ ١٧ ٢٠
 ٢١ ٢٢ ٥٨ - ٦٧ ٧٢ ٧٣

 جامع علاء الدين بمدينة قونية : ١٠
 جبال الأناضول : ١٣
 جبانة - جبانات : ٢٠ ٧٣
 جرنلدايو - المصور : ١٠
 جعران : ٢٥ ٦٩
 جناح : ٢٥
 جورديز :
 سجاجيد جورديز : ١٢ ١٣ ١٦ ١٨ -
 ٢٨ ٣٠ ٣٨ - ٤٢ ٥٨ - ٦٠
 ٦٧ ٦٩ - ٧٥
 مدينة جورديز : ١٣ ١٤

 حرير : ٩
 حشوة - حشوات : ١٧ ٢٢ ٢٣ ٢٤
 ٦٩ ٧٠ ٧١ ٧٢ ٧٤

 خاصرة - خواصر عقود المحاريب : ١٨
 خرشوف : ٢٣
 خط - خطوط هندسية : ٢٨ ٧٠ ٧٤

 درويش - دراويش : الدراويش :
 الأحمدية والبرهامية والرفاعية والقادرية : ١٩

وردة - وردات : ٢٢ ٢٥ ٢٦ ٢٧
٧٠ ٦٩

سحابة صينية «تشي» : ١١ ٢٣ ٢٥ ٦٩ ٧٢
سداة : ١٥ ١٦
سرو : شجرة سرو
سفينة : ٢٠ ٧٣
سنبل بري Hyacinth : زهرة
سينكلي : ١٩ ٤٢ ٤٧ ٦٠ ٦٢
سينا - مدينة سينا بإيطاليا : ١١

شبكة : ٢٤ ٤١ ٤٢ ٤٦ ٤٧ ٥٢ ٦٠
٦٢ ٦٤ ٦٧
شجرة :
شجرة الحياة : ٢٠
شجرة سرو : ١٤ ٢٠ ٧٣
شجرة مورقة : ١٤
شرفة - شرفات : ٢٣ ٢٤ ٦٩ ٧١
شريط : ١٩ ٢٤

الأشربة الرفيعة : ٢٤ ٢٧ ٢٨ ٣٠
٦٩ ٧٠ ٧٣ ٧٤
الأشربة العريضة : ٢٤ ٢٥ ٢٦ ٦٩
٧٠ ٧١ ٧٢ ٧٣ ٧٤
شريط المفتاح : ٣٠ ٧٣
شمعة - شموع : ١٧ ١٨ ١٩ ٧١
شمعدان : ١٧ ٢٦ ٧٠ ٧٢ ٧٤

صف - سجادة صف : ١٦ ١٧ ٤٨ ٦٣
صلب معقوف : ٢٢ ٧٢
صوف : ٩ ١٣ ١٥ ١٦
الصين : ١١ ٢٣

طائر - طيور صغيرة : سينكلي

دومينكو دي بارتولو - المصور : ١١

ذات الطيور ، سجادة من نوع : ١١ ٢٥ ٧٢

رخ : الطائر الخرافي (فينيكس) : ١١
رسم (أنظر أيضاً : زخرفة وعنصر ووحدة) :
رسم - رسوم : ١٤
رسوم لأزهار طبيعية : ١٢
رسوم هندسية : ١٠ ١٢ ١٥ ٢٧
رودس - جزيرة رودس : ١٥
رومانيا : ١٣

زخرفة (أنظر أيضاً : رسم وعنصر ووحدة) :
زخارف أوروبية من طراز الركوكو : ١٤
زخارف عربية (أرابسك) : ٢١ ٢٢ ٢٣
٢٦ ٢٧ ٦٣ ٦٩ ٧١ ٧٢
زخارف نباتية : ١٥ ٢٧
زخرفة هندسية : ٢٢ ٢٤
زهرة :

براعم زهور : ٢٨ ٧٠ ٧١
زهرات محورة : ٢٢ ٢٧ ٦٩
زهرة الربيع الصينية Peony : ٢٣ ٧١ ٧٢
زهرة زنبق : ٢٨
زهور السنبل البري Hyacinth : ٢٠ ٢١
٢٥ ٢٦ ٧٠ ٧٢ ٧٣
زهور القرنفل : ٢٠ ٢١ ٢٢ ٢٣ ٢٦
٢٧ ٢٧ ٦٩ ٧٠ ٧١ ٧٢
زهور قرن الغزال Tulip : ٢٠ - ٢٧
٦٩ ٧٠ ٧٣
زهور الورد : ٢٦ ٧٠
رهيرات صغيرة : ٢٤
وردات هندسية : ٢٢ ٢٣ ٢٧ ٢٨
٦٩ ٧١ ٧٢

طوز تشيلي : ١٤

طوزلا :

سجاجيد طوزلا : ٢٢ ٢٠ ١٨ ١٤

٧٥ ٧٣ ٧٠ ٦٥ ٥٤ ٢٨ ٢٧ ٢٤

عبد المجيد - السلطان : ١٤

عتب - أعتاب الأبواب : ٧٠ ٢٨

عشاق :

سجاجيد عشاق : ٢٠ ١٩ ١٦ ١٤

٧٥ ٧٢ ٦٦ ٥٧ ٢٤ ٢٢

مدينة عشاق : ١٤ ١٣

عقد - عقود المحاريب : ٢١ ١٨ ١٧ ١٥

٧٢ ٧١ ٢٢

تقية (طاقية) العقد : ١٨

مفتاح العقد : ٧٣ ١٩

عقدة جوردينز : ١٥

على إبراهيم : مجموعة المرحوم الدكتور على

إبراهيم : ٩ ٧

عمود - أعمدة : ٧٤ ٧٢ ٧١ ١٨ ١٧

عنصر (أنظر أيضا : رسم وزخرفة ووحدة) :

عناصر زخرفية : ١٤ ١٢ ١١ ١٠

٢٨ ٢٧ ٢٦ ٢٥

عناصر صينية : ١١

عناصر نباتية : ٢٧

الفاطميون - العصر الفاطمي : ١٦

فان أليك - المصور : ١٠

فرع - فروع : ٧٣ ٧٢ ٥٩ ٥٨ ٢٦ ٢١

فرع متموج : ٧١ ٧٠ ٦٩ ٢٨ ٢٧

٧٤ ٧٣

فرع مزهر : ٧٣ ٢٥ ٢١ ١٩ ١٤

٧٤

القساط : ١٧

فن :

الفن الإسلامي : ٩ ١١ ١٣ ٣٠

الفن التركي : ٢١ ١٢ ١١

الفن الساساني البيزنطي : ١٠

فن العمارة : ١٧

فينكس : رخ

قاعدة العمود : ١٨

قبة - قباب : ٢٠ ١٩

قرن الغزال Tulip : زهرة

قرنفل : زهرة

قطن : ١٦ ١٥

القوقاز : ٢٢

قولا :

سجاجيد قولا : ٢٣ - ١٨ ١٣

٦١ ٤٧ - ٤٣ ٣٠ ٢٨ - ٢٥

٧٥ - ٧٠ ٦٧ ٦٢

مدينة قولا : ١٣

قونيه : ١٤ ١٣ ١٠

قير شهر :

سجاجيد قير شهر : ٢٤ ٢٢ ٢٠ ١٩

٧٥ ٧٣ ٧١ ٦٨ ٦٤ ٥٣ ٥٢ ٢٧

مدينة قير شهر : ١٤ ١٣

كرونستاد - مدينة في رومانيا : ١٣

كف مفتوحة الأصابع : ٧٤ ١٩

لاذق :

سجاجيد لاذق : ٢٣ ٢٢ ٢٠ - ١٧

٦٣ ٥٣ - ٤٨ ٢٨ ٢٦ ٢٤

٧٥ - ٧٠ ٦٧ ٦٥ ٦٤

مدينة لاذق : ١٤ ١٣

لحمة : ١٦ ١٥

الماليك - عصر الماليك : ١٨
 مملنج - المصور : ١٠
 منطقة سداسية : ٢٦ ٢٤
 موجور :

سجاجيد موجور : ١٥ ١٨ ٢٠ ٢٢ ٢٤
 ٢٧ ٥٤ ٦٥ ٦٩ ٧٥
 مدينة موجور : ١٣
 ميلاس :

سجاجيد ميلاس : ١٨ ٢٠ ٢٢ ٢٤ ٢٧
 ٥٦ ٦٦ ٧٥
 مدينة ميلاس : ١٣

نجمة - أشكال نجمية - وردات نجمية :
 ٢٣ ٢٧ ٧١

هولباين - المصور : ١٠
 هولندة : ٢١

وبر : ٩ ١٥ ١٦ ١٧
 وحدة زخرفية (أنظر أيضا : رسم وزخرفة
 وعصر) :

وحدات زخرفية : ١٢ ١٣ ٢٤ ٢٥ ٢٧
 وحدات صينية : ١١
 وحدات هندسية : ٢٨ ٧١
 وردة - وردات : زهرة
 ورقة :

ورقة رفيعة : ٢٧ ٦٩
 ورقة عريضة : ٢٦ ٧٠
 ورقة مسننة : ٢٢ ٢٦ ٢٧ ٦٩ ٧٤

لون - ألوان : ٩ ١٢ ١٤ ١٥ ١٩ ٢٦
 ٢٧ ٥٨ - ٦٨ ٧٠

ماركو بولو : ١٠
 مائدة القرايين : ٢٠
 متحف :

متحف الأوقاف باستانبول : ١٠
 متحف برلين : ١١ ١٦
 متحف ستكهولم : ١١
 متحف الفن الإسلامي بالقاهرة :

٩ ١١ ١٤ ١٥ ١٦ ١٧ ١٩
 ٢٥ ٦٧ ٧٢

مثلث - مثلثات : ٢٤ ٢٦ ٧٠ ٧١ ٧٤
 مجيدية - سجاجيد : ١٤ ٢٤ ٥٥ ٦٥ ٧٥
 محراب - محاريب : ٩ ١٦ ١٧ ١٩ ٢٢
 ٢٣ ٢٤ ٧١ ٧٢

أرضية المحراب : ١٩ ٢٠ ٥٨ - ٦٨
 ٧٣ ٧٠
 مدفن - مدافن : ١٩ ٢٠

مربع - مربعات : ٢٦ ٢٧ ٦٩ ٧٠ ٧٣
 مروحة نخيلية : ٢٢ ٢٥ ٦٩
 مزارك : ١٩ ٥٣ ٦٤ ٦٥ ٦٨
 مشكاة : ١٩
 مصر : ٩ ١٦ ١٨
 معين - معينات : ٢٨ ٧٠
 مفتاح : شريط المفتاح
 المقرنصات : ١٨
 مكة : ١٦
 مكري :

سجاجيد مكري : ١٤ ١٥ ٢٠ ٢٢ ٢٤
 ٣٠ ٥٦ ٦٦ ٧٣ ٧٥
 مدينة مكري : ١٤ ١٥

استدراك

صفحة	إقرأ	بدلاً من
٢٩	شكل ٣٧	٣٨
	شكل ٣٨	٣٧
٣٩ لوحة ٤,١	أواخر القرن ١٧	أوائل القرن ١٨
لوحة ٤,٢	أوائل القرن ١٨	أواخر القرن ١٧
٤١ لوحة ٦,١	أوائل القرن ١٨	أواخر
لوحة ٦,٢	أواخر القرن ١٨	أوائل
٤٢ لوحة ٧,٢	القرن ١٩	١٨
٤٣ لوحة ٨	القرن ١٧	١٨



**Elmer Holmes
Bobst Library**

**New York
University**

**Gaston Wiet
Collection**

أفخرم بأخلص الشكر والاعتراف بالجميل ،
لحضرة الأستاذ محمود فؤاد طلحة ، مدير مطبعة
وزارة المعارف العمومية ، ولحضرات مساعديه ،
الجميل تعاونهم معي على إضراج هذا الكتاب ، ولما
بذلوه صبغاً من عناية وجرهد أثناء الطبع .

المؤلف

٣٠ من يونيه ١٩٥٣

8169

Watch
all.

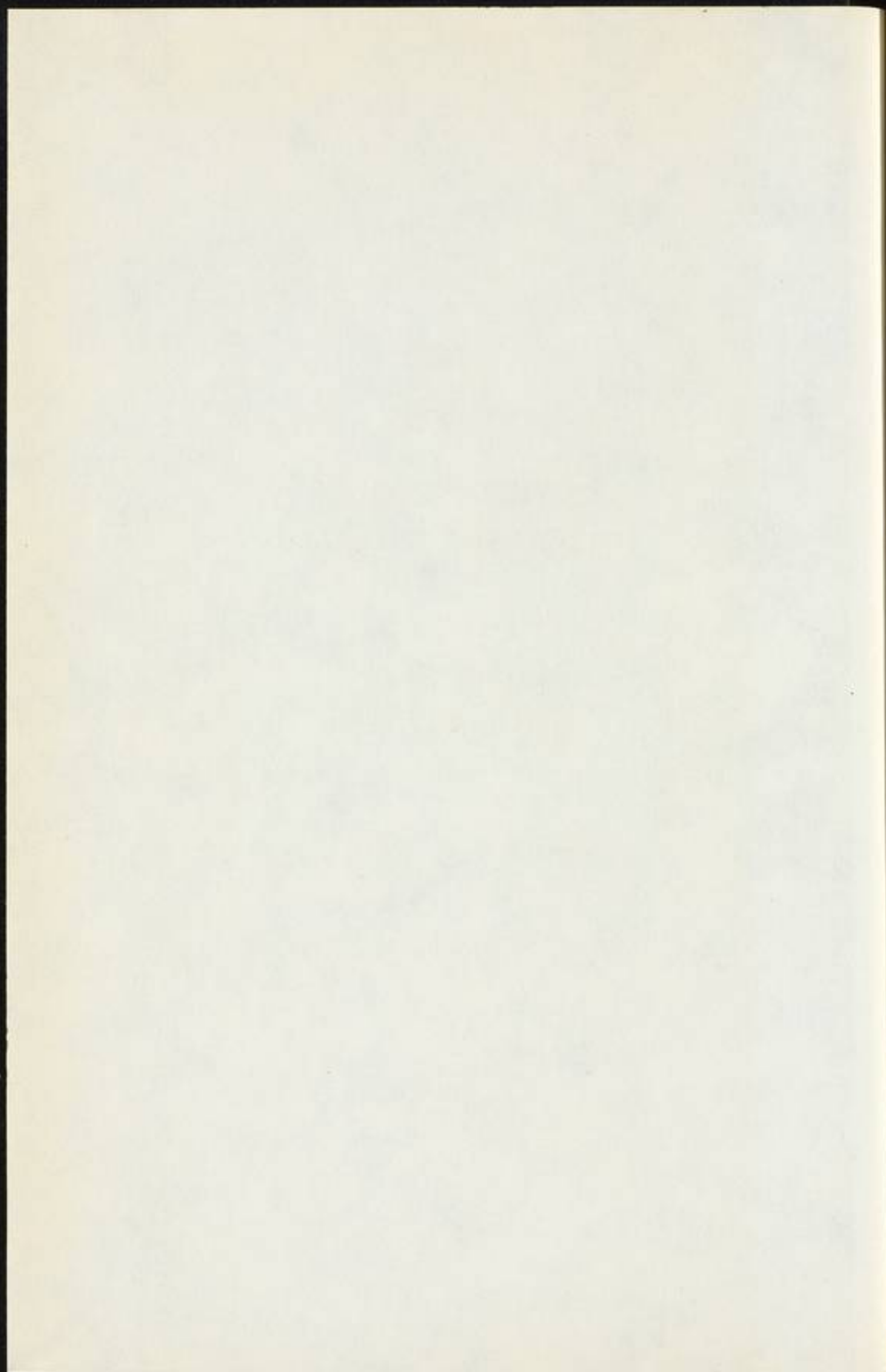

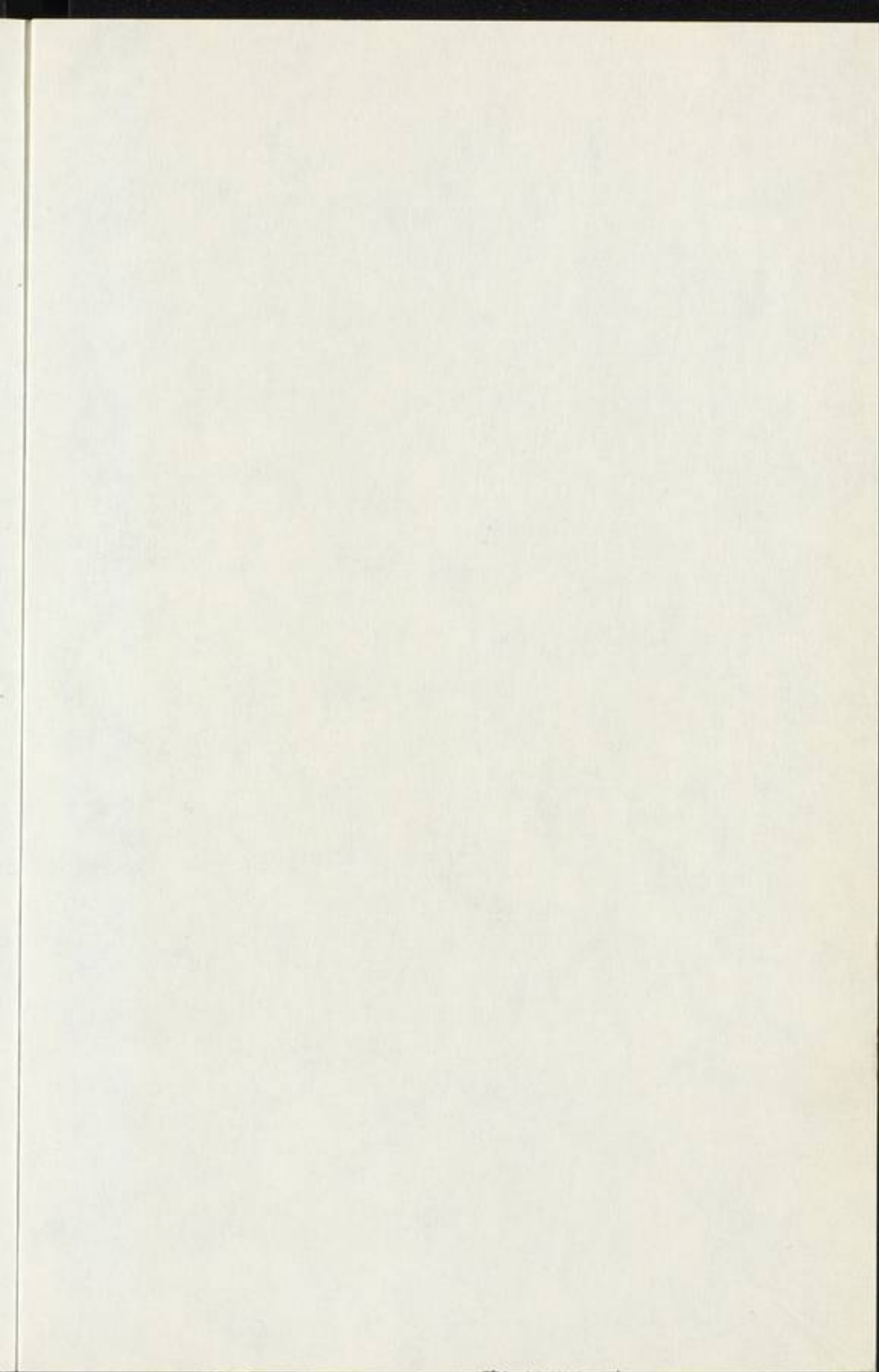

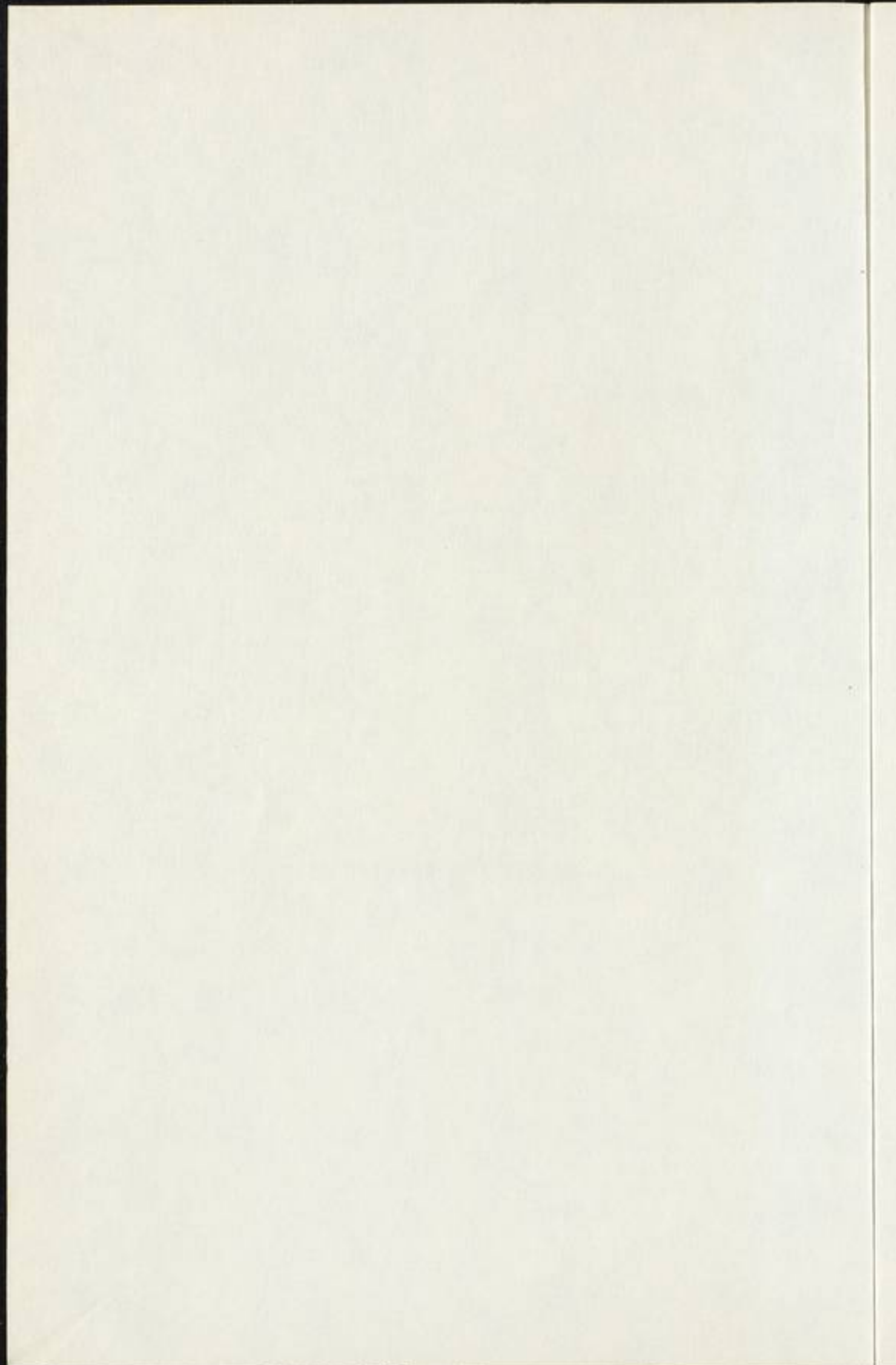

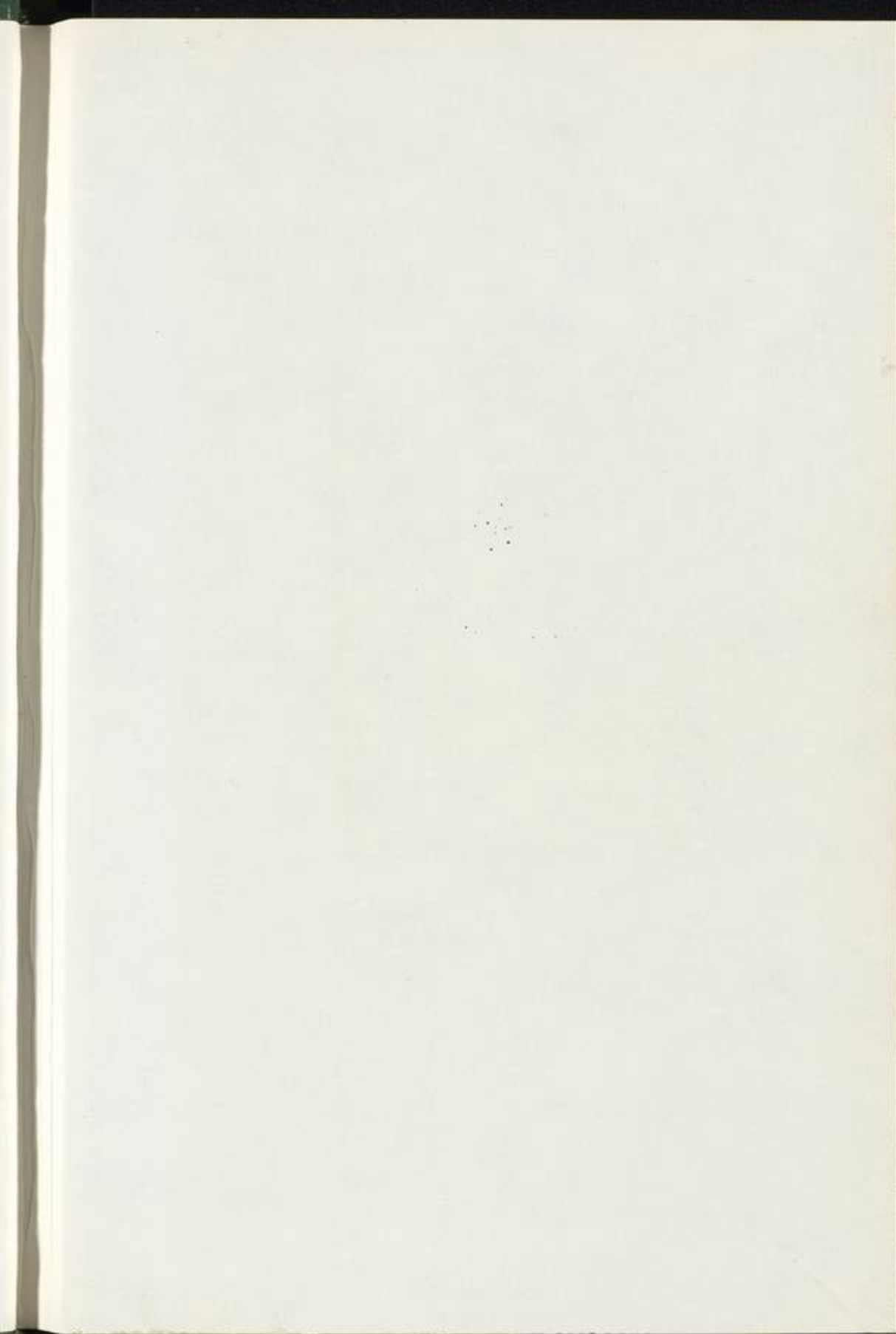



**Elmer Holmes
Bobst Library**

**New York
University**

NYU - BOBST



31142 00398 6711

NK2809.T8 M86

Sejjid al-salah al-Turkiyah