BOBST LIBRARY
3 1142 01264 5399

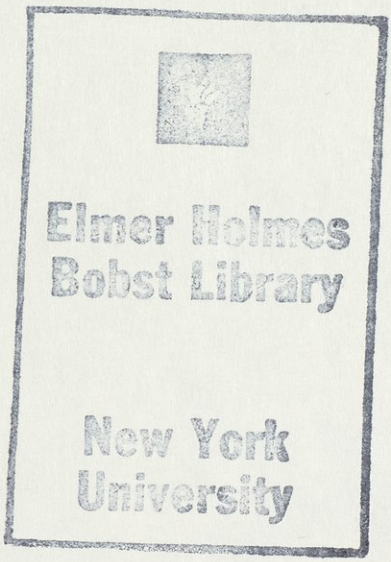

6044 "
Ibn Sūdah, ʿAbd al-Salām ibn ʿAbd al-Qādir
/Dalīl mu'arrikh al-Maghrib al-Aqṣā/
Y7
26

دليل مؤرخ المغرب الأقصى

كتب عليه الشيخ الامام الشهير ، والمصلح الكبير والحجة الوزير، أبو عبد الله محمد بن العربي العلوي ماصورته : «أثلج صدري ما رأيته فيه من اعتنائكم ومصابرتكم ، الناشئين عن نبوغ ، وقدرت قدر ما قاسيتم فيه من المشاق ، وما بذلتم فيه من الجهود ، وان ما يستفيد منه شعبكم الكريم ، وما يجده من الاعتبار لدى المهدى اليه الملك العظيم : لاكبر مشجع ، وأعظم جزاء . وفقكم الله واعانكم .»

Dédié par l'auteur
à la bibliothèque
du Monastère de Tiaumliline
Fès le 9/9/52
عبد السلام
سودة

تأليف

عبد السلام بن عبد القادر بن سودة

المري

(حقوق الطبع والترجمة محفوظة المؤلف)

«الطبعة الاولى»

المطبعة الحسنية : شارع الخنرال بريم رقم 1 (تطوان) 1369 هـ - 1950 م

Z
3836
.I22
1950
C. 1

NOV 1 2 1952

NOV

#r 01264 5399

كلمة المعهد

لقد كان تقليداً جديداً، هذا الذى اتبعه «معهد مولاى الحسن» للابحاث منذ السنة الماضية ، وهو اهتمامه بنشر كتب وابحاث من آثار الاقلام المثقفة المعاصرة، تشجيعاً للمؤلفين الذين يفت فى عضدهم ان يروا نتائج افكارهم مهملة لا يعنى بها احد، واظهاراً للنشاط الفكرى المعاصر فى هذا الجزء من العالم العربى الذى طالما وصف اهله من المتجنين عليهم بالعقم الادبى والركود العقلى، وربطاً للصلة بين انتاج القديم والجديد حتى تبقى السلسلة متصلة الحلقات ، ويعلم ان هذه الفروع الزكية هى من تلك الشجرة الطيبة التى آتت أكلها أشهى على مر السنين والاعوام !..

على ان الكتاب العتيد الذى نقدمه لقرائنا اليوم، وهو (دليل مؤرخ المغرب الاقصى) افضل برهان على الجهاد المستمر فى سبيل اثبات الشخصية الادبية للمغرب ، من لدن الفتح العربى الى يوم الناس هذا . فليتتبع من يهمه الامر، هذا الثبت الحافل باسماء الكتب المتنوعة المشارب، المختلفة المذاهب ،فى باب واحد من ابواب المعرفة ، وليقل بعد، أكان المغربى مقصراً في بناء صرح الثقافة العربية ـ كما يتهمونه ـ أم ساهم كأى قطر عربى آخر بحظه الوافر في رفع بناء ذلك الصرح ؟.

عبد الله كنون

بسم الله الرحمن الرحيم

وصلى الله على سيدنا محمد وءاله وصحبه

الحمد لله الذى ارشدنا فى محكم الكتاب، الى التدبر فى التاريخ والانساب، بقوله جل علاه: «لقد كان فى قصصهم عبرة لاولى الالباب»، والصلاة والسلام على سيدنا محمد الذى ءاتاه الله الحكمة وفصل الخطاب، وعلى كل ماله من الآل والاصحاب. اما بعد، فان الانسان فى هذه الدنيا لا يخلو من عمل خير اوشر، فنرجو من المولى سبحانه ان يكون هذا من العمل المبرور الذى قام به الانسان فى حياته، ويتاب عليه ان شاء الله بعد مماته، انه على ما يشاء قدير، وبالاجابة جدير.

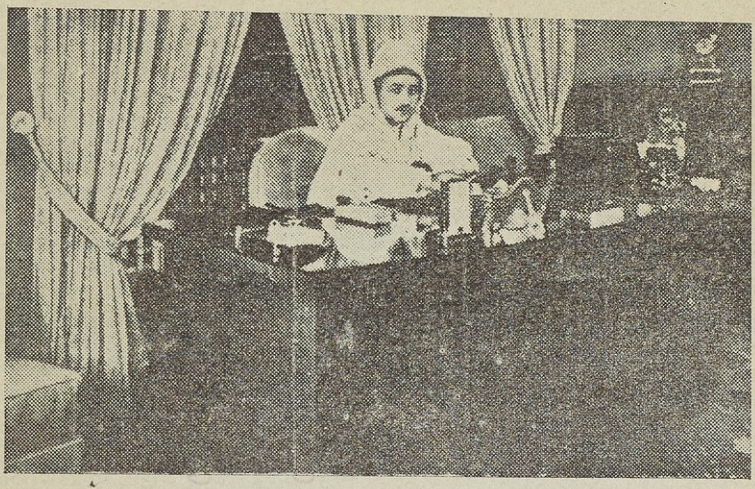

أمولاى هذا ما جمعت وما حوى
كتابى قد أهديته طيب الاصل
جمعت به التاريخ سلكا منظماً
يدل على ما قد حوى الشعب من نبل
فشعبك يامولاى للعلم موئل
وأنت له رأس تجود بما يملى
فان كنت قد أوليتنى بقبوله
يكون كتاباً ما له بعد من مثل
وقفت له جهدى وواسع خبرتى
واخرجته حتى استوى واضح السبل

واكرمت بالاهداء نفسى وبالرضى

وبينت بالتأليف ما كان كالليل

فلولاك يامولاى لم يعرف الندى

ولولاك ماسدنا وساد ذوو الفضل

ولولا جهود الملك ما عاش طالب

ولاانقذ الانسان من شرك الجهل

فمنك لنا الايمان والعز والهدى

ومن علمك الاعلى سما العلم من قبل

وفيك لهذا الشعب ما يبعث الحجا

وينشر بالاعمال مجداً وبالقول

امولاى ما ضاعت مآثر امة

تعهدتها بالرشد والنصح والبذل

تعهدتها حتى استقامت امورها

وحتى صفت كل المسائل بالعدل

امولاى مافزنا وفاز شبابنا

سوى برشاد منك يعتز بالشبل

فلا زلت للايام ترفع شأنها

ولا زال هذا العلم منك على وصل

اهداء الكتاب

اليكم ايها الملك الهمام والى اعتابكم الشريفة يتقدم خادمكم ببعض ما انتجته قرائح علماء هذه الامة المغربية فى بعض نواح مما خدمت به هذه البلاد المستظلة بظلكم الوريف.

ونحن يامولانا نعلم حق العلم ان هذه النتائج الباهرة ليست فى الحقيقة الا مظهر واثراً خالدا من آثار اجدادكم الاكرمين الذين نشطوا العلم والعلماء العاملين. وها نحن اليوم نرى شبلهم المتربع على دست الامارة يقتفى مافعله اسلافه الاكرمون منتهجا طريقهم ومحاذيا حذوهم.

فليكن هذا «الدليل» ياصاحب الجلالة عنوانا على هذا العصر المحمدى الزاهر، وما حواه من جليل افعال وباهر اعمال.

وليكن لبنة من لبنات صرحكم الذى استموه لشعبكم، صرح النهضة الحديثة، نهضة العمل والمثابرة عليه.

ولتتفضل جلالتكم بقبول هذه الهدية قبول عطف وتشجيع على ما احتوى عليه من ضعف وبساطة، حيث ان عطفكم واستحسانكم الكريم من التشجيع لى ولغيرى على موالاة العمل ما يجعل العاملين تواقين لأظهار نتائجهم الباهرة وقدما قيل: «الناس على دين ملوكهم»

لازال عرشكم فى اوج الرقى الدائم، ولازلتم تنهضون بشعبكم الى سبل الهناء والرفاهية ما دامت الامم تسعى فى سبيل الرقى، والانسان يطمح الى العلياء.

تصدير

(بقلم الاستاذ أبي عبد الله محمد العابد الفاسي الفهري)

بعد ما اتم الاخ المخلص العامل المطلع ابو محمد عبد السلام ابن سودة المري الاندلسي كتابه المعنون (بدليل مؤرخ المغرب) اطلعني عليه والتمس مني ان اعطيه فكرة عامة عن كتابه وعن رايي الخاص في عمله، فاجبت الرغبة واخترت ان تكون كلمتي تصديراً لكتابه على طريقة كتاب هذا العصر. وتناولت القلم بعد مادرست الكتاب دراسة بحث وتنقيب. وبذلك امكن لي الاطلاع على جهود المؤلف وما تحمله من متاعب ومشاق في صنيعه المشكور سيما واست اعلم من سبقه بهذه الفكرة في المغرب، وقد تباعدت جهدي عن مواجهة صديقي بالثناء على عمله وتقدير بحوثه حيث اعلم منه التواضع والاخلاص في العمل، وعدم الركون الى الاطراء وبليغ التقدير، ولكن هي الحقيقة، فليسمح لي صديقي ولو مرة واحدة ان انا اظهرت للملا بعض محاسن هذا الكتاب التي قام بنشرها بتواضع وهدوء لاتاخذه بهرجة المظاهر، ولاتغره زخرفة الظواهر. اما موضوع هذه التحفة الثمينة، فهو العنوان الذي اختاره المؤلف ومن قرا فصلا او فصلين منه، علم جدارته بهذا العنوان، واستحقاقه لهذا التقدير. فبواسطته يمكن لكل

باحث فى شعبة من شعب تاريخ المغرب الاجتماعى والعلمى والديني والسياسي، ان يجدمناه ومبتغاه، وباجادة تبويبه وتنويعها الي ثمانية مع خاتمته الممتعة، يتاتي للباحث ان يتوجه لغايته قدما من دون تعب ولا التواء. وسوف يطلع على هذا الكتاب طائفة يحمدون للمؤلف صنيعه ويذكرون له مبرته، وستطلع عليه زمرة اخرى من حديثى المعرفة فتستغرب ذكر المؤلف لكثير من مصنفات موضوعها الظاهرى تراجم الصالحين والعائلات، وتقف متحيرة مستفهمة عن اى علاقة تجمع بين هذه التراجم وبين ما ينشده الباحث من تاريخ بلاده. ولكن استغرابها سيضمحل ويعقبه نشاط وسرور حينما يدرب الباحث نفسه على الصبر والتجلد قليلا، ويستقصى صفحات هذه الكتب فاحصا مدققا، هناك يحمد السرى ويسهل عليه حل كثير من المسائل المستعصية عليه تاريخيا والتى لا يمكن له ان يجدها بين ثنايا المؤلفات الخاصة في الموضوع. ولأضرب لك مثلا بكتاب (ابتهاج القلوب) المؤلف في القرن الحادى عشر الهجرى وكتاب (التحفة القادرية) المؤلف اوائل الثالث عشر، فان بهذين الكتابين رغما عن موضوعهما الخاص من الغرائب والتفصيلات الدقيقة لكثير من الحوادث ما ليس فى استطاعة الباحث العثور عليه في مظانه. وهنا يجب ان انبه على مصدر آخر من مصادر تاريخ المغرب لم يتعرض له المؤلف، وهو كتب النوازل لكثير من فقهاء المغرب فانه

لامندوحة لمن يبحث في هذا الشان عن استقصاء فصولها وتتبع خفاياها، ويكفى ان تلقى نظرة بسيطة على (المعيار) للونشريسى رحمه الله فى بعض الابواب. كالوقف والمياه والحيازة والاستحقاق، فقد اشتملت هذه الابواب على كثير من التاريخ الاجتماعى للمغرب مع شروح ضافية لبعض عوائده واعرافه وبيان كثير من تاريخ عائلات اندثرت بالكلية اوتغيرت عناوينها الى غير ذلك مما يتصل بالموضوع. وكيفما كان الحال، فان طريقة تنظيم تاريخ المغرب وشرح حوادثه ومشاكله شرحا علميا في سائر نواحيه المختلفة طريقة ما تزال وعرة شائكة، والى لان لا يوجد مرجع واحد من مراجع تاريخ المغرب على طريقة البحث والمفكير الجديد. وفي الوقت نفسه يضمن سيادة المغرب وشرفه لمتوارث. وهذا تاريخ المغرب السياسي في اطواره الاخيرة اى منذ حادثة اسلى بالحدود الشرقية، وحوادث قلعية بالريف ثم احتلال تطوان قبلها. فهل هناك من قام بتدوين هذا الطور والاطوار بعده على منهج يسر الباحث ويكشف كثيرا من الحقائق الا ما كان من حوادث وقصص تنقل بواسطة مغرضين لايهمهم نشر الحقيقة ولاتطمح نفوسهم للتصريح بالصدق. قلما لايوجد الى الان والاسف يملا جوانحنا تاريخ منظم، فهل ذاك لانعدام المصادر وعدم وجود مواد. كلا. فالواقع ان المغرب حفيل بامثال هذه الاصول لو نظمت موادها وجمع شتاتها. ولكن العلة

الحقيقية هى تكاسل الافراد والجماعات واقتصار من يهمهم الامر على مجرد التاسف والتحسر مع عدم اى تنشيط يكون باعثاً على القيام بعمل مجد فى هذا الميدان. على ان التاريخ والحق يقال، لم يكن بصفة عامة موجبا لصاحبه أدنى شفوف، سيما فى العصور المتاخرة التى ادركنا وما قبلها بيسير حيث كانت الصولة والنفوذ للفقهاء. بل لا غرابة اذا قلنا ان الشخص الممتاز فى الادب واللغة والتاريخ لم يكن يحترم احترام العلماء ولا يطلق عليه من الالقاب ما يطلق على تلك الجماعات الاخرى. فلم يكن له مجيد امام هذه الظاهرة عن نبذ فنه الموهوب فيه، أو لا أقل عدم الاسترسال في طريقته والتخصص فيها. ويذهب بضرورة الحال الى ما ذهب اليه الاخرون، منغمسا في احاثهم، ومندسا فى صفوفهم محاولا اللحاق بالقافلة فلا يشعر بالرزية الا بعد رجوعه منهزما مندحراً لاهو بفنه الذى الهم سعة البحث فيه، ولاهو يعد من بين طبقات الفقهاء حاملا لقب فقيه وعلامة، بل اذهب بك بعيداً الى عصور متقدمة. فهذا «ابن خلدون» في القرن الثامن ايام شبابه ونشاطه الفكرى قد استكشف بنفسه هذا الداء، ولم يسعه الا أن يتخرج من مدرسة الفقهاء كما تخرجوا، ورغما عما عرف به من ضروب المعرفة والبحث والكتابة في النحو والاصول والمنطق والفلسفة والتصوف، فانه لم يحترم الاحترام اللائق به. وقد تجد فقيهاً بسيطاً دون ابن خلدون جلالة ومكانة وتفقها

ينال من الالقاب والنعوت ما قصر عن ادراكه ابن خلدون وامثاله من نبغاء هذا الفن، حتى قال في حقه تلميذه الحافظ ابن حجر: «اما فقهه فلم يكن يستحضر شيئا وانما ياخذ الامور بقوة ذهنه» ثم بعد كلام له في مقدمته قال ابن حجر: الأأن دعواه فيها عريضة والامور التى يبنى عليها غالب قواعده منقوصة الخ. اهـ. وليست هذه الظاهرة ناشئة عن غفلة اوعجز اوحقد، بل هو تفكير خاص نشأ عن فهمهم الفن التاريخي فهما ناقصا. ولسنا بصدد تعداد الامثلة في هذا الموضوع، انما المقصود ان نقول ان هذه الفكرة السائدة اذ ذاك والتى سرى مفعولها في العقول هى التى جعلت التاريخ المغربي يحيط به الغموض في كثير من دقائقه. ولولا بقية من اوراق احتفظ لنا بها الزمان ورجال تحملوا ضروب شظف العيش حتى ادوا لنا رسالتهم الكاملة لضاع تاريخ امة من اكبر الامم الاسلامية. فلم يسعنا امام هذه الحالة المحزنة الا أن نوجه انظارنا الى كل ما يكتب في المغرب في اى فن او موضوع، عسانا نعثر على شاردة من الشوارد، ونادرة من النوادر. واتجهنا بالطبع الى هذه المؤلفات الكثيرة المنتشرة في بلادنا، الموضوعة في تراجم شخصيات في التصوف او رؤساء زوايا وما اشبه ذلك. ولم ينتشر التاليف في هذا الضرب من التاريخ الا بعد ما اختمرت فكرة الزوايا بالمغرب عقب تضعضع الدولة الاسلامية بالاندلس. وقد نشات اول ظهورها ممتازة بدراسة

العلم وبثه بين افراد الامة لقرب العهد بالعزة العلمية وشفوف العلماء الجديرين بالاعتبار. فكانت الزوايا من هذه الناحية لها الاثر الفعال في المحافظة على نوع من التراث الاسلامي العظيم، امكن لها بهذا الاثر التمركز في الاوساط والاستيلاء على القلوب مع صدق الدعوة الارشادية في كثير من هؤلاء الرؤساء، بحيث لا يمكن على الاطلاق ان يعرض المؤرخ عن هذه الحقبة المهمة في اطوار تاريخ المغرب الديني. ثم كان من اسباب التمركز ايضا تضعضع الدولة بالمغرب في كثير من الاعصار بعد انقراض الوحدة الافريقية ايام الموحدين، وظهور بوادر الانهيار بالدولة الاسلامية الاندلسية واحتلال الاجنبي لكثير من السواحل المغربية. فكان رؤساء الزوايا يلعبون دورا مهما في هذه الحوادث، وهم القائمون غالبا بالمنازلة والذود عن الحياض. وقد بلغت الزوايا اوج عظمتها واستولت روحيا وعمليا اواخر ايام بني مرين. وترعرع نفوذهم ايام الشرفاء السعديين الى ان شاخ وطفح الكيل ايام الطوائف بالمغرب اى في الفترة التي بين احتضار الدولة السعدية وظهور الدولة العلوية الشريفة. فلم يكن بد أمام هذه العوامل الرئيسية من توجه افراد نبغاء الامة الى وضع مؤلفات فى تاريخ هذا الانقلاب، وتسجيل ابرز حوادث هذه الفترة مع ما قام به زعماء هذا الدور على اختلاف حيثياتهم ودرجاتهم من اعمال مدهشة. وهنا نرى عناوين عدة كتب باسماء

مترجميها كالدلائيين والصنهاجيين بزاوية الدلاء. والمجاهد الكبير العياشي بسلا وغيرهما من رجال الغيرة الدينية والتصوف الكامل. وربما يتخيل الباحث حينما يقف على عنوان من هذه العناوين ان المؤلف الموضوع امامه تنحصر مهمته في حياة تلك الشخصية وآثارها العرفانية. والواقع خلاف ذلك، فان هذه المؤلفات على اختلاف مشاربها لم تقتصر على الموضوع الرئيسي، بل ذهب بها حب الاستطراد الى طرق كثير من المسائل التي تهم المؤرخ المغربي. وقد تكون بالطبع في مقابل هؤلاء الرجال الامجاد جماعات اخرى اظهرت للناس تدليسا وزورا، انها على طريقة من سبقهم. وهم في الواقع دعاة شر ورواد فتنة. بل وجد في هذه الفترة من هؤلاء المتفقرة طائفة كشفت النقاب عن وجهها الصريح، وكان همها الوحيد بث الشقاق والنزاع بين صفوف الامة، وتاويل نصوص الدين على وفق ما تشتهيه اطماعها الشخصية، وتطمئن اليه نفوسها الدنية، لاتفكر الا في مصلحتها، ولا تسعد الا بتحصيل منفعتها لا عليها فيما وراء ذلك سعدت الامة أم شقيت ما دام افراد الشعب مخدرى الاعصاب، و«الفتوحات» تنهال عليهم من كل ناحية وباب. واقتفى اثرهم بعض المتفقهين المنتسبين للعلم وليسوا من اهله. وقد بسط مخازى الجميع العلامة المفتى ابو اسحاق ابراهيم الكتلالى الجولالى في جواب له نقله الزياتي في نوازله، ومن هذا القبيل جماعات

اخرى تظاهرت بخلاف ما تبطن من عقائد مختلفة هدامة، كالطائفة الاندلسية والعكاكرة، وتصدى لدحض اباطيلهم الواهية جماعة من اهل العلم الصحيح. وبالاطلاع على آراء هذه الطوائف وتزييف شبهها مع ما تخلل ذلك من الحوادث يكون سفرهم لحلقة من حلقات تاريخ المغرب الاجتماعي والديني. وهنا الفت نظر القارئ الكريم الى قراءة كتاب موضوعه النوازل الفقهية وعنوانه: «الجواهر المختارة بما وقفت عليه من النوازل بجبال غمارة» لمؤلفه ابى فارس عبد العزيز بن الحسن الزياتي دفين تطوان، فان فيه شروحا ضافية لكثير من الحوادث ايام الطوائف وزعامة العياشي والاندلسيين بسلا والدلائيين في ظروف كانت من اصعب المراحل التي اجتازها المغرب. وليس في الامكان ان تراها مبسوطة مشروحة في كتاب تاريخي محضر. وعلى ذكر كتب النوازل اذكر انى رايت في يوم من الايام ذكر مسجد ءازقور بفاس وبقيت اتطلب مركز هذا المسجد وفي اى ناحية من نواحي المدينة، حتى وقفت في نوازل الاحباس من المعيار للونشريسي على وثيقة تحبيس الشيخ ابى زيد ابن خنوسة وامه فاطمة بنت ابى الفضل الزرهوني، جميع جنان اتزيتون على.. الخ. وبعد الانقراض يرجع وقفا على جامع الصابرين من ءازقور داخل باب الفتوح الى آخر الوثيقة. فتبين لى ان ءازقور حارة من حارات فاس، وان مسجدها هو جامع الصابرين الذي لا تزال بعض آثاره

ماثلة ، وهو من تاسيسات المرابطين لامحالة ثم انبه القارئ ايضا الى ان هناك مصدرا كبيرا من مصادر التاريخ المغربي ، وخصوصا ما يتعلق بخطط المدن وهي حوالات الاوقاف وكثير من الرسوم القديمة مما لا مندوحة لطالب البحث عن تتبعها واستقراء فصولها مع الصبر والتجلد اللازمين دائما في هذا الصدد. وهذه زوايا بني مرين المؤسسة للغرباء الواردين على فاس وما في معناهم والتي تشرح لنا نفسية سلفنا الصالح بتأسيس مثل هذه المشروعات التي يعز التفكير فيها ولا نرى لها نظيرا في عصورنا هذه ، حتى قال في احدى هذه الزوايا الشاعر الكاتب ابو عبد الله ابن جزي دفين فاس العليا ما صورته :

هذا محل الفضل والايثـــــار
والرفق بالسكان والـــــزوار
دار على الاحسان شيدت والتقـــى
فجزاؤها الحسنى وعقبى الـــــدار
هي ملجأ للواردين ومـــــورد
لابن السبيل وكل ركب ســـــاري
آثار مولانا الخليفة فـــــارس
اكرم بها في المجد من آثـــــار

لازال منصور اللواء مظفـــــــــرا

ماضى العزائم سامى المقـــــــدار

الى آخر القطعة، وقد كان لهذه الزوايا عدة اوقاف وناظر خاص وحسابات خاصة تصرف على مستحقيها ومصارفها الشرعية ايام كان الناظر ناظرا والدين متمكناً راسخا فى القلوب، فاين تجد الحديث عن هذه الزوايا لولا هذه الحوالات القديمة التى تشرح لنا كثيرا من حقائقها والغاية التى وضعت لاجلها. وقد بقى ماثلا من ءاثار هذه الزوايا بعض اطلال زاوية «تاحضريت» بقرب مسجد الصابرين. وما يقال فيها يقال مثله فى الحوالات المتعلقة بالمدارس العلمية المضافة للقرويين وبيان دخلها وصائرها واوجه مصاريفها الى غير ذلك من القضايا المهمة فى تاريخنا العلمى والثقافى والاجتماعى مما يودى تتبعه الى كتب عدة صفحات.

اما الوثائق السياسية التى تشرح كثيرا من علائق المغرب بالخارج ولا تزال بقايا من هذه الوثائق المهمة متفرقة فى كثير من المراكز وخزائن بعض العائلات فهو شىء لو تكاتف ذوو الغيرة والاخلاص على جمعه وانقاذه من مخالب الضياع لكان للمغرب شان واى شان.

وها هو صديقنا الاستاذ قد كشف الحجب عن كثير من تلك الذخائر جهده وطاقته لافتا الانظار اليها ومرشدا الباحث الى طرقها ومسالكها فلم يبق امام العاملين التواقين الى خدمة بلادهم الا التكتل والسعى الى الهدف

المقصود والامنية السامية، وليت هذه اول منقبة ظهرت لهذا البيت السودى الكريم، فمنذ انتقل اسلافهم قدس الله ارواحهم من الاندلس الى العدوة المغربية وهم قائمون بخدمة الثقافة العربية، عاملين على نشرها متحملين شطرا كبيرا من اعبائها، فلاغرو اذا راينا احد اشبال هذا البيت السودي العزيز، ينتهج نهج اسلافه الاكرمين، ويقتفى آثار اولئك الآباء المجدين المجتهدين.

عهود من الابا توارثها الابناء

وقدما قالوا: الولد سر آبائه، جزاه الله خيرا ووفق هذه الامة لاحياء ما اندثر من مجد آبائها وضاع من عز اسلافها بوجود مولانا ملك البلاد، ومنقذ لغة الضاد، روح النهضة المغربية ورمز عزها، سيدنا ابى عبد الله محمد بن يوسف خلد الله عزه، وحفظه في اشباله الكرام، خاصة ولى العهد الهمام.

تحريرا في يوم الاحد سابع وعشر شوال، عام ثمانية وستين وثلاثمائة والف. موافق 22 غشت سنة 1949.

محمد العابد الفاسى وفقه الله

المقدمة

كل امة فى طور التكوين اول واجب عليها ان تبحث عن ماضيها وتربطه بحاضرها ليتسنى لها النهوض والرقى والالحاق بتلك القافلة العاقلة قافلة الاسلاف والاجداد .

فان بمعرفة ماضى البلاد تصل الامة الى اوج الكمال وتحصل على الغاية المطلوبة، والضالة المنشودة والسبيل المقصود .

ومن لم يعرف ماضى بلاده معرفة جيدة لا يطمع فى نهوضها ولا تتاتى نهضة بدون تعرف الى ذلك المجد القديم واظهاره بمظهره اللائق. وبالاخص اذا كان ماضيا كماضى شعبنا العزيز حافلا بانواع الرجولة والاقدام، والشجاعة وابداء النفس، والتطلع الى اعلى ذروة المجد والكمال .

فيجب على الباحث المغربى ان يباهى به ويفتخر، ويجمع متفرقه ويدونه على اكمل وجه حتى يشيع ذكره بين الاوساط العلمية والادبية، فيعلم الناس قاطبة ما للمغاربة من تفوق، وانهم خاضوا ميادين الشرف من دفاع ونجدة وعز ومنعة، وغير ذلك من الاوصاف التى امتاز بها وصارت عنوانه.

سبب التأليف

كنت نشرت فى احد اعداد جريدة «الدفاع» المغربية الغراء التى كانت تصدر بمدينة فاس ، مقالا تحت عنوان: (كيف يبعث التاريخ المغربى) جاء فيه :

(يتوهم الكثير من الناس ان تاريخ المغرب الاقصى مجهول غامض يصعب التوصل اليه، لما يرى من تبعثره وعدم التآمه، ويظنون ان جمعه وترتيبه والوقوف على حقيقته من ابعد البعيد .

وهذا ظن مخالف للحقيقة، ومجازفة عابثة لمجدنا القومى وتراثنا العظيم، وتهاون بكرامة آبائنا وعزتهم القعساء ليس من باعث عليه سوى جهل مطبق بتاريخ المغرب الزاهر وماضيه الحفيل، وتقصير فى البحث عن مصادر هذا التاريخ ومذخراته المتكتلة فى الخزائن العلمية.

والحقيقة ان تاريخ المغرب ليس فيه غموض ولا هو بالمجهول او المعدوم، فقد قام المغربى بما انيط بعهدته وادى مهمته خير اداء. وجمع شوارده وبسطها ، سواء فى النواحى: السياسية، والاقتصادية ، او العلمية، او فى تراجم الملوك والعلماء وغيرهم، كتب ذلك بما يناسب عصره، وبالاسلوب المعروف فى وقته .

ونحن اذا طلبنا من مؤرخ القرن السابع مثلا، ان يكتب لنا بروح القرن الرابع عشر واسلوبه، فقد طلبنا منه محالا، وكلفناه بما هو فوق

طاقته، وهو مع ذلك كله سهل التناول قريب الادراك، وانما يحتاج الى جهود متحدة وخدمات صادقة لاستخراج ما فى طياته من درر وفوائد. فيحتاج قبل كل شيء الى توطيد النفس على تذليل جميع العقبات الكأداء التى تنتظر ان تقف فى طريقه.

ومتى صح هذا العزم، وكانت الارادة قوية، فاننا لا شك بالغون بحول الله الى مرامنا الاسمى، ومحققون امنيتنا الغالية. وبذلك نستخرج من تلك المجلدات تاريخا مجيدا، مرتكز الدعائم، متين الاسس، يعطينا مرآة واضحة عن مجد بلادنا، ومآثر سلفنا، ومقدرة رجالنا فى النواحى العلمية والخلقية.

والطريقة الوحيدة التى نراها صالحة تسهل هذه المهمة وتوصل الى المطلوب، هى جمع خزانة تحتوى على كل ما يوجد لدنيا من التآليف التى الفت فى تاريخ المغرب وأدبه مهما اختلفت انواعها وكيفما كانت قيمتها، من غير ان نهمل منها شيئا او نقلل من اهمية ورقة منها. سواء ما كان منها فى خزائن المغرب، أو الخزائن الخارجية العامة والخاصة. فانه يوجد فيها الشيء الكثير من الكنوز المخبوءة التى يهم الباحث المغربى الاطلاع عليها والاستفادة منها. واذا قلنا انه لا بد للمؤرخ من التذرع بالصبر فى محاولاته واكتشافاته، فلان كثيرا من الحقائق التاريخية، توجد بين ثنايا كتب خاصة بترجمة ولي من الاولياء

او مجذوب من المجاذيب، وكثير من كتب المغاربة من هذا القبيل، تجد بين غضونها الكلام الممتع، والفوائد العجيبة التى لم يقصد مؤلفها الى الافادة بها على ذلك الوجه، على اننا لا نستطيع ان نجد بين ايدينا مادة تصور لنا الحياة المغربية التى يعبر عنها بالتاريخ الاجتماعى، وتصف البيئة التى كان يعيش فيها المغربى وصفا شاملا، الا من تلك الكتب التى تذكر حالة فرد واحد، وتفصل الكلام على مناقبه وكراماته ومكاشفاته.

وتتالف هذه الخزانة، من جميع ما عثر عليه من كتب التاريخ سواء كان كبيرا او صغيرا ولو ورقة واحدة من «كنانيش» العلماء (مذكراتهم) وتقاييدهم التى يوجد بها فى كثير من الاحيان ما ليس فى الكتب المعدة لذلك. كما يعتمد عليها من ناحية الضبط والاتقان، لان الكتابة بها لا تكون الا عن مشاهدة وعيان. ويدل لذلك ما وقفت عليه اخيرا فى مذكرات لبعض الفضلاء كان يعيش اواخر القرن الثالث عشر، فقد تكلم فى هذه المذكرات على وقعة دار بنيس، وقضية «الهبرى» التى كانت اثر تولية مولانا الحسن وما قام به اهل فاس من الدفاع، ووصف ذلك وصفا دقيقا لا يوجد فى الكتب التى طرقت هذا الموضوع. ويزيد فيذكر لنا بين الحادثة والاخرى الشىء الخاص به وبعائلته من القدر الذى اشتراه من اللحم فى ذلك اليوم مع خضرته، وبيان

ما قبضه من كراء حانوت له وهكذا.

ومن المواد التى يستفيد منها الباحث المغربى: كتب الادب، وخصوصا دواوين شعراء المغرب، وكذلك كتب النوازل والاحكام، وخصوصا نوازل المتاخرين منهم، فان الباحث فيها يجد بين يديه من الناحية التاريخية الشىء الكثير.

وهكذا تسهل مهمة الباحث متى تم هذا المشروع وبذلت الجهود الكافية بجعله صالحا لاداء المهمة المطلوبة منه، وجمعت الكتب المشار اليها بشرائها او استنساخها او اخذ صورة (فتوغرافية) منها.

ومن مهمة القيم على هذه الخزانة، الاتصال بمختلف دور العلم والخزانات، ومبادلة الكتب ونشر الاعلانات على صفحات الجرائد باسماء الكتب المتطلبة. ويوضع كتاب ذهبى تخلد فيه اسماء الذين يساعدون على هذا المشروع بوسيلة من الوسائل بان يقدموا له كتبا او يساعدوا فى الحصول عليه.

وبعد هذا يجد الباحث مجالا رحبا وممتعا للبحث والتنقيب عن تاريخ بلده ومجد اسلافه ومآثر رجاله، ويخرج لنا من ذلك كتبا متعددة النواحى فى التاريخ العام والخاص على اختلاف انواعه: السياسية، والاجتماعية، والعلمية، والادبية.

فعليك ايها الشاب المغربي الناهض بالعناية بهذا المشروع لكى

يتم مرغوبك، ولا تهمله فان فيه مصلحة شعبك ورقى بلادك. واعتقد ان مجهودك فى هذا الصدد احسن خدمة تقدمها لبلادك، واما انت ياصاحب الخزانة ذات الكنوز الثمينة، فاياك ان تبخل بما خلفه سلفك بعد ان سهر عليه الليالى، واضاع جملة وافرة من نفائس اوقاته خدمة لوطنه وشعبه، فتفسد عليه نيته وتضيع عمله سدى. وبذلك تسدى لشعبك أجل خدمة وتقدم لبلادك واجبا قوميا، وتؤدى امانة عظمى انت مسؤول عليها للاجيال الآتية.)

ثم بعد هذا بمدة فكرت فى تسجيل اسماء الكتب التى يتوقف عليها المؤرخ وتحتاج اليها الخزانة المغربية، مع الاشارة الى الموجود منها فى بعض الخزائن ان امكن، وكنت اظن ان ذلك لا يتجاوز المائة او اكثر بقليل، فاذا بذلك العدد اقل من المطبوع، واذا المجال فسيح، والميدان متسع.

﴿ اصطلاح الكتاب ﴾

لقد استغرقت زمنا طويلا فى تتبع وترجمة كل من كتب عن المغرب جهد الامكان، مع وصف التآليف التى الفت عن المغرب وصفا كافيا، ولكن رأيت الامر طويلا جدا، وتتبعه يستغرق مجلدات ضخمة، فآثرت ان اقتصر فى هذا البرنامج الذى عنوانه:

﴿ دليل مؤرخ المغرب الاقصى ﴾

على ما يلي:

1) - اسماء التآليف التى الفت فى تاريخ المغرب فقط، لا من ذكر المغرب على التبع لغيره منذ دخل الاسلام اليه الى زمننا الحاضر.

2) - اسم المؤلف ونسبه ووفاته او زمنه ان امكن.

3) - فاتحة الكتاب ان وقفت عليها ولم يكن مطبوعا.

4) - ذكر حجم الكتاب مع الاشارة الى طبعه ان كان مطبوعا، وزمن طبعه ان امكن وفى اى محل طبع وهل بالحروف او الحجر.

5) - ذكر الخزائن التى يوجد بها ان كانت من الخزائن المشهورة بالمغرب، واقتصرت على ذكر خمسة منها للتيسر وامكان الاطلاع على بعض محتوياتها، وان كانت خزائن المغرب الخاصة لا تعد.

1) - خزانة القرويين العامرة وان كان هذا النوع قليلا بها بالنسبة لما اشتملت عليه من الكنوز الثمينة فى فنون اخرى.

2) - الخزانة العامة التى اسست بعاصمة الرباط قرب دار المخزن السعيدة.

3) - خزانة شيخنا وفقيدنا نقيب الاشراف العلامة المطاع المشارك المولى عبد الرحمن ابن زيدان العلوى الحسنى الذى اسسها بمكناسة الزيتون.

4) - خزانة ذوى المجد والمؤثل السادة الفاسيين العامرة، التى حطت

رحلها بيد اولاد الفقيه العلامة المشارك الوزير ابى محمد عبد الله بن الفقيه سيدى عبد السلام بن الشيخ علال الفاسي الفهري المتوفى سنة 1348 ثمان واربعين وثلاثمائة والف موافق سنة 1929.

5) - خزانتنا الاحمدية، نسبة الى شيخ الجماعة المحدث الشهير شيخ سلطان وقته، وصاحب الاملاء بين يديه، ابى العباس المولى احمد ابن الفقيه، الاستاذ ابى عبد الله محمد الطالب بن محمد (فتحا) ابن سودة المري المتوفي سنة 1321 احدى وعشرين وثلاثمائة والف، موافق سنة 1903 لكونه المؤسس لها والمقتنى لاهم ذخائرها الثمينة. وان وفقت على تاليف غريب فى بعض الخزائن الخاصة من غيرها صرحت باسم صاحبه.

التآليف التى تذكر فى الدليل

لو تتبعنا كل من كتب عن المغرب بحسب الاضافة لا بحسب الاستقلال، اطال بنا المقام، وخرجنا عن المقصود، مثل «كتاب الدرر الكامنة فى علماء المائة الثامنة» للحافظ ابن حجر، و«الضوء اللامع» للامام السخاوى، و«بغية الوعاة» للحافظ السيوطى و«سلافة العصر» فان مؤلفه ترجم فيه لنحو خمسة افراد من معاصريه من اهل المغرب. وكذلك كتاب «خلاصة الاثر» فانه ترجم لجل الافراد الذين كانت لهم شهرة بالعلم فى تلك المائة. وكذلك جل تواريخ اهل الاندلس، على انا ربما نذكر بعضا منها ان كانت له فائدة خاصة تتعلق باهل المغرب. وأحرى ان كانت له فوائد

يعسر الوقوف عليها فى الغير .

ترتيب الكتاب

كنت فى اول الامر رتبته على حروف المعجم حسب المتداول المشهور، ثم بعد مدة أطلعت عليه الاخ الاستاذ المطلع المشارك ابا عبد الله محمد بن احمد الكانونى رحمه الله ، فاقترح علي ان ارتبه ترتيبا يلائم العصر ويجاريه لتظهر قيمة ما حبر المغاربة وما قاموا به من جهود جبارة وعمل دائم فى كل نوع من انواع التاريخ المغربى. وانهم ما اهملوا ناحية من نواحيه المتعددة. ورتبته على ثمانية اقسام وخاتمة. والكل مرتب على حروف المعجم. واخيرا جعلت له فهرسا عاما مرتبا على حروف المعجم كذلك.

واذكر وفاة الرجل او زمنه عند ما يذكر اول مرة فى الدليل فان ورد بعد ذلك ذكره، فاشير له بقولى المتقدم. فان اردت ان تقف على وفاته راجعت فهرس الاسماء فى اسمه الحقيقى او لقبه المشهور به .

ومهما ذكرت التاريخ الهجرى الذى هو من هجرة مولانا الرسول عليه افضل الصلاة والتسليم وعلى اله وصحبه، الا واجعل معه موافقته مع التاريخ المسيحي بحسب الامكان والتقريب فى الموافقة . وكذلك العكس، وقد ذكرت فيه من الوفيات ما يعسر الاطلاع عليه الا بعد البحث الشديد، وتحريت فيها جهد الامكان وخصوصا وفيات المتاخرين

التى لا توجد فى ديوان من الدواوين. فقد بحثت عنها وتلقيتها من الافواه والتقاييد الموثوق بها، واعتنيت بهذا النوع اعتناء كبيرا قلما يوجد عند الغير، فجاء فيه اكثر من ثمانمائة وفاة.

وان كان اسم التاليف مشتركا فى قسم واحد، رتبت الاسماء على وفاة المؤلفين. مثل فهرست فى قسم الفهارس، اورحلة فى قسم الرحلات. او تاليف فى جل الأقسام، او نظم او منظومة، او ارجوزة، فى قسم الانظام. وان اشرت بالنظر الى اسم كتاب بدون قيد، فمرادى فى ذلك القسم. وان كان فى غيره أقول: يأتى فى قسم كذا او تقدم فى قسم كذا. واشير الى تاريخ الشيخ ابن زيدان (بالاتحاف)، والى تاريخ الشيخ العباس بن ابراهيم المراكشى (بالاعلام).

وكل كتاب اشرت الى صحيفة فيه فهو مطبوع، فان كانت فيه طبعة واحدة، اشير الى الصحيفة بدون قيد، وان تعدد طبعه، فاذكر المطبعة التى نقلت عنها أواشرت بالنظر اليها مثل كتاب (كشف الظنون) فقد ذكرت الطبعة التى نقلت عنها فى اول مرة. وهذا كله طلبا للاختصار.

وان كان للتأليف الواحد اسماء متعددة اذكرها فى اسمه الشهير المعروف، واشير الى باقى الاسماء فى كل حرف من ذلك القسم، لان بعض النقلة ينقل عن بعض التآليف باسمه الغريب لا الشهير به، فيتخيل الباحث انه تأليف غريب، وهو مشهور متداول. فجاء روضة يانعة محكمة

الترتيب والصنع ، مختلفة الالوان ، متعددة المناظر ، قد اختص كل قسم منها بنوع خاص ، فلا تختلف عليك السبل ، ولا تختلط عليك المقاصد ، فاذا اردت ناحية من نواحيه المتعددة ذهبت اليها من غير تعب ولا مشقة . فتقتطف من ثمارها اليانعة وازهارها المتارجحة ، مايروى غلتك ، ويسكن لهيبك ، فترجع ظافرا بمرادك ، محصلا على مبتغاك ، قد استكملت غايتك وحصلت ضالتك .

أما تلك الاقسام فهي :

1) ـ الكتب الخاصة بالمدن والبقاع ، اذكر فيه كل كتاب عنوانه يرجع الى مدينة او بقعة ، وان كان موضوعه الخاص ترجمة اصحاب تلك المدن او البقاع ، مثل كتاب (الساوة) او (الجذوة) وغيرهما .

2) ـ الانساب ، والعائلات ، والقبائل .

3) ـ احوال الملوك وسيرهم وسياستهم .

4) ـ التراجم الخاصة الموضوعة فى فرد خاص .

5) ـ تراجم الرجال المعبر عنها بالطبقات فى نوع خاص اوعام .

6) ـ الفهارس .

7) ـ الرحلات التى صدرت من رجال المغرب ومن رحل اليه او جال فيه .

8) ـ المنظومات التاريخية ، والدواوين الشعرية ، وما يتبع ذلك .

خاتمة فى ذكر المسائل الخاصة المتنوعة مثل الظهائر «والكنانيش» وغير ذلك من التآليف التى لا تدخل فى الانواع الثمانية المذكورة . وبعد فانى لا ادعى الاحاطة بالكل، ولا الوصول الى الغاية. وكل ما هنالك جهد باحث مقل يختلس اوقات من ساعات زمانية، ولكنه على كل حال، ادى بعض ما فى المستطاع. وفوق جهدك لا تلام.

على قدر ما فى الدن اسقيت شاربى

ولو كان فيه ما يزاد لزدته

لا ينبغى للباحث اهمال تأليف يذكر فى هذا الدليل .

ان اسماء التآليف التى تذكر فى هذا الدليل تصلح للمؤرخ كيفما كانت على اختلاف انواعها التاريخية وان كان المطالع ربما ينظر اليها ولا يروقه منظرها، ولا يستحسن فائدتها، ويستصغرها بين عينيه اولا، لما يجد فيها احيانا من عقم الاسلوب وركاكة التعبير، والمبالغة فى الاشياء، والامداح الخارجة عن المنهج الشرعى، والكرامات الخارجة عن التفكير العقلى الى غير ذلك.

فعلى الباحث ان يترك ما يعسر عليه فهمه ولا يقبله عقله من ذلك، ويقتصر على ما يهمه فى بحثه، فانه لامحالة يستخرج منها دررا مرصعة، وفوائد ممتعة تنتجها قريحته الوقادة، وسهره الدائم، وممارسته المستمرة لهذا العلم.

« يقال انه لا اعتناء للمغاربة بهذا الفن »

وصفهم بذلك غير واحد من المتقدمين وهى كلمة قيلت وتناقلها الخلف عن السلف. وهذا ربما يقال في الاعصر السالفة بالمغرب على الاجمال، اما فى الزمن الاخير، فقد اعتنوا بذلك كثيرا. يدل له ما تقف عليه فى هذا الدليل، ولعله لا يوجد قطر من اقطار شمال افريقيا الثلاثة كتب مثل كتابته فى هذا الفن.

هل قاموا بواجبهم فى هذه الناحية؟ على اننا ان تتبعنا مآثرهم كما وقع فى هذا الدليل، نجدهم قاموا باكثر من واجبهم وواجب بيئاتهم وحياتهم، وادوا امانتهم احسن اداء، فقد تكلموا على جميع انواع التاريخ: الاجتماعية، والسياسية، والفردية، والاقتصادية، الى غير ذلك. ولكنهم ادوها بعبارة تلائم عصرهم، وتسير على سيره وآدابه، فان نحوا من الف وتسعمائة تأليف التى تذكر ان شاء الله فى هذا الدليل، توجد فى تاريخ قطر كقطرنا شيء غريب جدا يجعل الابناء فى خجل امام الآباء.

او بعد هذا يقال ان المغاربة لا اعتناء لهم بتاريخ بلادهم؟ وكم فاضل أضاعوا، وكم عالم اخفوا اسمه.

« كيف يكون اعتناء قيم الخزانة بالكتب المطبوعة. »

لا بد لقيم الخزانة ان يكون اعتناؤه بالنسخ الخطية من التآليف المطبوعة كاعتنائه بغير المطبوع، لان التآليف المطبوعة فى تاريخ المغرب

لا تخلو من تصحيف وتحريف وقلب الى حد يخرجها عن الثقة بها في بعض الاحيان، وذلك لعدم اعتناء القائمين على تصحيحها، وعدم اتقانهم لهذا الفن اتقانا علميا عمليا. وانما غايتهم في تصحيحها هو مقابلتها على الاصل الذي بين ايديهم. وربما يكون ذلك الاصل واحدا فيصححونه على علاته، ولا يجهدون انفسهم في البحث والتنقيب.

يرجع ذلك الى مهنة النسخ، لا يقوم بها غالبا الا افراد من الطلبة الذين ليس لهم المام كبير بالفن، وانما اتخذوها حرفة لهم للحصول على المعاش، واما من له معرفة وعلم، فهو في عزلة من ذلك الاما قل.

وبذلك كان تعدد النسخ بين يدي الباحث يزيل غلته، ويطمئن خاطره، وربما بزيادة حرف واحد او نقصه تصير النسخة لها قيمتها ولا اقول كلمة، فان الكلمة تصير النسخة وحيدة في بعض الاحيان.

«انموذج من التصحيف الذي وقع في بعضها»

من ذلك ما وقع في كتاب (جذوة الاقتباس) لابن القاضي المطبوع على الحجر بفاس سنة 1309 موافق سنة 1891 باعتناء العلامة الاديب الشهير الشريف ابي عبد الله محمد الفاطمي بن الحسين الصقلي الحسيني فانه لما ترجم ابن القاضي المذكور لابي علي الحسن ابن عتيق بن الحسين ابن رشيق التغلبي صحيفة 112: ذكر انه كان حيا سنة 774 أربع وسبعين وسبعمائة بموحدة، موافق سنة 1372. وانه جرت بينه وبين الاديب مالك بن المرحل من

الملح والمهاترات اشد مما يجرى بين متنافسين الخ، وذكر فى ترجمة مالك ابن المرحل المذكور صحيفة 228 انه توفى فى سابع عشر من رجب عام تسعة وتسعين وستمائة بتقديم السين موافق سنة 1299. فعلى هذا قوله وسبعمائة تصحيف وصوابه وستمائة ليكون مطابقا معاصرته مع ابن المرحل. ومن ذلك ما وقع فى كتاب «الجذوة» ايضا فى ترجمة القاضى ابى مروان عبد الملك بن شعيب الفشتالى قاضى فاس، فانه ذكر فى النسخة المطبوعة صحيفة 272 انه توفي سنة 906 ست وتسعمائة بتقديم المثناة موافق سنة 1500. مع ان صاحب « روضة النسرين فى أخبار بنى مرين » لما ترجم لابى يعقوب يوسف بن امير المومنين يعقوب بن عبد الحق المرينى المتوفى سنة 706 ست وسبعمائة بتقديم السين على الموحدة، موافق سنة 1306 صحيفة 10 مخطوط باحد مجامع خزانتنا الاحمدية. ذكر من قضاته بالمدينة البيضاء « فاس الجديد» عبد المالك بن شعيب المذكور، فعلى هذا ما فى المطبعة تصحيف، فكان الواجب على المصحح ان يبحث ويراجع المواد المتعلقة بذلك.

وكنت اظن ان ذلك من اصل نسخ (الجذوة) فاذا بالموجود فى نسخة خطية عادية، هو ان وفاته بعد الست وسبعمائة. فكان سبب غلط المطبعة عدم مراجعة الاصول المعتمدة، والعجب من شيخنا صاحب (سلوة الانفاس) فانه لما ترجم لعبد الملك المذكور، جعل وفاته كما فى (الجذوة)

المطبوعة، وجعل عليها علامة التصحيح، جزء ثالث صحيفة 305 .فما معنى هذا التصحيح وهو غريب من صاحب (السلوة) رحمه الله. مع ان من مواد كتابه التى نقل عنها (روضة النسرين) جزء ثالث صحيفة 144 وقد مات مؤلفها قبل التسعمائة بنحو المائة سنة، لان وفاته كانت سنة 807 سبع وثمانمائة، موافق سنة 1403 .

ومثل هذا كثير فى جل المطبوعات حتى فى كتاب (الانيس المطرب بروض القرطاس) الذى طبع اخيرا ولاول مرة على الحروف بالمغرب. بينما يذكر لنا فى مقدمة الطبعة المذكورة: ان المؤلف كانت وفاته حوالى سنة 736 ست وثلاثين وسبعمائة موافق سنة 1335. يقول لنا في صحيفة 85 من الجزء الاول السطر الثانى: « ان ابا الصبر ولى خطة القضاء بجامع القرويين سنة 788 ثمان وثمانين وسبعمائة بتقديم السين موافق سنة 1886 .وكتب عليه بطرته: ان فى طبعة «ص» ثمان وثمانين وستمائة، مع ان الذى ذكر فى اصل الكتاب، وسبعمائة.

فكان الواجب على المصحح ان يذكر النسخة التى فى الطرة ويجزم بخطإ النسخة التى بين يديه، لان المؤلف لم تصل حياته الى هذه الازمان . والغريب انه تقدم له فى طرة صحيفة (١) من هذا الكتاب ان نبه على تصحيف فقال: « أما العنانية كما فى اصل المطبوعات فتصحيف، لان المؤلف لم يدرك عصر ابى عنان ، فما يقال هناك يقال هنا »

فسبب هذا التحريف الكثير، والتصحيف الذي لا يتنبه له الا الحذاق والعارفون بالفن، يجب على قيم الخزانة ان يكون دائما يتطلب النسخ الخطية من التآليف المطبوعة، حتى تظهر من مجموع تلك النسخ الحقيقة الناصعة امامه .

وبهذه الطريقة وحدها يتاتى له معرفة الجيد من السقيم من باقي النسخ المشتملة على التصحيف والتحريف، فان غالب تآليف تاريخنا المجيد، لا تخلو من تحريف وتصحيف وقلب وابدال .

وقبل ان اضع القلم اؤدي واجب الشكر لصديقنا الاخ الاستاذ المطلع المشارك المؤلف الشهير، والمقتدر الكبير، ابى عبد الله محمد العابد بن العلامة المشارك، المطلع الوزير، ابى محمد عبد الله بن عبد السلام الفاسي الفهري اعترافا بالحق لاربابه على مساعدته القيمة من انجاز هذا المشروع الذي كابد معى كل الجهود في خدمته، ومنحنى كثيرا من وقته الثمين لبناء هذا الصرح الفريد في نوعه .

فجزاه الله عنا احسن الجزاء، واعانه على خدمة العلم وادائه لابناء الجيل الحالي والمستقبل .

والله يوفق الجميع بمنه وكرمه، ويلهم كل فرد منا لصالح دينه وامته .

القسم الاول

﴿ في الكتب الخاصة بالمدن والبقاع ﴾

1 - (آسفي وما اليه قديما وحديثا) لصديقنا النابغة البحاثة ابى عبد الله محمد بن أحمد الكانوني العبدي اصلا، المولود سنة 1311 احدى عشرة وثلاثمائة والف، موافق سنة 1893 والمتوفى بمدينة الدار البيضاء خامس عشر رمضان سنة 1357 سبع وخمسين وثلاثمائة والف، موافق سنة 1938 رحمه الله رحمة واسعة. يقع في مجلد طبع على الحروف بمصر بمطبعة مصطفى محمد سنة 1353 موافق سنة 1935 وهو مقدمة لتأليفه المسمى (بجواهر الكمال، في تراجم الرجال) انظره في القسم الخامس. الابتهال والاهتمام (انظر اعلام).

2 - (إتحاف اعلام الناس، بجمال أخبار حاضرة مكناس، اوعبير الآس، من روض تاريخ مكناس، اوحسن الاقتباس، من مفاخر الدولة العلوية وتاريخ مكناس) لمفيدنا ابى زيد عبد الرحمن بن محمد ابن زيدان العلوي الحسني المولود سنة 1290 تسعين ومائتين والف موافق سنة 1872. المتوفى آخر سنة 1365 خمس وستين وثلاثمائة والف موافق سنة 1946 يقع في ثمانية اسفار، طبع منه خمسة على الحروف بالرباط بالمطبعة المغربية الاهلية. صدر منه الاول سنة 1347 موافق سنة 1928 والثاني سنة 1348 موافق سنة 1929 بعد ما سميت

بالمطبعة الوطنية. والثالث سنة 1349 موافق 1930. والرابع سنة 1350. موافق سنة 1931 والخامس سنة 1352 موافق سنة 1933 والباقي لازال تحت الطبع وهو من احسن المواد الحديثة لتاريخ المغرب العزيز.

اتحاف اشراف الملأ، انظره في قسم (الانظام).

3 - (الاتحاف الوجيز، المهدى للمولى عبد العزيز) هكذا كتب الى مؤلفه، ورايت منه نسخة بالخزانة العامة بالرباط كتب فيها: «الاتحاف الوجيز، في اخبار العدوتين لمولاى عبد العزيز»، لابى عبد الله محمد بن علي الدكالي نزيل مدينة سلا، المولود قريبا من سنة 1285 خمس وثمانين ومائتين والف، موافق سنة 1868 والمتوفى سنة 1364 اربع وستين وثلاثمائة والف. موافق سنة 1945. كتب الى مؤلفه المذكور رحمه الله، في حقه ما يلي: «يقع في عشرة كراريس متوسط، يتضمن الخبر عن مدينة سلا بعدوتيها ووصفا جغرافيا علميا اخلاقيا تاريخيا مما يتعلق بمساجدها ومدارسها وزواياها واسوارها وابراجها واسواقها ومعارف اهلها، وما يحسنون من الصنائع والحرف والمهن، واخلافهم وعوائدهم وتراجم كثير من علمائها وصلحائها وملوكها. اهديته لمولاى عبد العزيز سنة 1313 ثلاث عشرة وثلاثمائة والف موافق سنة 1895. فاستحسنه واجازني عليه بمائة ريال، وكسوة، وظهير بالتوقير والاحترام والتنويه»، استهله بقوله: سبحان من ابدع الاكوان وتنزه عن تاريخ الظهور والازمان الخ.

يوجد طرف منه بالخزانة العامة بالرباط تحت عدد 1320. توفى السلطان المذكور سنة 1362 اثنين وستين وثلاثمائة والف موافق سنة 1943 بمدينة طنجة محل استيطانه بعد تنازله عن الامارة سنة 1325 خمس وعشرين وثلاثمائة والف، موافق سنة 1907. ونقل منها الى فاس، ودفن بضريح جده مولاى عبد الله بفاس الجديد عن يمين الداخل الى بهو الضريح المذكور.

4 - (احسن التقاسيم ، فى معرفة الاقاليم) لابى عبد الله محمد بن أحمد بن ابى بكر البنا المقدسي المعروف بالبشارى المولود في القدس سنة 375 خمس وسبعين وثلاثمائة، موافق سنة 985. دخل الى الاندلس والمغرب، وتكلم في تأليفه المذكور، عن مدن المغرب، قال فى معجم المطبوعات صحيفة 1773 طبع في القسم الثانى من المكتبة الجغرافية العربية في ليدن سنة 1877. وطبع ثانية مع ترجمة فرنسية فى ليدن سنة 1906 وطبع فى الجزء الاول من المكتبة الهندية في كلكتة سنة 1897 الى سنة 1901 «هـ» ببعض اختصار.

5 - (الاحياء والانتعاش، فى تراجم سادات زاوية آيت عياش) لابى محمد عبد الله بن عمر بن عبد الكريم بن ابى بكر العياشي، لم اقف على وفاته، وهو من رجال القرن الثاني عشر استهله بقوله : « الحمد لله الذى خلق الانسان من ماء مهين » أطال فيه. يقع فى مجلد متوسط. أخبرنى الاخ الاستاذ محمد العابد بن عبد الله الفاسى الفهري حفظه

الله انه وقف عليه بخط بعض اعيان هذا القبيل الحمزاوى بفاس واخبرت انه دخلت منه نسخة المخزانة العامة بالرباط .

۞ 6 - (اخبار النكور) لابى عبد الله محمد بن يوسف التاريخى المعروف بالوراق القيروانى المتوفى سنة 292 اثنين وتسعين ومائتين موافق سنة 904. ذكره له فى فهرست الكتب فى تاريخ الاندلس والمغرب. والنكور بلاد فى الريف المغربى، مشهورة الى الان قرب مدينة مليلية التى تحت يد دولة الاسبان.

۞ 7 - (اخبار مدينة البصرة) احد مدن المغرب المضمحلة التى كانت قرب مدينة القصر الكبير، اخبرنى بعض الافاضل انها كانت قرب المحل المعروف الآن بعين الجريفى، وذكر صاحب معجم البلدان نقلا عن ابى عبيد البكرى، انها كانت تبعد عن مدينة فاس باربعة مراحل ذكرها له ايضا فى الفهرست المذكورة .

۞ 8 - (اخبار سجلماسة): لابى عبد الله محمد بن يوسف الوراق المتقدم، ذكرها له فى الفهرست المذكورة ايضا. وبلاد سجلماسة بكسر السين الاولى والجيم، وسكون اللام، وفتح السين الثانية المشددة شهيرة بالمغرب .

۞ 9 - (اختصار الاخبار، عما كان بثغر سبتة من سنى الآثار): لابى عبد الله محمد بن القاسم بن محمد الانصارى السبتى من رجال المائة التاسعة. فرغ منه غرة ربيع الاول سنة 825 خمس وعشرين وثمانمائة. موافق سنة 1421 بعد استيلاء دولة الاسبان عليها بنحو سبع سنين. لان

استيلاءه كان سنة 818 ثمان عشرة وثمانمائة موافق سنة 1415 طبع على الحروف بباريز سنة 1932 موافق سنة 1351 باعتناء المستشرق الشهير «ليفى بروفنصال» فى اثنين وثلاثين صحيفة من القالب الرباعى وهو جزء مختصر .

10 - (ادواح البستان ، في اخبار العدوتين ومن درج فيها من الاعيان) لابى عبد الله محمد بن على الدكالى السلاوى المتقدم، كتب الى مؤلفه رحمه الله فى حقه مايلى: «كتاب كبير جمع فاوعى، وشمل الغث والسمين، والاجاج والمعين، به لاسماء رجال العدوتين ومن له تعلق بها من الافاقيين الذين زاروها واستوطنوها في وقت من الاوقات ما ينيف على الفى ترجمة لعلمائها وصلحائها، وادبائها وملوكها، ورجال الاسطول البحرى الاندلسي السلاري والعلوي السلاوي ودعت الضرورة الى البحث، على اول ما يعرف من تاريخ عمارتها القديمة من عهد الفنيقيين والقرطاجنيين والرومانيين فى دولة الاولى الغربية، والثانية البيزنطية، الشرقية، الى ان دخل الاسلام افريقية والمغرب الاقصي، وتطرق البحث فى آثارها الى الكلام على الحياة بها قبل عصر التاريخ، للعثور على ما يدل على ذلك من آثارها الفطرية الساذجة. فجاء جرمه فى اربعة اجزاء ضخمة، والعمل فيه مستمر الى الان سنة 1359. تسع وخمسين وثلاثمائة والف هموافق سنة 1940» اخبرني الاخ محمد بن ابى بكر التطواني حفظه الله ان المؤلف انهاه

فى ثمانين كراسا من القالب الكبير. فى كل مجلد عشرون كراسا، غير انه لم يخرج كله كما يخبر بذلك ورثته. وقد انتهت بعض اجزائه الى المكتبة السلطانية هـ.

۞ 11 - (الارتجال، فى مناقب ومشاهير سبعة رجال، ومن اشتهر فى مراكش او دخلها من مشاهير صلحاء الرجال) لابى عبد الله محمد الامين بن عبد الله الصحراوى المراكشى المتوفى سنة 1296 ست وتسعين ومائتين والف. وافق سنة 1878. ذكر فى (الاعلام) جزء اول صحيفة 23 : انه ليس فيه جميع اعيان، ولا من دخلها من غيرهم. وقال فى صحيفة 124 من الجزء نفسه : انه مات دون اتمامه. (انظر مقدمة الارتجال من القسم الخامس وبادرة الاستعجال منه.)

ازالة الظمأ وراحة الانفاس. (انظر ضياء النبراس.)

۞ 12 - (ازالة الالتباس، عن قبائل سكان مدينة فاس) لجامع هذا الدليل عبد السلام بن عبد القادر ابن سودة المري المولود سنة 1319 تسع عشرة وثلاثمائة والف موافق سنة 1901 كان الله له ولطف به آمين، افتتحه بقوله: الحمد لله رب العالمين، وبه استعين الخ: رتبه على حروف المعجم، يتم فى مجلد وسط لازال فى مبيضته، يسر الله كل صعب. جمع فيه اكثر من الف ومائة اسم قبيلة من سكان مدينة فاس بين الموجود والمضمحل، واعطى لكل قبيل ما له او عليه فى نسبه، بانصاف من غير افراط ولا تفريط.

13 - (وله اختصاره يقع في نحو الكراستين سماه: قطف ازهار الآس، من روض ازالة الالتباس) ذكر فيه اسم القبيلة واصلها هل هي موجودة او مضمحلة فقط.

14 - (الالتفات، الى تاريخ دمنات) لابى حفص عمر بن المدنى الكلاوى احد قواد قبيلة دمنات الان، لازال مشتغلا بتحريره. كذا كتب لى الاخ المختار السوسي حفظه الله.

الانبساط، (انظر الاغتباط).

15 - (انجاز الحاجة الملتمسة، فى تحقيق لفظ سجلماسة) لابى الفيض محمد مرتضى بن محمد الحسيني الزبيدي الحنفى الشيخ الشهير، شارح القاموس والاحياء، المتوفى سنة 1205 خمس ومائتين والف موافق سنة 1790 نسبه له الشيخ محمد بن عبد السلام الناصري في رحلته الكبرى.

16 - (الانفاس العالية فى بعض الزوايا الفاسية) لابى الفضل الكبير بن هاشم الكتانى الادريسي المتوفى سنة 1350 خمسين وثلاثمائة والف موافق سنة 1931. بسط القول فى ذلك. يقع في عدة كراريس (انظر طيب الانفاس) الآتى بعد. وهو اصل لكل من كتب بعده اوفي عصره حول تاريخ الزوايا بفاس.

(الانيس المطرب من روض القرطاس) يأتي في القسم الثالث.

17 - (الاعلام، بمن حل مراكش واغمات من الاعلام، وملوك الاسلام، او حلل الزراكش، في تاريخ اغمات ومراكش، او الابتهاج والاهتمام، بذكر من حل اغمات ومراكش من الاعلام وملوك الاسلام، او الترجمان المعرب، عن من حل من الاعيان مراكش واغمات من عواصم المغرب، او المحلى المغرب، فى اخبار من حل من الاعيان مراكش واغمات من قواعد المغرب، او الروض الخصيب المعجب،

فيمن حل من الأعيان اغمات ومراكش من مدن المغرب، اوقلائد الجوهر المنظمات،في اخبار من حل من الاخيار والفضلاء مراكش واغمات،اوالزبرجدة الخضراء، في تاريخ اغمات ومراكش الحمراء، اويواقيت الاخيار ، فيمن كان باغمات ومراكش من الفضلاء الاخيار، او اللؤلؤ والمرجان، فيمن كان باغمات ومراكش من الاعيان) لابي الفضل عباس بن محمد ابن ابرهيم المراكشي قاضيها الآن سنة 1359 تسع وخمسين وثلاثمائة والف موافق سنة 1940 يقع في نحو عشرة اسفار طبع منها خمسة اجزاء بالمطبعة الجديدة بفاس من اول سنة 1355 موافق سنة 1936 ولا زال العمل فيه مستمرا.

18 - (وقد سمى مقدمته بالطابعة الزهراء،في فضائل اغمات ومراكش الحمراء، وما يناسب ذلك من فرائد الفوائد الغراء.(انظر الاعلام)جزء أول صحيفة 159 .

19 - (الاغتباط بتراجم اعلام الرباط) لابي عبدالله محمد بن مصطفى بوجندار الرباطي المولود سنة 1307 سبع وثلاثمائة والف موافق سنة 1889 والمتوفى سنة 1345 خمس واربعين وثلاثمائة والف موافق سنة 1926 استهله بقوله:احمد من جعل في سيرة الغابرين، عبرة الحاضرين ، الخ. فرغ منه سنة 1344 اربع واربعين وثلاثمائة والف موافق سنة 1925 يقع في مجلد، وربما جلد في جزئين يوجد بالخزانة العامة بالرباط تحت عدد 1887 (انظر مقدمة الفتح)

20 - وقف عليه صديقنا الاخ

محمد العابد بن عبد الله الفاسي الفهري المتقدم، المولود سنة 1321 احدى وعشرين وثلاثمائة والف موافق سنة 1903 حفظه الله. ولخصه احسن تلخيص في نحو كراستين مع الاحتفاظ بسائر تراجمه.

21 ـ كما لخصه ابو عبد الله محمد بن محمد بن الموقت المراكشي المولود سنة 1312 اثنتى عشرة وثلاثمائة والف موافق سنة 1894 لازال بقيد الحياة اطال الله عمره. فرغ من تلخيصه سنة 1345 خمس واربعين وثلاثمائة والف موافق سنة 1926 سماه: الانبساط، بتلخيص الاغتباط، طبع على الحروف بمطبعة الحلبي بمصر سنة 1347 موافق سنة 1928 في جزء صغير.

22 ـ (الاستبصار في عجائب الامصار) مجهول المؤلف كان من خدمة الدولة الموحدية في عصر ابي يوسف يعقوب بن يوسف المنصور الموحدي المتوفى سنة 595 خمس وتسعين وخمسمائة موافق سنة 1198 . تكلم فيه على امصار المغرب باقسامه الثلاثة وغيرها، استهله بقوله: الحمد لله عالم الاسرار وغافر الاصرار الخ. يفيد مؤرخ المغرب الاقصى كثيراً، توجد منه نسخة غير تامة بالخزانة العامة بالرباط تحت عدد 531 في مجلد وسط. طبع طرف منه باعتناء المستشرق البارون يبابا بمدينة (فيانا) ببلد النمسا سنة 1852 موافق سنة 1269 كما في معجم المطبوعات صحيفة 1558

23 ـ الاستبصار في عجائب الامصار، والارضين والجبال والانهار

والبحور ومنافس الانهار ، بسطوة الواحد القهار، لابي الفضل الطاهر ابن محمد بن عبد السلام بن الحاج الاودي اصلا، الفاسي دارا، المتوفى سنة 1362 اثنين وستين وثلاثمائة والف موافق 1943. استهله بقوله : الحمد لله، وصلى الله على سيدنا محمد وآله وصحبه الخ. تكلم فيه على جغرافية العالم بوجه الاجمال، وعلى جل عواصم المغرب الاقصى وبعض حوادثه الاخيرة قبل الحماية وبعدها مما شاهده، يفيد المؤرخ كثيرا وان كانت كتابته قريبة من اللغة الدارجة . يقع في نحو الاربعة كراريس. يوجد الاصل بخط مؤلفه بخزانتنا الاحمدية، ونسخة منه بها بعض مخالفة، بخزانة الاخ ابى العلاء ادريس بن الماحى الادريسى الحسنى حفظه الله .

اوضح المسالك (انظر تقويم البلدان)

24 - (إلغ قديما وحديثا) للاخ الاستاذ ابى عبد الله محمد المختار بن (ج) علي السوسي الالغى المولود سنة 1319 تسع عشرة وثلاثمائة والف موافق سنة 1901 العلامة الشاعر المطلع من الافراد المعتنين بحثا وتنقيبا اطال الله عمره، تكلم فيه على قرية الغ عاصمة الدولة التازروالبية ابناء الشيخ احمد بن موسى الشيخ الشهير بسوس المتوفى سنة 971 احدى وسبعين وتسعمائة موافق سنة 1565 التى بقيت نحوا من ستين سنة. واستوفى فيها اخبارهم واخلاقهم الى الآن. يقع فى مجلد. كذا كتب لى حفظه الله و(الغ) قرية فى دائرة تفروت من مقاطعة

تزنيت بسوس.

۞ 25 - (ايضاح البرهان والحجة، فى تفضيل ثغر مدينة طنجة ، الدرة الثمينة البهية، صانها الله رب البرية، من كل سوء وبلية) لابى على الحاج الحسن بن محمد الغسال الطنجى، المتوفى سنة 1358 ثمان وخمسين وثلاثمائة والف، موافق سنة 1939

۞ 26 - وله اختصاره طبع بمطبعة سليمان بن حيون بمدينة طنجة سنة 1325 موافق سنة 1907 فى ملزمة واحدة.

۞ 27 - (ايقاظ السريرة لتاريخ الصويرة) لابى عبد الله محمد بن سعيد الصديقى الصويري لازال بقيد الحياة، قريبا من الخمسين. استهله بقوله: الحمد لله الذي تنزه عن تصور عظمته ، وصور الاكوان بحكمته الخ . يقع فى سفر وسط .

۞ 28 - (باكورة الزبدة، فى تاريخ آسفى وعبدة) لابى العباس أحمد بن محمد الصبيحي السلاوي، المولود سنة 1300 ثلاثمائة والف، والمتوفى سنة 1363 ثلاث وستين وثلاثمائة والف موافق سنة 1944 .

استهله بقوله : الحمد لله رب العالمين الخ. فرغ منه سنة 1336 ست وثلاثين وثلاثمائة والف. موافق سنة 1918 يقع فى نحو الكراستين، يوجد بالخزانة العامة بالرباط تحت عدد 1303 .

بلادات المغرب الاقصى (انظر معجم البلدان)

۞ 29 - (بلغة الامنية ومقصد اللبيب، فيمن كان بسبتة في الدولة المرينية من مدرس واستاذ وطبيب)، لم ادر مؤلفه،

كذا رايته مذكورا .

30 - (بغية الادباء الاكياس ، فى معرفة قسمة وادى فاس)، لابى عبد الله محمد العابد بن ، الشيخ احمد ابن سودة المري سيدنا الجد المولود سنة 1272 اثنين وسبعين ومائتين والف ، موافق سنة 1855 والمتوفى سنة 1359 تسع وخمسين وثلاثمائة والف ، موافق سنة 1940 رحمه الله رحمة واسعة . استهله بقوله « الحمد لله الذى خلق من الماء بشرا فجعله نسبا وصهرا » الخ . تكلم فيه على الخلاف الذى نشأ بين اهالى فاس سنة 1336 ست وثلاثين وثلاثمائة والف ، وافق سنة 1918 فيما يرجع لقسم الماء الداخل الى مدينة فاس وبسط القول فى اصل الوادى وتملكه المشروع للمدينة المذكورة ، وغير ذلك مما يناسب الموضوع ، مما لا يوجد فى غيره . يقع فى سفر وسط .

بغية الانفاس (انظر اليواقيت الحسان)

31 - (البهجة ، في تاريخ مدنية طنجة) لابى عبد الله محمد بن (ج) العياشى سكيرج الانصارى لا زال بقيد الحياة ، قريبا من الستين ، لا زال مشتغلا به ، يقع فى سفرين ، كذا كتب لى الاخ عبد الله كنون حفظه الله .

32 - (بيوتات آسفى ونواحيه) للاخ ابى عبد الله محمد بن احمد الكانونى المتقدم رحمه الله .

33 - (بيوتات جبل درن وزواياه) لابى عبد الله محمد عبد الحي بن الشيخ عبد الكبير الكتانى ، المولود اوائل هذه المائة . لا زال بقيد الحياة . ذكره له ولده ابو عبد الله محمد عبد الاحد حين ترجمه فى اول كتابه:

فهرس الفهارس، وانه يخرج فى مجلدات .

بيوتات فاس (انظر مشاهير)

34 - (تاريخ جامع القرويين) لابى عبد الله محمد عبد الحى المذكور، ذكره له ولده ايضا حين ترجمه فى المحل المذكور، اخبرت انه يقع فى فى جزء وسط.

35 - (تاريخ درعة) لابى عبد الله محمد بن الحبيب الدرعى المتوفى سنة 1363 ثلاث وستين وثلاثمائة والف موافق سنة 1944 . ذكر فيه تراجم علماء درعة، يقع فى جزء وسط اتمه مؤلفه قبل سنة 1355 خمس وخمسين وثلاثمائة والف، موافق سنة 1936. كذا كتب لى الاخ محمد المختار السوسى حفظه الله .

36 - (تاريخ دمنات) لابى الحسن علي الدمناتى، من اهل عصرنا القاطن بمراكش، يقع فى مجلد وسط لا زال مشتغلا بتحريره .

(تاريخ مدينة تطوان) : لابى محمد عبد السلام بن احمد سكيرج التطوانى (انظر نزهة الاخوان) الآتى بعد.

37 - (تاريخ مدينة فاس) لابى القاسم ابن جنون بالجيم نسبه له الجزنائى فى زهرة الآس، صحيفة 34، وكذلك ابن القاضى فى الجذوة صحيفة 28 قائلا : ذكره ابو القاسم ابن جنون وغيره فى تاريخ فاس وفى الذخيرة السنية صحيفة 10 ابن حنون بالحاء المهملة، ولعله تصحيف من المطبعة، وابو القاسم هذا، لم اقف على وفاته ولا من ترجم له، ولعله من رجال القرن السادس. وآخر من

نقل عنه ابن القاضى فى كتابه (جذوة الاقتباس) ولعله بواسطة زهرة الآس ولم ينسب اليه .

● 38 - (تاريخ مدينة فاس)

مجهول المؤلف، يشتمل على اخبارها من تاسيسها الى سنة 803 ثلاث وثمانمائة، موافق سنة 1400 طبع على الحروف برومانسنة 1878 موافق سنة 1892 كذا فى معجم المطبوعات صحيفة 1999 . ولعله (زهرة الآس) الآتى بعد.

● 39 - (تاريخ مدينة فاس وبناء جامع القرويين والاندلس) لم يعلم جامعه، اوله: الحمد لله الذى جعل الحمد فاتحة الكتاب الخ. وهو مختصر، الفه فى عهد الوزير ابى علي الحسن بن ابى محمد عبد الله بن علي بن سعيد اليابانى ، رتبه على مقدمة وبابين. المقدمة فى موضوع الكتاب، والباب الاول فى ذكر من اسس مدينة فاس من الادارسة. الثانى فى ذكر من احاطها بالاسوار، وزاد عليها زيادات ، وذكر جامعها العتيق وما انتهت اليه من الدور والارحية والحمامات والآثار وغير ذلك «ه» باختصار من الجزء الخامس من فهرست دار الكتب العربية بمصر طبع دار الكتب عام 1348 موافق سنة 1929 صحيفة 110 .

● 40 - (تاريخ قبيلة سكتانة وما اليها) يشتغل به الان ابو الفداء اسماعيل بن عبد الله السوسى القاضى بمركز تلوين. ذكر الاخ محمد المختار السوسى انه راى منه نتفا اعجبته .

● 41 - (تاريخ سوس العالمة) للاخ الاستاذ ابى عبد الله محمد المختار بن الشيخ (ج) علي السوسي المتقدم.

بحث فيه عن تاريخ سوس بحثا جديدا، وافق عصر النهضة مما يعرف عن علمائها قديما وحديثا واسماء مؤلفات السوسيين والمدارس العلمية السوسية. يقع فى مجلد ضخم والزيادة لازالت فيه، ومقدمته افضل ما كتب عن القطر المذكور كذا كتب لى حفظه الله .

۞ 42 - (تاريخ الشعر والشعراء بفاس) لابى العباس احمد بن محمد (فتحا) النميشى الحسنى المولود سنة 1308 ثمان وثلاثمائة والف موافق سنة 1890 العلامة المطلع من اول حملة الاقلام بالمغرب، اطال الله عمره. مسامرة القاها بالمدرسة الثانوية بفاس سنة 1343 ثلاث واربعين وثلاثمائة والف موافق سنة 1924 طبعت بفاس على الحروف (بمطبعة اندرى) فى جزء وسط فى السنة المذكورة .

۞ 43 - (تاريخ مدينة تطوان) لابى عبد الله محمد بن احمد داود التطوانى الاخ الاستاذ العامل المولود فى ذى الحجة متم سنة 1318 ثمان عشرة وثلاثمائة والف موافق سنة 1900 يقع فى مجلدين ضخمين لا زال مشتغلا بتحريره .

۞ 44 - (تأليف في اعيان مدينة فاس واهلها) لابى الوليد اسماعيل بن الامير ابى الحجاج يوسف المعروف بابن الاحمر الخزرجى المتوفى سنة 807 سبع وثمانمائة موافق سنة 1404 نسبه له صاحب (جذوة الاقتباس) صحيفة 99 فى ترجمته، ولم يوقف عليه لحد الآن، وهو غير (مشاهير بيوتات فاس الكبرى) المجهول الاسم والنسبة، قال صاحب فهرس الفهارس:

جزء اول صحيفة 101 : وهو الذى اختصره ابو زيد الفاسي فى كتابه المطبوع «ه» وليس كذلك، لان صاحب (بيوتات فاس) المذكورة قد امتدت حياته الى ما بعد التسعمائة بتقديم التاء، وقد صرح بانه من تلامذة الامام ابى عبد الله محمد بن قاسم الفورى نسبة الى (قورة) بلدة بالاندلس، المتوفى سنة 872 اثنين وسبعين وثمانمائة موافق سنة 1467 (انظر مشاهير بيوتات فاس) الآتى، الذى اختصره ابو زيد الفاسي المذكور .

◉ 45 — (تأليف، فى رجال قرية كرسيف بسوس الاقصى) لابى محمد عبد الله السوسي الكرسيفي من اهل عصرنا، جمع فيه اخبار رجال تلك القرية وانسابهم، يقع فى نحو الكراسة. يوجد بخزانة الاخ المختار السوسى حفظه الله .

◉ 46 — (تأليف فيمن أسلم من أهل فاس) لابى الوليد المأمون بن عمر بن الطاهر الكتانى المتوفى سنة 1309 تسع وثلاثمائة والف موافق سنة 1891 ذكره له المستشرق الشهير «ليفى بروفنصال» فى تاليفه فى تاريخ الاشراف .

◉ 47 — (التبريج، في بناء مدرسة الصهريج) التى قرب جامع الاندلس بعدوة فاس، بناها ابو الحسن علي بن ابى سعيد عثمان المرينى المتوفى سنة 752 . اثنين وخمسين وسبعمائة موافق سنة 1351. مدة خلافته عن والده سنة 721 احدى وعشرين وسبعمائة، موافق سنة 1321 لبعض رجال القرن الثامن

الذين كان لهم اليد في الوقوف على بنائها. رتبه على عشرة فصول. يقع في مجلد وسط، كذا اخبرني به بعضهم، وذكر انه كان بيده. الترجمان المعرب. (انظر اعلام)

48 — (التنبيه، على من لم يقع به من فضلاء فاس تنويه) لابي عبد الله محمد بن محمد ابن عيشون، المعروف بالشراط المتوفى سنة 1109 تسع ومائة والف موافق 1697. وهو المعروف بتأليف ابن عيشون الصغير، افتتحه بقوله : الحمد لله الذي شرف اهل حضرة قدسه برفع مقامهم، ثم جعله ذيلا على الكتاب المنسوب اليه المسمى (بالروض العاطر) الآتي. يقع في نحو ثلاثة كراريس، توجد منه نسخة بالخزانة الفاسية. وبخزانة الاخ الاستاذ ادريس بن الماحي الادريسي حفظه الله نسخة عليها طرر بخط المؤلف

49 — (التعريف بالحضرة المراكشية وبمن وقفت عليه من الاولياء والعلماء الاجلة) لابي علي الحاج الحسن بن محمد الغسال الطنجي المتقدم، استهله بقوله : الحمد لله رب العالمين الخ. الفه لما دخل لمراكش سنة 1318 ثمان عشرة وثلاثمائة والف موافق سنة 1906 يقع في نحو الكراسة، يوجد بالخزانة العامة بالرباط تحت عدد 1496 ضمن مجموع .

50 — (تعطير البساط، بذكر تراجم قضاة الرباط) لابي عبد الله محمد بن مصطفى بوجندار الرباطي المتقدم. طبع على الحروف بالرباط دون تاريخ زمن المؤلف، في عدة ملازم سنة 1335 موافق سنة 1917.

51 — (تقاييد في التعريف بصلحاء

مدينة فاس وأضرحتهم) لابي زيد عبد الرحمن بن ابي القاسم ابن القاضي المتوفى سنة 1082 اثنين وثمانين والف موافق سنة 1871 ذكر له صاحب الاعلام بمن غبر. وينقل عنها صاحب (السلوة) كثيرا غير منسوبة لاحد.

52 - (تقاييد فى عدول فاس) لبعضهم ينقل عنها صاحب كتاب (سلوة الانفاس) كثيرا.

53 - (تقريب المفازة ، فى تاريخ مدينة تازة) لم ادر مؤلفه. ذكر لى بعضهم انه لابى الحسن على الجزنائى اصلا، الفاسى دارا، من رجال المائة الثامنة . كان حيا سنة 766 ست وستين وسبعمائة. موافق سنة 1364 صاحب (زهرة الآس) الآتى بعد .

54 - (تقويم البلدان) للملك المؤيد عماد الدين ابى الفداء اسماعيل بن علي بن محمود الايوبي الشهير بصاحب حماة، المولود سنة 672 اثنين وسبعين وستمائة موافق سنة 1273 والمتوفى سنة 732 اثنين وثلاثين وسبعمائة. موافق 1331 تكلم فيه على مدن المغرب والاندلس. طبع بباريز سنة 1840 موافق سنة 1256 وطبع المتن العربي ماخوذا (بالفوتغراف) سنة 1846. موافق سنة 1263 عن نسخ ليدن (انظر معجم المطبوعات) صحيفة 334. وقد تكلم على قيمة هذا الكتاب صاحب (كشف الظنون) جزء اول صحيفة 245 . وذكر صاحب (الاعلام) جزء اول صحيفة 116 انه جعل بلادات المغرب في الاقليم الثالث، وبلاد الاندلس فى الاقليم الرابع .

55 - وذكر فى (كشف الظنون) جزء

اول صحيفة 246 ، طبع بولاق، ان المولى محمد بن على الشهير بسياهى زادة المتوفى سنة 997 سبع وتسعين وتسعمائة موافق سنة 1588. رتبه على الحروف المعجمة واضاف اليه ما التقطه من المصنفات ليكون اخذه يسيرا ونفعه كثيرا وسماه: (اوضح المسالك الى معرفة البلدان والممالك) واهداه الى السلطان مراد خان الثالث فرغ منه في رجب سنة 980 ثمانين وتسعمائة «هـ» موافق سنة 1572.

56 - (تقييد فى صلحاء مدينة فاس) مرتبا على محل الدفن كما فعل صاحب السلوة) لابى عبد الله محمد بن الشيخ القاضى محمد العربي بردلة الاندلسى المتوفى سنة 1134 اربع وثلاثين ومائة والف موافق سنة 1721 يقع فى نحو الكراستين، يوجد بخزانة الاخ محمد بن أحمد بردلة. الاصل بخط مؤلفه.

57 - (تقييد) للشيخ ابى الحسن علال بن عبد الله الفاسى الفهرى المتوفى سنة 1314 اربع عشرة وثلاثمائة والف موافق سنة 1896 العلامة المشارك المعتنى فى شأن ملكية روضة الشيخ ابى المحاسن يوسف بن محمد (فتحا) الفاسى الفهرى المتوفى سنة 1013 ثلاث عشرة والف موافق سنة 1604 الكائنة بالقباب خارج باب (الفتح) من مدينة فاس ومن اليه تنسب ومن اضيف اليها. ودفن بها مع الشيخ المذكور. فرغ منه سنة 1297 سبع وتسعين ومائتين والف. موافق سنة 1879. يقع فى نحو الكراسة.

58 - (تقييد عن مدينة آسفى) الأبى

العباس احمد بن محمد بن الشيخ حمدون ابن الحاج السلمى المرداسى المولود سنة 1235 خمس وثلاثين ومائتين والف موافق سنة 1819 والمتوفى سنة 1316 ست عشرة وثلاثمائة والف موافق سنة 1898 مؤرخ دولة مولانا الحسن الشيخ الجليل، ذكره له الاخ الكانونى رحمه الله فى كتابه (جواهر الكمال) جزء اول صحيفة 55 وذكر انه لم يظهر بعد.

● 59 — (تقييد في عائلات مدينة سلا) لبعض المعاصرين، رتبه على اربعة ابواب. يقع فى نحو الاربعة كراريس. يوجد بسلا عند الاخ محمد بن ابى بكر التطوانى حفظه الله.

● 60 — (الجامعة اليوسفية بمراكش في تسعمائة سنة) بقلم ابى عبد الله محمد بن عثمان المسفيوي المراكشى المتوفى سنة 1364 اربع وستين وثلاثمائة والف موافق سنة 1945. تكلم فيه على تاسيس مدينة مراكش وعلى تطور العلم بجامع «ابن يوسف» من تاسيسها الى يومنا الحاضر. وجعل الفضل لانتشار العلم بالمغرب كله راجعا الى الكلية المذكورة وما سواها عالة عليها حتى جامع القرويين «ماضر شمس الضحى فى الافق طالعة ان لا يرى ضوءها من ليس ذا بصر» بلغنى انه يقع فى ثلاثة اسفار، طبع الجزء الاول منه بالمطبعة الاقتصادية بالرباط سنة 1356 موافق سنة 1937 والباقى لا زال لم يطبع لموت مؤلفه.

● 61 — (جذوة الاقتباس، فيمن حل من الاعلام مدينة فاس) لابى العباس احمد بن محمد من نسل بن أبى العافية

المعروف بابن القاضي المتوفى سنة 1025 خمس وعشرين والف موافق سنة 1616 المؤرخ الشهير ، تقع في مجلد، طبعت على الحجر بفاس سنة 1309 موافق سنة 1891 وتوجد مخالفة في النسخ الخطية مع المطبوع بكثرة ، يسر الله طبعها على اصل صحيح . وقد نبهنا على بعضها في مقدمة هذا الدليل ، فانظر ذلك . وبلغني ان الاستاذ ابا العباس احمد بن محمد (فتحا) التميشي المتقدم قام بذلك فصححها أتم تصحيح، وراجع الاصول التي نقل عنها صاحب (الجذوة) فجاءت نسخة تامة حفظه الله.

62 - اختصرها ابو اسحاق ابراهيم بن محمد التادلي الرباطي المتوفى سنة 1311 احدى عشرة وثلاثمائة والف موافق سنة 1893 شيخ الجماعة بالرباط. ذكر ذلك ابو جندار الرباطي في ترجمته من كتاب (الاغتباط).

63 - (جمع تواريخ مدينة فاس) مع مقدمة باللغة اللاتينية المستشرق (لكوسا سلفاتور) مجهول المؤلف طبع بروما سنة 1878 موافق سنة 1295 في صحيفة 72 كذا في معجم المطبوعات صحيفة 1578. اخبرني بعضهم انه (المعرب المبين) لابن زاكور الآتي في القسم الثالث .

64 - (جوهرة الجبل اوفترة من تاريخ) لابي الفضل عبد الكبير بن الشيخ عبد الحفيظ الفاسي الفهري من الاقران المتخرجين من المدارس العصرية ، قريب من الاربعين اطال الله عمره، درس فيه احتلال بريطانية العظمى لمدينة طنجة ، سنة 1073 ثلاث

وسبعين والف موافق سنة 1662 مدة تقرب من ربع قرن . وقد بسط القول فى ذلك، لانه لم يسبق لمؤرخ مغربى افرد هذا الموضوع بتأليف خاص ، نشر طرف منه بجريدة (العلم) الغراء التى تصدر بمدينة الرباط فى اعداد متتابعة.

66 ـ (حرز الامانة ، فى سبب تسمية دار الضمانة ، او رياض الاولياء ، ونزهة الصلحاء الاصفياء) لابى عبد الله محمد بن احمد الغازى الرباطى، من رجال اول هذه المائة كان حيا سنة 1309 تسع وثلاثمائة والف موافق سنة 1891 استهله بقوله : الحمد لله الذى جعل دار الضمانة بحرا يستمد منه الحاضر والبادى الخ . عرف فيه بالشرفاء اهل وزان، يقع فى مجلدين. يوجد بخزانة الاخ الاستاذ محمد ابراهيم بن الشيخ احمد الكتانى حفظه الله .

65 ـ (الحاجة الماسة ، الى تاريخ سجلماسة) اخبرنى الاخ ابو عبد الله محمد بن احمد الكانونى المتقدم شفاهيا ان القاضى ابا عبد الله محمد بن العربى الدكالى اخبره انه رآه فى سفر وسط مجهول المؤلف .

67 ـ (الحلل البهيجة ، فى فتح البريجة ، وسيرة الملك الهاشمى ، سيدى محمد بن عبد الله الفاطمى) لابى عبد الله محمد بن ابى القاسم بن محمد بن محمد بن سليمان المراكشى المتوفى بعد التسعين ومائة والف موافق سنة 1776 استهله بقوله : الحمد لله العظيم الجواد ، الذى من علينا بالجهاد ، الخ تكلم فيه على

فتح مدينة (البريجة) المعروفة الان (بالجديدة) الكائنة على البحر المحيط بين مدينة الدار البيضاء ومدينة آسفى، زمن السلطان المظفر سيدى محمد بن مولانا عبد الله العلوى الحسنى المتوفى سنة 1204 اربع ومائتين والف موافق سنة 1768 تقع فى نحو الكراستين ، توجد بالخزانة العامة بالرباط تحت عدد 1328 .

حلل الزراكش (انظر اعلام)

68 - (الحلل الموشية ، فى ذكر الاخبار المراكشية) ، لابى العلاء ابن سماك العامرى المالقى، كان حياً واخر المائة الثامنة، كذا نسبها له النسابة الكبير والمؤلف الشهير ابو الربيع سليمان بن محمد الحوات الحسنى المتوفى سنة 1232 إثنين وثلاثين ومائتين والف، موافق سنة 816 فى كتابه (الروضة المقصودة فى مآثر بنى سودة ،) ونسبها صاحب (السعادة الابدية) فى آخرها لابى عبد الله بن ابى العلاء بن سماك المالقى. تقع فى مجلد وسط، طبعت اولا بتونس بمطبعة التقدم سنة 1328 موافق سنة 1910 على الحروف، طبعت اصغر من الثانية بكثير، منسوبة لابى عبد الله محمد بن عبد الله بن سعيد لسان الدين ابن الخطيب السلمانى، العلامة الشهير ذى الوزارتين المتوفى قتيلا سنة 778 ثمان وسبعين وسبعمائة، موافق سنة 1376 وطبعت اخيرا بالرباط سنة 1936 موافق سنة 1355 على الحروف ايضا، باعتناء الاستاذ ش . علوش ، غير منسوبة لاحد. ولم تخل من اغلاط شوهت طبعها.

وقد ترجم لسان الدين المذكور فى كتابه (ريحانة الكتاب، وتحفة المنتاب) لابى العلاء ابن سماك المذكور (انظر كتاب الاعلام) جزء اول صحيفة 23 حسن الاقتباس، (انظر اتحاف اعلام الناس)،

69 - (حياة الانفاس، فى التعريف ببعض صلحاء اهل فاس)، لابى عبد الله محمد بن محمد الطاهر الحسني الجوطى من رجال اهل القرن الثانى عشر. استهله بقوله: الحمد لله الذى امتن علينا بالاسلام، الخ. تكلم فيه على الاولياء الذين أقبروا بمدينة فاس، ورتبه على حسب الدفن، كما فعل شيخنا فى (سلوة الانفاس) يوجد طرف من اولها بخزانة الاخ عبد الهادى الخصاصى بحومة المخفية من فاس. «الخريدة الغيداء» تاتى فى قسم الانظام

70 - (الدرة اليتيمة، فى اخبار شالة الحديثة والقديمة). رسالة لابى عبد الله محمد بن محمد بن علي الدكالى نزيل مدينة سلا تقدم، وحيدة فى بابها، ترجمت الى اللغة الفرنسية.

71 - (الدر المرصعة، باخبار اعيان درعة) وتسمى (بكشف الروعة، فى التعريف بصلحاء درعة) لابى عبد الله محمد المدعو المكى بن موسى بن محمد بن محمد الناصرى الدرعى، لم اقف على وفاته بعد البحث الشديد كان حيا سنة 1158 ثمان وخمسين ومائة والف موافق سنة 1745 جمعه من عدة تآليف اكثر من عشرين. فرغ منها فى ثانى وعشر شعبان سنة 1152 اثنين وخمسين ومائة والف، موافق سنة 1739 تقع فى

مجلد، توجد بكثرة وبالخزانة الزيدانية .

۞ 72 ـ (الدر الفاخرة بمآثر العلويين بفاس الزاهرة) لمفيدنا ابى زيد عبد الرحمن ابن زيدان العلوي الحسنى المتقدم، طبعت على الحروف بامر مولوي سنة 1356 موافق سنة 1937 في مجلد وسط بالمطبعة الاقتصادية بالرباط.

۞ 73 ـ (الدليل القاطع من الشك والالتباس، لكل انصاف من الناس، في ذكر اخبار اهل زاوية سيد الناس،) لم اقف على اسم مؤلفه. كان حيا بعد سنة 1136 ست وثلاثين ومائة والف ، موافق سنة 1725 افتتحه بقوله : الحمد لله المانح من شاء بماشاء من فضله لخ . تكلم فيه على زاوية مسماة بهذا الاسم بجبل درن ، وعلى مؤسسها الحاج الابر ابى اسحاق ابراهيم بن عبد الله الانصاري نسبا، الدرعى مسكنا، دفين الزاوية المذكورة الذي كان يعيش اواخر المائة العاشرة. واسمه وفضله، ونسبه واولاده الى غير ذلك. وهذه الزاوية على انقاضها اسس الناصريون زاويتهم. يقع فى عدة كراريس، يوجد جله بخزانتنا الاحمدية.

۞ 74 ـ (ديوان بعض قبائل مكناس) جمع فيه مؤلفه نحواً من مائتين وخمسين عائلة، قال فى اوله : بعد الحمدلة والتصلية، لما تم الامر للسلطان الاعظم مولاى اسماعيل، ودانت له البلاد، وخضعت الرقاب، ورأى ان عاصمة الحضرة المكناسية نزلها العرب وغيرهم ممن جهل

نسبه، واختلطت الانساب وكادت ان تجهل، امر قائده السيد احمد بن الفقيه سيدي ابى يعزى العرائسى، فجعل ديوان يميز فيه بين ابناء العرب وغيرهم من البلديين، تعرف به احسابهم، وتحفظ من الزيف انسابهم، فامتثل امره، ودون ما سيذكرهم، والقائد المذكور كان متوليا بمكناس سنة 1112 اثنى عشرة ومائة والف موافق سنة 1700 يقع فى نحو الثلاثة صحائف، يوجد بخزانة الاخ محمد بن الهادى المنونى الحسنى بمكناس ضمن مجموع به بعض بياض، واظنه من اصله.

۞ 75 ـ (الرصاصة المطفية، فى جوف من رد على اهل المخفية) لابى عيسى المهدى بن احمد الفاسى الفهري المتوفى سنة 1109 تسع ومائة والف. وافق سنه 1697 الشيخ الجليل والمؤلف الشهير قال فى نشر المثانى الغير المطبوع: انه رأى منه كراسة واحدة بخط المؤلف فى القالب الكبير، خلافا لمن ينفى وجوده من بعض المدعين. ونسبه له صاحب (الصفوة) في ترجمته. واخيرا اخبرني بعض الاصدقاء انه رآه تاما في اربعة كراريس في القالب المتوسط عند بعضهم.

۞ 76 ـ (رسالة في الاضرحة والمزارات التي بالرباط وشالة واسماء اصحابها) لابى عبد الله محمد بن عبد السلام الرندة الاندلسى الرباطى وزير المدلية سابقا المتوفى سنة 1365 خمس وستين وثلاثمائة والف. موافق سنة 1946 ذكرها له صاحب (الانتصار).

۞ 77 ـ (رسالة) لمفيدنا ابى زيد عبد الرحمن ابن زيدان العلوي المتقدم فى (قصر الدار البيضاء بمكناسة الزيتون) الذي اسسه السلطان سيدي محمد بن مولانا عبدالله المتقدم، وهو الذي الان بوسطه توجد المدرسة الحربية بمكناس، اشار لها مؤلفها في (اتحافه) جزء اول صحيفة 194 .

۞ 78 ـ (رسالة فى اخبار جامع حسان بمدينة الرباط التى لازالت اطلالها بادية الى الان) . لابى عبد الله محمد بن محمد بن علي الدكالي المتقدم، وصفه فيها وصفا كافيا بالمساحة والتقدير، وعدد ابوابه وعمده وحالته الاولى وماطرا عليه من الخراب واسباب ذلك . يقع فى نحو الكراسة. ذكرت له في ترجمته بجريدة «السعادة» بعد وفاته .

۞ 79 ـ (رسالة في مدينة فضالة) له ايضا ، تكلم فيها على تأسيس مدينة فضالة التى قرب مدينة الدار البيضاء، وما طرا عليها الان من التحسين والزيادة. تقع في نحو الكراستين.

۞ 80 ـ (الرسالة المختصرة) لابى الفضل عباس ابن ابرهيم المراكشى المتقدم ، قال في الاعلام: له جزء اول صحيفة 109. تكلمت فيها على تراجم اولياء مراكش اصحاب القباب الكبار، اقتصرت فيها على تاريخ الولادة، والمدة، و لوفاة. وسبب قدوم من قدم منهم لمراكش وبيان المساجد وتسمية من بناها ثم اتبعتها بذكر الزوايا التى بمراكش

واصحاب طرقها هـ .

81 ـ (رسالة) لشيخنا ابى عبدالله محمد بن الحسن الحجوى الثعالبى الوزير الشهير المولود سنة 1292 اثنين وتسعين ومائتين والف موافق سنة 1875 فى مسجد عقبة الذى بمدينة وجدة، هل هو عقبة بن نافع الفهري المتوفى سنة 63 ثلاث وستين موافق سنة 682 التابعى الفاتح المشهور بانى مدينة القيروان او غيره. بسط القول فى ذلك. تقع فى نحو الكراستين .

82 ـ (روضة الانس ، العاطرة الانفاس فى ذكر من لقيته من اعلام[1] مراكش وفاس، او روضة الآس .) للشيخ ابى العباس احمد بن محمد المقري التلمساني المتوفى سنة 1041 احدى واربعين والف موافق سنة 1631 العلامة الشهير ذكر لى الاخ المطلع ابو عبد الله محمد العابد عبد الله الفاسى الفهري المتقدم حفظه الله انه رأى الاحالة عليه في كتاب (ارفاد الوافد) لابي عبد الله محمد بن حمزة فى والده وجده الآتى في القسم الثامن، وانه كان بيده بعض الاطراف منه، وهو من المواد التى اكثر النقل عن نصوصه، العلامة ابو عبد الله محمد الطيب بن الشيخ محمد (فتحا) الفاسي الفهرى في كتاب (المطمح) كما ينقل عنه الافرانى في كتاب (صفوة من انتشر، بواسطة من ذكر) بل هو المصدر الوحيد لمن بعده فى النقل عنه .

83 ـ (روضة الافراح ونزهة الاكياس، في الرد على من لم يحارب مساجد فاس،) لابى عبد الله محمد

(1) وفى نسخة : علماء

العابد بن الشيخ احمد ابن سودة المري سيدنا الجد المتقدم رحمه الله. استهله بقوله: الحمد لله نحمدك يا مولانا الذى امرتنا بتنزيه السنتنا عن الاشتغال بالترهات الخ. تكلم فيه على محارب مساجد مدينة فاس عموما، وخصوصا على محراب ضريح ابى العلاء المولى ادريس بن ادريس بن عبد الله الكامل، دفين مدينة فاس رضى الله عنه. المتوفى سنة 213 ثلاث عشرة ومائتين، موافق سنة 828 الامام الجليل مثبت الاسلام بارض المغرب حيث ادعى البعض من ادباء الرباط أن به اثر «تصاوير فى زليجه» واستطرد فيه ترجمة الاعيان والخطباء الذين تولوا الوظائف الدينية بالضريح المذكور منذ بناه السلطان المظفر المولى اسماعيل بن مولاى محمد (فتحا) الشريف قدس سره، المتوفى سنة 1139 تسع وثلاثين ومائة والف، موافق سنة 1726 على الحالة التى عليها الان سنة 1133 ثلاث وثلاثين ومائة والف موافق سنة 1720 الى زمنه. يقع فى نحو العشرة كراريس. الروض الخصيب المعجب (انظر الاعلام)

84 - (الروض المعطار، في اخبار الاقطار) لابى عبد الله محمد بن محمد الحميرى، قال فى (كشف الظنون) جزء اول صحيفة 444: انه توفى سنة 900 تسعمائة، وانه جمع فيه لب كتب عديدة، اوله: الحمد لله الذى جعل الارض قرارا، وفجر خلالها انهارا الخ. ذكر فيه انه قصد ذكر المواضع المشهورة والاصقاع التى تعلقت بها قصة او فى ذكرها فائدة

او كلام فيه حكمة اولها خبر ظريف. ورتبه على حروف المعجم، فاحتوى على فنين: ذكر الاقطار وما اشتملت عليه من النعوت والصفات. وثانيها ذكر الاخبار والوقائع. وذكر ان (نزهة المشتاق) انما عظم حجمها لما اشتملت عليه من قوله ومن كذا الى كذا خمسون ميلا او فرسخا. اما الخبر عن الاصقاع بما يحسن ايراده فانما يوجد فى مواضع قليلة منه «هـ» قوله. توفى سنة 900 تسعمائة موافق سنة 1494 ليس كذلك فقد نقل عنه صاحب (صبح الاعشى) المتوفى 828 ثمان وعشرين وثمانمائة موافق سنة 1424. فعلى هذا وفاته كانت قبل التسعمائة بكثير. يوجد طرف منه بالخزانة الزيدانية ذكر فيه مدن المغرب الموجودة فى زمنه، وقد اخذ منه اسماء مدن الاندلس الاستاذ «ليفى بروفنصال» ونقلها الى اللغة الفرنسوية وطبع الاصل العربى بمطبعة التاليف والترجمة والنشر بمصر سنة 1937 موافق سنة 1356.

85 ـ (الروض العاطر الانفاس، فى اخبار الصالحين من اهل فاس،) لابى عبد الله محمد بن محمد ابن عيشون المعروف بالشراط. المتقدم. استهله بقوله: الحمد لله الذى اعز اهل حضرة قدسه برفع مقامهم فوق الرؤوس الخ. جمع فيه بعض تراجم الصلحاء بمدينة فاس، وبين مواضع دفن كل واحد. وعليه اعتمد صاحب (السلوة) ذكر فى نشر المثانى فى ترجمة عمه ابى حامد العربى بن الطيب القادرى المتوفى سنة 1106 ست

وماءة والف موافق سنة 694 ان اصل التأليف المذكور هو لعمه المترجم وانما استجار ابن عيشون المذكور على اخراجه من مبيضته وذهب الى اداء فريضة الحج، فلما رجع منها اخبر انه نسب التأليف لنفسه، فلما وقف عليه وجده ادخل عليه بعض التغيير «ه» يقع فى مجلد يوجد بالخزانة الفاسية وبخزانة الاخ الاستاذ محمد ابراهيم الكتانى. ونظم رجاله ابو عبد الله محمد المدرع. يأتى فى قسم (الانظام)

● 86 - (وقد اختصره ابو عبد الله محمد بن احمد من نسل يوسف ابن تاشفين اللمتونى المتوفى سنة 1311 احدى عشرة وثلاثمائة والف موافق سنة 1893. وزاد عليه زيادات سماه: (اللؤلؤ المكنون) فى اختصار ابن عيشون. ذكر ذلك صاحب (الاعلام) جزء اول صحيفة 139 ونقل عنه كثيرا فى عدة مواضع.

● 87 - (الروض الهتون، فى اخبار مكناسة الزيتون،) للشيخ الشهير ابى عبد الله محمد بن احمد الشهير بابن غازى المكناسى دفين فاس المتوفى سنة 919 تسع عشرة وتسعمائة موافق سنة 1513 طبع على الحجر بفاس فى عدة ملازم، بقى ذكره على صاحب (معجم المطبوعات) يوجد الاصل بخط مؤلفه بالخزانة الزيدانية بمكناس.

● 88 - (الرؤساء السوسيون) للاخ ابى عبد الله محمد المختار بن «ج» علي السوسى الالغى المتقدم. ذكر فيه من يعرف من رؤساء سوس قديما وحديثا يتم فى جزء وسط

ترجم الى اللغة الفرنساوية .

رياض الاولياء (انظر حرز الامانة)

الزبرجدة الخضراء (انظر الاعلام)

الزمرد الباهر (انظر ضياء النبراس)

89 - (زهر الآس، فى بناء مدينة فاس ،) لابى الحسن علي الجزنائى اصلا، الفاسى دارا المتقدم. طبع على الحروف بالجزائر بمطبعة كابونيل سنة 1340 موافق سنة 1922 باعتناء المستشرق «بيل» فى مائة وثمانية وتسعين صحيفة . بقى ذكرها على صاحب (معجم المطبوعات) ومعها ترجمة الكتاب المذكور الى اللغة الفرنساوية .

الطائفة الزهراء (انظر اعلام)

90 - (طلعة الدعة ، فى تاريخ وادى درعة)، لابى عبد الله محمد المكى بن موسى الناصرى المتقدم، استهلها بقوله : الحمد لله مستحق الحمد حتى لا انقطاع، ومستوجب الشكر باقصى ما يستطاع الخ . تقع فى سفر وسط، اخبرت انه يوجد عند بعضهم بالرباط .

91 - (طيب الانفاس فى تاريخ بعض الزوايا والاضرحة بفاس ،) لابى عبد الله محمد بن الحسن الحجوى الثعالبى المتقدم، يقع فى نحو الثلاثة كراريس، اختصره من كتاب (الانفاس العالية) المتقدم .

92 - (كتاب الجغرافية) للزهرى المتوفى حوالى سنة 542 اثنين واربعين وخمسمائة موافق سنة 1147. تكلم فيه على جغرافية المغرب .

كتاب مختصر البلدان (انظر مختصر كتاب البلدان) .

كشف الروعة (انظر الدرر المرصعة)

93 - (كشف اللبس، عن احوال الاطلس) لابى الفضل عبد الحميد بن عبد السلام الرندة الاندلسى الرباطى القاضى، لازال بقيد الحياة. ذكر انه بسط القول فى ذلك. يقع فى مجلد وسط، ذكر فى ترجمته باسد اعداد جريدة «السعادة» التى صدرت سنة 1359 موافق سنة 1940.

94 - (الكواكب السيارة، فى الحث والبحث على لزيارة) ياتى فى «الخاتمة». الكواكب الوقادة، فى ذكر من دفن بسبتة من العلماء والصلحاء والقادة) ذكره صاحب (الاعلام) جزء اول صحيفة 137 غير منسوب لاحد، واظنه غير (الكوكب الوقاد) الآتى بعد. وهو من المواد التى نقل عنها صاحب (البستان، فى علماء تلمسان) انظر صحيفة 314 وقال هكذا: (الكواكب الوقادة فيمن كان بسبتة من العلماء والصالحين القادة) «هـ»

95 - (الكوكب الوقاد، فيمن حل بسبتة من العلماء والصلحاء والعباد) لابى عبد الله محمد بن ابى بكر عبد المهيمن الحضرمى، ذكر ابو عبد الله محمد عبد الحي بن الشيخ عبد الكبير الكتانى فى فهرس الفهارس جزء اول صحيفة 260 انه لم يقف على وفاته، وناهيك بهذه القولة منه، فانه يعتقد انه حيث صدرت منه فلا توجد، والعجب انها مذكورة فى اقل ديوان جرما لا علما، وهو (لقط الفرائد) لابن القاضى التى ينقل عنها هو نفسه كثيرا، فقد ذكر ان وفاته كانت سنة 787 سبع وثمانين وسبعمائة، موافق سنة 1385 يقع فى مجلدين كما

وصفه بعضهم ولا ذكر له الآن لا فى الخزائن العامة ولا فى الخاصة.

● 96 - (كُمّي[1] ميوه وما اليها) بفتح الكاف المعقودة والواو، وكسر الميم لابى الفضل عثمان بن البشير المطاعى القاطن بمراكش من الشباب العامل، لازال مشتغلا بتحريره يقع الموجود منه فى مجلد وسط.

اللؤلؤ والمرجان، (انظر الاعلام).

اللؤلؤ المكنون، (انظر الروض العاطر) الذى تقدم قريبا.

● 97 - (لسان القرطاس، من تاريخ مدينة فاس)، لمفيدنا ابى عبد الله محمد بن عبد السلام السايح الرباطى، الحافظ المطلع قاضى الجماعة بمقصورة الرصيف بفاس سابقا المتوفى اواخر سنة 1367 سبع وستين وثلاثمائة والف، وافق سنة 1948 يقع فى مجلد.

مات دون تحريره.

● 98 - (اواقح الازهار الندية، فيمن تولى واقبر من القضاة والعدول وغيرهما بهذه الحضرة الادريسية) لابى عبد الله محمد بن عبد الكبير بن هاشم الكتانى الادريسى المتوفى سنة 1362 اثنين وستين وثلاثمائة والف موافق سنة 1943 رحمه الله. بسط القول فى ذلك وجمع ما لا يوجد فى غيره، استهله بقوله: حمدا لمن فتح بصيرة عباده، ووفقهم لصالح مرضاته الخ. تقع فى ثلاثة اسفار من القالب الرباعي.

● 99 - (مترعات الكؤوس، فى آثار طائفة من أدباء سوس) للاخ ابي عبد الله محمد المختار بن "ج" علي السوسي الالغي المتقدم، جمع فيه نحوا من مائة اديب من ادباء

(1) ولعله كدميوة

سوس من القدماء والمحدثين ممن وجد لهم آثاراً أدبية تذكر. فرغ منه سنة 1357 سبع وخمسين وثلاثمائة والف موافق سنة 1938. وبه تعلم ان سوس مشاركة في الادب المغربي من القرن التاسع الى الان. اما فصاحة خلابة، واما وزنا وقافية واعرابا يقع في ثلاثة اجزاء صغار. كذا كتب لى حفظه الله.

100 - (مجالس الانبساط، بشرح تراجم علماء الرباط، او عنوان الاسعاد والنجح، الكفيل بذكر تراجم سادات رباط الفتح،) لابى عبد الله محمد بن علي دنية الرباطى المتوفى سنة 1358 ثمان وخمسين وثلاثمائة والف موافق سنة 1939. فرغ منه سنة 1339 تسع وثلاثين وثلاثمائة والف، موافق سنة 1921 يقع فى مجلدين ذكر فى ترجمته لجريدة «السعادة» بعد وفاته.

101 - (مجمل جغرافية المغرب) لابى علي الحسن بن احمد الرامى، وابى عبد الله محمد التازى من الاقران المتخرجين من المدارس العصرية، توفى الرامى اوائل سنة 1365 خمس وستين وثلاثمائة والف موافق سنة 1946 طبعت بمطبعة النهضة بفاس سنة 1353 موافق سنة 1934 فى جزء وسط معد للدروس الابتدائية بالمدارس الحديثة. ولا زال التازى بقيد الحياة.

102 - (مجموعة فى رجال جزولة بسوس) لابى العباس احمد بن عبد الله بن يعقوب السملالى، المتوفى سنة 1093 ثلاث وتسعين والف موافق سنة 1682، قصيرة فى تراجم

رجال (جزولة) القبيلة المشهورة بسوس تقع في نحو الكراسة توجد بالخزانة المسعودية بسوس كذا كتب لي الاخ المختار السوسي الالغي حفظه الله .

103 - (مختصر كتاب البلدان) لابي بكر احمد بن محمد الهمداني المعروف بابن الفقيه من علماء أواخر القرن الثالث، الفه بعد موت المعتضد العباسي سنة 279 تسع وسبعين ومائتين موافق سنة 892 طبع بليدن، سنة 1885 موافق سنة 1303 تكلم على مدن المغرب الاقصى .

104 - (مراكش في عصرها الذهبي) للاخ ابي عبد الله محمد المختار بن ج علي السوسي الالغي المتقدم. تكلم فيه على عاصمة مراكش في وقت تأسيسها من عهد الملثمين والموحدين وما مر فيها من العظمة والعمران في ذلك العصر . وقد خرج من الكتاب كثيرا ولازال نحو نصفه في مبيضته ولعله يتفرغ له فيظهره للوجود. ابتدأ الكتاب فيه سنة 1354 اربع وخمسين وثلاثمائة والف موافق سنة 1935 كذا كتب لي حفظه الله.

105 - (المزايا، فيما حدث من البدع بام الزوايا) لابي عبدالله محمد بن عبدالسلام الناصري الدرعي العلامة الجليل المتوفى سنة 1239 تسع وثلاثين ومائتين والف، موافق سنة 1823 استهله بقوله: الحمد لله استعين، وبسنة نبيه وهديه ادين الخ. تكلم فيه على ماحدث في زاويتهم الناصرية بتمكروت. قصد به الرد على عصريه ابن عمه المتولي امور الزاوية الناصرية، ابي الحسن علي

بن يوسف بن محمد الكبير بن الشيخ محمد (فتحا) ابن ناصر الدرعي المتوفى سنة 1235 خمس وثلاثين ومائتين والف ، موافق سنة 1819 من البدع المخالفة للشرع ، وهي نحو الستين بدعة ، قال صاحب (الاعلام) جزء خامس صحيفة 192 نقلا عن كتاب طلعة المشترى في حقه : كتاب مفيد جدا لولا مافيه من التحامل في بعض المواضع «ه» تقع في نحو ثمانية كراريس توجد بخزانة الاخ الاستاذ ادريس بن الماحي الادريسي حفظه الله وبخزانتنا الاحمدية .

106 - (معجم البلدان ، في معرفة المدن والقرى والخراب والعمران ، والسهل والوعر من كل مكان) لابى عبد الله ياقوت بن عبد الله الرومي الجنس ، الحموى المولد ، البغدادى الدار . المتوفى سنة 626 ست وعشرين وستمائة موافق سنة 1228 طبع في ليبسك سنة 1866 موافق 1283 وطبع بمصر بمطبعة السعادة سنة 1323 موافق سنة 1905 مع ذيل له . ذكرهنا لذكره مدن المغرب كثيرا فلا يستغنى عنه المؤرخ المغربي .

107 - جمع منه كل ما يتعلق بالمغرب والاندلس الاخ ابو عبد الله محمد بن احمد بردلة من الاقران المعتنين حفظه الله .

108 - (معيار الاختيار ، في ذكر المعاهد والديار) لذى الوزارتين ابى عبد الله محمد بن عبد الله لسان الدين بن الخطيب السلماني المتقدم ورتبه على قسمين : الاول فى وصف مدن الفردوس المفقود القطر الشقيق (الاندلس) والثاني في وصف

بلاد المغرب الاقصى وصفا كافيا بعذوبة لفظ وسلاسة اسلوب، يقع في جزء صغير. طبع بفاس على الحروف بمطبعة يمنى سنة 1325 موافق سنة 1907 طبعة مشوهة بها سقط وتحريف يوجد بخزانتنا الاحمدية نسخة بها زيادات كثيرة على المطبوع، وتصحيح تام، قال فى (معجم المطبوعات) صحيفة 1591 كان نشر نبذة منها الاستاذ لوقى مونيخ سنة 1866 موافق سنة 1283

109 ـ ذكر لى صديقنا ابو عبد الله محمد بن محمد قصارة الحميري الاديب الشاعر خليفة باشا مدينة فاس سابقا المولود اوائل العشرة الثانية من هذه المائة انه شرحه شرحا بسيطا. يقع فى عدة اسفار لازال مشتغلا بتحريره، اخبرنى بذلك شفاهيا حفظه الله.

110 ـ (المغرب، عن مشاهير مدن المغرب) لابى عبد الله محمد بن محمد ابن الموقت المراكشى المتقدم. استهله بقوله: حمدا لمن جعل الارض مهادا للعباد الخ. يقع فى نحو الثلاثة كراريس.

111 ـ (المغرب بضم الميم وسكون الغين المعجمة فى ذكر بلاد افريقية والمغرب) لابى عبيد عبد الله بن عبد العزيز بن ابى مصعب البكرى الوزير المعروف بابى عبيد المتوفى سنة 487 سبع وثمانين واربعمائة موافق سنة 1094 وهو جزء من كتابه (المسالك والممالك) وصف فيه افريقيا الشمالية وصفا تاما على عهده. طبع باعتناء البارون ذى سلان فى الجزائر سنة 1857 موافق سنة 1274

تم طبعه بعد مقابلة مع اربع نسخ خطية في باريز سنة 1911 موافق سنة 1329 كذا في (معجم المطبوعات) صحيفة 579

112 ـ (مفاخرة بين مدينة مالقة ومدينة سلا ،) لابى عبد الله محمد لسان الدين ابن الخطيب المتقدم، طبعت باوربا ضمن مجموع. ابتدأ في طبعه من سنة 1866 الى سنة 1878 موافق سنة 283 ! الى سنة 1295. والمجموعة كلها تآليف تتعلق بالقطر المفقود الاندلس، وعليها رد المؤرخ ابو عبد الله محمد بن محمد بن علي الدكالى المتقدم بنظمه (اتحاف اشراف الملأ) (انظره في القسم الثاني) وقد ذكر المفاخرة المذكورة برمتها ابن الخطيب المذكور في كتابه (ريحانة الكتاب)

113 ـ (مقامة في تفضيل مدينة فاس على سائر مدن المغرب) لسيدنا الجد ابى عبد الله محمد العابد بن الشيخ احمد ابن سودة المتقدم رحمه الله، على مثال رسالة ابى محمد علي بن احمد، المعروف بابن حزم الظاهرى الامام المشهور المتوفى سنة 456 ست وخمسين واربعمائة موافق سنة 1063 في تفضيل الاندلس على المغرب تقع في نحو الثلاثة كراريس غريبة في بابها.

114 ـ (المقباس، في اخبار المغرب وفاس ،) لابى مروان عبد الملك بن موسى الوراق من رجال القرن السادس كان حيا سنة 555 خمس وخمسين وخمسمائة، موافق سنة 1660 (انظر زهرة الآس) صحيفة 22 يقع النقل عنه كثيرا، وقد اعتمده صاحب (القرطاس) ابن ابى زرع ، ويسميه عبد الملك بن محمود، اخبرني

بعض الاصدقاء انه رآه تاما بمكناسة الزيتون فى مجلد وسط بيد بعض الطلبة .

115 - (المقتبس ، بفتح الباء الموحدة فى اخبار المغرب وفاس والاندلس بفتح اللام على لغة فيها) لابى عبد الله محمد بن حمادوه البرنوسى البسنى لم اقف على وفاته وهو من رجال المائة السادسة من المواد التى اعتمد عليها صاحب كتاب مفاخر البربر المطبوع اخيرا .

116 - (مقدمة الفتح ، من تاريخ رباط الفتح ،) لابى عبد الله محمد بن مصطفى بوجندار الرباطى المتقدم جعلها مقدمة لتاريخه المسمى بالاغتباط المتقدم ، طبعت على الحروف بمطبعة الجريدة الرسمية بالرباط سنة 1345 موافق سنة 1926 فى سفر وسط .

117 - (المقصد الشريف ، والمنزع اللطيف ، فى ذكر صلحاء الريف) لابى محمد عبد الحق بن اسماعيل بن محمد البادسى الخزرجى المتوفى اوائل المائة الثامنة . كان حيا سنة 722 اثنين وعشرين وسبعمائة موافق سنة 1322 افتتحه بقوله : الحمد لله المنعم على عباده المحقين بفوارق معارف اليقين الخ . يقع فى سفر وسط يوجد بالخزانة العامة بالرباط تحت عدد 1419 وبخزانة شيخنا ابى عبد الله محمد بن الشيخ جعفر الكتانى . نقل عنه فى (سلوة الانفاس) جزء ثالث صحيفة 145 وقال : على ما فى بعض نسخه ، فعلى هذا تختلف نسخه .

118 - (مسالك الابصار ، فى ممالك الامصار) ، لابى العباس احمد بن يحيى بن محمد الكرمانى العمرى

المعروف بابن فضل الله، المولود بمدينة دمشق الشام سنة 700 سبعمائة موافق سنة 1300 والمتوفى سنة 749 تسع وأربعين وسبعمائة موافق سنة 1349 قال فى (معجم المطبوعات) صحيفة 204 تقع فى عشرين مجلدا وقد باشرت طبعه دار الكتب المصرية «هـ» تكلم فيها على المغرب الاقصى .

۞ 119 - (مسالك افريقية وممالكها) لابى عبد الله محمد بن يوسف الوراق المتقدم، هكذا فى فهرست الكتب فى تاريخ الاندلس والمغرب .

۞ 120 - (مسالك الممالك ،) لابى اسحاق ابرهيم بن محمد الفارسى الاصطخري، ويعرف بالكرخى. نبغ سنة 340 اربعين وثلاثمائة موافق سنة 951 تكلم ايضا عل المغرب الاقصى، قال فى (معجم المطبوعات) صحيفة 454 طبع فى ضمن المكتبة الجغرافية العربية فى ليدن سنة 1870 الى سنة 1894 «هـ» موافق سنة 1287 الى سنة 1802 .

۞ 121 - (المسالك والممالك ، والمفاوز والمهالك) لابى عبد الله محمد بن علي المعروف بابن حوقل البغدادى الموصلى، نبغ سنة 367 سبع وستين وثلاثمائة موافق سنة 977 تكلم فيها ايضا على المغرب، قال فى (معجم المطبوعات) صحيفة 90: تجول فى البلاد الاسلامية من سنة 942 الى سنة 970. فدخل المغرب وجاب صقلية وجال فى الاندلس وغيرها. واطنب فى صفات البلاد، غير انه لم يضبط الاسماء، وقد اقتصر على ذكر اكبر البلاد الاسلامية، ولم يتعرض لغيرها الا قليلا «هـ» قوله

سنة 942 موافق سنة 331 . وقوله سنة 970 موافق سنة 360 طبع بليدن سنة 1873 موافق سنة 1890

المسالك والممالك، لابى عبيد . (انظر المغرب)

122 - (مسامرة لابى زيد عبد الرحمن ابن زيدان العلوى المتقدم فى بعض الآثار العلوية بمكناس) ذكرت فى ترجمته.

123 - (المستفاد، بمناقب الصالحين والعباد، بمدينة فاس وما والاها من البلاد) لابى عبد الله محمد بن قاسم بن عبد الرحمن بن عبد الكريم التميمى الفاسى، وهو المعروف بابن عبد الكريم نسبة الى جده الاعلى المتوفى سنة 603 ثلاث وستمائة موافق سنة 1206 او اربع وستمائة بعده، نسبه له ابن فرتون كما فى «الجذوة» صحيفة 159 ونسبه له ابن عبد الملك فى (الذيل والتكملة) وابن العربى الحاتمى فى (الفتوحات) وذكر انه سمعه منه سنة 593 ثلاث وتسعين وخمسمائة موافق سنة 1198 واستظهره فى (السلوة) جزء ثالث صحيفة 173 ونسبه فى (زهرة الآس) صحيفة 6 طبع الجزائر، لابى عبد الله محمد بن على ابن عبد الكريم الفندلاوي المتوفى سنة 697 سبع وتسعين وستمائة موافق سنة 1297 على مافي (التشوف) او سنة 695 خمس وتسعين وستمائة موافق سنة 1295 على ما فى (الانيس المطرب) لابى زرع . وكذا فى ترجمته من (الجذوة) صحيفة 137 ولم يتردد شيخنا ابو عبد الله محمد بن الشيخ جعفر الكتانى فى كتابه: (النبذة اليسيرة) فى

نسبته للفندلاوى المذكور ولعلهما كتابان اتفقا فى الاسم وصف الاول منهما بكونه فى سفرين وهو عزيز الوجود جدا ينقل عنه صاحب (الجذوة) كثيرا بدون واسطة .

124 ـ (مشاهير بيوتات فاس فى القديم) لاحد تلامذة الامام ابى عبد الله محمد بن قاسم القوري المتقدم. وهى المعروفة ببيوتات فاس الكبرى واختصارها الاتى يسمى بالصغرى. استهلها بقوله: منهم بيت بنى فذة الخ . تقع فى نحو السبعة كراريس توجد بخزانتنا الاحمدية ضمن مجموع بها بتر فى الاخير فى جميع النسخ التى وقفت عليها (انظر تأليفا فى اعيان مدينة فاس) المتقدم.

125 ـ اختصرها ابو زيد عبد الرحمن بن الشيخ عبد القادر الفاسى الفهري العلامة الشهير صاحب التآليف الكثيرة المتوفى سنة 1096 ست وتسعين والف موافق سنة 1684 ذكر فيه نحوا من ثمانين بيتا من العائلات التى لها شهرة وذكر بمدينة فاس، سواء الموجود منها ومن اندثر. فيه بعض مخالفة مع اصله، ولعله وقف على نسخة صحيحة من الاصل، ومنها اختصر. طبع على الحجر بفاس دون تاريخ، منسوبا لاخيه الشيخ ابى عبد الله محمد (فتحا) المتوفى سنة 1116 ست عشرة ومائة والف موافق سنة 1704 وهو غلط بلا تردد.

126 ـ (النتيجة المحمودة ، فى الرد على زاعم ملكية وادى مصمودة) الشيخ ابى السعود عبد القادر بن علي الفاسى الفهرى المتوفى سنة 1091

احدى وتسعين والف موافق سنة 1680. العلامة الشهير استهله بقوله: الحمد لله رب العالمين وهو ولي التوفيق الخ. يقع في نحو الكراسة. يوجد بخزانتنا الاحمدية ضمن مجموع.

127 - (نزهة الاخوان، وسلوة الاحزان، في الاخبار الواردة في بناء تطوان ومن حكم فيها او تقرر من الاعيان) لابي محمد عبد السلام بن احمد السكيرج التطواني المولود سنة 1145 خمس واربعين ومائة والف تقريبا. وافق سنة 1732 والمتوفى سنة 1250 خمسين ومائتين والف موافق سنة 1834 نقل عنه صاحب (الاتحاف) جزء خامس صحيفة 48 يقع في عدة كراريس، يوجد طرف منه عند الاخ محمد داود التطواني حفظه الله كما اخبرني بذلك شفاهيا.

128 - (نزهة المشتاق، في اختراق الآفاق) لابي عبد الله محمد بن محمد الشريف الادريسي المولود بمدينة سبتة سنة 473 ثلاث وسبعين واربعمائة موافق سنة 1099 والمتوفى سنة 560 ستين وخمسمائة موافق سنة 1164. تكلم فيها على جل مدن العالم والطرق الموصلة الى بعضها عن بعض، فهي دليل لمن اراد الرحلة في زمنه، وهذا النوع يسمى عند الاقدمين «بالمسالك والممالك» وقد كتب الناس فيه كثيرا. تقدم ذكر بعضها. لعلها لرشيال الثاني الفرنجي النورمندي صاحب جزيرة صقلية تقع في سفرين طبعت اطراف منها بمختلفة باروبا، وترجمت الى عدة لغات. وطبع القسم الذي فيه وصف ارض المغرب وارض السودان

ومصر والاندلس مع ترجمة ذلك الى اللغة الفرنسوية باسم: صفة المغرب والسودان على الحروف بليدن سنة 1866 موافق 1283 وليست مطبوعة بتمامها كما يظن. توجد منها نسخة تامة بالاستانة (انظر معجم المطبوعات) صحيفة 410.

129 — (نظام القرويين) لمفيدنا ابى عبد الله محمد بن الحسن الحجوي المتقدم، الفه سنة 1332 اثنين وثلاثين وثلاثمائة والف موافق سنة 1914 بسط فيه الكلام على تاسيس النظام بالكلية المذكورة يقع فى عدة كراريس.

130 — (النفحات الوردية والمطيبات الطبيعية في تاريخ مكناسة الزيتون المولوية) لابى العباس احمد بن محمد بن أحمد الكنكسى الشهير بالجبلي المتوفى اواسط القرن الثالث عشر. كان حيا سنة 1248 ثمان واربعين ومائتين والف، موافق سنة 1832. ذكره صاحب (الانحاف) فى ترجمته، جزء اول صحيفة 365 ولم يكمل، وقد وقف على الموجود منه بكناش بعض اصدقائه الاعلام.

131 — (صورة الاقاليم) لابى اسحاق ابراهيم بن محمد الفارسى الاصطخرى المتقدم قال فى (معجم المطبوعات) صحيفة 454: يشتمل على حدود الممالك وصور اقاليم الارض ومدنها وبحارها وانهارها والمسافات بينها مفصلا. وقد وضع كل ذلك بالخرائط ويسميها «الصور» وجملتها تسع عشرة صورة. طبع بعناية المسيو «ملى» ومعه الخرائط ملونة وهى 19 خريطة مثل الاصل تماما طبع حجر غوطا سنة 1839 ه موافق

سنة 1249 يوخذ من ذلك وصف المغرب وحده الاصلى قديما.

132 - (ضوء النبراس، فى محاسن مدينة فاس) لابى عبدالله محمد بن علي الدكالى السلاوى جمعه ايام قراءته بفاس من سنة 1303 ثلاث، الى سنة 1308 ثمان وثلاثمائة والف موافق سنة 1885 الى سنة 1890 كذا كتب لى رحمه الله وهو شبه مذكرة له فى ذلك الوقت.

133 - (ضياء النبراس، فى ماء وادى فاس، او الزمرد الباهر فى وصف وادي الجواهر، او ازالة الظما وراحة الانفاس، بماء وادى فاس) لابى الحسن علي بن الطيب بن الشيخ عبدالرحمن الشرفى الاندلسي المتوفى سنة 1358 ثمان وخمسين وثلاثمائة والف موافق سنة 1939 استهله بقوله: الحمدلله مبدع الاكوان بقدرته الخ. تكلم فيه على اصل ماء وادى فاس، وعلى النزاع الذى كان بين العدوتين سنة 1336 ست وثلاثين وثلاثمائة والف موافق سنة 1918. رتبه على تمهيد، وثلاثة ادلة، وخاتمة. يقع فى نحو ثلاثة كراريس.

عبير الآس (انظر اتحاف اعلام الناس)

134 - (عمدة الراوين، فى تاريخ تطاوين) لابي العباس احمد بن محمد الرهوني التطواني المولود سنة 1288 ثمان وثمانين ومائتين والف موافق سنة 1871. لازال بقيد الحياة. وهو شيخ الجماعة بالمدينة المذكورة. تكلم فيه على عائلاتها، وعوائدها، ومن حل بها من الاعلام وتاسيسها وغير ذلك على طريقة لم يسبق اليها. وبسط

القول في ذاك مما لا يوجد في غيره. يقع في عدة اسفار كذا اخبرني بعض تلامذته.

عنوان السعادة والنجح (انظر مجالس الانبساط)

135 - (الغصن المهصور، لمدينة المنصور) لفيدنا ابي عبد الله محمد بن عبد السلام السايح الرباطي المتقدم، تكلم فيه على مدينة الرباط وما اندرج فيها من العلماء. يقع في مجلدين.

136 - (الفتح القدوسي، في الآثار السوسي،) للأخ ابي عبد الله محمد المختار بن «ج» علي السوسي الالغي المتقدم، مجموعة ذكر فيها اخبار اهل سوس غير منظمة، مما تلقفه من الالسنة على السوسيين، وفيه تراجم علماء ووفيات، وكثير من المغربات. يقع في مجلد ضخم كذا كتب لي حفظه الله.

137 - (فتوح افريقية والاندلس) لابي القاسم عبد الرحمن بن عبد الله بن عبد الحكم القرشي المصري المتوفى سنة 257 سبع وخمسين ومائتين موافق سنة 870. قال في (معجم المطبوعات) صحيفة 162 فتوح مصر والمغرب. طبع الجزء الاول باسم فتوح مصر، باعتناء الاستاذ كارل، وفيه بحث باللغة اللاتينية غوطا سنة 1858 موافق سنة 1275 والجزء الثاني باسم فتوح المغرب باعتناء جون هريس غوطا لندن سنة 1858 موافق سنة 1275. وطبع بمصر بمطبعة المجمع العلمي الفرنساوي قطعة من هذا الكتاب باعتناء هنري ماسة سنة 1914 موافق سنة 1332 المتن العربي صحيفة 82 وطبع الكتاب

كله حديثا «ه» قلت: وطبع طرف منه على الحروف ايضا سنة 1942 موافق سنة 1361 مع ترجمته الى اللغة الفرنساوية ولعله بالجزائر.

138 - (الفنون الستة، فى اخبار سبتة) للشيخ القاضى ابى الفضل عياض بن موسى بن عياض اليحصبى المتوفى سنة 544 اربع واربعين وخمسمائة موافق سنة 1149 العلامة الشهير دفين مراكش تقع فى عدة اسفار غريب الوجود، قال الشيخ ابو العباس احمد المقرى المتقدم فى كتابه « ازهار الرياض فى اخبار القاضى عياض » عند تكلمه على تآليف القاضى عياض المذكور. ومما لم يكمل من مؤلفاته: كتاب الفنون الستة، فى اخبار سبتة، قال ابن حمادوه البرنوسى انه الف كتاب جامع التواريخ فاربى على جميع المؤلفات. فيه اخبار الملوك بالاندلس والمغرب من دخول الاسلام اليها واستوعب فيه اخبار سبتة وقضاتها وفقهائها وجمع ما جرى من الامور فيها واستوفى اخبار الدولة الحسنية. قال جامع هذا التأليف: انظر هل هى المذكور او غيره «ه» كلام المقرى ببعض اختصار. قال فى (الاعلام) جزء اول صحيفة 130: انه بالفاء قبل النون كما فى (الديباج) وغيره وكما فى (كشف الظنون) فى حرف الفاء واما ما ذكره فى حرف العين هكذا: (العيون الستة) فهو تصحيف ه (انظر الكشف جزء اول صحيفة 175) وفى ترجمة «وكاك» من المدارك، وقد تعرض المؤلف «عياض» لذكر عبدالله بن ياسين انه استوفى اخباره فى

تاريخه الكبير. وهل تاريخه الكبير هذا، هو الفنون الستة. اوهو كتاب له آخر ؟ الخ

139 - (قرطاجنة قبل الاسلام فى اربعة عصور) للأستاذ أحمد توفيق المدنى من اهل عصرنا نزيل الجزائر. كتاب وصف فيه افريقيا الشمالية قبل الاسلام من العصر الحجرى الى الفتح الاسلامى على طريقة لم يسبق اليها فى اللغة العربية طبع على الحروف بتونس سنة 1925 موافق سنة 1344 فى جزء وسط. قطف أزهار الآس (انظر ازالة الالتباس). قلائد الجواهر المنظمات (انظر الاعلام).

140 - (قضاة مدينة فاس) لجامع هذا الدليل عبد السلام بن عبد القادر ابن سودة المري المتقدم، من تاسيس المدينة الى وقتنا هذا سنة 1360 ستين وثلاثمائة والف موافق سنة 1941 رتبه من التأسيس الى المائة الثامنة على الوفيات ومنها الى وقتنا الحاضر على التولية. ذكر فيه اكثر من ثلاثمائة ترجمة يقع فى مجلد وسط. لازال فى مبيضته يسر الله كل صعب.

141 - (السلسبيل العذب من المنهل الاحلى، المرفوع للخلافة العزيزة التى لا تزال مناقبها على ممر الدهور تتلى، فى سلك من تحلى سلكهم الاربعين فى الجيل، جيل فاس ومكناس وسلا) لابى عبد الله محمد بن ابى بكر عبد المهيمن الحضرمى المتقدم. استهله بقوله: الحمد لله الذى نور قلوب اوليائه بالتقوى قدمه الى سلطان وقته ابى محمد عبد العزيز بن ابى الحسن المرينى

المتوفى سنة 774 اربع وسبعين وسبعمائة موافق سنة 1370 يقع فى نحو الثلاثة كراريس توجد منه نسخة بخزانة شيخنا بقية السلف، ابى الحسن علي بن الشيخ الطيب الدرقاوى الحسنى ضمن مجموع. وكذلك بخزانة القرويين تحت عدد 713 ضمن مجموع.

142 - (سلوة الانفاس، ومحادثة الاكياس، فيمن اقبر من العلماء والصلحاء بفاس) الشيخ المحدث الشهير ابى عبد الله محمد بن الشيخ جعفر الكتاني المتوفى سنة 1345 خمس واربعين وثلاثمائة والف موافق سنة 1926 طبعت على الحجر بفاس سنة 1318 موافق سنة 1900 فى ثلاثة اسفار. أجمع كتاب لتراجم علماء وصلحاء اهل فاس فى العصور الاخيرة. جمع فيها ما تفرق في غيره من الدواوين اولا ما حوته دفتاه من قصص خرافية ينبو عنها الشرع والكرامة الانسانية لكان فريدا فى بابه لامانة ناقله وصدق حديثه، وعظيم فائدته. قام على تدوينه اكثر من ست عشرة سنة.

143 - وبلغنى ان ابا عبد الله محمد عبد الحي بن الشيخ عبد الكبير الكتاني المتقدم جعل (ذيلا) عليها جمع فيه مابقى على مؤلفها مما أغفله. يقع في ثلاثه اسفار.

144 - (السعادة الابدية، في التعريف برجال الحضرة المراكشية) لابى عبد الله محمد بن محمد ابن الموقت المراكشي المتقدم. تقع فى سفرين متوسطين. طبع على الحجر بفاس سنة 1336 موافق سنة 1918.

۞ 145 ـ (وله اختصاره طبع على الحروف بمصر.)

سوس العالمة (انظر تاريخ سوس)

۞ 146 ـ (شالة وآثارها) لابى عبد الله محمد بن مصطفى بوجندار الرباطى المتقدم طبع على الحروف بالرباط في سفر وسط سنة 1340 موافق سنة 1922 بتصحيح المؤلف.

۞ 147 ـ ولصديقنا ابى عبد الله محمد العابد بن عبد الله الفاسى الفهرى المتقدم حفظه الله، مراجعات مع مؤلفه فى موضوع رسالته وبعض مباحثات وقفت عليها على ظهر نسخته

۞ 148 ـ (شذا الزهار الآكام والجبال فيمن اقبر من الاعلام بقبيلة بني زروال) للقاضي ابى عبد الله محمد البشير بن الوزير ابى محمد عبد الله الفاسي الفهري المولود سنة 1316 ست عشرة وثلاثمائة والف موافق سنه 1898 اطال الله عمره. يقع فى سفر وسط الفه زمن توليته القضاء بتلك الناحية.

۞ 149 ـ (الشموس المنيرة، فى اخبار مدينة الصويرة) لابى العباس احمد بن الحاج الرجراجي الرباطي لازال بقيد الحياة. طبعت بالمطبعة الوطنية بالرباط سنة 1354 موافق سنة 1935 فى جزء وسط.

۞ 150 ـ (الواسط، فى اخبار من حل مدينة تِمَنْطِيط) لابى عبد الله محمد بن عبد الله اللواتى الطنجي المعروف «بابن بطوطة» الرحالة الشهير المتوفى سنة 779 تسع وسبعين وسبعمائة موافق سنة 1377. تكلم فيه على رجال مدينة تمنطيط بكسر التاء وفتح الميم وسكون النون وكسر الطاء الاولى. التى تقع في

قبيلة توات، لانها كانت عامرة بالعلم في القرن السادس والسابع، ولازال اثر العلم بها الى الان، يقع في مجلد ضخم كذ اخبرني بعض علماء القبيلة المذكورة حفظه الله.

151 - (وصف افريقية والاندلس لابى الفداء السلطان اسماعيل بن علي بن محمود، صاحب «حماة» المتقدم نسب له فى ترجمته، ولعله ماخوذ من كتابه (تقويم البلدان) المتقدم.

152 - (وصف المغرب) ليعقوب المتوفى بعد سنة 272 اثنين وسبعين ومائتين موافق سنة 891 كذا رايته مذكورا.

153 - (اليواقيت الحسان، فيمن بفاس من الخير والاحسان، لابى الحسن علي بن الطيب بن الشيخ عبد الرحمن الشرفي الاندلسي المتقدم تكلم فيه على ما فعله ارباب الاحسان من المشاريع الخيرية بفاس وبيان ما حبسوه على ذلك من الرباع المفيدة، وعلى كيفية صرف غلالها على المشاريع العامة والخاصة، يقع في مجلد وسط.

154 - (وله اختصار سماه: بقية الانفاس، بمحاسن فاس، استهله بقوله: الحمد لله الذي زين الانسان بالادب لخ. القى ذلك في المؤتمر الثامن المنعقد بفاس في يوم الخميس اربع وعشر حجة متم سنة 1351 احدى وخمسين وثلاثمائة والف موافق سنة 1932 بالمدرسة الثانوية حضره عدة افراد من الاقطار الثلاثة لشمال افريقية يقع في نحو الكراستين. يواقيت الاخبار، (انظر الاعلام)

القسم الثاني

في الانساب والعائلات والقبائل

اتحاف اهل التصديق (انظر كتاب التحقيق) الآتي.

155 - (اتحاف الخل المعاصر) لابى الربيع سليمان بن يوسف الناصري كان حياسنة 1201 احدى ومائتين والف موافق سنة 1780 نقل عنه صاحب (الاعلام) جزء خامس صحيفة 86 في ترجمة الامام الحضيكي ولعله في اهل زاوية بنى ناصر الشهيرة.

156 - (اتمد الابصار، في الاختصاص بالشرفاء والاخيار) لبعض تلامذة الشيخ ابى السعود عبد القادر بن علي الفاسى الفهري المتقدم. استهله بقوله: الحمد لله العظيم الكبير الكريم نخ. يقع في نحو اربعة كراريس يوجد بالخزانة الفاسية. واخبرني الاخ محمد العابد الفاسى الفهري المتقدم انه مجهول المؤلف وكتابه غير مرتب. وهذه النسبة انما توجد على ظهر كتابه وفى مقدمته. ولم يعرج احد على ذكر صاحبه.

اخبار البربر في القرون الوسطى انظر (نبذ تاريخية).

157 - (أخبار الدغوغيين بسوس) لم دار مؤلفها. توجد بخزانة القائد الجراري في ضواحى تزنيت وعند بعض المستشرقين بسلا. كذا كتب لى الاخ المختار السوسي حفظه الله وانه سمع بذلك.

الاخبار (انظر كتاب الاخبار).

158 ـ (اخلاق وعادات اهل سوس) للاخ ابى عبد الله محمد المختار بن "ج" علي السوسي الالغى المتقدم رواية ساذجة ادمج فيها مختلف الاخلاق السوسية في ميادين شتى فى الاعراس والجنائز، والتداعى امام الفقهاء والقضاة وكيفية التدريس. يقع في مجلد. كذا كتب لى حفظه الله .

ارتقاء الرتب العلية (انظر غاية الامنية) (ازالة الالتباس، عن قبائل سكان مدينة فاس) تقدم في القسم الاول.

159 ـ (الانباء المنشودة من شمائل رجال بيت بنى سودة، او النسمات النسرية من شمائل رجال الشعبة المرية القرشية) لسيدنا الجد ابى عبد الله محمد العابد بن الشيخ احمد ابن سودة المتقدم افتتحها بقوله: نحمدك اللهم يامولانا الذي ابدعت بباهر قدرتك آدم من الماء والطين. الخ. تكلم فيه على هذه الشعبة المباركة بما يشفى ويكفى. تقع فى مجلد ضخم. فرغ منها سنة 1352 اثنين وخمسين وثلاثمائة والف موافق سنة 1933 يسر الله طبعها.

160 ـ (الانتصار، لآل النبي المختار، والرد على بحث الشيخ القصار)، للشيخ الجليل ابى المكارم عبد الكبير بن محمد الكتاني المتوفى سنة 1333 ثلاث وثلاثين وثلاثمائة والف موافق سنة 1915 ذكره له شيخنا في ترجمته من كتابه: «النبذة اليسيرة»

161 ـ (الانجم الزاهرة، في الذرية الطاهرة) لابى عبد الله محمد التهامى بن محمد بن احمد ابن رحمون

العلمى من رجال المائة عشرة. كان حيا بعد الثلاثين ومائة والف، وافق سنة 1727 . استهله بقوله: الحمد لله المبدىء المعيد الخ. تكلم فيه على شرفاء جبل العلم خصوصا الذي هو منهم. وبسط القول في ذلك. يقع في سفر وسط يوجد بالخزانة العامة بالرباط تحت عدد 1484

162 ـ (انساب اهل العدوتين سلا والرباط) لابى عبد الله محمد بن محمد بن علي الدكالى المتقدم رتبها على ستة اقسام.

1) في الانساب المنقرضة التي لم تبق معروفة الا في الرسوم والتآليف.

2) في الانساب المشرفة على الانقراض

3) النسبة الى المدن والقبائل والحرف والصنائع.

4) في النسبة الى المصغر الذي دخله النحت والحذف فى آخره.

5) فى الانساب الاندلسية التى بقيت على اصلها من الانتساب الى المدن والقبائل والجهات والاقطار.

6) في الانتساب الى التحريف الاسبانى الذي طرأ في مدة فيليب الثانى ملك الاسبان. يقع فى مجلد.

163 ـ (انساب البربر وملوكهم) لابى عبد الله محمد بن ابى المجد المقيلى، لم اقف على وفاته ولعله من رجال المائة السادسة. من المواد التى استقى منها صاحب كتاب (اخبار البربر) المطبوع اخيرا بالرباط. واكثر النقل عنه، نقل منه صحيفة 48 وبعده.

164 ـ (الانساب) لابى بكر محمد السيوطى المكناسى. هذا الرجل مجهول الترجمة نقل عنه صاحب سلوة الانفاس

جزء اول صحيفة 83 ويوجد بالخزانة.
الزيدانية بمكناس ضمن مجموع.

165 - (انساب الطالبيين العلويين القادمين الى المغرب) للمنتصر بالله الحكم بن عبد الرحمن الناصر لدين الله الاموي، احد ملوك الاندلس المتوفى سنة 366 ست وستين وثلاثمائة. موافق سنة 976 هكذا ذكره في فهرست الكتب في تاريخ الاندلس والمغرب ذكرته لان المؤرخ المغربي يستفيد منه اليوم كثيرا ان وجده بين يديه.

الانساب، لابن كيخان (انظر كتاب الانساب)

166 - (انساب الشرفاء) لابي علي الحسن بن بوجمعة البوعقيلي، نزيل الدار البيضاء، المتوفى آخر سنة 1368 ثمان وستين وثلاثمائة والف موافق سنة 1949. ذكر فيه سلاسل انساب الاشراف بسوس خصوصا، وبالمغرب عموما اكثر فيه من الفوائد. بلغني انه طبع بالدار البيضاء.

167 - (انس العلماء العارفين، في بني امغار الصالحين) ذكره غير معزو صاحب بهجة الناظرين. ونقل عنه. تكلم فيه مؤلفه على رجال آل امغار اصحاب المشاهد الشهيرة على شاطىء البحر قرب مدينة الجديدة بعين البطر (تيط) بقبيلة دكالة قال صاحب دوحة الناشر صحيفة 77 ومن الطبعة الاولى الف في مناقبهم صاحب التشوف والتجيبي ومحمد بن عياض وغيرهم «ه» وقد وقفت على عدة اسماء من التآليف التي الفت في مناقبهم غير منسوبة لاحد، وقد ذكرت في حروفها من هذا القسم فلا شك ان منها ما

هو لصاحب التشوف والتجيبي و محمد بن عياض (انظر تنقيح الاخبار و كتاب الاخبار و الذخيرة و الاسرار).

الانوار (انظر روض الانوار).

انوار البرجيس (انظر عقد الجمان النفيس).

168 - (الانوار السنية فى نسب من بسجلماسة من الاشراف المحمدية) لابى العباس احمد بن محمد بن احمد عبد العزيز بن يوسف بن علي الشريف العلوى، الحسنى لم اقف على وفاته كان حيا زمن السلطان مولانا اسماعيل قدس سره، نقل عنه الافرانى فى كتابه (روضة التعريف) و هو من المواد التى انتفع بها صاحب كتاب الاشراف الآتى بعد. استهلها بقوله: الحمد لله الذى جعل الاشراف من ذرية فاطمة بنت الرسول صلى الله عليه وسلم الخ. تقع فى سفر صغير، توجد بالخزانة العامة بالرباط تحت عدد 1351 ضمن مجموع.

169 - (الاستهزا بمن زعم الشرف للشيخ ابى يعزى) لابى عبد الله محمد عبد الحي بن الشيخ عبد الكبير الكتانى المتقدم. يقدح مؤلفه فى نسب الشيخ الشهير يلنور بن ميمون بن عبد الله الدكالى الهزميري من هزميرة ايرجان وقيل هو من بنى صبيح من هشكورة، وقيل غير ذلك. دفين قرية تاغيا من بلاد مغراوة المعروف بابى يعزى المتوفى سنة 572 اثنين وسبعين وخمسمائة موافق سنة 1176 الشيخ المجمع على ولايته وفضله رضي الله عنه.

170 - (الاشراف على من بفاس من مشاهير الاشراف) لابى عبد

الله محمد الطالب بن الشيخ حمدون ابن الحاج السلمى المرداسى العلامة الشهير المتوفى سنة 1274 اربع وسبعين ومائتين والف موافق سنة 1857 افتتحه بقوله: حمدا لمن رفع اهل الاصطفا من آل الرسول المصطفى الخ. جمع فيه نسب الاشراف مع اتصال الموجودين فى وقته بعمود نسبهم حسبما وقف عليه. يقع فى سفر وسط. توجد منه نسخة بخزانتنا الاحمدية.

171 - (اشهر مشاهير العائلات بالمغرب) لابى الفضل عبد الحفيظ بن الشيخ الطاهر الفاسى الفهري اطال الله عمره شيخنا المحدث المسند الرواية المولود اوائل هذه المائة. اشار اليه فى كتابه (رياض الجنة) وقد نشر بعضه فى جريدة «السعادة» قديما.

الاهتزاز، لاطواد كرزاز، (انظر المناقب المعزية).

172 - (الايضاح فى انساب الادارسة) للشيخ ابى الفضل عبد الغفار الحسنى ذكره صاحب زهرة الاخبار ونقل عنه.

173 (الايضاح المطرب، فى ذكر اخوالنا ادارسة المغرب) لابى الهدى بن حسن الرفاعى الحلبى المتوفى بالاستانة سنة 1327 سبع وعشرين وثلاثمائة والف موافق سنة 1909 ذكره صاحب فهرس الفهارس جزء اول صحيفة 114 لعله يفيد مؤرخ المغرب حسبما يوخذ من اسمه.

ايضاح التعميس، (انظر عقد الجمان النفيس).

174 - (فخر الانساب، فيما

للسبطين من الاعقاب) لابى اسماعيل بن جمال الدين الحسن الازورقانى الحسنى كان حيا سنة 606 ست وستمائة موافق سنة 1209. الفه باشارة من الفخر الرازى، كذا فى (الاشراف) ذكر هنا لكلامه على الادارسة وغيرهم ممن سكنوا المغرب.

۞ 175 - (البدر اللائح، والمسك الفائح، من مآثر آل ابى محمد صالح) لابى عبد الله محمد بن احمد العبدى الكانونى المتقدم رحمه الله عرف فيه بآل الشيخ الصالح ابى محمد صالح ابن ينصارن بن عنفيان الدكالى. كذا فى اول كتاب التشوف دفين مدينة آسفى المتوفى سنة 631 احدى وثلاثين وستمائة موافق سنة 1233. ذكر فيه اصلهم وفروعهم. ولهذا ذكر هنا. ولم يذكر فى قسم الافراد. استهله بقوله: الحمد لله الذى تولى هداية اوليائه المتقين الخ. رتبه على مقدمة وخمسة فصول، فرغ منه سنة 1351 احدي وخمسين وثلاثمائة والف موافق سنة 1932 يقع فى نحو الخمسة كراريس.

۞ 176 - (البدور الضاوية، فى التعريف بسادات اهل الزاوية الدلائية) لابى الربيع سليمان بن محمد الحوات الحسنى المتقدم. افتتحها بقوله: الحمد لله الذى قرب اولياءه وادلى لكل واحد منهم فى بحر كرمه دلاءه الخ. رتبها على ثمانية ابواب تقع فى مجلد ضخم. توجد بالخزانة الزيدانية بمكناس، وبالخزانة العامة بالرباط.

۞ 177 - اختصرها شيخنا ابو العباس احمد بن محمد المعروف بابن

العباس البوعزاوي المتوفى سنة 1337 سبع وثلاثين وثلاثمائة والف موافق سنه 1919 يقع في مجلد وسط. اخبرني بذلك الاخ العابد الفاسي الفهري المتقدم نقلا عن والده رحمه الله.

178 - (كما اختصرها الاخ المذكور، مقتصرا على ما يهم الباحث من فصولها. بستان الفوائد (انظر تحلية الآذان.)

179 - (البستان السنى، فى النسب الحسنى والحسينى، او الدرة اليتيمة الفاخرة ، فى ذرية سيد اهل الدنيا والآخرة) لابى عبدالله محمد (فتحا) بن قاسم القادرى الحسنى المتوفى سنة 1331 احدى وثلاثين وثلاثمائة والف موافق سنة 1913 الشيخ الشهير. افتتحه بقوله : الحمد لله الذى خلق اهل البيت الشريف من انوار عظمته الخ .رتبه على مقدمة، واحد عشر فصلا وخاتمة. يقع فى نحو الخمسة كراريس، يوجد عند حفدته.

180 - (بهجة الناظرين وانس الحاضرين، ووسيلة رب العالمين ، فى مناقب رجال آمغار الصالحين) لابى عبد الله محمد بن عبد الله بن محمد الازمورى، لم اقف على وفاته. كان حيا بعد التسعمائة موافق سنة 1400 افتتحه بقوله: الحمد لله الذى زين ذرية نبيه صلى الله عليه وسلم بتاج الشرف والكرامة، الخ . تكلم فيه مؤلفه على رجال آل آمغار المارذكرهم. يقع فى مجلد. توجد منه نسخة بالخزانة العامة بالرباط تحت عدد 1349 ، بها بتر بالاخير نحو الورقة . وبها نسخة

اخرى تحت عدد 1501 منسوبة لابى عبد الله محمد بن عبد العظيم الازمورى الجد الاعلى .

وهذا يعرف بابن عبد العظيم الاصغر. واما الاكبر فله كتاب (الاخبار) الآتى بعد هذا. (بيوتات آسفى ونواحيه) تقدم فى القسم الاول .

(بيوتات جبل درن وزواياه) تقدم ايضا فى القسم الاول .

(بيوتات فاس فى القديم) تقدم فى لفظ مشاهير، فى القسم الاول .

۞ 181 - (تاج الملوك، المختصر من نظم السلوك) لابى عبد الله محمد المدعو: الكويرة العمراني لم أقف على وفاته نقل عنه صاحب الاشراف كثيرا .

۞ 182 - (تاريخ آل الفاسي) لصديقنا العلامة المطلع ابى عبد الله محمد العابد الفاسي الفهري المتقدم. جعله قاموسا عاما ومعجما كبيرا حوى تراجم رجال البيت الفاسي الشهير بالاندلس والمغرب. ولا ينبئك مثل خبير. يقع في عدة مجلدات اطلعت عليه عند مؤلفه المذكور حفظه الله. وقد استوعب فيه اهم الحوادث المغربية مع تعليقات ضافية، او نوادر يندر وجودها في غيره، وبالجملة فهو تاريخ الحياة العلمية بالمغرب من اوائل القرن الحادى عشر الى زماننا هذا مع استيعاب كبير، واطلاع واسع وفيه فصول ممتعة عن الاندلس موطن آبائه الاكرمين.

۞ 183 - (تاريخ كهلان بن ابى لؤلؤ الاوربى لم اقف على وفاته في أنساب البربر وايامهم في الجاهلية والاسلام. ذكر الزياني في اول رحلته (الترجمانة الكبرى) انه

وقف عليه في مدينة تلمسان.

184 - (تاريخ سليمان بن سابق المطماطي، لم اقف على وفاته في انساب البربر. ذكره ايضا الزياني في اول رحلته المذكورة.

185 - (تاريخ هانيء بن يصدر الكومي لم اقف على وفاته في تاريخ البربر وقف عليه الزياني ايضا كما في الرحلة المذكورة.

186 - (تأليف في العكازين الطائفة الضالة الملعونة التي لازالت لها بقية في بلاد المغرب بقبيلة بنى حسن) لابى القاسم بن سلطان القسمطيني نزيل تطوان، كان حيا سنة 995 خمس وتسعين وتسعمائة موافق سنة 1586 ابدع النقل فيهم مزيفا اقوالهم الفاسدة. يقع فى مجلدين ذكره له صاحب درة الحجال، وذكر انه اطلعه عليه.

187 - (تأليف في انساب الشرفاء الذين لهم شهرة بفاس) لابى محمد عبد القادر بن عبد الله الحسني الجوطي الشهير بالشبيهي المتوفى سنة 1099 تسع وتسعين والف موافق سنة 1687 استهله بقوله: حمداً يوافى ويكافى المزيد الخ. يقع فى نحو الكراستين يوجد بالخزانة العامة بالرباط تحت عدد 1471.

188 - (تأليف في اولاد الشيخ عبد القادر بن عبد الله الجيلالي لابى حامد العربى بن الطيب القادرى الحسنى المتقدم. نسبه له صاحب «نشر المثاني» عرف فيه باولاد الشيخ عبد القادر بن عبد الله الجيلالى الحسني الشهير المتوفى بمدينة بغداد سنة 561 احدى وستين وخمسمائة

موافق سنة 1165 الموجودين بالمغرب.

189 ـ (تأليف له ايضا في شرفاء فاس) يقع في نحو ستة كراريس، ذكر لي شيخنا ابو الفضل عبد الحفيظ الفاسي الفهري حفظه الله انه كان عنده وضاع له.

190 ـ (تأليف) لابى عبد الله محمد (فتحا) بن الشيخ عبد القادر الفاسى الفهري المتقدم، رد فيه على الشيخ محمد (فتحا) بن احمد ميارة شارح «المرشد» الشهير المتوفى سنة 1075 خمس وسبعين والف موافق سنة 1991 في تأليفه «نصيحة المغترين» الآتى في هذا القسم، في قضية البلديين، قال صاحب قصة المهاجرين ما لفظه: ولما وقف على الكتاب الذي الفه سيدي محمد ميارة الشيخ الامام ابو عبد الله محمد بن شيخ الشيوخ سيدى عبد القادر بن علي الفاسى الفهرى وتامله وراى اسقاط من قال بالمنع، وذكر قول من قال بالجواز ثم اتبع ذلك بقياسات غير محكمة، وتعصب لذلك غاية، خاف ان يتوهم من يقف عليه فيظن قول من قال بالجواز هو الصواب، وان المنع لهم من ذلك محض ظلم وتعصب مع ان من قال بالمنع اكثر عددا وعدالة، وأثبت حجة وقياسا، فراى ان الواجب عليه ان يجمعه فى كتاب مثلما فعل محمد ميارة فجمعه وصدر فيه باجوبة من قال بالمنع. وهى اثنان وخمسون جوابا لائمة المغرب المشهورين بالدراية والزهد والورع والحفظ المدين ثم اتبعه بمسائل اتى فيها بشواهد وقياسات ماخوذة من الكتاب والسنة واقوال العلماء الائمة

هي اوضح احكاما واثبت دليلا كما فعل ميارة «ه» ببعض اختصار. اخبرت انه اخذ بالآلة المصورة «فوتوغراف» ببارين ولا اتحقق ذلك.

191 ـ (تأليف فى الانساب)، لابى العباس احمد بن عبد القادر القادرى الحسنى المتوفى سنة 1133 ثلاث وثلاثين ومائة والف موافق سنة 1720 نقل عنه صاحب (التحفة القادرية) فى اولها.

تاليف فى الحمومين (انظر تبصرة الجاهلين).

192 ـ (تأليف فى بنى ناصر الدرعيين) لابى اسحاق ابراهيم يقع فى مجلد يوجد فى تنغملت كذا كتب لى الاخ محمد المختار السوسى حفظه الله.

193 ـ تأليف فى اشراف المغرب وغيرهم) لابى عبد الله محمد (فتحا) بن احمد بن الشيخ محمد (فتحا) بن الشيخ عبد القادر الفاسى الفهرى العلامة البحاثة المتوفى سنة 1179 تسع وسبعين ومائة والف موافق سنة 1765 نسبه له صاحب «نشر المثانى» الغير المطبوع وذكر انه لم يخرجه من مسودته وضاع بعد موته.

194 ـ (تأليف فى نسب اولاد البجرى بكسر الباء وفتح الجيم الموجودين بمكناسة الزيتون لبعضهم. وهو من تلامذة الشيخ محمد بن الحسن بنانى والشيخ التودى ابن الطالب ابن سودة، تكلم فيه على عائلتهم ونسبهم. وانهم من الاندلس واصلهم من عرب مضر استهله بقوله: نثنى على الله بجميل ثنائه الخ. يوجد طرف من اوله بخزانة العلامة ابى

عبد الله محمد بن عبد السلام بنانى بفاس حفظه الله .

۞ 195 ـ (تأليف فى الشعبة العراقية الحسينية) لابى محمد هاشم بن زين العابدين المدعو : زيان العراقى الحسينى المتوفى بعد العشرين ومائتين والف موافق سنة 1805 نقل عنه ابو عبد الله محمد عبد الحي بن الشيخ عبد الكبير الكتانى فى كتابه فهرس الفهارس جزء اول صحيفة 246 .

۞ 196 ـ (تأليف فى النسب الكتانى) لابى العباس احمد بن عبد الواحد الكتانى المتوفى قريبا من سنة 1240 اربعين ومائتين والف موافق سنة 1824 افتتحه بقوله : الحمد لله . فمن اهل عقبة ، ابن صوال ، يقع فى نحو الخمسة كراريس .

۞ 197 ـ (تأليف فى نسب اولاد بنانى بفاس والمغرب) لبعض علمائهم يقع فى سفر وسط ، وقف عليه سيدنا الجد المهدى بن الطالب ابن سودة ، وذكر انه قسم اولاد بنانى الى اثنين وثلاثين فرقة .

۞ 198 ـ (تأليف مجهول المؤلف فى رجال ركراكة السائنين بقرية ادكلى من املة بسوس الاقصى وهى بكسر الالف والدال وسكون الكاف . والمؤلف من رجال القرية المذكورة من قبيلة «امل» بدائرة تفروت ، قال الاخ المختار السوسى انه غير قصير قال ولم اره ، ولا عرفت كيف وصفه على التحقيق ، ولعله يوجد فى الخزانة الادكلية .

۞ 199 ـ (تأليف) لابى عبد الله محمد بن يحيى السوسى المعدرى

المتوفى اوائل القرن الثالث عشر فى انساب اليعقوبيين السملاليين، رفع نسبهم الى جدهم الاعلى الشيخ عبد الله بن يعقوب السملالى من رجال القرن الحادى عشر، وهو اول من تكلم على نسبهم واعتنى بتراجم رجالهم، نقل عنه ابو حامد الادوزى فى كتابه الآتى بعد. كذا كتب لى الاخ المختار السوسى حفظه الله.

200 - (تأليف) لابى حامد العربى السوسى الادوزى المتوفى سنة 1286 ست وثمانين ومائتين والف موافق سنة 1869 فى العائلة اليعقوبية المذكورة يتبع فى ذلك الولادة بالوفاة، وقد اجاد فى ذلك الا انه مات دون اتمامه.

201 - ولولده ابى عبد الله محمد المتوفى بعد الثلاثمائة والف موافق سنة 1882 ذيل عليه يوجد الكل بخط مؤلفهما بالخزانة المحجوبية من «رسموكة» بسوس عمالة تزنيت.

202 - ولابى اسحاق ابراهيم بن عبد العزيز الادوزى السوسى من اهل عصرنا، ذيل حافل عليهما لا زال مشتغلا به.

203 - ولابى محمد عبد العزيز الادوزى والده المتوفى سنة 1336 ست وثلاثين وثلاثمائة والف موافق 1918 ذيل عليهما طويل كذلك. والكل كتب لى به الاخ محمد المختار بن «ج» علي السوسي الالغي حفظه الله.

204 - تأليف لابى العباس احمد بن محمد بن الحسن السبع نسبة لدويرة السبع بناحية قبيلة ميسور، كان حيا بعد الثلاثين وثلاثمائة والف وافق سنة 1912. تكلم فيه على شرفاء آيت

شغروشن وانسابهم وموقع كل فريق منهم بالقبيلة المذكورة وعلى جدهم ابى علي الحسن بن عمر، دفين غزوان قرب وادى كير المتوفى سنة 559 تسع وخمسين وخمسمائة، موافق سنة 1163 يقع فى نحو الثلاثة كراريس وقفت عليه عند بعضهم بفاس.

۞ 205 ـ تأليف لابى الحسن علي بن الطيب الشرفي المتقدم فى عائلة. يقع في نحو الكراستين، وقفت عليه عند ولده الاخ محمد الطيب حفظه الله ضمن مجموع.

۞ 206 ـ تأليف لابى العلاء ادريس بن محمد بن ادريس الجعيدي نزيل مدينة سلا المولود سنة 1318 ثمان عشرة وثلاثمائة والف، موافق سنة 900؛ والمتوفى سنة 360 ستين وثلاثمائة والف موافق سنة 1941 ضحية حادث سيارة كان يركبها. تكلم فيه على عائلته ونسبها وتراجم بعض افرادها ذكر له في ترجمته التى صدرت بجريدة «السعادة» تحت عدد 5108.

تأليف في انساب اهل العدوتين. (انظر انساب اهل العدوتين.)

۞ 207 ـ (تبصرة الجاهلين، بنسبة الشرفاء الحموميين) لابى محمد عبد الواحد بن محمد بن محمد بن محمد بن سليمان بن علي بن منصور الشريف البوعنانى الحسني قاضى فاس المتوفى سنة 1106 ست ومائة والف موافق سنة 1694 استهله بقوله: نحمدك يامن يسرت المقاصد وبلغت مرغوب كل راغب الخ. يقع في نحو الكراستين يوجد بخزانتنا الاحمدية. قال في الدرر

البهية جزء ثاني صحيفة 135 انه ابدأ فيه واعاد واتبع فيه الشواهد والنصوص «هـ».

۞ 208 ـ (تحلية الآذان والمسامع، بنصرة الشيخ ابن زكري العلامة الجامع، او الوجه المغري، بنصرة العلامة ابن زكري، او النور اللامع، وكنز رواة المجامع، او المنهل العذب المروي، في نصرة العلامة ابن زكري، اوبستان الفوائد العظيمة المنافع، الحاوى لذم المحدثات البدائع او رشف الضرب، بتفضيل بنى اسرائيل والعرب) لابى العباس احمد بن عبد السلام بن محمد بن احمد بنانى، لم اقف على وفاته بعد البحث الشديد، واخيرا اخبرنى بعضهم انها كانت فى سادس شعبان سنة 1234 اربع وثلاثين ومائتين والف موافق سنة 1818 استهله بقوله: الحمد لله الذي انتقم من طوائف المجرمين، وقضى بنصر اوليائه الخ. كتاب جامع للفوائد، انتصر فيه مؤلفه لابى عبد الله محمد بن عبد الرحمن ابن زكري الشيخ الشهير المتوفى سنة 1144 اربع وأربعين ومائة والف. وافق سنة 1731 رادا فيه على صاحب «نشر المثانى» حيث ذكران ابن زكري يفضل العجم على العرب. يقع فى مجلدين، يوجد السفر الاول عند بعضهم بفاس كما اخبرنى بذلك بعض الاصدقاء.

۞ 209 ـ (تحفة الاخوان، ببعض مناقب شرفاء وزان) لابى العباس احمد: المدعو حمدون بن محمد الطاهري الحسنى المتوفى سنة 1193 اثنين وتسعين ومائة والف موافق سنة

1778 تقع فى سفر وسط، طبعت بفاس على الحجر سنة 1324 موافق سنة 1906 بقى ذكرها على صاحب (معجم المطبوعات).

210 - (تحفة الحادى المطرب، فى رفع شرفاء المغرب) لابى القاسم بن احمد الزيانى المتوفى سنة 1249 تسع واربعين ومائتين والف موافق سنة 1833 وقد قارب المائة، المؤرخ الشهير افتتحها بقوله: الحمد لله الذي زكى اهل البيت وطهرهم تطهيرا الخ. لم يدر صاحب السلوة مؤلفه، وهو للزيانى قطعا، وقد ذكره برمته فى كتابه: (البستان الظريف) يقع فى نحو الاربعة كراريس توجد منه نسخة بخزانتنا الاحمدية.

211 - (تحفة الاكياس، فيما غفل عنه صاحب كتاب زهر الآس، فى بيوتات اهل فاس) لابى عبد الله محمد بن عبد الكبير بن هاشم الكتانى المتقدم. ذكر فيه ما اغفل عنه والده فى كتابه زهر الآس الآتى بعد، يقع فى سفر وسط، كذا اخبرنى به شفاهيا رحمه الله.

212 - (تحفة الاسرار) لم ادر مؤلفه، نقل عنها صاحب الاعلام جزء خامس صحيفة 53 فى ترجمة محمد بن ناصر بن محمد بن علي ابن ناصر المراكشى المتوفى سنة 1140 اربعين ومائة والف موافق سنة 1727 ولعلها فى زاوية بنى ناصر الشهيرة.

213 - (تحفة الطالب فى نسب اولاد علي بن ابى طالب) لم ادر مؤلفه، ينقل عنه صاحب الاشراف كثيرا.

214 - (تحفة الاصفياء، فى

تعريف الاولياء) لابى علي عمر بن عيسى الهناء، لم أقف على وفاته تكلم فيه على اولياء بنى آمغار بعين الفطر بدكالة، المار ذكرهم. ذكره صاحب (بهجة الناظرين) من المواد التى نقل عنها .

٢١٥ - (التحفة القادرية ، فى التعريف بشرفاء اهل وزان) لابى محمد عبد السلام بن عبد الله بن الخياط القادرى الحسنى المتوفى سنة 1228 ثمان وعشرين ومائتين والف موافق سنة 1813 اتى فيه على جل حوادث المائة الحادية عشر بقلم سيال وعبارة تامة، وحرية فكر. استهله بقوله : الحمد لله، الباب الاول من الجزء الاول الخ . تقع فى ثلاثة اسفار يوجد السفر الاول بخزانتنا الاحمدية، وتوجد النسخة تامة فى عدة خزائن بفاس .

٢١٦ - (التحقيق والاعلام، فى تحقيق نسب شرفاء جبل اهل الاعلام) كذا ذكره ابو عبد الله محمد التهامى ابن رحمون المتقدم فى كتابه .

٢١٧ - (الانجم الزاهرة) ونقل عنه، يوجد بخزانة الاخ محمد بن الهادى المنونى بمكناس كتاب اسمه «التحقيق واليقين فى ذكر شرفاء اهل الاعلام، وفيه مكاشفة اهل البدع على الوفاء والتمام » ليس منسوباً لاحد اوله: الحمد لله على كل نعمة انعم بها على جميع الانام الخ . يقع فى نحو الثلاثة كراريس ولا ادرى هل هو الاول أم لا .؟

٢١٨ - (التذييل المنتخب، فيما لفضلاء الشعبة العراقية من المآثر

وجب) للشيخ ابى محمد عبد الله دعى الوليد بن العربى العراقى الحسينى العلامة المقولى المتوفى سنة 1265 خمس وستين ومائتين والف موافق سنة 1851. جعله ذيلا على كتابه «الدر النفيس» الآتى بعد. يقع فى نحو الكراستين .

التذييل وشفاء الغليل (انظر الوجه المغرى .)

٢١٩ - (التنبيه من الغلط والتلبيس، فى بيان اولاد محمد بن ادريس) لابى عبد الله محمد بن احمد بن علي بن قاسم الكتانى، قال فى «النبذة اليسيرة» انه توفى فى العشرة الثانية او ما بعدها ومائة والف. تكلم فيه على اولاد الامام ابى عبد الله محمد بن الامام ادريس بن الامام ادريس المتوفى سنة 221 احدى وعشرين ومائتين موافق سنة 835 يقع فى نحو الثلاثة كراريس. فرغ منه المؤلف فى ربيع الاول سنة 1114 اربع عشرة ومائة والف موافق سنة 1702 .

٢٢٠ - (تنقيح الاخبار فى ذكر كرامات الصالحين بنى آمغار) ذكره غير معزو صاحب «بهجة الناظرين» ونقل عنه كثيرا .

٢٢١ - (تنوير بصائر الابرار ، بتاريخ زاوية تيط وآل امغار) لابى عبد الله محمد بن احمد الكانونى المتقدم رحمه الله ، استهله بقوله : الحمد لله المبدىء المعيد الخ . يقع فى عدة كراريس .

٢٢٢ - (تفجير العناصر ، من تراجم اعيان آل ناصر) لصديقنا البحاثة المطلع ابى المواهب جعفر بن

الشيخ احمد بن خالد الناصري نزيل مدينة سلا المولود سنة 1310 عشرة وثلاثمائة والف موافق سنة 1892 اطال الله عمره، احاط بجل علمائهم واعيانهم. يقع في مجلد.

٢٢٣ - (تقييد في الشرفاء العمرانيين) لابي عبد الله محمد بن ابرهيم المهدي من اهل بجاية المعروف بالاصولي المراكشي المتوفى سنة 612 اثنى عشرة وستمائة موافق سنة 215: قال في الاعلام جزء ثالث صحيفة 86 انه وقف عليه. وفيه بعض وفيات الاعيان وغير ذلك من الامور المهمة «ه»

٢٢٤ - (تقييد في بعض شرفاء المغرب) لابى عبد الله محمد بن عبد العظيم الازموري المتقدم. استهله بقوله: الحمد لله المنفرد بالبقاء والكمال لخ. تكلم فيه على جل المشاهير من شرفاء المغرب باختصار. يقع في نحو الكراسة يوجد بالخزانة العامة بالرباط تحت عدد 1595 ضمن مجموع.

٢٢٥ - (تقييد يشتمل على اجداد مولانا ادريس الاكبر واولاد ولده مولانا ادريس الاصغر الى ان تفرقوا في البلدان) لابى الحسن علي ابن فتحون لم اقف على وفاته ونسبه، ولعله من رجال القرن التاسع، لانى رايت في بعض الطرر ان الشيخ القصار ينقل عنه. استهله بقوله: الحمد لله الذي اظهر الحق بالاسلام، وفضلنا على جميع الانام لخ. يوجد طرف من اوله بخزانة الاخ محمد الهادي المنونى بمكناس.

٢٢٦ - (تقييد لابى العباس احمد

الصغير، احد تلامذة الامام ابى العباس احمد المنجور المتوفى سنة 995 خمس وتسعين وتسعمائة، موافق 1586 في العكازين الطائفة الضالة المار ذكرها. قال عنه في «درة الحجال» كان يوذيهم كثيرا فغضبوا عليه لذلك، وعظم الامر عليهم فقتلوه رحمه الله. ذكر ذلك في ترجمة محمد الاندلسي.

227 - (تقييد فيهم ايضا للشيخ الشهير والعلامة الكبير ابى علي الحسن بن مسعود اليوسي المتوفى سنة 1102 اثنين ومائة والف، موافق سنة 1690 افتتحه بقوله: الحمد لله رب العالمين الخ. يقع في نحو الكراستين يوجد بخزانتنا الاحمدية ضمن مجموع.

228 - (تقييد) فيهم ايضاً لابى عبد الله محمد بن الحسن المجاصى قاضي فاس المتوفى سنة 1103 ثلاث ومائة والف موافق سنة 1691 عرج عليه في نوازله المطبوعة على الحجر بفاس.

229 - (تقييد في الاشراف الجوطيين) له ايضاً، نسبه له صاحب «نشر المثاني» ونقل عنه.

230 - (تقييد) لابى عبد الله محمد بن احمد المسناوي الدلائي المتوفى سنة 1136 ست وثلاثين ومائة والف موافق 1723 الشيخ الجليل، في الاشراف الذين لهم شهرة بفاس لما وقع في المسألة خلاف، استهله بقوله: الحمد لله على جزيل الانعام. الخ. يقع في نحو الكراسة، وهو غير نتيجة التحقيق الآتي بعد. يوجد بالخزانة العامة بالرباط تحت عدد

487 وبالخزانة الفاسية.

231 (تقييد) لابى عبد الله محمد التاودي بن الطالب ابن سودة المري المتوفى سنة 1209 تسع ومائتين والف موافق سنة 1794 الشيخ الشهير والعلامة الكبير في الشعبة العراقية الحسنية القاطنة بفاس نقل عنه صاحب «السلوة» جزءاول صحيفة 310 حين ترجم لابى حامد العربي بن عبد الكريم العراقي الحسني المتوفى سنة 1177 سبع وسبعين ومائة والف موافق سنة 1763.

232 - (تقييد) لابى عبدالله محمد ابن عبد السلام الفاسي الفهري الشيخ المقري المشارك المتوفى سنة 1214 اربع عشرة ومائتين والف موافق سنة 1799. تكلم فيه على عائلتهم المباركة. يقع في نحو الكراستين يوجد بخزانة الصقليين بفاس ضمن مجموع.

233 - (تقييد في نسب المولى الكبير ابى الحسن علي بن عمرو الشغروشني المعروف بالسبع، لعله من رجال القرن الثامن) لابى العباس احمد بن محمد بن الحسن السبع المتقدم. استهله بقوله: الحمدلله يحيى العظام الرفات، العالم بكل الجليات والخفيات الخ. عرف فيه بجده ابى الحسن بن عمرو المذكور الذي له شهرة ومقام ببلادهم آيت شغروشن. يقع في نحو الكراسة رأيته بفاس عند بعض من ينتمي اليهم.

234 - (تشنيف الاسماع، بنسب اولاد السباع) لابى عبد الله محمد الصغير بن عبد المعطى السباعي من اولاد السبع المعروفين بسوس

من اهل عصرنا. استهله بقوله: حمدا لمن انزل، ولقد كرمنا بنى آدم الخ. فرغ منه سنة 1352 اثنين وخمسين وثلاثمائة والف موافق سنة 1933 يقع فى نحو الثلاثة كراريس، كذا كتب لى الاخ الكانونى رحمه الله. وبلغنى انه طبع على الحروف.

235 ـ (الجمهرة السوسية، فى انساب اهل سوس) لابى العباس احمد بن محمد بن يعزى السوسى الرسموكى المتوفى اواسط القرن الحادي عشر جمعه باذن من رئيس سوس ابى الحسن على بو دمعة حوالى سنة 1022 اثنين وعشرين والف موافق سنة 1613. كان الرئيس المذكور اصدر امره الى المؤلف لينظر فى كل نسب على حدة، فيبين الشرفاء من غيرهم. والعرب من البربر. فالفه بعد بحثه. يقع فى مجلد ضخم وكان الكتاب موجوداً بسوس من زمن مؤلفه الى ان اهداه بعض الفقهاء للمولى الحسن سنة 1299 تسع وتسعين ومائتين والف موافق سنة 1881 فى رحلته الاولى الى سوس الاقصى. ثم انقطع خبره عن اهل سوس وبالغوافى التفتيش عن نسخة اخرى فلم توجد، وكان الفقيه الحاج الحسين الافرانى علامة سوس ونسابته المتوفى 1328 ثمان وعشرين وثلاثمائة والف موافق سنة 1910 يدعو على الفقيه المذكور الذى اخرج الكتاب من سوس ويقول: اعماه الله كما اعمى «سوس» كذا كتب لى الاخ محمد المختار السوسى الالغى حفظه الله.

236 ـ (جواب) لابى الفضل الكبير بن هاشم الكتانى المتقدم،

فى عرب معقل، أجاب به اباعبد الله محمد بن الحسن الحجوى الثعالبى المتقدم، ضمن فيه ان الجعافرة لا وجود لهم بالمغرب ولم يثبت دخول جعفر اليه، فرغ منه سنة 1334 اربع وثلاثين وثلاثمائة والف موافق سنة 1916 وبلغنى نقل هذا الجواب بالآلة المصورة (فتوغراف).

237 ـ (جواهر العقول، فى ذكر آل الرسول) لاحد تلامذة الشيخ ابن السعود عبد القادر بن علي الفاسى الفهرى المتقدم، قال عنه فى «اثمد الابصار» المتقدم: انه كتب منه نحو الخمسة كراريس، ثم اطلع عليه الشيخ المذكور فامره ان يترك سبيله لانه لا قدرة له عليه، ثم بعد ذلك كتب الاثمد المذكور اولا

238 ـ (الجواهر السنية، فى شرح الكواكب الذرية، وما قاله الاعلام فى الشعبة العراقية) لابى العباس احمد بن عبد الوهاب الوزير الغسانى المتوفى سنة 1146 ست واربعين ومائة والف موافق سنة 1733 اسم شرح له على «بردة المديح» للامام ابى عبد الله محمد بن سعيد البوصيرى المتوفى سنة 696 ست وتسعين وستمائة موافق سنة 1296 جعل فى آخره خاتمة تكلم فيها على نسب البيت العراقى الحسينى الشهير بالمغرب تقع الخاتمة فى نحو الاربعة كراريس يوجد الاصل بخط مؤلفه بخزانة شيخنا القاضى ابى عبد الله محمد بن رشيد العراقى الحسينى رحمه الله بالعدوة بفاس.

239 ـ (الجوهر المنتخب، فى تنقيح اخبار من بالمغرب من العرب)

للشيخ ابى عبد الله محمد الامام بن الشيخ الشهير ماء العينين الشنجيطى من اهل عصرنا. لا زال حيا، بلغنى انه بين فيه خبر العرب فى المغرب الادنى، والاوسط، والاقصى. وكيفية دخولهم لبلاد المغرب وضمن فى ذلك خبر بنى معقل، وبنى حسان من عرب الصحراء من ارض المغرب والسوس الاقصى وبلاد سنجيط وتحقيق نسبهم وبيان شعوبهم وقبائلهم وكيف توصلوا الى المغرب من جزيرة العرب على التدريج، وبين ان بلاد شنجيط وما والاها لم تزل من قديم الازمان تحت ولاية المغرب. وشرح تفصيل ذلك فى كل دولة الى الايام الاخيرة. يقع فى مجلد وقد قدمه الى الطبع.

240 - (الجيش المجلب على المدهش المطرب) للاخ ابى محمد عبد الله بن الشيخ عبد الصمد جنون نزيل طنجة حفظه الله. رد فيه على طعن الشيخ عبد الحفيظ الفاسى فى نسب اولاد جنون فى كتابه المذكور وتتبع اوهامه الاخرى وفلتاته فى ذلك الكتاب.

241 - (الحل والربط، فى قبائل وثغور اهل الهبط) رايت بعض التقاييد نسبته لابى عبد الله محمد بن رشد الحفيد المتوفى سنة 595 خمس وتسعين وخمسمائة موافق سنة 1198 الفيلسوف المشهور. كما رايت فى كناشة اليحمدي نسبته لابن رشد المذكور. وقد وقف عليه ونقل منه ثم بعد مدة وجدت ايضاً فى بعض التقاييد النقل عنه فى حوادث احتلال الاسبان لمدينة سبتة سنة

818 ثمان عشرة وثمانمائة، موافق 1415 بعد وفاة ابن رشد بكثير فانظر لمن هو. ؟

«خمائل الورد والنسرين» تأتي في قسم الافراد.

242 ـ (داعي الطرب، باختصار انساب العرب) لابي عيسى المهدي بن احمد الفاسي الفهري المتقدم. ذكره له صاحب «التقاط الدرر» من التآليف التي وقف عليها في مجلد وسط. واخيراً اخبرني شيخنا ابو الفضل عبد الحفيظ بن الشيخ الطاهر الفاسي الفهري المتقدم ان عنده منه نسختين في خزانته.

243 ـ (الدرة المضيئة، في العائلة الناصرية الدرعية) الشهيرة بالمغرب لم اقف على اسم مؤلفه يقع في مجلد يوجد بالزاوية الناصرية كذا كتب لي بعضهم.

244 ـ (الدرة الفائقة، في ابناء علي وفاطمة) تردد شيخنا صاحب «السلوة» في نسبتها هل لابي عبد الله محمد الزكي بن هاشم العلوي الحسني المتوفى سنة 1270 سبعين ومائتين والف موافق سنة 1853 اولغيره؟ وهو ابو الفضل مصطفى بن الطائع العلوي البلغيثي الحسني المتوفى سنة 1268 ثمان وستين ومائتين والف. موافق سنة 1851 كما في الجزء الثالث صحيفة 30. ولم يتردد في نسبتها للاول في كتابه «النبذة اليسيرة» تقع في عدة كراريس توجد بالخزانة الزيدانية بمكناس وهي غير «الشجرة الشماء» الآتية بعد الدرة اليتيمة (انظر بستان).

245 ـ (الدرر البهية، والجواهر

النبوية ، لابى العلاء ادريس بن احمد العلوي الحسني الشهير بالفضيلي المتوفى 1316 ست عشرة وثلاثمائة والف موافق سنه 1898. اجمع تاليف المتأخرين فى هذ الفن بالمغرب وذكر فى آخرها خاتمة ذكر فيها اعيان البيوتات الغير الشرفاء بالديار الفاسية. طبعت على الحجر بفاس زمن المؤلف فى سفرين سنة 1314 موافق سنة 1896.

246 ـ (الدرر المحررة، فى التعريف بأولاد القطب مولانا ادريس عندنا فى بلادنا بالصحرة) لابى زيد عبد الرحمن بن محمد الصحراوي. لم اقف على وفاته، نقل عنه صاحب «تبصرة الجاهلين». وذكر انه وقف عليه في نحو الستة كراريس فى القالب الرباعي.

247 (الدرر المكنونة، فى النسبة الشريفة المصونة، او القول المختصر الظريف، فى قمع الرازي على اهل النسب الشريف ، او اليواقيت السنية، فى فضائل نصح اهل السنة، النبوية او نصح الخاص والعام، فيما يجب لآل النبى عليه السلام) لابى عبد الله محمد بن المدني جنون المتوفى سنة 1302 اثنين وثلاثمائة والف موافق سنة 1884 للشيخ الشهير صاحب اختصار حاشية الشيخ الرهوني استهله بقوله: الحمد لله رب العلمين ، والصلاة والسلام على سيدنا وآله الطيبين الطاهرين الخ يقع فى مجلد وسط طبع على الحجر بفاس سنة 1306 موافق سنة 1888.

248 ـ (الدر السنية، فى اخبار السلالة الادريسية، وما فى حكمها

من السادات العلوية، ممن له ولاية في الاقطار المغربية) لابى عبد الله محمد بن علي السنوسى الحسنى المتوفى 1276 ست وسبعين ومائتين والف موافق سنة 1858 الشيخ الجليل رئيس الزاوية بجغبوب تكلم فيه على شرفاء المغرب على طريق الاختصار طبع بمصر على الحروف سنة 1349 موافق سنة 1930 من سفر وسط.

249 ـ (الدرر اللآلى، فى ثبوت الشرف البقالى) لابى عبدالله محمد بن «ج» العياشي سكيرج الانصاري لازال فى قيد الحياة قريبا من الستين. تكلم فيه على شرف اولاد البقال واثبته لهم. فرغ منه فى مهل رمضان سنة 1335 خمس وثلاثين وثلاثمائة والف موافق سنة 1917 طبع على الحجر بفاس فى سفر صغير دون تاريخ.

250 ـ (الدر النثير، فى شرفاء الوداغير) لابى عبد الله محمد بن الحسن الودغيري الحسني الخلوفي، كان حيا بعد التسعين ومائتين والف موافق سنة 1873 استهله بقوله: الحمد لله الذي اذهب الرجس عن اهل البيت وطهرهم تطهيراً الخ. تكلم فيه على الاشراف الوداغير، يقع فى مجلد وسط يوجد بخزانة الاخ محمد بن محمد بن المأمون البدراوي حفظه الله.

251 ـ (الدر النفيس، فى ذرية الامام مولانا ادريس) لم ادر مؤلفه. كان حيا زمن السلطان الجليل مولانا سليمان بن سيدي محمد بن مولانا عبد الله العلوي الحسني المتوفى سنة 1238 ثمان وثلاثين ومائتين والف موافق سنة 1822 استهله بقوله:

الحمد لله العلي العظيم. المنفرد بالامر والتدبير الخ. يقع في نحو الاربعة كراريس يوجد بخزانة الاخ محمد ابراهيم الكتاني حفظه الله.

252 - (الدر النفيس، فيمن بفاس من بني محمد ابن نفيس) لابي محمد عبد الله دعى الوليد بن العربي العراقي الحسيني المتقدم، افتتحه بقوله: الحمد لله الذي جعل اهل البيت الكريم اماناً لاهل الارض. الخ. تكلم فيه على نسبهم والحق فروعهم بأصولهم، يقع في مجلد وسط يوجد عند الشرفاء العراقيين بكثرة.

253 - (الدر النفيس، في نسب اهل ببلاو وطرف من اخبار آل ادريس)، تأليف حسن بن السيد حسن بن حسن بن معتوق البيلاوي الادريسي من علماء القرن الرابع عشر اوله بعد البسملة، الحمدلله الذي خص اهل المصطفي بعلى القدر الخ. وهو كتاب في انساب السادات البيلاويين الادارسة، وذكر طرف من اخبار ذرية ادريس الذي هو جد الاشراف البيلاوية. صدره بمقدمة في فضل اهل البيت، وختمه بذكر ملوك بلاد المغرب الاقصى من الادارسة وتواريخ دخولهم وتوليتهم عليها ووفاتهم «ه» من الجزء الخامس من فهرست الكتب العربية بمصر طبع دار الكتب عام 1348 - وافق سنة 1929 صحيفة 178. يوجد بها تحت عدد 1242.

254 - (الدر السني، فيمن بفاس من النسب الحسني والحسيني) لابي محمد عبد السلام بن الطيب القادري الحسني الشيخ الشهير والمؤلف الكبير المتوفى سنة 1110

عشرة ومائة والف موافق سنة 1698 يقع فى مجلد وسط طبع على الحجر بفاس سنة 1309 موافق 1891 ضمن مجموع. (انظر مواقف التعريف) الآتي بعد، (وانظر نفى المتطفلين.)

255 - ووقفت على نسخة منه وعليها تعليقات مهمة وتصحيحات وانتقادات بخط النسابة المعتنى ابى بكر بن ادريس بن الشيخ عبد الرحمن المنجرة الحسني المتوفى سنة 1240 اربعين ومائتين والف موافق سنة 1824 بالخزانة الفاسية ضمن مجموع.

256 - ولحفيده ابى عبد الله محمد بن الطيب بن الشيخ عبد السلام المذكور صاحب التآليف الشهيرة المتوفى سنة 1187 سبع وثمانين ومائة والف موافق سنة 1773 (تقييد) يقع النقل عليه كثيرا، ولم اقف عليه. (دوحة المجد والتمكين) يأتي فى قسم الافراد.

(الديباجة، فى اخبار صنهاجة) يأتي فى القسم الثالث.

«ديوان الشرفاء» هذا الاسم اطلق على عدة دفاتر تحتوي على اسماء قبائل الاشراف بالمغرب على اختلاف اسمائها وتشعبها ومحل استيطانها وذكر بعض افرادها. وكم له من النسل وعلى الراحل من محله والمقيم. الى غير ذلك. وربما يوجد فى بعضها النص على ذكر من ليس له حق في النسب المذكور. وقد امر بجمع ذلك عدة من ملوك المغرب. واول من فعل ذلك ابو العباس احمد المنصور الذهبى بن محمد (فتحا) الشيخ الحسنى السعدي واسطة عقد الدولة السعدية المتوفى سنة 1012 اثنى

عشرة والف موافق سنة 1603 كما ياتى. وبعده وكذلك احتفل به عدة اشراف بنسب الديوان اليهم وجلهم كانت العناية على الاشراف منوطة اليهم على تضارب و تناقض فى نسبة الديوان وفى ذكر العائلات من الاشراف وغيرها. والصحيح منها والسقيم. واليك بعض ما وقفت عليه من اسماء الدواوين .

۞ 257 - (ديوان الشرفاء) لابى عبد الله محمد دعى الكويرة الشريف العمرانى المتقدم كذا رايته منسوبا.

۞ 258 - (ديوان الاشراف) لابى مهدى عيسى بن احمد الدلمى الحسنى قاضى شفشاون كذا رايته منسوبا.

۞ 259 - (ديوان الشرفاء) لابى عبد الله محمد بن علي بن عمر بن الحسين ابن مصباح الحسنى المعروف بابن عسكر المتوفى سنة 986 ست وثمانين وتسعمائة موافق سنة 1578 كذا رايته منسوبا .

۞ 260 - (ديوان) لابى العباس احمد المنصور الذهبى بن محمد (فتحا) الشيخ الحسنى السعدى المتقدم. اشار له السلطان سيدى محمد بن مولاي عبد الله المتقدم فى ظهيره الشريف الصادر فى الاشراف اصحاب الاراثة. (انظر الاتحاف) جزء ثالث صحيفة 238 .

۞ 261 - (ديوان الشرفاء) لابى محمد عبد القادر بن عبد الله الشبيهى الحسني الجوطي المتقدم. كذا رايته مقيدا .

۞ 262 - (ديوان الاشراف) لابى الحسن علي بن عبد السلام العلمي الحسني، نقيب الاشراف على عهد

السلطان مولانا اسماعيل المتقدم. جمعه بامر منه. قال في اوله: بعد الحمدلة والتصلية، كلف السلطان مولاى اسماعيل السيد ادريس بن عبد الوهاب العلمى، والسيد احمد بن عمر العلمى عمن نسب للجناب النبوى. وذلك لما راى في هذا المغرب من اختلاط الانساب وتداخل الناس بعضهم في بعض من غير مشاكلة ولا انتساب، حتى تساوى فيهم الصغير القدر والكبير، والجليل المنصب والحقير. فكان من حملة ما اتوا به لعلى مقامه، اثنين واربعين قطعة، جمعوها من ايد اهل الدعاوى الواهية التى ليست على طائل. فاقتضى نظره ان امر بتدوين ذلك وترتيبه لمن اراد المراجعة، فرتبه في ديوان على طريق نسخ الرسوم الشرعية بعد مقابلة اصلها لدى من تجب باداء الحاضر والرفع على حظ الميت والغائب بمقتضى الطريق القانونية. وتحصل من تراجم الفروع التى هى مشتملة على نسبة كل فرع سبعة وثلاثون ترجمة. لكل ترجمة ما يعضدها من الرسوم المذكورة «ه» يقع في مجلد. وقفت عليه في الخزانة الزيدانية بمكناس وفي هذا الديوان المذكور يقول الزياني في كتابه «تحفة الحادى المطرب» مالفظه: امر السلطان المولى اسماعيل اعيان شرفاء العلم وعلمائهم، وقضاة القبائل واعيانهم ان يعينوا شريفا فقيها عالما بانساب الاشراف واصولهم، ويقفوا معه حتى يميزوا الاشراف من اهل الدعاوى بكل قبيلة وكل قرية. فقاموا لذلك وكل قرية يحضر

اعيانها وذوو امانتها، فهم اعرف بمن نسبه صريح ممن هو دخيل، وكل من وجدوه من الدخلاء ازالوا ما بيده من الرسوم وكتبوه في دفتر، ومن نسبه صريح كتبوه فى دفتر، وتركوا له رسومه وظهائره الى ان طافوا على القبائل كلها، وعزلوا الاشراف من المتشرفة . وكل من هو مدعى دفعوه لشيخه يعطى مع قبيلته . وتوجهوا للسلطان فاطلعوه على دفتر الاشراف وعلى دفتر اهل الدعاوى الذين ردوهم لقبائلهم ونبهوهم على بطلان شرفهم. فاحرق السلطان رسومهم ، وامرهم ان يكتبوا دفترا آخر يكون عند النقيب الكبير بجبل العلم، ودفتر دفعوه للسلطان «ه» كلام الزيانى وقال الشيخ الحوات المتقدم فى كتابه «السر الظاهر» اهل النسبة فيه طبقات، بعضها فوق بعض درجات. فاول ترجمة فيها للمشاهير الذين عد شرفهم من قبيل التواتر «ه» ثم اهل الرسوم التى لا يتوجه الى اهلها طعن، ولا يتطرق للمتمسك بها احتمال مين ، ثم اهل الرسوم التى توجه الطعن اليها، وقد ضرب الاجل لهم عليها ثم اهل الظهائر التى ربما يكون بها عبرة فى الظاهر. ثم اهل الدعاوى المجردة، وهم فى الكثرة اجناد مجندة، ثم اهل الدعاوى الكاذبة «ه» كلام الشيخ الحوات وهذا الديوان تم وضعه سنة 1123 ثلاث وعشرين ومائة والف موافق سنة 1711 كما يوخذ من بعض فروعه التى وقفت عليها .

263 - (ديوان الشرفاء) امره بجمعه السلطان الجليل سيدى محمد بن مولاى

عبد الله المتقدم قال الزياني في (تحفة الحادي المطرب) المذكورة. ولما فرض الزكاة والعشر على القبائل يعني السلطان سيدي محمد بن عبد الله المذكور وخرج عماله لقبضها، استغاث الرعايا من اهل الدعاوى وقالوا: لم يبق معنا من يعطيها، كلها رجعت اشرافا. فلما بلغ السلطان ذلك، انتبه من غفلته وقام لذلك، ووجه كتابه وخدامه وامرهم بجمع العلماء وقضاة الجيل، واعيان القبائل، فبحثوا عن المتشرفة في القبائل وطافوا عليهم، ونزعوا ما بايديهم ودفعوه لاشياخهم، وجددوا كناش الاشراف واحدهم، واخرجوهم من العامة ولو كانوا عشرة في القبيلة. وازيل ما بايديهم من الرسوم والظواهر التي جددوها. ودفعوا لاشياخ قبائلهم يغرمون معهم، ومن وجدوه صريح النسب كتبوه في دفتر من القبيلة التي هو بها. وبعد فراغهم من العمل وقفوا على الكناش الاسماعيلي اناهم به بعض ورثة نقيب النقباء فتوجهوا به وبكناشهم الذي جددوا للسلطان. فكتب منه نسخا وجهها لعمال القبائل، وجعل الشرفاء اشياخهم ولا يتصرف عليهم شيخ العامة وكلفهم بدفع زكاتهم واعشارهم بيد اشياخهم، واستقامت احوال الرعايا طول ايامه وخمدت اهل الدعاوى ولم يبق لهم ذكر «ه» كلام الزياني بعض اختصار وتصرف. وقد كان بعض الباحثين ياخذ من تلك الدواوين ويسمي مجموعه ديوان تشبيها باصله وينسب اليه.

264 - (ديوان قبائل سوس).

للسلطان ابي العباس احمد المنصور

الذهبى السعدى المتقدم هو غير ديوان الاشراف المتقدم قد احتوى على اسماء قبائل سوس وعلى عدد أسرها التى سميت اذذاك بالنائبة المخزنية.

265 - (وقد علم فى التاريخ ان والده محمد (فتحا) الشيخ جمع ذلك قبله فى المغرب كله ولعل الذهبى انما جدد ذلك فى سوس سنة 987 سبع وثمانين وتسعمائة موافق سنة 1579 والديوان المذكور صغير الجرم الا انه يذكر اسم القبائل ومحل استيطانها ويستفاد منه التغير الكثير الذى حدث فى الاسماء منذ القرن العاشر الي الان. وقد تختلف نسخه بزيادة ونقصان وملحقات. وقد ترجمه الي اللغة الفرنساوية الكولونيل جشنار الفرنساوى «ه» من خط الاخ محمد المختار السوسى حفظه الله. وذكر انه يوجد بخزانته. والديوان المذكور هو غير الديوان الآتي فى قسم الانظام على ما يظهر. وقد طبعت الترجمة.

266 - (الذخيرة والاسرار، فى مناقب بنى آمغار) المار ذكرهم. ذكره غير معزو صاحب (بهجة الناظرين) ونقل عنه.

267 - (رفع التدليس، عن ذرية الامام ادريس) لم ادر مؤلفه ذكره صاحب اختصاره الآتى بعد.

268 - (اختصره ابو زيد عبد الرحمن بن ابى بكر السيوطى المكناسى وهذا المؤلف مجهول الان كوالده المتقدم، استهله بقوله: الحمد لله الذى هدم مشيد الاعمال، وقضى بالفناء على اهل هذه الدار الخ. يقع فى نحو الكراستين يوجد بالخزانة العامة بالرباط تحت عدد 2 ضمن

مجموع .

۞ 269 - (رفع الحجاب الاقصى عن بعض عرب المغرب الاقصى) لابى الفضل الكبير بن هاشم الكتانى المتقدم . يقع فى نحو الثمانية كراريس لازال فى مبيضته كما اخبرنى بذلك ولده ابو عبد الله رحمه الله .

۞ 270 - (الرسالة التغزفتية، بضم التاء الاولى وكسر الثانية وسكون الغين المعجمة والفاء وكسر الزاي) لابى عبد الله محمد بن الحسن التغزفتى الكرسيفي اصلا السملالى الدار، المتوفى سنة 1213 ثلاث عشرة ومائتين والف موافق سنة 1799 تكلم فيها على أخبار الأسرة العثمانية الاموية القاطنة بكرسيف بلدة من قبيلة «أمّلن» بفتح الألف والميم المشددة وسكون اللام بدائرة تفروت بسوس الشهيرة بالعلم والعمل تقع فى نحو الكراسة كذا كتب لى الأخ محمد المختار السوسي الالغي وذكر انها توجد بخزانته.

۞ 271 - ولابى محمد عبد الله السوسى الكرسيفى من اهل عصرنا ذيل على الرسالة المذكورة يوجد بخزانته كذلك.

۞ 272 - (رسالة فى تحقيق رفع نسب صنهاجة لحمير وامكان دخول افريقش الحميرى لافريقية) لابى عبد الله محمد عبد الحي بن الشيخ عبد الكبير الكتاني المتقدم ذكرها له ولده فى مقدمة كتابه فهرس الفهارس.

رشف الضرب (انظر تحلية الآذان)

۞ 273 - (الروضة المنيفة، فى الانساب الشريفة) لابى اسحاق

ابراهيم الجنائى كذا رايته منسوباً ومنقولا عنه.

۞ 274 ـ (الروضة المقصودة، والحلل الممدودة، فى مآثر بني سودة) لابى الربيع سليمان بن محمد الحوات الحسنى المتقدم افتتحها بقوله: الحمد لله الذي جعل محبة العرب من الايمان الخ تكلم فيها على مآثر بيت بنى سودة عموماً وعلى ترجمة شيخه شيخ الجماعة ابى عبد الله محمد التاودي بن الطالب ابن سودة المري المتقدم خصوصاً، تقع فى مجلد ضخم بها بعض بتر فى آخرها، ولعله من اصل المؤلف توجد بخزانتنا الاحمدية.

۞ 275 ـ (روض التعريف فى اهل النسب الشريف) لم ادر مؤلفه نقل ابو عبد الله محمد الطالب بن الشيخ حمدون بن الحاج فى كتابه: «الاشراف على من بفاس من الاشراف» عند كلامه على الشرفاء الدباغيين عن.

۞ 276 ـ كتاب مختصر روض التعريف فى اهل النسب الشريف، ونسبه لابى عبد الله محمد بن الخطيب السلماني لسان الدين المتقدم. وهذا الاختصار ليس معروفاً فى تأليف ابن الخطيب المذكور وانما المعروف له روض التعريف فى الحب الشريف الذي بحث معه فيه وهو ليس فى الانساب.

۞ 277 ـ (الروض الزاهر الوريف فى نسب العارف بالله عبد الرحمن الشريف، وشعبته المستغنية بشهرتها السامية عن التعريف) لابى عبد الله محمد الغالى بن محمد الحسني العمراني اللجاي المتوفى سنة 1289 تسع وثمانين ومائتين والف موافق سنة 1872 ذكره

في تأليفه دوحة « المجد والتمكين » وامر بالنظر فيه. عرف فيه بجده ابي زيد عبد الرحمن بن محمد (فتحا) بن الحسن الشريف دفين بلاد الجاية المتوفى سنة 1048 ثمان واربعين والف موافق سنة 1638 وشعبتهم. وقد ترجم لجده المذكور في « نشر المثاني » جزء اول صحيفة 177 وأثنى عليه.

278 - (روض الاكتفاء، في انساب الشرفاء) لابى عبد الله محمد المدعو الكويرة العمراني المتقدم. من المواد التي نقل عنها صاحب « الاشراف ».

279 - (الروض المنيف في التعريف بأولاد مولاى عبد الله الشريف) لابى محمد عبد الله بن الطيب بن احمد بن عبد الله بن محمد بن عبد الله الشريف الوزانى الحسني، كان حيا بعد العشرين وثلاثمائة والف موافق سنة 1902 عرف فيه بأولاد الشيخ ابى محمد المولى عبد الله بن ابراهيم الوزاني الحسني المعروف بالشريف المتوفى سنة 1089 تسع وثمانين والف موافق سنة 1968 شيخ الطريقة الوزانية بالمغرب. وقف عليه صاحب كتاب « الاغتباط » ونقل عنه عدة مرات.

280 - (واخبرني الاخ ابو عبد الله محمد بن احمد داود التطواني انه يوجد بتطوان في جزءين ضخمين ولابى عبد الله محمد الطاهر بن احمد الوزاني الحسني من اهل عصرنا. قارب الستين حفظه الله، ذيل عليه في مجلد الحق فيه الاحفاد بالاجداد من شرفاء اهل مدينة

تطوان وما والاها.

● 281 ـ (روض الانوار، ومعدن الاسرار في نسب آل النبي المختار) لابى عبد الله محمد بن احمد بن محمد بن عبد الله ابن جزي بضم الجيم وفتح الزاى بعدها ياء ساكنة الكلبي. كذا رأيته مذكورا على اول نسخة منه وسماه صاحب (النبذة اليسيرة النافعة) بأبى العباس احمد بن محمد بن عبد الله ويوخذ من الكتاب ان مؤلفه كان حيا سنة 773 ثلاث وسبعين وسبعمائة موافق سنة 1371 ولكنى رأيته ينقل داخله من كتاب «بغية الوراد» لابى اسحاق يحيى بن محمد ابن خلدون المتوفى سنة 788 ثمان وثمانين وسبعمائة موافق سنة 1386. كما ينقل عن الحافظ ابى العباس احمد بن علي ابن حجر العسقلاني المشهور المتوفى سنة 852 اثنين وخمسين وثمانمائة موافق سنة 1448. والكتاب على نمط «زهرة الاخبار» الآتي بعد في عدم التحقيق. استهله بقوله: الحمد لله المنفرد بالوحدانية بالذات والصفات الخ. يقع في سفر وسط وقفت على نسخة منه عند بعضهم بفاس نسخت سنة 1008. ثمان والف موافق سنة 1599 وابن جزي هذا، لم نقف له على ترجمة، والذي يظهر انه ليس من عائلة صاحب القوانين الفقهية الشهيرة بالاندلس.

● 282 ـ (الرياض الريانية في الشعبة الكتانية، ذات المحاسن الفاشية الكافية) لابى المواهب الشيخ الجليل جعفر بن ادريس الكتاني المتوفى سنة 1323 ثلاث وعشرين

وثلاثمائة والف موافق سنة 1905 افتتحه بقوله : الحمد لله الذي شرف اهل البيت تشريفاً الخ. فرغ منه سنة 1318 ثمان عشرة وثلاثمائة والف موافق سنة 1900 يقع في مجلد وسط .

283 ـ (زهر الآس في بيوتات فاس) لابى الفضل الكبير بن هاشم الكتاني المتقدم. تكلم فيه على بيوتات فاس غير الاشراف بها وبسط القول فى ذلك على احسن مراد، وقد جمع فيه أزيد من ستمائة بيت. يقع فى نحو ثلاثة اسفار اخبرني ولده رحمه الله انه لازال فى مبيضته وله ذيل عليه تقدم. انظر «تحفة الاكياس» ذكر هنا لانه تكلم فيه مؤلفه على افراد القبيلة والحق فيه الفرع بأصله.

284 ـ (زهر البستان، فى اخبار اخوال مولانا زيدان) لابى عبد الله محمد بن العياشي المكناسي المتوفى سنة 1139 تسع وثلاثين ومائة والف موافق 1726 كما فى «الاتحاف» جزء رابع صحيفة 105 استهله بقوله : الحمد لله رب العالمين الخ. تكلم فيه على نسب سفيان وتطوراتهم مع الدولة المرينية والسعدية والسادات العلويين ابد الله ملكهم. قدمه لمولانا زيدان بن السلطان المظفر مولانا اسماعيل العلوي المتوفى سنة 1119 تسع عشرة ومائة والف موافق سنة 1707 وغير ذلك لكون قبيلة سفيان اخواله. يقع فى سفر وسط يوجد بالخزانة الزيدانية بمكناس تحت عدد 1205

285 ـ (زهرة الاخبار، فى تعريف انساب بيت النبى المختار) لابى العباس احمد بن محمد المقري التلمساني

المتقدم صاحب «نفح الطيب» كذا نسب له في طبعته. والذي يظهر من نسق كتابته انه لغيره. تكلم فيه على نسب الشرفاء بالمغرب. طبع على الحروف بفاس بالمطبعة الجديدة سنة 1349. موافق سنة 1930 في سفر وسط.

۞ 286 ـ (طلعة المشتري، في تحقيق النسب الجعفري) لابي العباس احمد بن خالد الناصري السلاوي، الشيخ المؤرخ الشهير المولود سنة 1250 خمسين ومائتين والف موافق سنة 1834 والمتوفى سنة 1315 خمس عشرة وثلاثمائة والف موافق سنة 1897. تكلم فيها على نسب بيتهم لنسبي ناصر الدرعيين الشهير بالعلم والصلاح وان اصلهم من سيدنا جعفر «الطيار» رضي الله عنه. تقع في مجلد ضخم طبعت على الحجر بفاس دون تاريخ زمن المؤلف في سفرين صغيرين.

۞ 287 ـ (كتاب التحقيق، في النسب الوثيق) لابي العباس احمد بن محمد العشماوي، لا تعرف ترجمة هذا الرجل، وكذا جميع ما نسب اليه من الكتابة في الانساب غير معتمدة، الا اذا كان معروفاً لغيره لعدم معرفته في الاواسط التاريخية استهله بقوله: الحمد لله الواحد المحمود، الواجد الموجود الخ. وهو المعروف بكتاب العشماوي الصغير، يقع في نحو الاربعة كراريس. يوجد بالخزانة العامة بالرباط تحت عدد 2 ضمن مجموع تحت عدد 1089.

۞ 288 ـ اختصره ابو عبد الله محمد بن احمد الكانوني المتقدم رحمه الله وسماه: «اتحاف اهل التصديق بلب كتاب التحقيق.»

289 ـ (كتاب الاخبار في كرامات الشرفاء بني آمغار، المار ذكرهم للشيخ ابى عبد الله محمد بن العظيم الازموري الاكبر لم اقف على وفاته ذكره صاحب «بهجة الناظرين» ونقل عنه.

كتاب مفاخر البربر انظر (نبذ تاريخية)

290 ـ (كتاب الانساب) للعلامة ابن كيخان، الدراوي لم اقف على وفاته، والذي يظهر انه من رجال المائة الحادية عشرة استهله بقوله: الحمد لله الذي رفع عترة المصطفى صلى الله عليه وسلم، وعظم النسب الشريف على غيره الخ. اقتطفه كما قال من كتب عديدة اطلع عليها في الخزانة الناصرية بتامكروت. وهو في نحو الاربعة كراريس من القالب الصغير «هـ» ـ ن خط الاخ ابى عبد الله الكانوني رحمه الله.

كراس المحبين «كذا» (انظر مقطعة) في قسم الانظام.

291 ـ (الكوكب الساني، في النسب الكتاني) لابى حفص عمر بن مبارك العبدي الزيدي الآسفي، كان قاضياً بها سنة 1221 احدى وعشرين ومائتين والف موافق سنة 1806 استهله بقوله: الحمد لله، والصلاة والسلام على مولانا رسول الله الخ يقع في سفر وسط كذا كتب لي بعض الكتانيين، واخيراً اخبرني بعض منهم شفاهيا انه لا وجود لهذا التأليف اصلا وطالما بحثوا عنه ولم يعثروا عليه وغاية ما عندهم انهم وجدوه منسوباً لهذا المؤلف في ترجمته، وبعد مدة وقفوا على ورقة واحدة من اوله تحتوي على خطبة

الكتاب وليس فيها ذكر للكتانيين وانظر من معه الحق في ذلك هل من أثبت اونفى .؟

292 ـ (اللآلي الدرية، في محاسن ومحامد العائلة المقرية) لابي عبد الله محمد الملقب بالاشهب بن محمد الشيخ التازي المولود سنة 1310 عشرة وثلاثمائة والف موافق سنة 1892 لازال بقيد الحياة ذكر له باحد اعداد جريدة «السعادة.»

293 ـ (لمحة البهجة العلية، في بعض النسبة الصقلية) لابي عبد الله محمد بن الطيب القادري الحسني المتقدم افتتحها بقوله: الحمد لله الذي رفع لاهل بيت نبيه قدرا الخ. يقع في نحو الثلاثة كراريس توجد بخزانتنا الاحمدية.

«مباحث الانوار» تأتي في القسم الرابع مبادرة الاسعاف تأتي في القسم الثامن مجموعة اخبار البربر انظر نبذ تاريخية.

294 ـ (مروج الذهب، في نبذة النسب، ومن الى الشرف انتمى وذهب) لابي عبد الله محمد بن احمد بن عبد القادر بوراس المعسكري المتوفي سنة 1239 تسع وثلاثين ومائتين والف موافق سنة 1823 ذكرت له في ترجمته تكلم فيها على انساب الادارسة بالمغرب.

295 ـ (المطالع الزهراء، الجامعة لاسماء بني الزهراء) لابي عبد الله محمد التركي بن هاشم العلوي الحسني المتقدم. اقتصر فيه على ذكر حفدة مولانا علي الشريف العلوي الحسني المتوفى سنة 847 سبع واربعين وثمانمائة موافق سنة 1443 الشيخ الشهير جد ساداتنا ملوك العلويين

أطال الله ملكهم وخلد فى الصالحات ذكرهم، نسبه له الشيخ الطالب ابن الحاج فى كتابه الاشراف.

296 - (مطالع الانوار فى كرامات اسلاف بني آمغار) المار ذكرهم للشيخ ابى علي عمر بن عيسى الهناء المتقدم. ذكره له صاحب «بهجة الناظرين» وهو من المواد التي نقل عنها.

297 - (مطالع الاشراق، فى نسب الشرفاء الواردين من العراق) لابى محمد عبد السلام بن الطيب القادرى الحسنى المتقدم، استهله بقوله: الحمد لله الذى اخرج النسب الفاطمى من انفس الاعلاق الخ. يقع فى نحو الكراستين. يوجد عند الشرفاء العراقيين بكثرة. والاصل بخط المؤلف. وعليه كتابة جمع من العلماء بخطوطهم بخزانة شيخنا القاضى ابى عبد الله محمد بن رشيد العراقى الحسينى بالعدوة بفاس.

298 - (المظاهر السامية، فى النسبة الكتانية) لابى عبد الله محمد عبد الحي بن الشيخ عبد الكبير الكتانى المتقدم، تكلم فيها على القبيلة الكتانية وذكر بعض افرادها. يقع فى مجلد وسط، كذا رايته منسوبا له فى ترجمته من فهرس الفهارس.

299 - (مناقب البدلاء العشرة من بنى آمغار) المار ذكرهم. ذكره غير معزو صاحب «بهجة الناظرين» ونقل عنه.

300 - (المناقب المغزية، فى مآثر الاشياخ الكرزازية) لابى عبد الله محمد (فتحا) بن محمد الكرزازى المتوفى سنة 1245 خمس واربعين ومائتين

والف موافق سنة 1829 ذكره صاحب فهرس الفهارس جزء ثانى صحيفة 214.

301 - وذكر فى نفس الصحيفة المذكورة انه لخصه وسماه: «الاهتزاز لاطواد كرزاز»

302 - (منحة الجبار، ونزهة الابرار، وبهجة الاسرار، فى الاولياء الاشراف والعلماء والاخيار) لابى حامد العربى بن محمد (فتحا) بصرى المكناسى المتوفى سنة 1148 ثمان واربعين ومائة والف. موافق سنة 1735. رتبه على خمسة أبواب وخاتمة. تكلم فى خاتمته على من اشتهر بمكناسة من الاشراف. وحشاه فوائد مهمة كذا فى «الاتحاف» جزء خامس صحيفة 426 وهو من مشمول خزانته العامرة.

303 - (المعسول) اسم كتاب للاخ ابى عبد الله محمد المختار بن الشيخ «ج» علي السوسي الالغي المتقدم، تكلم فيه على كل الاسر العلمية بقرية «البغ» وغيرها بسوس. وهى نحو مائة اسرة، وعلى اشياخهم وتلامذتهم، وقد استوعب كل ذلك واسهب فيه بالادبيات السوسية مما له تعلق بالموضوع. وقد تم منه الآن ست مجلدات ولا زال ينقصه فيها خرز مجلدين. كذا كتب لى حفظه الله.

مفاخر البربر انظر (نبذ تاريخية).

304 - (المسك الاريج، فى نسب اولاد الدريج) لابى الربيع سليمان بن محمد الحوات الحسنى المتقدم، تكلم فيه على نسب اولاد الدريج الموجودين بفاس وتطوان، وانهم من الانصار، استهله بقوله: الحمد لله

الذى جعل حب الانصار من الايمان الخ . يقع فى نحو الكراسة . يوجد عند الاخ الاستاذ محمد بن عبد الواحد الفاسى حفظه الله .

305 - (مواقف التعريف ، لمن ينسب بفاس الى النسب الشريف) لابى محمد عبد السلام بن الطيب القادرى الحسنى المتقدم ، استهله بقوله : الحمد لله ولي التوفيق ، الهادى الى سواء الطريق الخ . جعله ذيلا على كتابه الدر السني المتقدم .

قال فى اوله : فقد كنت فيما سلف الفت فيمن بفاس من النسب الحسني كتابى المسمى : بالدر السني ، ثم وقفت بعد ذلك على عدة انساب وفرق ، كل ينتمى الى عنصر ذلك الجناب ، فاردت هنا ايرادها ، وافادة من ارادها ، وتقييد سائر ماوقفت منها عليه ، مبينا فى كل فريق ما رايت لديه ، ليتبين بذلك لذوى العلم مستندهم ، ويتضح لطالب الحق عميدهم «ه» المرادمنه . يقع فى عدة كراريس ، يوجد طرف من اوله بخزانتنا الاحمدية . ولو طبع مع «الدر السني» لكان احسن .

306 - (المواهب السندسية ، فى الشعبة العمرانية) لابى العباس احمد بن محمد بن الخضر العمرانى الحسنى المولود سنة 1297 سبع وتسعين ومائتين والف ، موافق سنة 1879 لا زال بقيد الحياة يدرس بالنظام القروى ، الفقه والحديث حفظه الله . عرف فيها بشعبتهم المباركة ، يقع فى عدة كراريس .

«النبذة المحتاجة ، فى اخبار صنهاجة» ياتى فى القسم الثالث .

۞ 307 ـ (النبذة اليسيرة النافعة ، التي هي لاستار جملة احوال الشعبة الكتانية رافعة)لشيخنا ابى عبدالله محمد بن الشيخ جعفر الكتانى المتقدم ، افتتحها بقوله : الحمد لله الذى أطلع آل بيت النبوءة فى سماء المجادة بدورا الخ . تقع فى مجلد. فرغ منه سنة 1338 ثمان وثلاثين وثلاثمائة والف موافق سنة 1920. توجد منها نسخة بخزانتنا الاحمدية منسوخة من خط مؤلفها رحمه الله.

۞ 308 ـ وقد اطلع عليها صديقنا الاخ محمد العابد الفاسى الفهرى المتقدم واختصرها فى اوراق .

۞ 309 ـ كما اختصرها الاخ الاستاذ ابو اسحاق محمد ابراهيم بن الشيخ احمد الكتانى المولود سنة 1325 خمس وعشرين وثلاثمائة والف موافق سنة 1907 من الاقران المعتنين بالعلم اطال الله عمره. يقع فى نحو الاربعة كراريس .

۞ 310 ـ (نبذ تاريخية فى اخبار البربر فى القرون الوسطى)منتخبة من المجموع المسمى بكتاب: مفاخر البربر لمؤرخ مجهول الاسم، الفه سنة 712 اثنى عشرة وسبعمائة ، موافق سنة 1312. والاصل المسمى:

۞ 311 ـ (مفاخر البربر) لم يعثر عليها ولا يعرف مؤلفه. تقع النبذة المذكورة فى مجلد وسط . طبع على الحروف باعتناء المستشرق الشهير «ليفي بروفنصال» سنة 1352 موافق سنة 1933 بالمطبعة الجديدة نهج المامونية بالرباط .

۞ 312 ـ (نتيجة الاعتصار ، من دسائس الانتصار) لابى الفضل عبد

الحفيظ المدعو الكبير بن المجذوب الفاسي الفهري المتوفى سنة 1295 خمس وتسعين ومائتين والف موافق سنة 1878 استهله بقوله : الحمد لله الذي خلق نور نبينا محمد قبل الاوائل الخ . رد فيه على الشيخ ابن زكرى والشيخ ميارة في ادعائهما تسوية العرب مع غيرهم في النسب ، اطال في ذلك . يقع في نحو الاربعة كراريس . به بتر في الاخير حسب النسخة التي وقفت عليها وهي مجموعة بالخزانة الزيدانية بمكناس .

(313 - نتيجة التحقيق في بعض اهل الشرف الوثيق) للشيخ ابي عبد الله محمد بن احمد بن المسناوي الدلائي المتقدم . تكلم فيه على الشرفاء القادريين . طبعت على الحجر بفاس سنة 1309 موافق سنة 1891 ضمن مجموع .

314 - (نتيجة الناظر ، كتاب في مناقب اهل عين الفطر) المار ذكرهم لابي عبد الله محمد بن عبد العظيم الازموري المتقدم ، وقف عليه الاخ ابو عبد الله محمد الكانوني رحمه الله ونقل عنه في بعض كنانيشه .

315 - (نزهة الاخبار المرضيين ، في مناقب العلماء الدلائيين) لابي عبد الله محمد بن عبد الودود بن عمر التازي الاندلسي المتوفى سنة 1247 سبع واربعين ومائتين والف موافق سنة 1831 افتتحها بقوله : الحمد لله الذي جعل العلم والعقل اعظم منحة الخ . فرغ منها سنة 1230 ثلاثين ومائتين والف موافق سنة 1814 تقع في نحو الثلاثة كراريس توجد بالخزانة الزيدانية بمكناس

تحت عدد 221 ضمن مجموع .

316 . (نظم الدرر واللآل ، فى شرفاء عتبة ابن صوال)[1] لابى عبد الله محمد الطالب بن حمدون ابن الحاج السلمى المتقدم، افتتحه بقوله. الحمد لله الذى رفع لآل المصطفى قدرا الخ . عرف فيه بالكتانيين الذين كان سكناهم اولا بالمحل المذكور ولهم دار محبسة عليهم هناك. فرغ منه سنة 1259 تسع وخمسين ومائتين والف موافق سنة 1847. يقع فى نحو الاربعة كراريس يوجد بخزانتنا الاحمدية .

317 - (نصح ملوك الاسلام ، بالتعريف بما يجب عليهم من حقوق آل البيت الكرام)لابى عبد الله محمد بن ابى غالب بن احمد السكاك قاضى مدينة فاس المتوفى سنة 818 ثمان عشرة وثمانمائة، موافق سنة 1415.

318 - نسخ منه تختلف بين كبير وصغير ووسط .

319 - طبع الصغير على الحجر بفاس سنة 1316 موافق سنة 1898 فى نحو الثلثمائة. ويوجد الوسط بالخزانة الفاسية. وبلغنى ان الكبير عند بعض المستشرقين بالرباط فى مجلد وسط .

320 - (نصرة العترة الطاهرة من ابناء علي وفاطمة الزاهرة)لابى عبد الله محمد بن احمد بن علي الكتاني المتقدم. استهلها بقوله: الحمد لله الذي من على الشرفاء، بوجود العلماء الخ. فرغ منه مؤلفه سنة 1104 اربع ومائة والف موافق سنة 1692 تقع فى نحو الخمسة كراريس يوجد عند بعض الكتانيين بفاس.

321 - (نصيحة المغترين، وكفاية

(1) أحد الحارات بمدينة فاس ، تقع أعلى جامع الرصيف .

المضطرين، فى التفريق بين المسلمين بما لم ينزله رب العالمين، ولا اخبر به الصادق الامين، ولا ثبت عن الخلفاء المهتدين) لابى عبد الله محمد (فتحا) بن احمد ميارة المتقدم استهلها بقوله: الحمد لله الذي بدا خلق الانسان من طين الخ. جواب له على رجل ليس من العرب منعوه من الطلوع الى حانوت بالقيسارية بفاس لكونه من المهاجرين الذين اسلموا قريباً بسط فى ذلك القول بسطا خرج فيه على الحد، وكاد ان لا يجعل فضلا للعرب اصلا، وانما هو للعجم. يقع فى نحو الاربعة كراريس توجد منها نسخة بخزانتنا الاحمدية ضمن مجموع. كتب عليها سيدنا الجد شيخ الجماعة المولى احمد بن الطالب ابن سودة المتقدم رحمه الله ما لفظه: اما المنع حيث لا ضرار ولا ضرار، فلا وجه له. واما الاحتجاج بكون هذا الذي اقتعد فى الحانوت من جنس كذا فهو احتجاج واه لا يؤيده كتاب ولا سنة. واما التلقيب بما يؤذي فممنوع لا فى حق هذا الذي طلع ولا فى حق غيره قال تعالى: «ولا تنابزوا بالالقاب» فكما لا يسوغ لغير هذا الجنس ذلك، كذلك لا يسوغ لهذا الجنس ان يلقب غيره بما يتأذى به. والمسلمون فى الحكم الشرعي امرا ونهيا سواء. وفى الحديث: «سباب المسلم فسوق» فليت هذا المؤلف مشى مع الحق وبين فيه الحق سواء جميع المسلمين ولم يات بما شم منه انه لا عبرة بالنسب اذا وجد الاسلام والتقوى، فقد عدل فى ذلك عن الصواب ولم ينزل

الناس منازلهم ولم يعط كل ذي حق حقه، حيث طغى به القلم وخرج عن فصول السؤال. والله يغفر لنا وله ويعصمنا جميعاً من الخطا والزلل والحاصل ان الممنون عليه بالاسلام لاينكر فضله، كذلك كنتم من قبل فمن الله عليكم، ثم وراء ذلك مزايا لاتنكر لاربابها «ه» من خطه مباشرة، وقد نقلته هنا لحسن انصافه وعدم ضياعه.

۞ 322 - (نفى المتطفلين، عن نسب الجوطيين) لابى زيد عبد الرحمن بن عبد الواحد الحسنى الادريسى الجوطي، اخذ عن الشيخ محمد (فتحا) بن الشيخ عبد القادر الفاسى الفهري ومن فى طبقته. قال في «الاشراف» عند الكلام على الشرفا. الادارسة بزرهون ومكناس.

وله تقييد سماه: «نفى المتطفلين عن نسب الجوطيين» تكلم فيه مع صاحب الدر السني.

۞ 323 - (نسب بعض الصحابة والاشراف الادريسيين وغيرهم من ملوك لمتونة، والموحدين) لابى زيد بن جلال الدين عبد الرحمن بن ابى بكر السيوطي الشافعى اشيخ الشهير والمؤلف الكبير المتوفى سنة 911 احدى عشرة وتسعمائة موافق سنة 1505 اوله بعد البسملة: باب في نسب بعض الصحابة والاشراف الخ. يقع فى مجلد، يوجد بخزانة دار الكتب المصرية تحت عدد 2020.

النسمات النسرية (انظر الانباء المنشودة).

النور اللامع. (انظر تحلية الآذان)

۞ 324 - (صحاح الاخبار في نسب السادات الفاطمية الاخيار) لم ادر مؤلفه ، نقل عنه صاحب «سلوة الانفاس» جزء اول صحيفة 72.

۞ 325 - (صريح الدلالة، في صحة نسب من سكن دكالة) لابى عبد الله محمد بن محمد بن علي الدكالي المتقدم. يقع في نحو الكراسة، ذكر في ترجمته «العجالة الموفية» (انظر الوجه المغربي).

۞ 326 - (العرف العاطر، فى نسب من بفاس من ابناء الشيخ عبد القادر) لابى محمد عبد السلام بن الطيب القادرى المتقدم . استهله بقوله : الحمد لله الذى قدس السلالة المحمدية والدرة الفاطمية الخ . عرف فيه بالشرفاء القادريين الموجودين بالمغرب واول قادم منهم عليه ، يقع فى سفر وسط، يوجد بخزانتنا الاحمدية ضمن مجموع .

۞ 327 - (عناية اولى المجد، بذكر آل الفاسى ابن الجد) لامير المومنين السلطان الجليل ابى الربيع مولانا سليمان بن سيدى محمد بن مولانا عبد الله الحسنى العلوى المتقدم، تقع فى سفر وسط، طبعت على الحروف بفاس سنة 1347 موافق سنة 1928 بالمطبعة الجديدة، اخبرنى سيدنا الوالد المولى عبد القادر ، اطال الله عمره انه راى نسخة من «العناية» المذكورة بخط مؤلفها وعليها طابعه بمراكش عند بعض الاشراف. وهو الشريف العلامة قاضى القصبة بمراكش، المولى احمد العلوى المتوفى سنة 1365 خمس وستين وثلاثمائة والف موافق سنة 1946 رحمه الله .

۞ 328 - ولشيخنا ابى الفضل عبد الحفيظ بن الشيخ الطاهر الفاسى الفهرى المتقدم .ذيل عليها ألحق فيها الاحفاد بالاجداد ، يقع فى نحو الاربعة كراريس، سماه «شذور العسجد فى ذيل عناية اولى المجد» فرغ منها سنة 1329 تسع وعشرين وثلاثمائة والف موافق سنة 1911.

۞ 329 - (عقد الجمان النفيس، فى ذكر الاعيان من شرفاء غريس) لابى زيد عبد الرحمن بن عبد الله التجيبى، لم اقف على وفاته ، يقع النقل عنه كثيرا .

۞ 330 - ولابى عبد الله محمد بن احمد بن عبد القادر بوراس المعسكرى المتقدم، شرح عليه سماه: «ايضاح الغميس - وانوار البرجيس بشرح عقد الجمان النفيس» ذكر له فى ترجمته .

۞ 331 - ولابى عبد الله محمد بن الجوزي الراشدى المزيلى، لم اقف على وفاته، كلام عليه سماه: «بفتح الرحمان على عقد الجمان » ذكر ذلك صاحب كتاب «الانتصار» بالواحد القهار» واحال عليه .

۞ 332 - (عقد اللآلى المضيئة، المعدة لنفى ظلام التلبيس ، على المنتسبين للرسول خصوصا منهم ابناء ادريس ابن ادريس) لابى زيد عبد الرحمان بن ابى بكر بن محمد السيوطى المكناسى المتقدم . استهله بقوله : الحمد لله الذى خلق الخلق، تعالى عن الغرض الخ . يقع فى نحو الثلاثة كراريس، يوجد بالخزانة الفاسية وبخزانتنا الاحمدية ضمن مجموع .

۞ 333 - (العيون المرضية، فى مناقب

الطائفة الرجراجية) لابى الفضل عبد الكبير بن سعيد، كذا وجدته مذكورا فى اوله. وهو من رجال المائة الثانية عشرة كما يوخذ من كلامه. استهله بقوله: حمدا لمن خلق الارواح والابدان الخ. وقفت عليه فى عدة كراريس، وطائفة «رجراجة» شهيرة ببلاد الشياظمة قرب مدينة آسفى. لهم زاوية واضرحة بالمحل المذكور. ورجال تلك البلاد يعظمونهم ويذكر أن اسلافهم لهم صحبة. وان اصلهم من الحواريين اصحاب عيسى عليه افضل الصلاة والسلام.

334 - (غاية الامنية، وارتقاء الرتبة العلية، فى ذكر الانساب الصقلية، ذات الانوار البهية السنية) لابى مالك عبد الواحد بن محمد (فتحا) بن احمد الفاسي الفهري المتوفى سنة 1213 ثلاث عشرة ومائتين والف موافق سنة 1798 افتتحها بقوله: الحمد لله الذى شرح بمودة آل البيت الصدور الخ عرف فيه بالشرفاء الصقليين الحسينيين الموجودين بفاس وألحق منهم الفرع بالاصل. تقع فى سفر وسط، يوجد الاصل بخط مؤلفه بالخزانة الفاسية.

335 - (غربلة الشرفاء السملاليين من غيرهم) لابى عبد الله محمد بن علي السوسي الكسالى بالكاف المعقودة، المتوفى سنة 1336 ست وثلاثين وثلاثمائة والف موافق سنة 1917. عرف فيه بالاشراف القاطنين بقبيلة «سملالة» الكائنة فى دائرة «أنزي» بمقاطعة «تزنيت» وقد تتبع ذلك فبين ما هو بشريف من غيره بها. واستقصى البحث عن ذلك من

الرسوم القديمة وعدة الاراثات فى كل اسرة اسرة، يقع في جزء صغير يوجد عند ولد المؤلف بسوس. كذا كتب لى الاخ ابو عبد الله محمد المختار السوسي حفظه الله. (فتح الرحمن) تقدم قريبا.

336 - (الفتح المبين لاحد تلامذة الشيخ ابى عبد الله محمد (فتحا) بن ابـراهيم بن عباد النفري الاندلسي المتوفى سنة 792 اثنين وتسعين وسبعمائة موافق سنة 1389 كان مؤلفه يكتب سنة 829 تسع وعشرين وثمانمائة موافق سنة 1425 كما في الدر السني صحيفة 13. وقال في صحيفة 20 عند تعرضه لبعض الافراد من الشرفاء الطاهريين ما لفظه: وقد تعرض لذكره صاحب «الفتح المبين» المتقدم تاريخ زمنه بسبب ان السيد ابا العباس احمد، الجد المباشر للسيد طاهر جدهم. هو الذي كان اقترح عليه التأليف المذكور وهو مؤلف في الادعية والاذكار والاحزاب الشاذلية وغير الشاذلية. فذكره اعنى: الشريف المذكور وساق عمود نسبه منه الى آخره «هـ» ومع وصفه للتأليف المذكور فقد اكثر النقل عنه مما يتعلق بعلم النسب، وكذلك صاحب كتاب «الاشراف» عند كلامه على الشرفاء الادارسة الجوطيين.

337 - (فتح العليم الخبير، في تهذيب النسب العلمي بامر الامير) لابى عبد الله محمد بن الصادق ابن ريسون الحسني المتوفى سنة 1236 ست وثلاثين ومائتين والف موافق سنة 1820 امره بتأليفه السلطان

الجليل، سيدي محمد بن مولانا عبد الله المتقدم استهله بقوله: الحمد لله الفتاح العليم، الجواد الكريم، الخ. رتبه على مقدمة وستة فصول. يوجد طرف من اوله بخزانتنا الاحمدية. العوائد المتبعة (انظر السيف الصارم)

338 ـ (قرة العيون، فى الشرفاء القاطنين بالعيون) لابى الربيع سليمان بن محمد الحوات الحسنى المتقدم، افتتحها بقوله: الحمد لله الذى ابقى لاهل البيت من يقوم بضبط انسابهم الخ. عرف فيها بالشرفاء الدباغيين، لانهم كانوا يسكنون بالعيون احد الحارات المعروفة بمدينة فاس، ولازال بقية منهم هناك. تقع فى نحو الكراستين توجد عندهم بكثرة.

339 ـ (قصة المهاجرين المسمين بالبلديين) مجهول المؤلف اظنها لابى القاسم بن احمد الزياني المتقدم. او لبعض الفاسيين الفهريين. تكلم فيها على اصل البلديين بفاس وباي شيء كانوا يمتازون بين الشرفاء والعرب، وذكر بعض الفضائح التي صدرت من بعضهم الى غير ذلك. تقع فى نحو الكراستين، توجد بخزانتنا الاحمدية ضمن مجموع.

340 ـ (القصص، الفتاتة في ذكر البربر وزناتة) لابى عبد الله محمد بن احمد بوراس المعسكري المتقدم ذكرت له فى ترجمته. القول المختصر (انظر الدرر.)

341 ـ (سحر العيون فيما قيل فى آل بيت الرسول، المطهر من الفروع والاصول) لابى عبد الله محمد بن يوسف السائح المتوفى

اواخر القرن العاشر، أو اوائل الحادي عشر، من تلا مذة الشيخ الامام رضوان بن عبد الله الجنوي، الشيخ الشهير المتوفى سنة 991 احدى وتسعين وتسعمائة موافق سنة 1583 ذكره فى «السلوة» جزء ثالث صحيفة 119 نقلا عن التنبه.

342 (السر الظاهر، فيمن احرز بفاس الشرف الطاهر، من اعقاب الشيخ عبد القادر) لابى الربيع سليمان بن محمد الحوات الحسني المتقدم. يقع فى سفر وسط طبع على الحجر بفاس سنة 1351، وافق سنة 1932 عرف فيه باولاد الشيخ عبد القادر الجيلالى الموجود بالمغرب.

343 - (سلسة الذهب المنقود، فى ذكر الاسلاف والجدود) لابى العباس احمد بن محمد بن ابراهيم الدكالى المشتهر ادى، المتوفى بعد الستين ومائة والف موافق سنة 1747 افتتحها بقوله: الحمد لله يامن بارك على آل ابراهيم فى العالمين، الخ. يقع فى نحو الخمسة كراريس مات دون اتمامه.

344 - ولاخيه ابى عبدالله محمد (فتحا) المتوفى سنة 1184 اربع وثمانين ومائة والف موافق سنة 1770 ذيل عليها اتم فيه ما بقى. يقع فى نحو الكراسة، يوجد الجميع بالخزانة الزيدانية بمكناس.

345 - (السلسة الوافية، والياقوتة الصافية، فى نسب العائلة الصافية) لابى العباس احمد بن محمد العشماوي المتقدم. هذا هو التاليف المعروف: «بالعشماوي الكبير» تختلف نسخه فلا تجد منه نسخة تناسب الاخرى

الا ما قل. والذي يظهر ان كل من اراد ادعاء الشرف ياخذ منه نسخة ويدخل نفسه فيها. ولهذا اختلفت نسخه. يقع فى سفر وسط.

346 - (السهام الصائبة فى رد الدعاوي الكاذبة) للشيخ ابى عبد الله محمد الطائع بن احمد بن احمد بن محمد بن محمد بن علي بن محمد (فتحا) بن يحيى امغار الحسني فى اثبات نسب اولاد كنون الذين بفاس، وان اصلهم من بني مستارة حيث مجتمع اولاد كنون الاشراف، وهو فى مقدمة، وثلاثة فصول، وخاتمة.

347 - (السيف الصارم، فى الرد على المبتدع الظالم، او الفوائد المتبعة فى العوائد المبتدعة) لابى عبد الله محمد بن عبد الرحمن ابن زكري المتقدم، استهله بقوله: الحمد لله الذى نهى عن الفخر والدعوي، الخ. بين فيه ان الافضلية عنده، ليست عنده الا بالتقوى كما هو صريح النصوص وليس فيه تفضيل العجم على العرب كما اشيع عليه. وقد رد عليه فى «نشر المثاني» ورد على صاحب النشر صاحب «تحلية الاذان والمسامع» المتقدم يقع فى مجلد وسط، يوجد بخزانة ابن زيدان بمكناس ضمن مجموع. وقد وقفت على نسخة منه عليها طرر كثيرة لابى العلاء ادريس العراقى الحسيني الحافظ الشهير يساير المؤلف تارة يعترض، واخرى يستحسن وجميع هذه الطرر بخط العلامة ابى الحسن علال بن عبد الله الفاسى الفهري المتقدم. نقلها من نسخة بخط الحافظ العراقى المذكور.

348 - اختصره الاخ الاستاذ ابو اسحاق محمد ابراهيم بن الشيخ احمد الكتاني من الاقران المتقنين. يقع في نحو الكراستين.

349 - (شجرة الشرفاء القادريين) لابي عبد السلام بن الطيب القادري المتقدم. افتتحها بقوله: الحمد لله الذي زكى السلالة المحمدية، ومد من شجرة مجدها ظلا ظليلا، الخ. يقع في نحو الكراستين. توجد عند القادريين بكثرة.

350 - (الشجرة الشماء، الثابت اصلها في الارض وفرعها في السماء.) لابي عبد الله محمد الزكي بن هاشم العلوي المتقدم تكلم فيها على نسب السبطين الموجودين بالمغرب. استهلها بقوله: الحمد لله الذي جعل آل بيت رسول الله صلى عليه وسلم الخ. تقع في سفر وسط. توجد منه نسخة بخزانتنا الاحمدية ضمن مجموع.

351 - (شذور الذهب، في خير نسب) لابي عبد الله محمد التهامي بن محمد ابن رحمون المتقدم. اوله: الحمد لله رافع عترة المصطفى صلى الله عليه وسلم الى اعلى منزلة واسمى شرف الخ. تكلم فيه على الاشراف عموما. يقع في سفر وسط. توجد بالخزانة العامة بالرباط تحت عدد 1884.

«شذور العسجد» (انظر عناية اولى المجد.)

352 - (الشرف المصون، لآل جنون) لابي عبد الله محمد حشلاف قاضي مدينة جلفة من بلاد الجزائر، المولود سنة 1292 اثنين وتسعين ومائة والف، موافق سنة 1875 طبع على

الحروف سنة 1352 موافق سنة 1933 في جزء صغير. فيه اثبات الشرف لبيت اولاد جنون المعروف بفاس.

353 - (الشكل البديع، فى النسب الرفيع) لابى الفضل الكبير بن هاشم الكتاني المتقدم، تكلم فيه على اشراف فاس وخصوصا اصحاب الاراثة منهم ألحق الموجود في زمنه باصله، وتكلم على الجوطيين وغيرهم. يقع فى سفرين: الاول خاص بالعلويين والثاني بمن عداهم من الاشراف.

354 - (شعوب الاشراف وانتقالهم) لابى عبد الله محمد بن سعيد الغرناطي الحسني قاضي وهران كذا رايته منسوبا.

355 - (شفاء الصدور، وسرد الشموس والبدور، من اولاد النبى المبرور، فى النسب العلوي الواضح المشهور) لابى العباس احمد بن العربى البلغيثي الحسني المتوفى سنة 1307 سبع وثلاثمائة والف موافق سنة 1889 استهله بقوله: الحمد لله الذي اسمى النسبة المحمدية واسناها الخ. رتبه على مقدمة، ومقصدين، وخاتمة. تكلم فيه على النسب العلوي الشهير. ولعله يقع في مجلد. وقفت على طرف من اوله بخطه رحمه الله.

356 - (الهدى، فى اخبار آل يعزى وهدى) بكسر الياء وسكون العين المهملة وفتح الزاي المشددة وكسر الواو وسكون الهاء. هذا الكتاب مبتور ومجهول المؤلف. ويظهر انه من رجال القرن التاسع. عرف فيه بالشيخ يعزى وهدى الشهير بالقطر السوسي دفين زاوية «أسا» بدائرة اكلميم فى مقاطعة تزنيت

توفى بعد صدر من المائة الثامنة. توجد منه نسخة بخزانة الاخ محمد المختار السوسي حفظه الله، كذا كتب لى وهذه العائلة بسوس يرجع نسبها الى سيدنا ابى بكر الصديق ولهم شهرة عظيمة بالقطر السوسى.

357 - (الوجه المغرى، على نصر العلامة ابن زكري، او التذييل وشفاء الغليل، وازالة داء العليل، أو العجالة الموفية، بمحتاج المنظومة اليوسفية) لابى العباس احمد بن عبد السلام بنانى المتقدم. وهو غير كتابه «تحلية الاذان والمسامع» المار ذكره. وان كان من موضوعه جعله محاذيا كالشرح لقصيدة ابى عمر عثمان بن علي اليوسى المتوفى سنة 1084 اربع وثمانين والف موافق سنة 1673 الآتية فى قسم (الانظام) استهله بقوله: الحمد لله الذى ايد العلماء العاملين الخ. رتبه على مقدمة، ومقاصد ثلاثة، وخاتمة. وفرغ منه سنة 1222 اثنين وعشرين ومائتين والف موافق سنة 1807 يقع فى مجلد يوجد بخزانة الاخ الاستاذ محمد بن عبد السلام بنانى حفظه الله بخط مؤلفه.

358 - (وصلة الزلفى، فى التعريف بآل المصطفى) لابى العباس احمد بن علي السوسى البوسعيدى الهشتوكى المتوفى سنة 1046 ست واربعين والف موافق سنة 1636. افتتحه بقوله: الحمد لله، واستغفر الله الخ تقع فى سفر وسط، توجد بالخزانة الفاسية.

359 - (الوسائل والزلفى) لابى عمران موسى بن علي الزناتى، لم اقف على وفاته. كان حيا بعد الخمسين

وستمائة موافق سنة 1252 فى مناقب بنى، آمغار المار ذكرهم ، نقل عنه صاحب، «بهجة الناظرين» كثيرا .

360 ـ (الوهداويون) اسم رسالة للشيخ ابى عبد الله محمد بن سعيد المرغينى المتوفى سنة 1089 تسع وثمانين والف موافق سنة 1678 ، ومرغينة مدشر فى عدد الاخصاص بسوس، وهي بالميم المفتوحة فراء مهملة ساكنة فغين معجمة مكسورة. كذافى «صفوة من انتشر» صحيفة 177 تكلم فيها على نسب العائلة الوهداوية الشهيرة بسوس ذكرها، وعلى نسبهم لابى بكر الصديق رضي الله عنه، وبين مدفن بعض رجالهم على الاجمال، توجد نسخة منها بخزانة الاخ الاستاذ محمد المختار السوسي الالغى حفظه الله .

361 ـ (ياقوتة النسب الوهاجة) وفى ضمنها التعريف بسيدى محمد بن علي مجاجة، او اليواقيت الثمينة الوهاجة ، فى التعريف بسيدى محمد بن علي مولاي مجاجة)، لابى حامد العربى بن علي المشرفى الحسنى المتوفى سنة 1313 ثلاث عشرة وثلاثمائة والف موافق سنة 1895 افتتحها بقوله: الحمدلله باسمه يدون المدونات الخ . رتبه على مقدمة واربعة اقسام وخاتمة، ومولاى مجاجة، رجل صالح كان بالقطر الجزائرى فى اواسط القرن الحادى عشر ذكر لان المؤلف استطرد فيه بعض انساب الادارسة بالمغرب والجزائر، وبسط القول فى ذلك. يقع فى سفر وسط، يوجد الاصل بخط مؤلفه بالخزانة العامة بالرباط تحت عدد 1534 .

362 - (الياقوت الوهاجة ، فى مآثر رجال رجراجة) لابى عبد الله محمد بن احمد الكانونى الاخ المتقدم رحمه الله. استهلها بقوله : الحمد لله الذى اوضح السبل للمسترشدين ، وانجح سعى اوليائه الهادين الخ . فرغ منه سنة 1350 خمسين وثلاثمائة والف موافق سنة 1931. يقع فى نحو الثلاثة كوازيس. تكلم فيه على رجال رجراجة المار ذكرهم. فيه نحو من مائة وخمسين ترجمة للبيت الرجراجى (انظر آسفى وما اليه) صحيفة 26 .

«اليواقيت الثمينة» تقدمت قريبا (انظر ياقوتة). «اليواقيت السنية» (انظر الدرر المكنونة) .

القسم الثالث

﴿ في أحوال الملوك وسيرتهم وسياستهم ﴾

363 - (الابتسام، عن دولة مولانا عبد الرحمن بن هشام، او ديوان العبر، فى اخبار اهل القرن الثالث عشر) لابى العلاء ادريس. لم اقف على تحقيق نسب مؤلفه، غير انه كان كاتبا مع الوزير ابى عبد الله محمد بن محمد بن ادريس العمراوي المشهور، المتوفى سنة 1264 اربع وستين ومائتين والف موافق سنة 1837 افتتحه بقوله: سبحان من يبدىء ويعيد، ويحكم فى خلقه بما شاء كيف يريد الخ. ذكر فيه ان الوزير المذكور خاطبه بقوله فى أمة كان يتسرى بها:

إدريس ماذا التغالى
في حب هذا الاميه
حاكيت فيها غراما
أحوال غيلان مية

تكلم فيه على دولة السلطان الجليل ابى زيد مولانا عبد الرحمن بن مولانا هشام المتوفى سنة 1276 ست وسبعين ومائتين والف موافق سنة 1859 يقع في سفر وسط. به بعض بتر من اصل مؤلفه. توجد منه نسخة بخزانتنا الاحمدية على ما هو عليه. والاصل بخط مؤلفه بخزانة الاخ ابى فارس عبد العزيز بن محمد (فتحا) العراقي الحسيني بفاس.

364 - (اختصره شيخنا ابو عبد

الله محمد بن الحسن الحجوي الثعالبي المتقدم. واسقط ما به من الزوائد التي لافائدة فيها. يقع الاختصار المذكور في نحو الكراستين.

365 - (اخبار ملوك افريقية وحروبهم والغالبين عليهم) لابي عبد الله محمد بن يوسف الوراق المتقدم. هكذا في فهرست الكتب في تاريخ الاندلس والمغرب.

366 - (اخبار المهدي بن تومرت، وابتداء دولة الموحدين) لابي بكر بن علي الصنهاجي المكنى بالبيدق كان حيا زمن المهدي بن تومرت المذكور مؤسس الدولة الموحدية المتوفى سنة 524 اربع وعشرين وخمسمائة موافق سنة 1129. طبع طرف منه على الحروف باوربا باعتناء المستشرق الشهير «ليفي بروفنصال» عثر عليه بخزانة الاسكوريال مع شذرات من كتاب «الانساب» في سفر وسط مع ترجمة الجميع الى اللغة الفرنساوية بباريز سنة 1928 موافق سنة 1347 (انظر كتاب الانساب) الآتي بعد.

367 - (ازهار البساتين، في اخبار الاندلس والمغرب، على عهد المرابطين والموحدين) تأليف جان وجيروم وطارو، ترجمه الى اللغة العربية الاستاذان، ابو عبد الله محمد بن عبد الواحد الفاسي الفهري وابو العباس احمد بلافريج الرباطي من العلماء المتخرجين من كليات اروبا اطال الله عمرهما. وقد نشرت مع تعاليق تاريخية وادبية بالمطبعة الوطنية بالرباط على الحروف سنة 1349 موافق سنة 1930 في جزء صغير.

368 - (الازهار العاطرة الانفاس، بذكر محاسن قطب المغرب وتاج مدينة فاس) لشيخنا ابى عبد الله محمد بن الشيخ جعفر الكتاني المتقدم. ترجم فيه لمولانا ادريس بن ادريس الازهر، دفين مدينة فاس المتقدم. تقع فى سفر وسط، طبعت على الحجر بفاس سنة 1307 موافق سنة 1889 وبعده.

369 - (الاطروفة الهندسية والحكمة الشطرنجية الانسية) لابى العباس بن المهدي الغزال الاندلسي الاديب الشاعر المتوفى سنة 1191 احدى وتسعين ومائة والف موافق سنة 1777 رسالة في مدح السلطان الجليل سيدي محمد بن مولانا عبد الله المتقدم. ذكر فيها مثمنا، ثم نسخه بفصول اربعة على شكل غريب الصنع تقع فى نحو الكراسة، توجد بالخزانة الزيدانية بمكناس.

370 - (أمراؤنا الشعراء) للاخ ابى محمد عبد الله بن الشيخ عبد الصمد جنون نزيل طنجة، المولود سنة 1326 ست وعشرين وثلاثمائة والف موافق سنة 1908 من الاقران المعتنين بحثا وتنقيبا، طبع بالمطبعة المهدية بتطوان بعد سنة 1352 موافق سنة 1943 يقع فى جزء وسط.

371 - (انتحار المغرب بيد ثواره) لشيخنا ابى عبد الله محمد بن الحسن الحجوي المتقدم. تكلم فيه على ما نزل بالمغرب بعد موت الوزير احمد بن موسى السوسي المتوفى سنة 1318 ثمان عشرة وثلاثمائة والف موافق سنة 1900 الوزير الشهير القابض

على زمام الملك زمن السلطان المولي عبد العزيز المتقدم من ثورة ابى حمارة الجيلالى الزرهوني الثائر بالمغرب المقتول سنة 327 سبع وعشرين وثلاثمائة والف موافق سنة 1909 وما يتبع ذلك من الفتن والاهوال مما شاهده وعاينه. يقع فى سفر وسط.

372 - (الانوار الجلية فى اخبار الدولة المرابطية) لابى زكرياء يحيي بن محمد بن يوسف الانصارى الغرناطى، المعروف بابن الصيرفى المتوفى سنة 557 سبع وخمسين وخمسمائة موافق سنة 1161 نسبه له ابن الابار فى «التكملة» فى ترجمته. وهو من المواد التى نقل عنها صاحب كتاب «نبذ تاريخية من اخبار البربر» المتقدم، المطبوع اخيرا. وحث على مطالعته بعد الثناء عليه بكونه ممتعا مفيدا (انظر صحيفة 59.

373 (الانيس المطرب، بروض القرطاس، فى اخبار المغرب وتاريخ مدينة فاس) قال صاحب «بيوتات فاس الكبرى» ما ملخصه بعد نقله للكلام، وقد ذكر ذلك صالح بن عبد الحليم فى «الانيس المطرب بروض القرطاس، فى اخبار ملوك المغرب وتاريخ مدينة فاس» وكان انتهاؤه لتأليفه هذا عند وفاته فى سنة ست وعشرين وسبعمائة، وقد الف صالح بن عبد الحليم كتابا آخر سماه:

374 - (زهر البستان فى اخبار الزمان) اكبر من الانيس. والانيس اثنان: الصغير، هو تأليف صالح بن عبد الحليم المذكور. والكبير، هو تأليف الشيخ الكبير الامام الخطيب البليغ

الواعظ الورع الزاهد، الولى الصالح، العلامة المدرس المفتى، ابى العباس احمد بن ابى زرع. تولى الامامة والخطبة بجامع القرويين بطلب العوام منه ذلك. ولحظه الناس وطلبوا منه الاستسقاء، فصلى بهم بخارج «باب الفتوح» وقدم بين يديه آله صلى الله عليه وسلم ليشفع بهم كما فعل عمر بن الخطاب بالعباس رضي الله عنهما، فسقى الناس، وحمدوا الله على اجابة دعائهم. وكانت وفاة ابن ابى زرع فى بضعة عشر وسبعمائة. وكثيرا ما يتفقان بينهما فى الاخبار بالمسائل «ه» كلام صاحب البيوتات قوله سنة 726 موافق سنة 1325. وقال صاحب «نبذ تاريخية فى اخبار البربر فى القرون الوسطى» صحيفة 75 فى حق صالح المذكور اولا، الشيخ الفقيه العالم التاريخى ابو علي صالح بن الشيخ الزاهد الورع ابى صالح عبد الحليم نزيل «نفيس» وهو يعيش الي وقتنا هذا وهو سنة 712 اثنى عشرة وسبعمائة، وقد جمع الله له بين العلم والعبادة، وقد سالته عن قبيلته فذكر انه ايلان النسب «ه» ببعض اختصار «وايلان» قبيلة بربرية من المصامدة قوله سنة 712 موافق سنة 1312. وقال فى «الجذوة» من نسخة خطية عاديا على ابن ابى زرع صاحب كتاب «الانيس المطرب» كان حيا بعد العشرين وسبعمائة وهو من اهل مدينة فاس «ه» قوله بعد العشرين الخ. موافق سنة 1320. وكذلك سماه بعلي صاحب «كشف الظنون» جزء اول صحيفة 132 طبع مصر. وذكر انه الفه لابن سعيد

ابن المظفر قبل سنة 726 ست وعشرين وسبعمائة موافق سنة 1325 وقال في لقط الفرائد سنة 741 احدى واربعين وسبعمائة موافق سنة 1340. والكاتب المؤرخ ابو عبد الله ابن ابى زرع صاحب «تاريخ فاس» «ه» يعنى توفي فى هذه السنة. وقال فى «معجم المطبوعات» صحيفة 32 الشيخ ابو الحسن علي بن محمد بن أحمد بن عمر بن ابى زرع الفاسى «ه» فيبدو على هذا ان «الانيس» الذى بين ايدينا هو لابى الحسن علي بن عبد الحليم، ويلقب بصالح او علي بن محمد كما فى «معجم المطبوعات» لان مؤلفه وصل فيه الى سنة 726 ست وعشرين وسبعمائة موافق سنة 1325 على ما فى بعض نسخه. ويوجد فى بعضها انه وصل الى سنة 732 اثنين وثلاثين وسبعمائة موافق سنة 1331. واما الذى هو لابى العباس ابن زرع المذكور ثانيا فى «بيوتات فاس الكبرى» المار لك نصها فهو مفقود لدينا الان. لان مؤلفه لم تصل حياته الى بعد العشرين وسبعمائة موافق سنة 1320 وما ذكر فى مقدمة طبعه على الحروف بسلا من كونه مختلفا فى اسمه ليس كذلك فان صاحب الجذوة لم يتردد فى اسمه كما تقدم نصه، وهو اعلم بهذا الفن من غيره. واما ما ذكر فى «لقط الفرائد» من كون كنيته ابا عبد الله، فلا يبعد ان تكون كنية له. واسمه علي. اذ مدار الكنى على الغالب. وانما جرت على غير المعروف. ويوجد على بعض نسخه، الغرناطى اصلا، الفاسى دارا. وقد كتب رسالة فى ترجمته ابو محمد

عبد السلام بن الطيب القادرى الحسنى المتقدم . (انظرها فى قسم الافراد) يوجد طرف منها بخزانتنا الاحمدية ، يقع الموجود من «الانيس المطرب» فى مجلد طبع على الحروف بداوروبا اولا باغرام (نمسا) سنة 1794 موافق سنة 1209. ومعه ترجمته الى اللغة الالمانية. وطبع بلشبونة سنة 1828 موافق سنة 1244 ومعه ترجمته الى اللغة الاسبانيولية وطبع فى جزءين ومعه ترجمته الى اللغة اللاتينية ، للاستاذ ترنبرغ سنة 1843 موافق سنة 1259 وطبع بباريز سنة 1860 موافق سنه 1277 ومعه ترجمته الى اللغة الفرنساوية. وطبع على الحجر بفاس مرارا، اولها سنة 1303 موافق سنة 1885 وقسم على ثلاثة اقسام، طبع منها اثنان على الحروف بالرباط سنة 1355 موافق سنة 1936 باعتناء جمعية النشر. ولا زال الثالث تحت الطبع .

375 - اختصره بعض رجال القرن العاشر ، اسقط منه نحو النصف ، ورتبه ترتيباً حسنا، غيرانه لم يغير اسمه وهو الذى عبر عنه صاحب «السلوة» بالقرطاس الصغير، استهله بقوله : الحمد لله مالك الملك يوتى الملك من يشاء الخ. يوجد بخزانتنا الاحمدية .

وكذلك اختصره ابن زاكور (انظر المعرب المبين) .

376 - (اعراب الترجمان ، عن قضية الاوداية مع مولانا عبدالرحمن) لابى الفضل عبد الحفيظ المدعو الكبير بن المجذوب الفاسى الفهرى

المتقدم. مقامة افتتحها بقوله: حدثنا الحارث بن الفرج، عن ابن بسام في المجون والفرج، الخ. تكلم فيها على ما وقع لمولانا عبد الرحمان بن مولانا هشام المتقدم. مع قبيلة الاوداية حين ارادوا خلع بيعته وانتصاره عليهم باسلوب غريب مسجع، تقع في نحو الكراستين، توجد منها نسخة بالخزانة الفاسية ضمن مجموع.

377 - (اعلام البشر، بالسلطان المنتظر) لابي العباس احمد بن محمد الادريسي الحسني الزرهوني المتوفى بعد العشرين وثلاثمائة والف موافق سنة 1902 الفه حين نصر السلطان المولى عبد العزيز بن مولانا الحسن سنة 1311 احدى عشرة وثلاثمائة والف موافق سنة 1893 المتقدم. استنبط فيه من اسم السلطان المذكور عدة فوائد وعلوم، مثلما فعل الشيخ نجا الابياري المصري في كتابه: سعود المطالع. رتبه على ثمانية فصول، يقع في نحو الكراستين وقفت عليه.

378 - (اعلام القبائل) الرازي كذا نقل عنه صاحب «اخبار البربر» صحيفة 62 ولا ندري من هو هذا الرازي.

379 - (اعمال الاعلام، فيمن بويع قبل الاحتلام، من ملوك الاسلام وما يجري في ذلك من شجون الكلام) لابي عبد الله محمد لسان الدين ابن الخطيب السلماني المتقدم. الفه حين تولية السلطان محمد السعيد بن عبد العزيز بن ابي الحسن علي بن عثمان المريني دون بلوغ سنة 774 اربع وسبعين وسبعمائة موافق سنة 1372. فيه قسم خاص بملوك

المغرب، طبع منفردا بروما (ايطاليا) سنة 1910 موافق سنة 1328 . قال صاحب «معجم المطبوعات» صحيفة 1390 لم يطبع كله كما وهم جرجى زيدان فى تاريخ الآداب العربية جزء ثالث صحيفة 217 «هـ» وكذلك طبع اخيرا القسم المختص بالاندلس باعتناء المستشرق «ليفى بروفنصال» بالرباط بالمطبعة الجديدة نهج المأمونية سنة 1354 موافق سنة 1934 . والتأليف يقع فى مجلد ضخم وليس بتام من اصل المؤلف يوجد ما كتبه منه كله بخزانة القرويين تحت عدد 559 .

۞ 380 ـ (اقتطاف الازهار، من حدائق الافكار) لابى محمد عبد السلام الضرير بن السلطان ابى عبد الله سيدى محمد بن مولاى عبد الله العلوى الحسنى المتوفى سنة 1228 ثمان وعشرين ومائتين والف موافق سنة 1813 ترجم فيه لوالده السلطان المذكور المتقدم، وقف عليه شيخنا ابن زيدان المذكور ونقل عنه فى (اتحافه) جزء ثالث صحيفة 148 وبعدها فى ترجمة السلطان المذكور .

۞ 381 ـ (الاستبصار فى ذكر حوادث الامصار) لابى عبد الله محمد بن محمد ابن الموقت المراكشى المتقدم . طبع على الحروف بمصر ضمن مجموع . يسمى باليواقيت العصرية .

۞ 382 ـ (الاستقصا لاخبار دول المغرب الاقصى) لابى العباس احمد بن خالد الناصرى السلاوى المتقدم . اجمع تاريخ يوجد لهذا القطر السعيد فى الحالة الدولية، بسلاسة اسلوب، وبسط في القول . طبع بمصر على

الحروف بمطبعة محمد مصطفى سنة 1312 موافق سنة 1894 في اربعة اسفار وترجم الجزء الرابع الى اللغة الفرانساوية الاستاذ (فيجاى) وطبع فى مجموع «التواريخ المراكشية» الجزء التاسع والعاشر بباريز سنة 1906 موافق سنة 1324 وترجم الجزء الاول منه الاستاذ (ذوكرول وكولين) وطبع فى مجموعة التواريخ المذكورة سنة 1923 موافق سنة 1341 كذا فى «معجم المطبوعات» صحيفة 1040 .

383 - اختصره ابو العباس احمد بن محمد الرهوني التطواني المتقدم سماه : «تقريب الاقصى» من كتاب الاستقصا» يقع فى سفر وسط طبع على الحروف بتطوان سنة 1346 موافق سنة 1927 متداول مشهور بقى ذكره على صاحب «معجم المطبوعات.»

384 - واخبرني الاخ ابو عبد الله محمد المختار بن «ج» علي السوسي المتقدم انه اختصره ابو زيد عبد الرحمن العوفي من علماء سوس المتوفى سنة 1361 احدى وستين وثلاثمائة والف موافق سنة 1942 يقع فى مجلد

385 - وكذلك اختصره ابو عبد الله محمد التهامي بن عبد الله الوزاني الحسني نزيل مدينة تطوان من اهل عصر ناولد سنة 1322 اثنين وعشرين وثلاثمائة والف موافق سنة 1904 فى جزءين متوسطين وزاد عليهما ثالثا فى الحوادث بعد الناصري كذا كتب لى الاخ عبد الله جنون حفظه الله. ثم بعد مدة وقفت عليه مطبوعا بمطبعة الريف بتطوان

سنة 1359 موافق سنة 1940 في ثلاثة اسفار سماه: بتاريخ المغرب.

386 ـ (وكذلك اختصره ابو الفضل عبد الجليل ابن العزيز المراكشي لازال بقيد الحياة وهذا الاختصار من احسن الاختصارات كذا كتب لى الاخ محمد المختار السوسى المذكور.

387 ـ (البستان الجامع لكل نوع حسن، وفن مستحسن، فى عدة بعض مآثر السلطان مولاى الحسن) لابى عبد الله محمد بن ابراهيم السباعي الحسني مفتى مراكش وشيخ الجماعة بها، المتوفى سنة 1332 اثنين وثلاثين وثلاثمائة والف موافق سنة 1914 ذكر فيه مآثر السلطان الجليل مولانا الحسن بن سيدي محمد بن مولانا عبد الرحمن المتوفى سنة 1311 احدى عشرة وثلاثمائة والف موافق سنة 1894. استهله بقوله: الحمد لله الذي طبع من احب على احسن سيرة الخ. رتبه على ثمانية ابواب. توجد منه نسخة بالخزانة العامة بالرباط تحت عدد 1346 فى مجلد. عليه خط المؤلف به بترفى الاخير.

388 ـ (البستان الظريف، في دولة اولاد مولانا علي الشريف) لابى القاسم بن احمد الزياني المتقدم. افتتحه بقوله: الحمد لله الذي خلق الانسان وفضله تفضيلا الخ. تكلم فيه على دولة اولاد مولانا علي الشريف العلوي المتقدم. جد ملوك وقتنا ابد الله نصرهم واعلا ذكرهم. رتبه على مقدمة، وثلاثة عشر باباً، وفصول اربعة، وجامعة، وخاتمة. يقع فى مجلد توجد منه نسخ متعددة عند افراد مختلفين. وفى الخزانة العامة بالرباط

نسخة منه عليها خط المؤلف تحت عدد 1575.

«البستان، فى مدح مولانا سليمان،» (انظره فى قسم الانظام.)

389 - (البيان المغرب فى اخبار المغرب، او البيان المعرب عن اخبار المغرب) لابى عبد الله محمد المراكشي. المعروف بابن عذاري بفتح العين. كان حيا سنة 669 تسع وستين وستمائة موافق سنة 1270 يقع فى عدة اسفار. رتبه على ثلاثة اقسام: الاول، فى اخبار افريقية من حين الفتح ثم اخبار امرائها وولاة المروانيين ومن قام بامر بنى العباس من بني الاغلب، واخبار بني عبيد «الشيعة» واخبار صنهاجة وانتقالهم الى المهدية، وفتنة العرب الى ان استولى الموحدون واخبار المدراريين السجلماسيين والادارسة، والبرغواطيين والزناتيين والمروانيين واللمتونيين. والثاني فى خبر جزيرة الاندلس. والثالث فى خبر لمتونة ثم خبر الموحدين وذكر الحفصيين والنصرية والمرينية. قال فى «معجم المطبوعات» صحيفة 172 عنى بطبعه الاستاذ (دوزي) الهولندي وصدره بمقدمة باللغة الفرنساوية، وله فيه تعليقات وشروح طبع بليدن الجزء الاول سنة 1848 والجزء الثاني سنة 1849 واختلطت بالجزء الاول قطع من نظم الجمان لابن القطان. وبالجزء الثاني قطع من تاريخ غريب ابن سعيد القرطبي. وطبعت ترجمته الى اللغة الفرنساوية وشروح الاستاذ (مانيان) فى الجزائر سنة 1901 فى جزءين «ه» ببعض اختصار قوله سنة 1848 موافق سنة

1265 وسنة 1849 موافق سنة 1266 وسنة 1901 موافق سنة 1319. وقد طبع جزء ثالث اخيراً باعتناء المستشرق الشهير «ليفي بروفنصال» على الحروف بباريز سنة 1930 موافق سنة 1349. وبلغني انه يوجد سفر آخر دون الثلاثة عند بعض المستشرقين، كما اخبرني بذلك بعض الاصدقاء. وقال فى (الاعلام) جزء ثالث صحيفة 393 انه توجد منه نسخة بمكتبة الجامعة المصرية بمصر.

التاج (انظر كتاب التاج)

۞ 390 - (التاج والاكليل، فى مآثر السلطان الجليل) لابى القاسم بن احمد الزياني المتقدم. عرف فيه بالسلطان الجليل مولانا سليمان بن سيدي محمد بن مولانا عبدالله المتقدم. يقع فى سفر وسط وقفت عليه قبل اعتنائى بهذا المشروع وطال عهدى به وما ذكره ابو زيد عبد الرحمن بن احمد الفاسي فى ترجمة الزياني المذكور من مجلة الثقافة المغربية صحيفة 208 من كونه المولى اسماعيل سبق قلم.

۞ 391 - (تاريخ افريقية والمغرب قبل الاسلام) مجهول المؤلف، يشتمل على مقدمة وبابين. يقع فى نحو كراس ونصف من القالب الرباعي قال صاحب (الاعلام) جزء اول صحيفة 154 اشتمل على بابين، الاول فى ذكر الامم التي كانت مستقرة بالمغرب قبل بعث سيدنا عيسى عليه السلام وكيفية انشاء مملكة القرطاجنيين وماوقع فى ايامهم الى انقضاء دولتهم واستيلاء الرومانيين عليه. الثاني فى ذكر استيلاء الرومان على المغرب وكيفية استيلاء الفندال

عليه الى انقراض دولتهم واخلافها بالدولة القسطنطينية الى حلول العرب وقدم مقدمة بين فيها انه لم يتعرض لايام العرب استغناء بما فى تاريخ ابن خلدون «ه» فعلى هذا ان المؤلف كان بعد ابن خلدون، وقد وقفت عليه مطبوعاً على الحروف بباريز بدار الطباعة السلطانية الفرنساوية سنة 1280 موافق سنة 1863 مع ترجمته الى اللغة الفرنساوية بقى ذكرها على صاحب «معجم المطبوعات»

۞ 392 - (تاريخ الادارسة) قال فى «مشاهير بيوتات فاس الكبري» عند كلامه على بني الودون، وخرج منهم جماعة فقهاء، منهم الفقيه القاضى عبد المالك من بنى الودون ولى القضاء بفاس فى اول دولة مغراوة وولى القضاء ابنه الفقيه محمد بن عبد المالك وهو صاحب تاريخ الادارسة «ه».

۞ 393 - (تاريخ البكرى ينقل عنه صاحب كتاب القرطاس كثيرا ولعله كتاب المغرب المتقدم فى القسم الاول.

۞ 394 - (تاريخ البرنوسى فى دولة الادارسة) ينقل عنه صاحب كتاب القرطاس ايضاً كذلك، ولعله محمد بن حمادة المتقدم.

۞ 395 - تاريخ ابن الرقيق كذا نقل عنه صاحب (زهرة الآس) صحيفة 14.

۞ 396 - (تاريخ ابى غالب فى دولة المغرب) نقل عنه صاحب «الجذوة» صحيفة 10 وينقل عنه صاحب كتاب القرطاس كثيرا ويسميه ابن غالب.

۞ 397 - (تاريخ ابن مرين فى دول المغرب) نقل عنه صاحب كتاب القرطاس، جزء اول صحيفة 172

طبع بسلا .

۞ 398 - (تاريخ افريقية) لابى العرب محمد بن تميم هكذا فى فهرست الكتب فى تاريخ الاندلس والمغرب. ومراده افريقية الشمالية .

«تاريخ المغرب» لابى ظبى (انظر مختار تاريخ).

۞ 399 - (تاريخ) لابى محمد عبدالله تاج الدين ابن حموية السرخسى نزيل مراكش المولود سنة 572 اثنين وسبعين وخمسمائة موافق سنة 1176 والمتوفى بدمشق الشام بعد الستمائة موافق سنة 1203. فيه فصول تتعلق بدولة الموحدين. نقل عنه ابن خلكان جزء ثانى صحيفة 325 فى ترجمة ابى يوسف يعقوب المنصور بن السلطان يوسف بن عبد المومن الموحدي المتقدم ، ولعله هو رحلته الآتية فى قسم الرحلات .

تاريخ يسع بن حزم (انظر المغرب)

۞ 400 - (تاريخ فى الدولة الموحدية) لابى القاسم عبد الرحمان بن عبد الله السهيلى دفين مراكش الشيخ الشهير صاحب كتاب «روض الانف» المتوفى سنة 583 ثلاث وثمانين وخمسمائة موافق سنة 1187. ذكره ابو محمد عبدالسلام بن الطيب القادرى فى كتابه: المقصد الاسنى واشار له صاحب «السلوة» فى ترجمة الشيخ علي بن حماموش الذى كان حياسنة 933 ثلاث وثلاثين وتسعمائة موافق سنة 1526 على الصحيح جزء ثانى صحيفة 226 .

۞ 401 - تاريخ الكاتب ابى عبد الله محمد بن نجيل فى الدولتين معا: الموحدية والحفصية، نقل عنه صاحب

الكبرى بقوله: ومن اراد خبر ذلك مستوفيا فليطالعه فى كتاب ابى عبيدة المراكشى المؤرخ المشهور «ه» .

403 - (تاريخ غريب بن سعيد) رايته مكتوبا بالعين المهملة ومضبوطا بها، ورايته بالمعجمة، لم اقف على وفاته فى احوال الملوك. من المواد التى نقل عنها صاحب كتاب «نبذ تاريخية» فى احوال البربر المطبوع اخيرا. كان غريب المذكور حيا سنة 579 تسع وسبعين وخمسمائة موافق سنه 1183. اخبرنى بعض المعتنين انه ترجم الى اللغة الاسبانيولية عن نسخة بخزانة مدريد، وطبعت الترجمة المذكورة. واثبت المترجم اسم المؤلف بالعين المهملة. وقد تقدم ان «البيان المعرب» لابن عذارى طبع معه طرف من «تاريخ غريب بن سعيد» .

تاريخ ابى القاسم الملاحى (انظره فى القسم الخامس) .

404 - (تاريخ الموحدين) اولاد عبد المومن بن على الكومى المتوفى سنة 557 سبع وخمسين وخمسمائة موافق سنة 1161 قال فى «كشف الظنون» جزء اول صحيفة 181 تاريخ الموحدين اولاد عبد المومن لابى الحجاج يوسف

405 - بن عمر الاشبيلى ولابن صاحب الصلاة «ه» .

406 - (تاريخ ابن سعيد)، قال فى «كشف الظنون» جزء اول صحيفة 167 هو الشيخ الحافظ ابو الحسن على بن موسى المغربى الاخبارى المتوفى سنة 672 اثنين وسبعين وستمائة. وهو كبير مرتب على السنين، وله:

۞ 407 - (تاريخ صغير) ايضا ذكر فيه من لقيه من المتأخرين، وله تاريخ مغرب، وغير ذلك «هـ» قوله سنة 672 موافق سنة 1273 (انظر المغرب) الآتى بعد .

۞ 408 - (تاريخ المغرب) لابى فارس عبد العزيز بن عبد الرحمن الملزوزى ، كان حيا اواسط القرن السابع ، ذكر الاستاذ «بروكلمان» الالمانى فى تاريخ آداب اللغة العربية، انه يوجد باحد الديار قرب غرناطة بالاندلس. اخبرنى بذلك الاخ الاستاذ ابو عبد الله محمد بن عبد الواحد الفاسى الفهرى حفظه الله.

۞ 409 - (تاريخ الدولتين الموحدية والحفصية) لابى عبد الله محمد بن ابراهيم اللؤلؤي المعروف بالزركشى كان حيا بعد سنة 882 اثنين وثمانين وثمانمائة موافق سنة 1477. حسبما يؤخذ من كتابه المذكور. وفى معجم المطبوعات صحيفة 1600 انه توفى سنة 932 اثنين وثلاثين وتسعمائة موافق سنة 1525 طبع فى مطبعة الدولة التونسية سنة 1289 موافق سنة 1872 فى صحائف 155.

۞ 410 - مع ذيل له، يشتمل على اسماء ملوك الدولتين المذكورتين وتاريخ ولاية كل واحد منهم مع تاريخ وفاته وذكر بعض مآثرهم.

۞ 411 - (تاريخ الدولة السعدية التكمدرتية بفتح التاء الاولى المشددة وسكون الكاف المعقودة والراء، وفتح الدال المشددة، وكسر التاء الثانية، وتشديد الياء المفتوحة قرية بدرعة، كان اصل الملوك السعدين منها لمؤلف مجهول الاسم والنسب.

كان يسكن بمدينة مكناسة الزيتون طبع على الحروف بالرباط سنة 1352 موافق سنة 1933 باعتناء المستشرق «جورج كلان» فى سفر وسط.

412 -) تاريخ فى دول المغرب وحوادثه) لابى محمد عبد السلام بن عبد الرحمن العدنوني الصفريوي، من تلامذة الشيخ محمد (فتحا) بن محمد ابن ناصر الدرعي المتوفى سنة 1085 خمس وثمانين والف موافق سنة 1674 ومن اقران الشيخ اليوسي والشيخ التاجموعتي. يقع فى مجلد. كذا بخط الاخ الكانوني رحمه الله.

413 - (تاريخ لابى عبد الله ج محمد المسناوي مرينو الرباطي المتوفى سنة 1207 سبع ومائتين والف موافق سنة 1792 نقل عنه الضعيف فى تاريخه الآتى بعد، فى حوادث سنة 1169 تسع وستين ومائة والف موافق سنة 1755 وبعده.

414 - (تاريخ الدولة السعيدة) لابى عبد الله محمد بن عبد السلام الضعيف الرباطي المتزايد سنة 1165 خمس وستين ومائة والف موافق سنة 1751 كما ذكر ذلك فى تاريخه. مبتور من الاول والاخير يقع الموجود منه فى مجلد ضخم. تكلم فيه على احوال هذه الدولة العلوية ابد الله نصرها وخلد فى الصالحات ذكرها الى حوالى سنة 1236 ست وثلاثين ومائتين والف، موافق سنة 1820. يوجد الاصل بخط مؤلفه بخزانتنا الاحمدية. ومنه انتسخت جميع النسخ الموجودة بالمغرب.

415 - (تاريخ الولاية، المحمودة

البدء والنهاية) لابى القاسم بن احمد الزيانى المتقدم. عرف فيه بالسلطان الجليل مولانا عبد الرحمن بن هشام المتقدم. يوجد بالخزانة الزيدانية بمكناسة الزيتون ضمن مجموع.

416 ـ (تاريخ الاندلس فى عهد المرابطين والموحدين) تأليف المؤرخ يوسف الشباخ الالمانى من رجال القرن التاسع عشر ولد سنة 1801 احدى وثمانية عشرة مائة مسيحية موافق سنة 1216 يقع فى مجلدين، صدر منه باللغة الالمانية. ترجمه الى اللغة العربية وعلق عليه محمد عبد الله عنان المصري الكاتب المشهور المعاصر. وطبع بمطبعة «لجنة التأليف والترجمة والنشر» بالقاهرة على نفقة «المعهد الخليفي للابحاث المغربية» ببيت المغرب سنة 1359 موافق سنة 1940 فى مجلدين. وهو يتضمن تاريخ الاندلس وتاريخ اسبانيا بوجه عام منذ قيام دول الطوائف حتى انحلال دولتي المرابطين والموحدين. وتاريخ المغرب ايضاً فى كل دولتى المرابطين والموحدين. وهو القسم الاول منه، متضمنا لتاريخ الاندلس والمغرب فى عهد المرابطين، وقيام دولة الموحدين وتاريخ قشتالة وباقى الممالك لاسبانية النصرانية فى تلك الفترة. وأما القسم الثاني فيتضمن تاريخ الموحدين حتى سقوط دولتهم «هـ» من مقدمة الناشر.

417 ـ (تاريخ فى الدولة العلوية) لابى حامد العربي بن علي المشرفي الحسنى المتقدم، يقع فى سفر، يوجد بعضه بخط مؤلفه بالخزانة

الفاسية ، وهو من النوادر بها .

418 - (تاريخ اوائل الدولة العزيزية وغير ذلك) لابى العباس احمد بن محمد بن الحاج ، جعله ذيلا على كتابه «الدرر المنتخب» الآتى بعد. نسبه له الاخ الكانونى رحمه الله فى كتابه «جواهر الكمال» جزء اول صحيفة 54 .

419 - (تاريخ ملوك العرب) لشيخنا وفقيدنا ابى عبد الله محمد بن «ج» عبد المجيد القصبى ، المتوفي بالرباط سنة 1364 اربع وستين وثلاثمائة والف موافق سنة 1945 يقع فى مجلد. ذكر فى ترجمته بجريدة «السعادة» عدد 5499 بعد وفاته.

420 - (تاريخ الاسلام والمغرب للمدارس الابتدائية) لابى عبد الله محمد (فتحا) بن عبد السلام ابن عبود مفتش التعليم الابتدائى بتطوان من الشباب العامل. طبع بالمطبعة المهدية بتطوان سنة 1362 موافق سنة 1943 فى جزءين صغيرين .

421 - (تاريخ شمال افريقية القديم) لابى عبد الله محمد وهبى المصرى نزيل مدينة تطوان والمدرس بالمعهد الرسمى بها سابقا. طبع بمطبعة الوحدة المغربية بتطوان فى جزء صغير سنة 1940 موافق سنة 1359. «تاريخ المغرب» للوزانى (انظر الاستقصا) .

422 - (تاليف فى مناقب مولانا ادريس بن ادريس الازهر) دفين مدينة فاس المتقدم لابى عمران موسى بن عبد الله الرياتى الوطن السكتانى الاصل ، كان حيا سنة 966 ست وستين وتسعمائة ، موافق سنة

1558 . ذكره شيخنا ابو عبد الله محمد بن الشيخ جعفر الكتانى فى كتابه «الازهار العاطرة الانفاس» صحيفة 6 .

423 - (تأليف)لابى عبدالله محمد بن قاسم القيسى المعروف بالقصار المتوفى سنة 1013 ثلاث عشرة والف موافق سنة 1604 الشيخ الشهير والامام الكبير، فى مناقب الامامين المولى ادريس بن عبدالله الكامل الاكبر دفين مدينة زرهون المتوفى سنة 177 سبع وسبعين ومائة موافق سنة 793 وولده المولى ادريس الازهر المتقدم. ذكره ايضا شيخنا الكتانى فى تاليفه المذكور صحيفة 6 .

424 - (تأليف فى الدولة العلوية) لابى محمد عبد السلام بن عبد الله بن الخياط القادرى الحسنى المتقدم. تكلم فيه على هذه الدولة السعيدة ايد الله نصرها، من اولها الى زمن السلطان سيدى محمد بن مولاى عبد الله المتقدم . يقع فى سفر وسط، يوجد بالخزانة الزيدانية بمكناس ضمن مجموع .

425 - (تاليف)لابى علي الحسين بن السلطان الجليل ابى عبد الله سيدى محمد بن مولاى عبد الله العلوى الحسنى المتوفى سنة 1213 ثلاث عشرة ومائتين والف موافق سنة 1798. ترجم فيه والده السلطان الجليل سيدى محمد المتقدم ترجمة واسعة. ذكر ذلك الضعيف فى تاريخه.

426 - (تحفة النبهاء ، فى التفريق بين الفقهاء والسفهاء)لابى القاسم بن احمد الزيانى المتقدم، شبه مقامة افتتحها بقوله: الحمد لله المبدىء

المعيد الخ. تعرض فيها لمن كانت له يد فى عزل السلطان الجليل المولى سليمان بن سيدى محمد المتقدم. رحمه الله ، وقد اكثر فيها السب واللعن لمن خالف فى ذلك حتى خرج عن المنهج الشرعى، تقع فى نحو الكراسة، توجد منها نسخة بخزانتنا الاحمدية وقد ادرجها بلفظها فى كتابه « التاج والاكليل » المتقدم.

427 ـ (تذكرة العاقل، وتنبيه الغافل) قال فى « كشف الظنون » جزء اول صحيفة 215 انه لابى الحجاج يوسف بن محمد الانصارى البياسى الاديب المتوفى بتونس سنة 653 ثلاث وخمسين وستمائة « هـ » موافق سنة 1255. ونقل عنه ابن خلكان جزء ثانى صحيفة 367 فى ترجمة يوسف ابن تاشفين كثيرا. فعلى هذا انه تكلم فيه مؤلفه على تاريخ المغرب.

ترجمانة الملوك (انظر مقامة).

428 ـ (الترجمان المعرب ، عن دول المشرق والمغرب) لابى القاسم بن احمد الزيانى المتقدم. افتتحه بقوله : الحمد لله الكريم الوهاب، العزيز الرحيم التواب. يقع فى مجلد ضخم. فرغ منه سنة 1228 ثمان وعشرين ومائتين والف، وافق سنة 1813 يوجد بالخزانة البدراوية بفاس. وبالخزانة العامة تحت عدد، 658 طبعت شذرات منه باسم: الخبر عن اول دولة من دول الاشراف العلويين من اولاد مولانا محمد (فتحا) الشريف بن علي المولود سنة 997 سبع وتسعين وتسعمائة موافق ستة 1588 والمتوفى سنة 1069 تسع وستين والف موافق سنة 1658 وهو القسم الخاص

بالدولة العلوية ادام الله مجدها، باعتناء (المسيو اهوداس) ومعه ترجمة فرنسوية ببارين سنة 1881 موافق سنة 1303 بمطبعة الجمهورية.

429 - (تقاييد تاريخية) لابى العباس احمد بن ابراهيم الدكالى المشتزادي المتقدم. تكلم فيها على بعض الحوادث التي شاهدها زمن السلطان المظفر مولانا اسماعيل المتقدم قدس الله سره، وبعده من التقلبات التي كانت بالمغرب. تقع فى نحو الثلاثة كراريس، توجد بالخزانة الزيدانية بمكناس ضمن مجموع.

تقريب الاقصى (انظر الاستقصا).

430 - (تقييد فى بعض حوادث الدولة السعدية) لابى اسحاق ابراهيم ابن عبد الرحمن الجولالى الوريا جلي المتوفى سنة 1047 سبع واربعين والف موافق سنة 1637. اخبرني الاخ محمد العابد الفاسي الفهري انه رأى النقل عنه فى بعض التقاييد،

431 - (تقييد فى اخبار دولة الشرفاء السعديين) لابى زيد عبد الرحمن بن الشيخ عبد القادر الفاسى الفهري المتقدم. افتتحه بقوله: الحمد لله. ذكر دولة الشرفاء السعديين الخ. يقع فى نحو الكراستين، يوجد بخزانتنا الاحمدية ضمن مجموع.

432 - (تقييد له ايضاً فى حوادث المائة الثانية عشرة) قال فى «نشر المثاني» جزء ثاني صحيفة 92 فى ترجمته: وما نقلناه فى بعض الحوادث ممن لم نعرفه ولم نعثره فهو من تقييده من اول الكتاب الى هذا المحل.

433 - (تقييد فى اول الدولة العلوية وابتداء امرها) لابى عبد

الله محمد بن الشيخ العربي بردلة الاندلسي المتقدم. استهله بقوله: الحمد لله ذكر نسب السادات الشرفاء السجلماسيين، تكلم فيه على اول هذه الدولة المباركة الى سنة 1101 احدى ومائة والف موافق سنة 1661 باختصار فى المسائل. يقع فى نحو الكراستين يوجد فيه ماليس بغيره وقفت على الاصل بخط مؤلفه بخزانة الاخ محمد بن احمد بردلة بفاس.

٤٣٤ - (جامع التاريخ) لابى الفضل عياض بن موسى اليحصبي القاضي المتقدم. قال عنه الذهبي فى «تذكرته» أربى على جميع المؤلفات جمع فيه اخبار ملوك الاندلس والمغرب واستوعب اخبار سبتة «ه» انظر الفنون الستة التي تقدمت فى القسم الاول، ولست ادري هل هما تأليفان له ام الخلاف فى مجرد التسمية . ؟

٤٣٥ - (جلاء الاذهان، فى اخبار الزمان) لابن البان او الباز كذا نقل عنه صاحب «القرطاس» جزء اول صحيفة 127 طبع بسلا. قال ابن جزي فى كتابه روض الانوار مالفظه: قال الشيخ الامام القاسم بن ابى بكر اللبان «ه» ووقفت على تأليف بعض اهل القرن الحادي عشر ذكر فيه ابن اللبان المذكور وقال: انه ابن اللباد بالدال ولعله هو الاظهر. الجمان (انظر كتاب الجمان).

٤٣٦ - (الجيش العرمرم الخماسي فى دولة اولادمولاناعلي السجلماسي لابى عبد الله محمد بن احمد اكسنوس المراكشي المتوفى سنة 1294 اربع وتسعين ومائتين والف موافق سنة

1877 العلامة الاديب، والشاعر المفلق.
يقع فى مجلد ضخم. طبع على الحجر بفاس فى سفرين سنة 1336 موافق سنة 1918. ولكنها طبعة مشوهة كثيرة التصحيف والتحريف والسقط يوجد النصف الاخير منه بخزانتنا الاحمدية بخط بعض العلماء، بينه وبين المطبوع فرق كثير.

«حديقة النسرين، فى اخبار بنى مرين» تأتي فى القسم الخامس.

«الحلل البهيجة» تقدمت في القسم الاول.

● 437 - (حول مائدة الغذاء) لملاخ ابى عبد الله محمد المختار بن «ج» علي السوسي الالغي المتقدم، جمع فيه بعض الحكايات عن العهد الحسني والعزيزي والحفيظي. تلقى ذلك من الباشا ادريس، لانه كان كثيرا ما يستدعيه لتناول الغذاء عنده لما كان بمراكش الحمراء. اشتمل على فوائد كثيرة حول العرش المغربى، يقع فى مجلد وسط، كذا كتب لى حفظه الله.

● 438 - (الدرة التاريخية، المهداة للحضرة الحسنية) لابى العباس احمد بن محمد بن الحاج السلمي المرداسي المتقدم. جعله أدون من الدرر المنتخب الاتي بعد. يقع فى نحو سبعة اسفار توجد منه نسخة بخزانة مولانا السلطان. اخبرني بذلك حفيده ابو عبد الله حفظه الله.

● 439 - (الدرة المكنونة الغالية، فى وصف اهل الدولة العلوية العالية) لابى حامد العربى بن عبد السلام الفيلالى، دفين طيبة، كان حيا سنة 1212 اثنى عشرة ومائتين والف موافق 1797. استهلها بقوله: الحمد

الذي لا يملك غيره ضراً ولا نفعا. لخ يقع فى نحو الخمسة كواريس توجد بالخزانة الزيدانية تحت عدد 1022

٤٤٠ - (درة السلوك، وريحانة العلماء والملوك) لابى محمد عبد السلام الضرير بن السلطان ابى عبد الله سيدي محمد بن مولاى عبد الله المتقدم. تقع في مجلد. تكلم فيها على بعض تاريخ الدولة العلوية استهلها بقوله: الحمد لله الواحد الاحد، الفرد الصمد الخ. توجد بالخزانة الزيدانية بمكناس.

٤٤١ - (الدرة السنية ، فى ذكر الدولة الحسنية) لابى عبد الله محمد بن داني العدل بمراكش. كذا رأيته مذكوراً.

٤٤٢ - (الدرر السنية، فى الدولة الحسنية) لابى الحسن علي بن محمد المسفيوي المراكشى المتوفى سنة 1315 خمس عشرة وثلاثمائة والف موافق 1897 وزير الشكايات بالمغرب فى الدولة الحسنية وصدر من الدولة العزيزية، تكلم فيه على دولة مولانا الحسن بن سيدي محمد المتقدم عن مشاهدة وعيان وتثبت. يقع فى سفر وسط يوجد بمراكش عند قريبة المؤلف كذا اخبرني بعضهم.

٤٤٣ - (الدرر السنية، والمفاخر العلية، في الدولة العلوية) لابى محمد عبد السلام بن محمد اللجائي الحسني العمراني المتوفى سنة 1332 اثنين وثلاثين وثلاثمائة والف موافق سنة 1914 عرف فيه بالسلطان الجليل مولانا الحسن بن سيدي محمد المتقدم اطلعني الاخ ابو عبد الله محمد العابد الفاسي الفهري المتقدم حفظه الله على رسالة

من جده ابى الحسن علال بن عبد الله الفاسي الفهري المتقدم، يقدم التاريخ المذكور مع التعريف بمؤلفه للسلطان مولانا الحسن المذكور. يوخذ من هذه الرسالة انه فى سفر وسط. وله قيمة ممتازة.

444 - (الدر المنتخب المستحسن، فى بعض مآثر امير المومنين مولانا الحسن المذكور) لابى العباس احمد بن محمد بن الحاج السلمي المتقدم. فاتحته: حمداً لمن رفع لكلمة الحق مناراً، وازاح بها عن شمس الهداية المنيرة مناراً، الخ. اجمع تأليف الف فى تاريخ هذه الدولة السعيدة. امره بجمعه السلطان مولانا الحسن المذكور. يقع فى نحو خمسة عشر مجلداً. توجد منه تسع مجلدات بالخزانة الزيدانية وما اجدر هذا الكتاب بالنشر والطبع فنلفت اليه انظار الباحثين. قال الاخ الكانوني رحمه الله في كتابه (جواهر الكمال) جزء اول، صحيفة 53 في حقه: استوعب فيه تاريخ الدولة العلوية استيعاباً لم يتقدم لغيره، الا انه طول الكتاب بجلب نظائر القضايا التي يوردها من تاريخ دول الاسلام، او من كلام الحكماء والسير والحديث ونحو ذلك، تابعاً في ذلك ابن القاضي في «المنتقى المقصور» وابا القاسم الزياني في تأليفه، حيث يأتي احدهم بقضية من المقصود بالذات ثم يسهبون في جلب النظائر لتلك القضية وبالجملة يخرجون عن الموضوع بادنى مناسبة «ه». ولعل هذا هو الحامل له على اختصاره المتقدم الذي سماه «الدرة التاريخية» اسقط منه الزوائد الخارجة عن المقصود.

۞ 445 - (الدر المنضد الفاخر، بما لاولاد مولانا علي الشريف من المحاسن والمفاخر) لابى عبد الله محمد بن عبد القادر الكلالى الشهير بالكردودي المتوفي سنة 1268 ثمان وستين ومائتين والف موافق سنة 1851 استهله بقوله: الحمد لله الذي أطلع فى سماء الخلافة بدورا، واظهر من أنوار مجدهم ما كان بسحائب الفتن مستوراً الخ. عرف فيه بأولاد مولانا علي الشريف جد ساداتنا الملوك العلويين المتقدم. ابد الله ملكهم وخلد فى الصالحات ذكرهم. مات دون اتمامه، وغاية ما كتب منه، ترجمة السلطان مولانا اسماعيل المتقدم قدس سره. وقد استوفى الكلام عليها. يقع الموجود منه فى نحو الخمسة عشر كراسة. يوجد بالخزانة العامة بالرباط تحت عدد 1554.

۞ 446 - (الدر النفيس، والنور الانيس، فى مناقب الامام ادريس) لابى العباس احمد بن عبد الحي الحلبى نزيل مدينة فاس المتوفى سنة 1120 عشرين ومائة والف موافق سنة 1708، الناظم الناثر المؤلف المشهور. عرف فيه بالمولى ادريس الاكبر بن عبد الله الكامل دفين مدينة زرهون المتقدم، يقع فى مجلد. طبع على الحجر بفاس سنة 1300 موافق سنة 1882 وسنة 1314 موافق سنة 1896 .

۞ 447 - (دروس التاريخ المغربي) لابى محمد عبد الله بن العباس الجراري الرباطي، من الاقران المعتنين، تقع فى خمسة اسفار صغار، طبع منها بالمطبعة الوطنية بالرباط اربعة اسفار

سنة 1355 موافق سنة 1936 الى سنة 1360 موافق سنة 1941. وطبع الخامس الخاص بالدولة العلوية بالمطبعة السلطانية المحمدية فى جزء متوسط سنة 1365 موافق سنة 1946؛ كتب على اسلوب مدرسى جديد وطريقة حديثة.

448 - (دروس التاريخ المغربي) لابى عبدالله محمد التقي بن محمد العلوي المدغري من الاقران المتخرجين من كلية القرويين، المولود سنة 1334 أربع وثلاثين وثلاثمائة والف موافق سنة 1916؛ على طريقة عصرية جديدة، تقع فى مجلد.

449 - (الدول الاسلامية بالمغرب الاقصى) لابى عبد الله محمد بن محمد البزيوي نزيل فاس المتوفى بها اوائل سنة 1368 ثمان وستين وثلاثمائة والف موافق سنة 1948 تقع فى مجلد وسط، وقفت عليه بعد وفاته بخزانة الاخ ابى الحسن علال الجامعي.

450 - (الديباجة، في اخبار صنهاجة) لابى عبد الله محمد بن علي بن ابى بكر بن حماد الصنهاجي القلعي المتوفى سنة 629 تسع وعشرين وستمائة موافق سنة 1231 نقل عنه كثيرا صاحب مفاخر البربر المطبوع اخيرا، تكلم فيها على ملوك صنهاجة (انظر النبذة المحتاجة) الاتي بعد.

451 - «ديوان العبر» (انظر الابتسام) (الذخيرة السنية، فى تاريخ الدولة المرينية العبد الحقية)، ذكر صاحب (الاعلام) جزء اول صحيفة 73 نسبها للشيخ عبد اللطيف بن البركات العربي ولم أدر من اين

أتى بها، ولا من هو عبد اللطيف هذا؟ طبعت بمدينة الجزائر في سفر وسط بمطبعة جول كربو اسنة 1339 موافق سنة 1920 باعتناء الشيخ محمد بن ابى شنب الاستاذ بالمدرسة الثعالبية بمدينة الجزائر غير منسوبة لاحد. بقى ذكرها على صاحب «معجم المطبوعات» والذي يظهر ان المؤلف كتب فيها اكثر من المطبوع ولكنه لم يوجد.

452 - (الذهب الابريز، في محاسن السلطان مولانا عبد العزيز) لشيخنا ابى عبد الله محمد بن رشيد العراقي الحسيني المتوفى سنة 1348 ثمان واربعين وثلاثمائة والف موافق سنة 1929 فاتحته: لحمدلله الذي جعل صلاح هذا العالم واقطاره المعمور ببنى آدم الخ. رتبه على سبعة ابواب. الفه حين نصر السلطان المولى عبد العزيز بن مولانا الحسن المتقدم. يقع فى نحو ثمانية كراريس.

453 - (ذيل القرطاس، في ملوك بنى وطاس) لابى عبد الله محمد بن احمد بوراس المعسكري المتقدم يقع في مجلد. ذكر في ترجمته.

454 - (اليواقيت الادبية في محاسن الدولة المحمدية) نقل عنه شيخنا ابن زيدان في (اتحافه) جزء ثاني صحيفة 336.

455 - (رسالة) لابى العباس احمد بن عبد الله بن أبى محلى السجلماسي الذي ادعى الامارة زمن دولة السعديين المولود سنة 967 سبع وستين وتسعمائة موافق سنة 1559 والمتوفى سنة 1022 اثنين وعشرين والف موافق سنة 1613 نقد فيها السلطان

زيدان بن احمد الذهبي السعدي المتوفى سنة 1037 سبع وثلاثين والف موافق سنة 1621 استهله بقوله : الحمد لله، بيده الملك وهو على كل شيء قدير الخ. أطال فيها تقع في نحو الكراسة. توجد بخزانة الاخ محمد بن عبد الواحد الفاسي حفظه الله.

456 ـ (رسالة فى تاريخ دول المغرب) لابى اسحاق ابراهيم بن محمد التادلى الرباطى المتقدم، ذكرها له بوجندار الرباطى فى ترجمته من كتاب (الاغتباط) .

457 ـ (رسالة النفائس الابريزية فى هدية الفيل الوافدة، من فخامة الحضرة النجليزية) لابى العباس احمد بن عبد الواحد ابن الموازالحسنى المتوفى سنة 1341 احدى واربعين وثلاثمائة والف موافق سنة 1923.

لشيخنا الاديب المشارك، فاتحتها: لما ان كان بين الدولتين الالفة الخ. فرغ منها سنة 1304 اربع وثلاثمائة والف موافق سنة 1886 . تقع فى نحو الكراستين .

458 ـ (رسالة فى تاريخ المغرب فى القديم والحديث فى زمن الفنيقيين والقرطاجنيين والرومان، والفندال والروم، ثم الاسلام .) لابى عبد الله محمد بن محمد بن علي الدكالى المتقدم . ذكرت فى ترجمته .

459 ـ (رسالة فى ملوك المغرب) لشيخنا ابى عبد الله محمد بن عبد المجيد اقصبى المتقدم، رحمه الله. تقع فى نحو الخمسة كراريس .

460 ـ (روضة التعريف، بمفاخر مولانا اسماعيل بن الشريف ، او الظل الوريف ، فى مفاخر مولانا

اسماعيل بن الشريف) لابى عبد الله محمد الصغير بن محمد بن عبد الله اليفرانى المراكشى ، وما فى معجم المطبوعات صحيفة 1668 من الوفرانى «والافرانى» سبق قلم. المتوفى بعد الخمسين ومائة والف ، موافق سنة 1737. ذكر ابو عبد الله محمد المكى الناصرى فى رحلته الى مراكش المسماة. «بالرياحين الوردية» انه لقيه بمراكش سنة 1149 تسع واربعين ومائة والف موافق سنة 1736. وذكر ابو عبد الله القادرى فى خاتمة «التقاط الدرر» انه توفى بعد الخمسين ومائة والف، ونشر بعض المراكشيين فى جريدة «السعادة» انه رأى (كداشة) بخزانة «جامع ابن يوسف» لاعارة كتبها، فيه ان فى آخر سنة 1152 اثنين وخمسين ومائة والف موافق سنة 1739 استعار الافرانى بنفسه كتابا من الخزانة المذكورة، وفى اوائل عام اربعة وخمسين ومائة والف موافق سنة 1741 بعده، رد الكتاب اليها بعض ورثته، فعلى هذا تكون وفاته فيما بين ذلك (انظر الوشى العبقرى) الآتى فى القسم الرابع. استهله بقوله : الحمد لله، واشهد ان لااله الا الله، شهادة تتنقى بها قلوبنا من درن الخطا الخ رتبه على ثمانية اسماط، يقع فى نحو ثلاثة كراريس، فرغ منه سنة 1133 ثلاث وثلاثين ومائة والف موافق سنة 1720. عرف فيه بالسلطان الجليل مولانا اسماعيل المتقدم . توجد منه نسخة بخزانتنا الاحمدية ، والاصل فى خزانة القاضى العباس المراكشى .

461 - (روضة النسرين، فى دولة

بنى مرين)لابى الوليد اسماعيل بن يوسف المعروف «بابن الاحمر» الخزرجى المتقدم. طبعت ببارين على الحروف سنة 1917 موافق سنة 1335 مع ترجمتها الى اللغة الفرنساوية .

462 - (الروضة السليمانية ، فى ملوك الدولة الاسماعيلية ، ومن تقدمها من الدول الاسلامية) لابى عبد الله محمد بلقاسم بن احمد الزيانى المتقدم . استهلها بقوله : الحمد لله الذى خلق الانسان وفضله تفضيلا، الخ . تقع فى مجلد ضخم ، رتبها على ثلاثة عشر بابا وخاتمة ، فى تلخيص الكلام على الدولة العلوية الى سنة 1239 تسع وثلاثين ومائتين والف موافق سنة 1823 وهي نسخة مكبرة من كتابه «البستان الظريف» المتقدم ، وفيها بعض زيادات مهمة. توجد منها نسخة بالخزانة الزيدانية بمكناس، وبالخزانة العامة بالرباط تحت عدد 1275 .

463 - (زبدة التاريخ ، وزهرة الشماريخ) لابى عبد الله محمد بن محمد (فتحا) بن الاعرج السليماني الحسني المولود سنة 1280 ثمانين ومائتين والف موافق سنة 1863 والمتوفى سنة 1344 اربع واربعين وثلاثمائة والف موافق سنة 1925 الاديب الكبير والشاعر الشهير، استهله بقوله: الحمد لله المبدىء المعيد، الفعال لما يريد الخ. تكلم فيه على شمال افريقية عموما، وعلى المغرب الاقصى خصوصا، رتبه على مقدمة واربعة اقسام: الاول فيمن عمر قارة افريقيا منذ العهد القديم ، الثانى فى دول المغرب الاقصى، الثالث

في دول المغرب الاوسط ، الرابع في دول المغرب الادنى (تونس) يقع في اربع مجلدات من افيد ما الف في المدة الاخيرة حسبما بلغني ذلك. وفق الله من يقوم بنشره واظهاره للناس .

464 - (الزمردة الوردية ، في ملوك الدولة السعدية ، او الزهرة الوردية) لابى عبد الله محمد بن احمد بوراس المعسكري المتقدم ، ذكرت في ترجمته.

465 - (زهر البستان ، في اخبار الزمان ، وذكر الموجود ، مما وقع في الوجود) لابى الحسن علي بن ابى زرع المتقدم ، صاحب كتاب « الانيس المطرب » يشير اليه في الانيس المذكور ويحيل عليه. ولعله هو المشهور على لالسنة « بالقرطاس الكبير » وهو يعد الآن من الكتب الضائعة. قال في « مشاهير بيوتات فاس الكبرى » ومن اراد خبر قتال اهل برغواطة مستوفى ، فليطالع كتاب « زهر البستان في اخبار الزمان » الذي صنفه صالح عبد الحليم كاتب دولة بني مرين « هـ » (انظر الانيس المطرب) المتقدم في القسم الاول.

466 - (زهر البستان ، المنقوعة بمحاسن اهل الزمان) لابى العباس احمد بن محمد ابن القاضي المتقدم. ذكر في كتابه « المنتقى المقصور » : انه ضاع في حالة محنته.

467 - (الزهرة السموية ، في اخبار الملوك العلوية) لابى عبد الله محمد بن احمد بوراس المعسكري المتقدم ذكرت له في ترجمته ، ولعلها في مجلد.

468 - (الطالع السعيد ، في تاريخ

السلطان ابى سعيد ذكره غير معزو صاحب «السلوة» جزء ثانى صحيفة 46 ناقلا عن كتاب (انس الفقير) وبعد مدة وقفت على «انس الفقير» وقد ذكر انه رآه فى يد بعض الطلبة. عرف فيه بالسلطان ابى سعيد عثمان بن عبد الحق المرينى المتوفى سنة 731 احدى وثلاثين وسبعمائة موافق سنة 1330.

۞ 469 - (طلائع اليمن والنجاح فيما اختص بمولانا الشيخ من الامداح) جمه ابو عبد الله محمد عبد العزيز بن محمد بن عبدالله السوسي التيملى المتوفى بعد الثلاثين والف موافق بعد سنة 1620 ذكر فيها بعض الامداح التى قيلت فى محمد المامون، المعروف بالشيخ بن السلطان أحمد المنصور الذهبي السعدي المتوفى سنة 1022 اثنين وعشرين والف موافق سنة 1613 ايام خلافته عن ابيه وسلطنته. يقع فى نحو الخمسة كراريس يوجد بالخزانة الفاسية وهو من النوادر بها. استهله بقوله: الحمد لله الذي جعل الادب من اجمل الاوصاف الخ.

۞ 470 - (طوالع الحسن، واتباع السن، بظهور راية سيدنا وامير نا مولانا الحسن) لابى الحسن علي بن محمد (فتحا) السوسي السملالى المتوفى سنة 1328 ثمان وعشرين وثلاثمائة والف موافق سنة 1910 الفه حين تولية السلطان المذكور سنة 1291 احدى وتسعين ومائتين والف موافق سنة 1874 واهداه له. يقع فى سفر وسط، ذكره فى كتابه: «مطالع السعادة» الآتي بعد.

الظل الوريف (انظر روضة التعريف)

471 ـ (كتاب التاج، تاليف في ذكر من اسمه محمد من الملوك) لشيخنا ابى الفضل عبد الحفيظ بن الطاهر الفاسي الفهري المتقدم. اطال الله عمره مفتتح بترجمة الجلالة الشريفة ابى المعارف سيدي محمد بن السلطان مولانا يوسف المولود سنة 1329 تسع وعشرين وثلاثمائة والف موافق سنة 1911 سلطاننا الحالى للمملكة المغربية ابد الله ملكه، وخلد في الصالحات ذكره. ومذيل بترجمة وزيره الاكبر السيد الحاج محمد بن عبد السلام المقري القرشي، الفه حين تولية السلطان سيدي محمد المذكور اطال الله عمره على عرش اسلافه الكرام سنة 1346 ست واربعين وثلاثمائة والف موافق سنة 1927. طبع فى السنة المذكورة على الحروف بالرباط بالمطبعة الاهلية فى سفر صغير.

472 ـ (كتاب الجمان فى اخبار الزمان) لابى عبد الله محمد بن عطية البرجى، المشهور بسيدى الحاج الشطيبي المتوفى سنة 963 ثلاث وستين وتسعمائة موافق سنة 1554 دفين مدشر «ترغدة» من قبيلة بنى زروال استهله بقوله: الحمد لله رب العالمين الخ. يقع فى مجلد ضخم، يوجد بخزانة القرويين تحت عدد 2754. وهو كتاب خال عن الفائدة على كبر جرمه.

473 ـ (كتاب لجاك الثانى ملك الانكليز، من السلطان المظفر مولانا اسماعيل) المتقدم. طبع نصه وصورته بالتصوير الشمسى، وترجمته الى

اللغة الفرنسوية. وبه صورتان لمولانا اسماعيل، وصورة لجاك. وتاريخ الكتاب في النصف من شعبان سنة 1109 تسع ومائة والف بباريز سنة 1907 موافق سنة 1325 «هـ» من «معجم المطبوعات» صحيفة 439 وسنة 1109 يوافقها سنة 1693.

474 - (كتاب نظم الجمان في اخبار الزمان) لابى الحسن علي بن محمد بن عبد المالك الكتامي يعرف بابن القطان المتوفى سنة 628 ثمان وعشرين وستمائة موافق سنة 1230 تكلم فيه على دول المغرب. ذكر الاستاذ «ليفي بروفنصال» في مقدمة رسائل الموحدين، ان بيده جزءا منه اشتمل على تاريخ ابتداء الموحدين وسيطبع عن قريب.

475 - (كتاب الانساب في معرفة الاصحاب) مجهول المؤلف. والمراد بالاصحاب، اصحاب المهدي ابن تومرت مؤسس الدولة الموحدية المتقدم. عثر على طرف منه بخزانة الاسكوريال وطبع مع اخبار المهدي بن تومرت للبيدق المتقدم.

476 - (كشف العرين، عن ليوث بنى مرين) لابى العباس احمد بن خالد الناصري السلاوي المتقدم. الفه سنة 1295 خمس وتسعين ومائتين والف موافق سنة 1878 يقع في مجلد لطيف ذكر في ترجمته. الفه اولا وظهر له ان يزيد، فالف كتاب الاستقصا، فكان اصلا له.

477 - (اللؤلؤ السني، في مدح الجناب الحسني) لشيخنا ابى العباس احمد بن الشيخ عبد الواحد بن الموازالحسني المتقدم مدح به السلطان

مولانا الحسن رحمه الله المتقدم. جمع فيه بحور الشعر على اختلاف اعارضها وضروبها. طبع على الحجر بفاس فى اربعة ملازم سنة 1308 موافق سنة 1890.

478 - (ما حاضر به الامراء) لابى الحسن علي بن محمد بن عبد المالك، يعرف بابن القطان الكتامي المتقدم. ذكره له ابن عبد الملك المراكشي فى «الذيل والتكملة»

479 - (المباخر الطيبية ، في المفاخر الخطيبية) لابى عبد الله محمد لسان الدين ابن الخطيب السلماني المتقدم. الفه لسلطان المغرب ابى فارس عبد العزيز بن ابى الحسن علي بن عثمان بن يعقوب المريني المتوفى سنة 774 اربع وسبعين وسبعمائة موافق سنة 1372 قال فى «نفح الطيب» جزء ثالث صحيفة 100 طبع بولاق: يذكر فيه نباهة سلفه ومالهم من المجد. وقصده الرد على اهل الاندلس المجاهرين له بالعداوة، القادحين فى فخر سلفه «ه» وحيث الفه لسلطان المغرب، فلا يخلو من فوائد تصلح لمؤرخ المغرب الاقصى ان وجد بين ايدينا

480 - (مجموعة رسائل موحدية، من انشاء كتاب الدولة المومنية) اعتنى باصدارها الاستاذ «ليفي بروفنصال» فى المطبعة الاقتصادية بالرباط سنة 1941 موافق سنة 1360 فى جزء وسط وقف عليها فى جزء مبتور الاول والآخر. واضاف اليها رسالة واحدة من «صبح الاعشى.»

481 - (مجموعة الامداح التي قيلت في مولانا الحسن بن سيدى

محمد المتقدم لما كان خليفة عن والده بسوس. لم يدرجامعها. يقع في مجلد. توجد عند الاخ المختار السوسي الالغي حفظه الله، كذا اخبرني شفاهيا.

482 - (مختار تاريخ المغرب) لابن ظبى بن حميد الحلبي المتوفى سنة 630 ثلاثين وستمائة موافق سنة 1232 كذا في «كشف الظنون» جزء ثاني صحيفة 238 وفي فهرست الكتب في تاريخ الاندلس والمغرب. تاريخ المغرب لابى ظبى يحيى بن حميدة «ه»

483 - (مختصر تاريخ المغرب لابى عبد الله محمد وهبي المصري المتقدم طبع بمطبعة الوحدة المغربية بتطوان سنة 1940 موافق سنة 1359 في مجلد وسط.

484 - (مدخل الى تاريخ المغرب) كتاب مدرسي للمدارس الابتدائية للاخ ابى محمد عبد الله بن الشيخ عبد الصمد جنون نزيل مدينة طنجة المتقدم. تكلم فيه على تاريخ دول المغرب قبل الاسلام وبعده، باسلوب عصري حديث يقع في مجلد وسط طبع على الحروف بمطبعة الوحدة المغربية بتطوان سنة 1363 موافق سنة 1944.

485 - (مطالع السعادة، في فلك سياسة الرياسة، او سياسة العقول، وسياسة النقول، او السياسة بمجرد العقول، وسياسة مؤيدة بالنقول) لابى الحسن علي بن محمد (فتحا) السوسى السملالى المتقدم، استهله بقوله: انا فتحنا لك فتحا مبينا الخ. تكلم فيه على سياسة السلطان مولانا

الحسن بن سيدى محمد المتقدم وسيرته ، يقع فى سفر وسط ، توجدمنه نسخة بالخزانة الفاسية.

486 - (الممدود والمقصور ، فى سنا السلطان ابى العباس المنصور) لابى عبد الله محمد بن احمد بن عيسى الصنهاجى المنوفي سنة 990 تسعين وتسعمائة موافق سنة 1482 فى سجن المنصور الذهبى. عرف فيه بالسلطان ابى العباس احمد بن محمد (فتحا) الشيخ المنصور الذهبى السعدى الحسنى المتقدم . قال فى «نفح الطيب» جزء رابع صحيفة 645 وهذه التسمية وحدها مطربة «ه» قلت: وهو من التآليف الضائعة التى لم يسبق بين ايدينا عدا الاسم المطرب، ولو بقى التأليف وكان اسمه ليس بمطرب، لكان احسن .!واخيرا اخبرنى الاخ الاستاذ محمد بن ابى بكر التطوانى نزيل مدينة سلا من الافران المعتنين بحثا وتنقيبا ، انه يوجدطرف منه بخزانة باشا مراكش الحاج التهامى الكلاوي المزوارى، وطرف منه بخزانة الاستاذ ابى محمد عبد القادر بن محمد المسفيوى رئيس «معهد جامع ابن يوسف» الان حفظه الله .

487 - (المناظر الجمالية، فى تاريخ ملوك افريقية الشمالية) لشيخنا ابى عبد الله محمد بن الحسن الحجوى المتقدم يقع فى اربعة اسفار، جعله تاريخا عاما من زمن الفتح الى وقتنا الحاضر، مع بحث تام، وعبارة موسعة خالية من الغريب والتعقيد. يغنى عن عدة مجلدات ، كذا كتب لى .

488 - وله اختصاره يقع فى سفرين

489 - (مناهل الصفاء، في اخبار ملوك الشرفاء) لابي فارس عبد العزيز بن محمد الفشتالي المتوفى سنة 1031 احدى وثلاثين والف موافق سنة 1621 وزير المنصور الذهبي، يعسر على المؤرخ فقد هذه الذخيرة الثمينة من بين خزانته، فقد وقع البحث عليها في جل نواحي المغرب ولم يعثر عليه لحد الان، مع ان اسمه طبق الافاق، والعجب انه كان موجودا حوالي القرن الثاني عشر واوائل الثالث، وقد وقع النقل عنه فيها بكثرة، قال الشيخ المقري في «نفح الطيب» جزء رابع صحيفة 645: ان عهدي به، انه اكمل منه ثمان مجلدات وهو مقصور على السلطان المذكور وذويه «ه» كتب الاخ محمد المختار السوسي حفظه الله، انه وقف على ست صفحات من «مجموع» في سوس تتضمن الحروب بين احمد الاعرج السعدي المتوفى سنة 960 ستين وتسعمائة موافق سنة 1552 وابن عمه الشيخ المتوفى سنة 964 اربع وستين وتسعمائة موافق سنة 1556. كما ان مخبرا مثبتا ذكر ان بعض كراريس منه موجودة في تطوان. ويوجد في الخزانة الكتانية جزء يتضمن رسائل الذهبي الى ملوك اوروبا الذين عاصرهم ويظن ان الجزء من الكتاب. وقد اخبرني ابو عبد الله محمد بن العربي الدكالي بان ثقة اخبره ان نسخة كانت عند الوزير احمد بن موسى الشهير، ثم تاكد لي ذلك بان البحاثة محمد بن محمد بن علي الدكالي مؤرخ مدينة سلا اخبره انه راى مع أحمد الوزير

المذكور كتابا فى مجلدات يعتنى بها أحد ملازميه لا ينزل يحملها امامه على «البغلة» فساله عن الكتاب فاخبره انها نسخة من «المناهل» يعتنى الوزير بالمطالعة فيها كلما فرغ من اشغاله فى مكتبه الخاص فى دار المخزن او فى دار سكناه ، فبهذا يعرف ان الكتاب لا يزال الى الان يوجد لقرب العهد «ه» واخبرنى انه توجد مائة وثمانية عشر صحيفة من الرسائل المذكورة بخزانة قاضى «ابزو» بسوس، وقد استعارها منه. ثم وقف على جزء من «مناهل الصفا» عند الاخ عبد الله جنون حفظه الله . يتضمن مفتتح عهد احمد الذهبى من سنة 986 ست وثمانين وتسعمائة موافق سنة 1578 الى سنة 1006 ست والف موافق سنة 1597 حذف فيه كاتبه بعض القصائد والرسائل الرسمية اختصارا. ومن حسن الصدف ان هذه الرسائل المحذوفة توجد فى ضمن مجموعة تلك الرسائل التى عند قاضى «ابزو» والجزء اعلن عليه انه سيطبع قريبا ان شاء الله .

490 - (المنتقى المقصور ، على مآثر الخليفة ابى العباس احمد المنصور) لابى العباس احمد بن محمد بن القاضى المتقدم . استهله بقوله : الحمد لله الذى رفع اعلام الخلافة بعد نكوضها الخ . عرف فيه بمآثر السلطان احمد المنصور الذهبى المتقدم. يقع فى سفر وسط، يوجد بالخزانة العامة بالرباط تحت عدد 764 وقد كان وقع الشروع فى طبعه على الحجر بفاس، ولكنه لم يتم. طبع منه نحو الاربعة ملازم .

491 - (المنزع اللطيف، فى التلميح بمفاخر مولانا اسماعيل الشريف) لشيخنا ابى زيد عبد الرحمان ابن زيدان المتقدم، رحمه الله . افتتحه بقوله : الحمد لله الملك الديان، عظيم الامتنان الخ . عرف فيه بالسلطان المظفر مولانا اسماعيل المتقدم، رتبه على اربعة وعشرين بابا. اطال النفس فيه ، فرغ منه بعد عشاء ليلة الخميس خامس وعشر رجب سنة 1346 ست واربعين وثلاثمائة والف موافق سنة 1927 . يقع فى مجلد .

492 - (المعجب، فى اخبار المغرب) لابى محمد عبد الواحد بن علي التميمى المراكشى نزيل بغداد ، المولود سنة 581 احدى وثمانين وخمسمائة موافق سنة 1185 كما اخبر هو عن نفسه ، والمتوفى سنة 625 خمس وعشرين وستمائة موافق سنة 1227 كما فى «وفيات الزركلى» جزء ثانى صحيفة 607 المطبوعة اخيراً، فرغ من املائه يوم السبت ست بقين من جمادى الاخيرة سنة 621 احدى وعشرين وستمائة موافق سنة 1224 طبع اولا، بمدينة ليدن سنة 1887 موافق سنة 1305. وبالمشرق مرتين على بتر فيه كما وجد باصله. وطبع بسلا اخيرا سنة 1357 موافق سنة 1938 باشراف «جمعية النشر العربية» طبعة مخلة ببعض واجب الطبع، غير ان بها مقدمة بقلم الاخ الاستاذ محمد بن عبد الواحد الفاسى الفهري ربما كانت شفيعة فيها، مع اتمام ما فقد منه، بقلم ابى عبد الله محمد بن محمد بن علي الدكالى المتقدم . يقع فى

سفر وسط .

493 - (المعرب المبين، عما تضمنه الانيس المطرب وروضة النسرين) لابى عبد الله محمد بن قاسم بن زاكور المتوفى سنة 1120 عشرين ومائة والف موافق سنة 1708 الاديب الشاعر، يقع فى نحو الكراستين طبع اولا بروما سنة 1878 موافق سنة 1296 غير منسوبة لمؤلفها باسم: «جمع تواريخ مدينة فاس» مع مقدمة باللغة الايطالية وطبع على الحجر بفاس مرارا (انظر نظمه فى قسم الانظام)

494 - (معرب بالمهملة، عن سيرة ملوك اهل المغرب) لغريب ابن سعيد المتقدم. هكذا فى فهرست الكتب فى تاريخ الاندلس والمغرب، وقال فى «كشف الظنون» جزء ثانى صحيفة 290 «معرب عن سيرة ملوك اهل المغرب» مجلد. فرغ منه مؤلفه بالموصل سنة 579 تسع وسبعين وخمسمائة كما ذكره ابن خلكان «هـ» موافق سنة 1183 وقال ابن خلكان جزء ثاني صحيفة 365 فى ترجمة يوسف بن تاشفين: انه وقف عليه فى مجلد لطيف.

495 - (المغرب فى حلى اهل المشرق والمغرب) قال فى فهرست دار الكتب المصرية جزء خامس صحيفة 353 ما لفظه: هذا الاسم تواردت على تاليفه فى مائة وخمس عشرة سنة فى الاندلس. ستة من الادباء وهم: ابو عمر عبد الله بن ابراهيم الحجاري، وعبد الملك بن سعيد بن خلف، واحمد ومحمد ابنا عبد الملك المذكور، وموسى بن محمد بن عبد الملك، ومكمل تاليفه ابو

الحسن علي ابن موسى بن محمد بن عبد الملك المعروف بابن سعيد العنسي الغرناطي الاندلسي المؤرخ المشهور المتوفى بدمشق سنة 674 اربع وسبعين وستمائة موافق سنة 1275. وقيل بتونس في حدود سنة 685 خمس وثمانين وستمائة موافق سنة 1286. وهو كتاب جامع لمحاسن اخبار اهل المشرق والمغرب ومدنها الشهيرة مرتب على جملة كتب. قال في «كشف الظنون» جزء ثاني صحيفة 294 ان المغرب والمشرق، هما في مائة وخمسين سفرا، صنفا في مائة وخمس عشرة سنة، من اهل اعتناء بالادب خاتمتهم، ابن سعيد نفسه «هـ» طبع طرف

● 496 - من السفر الخامس منه المسمى (بالدر المكنون، في حلى دولة بني طولون) والطرف يشتمل على ترجمة أحمد بن طولون ببرلين سنة 1894 موافق سنة 1312. معها مقدمة باللغة الالمانية للدكتور (كارل فولريس) وطبع طرف منه بمطبعة ليدن 1898 موافق سنة 1316 عنى بتصحيحه

● 497 - المسيو «كنورت تاكوست» يبتدئ من كتاب العيون الدعج في حلى

● 498 - دولة بني ضغج، وكتاب الاحكام، في حلى الحكام، ويشتمل هذا السفر على تاريخ الدولة الاخشيدية بمصر الى ان استولى عليها «جوهر» القائد الصقلي في ابتداء الدولة الفاطمية. ويوجد منه ثمانية اسفار بخزانة دار الكتب الكبرى بمصر.

● 499 - القاهرة بالقلم بها كتاب المملكة الباجية، وهو «كتاب الاقراط المكللة، في حلى حصن مارتلة» وينتهي

الي انباء ترجمة حبلاص الشاعر الرندي.

● 500 - (ويشتمل على اخبار وتراجم اهل الاندلس ومنها

● 501 - (كتاب الاستعانة في حلى قرية متنانة ، ومنها كتاب يشتمل على محاسن اهل الاندلس. «ه» ببعض اختصار وتصرف. وهذا الكتاب لانشك ان فيه كلاماً كثيراً يتعلق بالمغرب ورجاله، فلا محالة يستفيد منه مؤرخ المغرب ومن اجزائه:

● 502 - (القدح المعلى، في التاريخ المحلى)

● 503 - (المغرب في تاريخ المغرب) لابى يحيى يسع بن حزم الاندلسي المتوفى سنة 575 خمس وسبعين وخمسمائة موافق سنة 1179.

● 504 - (المغرب، في اخبار ملوك المغرب) لابى عبد الله محمد بن محمد بن عبد الله اليفراني المتقدم. ذكره له في ترجمته.

المغرب في ذكر بلاد افريقية والمغرب تقدم في القسم الاول.

● 505 - (المغرب الجاهلي) لابى عبد الله محمد التهامي بن عبد الله الوزاني الحسني المتقدم. تكلم فيه على تاريخ المغرب قبل الاسلام، يقع في جزء وسط طبع بمطبعة الريف بمدينة تطوان سنة 1366 موافق سنة 1947.

● 506 - (مفاخر العلويين) وهو موجز عن تاريخ الدولة الشريفة واعمالها الخالدة، بمناسبة الذكرى الثامنة لجلوس جلالة الملك سيدي محمد بن مولانا يوسف نصره الله وايد

ملكه، على عرش اسلافه الكرام طبعت بالمطبعة الوطنية بالرباط دون تاريخ، واظنه سنة 1358 موافق سنة 1939 غير منسوبة لاحد.

507 - (المفاخر العلية، والدرر السنية، فى الدولة الحسنية العلوية) ذكره شيخنا ابن زيدان فى كتابه الدرر الفاخرة صحيفة 97 غير معزو لاحد وانه فى مسودته بالخزانة بمكناس.

508 - (مقامة فى ذم الرجال الذين كانت لهم اليد فى عزل السلطان مولانا سليمان المتقدم) لابى عبدالله محمد بالقاسم بن احمد الزياني المتقدم استهلها بقوله: الحمدلله الذي خلق الانسان الخ. وهو غير «تحفة النبهاء» المار ذكرها فى هذا القسم، وقد كتب له عليها الاديب اكنسوس والوزير ابن ادريس. يقع الجميع

509 - (فى نحو الكراسة وآخرها قصيدة سماها «ترجمانة الملوك» فى نحو المائة بيت.

510 - (مقامة) للقاضي ابي الضياء خليل بن خالد الخالدى الحسني المتوفى سنة 1327 سبع وعشرين وثلاثمائة والف موافق سنة 1909 فى هدية الفيل لسلطان المغرب مولانا الحسن، تقع فى نحو الكراسة طبعت بفاس على الحجر. بقى ذكرها على صاحب «معجم المطبوعات».

511 - (مسامرة في نقد ادلة طلب السلطان الجليل المولى اسمعيل المتقدم لبنت (دوكنتى) ملك فرانسة لشيخنا ابي زيد عبد الرحمن ابن زيدان المتقدم رحمه الله. ذكرت في ترجمته.

۞ 512 ـ (المسلك البهي الحسن في بعض ما كان يحسنه من العلوم مولانا الحسن) لابى محمد عبد الله بن عبد السلام الفاسي الفهري المتوفى سنة 1348 ثمان واربعين وثلاثمائة والف موافق سنة 1929 العلامة الوزير، استهلها بقوله: الحمد لله الذي جعل العلم الشريف لعباده من اكمل الحلل الزهية واسناها الخ. تكلم فيه على ما كان يحسنه السلطان مولانا الحسن المتقدم من العلوم. يقع فى نحو الثمانية كراريس اطلعني عليه الاخ ولده محمد العابد حفظه الله.

۞ 513 ـ (المسند الصحيح الحسن، فى احاديث السلطان ابي الحسن) لابى عبد الله محمد بن احمد بن مرزوق الخطيب المتوفى سنة 782 اثنين وثمانين وسبعمائة موافق سنة 1380 او احدى وثمانين. عرف فيه بالسلطان ابى الحسن علي بن عثمان المريني المتقدم يقع في سفر وسط يوجد بخزانة الاسكوريال وبالخزانة العامة بالرباط. اخذ بالالة المصورة (فوتغراف) قريباً، ونشر طرف منه بمجلة معهد الدراسات العليا المغربية في مجلدها الخامس سنة 1925 موافق سنة 1344.

۞ 514 ـ واخذ منتخب منه باسم منتخب الصحيح الحسن فى مآثر المولي الحسن، من النسخة المحفوظة بخزانة الاسكوريال مع ترجمة ذلك الى اللغة الفرنساوية، وطبع بباريز. قام بذلك الاستاذ «لافى بن وجنار» المدرس بالمدرسة العليا بالرباط.

۞ 515 ـ (المشرب النفيس، فى ترجمة

مولانا ادريس بن ادريس) للشيخ ابي المكارم عبد الكبير بن محمد الكتانى المتقدم. ذكر فى ترجمته. عرف فيه بمولانا ادريس بن ادريس الازهر دفين فاس المتقدم.

516 - (ميزان العمل، فى ايام الدول) لابى الحسن علي ابن عتيق بن الحسن ابن رشيق التغلبى المتقدم فى المقدمة. نسبه له صاحب «نبذ تاريخية من مفاخر البربر» وصاحب «الجذوة» فى ترجمته صحيفة 112.

517 - (نبذة من تاريخ ابى محمد بن عبد الحليم الغرناطى) وهى تتعلق بالمسكوكات فى عهد السلطان يوسف بن تاشفين المتوفى سنة 500 خمسمائة موافق سنة 1106 فى الاندلس والمغرب، طبع ذلك ضمن مجموع باوربا سنة 1897 موافق سنة 1315 عنى بنشره (المسيو اجراود). وابو محمد هذا، لم نقف له على ترجمة.

518 - (النبذة المحتاجة، فى اخبار ملوك صنهاجة) لابى الحسن علي بن حمادوه الصنهاجى، ولى قضاء مدينة ازمور فى مدة امير المومنين المنتصر الموحدى سنة 616 ست عشرة وستمائة موافق سنة 1219. من المواد التى انتفع بها صاحب «نبذ تاريخية فى احوال البربر» المطبوع اخيرا. ونسبه صاحب: عنوان الدراية صحيفة 129، لابى عبد الله محمد بن حماد بن عيسى بن ابى بكر الصنهاجى، وذكر انه توفى سنة 628 ثمان وعشرين وستمائة موافق سنة 1230.

519 - (النبذة اليسيرة، فى تاريخ الدولة العلوية الشهيرة) لابى عبد

الله محمد بن عبد الحي بن الشيخ عبد الكبير بن محمد الكتاني المتقدم. ذكرت في ترجمته .

● 520 - (نتيجة الفتح ، المستنبطة من سورة الفتح) لابى العباس احمد بن المهدى الغزال المتقدم . رسالة في مدح السلطان الجليل سيدى محمد بن مولاى عبد الله المتقدم . استنبط فيها ما اشتملت عليه حروف اول سورة الفتح علي اسم السلطان المذكور ، توجد بالخزانة الزيدانية بمكناس .

● 521 - (نخب تاريخية جامعة لاخبار المغرب الاقصى) اعتنى بالتقاطها وطبعها الاستاذ «ليفى بروفنصال » طبعت على الحروف سنة 1342 موافق سنة 1924 بباريز في مجلد وسط. جمعه لتلامذة المدرسة الثانوية ، كما طبعت ايضا بباريز سنة 1948 موافق سنة 1367 .

● 522 - (نزهة الحادى ، فى اخبار ملوك القرن الحادى) لابى عبد الله محمد الصغير بن محمد بن عبد الله اليفرانى المتقدم. تقع فى سفر وسط. طبعت على الحجر بفاس دون تاريخ ، وبباريز على الحروف فى جزءين بمطبعة (انجى) ومعها ترجمة الى اللغة الفرانسوية للاستاذ (هوداس) سنة 1888 موافق سنة 1306 وطبع طرف منها باسم جملة من اخبار الدولة السجلماسية بمطبعة الجمهورية بباريز سنة 1903 موافق سنة 1321

● 523 - (نزهة الملوك ، فى ترجمة مشاهير الملوك ،) لابى عبد الله محمد بن محمد ابن الموقت المراكشى المتقدم استهلها بقوله : الحمد لله المنفرد

بالملك والبقاء الخ . فرغ منها سنة 1348 ثمان واربعين وثلاثمائة والف موافق سنة 1929 . تقع فى جزء وسط .

نظم الجمان، (انظر كتاب نظم الجمان)

۞ 524 - (نظم الدرر والعقيان، فى بيان شرف بنى زيان، وذكر ملوكهم الاعيان ، ومن ملك من اسلافهم فيما مضى من الزمان) لابى عبد الله محمد بن ابى محمد عبد الجليل الاموى المعروف بالتنسى المتوفى سنة 899 تسع وتسعين وثمانمائة موافق سنة 1493 الحافظ المشهور ، استهله بقوله : الحمدلله فالق الاصباح وجاعل الليل سكناً الخ . تكلم فيه على ملوك بنى زيان المعروفين ببنى عبد الوادي نسبة الى احد اجدادهم ملوك تلمسان ، يقع فى سفرين ، يوجد فى مجلد ضخم بخزانة القرويين تحت عدد 553 تكلم فيه على الادارسة ملوك المغرب وعلى بعض حوادثه عموما، يصلح لمؤرخه. « النسمات العنبرية » تاتى فى قسم الرحلات .

۞ 525 - (النهضة العلمية، على عهد الدولة العلوية) لشيخنا ابى زيد عبد الرحمن ابن زيدان المتقدم استهله بقوله الحمد لله الذي جعل العلم للارواح قوتاً الخ. يقع في مجلد ضخم.

۞ 526 - (ضوء النبراس، لدولة بني وطاس) لابى عبد الله محمد بن محمد بن علي الدكالي المتقدم، استوعب الكلام على تلك الدولة، لان غالب المؤرخين لم يطيلوا عليها الكلام لعدم الوقوف على المواد الكافية فى جلب اخبارها. يقع فى جزء وسط.

۞ 527 ـ (العبر، وديوان المبتدا والخبر، فى ايام العرب والعجم والبربر) لابى زيد عبد الرحمن بن محمد ابن خلدون المولود سنة 732 اثنين وثلاثين وسبعمائة موافق سنة 1331 والمتوفى بمصر سنه 808 ثمان وثمانمائة موافق سنة 1405. شيخ المؤرخين وامامهم وله ينسبون، أجمع تأليف فى حوادث الملوك والدول وسيرتهم، يقع فى سبعة اسفار دون مقدمته الكبيرة المتداولة فى مجلد. ذكر وان كان عاماً فى جميع الاقطار، لكنه تكلم على المغرب، وعلى اصل البربر وفروعهم طبع على الحروف بمطبعة بولاق سنة 1282 موافق سنة 1865 فى سبعة اسفار دون مقدمة. وطبع منه اخبار دولة بنى الاغلب بافريقية وصقلية وبقية اخبار صقلية الى حين استيلاء الافرنج عليها، ومعه ترجمة الي اللغة الفرنساوية بباريز سنة 1841 موافق سنة 1257. وطبع طرف منه باسم: تاريخ الدولة الاسلامية بالمغرب بمطبعة «البارودي سلان» بعد مقابلته على عدة نسخ خطية فى دار الطباعة السلطانية بالجزائر من سنة 1847 موافق سنة 1264 الى سنة 1852 موافق سنة 1269 ويعاد طبعه الان بمصر على الحروف ايضاً. وصلنا منه الجزءان الاولان. كان المؤلف اهدى منه نسخة تامة بخط بعض تلامذته الى خزانة القرويين التي كانت بصحن الجامع، وكتب على كل جزء منها بخطه الاهداء. ولم يبق منها الآن الا بعض الاسفار التي عليها خطه وبعضها قد ضاع.

۞ 528 ـ وقفت بخط شيخنا

العلامة ابي العباس احمد بن محمد المعروف بـابن العباس البوعزاوي المتقدم رحمه الله، ان لابن جزي اختصارا له، وانظر من هو ابن الجزي هذا.

● 529 - (العز المتين، فى ذكر ملوك بنى مرين) لابى عبد الله محمد بن احمد بوراس المعسكري المتقدم ذكر له فى ترجمته.

● 530 - (العز والصولة، فى معالم نظام الدولة، داخل القصر و خارجه) لشيخنا ابى زيد عبد الرحمن ابن زيدان المتقدم افتتحه بقوله: الحمد لله الذي جعل التاريخ عبرا الخ. مسامرة الفها سنة 1351 احدى وخمسين و ثلاثمائة والف موافق سنة 1931 فى المؤتمر الادبي الثامن المنعقد بفاس وزاد عليه بعد ذلك زيادات مهمة استقاها من نصوص الظهائر والتقارير الرسمية وكنانيش رجال الدولة حتى خرج فى عدة مجلدات

● 531 - (العلائق السياسية، بين الدولة العلوية، والدول الاجنبية) لشيخنا ابى زيد عبدالرحمن ابن زيدان المذكور رحمه الله، يقع في نحو الثلاثة اسفار كذا اخبرني شفاهيا. طبع ملخصه «بمجلة المغرب» للاستاذ ميسة فى بعض اعدادها التي كانت تصدر بالرباط.

● 532 - (العصور الذهبية المغربية، عصر المنصور الموحدي، او الحياة السياسية والفكرية والدينية في المغرب من سنة 580 ثمانين وخمسمائة موافق سنة 1184 الى سنة 595 خمس وتسعين وخمسمائة موفق سنة 1198 تاليف لابى عبد الله محمد الرشيد

بن الوزير محمد (فتحا) ملين الرباطي من الشباب الناهض فى العقد الرابع من عمره، تكلم فيه على عصر السلطان ابى يوسف يعقوب بن يوسف المنصور الموحدي المتقدم بعبارة متوسطة. وهو الاول من سلسلته التي يريد كتابتها على عظماء المغرب طبع فى سفر وسط، على الحروف بالمطبعة المحمدية سنة 1365 موافق سنة 1946 .

٥٣٣ - (عقد الجمان، فى شمائل السلطان، المولى عبد الرحمان) لابى القاسم بن احمد الزياني المتقدم . عرف فيه بالسلطان الجليل مولانا عبد الرحمان بن مولانا هشام المتقدم. ذكر فيه حركاته وغزواته، وعماله وقضاته وامنائه، الى غير ذلك. وقف عليه شيخنا ابن زيدان ونقل عنه فى «اتحافه» جزء خامس صحيفة 9 .

٥٣٤ - (عقود الجمان، فى مدح مولانا السلطان عبد الرحمان) المتقدم. لابى الحسن علي بن احمد العلوي النسبة، المكى الوطن، لم اقف على وفاته. جمع فيه ما صدر منه من الامداح فى السلطان المذكور حين كان بالمغرب سنة 1268 ثمان وستين ومائتين والف موافق سنة 1851 . استهله بقوله : الحمد لله الذى تعزز لجلاله ولم يتخذ صاحبة الخ . فرغ منه سنة 1270 سبعين ومائتين والف موافق سنة 1853. تقع فى نحو الستة كراريس، توجد بخزانة الاخ محمد بن المهدي الهادى المنونى بمكناس.

٥٣٥ - (الفتح الاسلامى لافريقية الشمالية ودفع المثالب عنه)، لشيخنا ابى عبد الله محمد بن الحسن الحجوى

المتقدم. محاضرة القاها فى المدرسة الخلدونية بمدينة «تونس» قد انتقد فيها على الشيخ ابن خلدون فى مقدمة تاريخه حيث حط من العرب. طبع على الحروف بمدينة «تونس» دون تاريخ فى عدة ملازم.

536 - وطبع معه محاضرة القاها فى المؤتمر الادبى الذى انعقد بتونس ايضا، سنة 1350 خمسين وثلاثمائة والف موافق سنة 1931 فى نقد التعلم بافريقية الشمالية.

537 - (فتح العرب للمغرب) تأليف حسن مؤنس مدرس بكلية الآداب بجامعة فؤاد الاول بمصر، تكلم فيه على فتح شمال افريقية عموما، يقع فى مجلد، طبع على الحروف بمصر اخيرا.

538 - (الفتوحات الوهبية، فى سيرة مولانا الحسن السنية، ومفاخر اختراعاته البهية) لابى علي الحسين بن عبد الرحمان السملالى الحسنى المتوفى سنة 1309 تسع وثلاثمائة والف، وافق سنة 1891. كذا بخط الوزير ابى محمد عبد الله بن عبد السلام الفاسى الفهري المتقدم. يصف فيه الحالة المغربية ايام السلطان مولانا الحسن المتقدم بتدقيق، ويتعرض لكثير من حوادث المغرب السياسية بفكرة وقادة وقلم سيال، يقع فى سفر وسط، يوجد الاصل بخط المؤلف بالخزانة الفاسية، وهو من النوادر بها.

539 - (فتوح افريقية) لابى عبد الله محمد بن عمر بن واقد المعروف بالواقدي مولى بنى هاشم المتوفى سنة 207 سبع ومائتين موافق سنة 822

طبع بتونس على الحروف فى جزءين صغيرين سنة 1315 موافق سنة 1897.

۞ 540 (القبس المنير) لابى بكر ابن الفياض، نقل عنه صاحب كتاب «الانيس المطرب» جزء اول «صحيفة 178» طبع بسلا ونقل عنه ابن الابار فى «التكملة» جزء اول صحيفة 110 فى ترجمة محمد بن سعيد الامام القرطبى المتوفى سنة 393 ثلاث وتسعين وثلاثمائة موافق سنة 1002.

قوت الجنان، (انظر بستان من قسم الانظام).

۞ 541 - (القول النفيس، فى نسب مولاى ادريس) لابى الفيض الشيخ محمد مرتضى بن محمد الحسينى الزبيدي الحنفى المتقدم. عرف فيه بالامام ابى العلاء ادريس ابن ادريس الازهر دفين مدينة فاس المتقدم. اشار له فى شرحه على القاموس فى مادة «كذب».

۞ 542 - (السراج الوهاج، والكوكب المنير، من سنا صاحب التاج، مولانا الحسن الامير) رسالة فى الفيل الذى أهدى لمولانا الحسن المذكور، لابى عبد الله محمد بن محمد بن علي الدكالى المتقدم، نزيل سلا.

۞ 543 - (سلوك الذهب الخالص الابريز فى بيعة السلطان بن السلطان مولانا عبد العزيز) لابى محمد عبد الله بن عبد السلام الفاسى الفهري الوزير المتقدم. كتبه بمناسبة بيعة السلطان مولاى عبد العزيز المتقدم. عقب وفاة والده السلطان مولانا الحسن بدون بلوغ، اعتمد فيه ابن الخطيب فى مؤلفه الشهير

«اعمال الاعلام» المتقدم. وزاد عليه فيه زيادات مهمة، طبع على الحجر بفاس سنة 1325 موافق سنة 1907 فى خمسة ملازم بقى ذكرها على صاحب «معجم المطبوعات».

544 - (السهم الرائش فى حكم غنيمة العرائش) لابى مدين بن محمد السوسى قاضي مدينة مكناسة الزيتون المتوفى سنة 1120 عشرين ومائة والف موافق سنة 1708. تكلم فيه على حكم الغنائم التي اخذها المجاهدون حين فتح مدينة العرائش سنة 1101 احدى ومائة والف موافق سنة 1689 على يد السلطان مولانا اسماعيل المتقدم حيث وقع خلاف بين علماء وقته فى كيفية قسمها، ذكره الافرانى فى كتابه «روض التعريف» المتقدم ونقل عنه.

545 - (سيف النصر لدفع الابهام، وذكر موجب محنة ذرية مولى هشام) لابى عبد الله محمد ابن ابراهيم السباعي الحسني المتقدم. بين فيه الاسباب الموجبة لامتحانه معتذراً عن نفسه وعن السلطان مولانا الحسن بكونه كان لا تبلغه الاشياء على حقيقتها بل كانت دائرته تلبس عليه توصلا لاغراضهم والانتقام منه، كذا فى «المدهش المطرب» ومولانا هشام المذكور بن السلطان سيدي محمد بن مولانا عبد الله، توفى سنة 1214 اربع عشرة ومائتين والف موافق سنة 1799.

546 - (وردة الناشق وروضة العاشق) لابى عثمان سعيد بن عبد الله المعافى الدكالى المتوفى بمدينة آسفي بعد العشرة الاولى

من القرن الرابع عشر، تكلم فيه على بعض حوادث المغرب في وقته، كذا بخط الاخ الكانوني رحمه الله.

547 ـ (اليواقيت الادبية ، في محاسن الدولة المحمدية) نقل عن ذيله شيخنا ابن زيدان في (اتحافه) جزء ثاني «صحيفة 336»

548 اليواقيت الادبية ، بجيد المملكة المحمدية) لابي العباس احمد بن المهدي الغزال الاندلسي المتقدم، رسالة استهلها بقوله: الحمد لله الذي ملك السموات والارض الخ. ذكر فيها قصيدة مدح بها السلطان الجليل سيدي محمد بن مولانا عبد الله العلوي المتقدم، استخرج منها عدة مقطعات شعرية على وجه لم يسبق اليه ، تقع في نحو الكراسة. يوجد الاصل بخط مؤلفه بخزانتنا الاحمدية ضمن مجموع.

القسم الرابع

(في التراجم الخاصة الموضوعة فى فرد خاص)

549 - (ابتهاج البصائر ، فيمن قرأ على الشيخ عبد القادر) لولده ابى زيد عبد الرحمان المتقدم. عرف فيه بتلامذة الشيخ عبد القادر بن علي الفاسى الفهري المتقدم. اخبرنى صديقنا الاخ ابو عبد الله محمد العابد الفاسى الفهري ، انه لم يقف على هذا التأليف بالكلية ، وان كان اليفرانى فى «الصفوة» نسبه له. نعم، عقد أبو زيد المذكور ، فصلا فى ذكر تلامذة الشيخ المذكور، وعدهم فرداً فرداً فى كتابه .

550 - ابتهاج القلوب الغير المتعارف ، اما التأليف المسمى بهذا الاسم فهو (ابتهاج البصائر، باخبار الشيخ عبد القادر، او بستان الازاهر من تحفة الاكابر) استهله بقوله : الحمد لله الذى أنعم على من شاء من عبيده الخ . يقع فى نحو عشرة كراريس ، وهو نسخة مصغرة من «تحفة الاكابر» الآتى ذكرها، يوجد بالخزانة الفاسية .

551 - (ابتهاج القلوب ، بخبر الشيخ ابي المحاسن وشيخه المجذوب) لابى زيد عبد الرحمان المذكور افتتحها بقوله: الحمد لله مستخلص من استغرق فيه الافكار ، بما كشف من شهود الصفات والآثار، الخ . عرف فيه بجده الشيخ ابى المحاسن يوسف الفاسى الفهري المتقدم . وبشيخه

الشيخ الجليل ابى زيد عبد الرحمان بن عياد الصنهاجى المعروف بالمجذوب دفين مكناس المتوفى سنة 976 ست وسبعين وتسعمائة موافق سنة 1568. وجعل فى آخره خاتمة استطرد فيها انساب شرفاء المغرب واعطى كلامنهم مرتبته على طريقة الانصاف والحق ، يقع فى مجلد ضخم ، يوجد الاصل بخط مؤلفه بالخزانة الفاسية، وتعددت نسخه بفاس والمغرب وعم نشره حتى زوايا الاطلس والصحراء .

۞ 552 - (ابتهاج القلوب ، بخبر ابى المحاسن وشيخه المجذوب) هو اسم تأليف لابى زيد عبد الرحمان المذكور، الفه قبل الاول ، ويشتمل على سبعة ابواب ، وفيه من دقائق التاريخ المغربى ما لا يوجد فى الابتهاج المتعارف ، يقع فى مجلد وسط ، يوجد بالخزانة الفاسية .

الابريز (انظر الذهب الابريز)

۞ 553 - (ابو شعيب والسلفية) للاخ الاستاذ ابى اسحاق محمد بن ابراهيم بن الشيخ احمد الكتانى المتقدم . اطال الله عمره ، ذكر لى انه ترجم فيه لشيخنا وشيخه حافظ العصر، الشيخ ابى شعيب بن عبد الرحمان الدكالى الصديقى المتوفى سنة 1356 ست وخمسين وثلاثمائة والف موافق سنة 1937 رحمه الله. وتعرض فيه للسلفية وما كان لشيخنا المذكور من الاثر فى الوسط المغربى، حتى انقشعت سحب الجهل والاعتقادات الفاسدة عن كثير من الناس، يقع فى نحو الاربعة كراريس.

۞ 554 - (اتحاف الحفيد ، بترجمة

جده الصنديد) لأبى عبد الله محمد عبد الحي بن الشيخ عبد الكبير الكتانى المتقدم . ترجم فيه لقاضى فاس ابى حامد العربى بن الهاشمى الزرهونى صاحب (النوازل) المشهورة المتوفى بمدينة الصويرة سنة 1260 ستين ومائتين والف موافق سنة 1844 ، ذكر له فى ترجمته من فهرس الفهارس جزء ثانى صحيفة 171 .

555 - (اتحاف الخل المواطى ، ببعض مناقب الامام السكياطى) لابى الفضل التهامى بن محمد بن مبارك الاوبيرى الحميرى المتوفى سنة 1246 ست واربعين ومائتين والف موافق سنة 1830 ، كذا بخط الوزير الشهير ابى عبد الله محمد بن ادريس العمراوى المتقدم ، فى كناشته ومن خطه نقلت . ترجم فيه لرفيقه الامام ابى محمد عبد الله بن علي الرجراجى السكياطى المتوفى سنة 1244 اربع واربعين ومائتين والف موافق سنة 1828 كانت بينهما الفة وتعاهدا على ان من مات قبل الآخر يؤلف تأليفا فى ترجمة الآخر . استهله بقوله : الحمد لله المنفرد بالبقاء والدوام الخ . يقع فى نحو الاربعة كراريس ، يوجد بخزانة شيخنا ابى الفضل عبد الحفيظ الفاسى الفهرى ودخلت نسخة لخزانتنا الاحمدية ضمن مجموع .

اتحاف اهل التصديق ، (انظر روضة التحقيق) .

556 - (اتحاف الخل بما يبغى ، من ترجمة الشيخ سيدى الحاج علي الالغى) لابى عبد الله محمد بن علي التادلى الرباطى نزيل مدينة الجديدة ،

لازال بقيد الحياة قريبا من السبعين وقد كف بصره جمعه فى شيخه الشيخ الشهير ابى الحسن الحاج علي بن احمد السوسى، لالغى الدرقاوى طريقة، المتوفى سنة 1328 ثمان وعشرين وثلاثمائة والف موافق سنة 1910 . فرغ منه سنة 1337 سبع وثلاثين وثلاثمائة والف موافق سنة 1918 . يقع فى جزء وسط . والشيخ علي المذكور، هو والد الاخ محمد المختار السوسى المتقدم .

۞ 557 - (اثمد العينين، ونزهة الناظرين، في مناقب الآخرين) لابى عبد الله محمد بن عبد الله المراكشي بتحلات الاغماتي نزيل الجانب الشرقي من مدينة مراكش. كان حيا بعد العشرين وسبعمائة موافق سنة 1320 افتتحه بقوله : الحمد لله الذي اقام البراهين دليلا على وحدانيته الخ. ترجم فيه للاخوين الشيخين ابى زيد عبد الرحمن الهزميري المتوفى بمدينة فاس سنة 706 ست وسبعمائة موافق سنة 1306 وقيل في السنة التي تليها، واخيه ابى عبد الله محمد، المتوفى سنة 678 ثمان وسبعين وستمائة موافق سنة 1279 يقع فى مجلد وسط توجد منه نسخة بالخزانة الفاسية. وقد لخصه فى (الاعلام) في ترجمة ابى عبد الله محمد المذكور جزء ثالث «صحيفة 162» الى «صحيفة 192»

۞ 558 - (اخبار سيدي وشاى) مجهول المؤلف، جمع فيها اخبار الشيخ ابى زيد عبد الرحمن الرندي الصالح المشهور برباط ماسة، في القطر السوسي، لم اقف على وفاته، تقع فى

نحو كراسة، وغالب على اخباره معتلة، كذا كتب لى الاخ محمد المختار السوسي حفظه الله وذكر ان عنده منها نسخة.

559 ـ (اخبار الحاج الحسين الافراني) لابي الحسن «ج» علي السوسي الاسيكى ، المتوفى سنة 1364 اربع وستين وثلاثمائة والف موافق سنة 1945 ذكر فيه اخبار ابى علي الحسين السوسي الافراني الشيخ الشهير بسوس المتقدم. تقع في نحو الكراستين توجد بسوس، كذا كتب لى الاخ محمد المختار المذكور.

560 ـ (اخبار الشيخ سيدي سعيد المعدري) لابى عبد الله محمد بن مسعود المعدري البونعمانى المتوفى سنة 1330 ثلاثين وثلاثمائة والف موافق سنة 1912. عرف فيه بالشيخ الشهير بالقطر السوسى ابى الفضل سعيد بن محمد المعدري المتوفى سنة 1300 ثلاثمائة والف، موافق سنة 1882. وكان الشيخ المذكور جاراً للمؤلف في داره، فاستوفى فيه ما شاهده عن الشيخ المذكور. تقع في نحو الكراستين، توجد بخزانة الاخ محمد المختار السوسي حفظه الله.

«اداء الحق الفرد» يأتي في الخاتمة.

561 ـ (ارفاد الوافد القاصد ، وبرد غلة المسترشد الراشد، بانشاء الشارد، من شعر الجد والوالد ومشيد بعض الاسانيد والمسانيد) لابى عبد الله محمد بن حمزة بن الشيخ ابى سالم عبد الله العياشي المتوفى بعد الاربعين ومائة الف موافق سنة 1727 استهله بقوله: تيمنا بحمد من اوحى منشور الوية

العلوم الخ عرف فيه بوالده أبي المواهب حمزة المتوفى سنة 1130 ثلاثين ومائة والف موافق سنة 1717 وبجده الشيخ الشهير ابى سالم عبد الله بن ابى بكر العياشي المتوفى سنة 1090 تسعين والف موافق سنة 1679 يقع فى سفر وسط يوجد الاصل بخط مؤلفه بالخزانة الفاسية واظنها مما انفردت به.

562 - (ارشاد النبيه الى بعض مآثر سيدي احمد النبيه) للاخ ابى عبد الله محمد المختار بن «ج» علي السوسي المتقدم. عرف فيه بالشيخ ابى العباس احمد السوسي الركني من الفايجة المتوفى سنة 1346 ست واربعين وثلاثمائة والف موافق سنة 1927 العلامة الصوفي صاحب الخوارق، يقع فى جزء وسط كذا كتب لى حفظه الله.

ازهار البستان (انظر بستان الاذهان)

563 - (أزهار الرياض، فى اخبار القاضي عياض) لابى العباس احمد بن محمد المقري التلمساني المتقدم. عرف فيه بالشيخ الشهير القاضي ابى الفضل عياض بن موسى اليحصبي المتقدم. يقع فى نحو الثلاثة اسفار رتبه على ثمان روضات. طبع الجزء الاول منه بتونس. وبخزانتنا الاحمدية جزء دون المطبوع وتوجد منه نسخة تامة بخزانة الشرفاء الصقليين بفاس، غير ان جميع تلك النسخ التى وقفنا عليها مبتورة من الروضة السادسة والسابعة، ولعل المؤلف رحمه الله مات دون كتابتهما، وقد شرع فى طبعه بمطبعة «لجنة التأليف والترجمة والنشر» بمصر تحت نفقة الخليفة

بتطوان مولانا الحسن بن المهدى العلوى حفظه الله، فظهر منه الجزء الاول سنة 1358 موافق سنة 1939، والثانى سنة 1359 موافق سنة 1940، والثالث سنة 1361 موافق سنة 1942، والباقى لا زال تحت الطبع .

564 - ولابى عبد الله محمد بن عبد الله القنطرى القصرى لم اقف على وفاته ذيل عليه، جمع فيه ما قاله بعض المؤرخين فى القاضى عياض المذكور وغفل عنه صاحب الازهار المذكورة ولم يقف عليه. يقع فى نحو الثلاثة كراريس يوجد بالخزانة العامة تحت عدد 29 ضمن مجموع .

565 - اظهار المحامد، فى التعريف بمولانا الوالد) لابى عبد الله محمد بن محمد ابن الموقت المراكشى المتقدم عرف فيه بوالده ابى عبد الله محمد بن عبد الله المسفيوى المعروف بابن الموقت المتوفى سنة 1329 تسع وعشرين وثلاثمائة والف موافق سنة 1911 طبع على الحجر بفاس .

566 - (الالماع، ببعض من لم يذكر فى ممتع الاسماع) لابى عيسى المهدى بن احمد الفاسى الفهرى المتقدم، خصص هذا السفر بترجمة الولى الصالح ابى العباس احمد بن الشيخ محمد (فتحا) بن عبد الله (معن) الاندلس المتوفى سنة 1120 عشرين ومائة والف موافق سنة 1708، الشيخ الشهير صاحب الزاوية بحومة المخفية من فاس، حيث لم يتعرض له فى الاصل الذى هو «ممتع الاسماع» الآتى. يقع فى سفر وسط يوجد بالخزانة الفاسية.

567 - (الامير عبد الكريم بطل

الريف) نشاته وتاريخ حياته وحروبه ووقائعه ورسالته الى مجلس الامة الفرانسوية سنة 1925 موافق سنة 1344 طبع بالمطبعة اليوسفية بالقاهرة فى جزء متوسط.

568 ـ (انارة البصائر، فى ذكر مناقب القطب ابن ناصر، واتباعه من اهل الهداية الاكابر) لابى العباس احمد بن محمد بن داود الجزولى الهشتوكى المعروف (باحزى) بفتح الهمزة وضم الحاء المهملة، وفتح الزاى مشبعة فياء ساكنة، كذا فى (الاتحاف) جزء خامس صحيفة 453 وما فى فهرس الفهارس جزء ثانى صحيفة 423 من كسر الزاى سبق قلم، المتوفى سنة 1128 ثمان وعشرين ومائة والف موافق سنة 1715 ذكر فى ترجمته. ترجم فيه لشيخه ومربيه الشيخ الجليل احمد بن محمد ابن ناصر الدرعى المتوفى سنة 1129 تسع وعشرين ومائة والف موافق سنة 1716 يقع فى مجلد.

569 ـ (انارة البصائر فى ترجمة الشيخ ابن ناصر) لابى علي الحسين بن محمد بن على بن شرحبيل الدرعى المتوفى سنة 1143 ثلاث واربعين ومائة والف موافق سنة 1730 ترجم فيه للشيخ المذكور، مات دون اتمامه كما فى طلعة المشترى.

570 ـ (انتصار عبد الكريم الريفى) تاليف، م. ك. فريد المصرى يشتمل على الحوادث التى وقعت بالمغرب الاقصى فى سنة 1342 اثنين واربعين وثلاثمائة والف موافق سنة 1924 بين القائد

ابن عبد الكريم الريفى وبين الدولة الحامية ودولة الاسبان وبيان انتصاراته عليها. طبع بمطبعة التقدم بالقاهرة سنة 1925 موافق سنة 1344

571 - (انس الفقير، وعز الحقير) لابى العباس احمد بن حسن بن الخطيب القسمطينى المعروف بابن قنفد المتوفى سنة 810 عشرة وثمانمائة موافق سنة 1807 ترجم فيه للشيخ ابى مدين شعيب بن الحسن الاندلسى، دفين تلمسان المتوفى سنة 594 اربع وتسعين وخمسمائة موافق سنة 1197 الشيخ الشهير، تكلم فيه على المغرب ورجاله كثيرا، لانه كان يعيش بفاس مدة، استهله بقوله: الحمد لله الذى جعلنا من اهل خاتمة انبيائه الخ. يصلح لمؤرخ المغرب، يقع فى سفر وسط يوجد بخزانة القرويين ضمن مجموع تحت عدد 643 وبخزانتنا الاحمدية.

572 - (افادة المرتاد، فى التعريف بالشيخ ابن عباد) لابى محمد عبد المجيد بن علي الزيادى الحسنى المتوفى سنة 1163 ثلاث وستين ومائة والف موافق سنة 1149 ترجم فيه لابى عبد الله محمد (فتحا) بن ابراهيم بن عباد النفزى المتقدم. افتتحها بقوله: الحمد لله رب العالمين الخ. تقع فى نحو الكراستين، توجد بخزانتنا الاحمدية.

573 - (الاستشفاء من الالم، فى التلذذ بمآثر صاحب العلم) لابى عبد الله محمد بن قاسم ابن زاكور المتقدم، عرف فيه بالشيخ ابى محمد عبد السلام بن مشيش رضى الله عنه، الشيخ الشهير بالفضل والولاية

المتوفى حوالى سنة 625 خمس وعشرين وستمائة موافق سنة 1227 يقع فى نحو الاربعة كراريس، نقل جله ابو الربيع سليمان الحوات الحسني فى كتابه: « الروضة المقصودة. »

574 - (اوراق، فى مناقب وكرامات الشيخ ابى سلهام عبد الله بن احمد بن ناصر) المتوفى فى نيف واربعين وثلاثمائة موافق نيف وخمسين وتسعمائة مسيحية دفين ساحل البحر بقرب مشرع لخضر من مسايف قرب مدينة طنجة، الشيخ الشهير بين اهل المغرب. ذكرها صاحب « السلوة » جزء اول صحيفة 6 وقال ان الغالب عليها مصنوعة.

575 - (بدائع الاقتباس فى مناقب ابى العباس) لابى عبدالله محمد الغالى بن المكي بن سليمان المتوفى سنة 1317 سبع عشرة وثلاثمائة والف موافق سنة 1899 افتتحها بقوله: حمدا لمن جعل عوارف المسميات فى معارف اسمائه الخ. عرف فيه بالشيخ المزار المتبرك به ابى العباس احمد بن جعفر الخزرجي الشهير بالبستي دفين مدينة مراكش المتوفى سنة 601 احدى وستمائة موافق سنة 1204 تقع فى نحو الخمسة كراريس من القالب الرباعي.

« البدر اللائح » تقدم فى القسم الثانى

576 - (البدر السامي، فى مناقب مولاى التهامي) لابى عبدالله محمد بن التهامي جنون المتوفى 1333 ثلاث وثلاثين وثلاثمائة والف موافق سنة 1915 بمدينة طنجة. عرف فيه بوالده العلامة الشهير

ابى الفضل التهامى بن المدني المتوفى سنة 1331 احدى وثلاثين وثلاثمائة والف موافق سنة 1913 يقع في سفر وسط.

577 - (البدور الضاوية، في ذكر الشيخ واصحابه وتلامذته وبناء الزاوية) لابى الحسن بن محمد (فتحا) العكاري الرباطي المتوفى سنة 1159 تسع وخمسين ومائة والف موافق سنة 1764 ترجم فيه لجده ابى الحسن علي بن محمد المتوفى سنة 1118 ثمان عشرة ومائة والف موافق سنة 1706 ذكر صاحب كتاب «الاغتباط» ان النسخ الموجودة منها كلها مبتورة من الاول والاخير والاثناء، يقع الموجود منها في نحو الخمسة كراريس توجد بالرباط.

578 - (بطل الريف، الامير محمد بن عبد الكريم تخيره وعربه عن عدة مصادر اجنبية عمر ابو النصر طبع بدمشق الشام على الحروف سنة 1353 موافق سنة 1934 في جزء وسط.

579 (بلوغ الاماني في مناقب الشيخ احمد التيجاني) لابى العباس احمد بن عبد الله المكي لعله من علماء شنجيط، ذكر فيه بعض مناقب الشيخ الشهير صاحب الزوايا بالمغرب وغيره، ابى العباس احمد بن سالم التيجاني المتوفى بفاس سنة 1232 اثنين وثلاثين ومائتين والف موافق سنة 1816. طبع بتونس سنة 1295 موافق سنة 1878 كذا في «معجم المطبوعات» صحيفة 394 وطبع بفاس على الحجر سنة 1312 موافق سنة 1894 في ملزمتين باسم: رسالة بلوغ

الاماني، بقى ذكرها على صاحب «معجم المطبوعات».

580 - (بلوغ القصد والمرام، في مناقب القطب سيدي عبد الحاج عبد السلام) لابي حامد العربي بن عبد الله بن محمد بن التهامي الوزاني الحسني نزيل الرباط المتوفى سنة 1339 تسع وثلاثين وثلاثمائة والف موافق سنة 1920 استهله بقوله. نحمدك يامن ألبس الاولياء حلل فضله وانعامه الخ . عرف فيه بالشيخ ابى محمد عبد السلام بن الشيخ العربى الوزانى الحسني نزيل مدينة طنجة المتوفى سنة 1310 عشرة وثلاثمائة والف موافق سنة 1892 يقع في سفر وسط، فرغ منه المؤلف فى سنة وفاة المترجم له، يوجد بخزانة الاخ الاستاذ محمد ابراهيم بن الشيخ احمد الكتاني.

581 - بغية الرائى، فى التعريف بالشيخ ابى عبد الله محمد المكي الدلائى المتوفى سنة 1247 سبع واربعين ومائتين والف موافق 1831 . اولده ابى عبد الله محمد المتوفى سنة 1264 اربع وستين ومائتين والف موافق سنة 1847 ذكره صاحب السلوة جزء ثالث (صحيفة 48) فى ترجمته، ووصفه بكونه صغير الجرم.

582 - (بستان الاذهان او ازهار البستان، فى مناقب الشيخ ابى محمد عبد الرحمن) للشيخ ابى زيد عبد الرحمن بن عبد القادر الفاسي الفهري المتقدم استهله بقوله: الحمد لله الذي كشف لاهل محبوبيته مالا يدرك الخ. عرف فيه بالشيخ الجليل العلامة الكبير ابى زيد عبد الرحمن

بن الشيخ محمد (فتحا) الفاسي الفهري المعروف «بالعارف» المتوفى سنة 1036 ست وثلاثين والف موافق سنة 1226 حوى تاريخ القرن العاشر واوائل الحادي عشر شيئاً كثيراً، يقع في سفر وسط يوجد بالخزانة الفاسية.

بستان الازهار (انظر ابتهاج البصائر)

583 - (بستان الازهار في مناقب زمزم الاخيار، ومعدن الانوار، احمد بن يوسف الراشدي النسب والدار) لابي عبد الله محمد بن محمد بن احمد بن علي الصباغ القلعي، نقل عنه صاحب (الاعلام) جزء اول «صحيفة 271».

584 - (تاريخ حياة الوزير ابي محمد عبد الله بن عبد السلام الفاسي الفهري) المتقدم، لصديقنا ولده ابي عبد الله محمد العابد المتقدم هو في الحقيقة تاريخ دقيق لكثير من الحوادث المغربية منذ وفاة السلطان مولانا الحسن المتقدم الى وفاة الوزير المذكور، يقع في سفر وسط وقفت عليه عنده حفظه الله.

585 - (تأليف في التعريف بالشيخ ابي الحسن علي بن اسماعيل بن محمد بن عبد الله حرزهم المتوفى سنه 559 تسع وخمسين وخمسمائة او ستين وخمسمائة موافق سنة 1164. الشيخ الشهير دفين خارج «باب الفتوح» من فاس، مجهول المؤلف ذكر فيه فضائله وعلمه وكرامته كذا في «انس الفقير» لابن قنفد.

586 - (تأليف في ترجمة القاضي عياض بن موسى اليحصبي المتقدم لولده ابي عبد الله محمد المتوفى سنة 575 خمس وسبعين وخمسمائة

موافق سنة 1179 يقع مجلد وسط يوجد بخزانة شيخنا ابى الفضل عبد الحفيظ الفاسي الفهري نسخة عتيقة، ومنها انتسخت جميع النسخ التي بايدى الناس، تأليف فى ترجمته ايضاً لابى عبد الله محمد بن جابر التونسى الوادياشى المتوفى سنة 749 تسع واربعين وسبعمائة موافق سنة 1378 ذكر له فى ترجمته.

۞ 587 - (تأليف) لابى العباس احمد العزفي لعله بن محمد المتوفى سنة 763 ثلاث وستين وسبعمائة موافق سنة 1361 فى كرامات الشيخ ابى يعزى المتقدم. ذكر صاحب «الاعلام» جزء اول (صحيفة 368) أخبرنى الاخ محمد المختار السوسي حفظه الله انه رأى الاستاذ ابا عبد الله محمد بن مسعود البونعماني المتقدم ينقل عنه مباشرة فدل ذلك على ان النسخة توجد الآن بسوس.

۞ 588 - (تأليف فى ترجمته ابى عبد محمد المقري الجد) لابى العباس احمد بن يحيى الونشريسي المتوفى سنة 914 اربع عشرة وتسعمائة موافق سنة 1508 الشيخ الشهير مؤلف كتاب «المعيار» عرف فيه بالشيخ ابى عبد الله محمد بن محمد بن احمد المقري الكبير جد صاحب «نفح الطيب» قاضي الجماعة بفاس المتوفى سنة 759 تسع وخمسين وسبعمائة موافق سنة 1357 يقع فى مجلد ذكره فى ترجمته من «النفح» جزء ثالث صحيفة 277.

۞ 589 - (تأليف فى ترجمة ومناقب الشيخ ابراهيم بن موسى الصنهاجي) لابى عبد الله محمد بن احمد ابن مرزوق المعروف بالحفيد المتوفى سنة

842 اثنين واربعين وثمانمائة موافق سنة 1438 عرف فيه بالشيخ الشهير ابى اسحاق ابراهيم بن موسي الصنهاجي المصمودى نزيل مدينة تلمسان المتوفى سنة 805 خمس وثمانمائة موافق سنة 1402 نسبه له صاحب «نيل الابتهاج» فى ترجمة الشيخ المذكور. وذكر فى ترجمة الشيخ ابن مرزوق المذكور انه يقع فى كراسة.

590 - (تأليف) فى مناقب الشيخ ابى محمد عبد الله بن محمد بن موسى العبدوسى المتوفى سنة 848 ثمان واربعين وثمانمائة موافق سنة 1444 قال فى «سلوة الانفاس» جزء ثالث (صحيفة 302) فى ترجمته. ومناقبه كثيرة وقد افردها بعضهم بتأليف اورد فيه منها شيئا كثيراً.

591 - (تأليف) فى ترجمة ابى عبد الله محمد بن مبارك الزعرى المكناسى صاحب الضريح المزار بتاستوت المتوفى سنة 1006 ست او سبع والف موافق سنة 1597 مجهول المؤلف، يقع فى نحو الخمسة كراريس، قال شيخنا ابو زيد ابن زيدان فى ترجمته من «الاتحاف» جزء رابع (صحيفة 40)، واخبرنى بعض من وثقت بخبره انه وقف بزاوية هذا الشيخ المبارك على نسختين من مؤلف فى كرامات الشيخ المترجم لا تاريخ بهما ولا ذكر لمؤلفهما فيهما، احداهما من حبس الزاوية المذكورة، وثانيهما ملك الغير. بالثانية نقص فى آخرها. واوراق كل نحو الخمسين، وليس بذلك المؤلف من الفوائد التاريخية ما يهم

الباحث الاطلاع عليه «ه».

592 - (تأليف) لابى عبد الله محمد بن يوسف السائح المتقدم. فى ترجمة الشيخ الجليل ابى الفضل رضوان بن عبد الله الجنوى المتقدم. ذكره صاحب «سلوة الانفاس» جزء ثالث (صحيفة 119).

593 - (تأليف) لابى العباس احمد بن محمد بن احمد، عرف بادفال الدرعي منشأ، الحسنى نسبا على ماوجد بخطه، وانه من شرفاء فجيج (انظر الاعلام) جزء ثانى (صحيفة 91) المتوفى سنة 1023 ثلاث وعشرين والف موافق سنة 1604 عرف فيه بالشيخ الجليل الشهير بالقطر السوسى ابى العباس احمد بن موسى المتوفى سنة 971 احدى وسبعين وتسعمائة موافق سنة 1563 يقع فى كراس كبير يوجد بخزانة الاخ الاستاذ محمد المختار بن «ج» علي السوسى بسوس، اخبرنى الاخ المذكور ان مؤلفه كان يرحل الى الشيخ المذكور فى حياته، وحين توفى جمع ما عرفه عنه فى مؤلفه وهو وان كان غير كبير افضل ما يعتمد عليه فى ترجمة ذلك الشيخ «ه».

594 - (تأليف) آخر فى اخباره ومناقبه، طويل الذيل مجهول المؤلف ومنه استمد الشيخ بيورك الاتى بعد هذا. يوجد بتازروالت بسوس، كذا كتب لى الاخ المختار حفظه الله.

595 - (تأليف فى مناقبه ايضا) لابى عبد الله محمد الدراوى، كذا ذكره صاحب «الاعلام» فى ترجمته جزء ثانى (صحيفة 28).

596 - (تأليف) آخر فى مناقبه

واخباره لبيورك بن عبد الله بن يعقوب السملالى المتوفى سنة 1058 ثمان وخمسين والف موافق سنة 1648 يوجد بالخزانة المسعودية بسوس ضمن مجموع .

تاليف فى مناقب ابى عبد الله ابن زيسون (انظر فتح التأييد) .

۞ 597 - (تأليف) فى ترجمة الشيخ ابى علي الحسن بن مسعود اليوسى المتقدم . اشار له صاحب « سلوة الانفاس » جزء ثالث (صحيفة 81) .

۞ 598 - (تأليف) فى ترجمة ابى الحسن علي بن ابى زرع المتقدم ، صاحب كتاب « الانيس المطرب بروض القرطاس » فى اخبار المغرب وتاريخ مدينة فاس » لابى محمد عبد السلام بن الطيب القادرى الحسنى المتقدم . يقع فى نحو الكراسة يوجد طرف من اواله بخزانتنا الاحمدية ، ضمن مجموع .

۞ 599 - (تأليف) للشيخ ابى العباس احمد بن محمد (فتحا) ابن ناصر المتقدم . فى التعريف بوالدته « حفصة » بنت عبد الله بن محمد الانصارى المتوفاة سنة 1095 خمس وتسعين والف موافق سنة 1683 يقع فى كراسة ، ذكره صاحب « طلعة المشترى » جزء ثانى « صحيفة 17 » .

۞ 600 - (تأليف) فى ترجمة ابى عبد الله محمد بن احمد الدلائي الشهير بالمسناوى الشيخ الشهير المتقدم . لابى عبد الله محمد حمزة بن الشيخ ابى سالم العياشى المتقدم . رأيت ذكره فى زمام خزانتهم بآيت عياش الشهيرة .

۞ 601 - (تأليف) لابى العباس

احمد بن عبد الوهاب الوزير الغساني المتقدم . في التعريف بشيخه ابى محمد عبد السلام بن الطيب القادري الحسني المتقدم. افتتحه بقوله : الحمد لله الذى افرغ على الانسان ملايين من الجود والاحسان الخ . يقع في نحو الكراسة ، يوجد بخزانتنا الاحمدية ضمن مجموع .

602 ـ تأليف له ايضاً في التعريف بشيخه ابى عبد الله محمد بن احمد المسناوي الدلائي الشيخ المتقدم. يقع في نحو الكراستين، يوجد بالخزانة الفاسية ضمن مجموع .

603 ـ تأليف له ايضاً في التعريف بشيخه الشيخ العلامة ابى عبد الله محمد بن عبد الرحمن ابن زكري المتقدم، استهله بقوله : بسم الله الرحمن الرحيم، وصلى الله على سيدنا محمد المصطفى الكريم الخ. يقع في نحو الكراسة، يوجد بخزانتنا الاحمدية ذكر صاحب كتاب «النبوغ المغربي في الادب العربي» ان اسمه: «العرق الشحري» في بعض فضائل ابن زكري» ولم اجد اثراً لهذه التسمية فيه.

604 ـ (تأليف) لابى محمد عبد المجيد بن علي الزيادي المتقدم، في ترجمة ابى عبد الله محمد بن علي ابن مرزوق المعروف بالعياشي لقبا، الرحماني من رحمانة سوس اصلا، نزيل المدينة المنورة كما في «نشر المثاني» الكبير قال: انه وجد هذه النسبة بخطه. المتوفى بمصر سنة 1149 تسع واربعين ومائة والف موافق سنة 1736 اشار له صاحب فهرس الفهارس جزء ثاني صحيفة 214.

605 ـ (تأليف للشيخ ابى عبد

الله محمد (فتحا) بن احمد بن محمد الرهوني المتوفى سنة 1230 ثلاثين ومائتين والف موافق سنة 1814 فى مناقب الشيخ ابى الحسن علي بن احمد بن الشيخ الطيب الوزاني الحسني المتوفى سنة 1226 ست وعشرين ومائتين والف موافق سنة 1811 يقع فى سفر وسط يوجد بخزانة مدينة وزان، كذا اخبرني بعضهم.

۞ 606 ـ تأليف لابى الربيع سليمان بن محمد الحوات الحسني المتقدم فى ترجمة شيخه الشيخ ابى عبدالله محمد بن الحسن بناني المتوفى سنة 1194 اربع وتسعين ومائة والف موافق سنة 1780 استهله بقوله: هو شيخنا ابو عبد الله الخ. يقع فى نحو الكراسة يوجد بالخزانة العامة بالرباط وبخزانة الاخ ابى عبد الله محمد بن عبد السلام بناني حفظه الله.

۞ 607 ـ تأليف الشيخ ابى الحسن علي بن عبد السلام بن علي المعروف بمديدش التسولى قاضي الجماعة بفاس المتوفى سنة 1258 ثمان وخمسين ومائتين والف موافق سنة 1842 فى مناقب وكرامات الشيخ ابى حامد العربي بن علي بن احمد بن الشيخ الطيب الوزاني الحسني المتوفى سنة 1266 ست وستين ومائتين والف موافق سنة 1849 كذا اخبرني بعضهم وانه يقع فى مجلد وسط.

۞ 608 ـ (تأليف لابى عبد الله محمد بن محمد بن ادريس العمراوي الوزير الشهير المتقدم فى مناقب ابى المواهب الشيخ الطيب بن محمد الكتاني المتوفى سنة 1253 ثلاث

وخمسين ومائتين والف موافق سنة 1838 قال فى (الشرف المحتضر) «صحيفة17» فى ترجمة الشيخ الطيب المذكور وبلغنا ان الفقيه الوزير ابن ادريس الف فى مناقبه مؤلفاً، ولم اقف عليه «ه»

609 - (تأليف) لابى محمد عبد الله المدعو: الوليد العراقي الحسيني المتقدم فى ترجمة الحافظ ابى العلاء ادريس بن محمد العراقي الحسيني المتوفى سنة 1183 ثلاث وثمانين ومائة والف موافق سنة 1769. ذكره صاحب «سلوة الانفاس» جزء ثالث «صحيفة 37 .»

610 - (تأليف) لابى عبد الله محمد «فتحا» بن الهادي غريط المكناسي المتوفى سنة 1271 احدى وسبعين ومائتين والف موافق سنة 1854 فى ترجمة شيخه ابى محمد عبد القادر المدعو قدور بن محمد العلمي الحسنى الشيخ الشهير بمكناسة الزيتون المتوفى سنة 1266 ست وستين ومائتين والف موافق سنة 1849 قال فى (الاعلام) جزء خامس «صحيفة 313» فى ترجمة غريط المذكور ان له تأليفا فيه.

611 - (تأليف بقلم ابى عبد الله محمد الطالب بن الشيخ حمدون بن الحاج السلمي المتقدم فى ترجمة الشيخ التاودي بن الطالب ابن سودة المري المتقدم. يقع فى نحو الكراستين يوجد بخزانتنا الاحمدية ضمن مجموع.

612 - (تأليف لابى عبد الله محمد بن العربي الرباطي المتوفى سنة 1285 خمس وثمانين ومائتين والف موافق سنة 1867 فى ترجمة الشيخ ابى عبد

الله محمد بن محمد الحراق الحسني المتوفى سنة 1261 احدى وستين ومائتين والف موافق سنة 1845 ونظمه ونثره وحكمه استهله بقوله: الحمد لله فاتح الافهام، المتفضل بالتوفيق والالهام الخ. يقع في مجلد ضخم يوجد بخزانتنا الاحمدية في مجلدين متوسطين وبالخزانة العامة بالرباط في مجلد، تحت عدد 960.

613 - (تأليف) في ذكر كرامات ابي محمد عبد القادر المراسني الدكالي نزيل مراكش، المتوفي آخر المائة الثالثة بعد الالف لم ادر مؤلفه، ذكره صاحب «السعادة الابدية» جزء ثاني «صحيفة 58»

614 - (تأليف) لابي الحسن علي بن سليمان الدمنتي البوجمعاوي نزيل مراكش، المتوفى سنة 1306 ست وثلاثمائة والف موافق سنة 1888، يقع في نحو الخمسة عشر كراسة في مناقب الشيخ ابي العباس احمد البستي دفين مراكش، الشيخ الشهير المتقدم. شحنه بقصائد الامداح، كذا في «الاعلام» جزء اول «صحيفة 321».

615 - (تأليف) لابي عبد الله محمد العربي بن محمد الهاشمي العلوي المدغري الحسني المتوفى سنة 1309 تسع وثلاثمائة والف موافق سنة 1891 في ترجمة ابي العباس احمد البدوي بن الحاج احمد الشهير «بزويتن» المتوفى سنة 1275 خمس وسبعين ومائتين والف موافق سنة 1858، ذكره صاحب «سلوة الانفاس» جزء اول صحيفة 261 وقال انه ضمنه التعريف بشيخه المذكور،

وذكر فيه احواله وبعض مناقبه ومعارفه «هـ» .

616 ـ (تأليف) لشيخنا ابى العباس احمد بن محمد المعروف بابن العباس البوعزاوي المتقدم. فى جده ابى يعزي الولى الشهير المتقدم . اطال فيه وجمع ما قاله الناس، يقع فى ثلاثة اسفار، لا زال فى مبيضته عند ولده عبد العزيز .

617 ـ (تأليف) لشيخنا ابى عيسى المهدى بن محمد العمرانى الحسنى الشهير بالوزانى، المؤلف الكبير المتوفى سنة 1342 اثنين واربعين وثلاثمائة والف موافق سنة 1923 فى ترجمة الشيخ الجليل ابى الفضل عبد الجبار بن محمد بن عبد الجبار بن علي بن احمد بن الشيخ الطيب الوزانى الحسنى المتوفى اوائل المائة الرابعة عشرة الشيخ الشهير، استهله بقوله : بيت التعظيم والاكرام، وركن الاحتشام والاحترام ، الخ . يقع فى نحو الكراستين وقفت عليه بفاس ضمن مجموع عند بعضهم .

618 ـ (تأليف) لابى عبد الله محمد بن مصطفى بو جندار الرباطى المتقدم. فى ترجمة شيخنا ابى حامد المكى بن محمد البطاورى الرباطي شيخ الجماعة بالرباط المتوفى سنة 1354 اربع وخمسين وثلاثمائة والف موافق سنة 1936 ، يقع فى جزء وسط وقد مات المؤلف قبل المؤلف فيه .

619 ـ (تأليف) لابى الحسن علي بن احمد الاسكافى من اهل عصرنا فى ترجمة شيخه ابى علي الحسين بن الحاج احمد بن الحاج بلقاسم اليفرانى المتقدم. ذكر له ذلك الاخ

محمد بن احمد الكانونى رحمه الله فى احدى كتاشاته .

620 - (تأليف) بقلم ابى عبد الله محمد « فتحا » بن الشيخ احمد بن خالد الناصرى المولود سنة 1313 ثلاث عشرة وثلاثمائة والف موافق سنة 1895 واخيه ابى المواهب جعفر المتقدم، الاديبين الشاعرين حفظهما الله فى والدهما، الشيخ الجليل احمد بن خالد المذكور ، صاحب كتاب «الاستقصا» المتقدم . يقع فى مجلد. كذا اخبرنى بعضهم .

621 - (تأليف) لابى حامد العربى من اهل عصرنا فى ترجمة ابى العلاء ادريس بن الحسين بن الشيخ الشهير محمد الحراق الحسنى المتوفى سنة 1353 ثلاث وخمسين وثلاثمائة والف موافق بعد سنة 1934 ، كذا ذكره صاحب كتاب «الزاوية» جزء اول «صحيفة 68» .

622 - (تأليف) لابى حامد العربى بن المبارك العبادى السلاوى من اهل عصرنا، ولعله هو المتقدم . فى مناقب الشيخ الشهير والمربى الكبير ابى عبد الله محمد بن الصديق الغمارى الحسنى شيخ الطريقة بمدينة طنجة، وصاحب الاتباع فى جل نواحى المغرب الاقصى، المتوفى سنة 1354 اربع وخمسين وثلاثمائة والف موافق سنة 1935 ، قال فى كتاب التصور والتصديق وكان شرع فى كتابته ايام حياة الشيخ رضي الله عنه. لكن طوارق الزمان صرفته عن اكماله وشواغل الدنيا شغلته عن الفوز بسعادة اتمامه» .

623 - (التأسيس ، فى مساوى

الدنيا ومهاوى ابليس) لابى عبد الله محمد بن قاسم القندوسى المتوفى سنة 1278 ثمان وسبعين ومائتين والف موافق سنة 1861 ترجم فيه لنفسه ونقل فيه بعض مكاشفاته ، يقع فى مجلد ، وقف عليه صاحب «سلوة الانفاس» ونقل عنه ، جزء «ثالث صحيفة 40» .

٦٢٤ - (تجديد المراسم البالية ، فى السيرة الحسنية العالية) لابى العباس احمد بن صالح ابن ابراهيم الدراوي الدرعي اصلا ، الاكتاوى منزلا ، المتوفى سنة 1140 اربعين ومائة والف موافق سنة 1727 ذكر فيه سيرة والده صالح المذكور وبعض مناقبه .

٦٢٥ - (تحبير طرسي ، بعبير نفسي ، فى التعبير عن نفسي) لشيخنا ومفيدنا ابى العباس احمد بن المامون البلغيثي الحسني المتوفى سنة 1348 ثمان واربعين وثلاثمائة والف موافق سنة 1929 الشيخ الشهير والعلامة الكبير . ذكر فيه نسبه واطوار حياته وشيوخه وفوائد تاريخية وادبية مات دون اتمامه يقع الموجود منه فى مجلد .

٦٢٦ - (تحفة الحواشي ، فى مناقب علي العياشي) لابى عثمان بن عمر العياشي من اهل عصرنا فرغ منه سنة 1351 احدى وخمسين وثلاثمائة والف موافق سنة 932 ! طبع قريباً بالرباط .

٦٢٧ - (تحفة الاخوان ، ومواهب الامتنان ، فى مناقب سيدي رضوان) لابى العباس احمد بن موسى المرابي الاندلسي المتوفى سنة 1034

اربع وثلاثين والف موافق سنة 1624 ترجم فيه للشيخ الجليل ابى الفضل رضوان بن عبد الله الجنوي المتقدم. يقع فى مجلدين . كتاب مفيد وقف عليه صاحب «سلوة الانفاس» ونقل عنه فى عدة مواضع .

628 ـ (تحفة الزائر ، فى ترجمة فخر سلا ابن عاشر) لابى العباس احمد بن محمد ابن عاشر بن عبد الرحمن الحافي السلاوي المتوفى سنة 1163 ثلاث وستين ومائة والف موافق سنة 1749 او اربع وستين بعده، استهله بقوله : الحمد لله الذي شرح بالعلم لاوليائه صدوراً الخ. عرف فيه بالشيخ الجليل صاحب الضريح المشهور بمدينة سلا ابى العباس احمد بن محمد ابن عاشر المتوفى سنة 765 خمس وستين وسبعمائة موافق سنة 1363 او السنة قبل ذلك. يقع فى نحو الثلاثة كراريس، توجد منها نسخة بخزانتنا الاحمدية ضمن مجموع ،

629 ـ (تحفة الزمان، وعقد الجمان فى مناقب ابى الحسن علي بن عبد الرحمن) لبعض اصحابه، كذا ذكره فى ترجمته الشيخ الحضيكي فى «الطبقات» واصله لصاحب «الاعلام» بمن غبر، عرف فيه بالشيخ ابى الحسن علي بن عبد الرحمن الدرعي الدراوي التادلى المتوفى سنة 1091 احدى وتسعين والف موافق سنة 1130 (انظر دوحة البستان) الآتى بعد .

630 ـ (تحفة الاكابر، فى مناقب الشيخ عبد القادر) لولده ابى زيد عبد الرحمن بن الشيخ عبد القادر الفاسى الفهري المتقدم، استهلها بقوله : الحمد لله الذي فتح من أسرار

العبودية وانواع المعارف على القلوب الخ. عرف فيه بوالده الشيخ ابى محمد عبد القادر بن علي الفاسي المتقدم. تقع فى مجلد، توجد بالخزانتين الاحمدية والفاسية وغيرهما من الخزائن.

تحفة المعاصر، تأتي فى القسم الخامس.

631 ـ (تحفة الفضلاء الاعلام، بالتعريف بالشيخ ابى عبد الله محمد البناني بن عبد السلام) لولده ابى محمد عبد الكريم المتوفى آخر المائة الثانية عشرة عرف فيه بوالده العلامة الجليل ابى عبد الله محمد بن عبد السلام بناني المتوفى سنة 1163 ثلاث وستين ومائة والف موافق سنة 1749 استهله بقوله: الحمد لله المنفرد بعظمته وجلاله، وعزته وجماله وبهائه. الخ. رتبه على مقدمة واثنى عشر باباً، وفي كل باب عدة فصول وخاتمة. اطال فيه، يقع في اربعة اسفار من القالب الكبير كذا اخبرني الاخ العلامة ابو عبد الله محمد بن عبد السلام بناني احد حفدة ابن اخيه حفظه الله، وانه عند بعض ابناء عمه بفاس بخط مؤلفه.

632 ـ (تحفة القاصد النأوي، في التعريف بالشيخ عبد السلام المسناوي) لم ادر مؤلفه، عرف فيه بالشيخ عبد السلام بن محمد بن محمد بن الشاذلى الدلائي المسناوي المتوفى سنة 1238 ثمان وثلاثين ومائتين والف موافق سنة 1822 افتتحه بقوله: هو الفقيه الجليل الخ. يقع في نحو الكراستين قال في «سلوة الانفاس» جزء ثالث «صحيفة 50»: بانه تاليف صغير الجرم الفه بعض اقاربه

فيه بالخصوص، سماه: تحفة القاصد الناوي، في التعريف بالشيخ سيدي عبد السلام المسناوي، وقد وقفت عليه ومنه اخذت هذا الذي ذكرته في ترجمته «ه»

633 - (تخليد المآثر، وتقييد المفاخر، بترجمة الشيخ شهاب الدين احمد ابن ناصر) لابى عبد الله محمد بن علي الدكالى السلاوى المتقدم ترجم فيه للشيخ ابى العباس احمد بن خالد الناصرى السلاوى صاحب كتاب «الاستقصا» لمتقدم. اطال فى ترجمته، يقع فى مجلد وسط.

634 - (ترجمة) ابى بكر بن محمد بن عبد الله بنانى نزيل الرباط المتوفى سنة 1284 اربع وثمانين ومائتين والف موافق سنة 1867 بقلم ولده العلامة الصوفى ابى الفضل فتح الله المتوفى سنة 1353 ثلاث وخمسين وثلاثمائة والف موافق سنة 1934. تكلم فيه على تاريخ حياته ونسبه ومؤلفاته واحواله الى غير ذلك. يقع فى مجلد وسط، كذا اخبرنى بعضهم.

635 - (الترجمة السياسية) لابى عبد الله محمد عبد الحي بن الشيخ عبد الكبير الكتاني المتقدم. تكلم فيها على حياة شقيقه الشيخ الشهير مؤسس الزوايا بالمغرب فى الطريقة الكتانية، ابى عبد الله محمد بن الشيخ عبد الكبير المذكور المتوفى سنة 1327 سبع وعشرين وثلاثمائة والف، وافق سنة 1909 قتيلا بسجن السلطان، ذكره له ولده فى مقدمة فهرس الفهارس، ولعله غير كتابه «اداء الحق الفرض» الآتى فى الخاتمة.

۞ 636 ـ (ترجمة) ابى عبد الله محمد المهدى بن الشيخ محمد بن الشيخ عبد الكبير الكتانى نزيل سلا ، اطال الله عمره بقلمه، تكلم فيها على ما لاقاه من الاهوال فى حياته وما جرى له مع منافسه ، تقع فى نحو الكراستين، كذا اخبرنى بذلك الاخ محمد ابراهيم الكتانى حفظه الله .

۞ 637 ـ (الترياق الحداوى ، فى ترجمة الشيخ سيدى الحاج علي الدرقاوى) للأخ ابى عبد الله محمد المختار بن «ج» علي المذكور، عرف فيه بوالده «ج» علي السوسى الالغى المتقدم . وقد اقترح عليه ذلك، يقع فى مجلد، كذا كتب الي حفظه الله.

۞ 638 ـ (تنبيه الصغير من الولدان على ما وقع فى مسألة الهارب والهاربة من الهذيان، لزعيم الفتوى آه جليان، ضبط فى « نشر المثانى » جزء اول (صحيفة 173) بقوله بمد اولى الهمزتين وجيم ساكنة ولام مكسورة فياء والف ونون) لابى اسحاق ابراهيم بن عبد الرحمان الجيلالى الورياجلى المتقدم . ترجم فيه نفسه بترجمة واسعة. وآجليان لقب رجل اسمه عبدالله الزجلى .

۞ 639 ـ (تنوير الصدور، بالتعريف بالحاج لحسن كنبور) لابى محمد عبد السلام بن محمد الهوارى قاضى فاس المتوفى سنة 1328 ثمان وعشرين وثلاثمائة والف موافق سنة 1910 فاتحته : نحمدك يامن نصب لطاعته اقواما الخ . عرف فيه بشيخه ابى علي الحاج الحسن بن محمد دعى كنبور بكاف معقودة اللجايى المتوفى سنة 1283 ثلاث وثمانين ومائتين

والف موافق سنة 1866 ، يقع فى نحو الثلاثة كراريس، يوجد الاصل بخط مؤلفه بخزانتنا الاحمدية ضمن مجموع .

٦٤٠ ـ (التصور والتصديق ، باخبار الشيخ سيدى محمد بن الصديق) لابى العباس احمد بن محمد بن الصديق الغمارى الحسنى، نزيل مدينة طنجة من الاقران المعتنين دراية ورواية. عرف فيه بوالده الشيخ ابى عبد الله محمد بن الصديق الغمارى الحسنى شيخ الطريقة المتقدم، يقع فى مجلد متوسط طبع على الحروف بمصر سنة 1366 موافق سنة 1947 بمطبعة «السعادة» وهو اختصار من كتابه المسمى: (سبحة العقيق) الآتى بعد

٦٤١ ـ (التعريف المفيد، فى مناقب الشيخ الصالح بن المعطى وجده القطب ابى عيد) لابى العباس احمد بن فتوح التازى، كان حيا اواسط القرن الثانى عشر ، ذكره ابو عبد الله محمد بن عبد السلام الضعيف الرباطى فى تاريخه، ونقل عنه . عرف فيه بالشيخين الجليلين ابى عبد الله محمد «فتحا» بن ابى قاسم الشرقاوى العمرى المتوفى سنة 1010 عشرة والف موافق سنة 1601 المعروف بابى عبيد الشيخ الشهير وبحفيده ابى عبد الله محمد المدعو صالح بن المعطى بن محمد «فتحا» المذكور المتوفى سنة 1139 تسع وثلاثين ومائة والف موافق سنة 1726 .

٦٤٢ ـ (تعطير الانفاس، في التعريف بالشيخ ابى العباس) لابى عبد الله محمد بن محمد ابن الموقت المراكشي المتقدم. طبع على الحجر

بفاس، بقى ذكره على صاحب «معجم المطبوعات» عرف فيه بالشيخ ابى العباس احمد بن جعفر البستي المتقدم دفين مراكش.

تغريد العندليب. (انظر نفح الطيب)

643 - (تقاييد فى ترجمة ومناقب الشيخ الجليل ابى عبد الله محمد (فتحا) بن علي الزمراني المعروف بالطالب) المتوفى سنة 964 اربع وستين وتسعمائة موافق سنة 1585 او خمس وستين اشارلها صاحب «السلوة» جزء ثاني (صحيفة 32)

644 - (تقاييد فى مناقب الشيخ الشهير الجليل ابى العباس احمد بن محمد الشاوي) لابى حامد العربي بن الطيب القادري الحسني المتقدم. ذكر فيها مناقب الشيخ احمد الشاوي المذكور صاحب الضريح المشهور بفاس المتوفى سنة 1014 اربع عشرة والف موافق سنة 1605.

645 - جمعها من اوراق لابى العباس احمد بن محمد الشامي الخزرجي احد تلامذة الشيخ المذكور، ذكر ذلك صاحب «سلوة الانفاس» جزء اول صحيفة 277.

646 - تقييد مختصر فى بعض اخبار وكرامات الشيخ ابى العباس احمد، او ابى الحسن على البرنوسى دفين القلة بين جبل زالغ وجبل ثغاث قرب مدينة فاس، احد تلامذة الشيخ على ابن حرزهم المتقدم. لا يعرف له تعيين وفاة كما فى «سلوة الانفاس» الشيخ الشهير ذكره ابن عيشون فى «روضه» وذكر انه رآه غير معزو لاحد.

647 - (تقييد لابى عبد الله محمد

بن ابى بكر بن عبد المهيمن الحضرمى المتقدم فى سيرة واخبار ابى العباس احمد بن محمد بن عثمان الازدي المعروف بابن البناء المركشي المتوفى سنة 721 احدى وعشرين وسبعمائة موافق سنة 1321 وقيل سنة 724 اربع وعشرين وسبعمائة موافق سنة 1324 الشيخ الشهير ذكره الحضرمي فى فهرسته ونقل ذلك صاحب (الاعلام) جزء اول «صحيفة 379» فى ترجمة ابن البناء المذكور.

● 648 - (تقييد لابى العباس احمد بن عبد الوهاب الوزير الغساني المتقدم فى ترجمة ابى محمد عبد السلام بن الطيب القادري الحسني المتقدم). ذكره صاحب «نشر المثاني» (صحيفة 156) فى ترجمة الغساني المذكور وقال انه جمع فيه اشياخه وبعض ما يتعلق بمآثره «ه» ولعله هو التأليف المتقدم.

● 649 - (تقييد لابى عبد الله محمد (فتحا) بن قاسم جسوس الشيخ الشهير المتوفى سنة 1182 اثنين وثمانين ومائة والف موافق سنة 1768 فى ترجمة قريبه الشيخ الشهيد ابى محمد عبد السلام بن حمدون جسوس) المتوفى سنة 1121 احدى وعشرين ومائة والف موافق سنة 1709 نقل عنه صاحب «رياض الورد».

● 650 - تقييد للشيخ ابى عبد الله محمد التاودي بن الطالب ابن سودة المري المتقدم فى ترجمة الشيخ الجليل ابى العباس احمد بن محمد (فتحا) الصقلى الحسيني المتوفى سنة 1177 سبع وسبعين ومائة والف موافق سنة 1763 وقف عليه صاحب

الاشراف، وقال انه ذكر فيه جملة وافرة من كراماته ومعارفه وفتوحاته، ولو تتبعتها لملات منها الدفاتر. على انها بلغت فى الشهرة عند الخاصة والعامة رتبة المتواتر «ه»

۞ 651 - (تيسر المواهب، فى بعض ما للشيخ ابى فارس من المناقب) لابى عبد الله محمد بن محمد بن عبد العزيز المرابط السجلماسي المتوفى بعد الاربعين ومائة والف موافق سنة 1727. عرف فيه بالشيخ الشهير بالولاية ابى فارس عبد العزيز بن مسعود الدباغ الحسني المتوفى سنة 1132 اثنين وثلاثين ومائة والف موافق سنة 1719 يقع فى مجلد وسط. يوجد عند بعضهم بفاس.

ثمرة أنسى (انظرها فى القسم السادس)

۞ 652 - (الثغر البسام، فى مآثر الوزير احمد بن موسى الهمام) لبعض الشاميين ممن زار المغرب فى المدة الاخيرة، ترجم فيه الوزير الشهير احمد بن موسى بن أحمد المتقدم، يقع فى مجلد وسط. أثنى على كثير من تفاصيل رياسته واحواله ومزاياه وترجم لعدة من العلماء بفاس والرباط. كذا ذكره شيخنا ابو زيد فى «اتحافه» جزء اول (صحيفة 455)

۞ 653 - (جلاء القلب القاسي، بمآثر سيدي المهدي الفاسي) لابى عيسى المهدى، المتوفى أواسط القرن الثانى عشر، عرف فيه بالشيخ ابى عيسى المهدى الفاسى الفهرى المتقدم. استهله بقوله: حمدا لمن هدى قوما لطريق رشاده الخ. يقع فى عدة كراريس، وقفت على الكراسة الاولى منه بخط مؤلفها بالخزانة الفاسية.

654 ـ (جلاء القلب القاسى، بمحاسن ابى عيسى المهدى الفاسى) لابى العباس احمد بن عبد الوهاب الوزير الغسانى المتقدم . عرف فيه بالشيخ ابى عيسى المهدى الفاسى المذكور . لم اقف عليه، ذكره له صاحب «نشر المثانى» فى ترجمته جزء ثانى صحيفة 156 .

655 ـ (جلاء القلوب، فى اخبار سيدى محمد بن يعقوب) لابى العباس احمد بن ابراهيم السوسى المتوفى سنة 1171 احدى وسبعين ومائة والف موافق سنة 1757 ، عرف فيه بالشيخ ابى عبد الله محمد «فتحا» بن يعقوب الشهير بسوس المتوفى سنة 962 اثنين وستين وتسعمائة موافق سنة 1554 يوجد بخزانة الاخ محمد المختار السوسى كذا كتب لى.

656 (الجواهر اللؤلؤية، فى التعريف بواسطة الشعبة العراقية الحسنية) لابى عبد الله محمد بن ادريس المعروف بابن فرتون السلمى المتوفى بعد الاربعين وثلاثمائة والف موافق سنة 1923 بمدينة الجديدة، افتتحها بقوله : الحمد لله منور الخضراء بالنيرات تنويراً الخ. عرف فيه بشيخنا وشيخه، ابى عبد الله محمد ابن الرشيد العراقى الحسينى المتقدم. قاضى الجماعة بفاس ، يقع فى نحو الثلاثة كراريس توجد عند اولاد القاضى المذكور .

657 ـ (جواهر المعانى ، وبلوغ الامانى ، فى فيض ابى العباس احمد التيجانى) لابى الحسن علي حرازم بن العربى برادة، كان حيا بعد الاربعين ومائتين والف موافق سنة

1824 فرغ منه سنة 1214 اربع عشرة ومائتين والف موافق سنة 1799 ، عرف فيه بالشيخ احمد التيجانى المتقدم . اطال فى ذلك وبالغ فيه. طبع على الحروف بمصر مرتين الاولى بالمطبعة البهية سنة 1310 موافق سنة 1892. والثانية بالمطبعة المحمدية سنة 1319 موافق سنة 1901 ومن قابل بينه وبين المقصد الاحمد للشيخ عبد السلام القادرى الآتى بعد، يرى ان بعضه منقول منه باللفظ ، والامر لله.

658 - (الجواهر الصفية ، من المحاسن اليوسفية) لابى عيسى المهدى بن احمد الفاسى الفهرى المتقدم . فاتحتها : الحمد لله الولي الحميد ، الذى خص من شاء بما شاء من العبيد، الخ. عرف فيه بالشيخ ابى المحاسن يوسف بن محمد « فتحا » الفاسى الفهرى المتقدم . يقع فى نحو الكراسة. توجد بالخزانتين الاحمدية والفاسية، وهو اختصار من كتابه « روضة المحاسن » الآتى بعد هذا.

659 - (جواهر السماط ، فى مناقب شيخنا الخياط) لابى القاسم بن منصور الغمرى من قبيلة غمرة قرب (حمة يعقوب) بسكون الميم وليس من قبيلة غمارة القبيلة العظيمة على شاطىء البحر الابيض المتوسط، مما يلى الزقاق، قرب مدينة تطوان، كما ظن بعضهم. المتوفى آخر العشرة السابعة بعد التسعمائة موافق سنة 1562 ! دفين ملوية. ترجم فيه لشيخه ابى محمد عبد الله بن ابراهيم بن عبد الله الرفاعى المعروف بالخياط المتوفى سنة 939 تسع وثلاثين

وتسعمائة موافق سنه 1532 ذكره صاحب «جواهر السماط» الآتي بعد.

660 - (جواهر السماط، في مناقب سيدي عبد الله الخياط، قال في «سلوة الانفاس» انه لاحد تلامذة العلامة ابي عبد الله محمد المسناوي الدلائي المتقدم والذي وقفت عليه في نفس الكتاب عند النقل عن الشيخ المسناوي المذكور، يقول في حقه: شيخ شيوخنا، فهو ليس شيخا له مباشرة، افتتحه بقوله: الحمد لله الذي اجتبى اولياءه، وادلى لكل منهم دلاء الخ. عرف فيه بالشيخ عبد الله الخياط المذكور، يقع في نحو الستة كراريس، يوجد بخزانتنا الاحمدية ضمن مجموع.

661 - (الجيش الكفيل بأخذ الثأر، ممن سل على الشيخ التيجاني سيف الانكار) لابي عبد الله محمد بن محمد الشنكيطي لم اقف على وفاته، كان حيا بعد العشرين وثلاثمائة والف موافق سنة 1902 طبع على الحجر بفاس في جزء متوسط.

662 - (حادي الرفيق، بمناقب الشيخ محمد بن الصديق) لابي عبد الله محمد الازرق الفاسي ثم الزياتي من اهل العصر، ترجم فيه للشيخ ابي عبد الله محمد بن الصديق الغماري الحسني المتقدم ذكره. المؤلف فيه كتاب التصور والتصديق.

663 - (حسام الانتصار، في وزارة بني عشرين الانصار) لابي عبد الله محمد بن احمد اكنسوس المراكشي المتقدم. عرف فيه بالوزير الشهير ابي عبد الله محمد الطيب بن اليماني بوعشرين الانصاري المتوفى سنة

1986 ست وثمانين وتسعمائة والف موافق سنة 1869. يقع في جزء وسط يوجد عند بعض حفدته، واخيراً اخبرني شفاهياً حفيد الوزير المذكور الشاعر المقتدر الوزير ابو عبد الله محمد بن ادريس بن الطيب المذكور انه طبع اخيراً بمصر على الحروف.

٦٦٤ ـ (حوادث الامير محمد بن عبد الكريم الزعيم الريفي المشهور بالمغرب الاقصى) تأليف محمود كامل فريد افندي، وهو يتضمن تاريخ حياة الزعيم المذكور وحروبه مع دولة الاسبان والدولة الحامية، ووصف بلاد الريف الجغرافية، والسياسية. طبع بمطبعة التقدم بالقاهرة.

٦٦٥ ـ (حياة الوزان الفاسي وآثاره) لصديقنا ابى عبد الله محمد المهدي بن شيخنا ابى عبد الله محمد الحجوي الثعالبي المولود سنة 1322 اثنين وعشرين وثلاثمائة والف موافق سنة 1904. وهو يحتوي على نبذة من جغرافية المغرب وتاريخه في القرن العاشر، مع ترجمة لابى علي الحسن بن محمد الوزان الغرناطي اصلا، الفاسي داراً، المعروف عند الافرنج بليون الافريقي المولود سنة 901 احدى وتسعمائة موافق سنة 1476 كان حياً بعد الخمسين وتسعمائة والف موافق سنة 1543 ترجمه من عدة كتب تكلمت على الوزان المذكور، طبع على الحروف بالرباط باعتناء المؤلف في سفر وسط بالمطبعة الاقتصادية سنة 1354 موافق سنة 1935.

٦٦٦ ـ (حياة الشيخ ابى عبد الله محمد بن الشيخ جعفر الكتاني شيخنا المتقدم رحمه الله) بقلم حفيده ابى

الفضل المنتصر بن محمد الزمزمي من الاقران المعتنين تقع في سفر وسط نشر طرف منها في مجلة «الرسالة» المصرية.

667 - (الخبر عن ظهور الفقيه العياشي بهذه البلاد، وذكر سبب قيامه بوظيفة الجهاد) لابى محمد عبد القاهر بن محمد بن احمد بن الحسن املاق، كان حيا اواخر القرن الثالث عشر بقبيلة متيوة موافق آخر المائة الثامنة عشرة. استهله بقوله: الحمد لله رب العالمين الخ. عرف فيه بالشيخ المجاهد ابى عبد الله محمد بن احمد العياشي المتوفى سنة 1051 احدى وخمسين والف موافق سنة 1641 يقع في مجلد وسط، يوجد بالخزانة العامة بالرباط تحت عدد 91.

668 (خرق العوائد، واستجلاب العوائد) لابى عبد الله محمد التاودي بن محمد السقاط، كان حيا بعد التسعين ومائتين والف موافق سنة 1873 ترجم فيه لنفسه وذكر احواله وما وقع له مع الاشياخ وغيرهم، ونقل كثيرا من كلام الصوفية في شروط المتصوفة وما يتعلق به، وذكر كثيرا من احوال الشيخ عبد القادر المدعو: قدور بن محمد العلمي الحسني دفين مكناسة الزيتون المتقدم وغيره. فرغ من تصنيفه في عشر صفر الخير سنة 1288 ثمان وثمانين ومائتين والف موافق سنة 1871 كذا في (الاعلام) جزء خامس «صحيفة 334» يقع في مجلد.

669 - (خمائل الورد والنسرين في بيت ابناء عشرين) لابى عبد الله محمد بن احمد اكنسوس المراكشي

المتقدم، جعله ذيلا على كتابه: «حسام الانتصار» المتقدم قبل هذا. ذكر فيه الامداح التي قيلت في الوزير ابن عشرين المذكور، ووالده اليماني المتوفى سنة 1241 احدى واربعين ومائتين والف موافق سنة 1825. يقع في نحو الاربعة كراريس، توجد عند بعض حفدة الوزير المذكور.

670 - (درء النبهاني، عن حرم الشيخ سيدي احمد التيجاني) لابى العباس احمد الامين الشنكيطي نزيل القاهرة المتوفى سنة 1331 احدى وثلاثين وثلاثمائة والف موافق سنة 1913 وعمره اثنان واربعون سنة. دافع فيه عن طريقة الشيخ التيجاني المتقدم. طبع على الحروف بمصر سنة 1330 موافق سنة 1912.

671 - (الدرة الجليلة في مناقب الخليفة) لابى عبد الله محمد بن عبد الله الخليفتي، قبيلة بجبل درن لم اقف على وفاته، ترجم فيه للشيخ ابى العباس احمد بن محمد بن ناصر الدرعي المتقدم. رتبه على ثلاثة ابواب. الاولى، في ترجمة الخليفة الشيخ المذكور. والثانية، في تراجم اخوانه وابناء عمه وعددهم تسع وعشرون ترجمة. والثالثة، في تراجم من أخذ عنه وعددهم نحو من مائتين وعشرين تقريباً، يقع في مجلد.

672 - (الدرر اللامعة، في السيرة الحسنية الجامعة) لابى العباس احمد بن صالح الدرعي المتقدم. الفه في ترجمة الشيخ ابى علي الحسين بن محمد الناصري الدرعي المتوفى سنة 1191 احدى وتسعين والف موافق سنة 1680 يقع في عدة كراريس.

673 ـ (الدر المكنون، فى التعريف بالشيخ جنون) لابى عبد الله محمد بن محمد بن مصطفي المشرفى الحسني المتوفى سنة 1334 اربع وثلاثين وثلاثمائة والف موافق سنة 1916 ترجم فيه لشيخه ابى عبد الله محمد بن المدنى جنون المتقدم. يقع فى سفر وسط، طبع طرف منه على الحجر بفاس زمن المؤلف، بقى ذكرها على صاحب معجم المطبوعات. «الدر النفيس» تقدم فى القسم الثالث.

674 ـ (الدر الوهاج، فى مناقب سيدى محمد الحاج) لابى عبد الله محمد «فتحا» بن احمد الحضين التازى المتوفى بعد الثلاثين ومائتين والف موافق سنة 1814، عرف فيه بابى عبد الله محمد بن الحاج ابراهيم المكودى التازى المتوفى سنة 1199 تسع وتسعين ومائة والف موافق سنة 1784، يقع فى جزء وسط. نسبه له صاحب «الكوكب الاسعد»

675 ـ (دوحة البستان، ونزهة الاخوان، فى مناقب الشيخ علي بن عبد الرحمان) لابى عبد الله محمد «فتحا» بن علي المنالى الزيادى المتوفى سنة 1209 تسع ومائتين والف موافق سنة 1794، فاتحته: الحمد لله الذى انار بنور هداه قلوب العارفين الخ. فرغ منه سنة 1180 ثمانين ومائة والف موافق سنة 1766 ذكر فيه مناقب الشيخ ابى الحسن علي بن عبد الرحمان الدرعى الدراوى المتقدم. دفين قبيلة تادلة يقع فى مجلد، يوجد بالخزانة العامة بالرباط تحت عدد 390 ولعله اختصار من «تحفة الزمان» المتقدم.

۞ 676 - (دوحة المجد والتكوين فى وزارة ونسب ابنى عشرين) لابى عبد الله محمد الغالى بن محمد اللجايى العمرانى الحسنى المتقدم ، فاتحته . الحمد لله الذى زين سماء الوزارة بدوحة المجد والتمكين الخ . ترجم فيه للوزير ابى عبد الله محمد الطيب بن اليمنى بو عشرين الانصارى ووالده اليمنى المتقدمين ، ترجمة واسعة ، وبسط القول فى ذلك ، يقع فى سفر وسط ، يوجد بخزانتنا الاحمدية .

۞ 677 - (الدوحة المعهودة ، او الروضة المعهودة فى ترجمة واشياخ ابى العباس احمد بن الطالب ابن سودة) لجامعه ومرتبه سيدنا الجد ابى عبد الله محمد العابد بن احمد المذكور المتقدم رحمه الله ، استهله بقوله : نحمدك يامن رفعت للعلم قدراً ونضرت وجوه حملته سرورا وبشرا الخ . عرف فيه بسيدنا الجد ابى العباس احمد بن الطالب ابن سودة المتقدم . وذكر شيوخه وعلومه وفوائده لى غير ذلك ، تقع فى سفر وسط ، توجد بخزانتنا الاحمدية المنسوبة اليه .

۞ 678 - (الذهب الابريز ، فى مناقب الشيخ عبد العزيز) للشيخ ابى العباس احمد بن مبارك السجلماسى اللمطى المتوفى سنة 1156 ست وخمسين ومائة والف موافق سنة 1743 العلامة الشهير شيخ الجماعة فى وقته ، عرف فيه بالشيخ الجليل ابى فارس عبد العزيز بن مسعود الدباغ الحسنى المتقدم . يقع فى مجلد شهير بين يدى الناس ، طبع على

الحجر بمصر سنة 1278 موافق سنة 1861 وطبع على الحروف بمطبعة بولاق سنة 1292 موافق سنة 1875.

679 ـ اختصره ابو عبد الله محمد بن محمد بن عامر التادلى المتوفى سنة 1234 اربع وثلاثين ومائتين والف موافق سنة 1818 بامر من السلطان مولانا سليمان بن سيدى محمد بن عبد الله المتقدم . سماه : القول الوجيز، فى تهذيب الابريز، يقع فى سفر وسط .

680 ـ (الذهب المنقوش ، فى مناقب سيدى علي بن حمدوش) ذكره شيخنا ابن زيدان فى «اتحافه» جزء خامس «صحيفة 459» انه طرق سمعه لبعض الفضلاء من اهل العلم، عرف فيه صاحبه بالشيخ الشهير بالولاية ابى الحسن علي بن حمدوش المتوفى سنة 1135 خمس وثلاثين ومائة والف موافق سنة 1722 «رسالة الاخوان» ، من حملة الفقه والقرآن ، تأتى فى الخاتمة .

681 ـ (رسالة الانوار) لابى علي الحسن بن احمد بن محمد بن ابراهيم التمكدشتى، بكسر التاء الاولى والاخيرة وسكون الميم وكسر الكاف المعقودة المشددة وسكون الدال وسكون الشين المعجمة، كذا ضبطه لى الاخ محمد المختار السوسى حفظه الله ، وما فى فهرس الفهارس جزء اول صحيفة 192 لا يعول عليه، لانى تلقيت ذلك ممن هو من اهل البلد، ويعرف النطق به، ورب الدار اعرف بمن فيها، وهذا اللفظ يطلق على قرية بسوس الاقصى كان يسكنها الشيخ المذكور، وبها زاويته

ولا تزال عامرة الى الان ، المولود سنة 1233 ثلاث وثلاثين ومائتين والف موافق سنة 1817 المتوفى سنة 1297 سبع وتسعين ومائتين والف موافق سنة 1879 ، عرف فيه بوالده الشيخ الجليل ابى العباس احمد المذكور المتوفى سنة 1274 اربع وسبعين ومائتين والف موافق سنة 1857 مؤسس الزاوية بتمكدست المذكورة ، تقع فى نحو الكراستين استوفي فيها اخباره ومناقبه ، توجد بسوس بكثرة .

682 - (رسالة فى مناقب وسيرة الشيخ ابى الحسن علي بن محمد العكارى الرباطى) المتقدم لابي بعزى المسطاسى نزيل الرباط احد تلامذة الشيخ المذكور ، كذا فى كتاب الاغتباط.

683 - (روضة التحقيق ، فى مناقب آل الصديق) لابى الحسن علي بن محمد الدومانى الصحراوى ، لم اقف على وفاته ، ترجم فيه لشيخه الامام ابى عبد الله محمد بن ابراهيم التمزتى البكرى الصديقى المتوفى سنة 971 احدى وسبعين وتسعمائة موافق سنة 1563 استهله بقوله : الحمد لله الذى احاط بكل شىء علما الخ . يقع فى نحو الاربعة كراريس ، جمع فيها الغث والسمين . توجد بخزانة الاخ محمد المختار السوسى حفظه الله .

684 - اختصرها الاخ ابو عبد الله محمد بن احمد العبدى الكانونى رحمه الله المتقدم . استهله بقوله : الحمد لله الذى رفع من شاء من اهل صفوته الخ . سماه : « اتحاف اهل التصديق ، بلب روضة التحقيق »

يقع فى نحو الكراستين .

685 - (روضة الجنات، فى ذكر شيخنا الوالد و شياخه وما لهم من المناقب والحسنات) لشيخنا ابى الفضل عبد الحفيظ بن الشيخ الطاهر الفاسى الفهرى المتقدم . الفه فى والده الشيخ ابى عبد الله محمد الطاهر بن عبد الكبير الفاسى الفهري المتوفى سنة 1324 اربع وعشرين وثلاثمائة والف موافق سنة 1906 ، ذكره فى ترجمته من كتابه « رياض الجنة » الآتى فى القسم السادس .

686 - (روضة المحاسن الزهية، بمآثر الشيخ ابى المحاسن البهية ، أو روضة المحاسن ، الزاهية بمآثر الشيخ ابى المحاسن) لابى عيسى المهدى بن احمد الفاسى الفهرى المتقدم . عرف فيه بجده الشيخ ابى المحاسن يوسف بن محمد «فتحا» الفاسى الفهرى المتقدم . يقع فى سفر وسط، يوجد بالخزانة الفاسية (انظر الجواهر الصفية المتقدم) الروضة المقصودة ، تقدمت فى القسم الثانى .

687 - (روض الجنان، بما لشيخنا ابى عبد الله الكتاني من الخصوصية والعرفان) لابى عبد الله محمد بن محمد بن المعطى السوغينى المراكشى المتوفى سنة 1329 تسع وعشرين وثلاثمائة والف موافق سنة 1911 عرف فيه بالشيخ الشهير، المربى الكبير، ابى عبد الله محمد بن الشيخ عبد الكبير الكتانى المتقدم . «الروض النواهر الوريف» تقدم فى القسم الثانى .

688 - (الروض الزاهر ، فى التعريف بالشيخ الحسين واتباعه السادات الاكابر) لابى عبد الله محمد المكى بن موسى الناصرى المتقدم . افتتحه بقوله : الحمد لله الذى اطلع شمس السرور بهذه الزاوية الناصرية الخ . عرف فيه بالشيخ ابى علي الحسين بن محمد الناصرى المتقدم واتباعه . يقع فى نحو الثمانية كراريس يوجد بخزانتنا الاحمدية ضمن مجموع ،

689 - (الروض المطيب ، فى مناقب الشيخ سيدى ابى الطيب) لم ادر مؤلفه ، عرف فيه بالشيخ ابى الطيب دفين قبيلة ميسور ، كذا فى فهرس الفهارس جزء ثانى «صحيفة 443» .

690 - (الروض الفائح المسكي من طيب ذكر سيدنا مولاى المكى) لشيخنا ابى حامد المكى بن محمد البطاورى المتقدم . عرف فيه بالشيخ ابى عبد الله محمد المكى بن محمد بن عبد الله الوزانى الحسنى دفين الرباط المتوفى سنة 1150 خمسين ومائة والف موافق سنة 1737 صاحب الضريح المشهور المزار .

691 - (الروض اليانع الفائح ، فى مناقب سيدنا ابى عبدالله المدعو بصالح) لابى علي الحسن بن محمد الهداجي المعدني المتوفى بعد الثمانين ومائة والف موافق سنة 1863 استهله بقوله : الحمدلله الذي نور قلوب اوليائه بانوار معرفته الخ . فرغ منه فى يوم الخميس ثامن جمدى الاولى سنة 1159 تسع وخمسين ومائة والف موافق سنة 1746 عرف فيه بالشيخ

الجليل ابى عبد الله محمد صالح بن المعطي الشرقاوي العمري والد الشيخ المعطي صاحب الذخيرة المتقدم. تقع فى مجلد ضخم وغلط شيخنا ابو عبد الله محمد الكتاني فى «سلوة لانفاس» حيث نسبه لابى علي الحسن بن رحال المعداني الحافظ المشهور والمتوفى سنة 1140 اربعين ومائة والف وافق سنة 1727 وقد ذكر المؤلف المذكور ابن رحال المذكور فى نفس التأليف المذكور، وتبعه الاخ ابو عبد الله محمد بن الحسين العراقي عند ما ترجم للشيخ ابن رحال فى مجلة «الفقيه» التي كانت تصدر بالرباط.

692 ـ (رياض الورد، الى ما انتهى اليه هذا الجوهر الفرد، او نيل السرور والابتهاج، بترجمة الشيخ حمدون بن الحاج) لابى عبد الله محمد الطالب بن حمدون بن عبد الرحمن بن الحاج السلمي المتقدم افتتحه بقوله : ان خير ما سطرته الاقلام، حمد الله والصلاة والسلام، على سيدنا محمد خير الانام الخ. عرف فيه بوالده الشيخ ابى الفيض حمدون المذكور المتوفى سنة 1232 اثنين وثلاثين ومائتين والف موافق سنة 1816 المؤلف الشهير والشاعر الكبير. رتبه على خمسة ابواب يقع فى مجلد وسط يوجد بالخزانة العامة تحت عدد 111 وطرف منه بخزانتنا الاحمدية.

693 ـ (الزاوية) اسم كتاب لابى عبد الله محمد التهامي بن عبد الوزاني الحسني المتقدم، ترجم فيه لنفسه ونشأته وكيف حبب اليه التصوف ودخل فى اهل طائفته الموجودة بالمغرب، واطال فى ذلك.

وصل الينا منه الجزء الاول مطبوعاً بمطبعة الريف بمدينة تطوان سنة 1361 موافق سنة 1942 في سفر وسط.

694 ـ (الزهر الباسم، فى ترجمة الشيخ ابى عبد الله محمد بن محمد المقري الكبير قاضي فاس المتقدم. قال فى «نفح الطيب» جزء ثالث صحيفة 177 وقد ملكت بفاس مجلداً ضخماً بخط مؤلفه وهو احد علماء مدينة فاس الفه برسم مولاى الجد وسماه بالزهر الباسم، واطال فيه فى مدح مولانا الجد والثناء عليه والتنويه بقدره وذكر محاسنه. ولم يحضرني الآن لكوني تركته مع جملة كتبي بالمغرب «هـ».

695 ـ (الزهر الباسم او العرف النافح، فى مناقب الشيخ قاسم، ومآثر من له من الاشياخ والاتباع اهل المكارم) لابى عبد الله محمد بن الطيب بن عبد السلام القادري الحسني المتقدم. اصله لجده ابى محمد عبد السلام بن الطيب المتقدم ومات دون اتمامه واتمه. ذكر ذلك في مقدمته. افتتحه بقوله: الحمد لله الذي خص من شاء من اوليائه بمقام محبوبيته واصفيائه الخ. عرف فيه بالشيخ الجليل ابى الفضل قاسم بن الحاج قاسم الحصاصي المتوفى سنة 1083 ثلاث وثمانين والف موافق سنة 1672 شيخ الشيخ احمد بن محمد (فتحا) ابن عبد الله «معن» صاحب الزاوية بحومة المخفية من فاس الآتي ذكره. رتبه على ثمانية ابواب، فرغ منه سنة 1170 سبعين ومائة والف موافق سنة 1756 يقع فى سفر وسط يوجد

عند الاخ عبد الهادي بن الكبير الخصاصي بحومة المخفية بفاس.

٦٩٦ - (الزهر الباسم، في جملة من كلام ابى سالم) لحفيده ابى عبد الله محمد بن حمزة بن الشيخ ابى سالم العياشي المتقدم ترجم فيه لجده الشيخ ابى سالم عبد الله بن ابى بكر العياشي المتقدم العلامة الشهير والرحالة الكبير. يقع في سفر وسط يوجد عند حفدة الشيخ المذكور.

٦٩٧ - (الزهر الفائح، في مناقب الشيخ الصالح) لم ادر مؤلفه ذكره صاحب «الاعلام» في ترجمته جزء خامس صحيفة 41 ترجم فيه للشيخ ابى عبد الله محمد صالح الشرقاوي والد صاحب الذخيرة المتقدم.

طبقات في مناقب الشيخ العربي الدرقاوي، تأتي في القسم الخامس.

٦٩٨ - (الكوكب الاسعد، في مناقب سيدنا ومولانا علي بن مولانا احمد) لابى عبد الله محمد بن محمد بن حمزه المكناسي ثم التازي المتوفى بعد الثلاثين ومائتين والف. موافق سنة 1814 عرف فيه بالشيخ ابى الحسن علي بن احمد بن الطيب الوزاني الحسني المتقدم، طبع بهامش تحفة الاخوان. المار ذكرها في القسم الثاني المطبوعة على الحجر بفاس سنة 1324 موافق سنة 1306.

٦٩٩ - (الكوكب الضاوي ، في مناقب الشيخ احمد الشاوي) لابى عبد الله محمد بن الطيب القادري المتقدم، عرف فيه بالشيخ الجليل ابي العباس احمد بن محمد الشاوي المتقدم، جعله اتماماً لتأليف جده ابى محمد عبد السلام

المسمى: المعتمد الراوي الآتي بعد. استهله بقوله. الحمد لله الذي اكرم هذه الامة بصفوة لاولياء الخ. يقع في نحو الاربعة كراريس يوجد بخزانتنا الاحمدية.

٧٠٠ ـ (اللؤلؤ والمرجان، في حياة ابى زيد عبد الرحمن) لولده ابى العباس احمد بن عبد الرحمن بن الشيخ عبد القادر الفاسي الفهري المتوفى سنة 1145 خمس واربعين ومائة والف موافق سنة 1732 عرف فيه بوالده الشيخ عبدالرحمن المذكور المتقدم، ورتبه على ثلاثة اقسام: الاول في التعريف به وباشياخه ومقروآته وتآليفه، والثاني فيما وقع له من النثر والثالث فيما وقع له من النظم. يوجد القسم الاخير منه بخزانة ابى عبد الله محمد بن الطالب الفاسي الفهري بفاس.

اللؤلؤ الخصيب (انظر نفح الطيب)

٧٠١ ـ (اللعن الهتان، على رأس الفتان) لبعض علماء قبيلة جزولة من سوس، الفه في احد الثوار الذين كثروا في القرن الثاني عشر بالقطر السوسي وصفه بعض الثقات بأن فيه اخبار ذلك الثائر وما وقع له الى ان قتل، ولعله الفتان محمد المكناوي الذي قتل سنة 1168 ثمان وستين ومائة والف موافق سنة 1754 يقع في جزء وسط. كذا كتب لى الاخ محمد المختار السوسي حفظه الله.

٧٠٢ ـ (لقط شتت اللئال، وبسط تقييدات ابن دعلال) لابى حفص عمر بن المهدي بن احمد بن دعلال احد تلامذة الامام المسناوي، اكثر فيه من الفوائد التاريخية وخصوصاً

من كان في المائة الثانية عشر ، وقف عليه شيخنا ابن العباس اليوعزاوي رحمه الله المتقدم. ونقل عنه كثيراً في احد كناشته فوائد تاريخية تتعلق بزمنه ثم بعد مدة وقفت على الجزء الثاني منه، استهله بقوله : الحمد لله الذي جعل الحكمة ضالة المومن الخ وهو كشكول جامع لفوائد تاريخية وغيرها، وقد كان مؤلفه يكتب فيه سنة 1187 سبع وثمانين ومائة والف موافق سنة 1773 يقع في مجلد ضخم.

703 - (مآثر الشيخ ابى يعزي المتقدم، ومآثر ابى مدين المتقدم والشيخ ابى العباس احمد البستي المتقدم دفين مراكش رضى الله عنهم) لابى العباس احمد بن أبى القاسم الصومعي المروي التادلى المتوفى سنة 1013 ثلاث عشرة والف موافق سنة 1604 نسب له ذلك صاحب «نشر المثاني» جزء اول صحيفة 80 .

704 (مباحث الانوار، في اخبار بعض الاخيار) لابى العباس احمد بن محمد بن يعقوب الدولالى نزيل مكناس المتوفى سنة 1118 ثمان عشرة ومائة والف موافق سنة 1706 الفه في شيخه ابى عبد الله محمد (فتحا) بن عبدالله بن سعيد السوسي المتوفى سنة 1079 تسع وسبعين والف موافق سنة 1765 يقع في مجلد وسط وقف عليه صاحب (الاعلام) ذكر انه رتبه على ثلاثة مباحث الاول في مناقب المترجم، والثاني في مناقب والده وجده، والثالث فيمن عاصره او كاتبه، والخاتمة في ذكر المشاهير من اهل البيت القاطنين ببلاد المغرب. فرغ منه المؤلف سنة 1109 تسع ومائة

والف موافق سنة1697(انظر الاعلام جزء رابع صحيفة 316.)

705 - (المبدأ المعيد، فى ترجمة شيخنا سيدي سعيد) لابى الحسن الحاج علي بن احمد السوسي الالغي الدرقاوي المتقدم. عرف فيه بشيخه الشيخ سعيد بن محمد المعدري السوسي المتقدم لم يتمه، يقع الموجود منه فى نحو الكراسة يوجد بخزانة والد المؤلف الاخ محمد المختار السوسي حفظه الله.

706 - (مجلى الحزن عن المحزون فى مناقب الشيخ ابى الحسن علي بن ميمون) لابى الحسن علي بن عطية بن الحسن بن محمد الحداد الملقب بعلوان المتوفى بمدينة حماة سنة 936 ست وثلاثين وتسعمائة موافق سنة 1529 عرف فيه بالشيخ الجليل ابى الحسن علي بن ميمون الغمارى الحسنى الادريسى المتوفى سنة 917 سبع عشرة وتسعمائة موافق سنة 1511 دفين جبل لبنان يقع فى مجلد وسط، وقف عليه صديقنا الاخ محمد العابد الفاسى الفهرى (انظر الوصل الميمون الآتى).

707 - (مرآة المحاسن، من اخبار الشيخ ابى المحاسن) لابى حامد الشيخ العربى بن الشيخ ابى المحاسن يوسف الفاسى الفهرى المتوفى سنة 1052 اثنين وخمسين والف موافق سنة 1642 ترجم فيه لوالده الشيخ ابى المحاسن يوسف بن محمد «فتحا» الفاسى الفهرى المتقدم، مات دون اتمامها رحمه الله. يقع الموجود منها فى مجلد وسط. طبع على الحجر بفاس سنة 1323

موافق سنة 1905 . .

۞ 708 - (المرقى ، فى ذكر بعض مناقب القطب محمد الشرقى) لابى محمد عبد الحي بن محمد بن احمد العروسى الشرقى بن عبد العزيز بن الشيخ ابى الفيض محمد التادلى الشرقاوى العمرى ، لم اقف على وفاته استهله بقوله : الحمد لله الذى شرح بالعلم صدور اوليائه المتقين الخ . عوف فيه بالشيخ الشهير ابى عبد الله محمد «فتحا» الشرقاوى العمرى المعروف ببو عبيد المتقدم . رتبه على خمسة ابواب ، يقع فى سفر وسط . يوجد عند حفدته بكثرة .

۞ 709 - مطالع الدرارى ، فى اخبار سيدى علي العكارى المتقدم . لم ادر مؤلفه ، نقل عنه صاحب «حرز الامانة» .

۞ 710 - (مطالع الشموش والاقمار ، فى ترجمة ابى الشتاء الخمار) لسيدنا العم ابى عبد الله محمد بن محمد بن عبد القادر بن سودة المري المولود سنة 1293 ثلاث وتسعين ومائتين والف موافق سنة 1877 العلامة المحدث الصوفى خطيب ضريح الشيخ الشاوى بفاس المتوفى سنة 1368 ثمان وستين وثلاثمائة والف موافق سنة 1949 ، عرف فيه بالشيخ ابى عبد الله محمد «فتحا» المكنى بابى الشتاء بن موسى الخمار ، دفين قبيلة فشتالة المتوفى سنة 997 سبع وتسعين وتسعمائة موافق سنة 1588 ، الفه بطلب من بعض حفدته ، فرغ منه سنة 1334 اربع وثلاثين وثلاثمائة والف موافق سنة 1916 يقع فى نحو الاربعة كراريس .

٧١١ ـ (ممتع الاسماع ، فى ذكر الجزولى والتباع ، وما لهما من الاتباع) لابى عيسى المهدى بن احمد الفاسى الفهرى المتقدم. يقع فى سفر وسط. عرف فيه بالشيخين الجليلين ابى عبد الله محمد بن سليمان الجزولى المتوفى سنة 870 سبعين وثمانمائة موافق سنة 1465 صاحب « دليل الخيرات » المشهور المتداول. وبابى محمد عبد العزيز بن عبد الحق المعروف بالتباع المتوفى سنة 914 اربع عشرة وتسعمائة موافق سنة 1508 صاحب الضريح المشهور بمراكش وما لهما من الاتباع الى قرب زماننا ، طبع على الحجر بفاس مرتين سنة 1305 موافق سنة 1887 وسنة 1313 موافق سنة 1895 وقد غلط صاحب «معجم المطبوعات» صحيفة 1428 عند ذكره لابى عيسى المذكور فى كنيته بابى عبد الله ، وجعله رجلا مستقلا غير ابى عيسى المهدى المذكور (انظر نظم الممتع فى القسم الثامن مع الذيل عليه نظما) (وانظر الالماع المتقدم)

٧١٢ ـ مناقب الشيخ الجليل ابى جيدة بن احمد اليرغيثى دفين خارج باب المسافرين بفاس المتوفى فى بضع وستين وثلاثمائة موافق سنة 970 اشار له صاحب «السلوة» جزء ثالث «صحيفة 95» .

٧١٣ ـ (مناقب الشيخ ابى العباس احمد البستى دفين مراكش المتقدم) لابى الحجاج يوسف بن يحيى بن عيسى بن عبد الرحمان الشهير بابن الزيات المتوفى سنة 627 سبع وعشرين وستمائة موافق سنة 1229 او ثمان وعشرين ، كان قاضيا بركراكشة

استهلها بقوله : الحمد لله رب العالمين حق حمده الخ . سمعنا من فقرائه واصحابه الذين شاهدوا بركته رضي الله عنه الخ . تقع فى نحو الخمسة كراريس . توجد بالخزانة العامة بالرباط ، تحت عدد 396 وبخزانة القرويين تحت عدد 313 ضمن مجموع .

٧١٤ - مناقبه ايضا ، مجهولة المؤلف ، اولها: الحمد لله الذى ظهرت بركاته فى حياته واشتهرت كراماته بعد وفاته الخ . تقع فى نحو الكراستين ، توجد بالخزانة العامة بالرباط تحت عدد 896 ضمن مجموع .

٧١٥ - مناقب الشيخ عبد السلام ابن مشيش المتقدم لابى محمد عبد الملك بن موسى الوراق ، تقع فى نحو الكراسة ، توجد بالخزانة العامة تحت عدد 1384 ضمن مجموع .

٧١٦ - (مناقب ابى العباس أحمد بن يوسف الملياني المتوفى فى العشرة الثالثة من القرن العاشر ، لم ادر مؤلفه استهلها بقوله: الحمد لله ، الولى الناسك الخ . تقع فى سفر وسط ، توجد بالخزانة العامة تحت عدد 1457 وعدد 1471 . «مناقب الشيخ احمد السوسي» (انظر تأليف)

٧١٧ - (مناقب الشيخ ابى القاسم بن محمد السوسي المعروف بسيدي الغازي صاحب الزوايا المشهورة بالمغرب المتوفى سنة 981 احدى وثمانين وتسعمائة موافق سنة 1573 لبعض تلامذته افتتحها بقوله: قال رضى الله عنه حين عرفوا القطب الخ . تقع فى سفر وسط ، توجد منها نسخة بالخزانة الفاسية .

۞ 718 ـ (مناقب وكرامات وملحون الشيخ الغازي) لاحد تلامذته استهلها بقوله : الحمد لله الذي لا يعرف حقيقة حمده الا عباده العارفون الخ عرف فيها بالشيخ الغازي بن العربي آل القطب الشيخ الغازي بن ابى القاسم المتقدم. تقع في مجلد وسط توجد بالخزانة العامة تحت عدد 1426 .

مناقب الشيخ أبى عبد الله القسطلي (انظر شمس المعرفة) .

۞ 719 ـ (مناقب ابى الحجاج يوسف الصنهاجي) لم ادر مؤلفه، عرف فيها بالشيخ ابى الحجاج يوسف بن احمد الصنهاجي الفجيجي الودغيري دفين خارج مدينة صفرو المتوفى سنة 1058 ثمان وخمسين والف موافق سنة 1648 استهلها بقوله : الحمد لله العظيم الشأن الخ . تقع فى نحو الكراستين توجد منها نسخة بخزانتنا الاحمدية بها بعض بتر.

۞ 720 ـ (مناقب الشيخ ابى العباس احمد بن محمد بن ناصر الدرعي) المتقدم لابى الحسن علي البوسعيدي لم اقف على وفاته تقع فى جزء وسط.

۞ 721 ـ (مناقب الشيخ علي بن محمد « فتحا » العكاري الحسني) المتقدم لحفيده ابى الحسن علي بن محمد بن علي المذكور المتقدم استهلها بقوله. الحمد لله رب العالمين الخ. تقع فى سفر وسط توجد بالخزانة العامة بالرباط تحت عدد 1118.

۞ 722 ـ مناقب السيدة مريم بنت مسعود السوسي السملالى لابى العباس احمد بن ابراهيم الادوزي المتوفى

سنة 1168 ثمان وستين ومائة والف موافق سنة 1754 ذكر فيه مناقب مريم بنت مسعود السوسي المتوفاة سنة 1165 خمس وستين ومائة والف موافق سنة 1751 تقع في مجلد صغير يوجد بالخزانة المسعودية بسوس، وفي الكتاب مواقف تفيد المؤرخ زيادة عن تاريخ مريم المذكورة، كذا كتب لي الاخ محمد المختار السوسي،

723 ـ (مناقب الشيخ ابى عبد الله محمد الحضيكي) لابى زيد عبد الرحمن بن عبد الله بن محمد التملي الجزولي الحشمي المولود سنة 1185 خمس وثمانين ومائة والف موافق سنة 1771 والمتوفى سنة 1269 تسع وستين ومائتين والف موافق سنة 852؛ ذكر فيها مناقب الشيخ الجليل ابى عبد الله محمد بن احمد الحضيكي السوسي الجزولي الملوكي المتوفى سنة 1189 تسع وثمانين ومائة والف موافق سنة 1775 تقع في نحو الكراستين. اخذت بالالة المصورة (فوتغراف) مع طبقات الحضيكي بباريز.

724 والمؤلف ذيل عليها ترجم فيه نفسه يقع في نحو الكرسة يوجد بخزانة الاخ محمد المختار السوسي.

725 ـ (مناقب الشيخ علي الجمل بقلم تلميذه الشيخ الشهير) لابى حامد العربي بن احمد بن الحسين الدرقاوي الحسني المربي الكبير المتوفى سنة 1239 تسع وثلاثين ومائتين والف موافق سنة 1823 ذكر فيها مناقب شيخه ومربيه الشيخ الشهير ابى الحسن علي بن عبد الرحمن العمراني الحسني الشهير

بالجمل دفين حومة الرميلة من فاس المتوفى سنة 1194 اربع وتسعين ومائة والف موافق سنة 1780 تقع في نحو الثمانية كراريس، وقفت عليها قبل هذا.

726 - (مناهل الصفا، بمناقب سيدي مصطفى) لابى محمد عبد السلام الضرير بن السلطان سيدي محمد بن عبد الله العلوي الحسني المتقدم، ذكر فيه مناقب الشيخ مصطفى الرباطي المتوفى في العشرة الثانية بعد المائتين والف، موافق سنة 1805 من كبار ابى القاسم الوزير الشيخ الشهير المتوفى 1213 ثلاث عشرة ومائتين والف موافق سنة 1798 يقع فى مجلد ضخم ذكره صاحب «سلوة الانفاس» جزء ثالث صحيفة 30.

727 - (المنهج الواضح، فى تحقيق كرامات ابى محمد صالح) دفين آسفى المتقدم، لابى العباس احمد بن ابراهيم بن الشيخ ابى محمد صالح المذكور المتوفى صدر المائة الثامنة او على رأسها، طبع على الحروف بمصر اخيرا فى سفر وسط.

728 - (معارج المنى والامانى، فى التعريف بشيخنا القطب مولانا فتح الله البنانى) لابى عبد الله محمد بن محمد ابن الموقت المتقدم. عرف فيه بشيخه الشيخ ابى الفضل فتح الله بن ابى بكر البنانى العلامة الصوفى نزيل الرباط المتقدم. اطال فيه، وقد اختصر بعضا منه فى آخر كتابه: «السعادة الابدية».

729 - (معتمد الراوى، فى مناقب الشيخ احمد الشاوى المتقدم) لابى محمد عبد السلام بن الطيب القادرى

الحسنى المتقدم، مات دون اكماله، يقع الموجود منه فى نحو الخمسة كراريس، توجد منه نسخة بخزانتنا الاحمدية، مبتور الورقة الاولى، عليها خط حفيده ابى عبد الله محمد بن الطيب المتقدم الذى اتمه بعد. (انظر الكوكب الضاوى) المتقدم. وهذه النسخة هى التى اشار لها صاحب «السلوة» جزء اول صحيفة 283 بعد ترجمته للشيخ المذكور.

730 - (المعرب الفصيح، فى سيرة الراضي النصيح) وهو الولى ابو محمد عبد الله القطبى من صلحاء مدينة سلا، جمعه له ولده، لم اقف على اسمه وهو من رجال القرن العاشر ومن تلامذة الشيخ المؤلف فيه، ابى محمد عبد الله بن حسون الشيخ المزار بمدينة سلا المتوفى سنة 1013 ثلاث عشرة والف موافق سنة 1604

731 - (المعزى، فى مناقب الشيخ ابى يعزى المتقدم) لابى العباس احمد بن ابى القاسم بن محمد الصومعى الهرونى المتقدم. افتتحه بقوله: الحمد لله الذى اكرمنا بالاسلام الخ. عرف فيه بالشيخ ابى يعزى المتقدم. رتبه على سبعة ابواب، يقع فى سفر وسط، فرغ منه سنة 1000 الف موافق سنة 1591 يوجد بالخزانة الفاسية والخزانة العامة بالرباط تحت عدد 265، وقد طبع من اوله نحو الثلاثة ملازم على الحجر بفاس.

732 - (المفاخر العالية، فى الشمائل المهدية) لابى عبد الله محمد بن المبارك الهشتوكى الدرقاوى طريقة، المتوفى سنة 1313 ثلاث عشرة وثلاثمائة والف موافق سنة 1895

عرف فيه بشيخه الشريف الجليل ابى عيسى المهدى بن محمد العمرانى نزيل مراكش الدرقاوى طريقة المتوفى بعد الثلاثمائة والف موافق سنة 1882 ذكر صاحب «السعادة الابدية» جزء اول صحيفة 50 انه وقف عليه.

733 - (مقامة التخلى والتحلى، من صحبة ابى محلى) رسالة لابى العباس احمد التوانى لم اقف على وفاته، نبه فيها على عدم صحبة ابى محلى مدعى السلطنة المتقدم. طويلة مسجعة وقف عليها صاحب (الاعلام) ونقل عنها فى ترجمة ابى محلى المذكور، جزء ثانى «صحيفة 87».

734 - (مقامة فى مدح ابى العباس احمد بن عبد الله معن صاحب زاوية المخفية بفاس المتقدم) لابى عبد الله محمد الطيب بن مسعود المرينى المتوفى سنة 1145 خمس واربعين ومائة والف موافق سنة 1732 او سنة 1142 اثنين واربعين ومائة والف موافق سنة 1729 نسبها له صاحب «نشر المثانى» جزء ثانى «صحيفة 294» من نسختنا الخطية.

735 - المقباس، فى فضائل ابى العباس) لابى العباس احمد بن عبد الوهاب الوزير الغسانى المتقدم. الفه فى شيخه الشيخ ابى العباس احمد بن محمد «فتحا» بن عبد الله «معن» المتقدم الذكر.

736 - (المقصد الاحمد، فى التعريف بسيدنا بن عبد الله احمد) لابى محمد عبد السلام بن الطيب القادرى المتقدم. عرف فيه بشيخه ابى العباس احمد بن عبد الله «معن» المتقدم قريبا. يقع فى مجلد، طبع على الحجر بفاس

سنة 1352 موافق سنة 1937 من الاصل الذى بخط مؤلفه الموجود بالخزانة الفاسية .

737 - مسامرة فى حياة الوزير اليحمدى الآتى ذكره، لشيخنا ابى زيد عبد الرحمان ابن زيدان المتقدم. كان القاها بالمؤتمر العلمى بتونس. المشرفى المسلول (انظره فى الخاتمة).

738 - (مهذب الاخلاق والطباع بمناقب عبد المعطي سلالة السباع) لابى عبد الله محمد الصغير بن عبد المعطي السباعي المتقدم. فرغ منه مؤلفه سنة 1335 خمس وثلاثين وثلاثمائة والف موافق سنة 1917 الفه فى حياة والده الشيخ الجليل ابى محمد عبد المعطي بن احمد السباعي المتوفى سنة 1333 ثلاث وثلاثين وثلاثمائة والف موافق سنة 1915 شيخ الجماعة في وقته بالقطر السوسي.

739 - (مواهب الملك الحق المعبود، لتعديل مراءى احمد حجي والتعريف بابن عبود) لابى العباس احمد بن عبد السلام حجي السلاوي نزيل الدار البيضاء المولود سنة 1304 اربع وثلاثمائة والف موافق سنة 1886 لازال في قيد الحياة اطال الله عمره افتتحه بقوله: يامن عليه اعتمد، ومن نور انبيائه واوليائه استمد الخ عرف فيه بشيخنا وشيخه، ابى عبد الله محمد بن عبد السلام ابن عبود المكناسي نزيل مدينة سلا المتوفى سنة 1344 اربع واربعين وثلاثمائة والف موافق سنة 1925 الشيخ الجليل العامل بعلمه، يقع في مجلد، كذا اخبرني شفاهيا.

۞ 840 - (المواهب الفتحية ، في ذكر الاخوة الاربعة المتنسلين من السيدة فاطمة الحلبية) لابى عبد الله محمد بن الكبير بن هاشم الكتاني المتقدم، عرف فيه بالاولاد الاربعة الكتانيين الذين هم من نسل السيدة فاطمة بنت الشيخ احمد بن عبد الحي الحلبي دفين فاس المتقدم. اتى بفروعهم، استهله بقوله: حمداً لمن رفع رتبة آل نبيه العلية وشرفهم بهذه المزية العظيمة السنية الخ. تقع في سفر ضخم.

۞ 741 - (المواهب السارية ، في مناقب ذي الكرامات السامية الشيخ ابى شعيب السارية) لابى عبد الله محمد بن ادريس القادري الحسيني نزيل مدينة الجديدة ودفينها المتوفى سنة 1350 خمسين وثلاثمائة والف موافق سنة 1931 عرف فيه بالشيخ الجليل صاحب الضريح المزار بمدينة ازمور ابى شعيب ايوب بن سعيد الصنهاجي المتوفى سنة 561 احدى وستين وخمسمائة موافق سنة 1165 استهلها بقوله : الحمد لله المانح سوابق عنايته الخ. رتبه على مقدمة واربعة مقاصد، فرغ منه سنة 1337 سبع وثلاثين وثلاثمائة والف موافق سنة 1919 يقع فى سفر وسط.

۞ 742 - (المؤذن، بأخبار الشيخ عبد المومن) لابى العباس احمد بن محمد بن الصديق الغماري الحسني المتقدم. عرف فيه بجد ابيه الشيخ عبد المومن الغماري الحسني المتوفى سنة 1262 اثنين وستين ومائتين والف موافق سنة 1845 احد تلامذة الشيخ العربي الدرقاوي وترجم فيه

رجال سلسلة الطريق الدرقاوية ومن انتفع بها في المغرب وغيره، يقع في مجلد.

743 - (المورد الهني بأخبار مولاي عبد السلام بن الطيب القادري الحسني) المتقدم لابي عبد الله محمد (فتحا) بن احمد بن محمد بن الشيخ عبد القادر الفاسي الفهري المتقدم افتتحه بقوله: الحمد لله الذي رفع قدر العلماء العاملين الخ. يقع في نحو الثلاثة كراريس، يوجد بخزانتنا الاحمدية والاصل بخط مؤلفه بالخزانة الفاسية.

744 - (نبذة التحقيق، في مناقب الشيخ محمد بن الصديق) لابي عبد الله محمد بن «ج» العياشي سكيرج الانصاري المتقدم عرف فيه بالشيخ ابي عبد الله محمد بن الصديق الغماري الحسني المتقدم ذكره صاحب كتاب التصور والتصديق.

نتائج الافكار الحقية (انظره في القسم الخامس.)

745 - (نزهة الابصار، لذوي المعرفة والاستبصار، تنفي عن المتكاسل الوسن، في مناقب سيدي احمد بن محمد وولده السيد الحسن) لابي حامد العربي بن علي المشرفي الحسني المتقدم عرف فيه بالشيخين الجليلين ابي علي الحسن ووالده ابي العباس احمد بن محمد التمكدشتي المتقدمين، استهله بقوله: حمدا لله تعالى في الحركة والسكون الخ. يقع في مجلد ضخم. ذكر في اوله انه الفه بامر من القائد الرئيس ابي محمد عبد الله بن احمد السوسي قائد مدينة فاس المتوفى سنة 1304 اربع وثلاثمائة

والف موافق سنة 1886 رتبه على مقدمة وسبعة فصول. يوجد بتمكدشت المذكورة عند حفدة المؤلف فيه، وبمكتبة المخزن السعيد.

746 - (نزهة الجلاس، فى ترجمة ابى يحلاس، بفتح الياء وسكون الحاء المهملة، او احلاس بالف مفتوحة وحاء ساكنة) لابى عبد الله محمد بن احمد الرباطى بن محمد بن عبد الله بن يعقوب الادوزى السملالى شارح «المرشد» المتوفى سنة 1221 احدى وعشرين ومائتين والف موافق سنة 1806 اخبرنى الاخ المختار بن «ج» علي السوسى المتقدم، ان مؤلفه ذكر فيه احوال وثورة ابى يحلاس المذكور، لانه كانت له فنون من السحر والشعوذة بالقطر السوسى اوائل القرن الثالث عشر لانه قتل فى شعبان سنة 1207 سبع ومائتين والف موافق سنة 1792 وكان ثار قبل ذلك بشهرين، وادعى انه المولى يزيد بن سيدى محمد بن مولانا عبد الله العلوى المتوفى سنة 1206 ست ومائتين والف موافق سنة 1791، يقع فى سفر صغير الجرم، يوجد بخزانة الاخ محمد المختار السوسى.

747 - (نزهة الفكر، فى مناقب الشيخين سيدى محمد ووالده سيدى ابى بكر) لابى محمد عبد السلام بن الطيب القادرى الحسنى المتقدم. عرف فيه بشيخه الشيخ الحافظ ابى عبد الله محمد «فتحا» بن ابى بكر بن محمد الدلائى المتوفى سنة 1046 ست واربعين والف موافق سنة 1636 ووالده ابى بكر المتوفى سنة

1021 احدى وعشرين والف موافق سنة 1612 . يقع فى نحو الثلاثة كراريس ، يوجد الاصل بخط مؤلفه بالخزانة الفاسية ، به خصص فى اوله .

748 ـ (نصرة الدين ، وبهجة السالكين ، ومفتاح الواصلين) لابى اسحاق ابراهيم بن علي بن الحسن الغمارى الحسنى المتوفى سنة 1295 خمس وتسعين ومائتين والف موافق سنة 1878 ، ترجم فيه لنفسه وذكر فيه بعض مرائيه ، نسبه له صاحب « السلوة » جزء ثالث «صحيفة 346» .

نصرة الفقير الاوى ، (انظر المشرفى المسلول) فى الخاتمة .

749 ـ (النفحة القدسية ، فى الاخبار الساحلية) لابى عبد الله محمد بن محمد بن احمد الساحلى المتوفى بعد الخمسين وسبعمائة موافق سنة 1349 ذكر فيه ترجمة والده المذكور المتوفى سنة 737 سبع وثلاثين وسبعمائة موافق سنة 1336 .

750 ـ (النفحة القدسية ، فى السيرة الاحمدية التيجانية) لابى عبد الله محمد علوان بن حسين الحوسقى الرتكلون ، المولود بها سنة 1301 احدى وثلاثمائة والف موافق سنة 1883 . ضمنها سيرة الشيخ احمد التيجانى المتقدم ، ومناقبه وكراماته . طبع بمطبعة كردستان العلمية بالقاهرة سنة 1327 موافق سنة 1909 .

751 ـ (نفح الطيب ، من غصن الاندلس الرطيب ، وذكر وزيرها لسان الدين ابن الخطيب) للشيخ الحافظ ابى العباس احمد بن محمد

المقرى التلمسانى المتقدم . يقع فى اربعة اسفار ضخام، فرغ منه المؤلف فى شهر رمضان سنة 1038 ثمان وثلاثين والف موافق سنة 1628 بالقاهرة ، ثم الحق به كثيراً فى السنة بعدها فيكون جمعه آخر ذى الحجة سنة 1039 تسع وثلاثين والف موافق سنة 1629 ، طبع النصف الاول منه بليدن فى جزءين سنة 1861 الى سنة 1865 موافق سنة 1278 الى سنة 1282 وطبع فى اربعة اجزاء بمطبعة بولاق سنة 1279 موافق سنة 1862 بدون هامش وبالمطبعة الازهرية سنة 1304 موافق سنة 1886 بمصر بالهامش. والكل على الحروف، يحتاج اليه المؤرخ لكلامه على المغرب كثيراً، لاتصال المغرب بالاندلس. وشهرته كافية.

● 752 - اختصره ابو الحجاج يوسف بن محمد الشهير بابن الوكيل الميلوى سماه «تغريد العندليب» على غصن الاندلس الرطيب، استهله بقوله : الحمد لله الذى انفرد بالبقاء والدوام ، وحكم على من سواه بالزوال والفناء الخ. رتبه على ثمانية ابواب وخاتمة، ذكر فيها التعريف بمؤلف الاصل، واضاف اليه بعض الفوائد مما وقف عليه فى بعض الكتب وخصوصا ما له تعلق بالمغرب الاقصى ، الفه بطلب من بعض الاشراف بمصر واسمه حسين افندى بن ابراهيم، فرغ من تحريره يوم الاحد المبارك سادس شهر ذى القعدة الحرام سنة 1114 اربع عشرة ومائة والف . وافق سنة 1702، يقع فى مجلد ضخم، وقفت عليه بخزانة

الاخ محمد بن الهادى المنونى الحسنى بمكناس .

۞ 753 - وكذلك اختصره ابو الحسن علي بن احمد الحريشي الفاسى نزيل المدينة المنورة المتوفى سنة 1145 خمس واربعين ومائة والف موافق سنة 1732 ، يقع فى مجلد يوجد بالخزانة الزيدانية بمكناس .

۞ 754 - واختصره ابو العباس احمد بن محمد الرهونى التطوانى المتقدم. سماه : « اللؤلؤ المصيب، من نفح الطيب» طبع الجزء الاول منه سنة 1346 موافق سنة 1927 بتطوان ولم يتم طبعه .

۞ 755 - (وكذلك اختصره الشيخ احمد دحلان المتوفى سنة 1304 اربع وثلاثمائة والف موافق سنة 1886 وقد بلغني انه طبع اخيراً .

۞ 756 - (النفس النفيس، فى ترجمة الوزير ابن ادريس) اشيخنا ابى عبد الله محمد بن الحسن الحجوي المتقدم، مسامرة القاها بفاس عرف فيها بالوزير ابي عبد الله محمد بن محمد بن ادريس العمراوي المتقدم تقع في سفر وسط .

۞ 757 - (النسمات الندية، من نشر ترجمة الامام ابى العباس دبنية) لحفيده ابى عبد الله محمد المتقدم بن علي بن احمد المذكور، الاندلسي اصلا، الرباطي دارا، طبع على الحروف بالمطبعة الاقتصادية بالرباط سنة 1355 موافق سنة 1936 فى سفر وسط .

۞ 758 - (نسمات وادى العقيق بمناقب الشيخ محمد ابن الصديق) لابى حامد العربي بن العربي بوعياد الطنجي، من اهل عصرنا

عرف فيه بالشيخ ابى عبد الله محمد ابن الصديق الغماري الحسني المتقدم، ذكره صاحب: التصور والتصديق .

759 - (نشر الطي من اعمال عبد الحي) لابى عبد الله محمد البشير الابراهيمي الجزائري الشيخ الشهير بالقطر المذكور، لازال بقيد الحياة تكلم فيه على اعمال ابى عبد الله محمد عبد الحي بن الشيخ عبد الكبير الكتاني المتقدم. اشار له فى جريدة «البصائر» التي تصدر باسمه عدد 33 بتاريخ يوم الاثنين سادس عشر جمدى الثانية سنة 1367 سبع وستين وثلاثمائة والف موافق سنة 1948

760 - (النور الباسم، فى كلام الشيخ ابى سالم) لولده ابى عبد الله محمد حمزة المتقدم نسبه صاحب «الصفوة» صحيفة 193 جمع فيه كلام الشيخ ابى سالم المتقدم.

761 - (النور البدري، فى التعريف بالفقيه المقري) لابى عبد الله محمد بن احمد بن مرزوق المعروف بالحفيد المتقدم. قال في «نفح الطيب» وهذا بناء على مذهبه انه بفتح الميم وسكون القاف كما صرح بذلك فى شرح الالفية عند قوله: «ووضعوا لبعض الاجناس » وضبطه غيره وهم الاكثرون بفتح الميم وتشديد القاف وعلى ذلك عول اكثر المتأخرين وهما نعتان فى البلد التي نسب اليها «ه» ترجم فيه لابى عبد الله محمد بن محمد بن احمد المقري الكبير قاضي فاس المتقدم يقع فى جزء وسط وليس هو لابن مرزوق الجد كما ظن بعضهم.

762 - (النور الحنفي، فى مناقب

سيدى الحنفي) لابى الحسن علي بن
محمد الهواري نزيل قبيلة مزوظة في
ضواحي الحمراء، لازال برفل في قيد
الحياة، الفه في ترجمة شيخه الحنفي
المذكور المتوفي سنة 1349 تسع
واربعين وثلاثمائة والف موافق
سنة 1930. واستطرد فيه ذكر زاويتهم
المعروفة بزاوية سيدي احمد بن علي
ثم محمد (فتحا) المؤسس للمدرسة هناك
يقع في سفر صغير، كذا اخبرني
بعضهم. واخبرني الاخ محمد المختار
السوسي انه رآه في كراسين ثم
اخبران المؤلف زاد فيه حتى عاد
مجلداً. وهو مفيد في بابه غاية «ه».

763 - (النور القوي، في ذكر
شيخنا مولاي عبد الواحد الدباغ
وشيخه مولاي العربي الدرقاوي)
لابى عيسى محمد المهدي بن محمد بن
القاضي المتقدم الذكر، عرف فيه
بالشيخين الجليلين ابى محمد عبد
الواحد بن علال بن ادريس القصار
الشهير بالدباغ الحسني المتوفى سنة
1271 احدى وسبعين ومائتين والف
موافق سنة 1854 وليس من الشرفاء
الدباغيين المعروفين بفاس الذين
كان استيطانهم بحومة العيون وشيخه
ابى حامد العربي بن احمد الدرقاوي
المتقدم الشيخ الشهير استهله بقوله:
الحمد لله وكفى، وسلام على
عباده الذين اصطفى الخ. يقع في
مجلد صغير، ابهم اسمه صاحب كتاب
«سلوة الانفاس» في ترجمة الشيخ
عبد الواحد المذكور جزء اول صحيفة
259 وصرح باسمه في ترجمة ابن
القاضي المذكور جزء اول صحيفة
261 يوجد عند بعض قرابة الشيخ

عبد الواحد المذكور بفاس.

764 - (النور الشامل، فى مناقب فحل الرجال الكامل) لابى العباس احمد بن المهدي الغزال الاندلسي الحميري المتقدم، ترجم فيه للشيخ ابى عبد الله محمد (فتحا) بن عيسى شيخ الطريقة العيساوية بالمغرب دفين مكناسة الزيتونة المتوفى سنة 933 ثلاث وثلاثين وتسعمائة موافق سنة 1526 طبع على الحروف بمصر سنة 348! موافق 1929 فى سفر صغير.

765 - وله اختصاره لم يطبع. نيل السرور والابتهاج (انظر رياض الورد.)

«صعود المراقى والاسعاد» يأتى فى قسم الفهارس.

766 - (عبد الكريم والحروب الريفية) تأليف كريم خليل ثابت افندى، ضمنه الكلام على تاريخ حياة عبد الكريم بطل الريف وعلى الحرب التى وقعت في سنة 1925 موافق سنة 1343 بين عبد الكريم وبين دولتى فرنسا واسبانيا. رتبه على مقدمة وخمسة عشر فصلا، يقع فى مجلد، طبع بمطبعة المقتطف بالقاهرة سنة 1925 محلى بكثير من الخرائط والرسوم التى تساعد على تفهم الحوادث وتتبع سير المعارك ووصف الحوادث السياسية والعسكرية «هـ» من فهرست دار الكتب المصرية.

767 - (عبير الند، فى ترجمة سيدنا الجد) لابى عبد الله محمد عبد الحي بن الشيخ عبد الكبير الكتانى المتقدم. ترجم فيه لجده ابى عبد الله محمد بن عبد الواحد المدعو:

الكبير المتوفى سنة 1289 تسع وثمانين ومائتين والف موافق سنة 1872 مؤسس الزاوية الكتانية بفاس ذكره فى مقدمة فهرس الفهارس جزء اول صحيفة 18 وانه لا زال لم يتم .

768 - وله عرف الند ، فى ترجمة سيدنا الجد .

العرف السحرى (انظر تأليف) .

769 - (على قمة الاربعين) للاخ الاستاذ ابى عبد الله محمد المختار بن «ج» علي السوسى الالغى المتقدم. جمع فيها كثيراً من ادوار حياته التى مرت عليه الي ذلك العهد . تقع في جزء صغير .

770 - (عوارف المنة ، فى مناقب ابى عبد الله محمد «فتحا» بن عبد الله معن محى السنة) لابى زيد عبد الرحمان بن الشيخ عبد القادر الفاسى الفهرى المتقدم . عزيز الوجود عرف فيه بالشيخ الجليل ابى عبد الله محمد «فتحا» بن عبد الله معن الاندلسى المتوفى سنة 1062 اثنين وستين والف موافق سنة 1651 مؤسس الزاوية بحومة المخفية بفاس.

771 - (الغمام الصيب ، فى مناقب مولاى الطيب) لابى الوليد المأمون بن عمر بن الطاهر الكتانى المتقدم. عرف فيه بابى المواهب الشيخ الطيب بن محمد الكتانى المتقدم . ذكره المستشرق «ليفي برو فنصال» فى كتابه تاريخ الاشراف ، وقال شيخنا فى كتابه « النبذة اليسيرة» فى ترجمة المأمون المذكور انه يطلع لو كمل فى سفر ، ولكنه لم يكمل بل لم يخرج ما سود منه من مسودته «ه».

772 ـ (فتح التابيد ، فى مناقب الجد واخيه والوالد) لابى علي الحسن بن محمد «فتحا» بن علي بن عيسى بن عبد الرحمان بن ريسون الحسنى العلمى المتوفى سنة 1055 خمس وخمسين والف موافق سنة 1645 ذكر فيه مناقب والده وجده وعم والده عبد الرحمن واخبارهم وشهادة المشايخ لهم وغير ذلك من مآثرهم ، كذا فى «ساوة الانفاس» جزء ثانى «صحيفة 7» يقع فى مجلد ، توفى الوالد سنة 1018 ثمان عشرة والف موافق سنة 1609 ، والعم سنة 954 اربع وخمسين وتسعمائة موافق سنة 1547 ، والجد فى حدود ثلاث وستين وتسعمائة موافق حدود سنة 1556 وقد وقفت على طرف مهم من اوله عند بعض حفدة المؤلف ، استهله بقوله : الحمد لله ، وما توفيقى الا بالله وعليه توكلت واليه انيب الخ . وذكر لى انه لم يقف عليه كاملا ولا زال يتطلبه .

773 ـ (الفتح الربانى ، فى التعريف بالشيخ فتح الله بن الشيخ ابى بكر بنانى) لابى عبد الله محمد بن احمد سباطة الرباطى المتوفى سنة 1325 خمس وعشرين وثلاثمائة والف موافق سنة 1907 ، عرف فيه بشيخه فتح الله بن ابى بكر بنانى نزيل الرباط المتقدم . يقع فى مجلد .

فتح الفتاح (انظر المشرفى المسلول فى الخاتمة) .

774 ـ (الفتح الوهبي ، فى التعريف بشيخنا مولاى عبد الواحد وشيخه مولاى العربي) لابى بكر بن محمد بنانى نزيل الرباط المتقدم.

عرف فيه بشيخه ابى محمد عبدالواحد بن علال الدباغ المتقدم . وشيخ شيخه ابى حامد العربى بن احمد الدرقاوى المتقدم. نسبه له فى كتاب «الاغتباط» لابى جندار الرباطى .

۞ 775 ـ (الفتح الوهبى، فى مناقب الشيخ العربى) لابى حامد العربى بن داود بن العربى المذكور بن محمد بن المعطى بن صالح بن محمد المعطى بن عبد الحق بن عبد القادر بن الشيخ محمد « فتحا » العمرى المعروف بابو عبيدالشرقاوى المتوفى سنة 1316 ست عشرة وثلاثمائة والف موافق سنة 1898 استهله بقوله : الحمد لله الوارث الذى ورث احباءه واوليائه الخ. الفه فى جده ابى حامد العربى بن المعطى المتوفى سنة 1234 اربع وثلاثين ومائتين والف موافق سنة 1818 رتبه على مقدمة وستة ابواب وخاتمة. يقع فى مجلد وسط، يوجد بخزانتنا الاحمدية .

۞ 776 ـ ولابى عبد الله محمد عبد الحي بن الشيخ عبد الكبير الكتانى اختصار له ذكره له ولده فى مقدمة فهرس الفهارس قال انه فى كراسة .

۞ 777 (القدر السامى، فى التعريف بالشيخ ابى العباس احمد بن الحسن الحمومى ، وشيخه البحر الزاخر المولى التهامى) لابى الفضل التهامى بن احمد المذكور، كان المؤلف حيا سنة 1209 تسع ومائتين والف موافق سنة 1794 افتتحه بقوله : الحمد لله المنفرد بالجود والاحسان ، المنعم المتفضل الحنان المنان، الخ . يقع فى سفر وقفت عليه ، عرف فيه

بالشيخين الجليلين ابى العباس احمد بن الحسن الحمومى المتوفى سنة 1158 ثمان وخمسين ومائة والف موافق 1745 وشيخه الشيخ التهامى الوزانى الحسنى المتوفى سنة 1127 سبع وعشرين ومائة والف موافق سنة 1715. القول الوزير (انظر الذهب الابريز).

778 - (سبحة العيقق، فى اخبار الشيخ ابن الصديق) لولده ابى العباس احمد المتقدم. عرف فيه بوالده الشيخ المذكور وعمن اخذ عنه وانتفع به، وهو اصل كتابه «التصور والتصديق» المتقدم، يقع فى مجلد ضخم استهله بقوله: الحمد لله الذى انار القلوب بانوار معارف اوليائه الخ.

779 - (السر العلى، فى مناقب الشيخ سيدى الحاج علي) لابى محمد بريك بن عمر المجاطى، لا زال بقيد الحياة، ترجم فيه لشيخه الشيخ الحاج علي بن احمد السوسى الالغى المتقدم، اطال فيه، يقع فى مجلد يوجد بخزانة الاخ المختار السوسى، ولد الشيخ المؤلف فيه.

780 - (سلوة المحبين والمريدين ونكاية الحاسدين، فى مناقب محمد «فتحا» ابن الفقيه احد الافراد العارفين) لابى محمد عبد الله بن محمد المدعو ابن يخلف الانصارى الاندلسى المتوفى سنة 1162 اثنين وستين ومائة والف موافق سنة 1748 عرف فيه بالشيخ الجليل ابى عبد الله محمد «فتحا» المدعو بابن الفقيه بن محمد الزجنى المتوفى سنة 1136 ست وثلاثين ومائة والف موافق سنة 1723 صاحب الضريح

المزار بالمدارج القريبة من حومة العيون بفاس، رتبه على سبعة ابواب يقع فى نحو السبعة كراريس يوجد عند حفدة الشيخ المذكور .

781 - (سنا المهتدى، الى مفاخر الوزير ابى العباس اليحمدى) لابى الحسن علي بن احمد مصباح الزروالى اليصلوتى العثمانى المتوفى بعد الخمسين ومائة والف موافق سنة 1737 استهله بقوله : الحمد لله الذى ملكنا اعنة البيان ، وايد بعجائب التبيان الخ . ترجم فيه لوزير السلطان المظفر مولانا اسماعيل ابى عبد الله محمد او ابى العباس احمد على ما سماه به السلطان المذكور بن لحسن اليحمدى الحفصى من بني احمد من الجيل المتوفى سنة 1132 اثنين وثلاثين ومائة والف موافق سنة 1719 وشرح فيه القصائد التى صدرت منه فى مدح الوزير المذكور ، فرغ منه سنة 1125 خمس وعشرين ومائة والف موافق سنة 1713 يصلح للاديب والمؤرخ ، يقع فى مجلدين ، قال صاحب الجيش العرمرم فى حقه . كتاب عجيب ملأه مؤلفه آداباً غضة ، انصع من جوهرى الذهب والفضة ، وهو موجود تقر به عين من وجده ، وملك لؤلؤه وعسجده ، وهو من انفس الذخائر ، التى بها يفتخر من يفاخر «ه» يوجد طرف من اوله بخزانتنا الاحمدية ، والاصل بخط مؤلفه بخزانة مدينة الصويرة ، كذا بلغنى .

782 - (سيرة الامير محمد عبد الكريم الخطابى بطل الريف ورئيس جمهوريتها : لاحد كتاب مصر ،

طبع فى جزء وسط ، اخبرنى من وقف عليه .

783 - (شرح الصدور، فى مناقب الشيخ ابى يعزى يلنور) المتقدم ذكره غير معزو صاحب «سلوة الانفاس» جزء ثالث صحيفة 216 ثم بعد مدة وقفت عليه بخزانة الاخ محمد ابراهيم الكتانى فى كراستين استهله بقوله : الحمد لله الذى فتح القلوب ونورها الخ . غير منسوب لاحد .

784 - (شمس المعرفة، فى سيرة غوث المتصرفة) لابى محمد قاسم بن احمد بن محمد الحلباوي المتوفى بعد الالف. الفه فى شيخه ابى عبد الله محمد الكامل بن ابى عمرو بن احمد القسطلى المراكشي المتوفى سنة 997 سبع وتسعين وتسعمائة موافق سنة 1588 واحواله ومناقبه، وابدأ وأعاد، واستوفى تدرجاته وكراماته وذكر اشياخه. استهله بقوله : الحمد لله الكريم الوهاب، الفاتح بسبيل المعرفة كل باب الخ. رتبه على مقدمة وخمسة ابواب وخاتمة. يقع فى مجلد من القالب الكبير وقف عليه صاحب (الاعلام) ونقل عنه جزء رابع صحيفة 192.

785 - (شمس القلوب، لكل محبوب) لابى عبد الله محمد بن الشيخ ابى زيد عبد الرحمن الزروالى الشريف الحسني المعروف (بابن الفقير) المتوفى بمكة المكرمة بعد الالف. الفه فى شيخه ابى عبد الله محمد الكامل بن ابى عمرو القسطلى المراكشي المتقدم قبل هذا، يقع في مجلد ذكره صاحب «الاعلام» جزء

رابع صحيفة 203.

۞ 786 - (والدي كما عرفته) للاخ الاستاذ ابى اسحاق ابرهيم بن الشيخ احمد الكتاني المتقدم ترجم فيه لوالده العلامة ابى العباس احمد بن الشيخ جعفر الكتاني المتوفى سنة 1340 اربعين وثلاثمائة والف موافق سنة 1922 اطال فى ذلك وتكلم على اشياخه ورحلته يقع فى مجلد وسط، اوقفني عليه حفظه الله.

۞ 787 - (الوصل الميمون، باخبار الشيخ علي بن ميمون) لابى عبد الله محمد عبد الحي بن الشيخ عبد الكبير الكتاني المتقدم رسالة ترجم فيها لابى الحسن علي بن ميمون الغماري الحسني المتقدم دفين جبل لبنان، ذكر انه الفها بطلب من احد من ينتمي اليه بقرابة من اهل الجبل. فرغ منها سنة 1328 ثمان وعشرين وثلاثمائة والف موافق سنة 1910 (انظر التأليف المسمى مجلي الحزن عن المحزون) المتقدم

۞ 788 - (الوشى العبقري، فى ضبط لفظة المقري) لابى عبد الله محمد الصغير بن محمد الافراني المتقدم اتى فيه ببعض ترجمة الامام ابى العباس احمد بن محمد المقري التلمساني صاحب «نفح الطيب» المتقدم. ذكر ابو عبد الله محمد عبد الحي الكتاني فى فهرس الفهارس جزء ثاني صحيفة 15 انه فرغ منه سنة 1156 ست وخمسين ومائة والف موافق سنة 1743. مع ان هذا مخالف لما تحقق لدينا فى وفاة اليفراني المذكور. (انظر ذلك فى لفظ نزهة الحادي) من القسم الثالث.

789 - (يتيمة العقود الوسطى في مناقب الشيخ ابى عبد الله محمد المعطي ، ومناقب ابيه محمد صالح الطيب الشيم والخطى ومناقب آبائهما واجدادهما المشهورين بين صحراء المغرب بالولاية والصلاح وكمال التصرف في الاخذ والعطا) لابى عبد الله محمد بن عبد الكريم العيدوني دفين ابى الجعد كان حياً سنة 1175 خمس وسبعين ومائة والف موافق سنة 1761 عرف فيه بالشيخ الجليل صاحب كتاب الذخيرة ابى عبد الله محمد المعطي بن الشيخ محمد صالح الشرقاوي العمراوي المتوفى سنة 1180 ثمان ومائة والف موافق سنة 1766 وبو الده الشيخ محمد صالح المتقدم. نقل عنها صاحب آسفي وما اليه صحيفة 45.

790 - ولها اختصارها، نقل عنه صاحب كتاب « الفتح الوهبي » في ترجمة ابى عبد الله محمد صالح المذكور واخيراً نسبه لابى عبد الله محمد بن عبد الكريم المذكور، اوله: ان من نعم الله المتوالية الخ.

791 - (وكذلك اختصرها ابو عبد الله محمد المكي بن المعطي والد صاحب الذخيرة لم اقف على وفاته ولكنه لم يكمل، وقف عليه صاحب (الاعلام) انظر جزء خامس صحيفة 45

792 - (المواقيت السنية المهداة للحضرة العراقية) لابى عبد الله محمد بن احمد ابن الحاج السلمي شيخنا المحدث المتوفى سنة 1364 اربع وستين وثلاثمائة والف موافق سنة 1945 افتتحها بقوله: الحمد لله الذي خلق البيت الاطهر من انوار عظمته الخ.

ترجم فيه لشيخنا وشيخه قاضي الجماعة بفاس ابى عبدالله محمد بن رشيد العراقي الحسيني المتقدم .

يقع فى نحو الستة كراريس يوجد بخزانة الشيخ المؤلف فيه عند اولاده.

القسم الخامس

في تراجم الرجال المعبر عنه بالطبقات

في نوع خاص او عام

793 - (اتحاف المطالع، بوفيات ورجال القرن الثالث عشر والرابع، اوزبدة الاثر، مما مضى من الخبر، في القرن الثالث والرابع عشر) لجامع هذا الدليل، عبد السلام بن عبد القادر ابن سودة المري المتقدم. جعله ذيلا على كتاب التقاط الدرر الآتي بعد، لابي عبد الله محمد بن الطيب القادري الحسني على نمطه وطريقته مهتماً بالاحداث المهمة ومترجماً فيه لكل من توفي من الاعلام بهذا القطر السعيد من التاريخ الذي انتهى اليه صاحب الاصل معطيا لكل شخص ما يستحق على قدر مقدرته وعلمه لاعلى قدر ادعائه وبهرجته، مذيلا بخاتمة ذكر فيها الاحياء من العلماء الذين اخذ عنهم وعاصرهم، استهله بقوله: الحمد لله بحكمته جعل الليالي والايام الخ. يقع في مجلدين ضخمين لازال في مبيضته قابلا للزيادة والنقص يسر الله كل صعب.

794 - (التقاط الدرر، ومستفاد المواعظ والعبر، من اخبار اعيان

المائة الحادية والثانية عشر، وكان سماه اولا كما وقفت عليه بخطه رحمه الله: باليواقيت الصافية الضاوية، والجواهر النفيسة السامية، فى اختصار الازهار النادية، او نزهة العبر، وغبطة النظر، فى ذكر من غبر، من اهل المائة الثانية عشر) لابى عبدالله محمد بن الطيب القادري المتقدم. رتبه على السنين من اول المائة الحادية الى زمنه. افتتحه بقوله: الحمدلله منشىء الخلائق ومعدمها الخ. جعله ذيلا على «لقط الفرائد» الآتي بعد. لابى العباس احمد بن محمد ابن القاضي المتقدم الذي هو ذيل لشرف الطالب، فى اسنى المطالب، لابى العباس احمد بن حسن بن الخطيب القسمطيني المعروف بابن قنفد المتقدم: المعروفة بوفيات ابن قنفد، فنشا من مجموع ذلك جملة صالحة من وفيات رجال الاسلام وهو كما اختصار من كتابه «نشر المثاني» الآتي مع زيادة على الاصل المطبوع. يقع فى نحو ثمانية كراريس توجد منه نسخة بخزانتنا الاحمدية ولنا ذيل عليه تقدم اولا.

795 ـ (الادب العربي بالمغرب الاقصى) لابى عبد الله محمد بن العباس القباج، لازال بقيد الحياة قريباً من الاربعين، من الاقران العاملين ترجم فيه لجل فحول شعراء العصر واتى ببعض منظومهم العذب، وشىء من تراجم حياتهم وصورهم طبع فى سفرين صغيرين بالمطبعة الوطنية بالرباط سنة 1347 موافق سنة 1929. «الارتجال فى مناقب مشاهير سبعة رجال» تقدم فى القسم الاول.

796 ـ (ارشاد الشيخ والشاريخ، بملخص بعض التواريخ) لابى عبد الله محمد ابن الموقت المراكشي المتقدم، استهله بقوله: حمداً لمن تفضل بمعرفة عدد السنين الخ. يقع فى سفر وسط

797 ـ (ازهار البستان فى طبقات الاعيان) لابى العباس احمد بن محمد ابن عجيبة الحسني الشيخ الشهير المتوفى سنة 1224 اربع وعشرين ومائتين والف موافق سنة 1809. وما في «معجم المطبوعات» صحيفة 169 من سنة 1264 اربع وستين ومائتين والف موافق سنة 1887 سبق قلم. افتتحها بقوله: نحمد اللهم يا من لايحيط بكنه حمده الحامدون الخ. وتعرف «بطبقات ابن عجيبة» تقع فى مجلدين، يوجد النصف الاول منها بالخزانة الزيدانية بمكناس.

الازهار الندية (انظر نشر المثاني.) اظهار الكمال (انظر نظم الدرر من قسم الانظام)

798 ـ (الاكليل والتاج، فى ذيل كفاية المحتاج) لابى عبد الله محمد بن الطيب القادري الحسني المتقدم. ذكره فى خاتمة كتابه: التقاط الدرر، من تآليفه التي تمت واخرجت من مبيضتها، يقع فى مجلد اخبرت انه كان بخزانة الفقيه عبد الهادي السلاوي، وبلغني انه دخل الى الخزانة الزيدانية بمكناس.

799 ـ (الانيس المطرب، فيمن لقيته من ادباء الغرب) لابى عبدالله محمد بن الطيب العلمى الحسني المتوفى سنة 1134 اربع وثلاثين ومائة والف موافق سنة 1721 بمصر، ترجم فيه لاحد عشر اديباً من ادباء

الغرب من اهل عصره، واحسن ما الف فى بابه. يقع فى مجلد طبع على الحجر بفاس مرتين سنة 1305 موافق سنة 1887 وسنة 1315 موافق سنة 1897.

800 - (الانيس المطرب ، فيمن لقيته من ادباء المغرب) لابى عبد الله محمد بن الطيب الشركى الصميلى المتوفى بالمشرق سنة 1170 سبعين ومائة والف موافق سنة 1756 الشيخ الشهير واللغوى الكبير ، ذكر ابو عبد الله محمد عبد الحي بن الشيخ عبد الكبير الكتانى المتقدم ، فى فهرس الفهارس جزء ثانى صحيفة 398 انه راى النسبة له فى ترجمته التى عقدها له ابو الفتح ابن الحاج فى احد كناشته «هـ» مع ان المؤلف ذكره فى حاشيته على القاموس واثنى عليه ، والعجب ان صاحب فهرس الفهارس ذكر ان الحاشية من مشمول خزانته (انظر محاضرة صديقنا الاخ المطلع ابى عبد الله محمد العابد الفاسى الفهرى المتقدم حفظه الله فى حياة ابن الطيب المذكور) فقد بسط القول فى الموضوع .

801 - (الانيس المغرب، فى بعض مناقب صلحاء المغرب) لابى عبد الله محمد بن احمد الغازى الرباطى المتقدم . يقع فى مجلد ذكره فى كتابه «حرز الامانة» المتقدم فى القسم الاول .

802 - (الاعلام بمن غبر ، من اهل القرن الحادى عشر)لابى محمد عبد الله بن محمد بن الشيخ عبد الرحمان بن الشيخ عبد القادر الفاسى الفهرى المتوفى سنة 1131 احدى وثلاثين ومائة والف موافق سنة

1718 ، يقع فى سفر وسط، يوجد منه الطرف الاخير بخزانتنا الاحمدية وهو من المواد التى اعتمد عليها صاحب «نشر المثانى» وان كان لا ينسب اليه .

افادة النبيل يأتى بعد هذا .

الاقمار ، فى مناقب الاخيار (انظر ممتع الاسماع) من قسم الانظام .

803 - (الاشادة فى المشتهرين، من المتأخرين بالاجادة) لابى القاسم عبد الرحمان بن ابى طالب عبد الله بن ابى القاسم محمد بن احمد اللخمى العزفى المتوفى سنة 717 سبع عشرة وسبعمائة موافق سنة 1317 المعروف بالحافظ ، نسبه له صاحب «الجذوة» صحيفة 255 وقال فى حقه: اجاد فيه غاية الاجادة، ينقل عنه المقرى كثيراً فى كتابه «ازهار الرياض» بدون واسطة ، فلعله وقف عليه .

804 - (اوراق) لابى زيد عبد الرحمان بن محمد السوسى الجزولى البوعقيلى المتوفى سنه 1020 عشرين والف موافق سنة 1611 من المواد التى استفاد منها صاحب «الصفوة» الآتية ، وهى فى التراجم ، ذكرلى الاخ المختار السوسى الالغى انها عنده فى كراسين متوسطين، تكلم فيها على رجال سوس وقلما يعتنى بالوفيات .

805 - (ايضاح السبيل، لمن بالديباج والتكميل، او افادة النبيل بما تيسر من التذييل) لشيخنا ابى عبد الله محمد «فتحا» بن محمد بن ابراهيم العلمي الحسنى المولود سنة 1292 اثنين وتسعين ومائتين والف

موافق سنة 1875 اطال الله عمره . جعله ذيلا على نيل الابتهاج للشيخ احمد بابا بن احمد السودانى الآتى بعد ، يقع فى مجلد وسط . رتبه ترتيبا حسناً .

806 - (بادرة الاستعجال ، فى مناقب السبعة رجال) لابى عبد الله محمد الغالى بن المكى بن سليمان الاندلسى المتقدم . افتتحها بقوله : الحمد لله الذى افاض على المكونات نور وجوده الخ . الفها زمن رحلته مع السلطان مولانا الحسن الى مراكش سنة 1294 اربع وتسعين ومائتين والف موافق سنة 1877 ، عرف فيه بسبعة رجال الذين لهم شهرة بمراكش محل دفنهم ، وهم :

1) الشيخ ابو الحجاج يوسف بن علي الصنهاجى المتوفى سنة 593 ثلاث وتسعين وخمسمائة موافق سنة 1196 .

2) وابو الفضل الشيخ القاضى عياض المتقدم .

3) وابو العباس احمد بن جعفر البستى المتقدم .

4) والشيخ ابو عبد الله محمد بن سليمان الجزولى الحسنى المتقدم .

5) والشيخ ابى فارس عبد العزيز التباع المتقدم .

6) والشيخ ابو محمد عبد الله الغزوانى المتوفى سنة 935 خمس وثلاثين وتسعمائة موافق سنة 1528

7) والشيخ ابو القاسم عبد الرحمان بن عبد الله السهيلى المتقدم . تقع فى نحو الستة كراريس ، توجد بخزانة الاخ الاستاذ محمد ابراهيم بن الشيخ احمد الكتانى ، بخط مؤلفها .

۞ 807 - (البدائع معجم مدرسى للادباء المغاربة ومنتخبات من آثارهم وهى سلسلة فى تراجم عظمائه) بقلم عبد الوهاب بن منصور، طبع الجزء الاول منها سنة 1357 موافق سنة 1938 على الحروف بمطبعة الثقافة بسلا ، وهو خاص بترجمة محمد بن الطيب العلمى الحسنى الاديب المشهور صاحب «الانيس المطرب» المتقدم . واعلن على الجزء الثانى بعده ، وهو خاص بترجمة ابى العباس احمد بن عطية الاديب المشهور المتوفى قتيلا سنة 553 ثلاث وخمسين وخمسمائة موافق سنة 1158 زمن السلطان عبد المومن ابن علي الكومى الموحدى المتقدم .

۞ 808 - (بستان العابدين، وريحان العارفين ، فى ذكر اهل الصفوة ، والانقطاع الى الله بالخلوة) لابى عبد الله محمد بن قاسم المعروف بابن عبد الكريم التميمي الفاسي المتقدم. ذكر له فى ترجمته.

۞ 809 - (بشارة الزائرين الباحثين، عن احوال اهل الله الصالحين) لابى سليمان داود بن علي بن محمد الرسموكي الكرامى كان حيا سنة 1160 ستين ومائة والف موافق سنة 1747 رتبه على اربعة ابواب : الاول في رجال سملالة، والثاني فى رجال رسموكة، والثالث فى رجال انتملت، والرابع فى رجال درعة وسجلماسة ومراكش وفاس وغيرهم. يقع فى مجلد صغير وهو ترتيب لكتاب وفيات علماء سوس الآتية، رتبها على قبائل سوس، وزاد على الاصل تراجم متوسطة غير طويلة.

● 810 - (بهجة البصر، بذكر بعض اعيان القرن الرابع عشر) لابى عبد الله محمد الطاهر بن الحسن الكتاني المتوفى سنة 1347 سبع واربعين وثلاثمائة والف موافق سنه 1928 مات دون اتمامه. وانما ذكر فيه نحوا من خمسة عشر ترجمة، يقع الموجود منه فى نحو الثلاثة كراريس.

● 811 - (التاريخ الكبير) لابى علي الحسن ابن عتيق بن الحسن ابن رشيق التغلبي نزيل فاس المتقدم. ذكره فى المقدمة، ذكره له صاحب «الجذوة» فى ترجمته صحيفة 112.

● 812 - (تاريخ التاورتي) نقل عنه صاحب «الجذوة» فى عدة تراجم منها فى ترجمة عبد الله ابن الاشقر قاضي فاس صحيفة 238.

● 813 - (تاريخ) لابى القاسم بن عبد الواحد الملاحي قرية من قرى غرناطة، ولد سنة 549 تسع واربعين وخمسمائة موافق سنة 1154 وتوفى سنة 619 تسع عشرة وستمائة موافق سنة 1222 فى تراجم اهل الاندلس والمغرب ينقل عنه صاحب «الجذوة» كثيراً وينقل عنه صاحب «السلوة» جزء ثاني صحيفة 226 فى ترجمة الشيخ علي حماموش المتقدم.

● 814 - (تاريخ) لابى العباس احمد بن عبد الرحمن السوسي الايسي المتوفى سنة 958 ثمان وخمسين وتسعمائة موافق سنة 1551. كذا كتب لى الاخ محمد المختار السوسي، ولعله فى التراجم يوجد باحدى خزائن ديار العلم بأيس، دائرة تفروت، مقاطعة تزنيت.

815 ـ (تاريخ) لابى العباس احمد بن العربى حسون الوزاني كان حيا بعد الثمانين ومائتين والف موافق بعد سنة 1864 ترجم فيه لجملة من العلماء من رجال اهل القرن الثالث عشر يوجد طرف منه بالخزانة البدراوية بفاس ولعله هى فهرسته المسماة بزهرة الآس الآتية فى قسم الفهارس.

816 ـ (تاريخ فى التراجم) لابى الفضل العباس بن الفقيه الشهير، محمد بن عبدالرحمن الفيلالى الحجرتي المتوفى سنة 1311 احدى عشرة وثلاثمائة والف موافق سنة 1893 تكلم فيها على رجال القرن الثالث والرابع عشر يقع فى مجلد وسط كذا رايت بخط بعضهم ولعله هو «لوامع الدرر» الآتي بعد.

817 ـ (تاريخ فى تراجم المغاربة) لابى عبد الله محمد بن مسعود المعدري البونعماني المتقدم، رتبه على حروف المعجم فكتب من حرف العين كثيراً وقليلا من الحروف الاخرى، ولم يتم، وفيه فوائد لاتوجد فى سواه يوجد بالخزانة المسعودية بسوس يقع فى عدة كراريس كذا كتب لى الاخ المختار السوسي حفظه الله.

818 ـ (تاريخ سوس ورجاله) لابى عبد الله محمد بن احمد السوسي المنوزي نزيل مكناسة الزيتون المتوفى بها سنة 1366 ست وستين وثلاثمائة والف موافق 1948 سمعت انه فى ثلاثة اسفار.

819 ـ (تأليف فى صلحاء المغرب) لابى الحجاج يوسف بن يحيى بن عيسى التادلى المعروف بالزيات

المتقدم، نسبه له صاحب «نيل الابتهاج» في ترجمته صحيفة 386 بعد ما نسب له كتاب التشوف فهو غير هذا.

820 - (تأليف اظنه في التراجم) لابي العباس احمد بن عبد الرحمان السوسي الايسي المتوفى سنة 958 ثمان وخمسين وتسعمائة موافق سنة 1551، كذا كتب لي الاخ المختار السوسي وذكر انه لم يره.

821 - (تأليف في مناقب الاربعة رجال المتأخرين) للشيخ ابي عبد الله محمد بن يوسف السنوسي التلمساني المتوفى سنة 895 خمس وتسعين وثمانمائة موافق سنة 1489، عرف فيه بالرجال الاربعة: ابي عبد الله محمد بن عمر الهواري المتوفى سنة 843 ثلاث واربعين وثمانمائة موافق سنة 1439. والشيخ ابي اسحاق ابراهيم بن محمد التازي المتوفى سنة 866 ست وستين وثمانمائة موافق سنة 1461. والشيخ ابي الحسن علي بن مخلوف ابركان المتوفى سنة 857 سبع وخمسين وثمانمائة موافق سنة 1453. والشيخ ابي العباس احمد بن الحسن الغماري المتوفى سنة 874 اربع وسبعين وثمانمائة موافق سنة 1469 نقل عنه صاحب كتاب «البستان في صلحاء وعلماء تلمسان» كثيراً.

822 - (تأليف في التعريف ببعض رجال دكالة والدار البيضاء ومراكش وغير ذلك) لابي العباس احمد بن سليمان بن احمد بن محمد الاندلسي من رجال القرن الحادي عشر، اوله: الحمد لله، والصلاة والسلام التامان الاعلان على اشرف مخلوقاتك الخ. ذكر انه جمعه من عدة تآليف

توجد منه نسخة بخزانة القرويين تحت عدد 641 ضمن مجموع به قلب كثير وتصحيف .

823 ـ (تأليف فى اعيان الاعيان الذين الفوا، ومعهم اعيان المدرسين الذين لم يؤلفوا) لابى عبد الله محمد «فتحا» بن احمد بن محمد الفاسى الفهرى المتقدم . قال عنه صاحب « نشر المثانى » الغير المطبوع، لم يؤلف فى فنه مثله مع الاختصار، تبع طريق الذهبى فى صناعته، واقتصر على النسب والبلد والرحلة والاشياخ والتلامذة، وسرد مؤلفاته وبيان الحال من غير تعصب ولا عناء، سلك فى ذلك مسلك العدل والانصاف وذكر المولد والوفاة، رتبه على اجزاء، كل جزء مرتب على حروف المعجم. جعل اعيان النحاة الذين الفوا فى علم النحو فى جزء، ثم البيانيين، ثم المناطقة، ثم الاصوليين، ثم المتكلمين ثم من ألف فى اصطلاح الحديث والمصنفين فيه، ثم الحيسوبيين والفرضيين، ثم الموقتين ثم اللغويين ثم المؤرخين والنسابين، ثم اهل السير ثم من صنف فى العروض والادب، ثم شيوخ الصوفية ومن الف فى التصوف، ثم فقهاء مذهب مالك ومن الف فى فروع المذهب، ثم من الف فى التفسير، اختصر جميع ذلك من طبقات النحاة وطبقات ابن سعيد، ومن تاريخ الخطيب البغدادى وتهذيب التهذيب للذهبي وتاريخه الصغير فى الاعيان وميزانه ولسان الميزان لابن حجر والمدارك لعياض، ومن وفيات الاعيان لابن خلكان ومن الصلة لابن الأبار، ومن

ديباج ابن فرحون، ومن الاحاطة لابن الخطيب السلماني، ومن طبقات السبكي، ومن محاضرات السيوطي وشرح بديعيته، ومن درة الحجال وجذوة الاقتباس، لابن القاضي. واما صوفية المغرب فمن التشوف للتادلي، ومن دوحة الناشر، ومن كناش الشيخ زروق، ومن المقصد الشريف في رجال الريف، ومن الممتع والتحفة لسيدي المهدي الفاسي. ومن المرآة التي الفها سيدي العربي الفاسي، ومن الابتهاج لسيدي عبد الرحمان الفاسي، ومن فهرست سيدي الطيب الفاسي، ومن المنح البادية لسيدي محمد بن عبد الرحمان الفاسي ومن غير ذلك. توفي رحمه الله قبل خروج هذا الكتاب من المسودة الى المبيضة، وبحث عنه الناس بعد وفاته فاخبرهم اولاده بانه فقدلهم «ه» كلام «النشر» ببعض تصرف.

● 824 - (تأليف في مناقب سبعة رجال بمراكش المتقدم ذكرهم) لابي الفضل عبد الواحد بن محمد بن المواز الحسني المتوفى سنة 1318 ثمان عشرة وثلاثمائة والف موافق سنة 1900 الفه سنة 1294 اربع وتسعين ومائتين والف موافق سنة 1877 حين كان متوليا القضاء بمراكش كذا نسبه له ولده شيخنا المتقدم رحمه الله (انظر كتاب الاعلام) جزء اول صحيفة 19، ذكر انه يوجد بالخزانة الملوكية بفاس.

● 825 - (تأليف) لابي الفضل مسعود السوسي المعدري المتوفي 1319، تسع عشرة وثلاثمائة والف موافق سنة 1901 جمع فيه اخبار

ووفيات من لقيهم من اصحابه من العلماء والصلحاء من اهل سوس وهو موجز جدا، كذا كتب لى الاخ محمد المختار السوسى .

826 - (تأليف) لابى عبد الله محمد بن المؤذن السملالى المتوفى حوالى سنة 1339 تسع وثلاثين وثلاثمائة والف موافق سنة 1921 جمع فيه حوادث القطر السوسي من اول القرن الى قرب وفاته مما شاهده اوسمع به، يذكر الوفيات بحسب السنين ثم يتبعها بالحوادث التي وقعت فى تلك السنة يقع فى نحو الكراستين يوجد بخزانة الاخ المختار السوسي وقد سماه بالكراسة السملالية.

827 - (تحفة الاتقياء، فى ترجمة بعض المشهورين من العلماء والاولياء) لابى العباس احمد بن محمد العمراني الحسني المتقدم ذكر فى فهرسته لازال تحت المباشرة.

828 - (تحفة المعاصر، فى بعض صالحى تلامذة ابى عبد الله محمد بن ناصر) لابى عبد الله محمد بن عبد الله الحوات الحسني المتوفى سنة 1150 خمسين ومائة والف موافق سنة 1737 رايت ولده ابا الربيع سليمان يسميها فى بعض الاحيان بتحفة الاكابر ولست ادري هل هو اسم كتاب آخر ام هذا له اسمان، عرف فيها باصحاب الشيخ الجليل ابى عبد الله محمد (فتحا) بن محمد ابن ناصر الدرعي الشيخ الشهير المتقدم . ينقل عنه ولده المذكور كثيراً فى كتابه البدور الضاوية وفى

كتابه الروضة المقصودة.

829 - (تحقيق الخبر، عمن مات من علماء القرن الثالث عشر) لابى الحسن علي بن ادريس قصارة الحميري المتوفى سنة 1259 تسع وخمسين ومائتين والف، وافق سنة 1843! يقع في سفر وسط ينقل عنه صاحب «الانباء المنشودة».

830 - (تذكرة المحسنين، بوفيات الاعيان وحوادث السنين) لابى الفضل عبد الحفيظ المدعو: الكبير بن المجذوب الفاسي الفهري المتقدم، يقع في مجلد وسط يوجد طرف من آخرها بخزانتنا الاحمدية ضمن مجموع.

ترتيب المدارك (انظر المدارك)

831 - (تعطير الطروس، في تراجم اهل سوس) لابى الحسن علي ابن الحسين السوسي لازال بقيد الحياة يقع في مجلد، يعتني فيه مؤلفه بالرسائل الادبية والقصائد الشعرية، وهو اوسع من كتاب «روضة الافنان» الآتي بعد واجمع، كذا كتب لى الاخ محمد المختار السوسي حفظه الله.

تفجير العناصر، تقدم في القسم الثاني

832 - (التفكير والاعتبار، في تاريخ المصطفى وبعض اصحابه الاخيار، ومن تبعهم من العلماء والسادات الصوفية الابرار) لابى العباس أحمد بن محمد ابن عطية الاندلسي المتوفى سنة 1129 تسع وعشرين ومائة والف موافق سنة 1716 استهله بقوله: الحمد لله الذي خلق الخلق وبسط الارزاق وقدر الآجال الخ. يقع في سفر

متوسط يوجد بخزانتنا الاحمدية، الاصل بخط مؤلفه.

833 - (تقاييد في التراجم) لابى عبد الله محمد بن يعقوب الايسي المراكشي الاديب المؤرخ ولد سنة 966 ست وستين وتسعمائة موافق سنة 1558 من كتاب المنصور الذهبي كان حياً بعد وفاته، ينقل عنه صاحب «نيل الابتهاج» كثيراً، ويعبر عنه بصاحبنا وكذلك في كفاية المحتاج

834 - (التشوف، الى معرفة رجال التصوف) لابى الحجاج يوسف بن يحيى بن عيسى بن عبد الرحمن الشهير بابن الزيات المتقدم استهله بقوله: الحمد لله رب العالمين، وصلى الله على سيدنا محمد خاتم النبيئين الخ. يقع في مجلد ضخم يوجد بخزانتنا الاحمدية (انظر نظمه في قسم الانظام)

835 - (وقد اختصره ابو العباس احمد بن عبدالله ابن يعقوب السملالى المتقدم وزاد عليه زيادات مهمة يقع في نحو الكراستين.

836 - وكذلك اختصره الشهاب ابو العباس احمد بن محمد بن علون المصري المالكي المتوفى سنة 787 سبع وثمانين وسبعمائة موافق سنة 1384 ذكر ذلك صاحب «نيل الابتهاج» صحيفة 55.

837 - (تشوف الراغبين، الى السادات الكرام المتصوفين) لابى زيد عبد الرحمن بن اسماعيل بن ابراهيم الصومعي التادلى من رجال القرن التاسع افتتحه بقوله: الحمدلله العلي العظيم الذي لاتكيفه العقول الخ. يقع في نحو الاربعة كراريس وهو المعروف بالتشوف الصغير يوجد

بالخزانة الناصرية بدرعة ضمن مجموع كما اخبرني بذلك رئيس زاويتهم الان ابو محمد عبد السلام الناصري.

838 - (جواهر الكمال، في تراجم الرجال) لابى عبد الله محمد بن احمد الكانوني المتقدم رحمه الله استهله بقوله: حمداً لمن شرف الانسان باحسن الاقوال الخ فرغ منه سنة 1347 سبع واربعين وثلاثمائة والف موافق سنة 1928 وهو القسم الثاني الذي ذكر فيه رجال اهل مدينة آسفي، وكتاب آسفي وما اليه المتقدم فى القسم الاول مقدمة له، يقع فى اربعة اسفار طبع الجزء الاول منه بالمطبعة العربية بالدار البيضاء سنة 1356 موافق سنة 1937 والباقى مات دون اتمام طبعه وفق الله من يقوم بنشر ذلك والمحافظة عليه.

839 - (حديقة النسرين، في اخبار بني مرين) لابى الوليد اسماعيل بن الامير ابى الحجاج يوسف المعروف بابن الاحمر الخزرجي المتقدم. ذكرها له صاحب «الجذوة» وذكر له كتاب «روضة النسرين» المتقدم فى القسم الثالث. فهذه في التراجم، والمتقدمة فى اخبار ملوك بني مرين خاصة يدل لذلك قول صاحب «الجذوة» فى عدة تراجم ذكره ابن الاحمر في حديقته، ورايت ابا العباس احمد المقري صاحب «نفح الطيب» ينقل عنها في التراجم فقد نقل عنها في كتابه «ازهار الرياض» فانظره. وقد وقف على الاصل بخط مؤلفه كما صرح بذلك. وقال الشيخ المسناوي في كتابه نتيجة التحقيق

صحيفة 3 من الملزمة الثالثة ناقلا لكلام الامام القصار في الشرفاء الصقليين ما لفظه: فكان من منة الله علي ان وقع بيدى خدم من حديقة النسوبين لابن الاحمر بخط يده رفع فيه نسبهم فى غير موضع الى الحسين رضى الله عنه «ه»

840 - (درة الحجال ، فى اسماء الرجال ، اوغرة الحجال فى اسماء الرجال) لابى العباس احمد بن محمد ابن القاضي المتقدم، جعلها ذيلا على وفيات الاعيان لابى العباس احمد بن محمد بن خلكان المتوفى سنة 681 احدي وثمانين وستمائة موافق سنة 1282 كتب سيدنا الجد المولى احمد بن الطالب ابن سودة المتقدم رحمه الله على نسخته من «الدرة» حين ذكر مؤلفها، انه جعل كتابه «ذيلا» على ابن خلكان المذكور ما لفظه: لاخفاء فى اتقان ابن خلكان وضبطه لاسماء الرجال والبلدان واعطاء الرجال حقوقهم تعديلا وتجريحا واسانه يقول متمثلا بما أنشد لمحمد بن يعقوب.

ان تاه ثغر الاقاحي في تشبهه *
بثغر حبى واستولى به الطرب
فقل له عند ما يحكيه مبتسما *
لقد حكيت ولكن فاتك الشنب

«ه» طبعت على الحروف اخيراً بالمطبعة الجديدة بالرباط سنة 1734 موافق سنة 1936 فى جزءين، طبعة مشوهة كثيرة التحريف والسقط باعتناء المستشرق علوش، توجد منها نسخة خطية من انفس نسخها تصحيحاً واتقاناً بالخزانة البدراوية بفاس، وبخزانتنا الاحمدية نسخة أدون منها.

۞ 841 - (درة الحجال، فى مناقب سبعة رجال، اوزبدة الاوطاب، فى مناقب السبعة الاقطاب) لابى عبد الله محمد بن «ج» محمد المدعو الصغير الافراني المتقدم، افتتحه بقوله: الحمد لله الذي اعطى اولياءه التصرف في الكون الخ . تكلم فيها على رجال مراكش المار ذكرهم، يوجد طرف من اولها بخزانتنا الاحمدية ذكر صاحب (الاعلام) جزء اول صحيفة 23 انه وقف على المقدمة فى مبيضة مؤلفها بخط يده وحدث انه لم يكمل.

۞ 842 - (دوحة الناشر، بمحاسن من كان بالمغرب من اهل القرن العاشر) لابى عبد الله محمد بن علي المعروف بابن عسكر الحسني المتقدم. تقع في جزء وسط طبعت على الحجر بفاس مرات. اولها سنة 1309 موافق سنة 1891 ضمن مجموع.

۞ 843 - (ذكر من اشتهر امره وانتشر، من بعد الستين من اهل القرن الثالث عشر، لابى عبد الله محمد الفاطمي بن الحسين الصقلي الحسيني الاديب المشهور المتوفي سنة 1310 عشرة وثلاثمائة والف موافق سنة 1892 يقع فى نحو الكراستين وقف عليها الاخ محمد التطواني حفظه الله.

۞ 844 - (ذكريات مشاهير رجال المغرب) مجموعة للاخ الاستاذ عبد الله بن الشيخ عبد الصمد جنون المتقدم. صدر منها ترجمة عبد العزيز الفشتالى كاتب الدولة السعدية المتقدم، وسيصدر ترجمة ابى القاسم الزياني المتقدم، وهى سلسلة متتابعة فى تراجم عظماء المغرب، اعانه

الله على ذلك.

845 - (الذيل والتكملة، لكتاب الصلة) لابى العباس احمد بن يوسف ابن فرتون السلمي من اهل مدينة فاس نزيل مدينة سبتة المتوفى سنة 660 ست وستين وستمائة موافق سنة 1261 جعله ذيلا على كتاب الصلة لابى القاسم خلف بن عبد الملك ابن بشكوال المتوفى سنة 578 ثمان وسبعين وخمسمائة موافق سنة 1182 ذكر فى الذيل المذكور تراجم عدة من رجال اهل المغرب نقل عنه صاحب «الجذوة» كثيراً.

846 - (لذيل والتكملة، لكتابي الموصول والصلة) لقاضي الجماعة بمراكش ابى عبد الله محمد بن عبد الملك الانصاري الاوسي المراكشي المتوفى سنة 703 ثلاث وسبعمائة موافق سنة 1303 يقع في تسعة اسفار كما عند الامام السيوطي في كتابه «بغية الوعاة» صحيفة 3 وذكر انه كان عنده جعله مؤلفه ذيلا على صلة ابن بشكوال المار ذكره وعلى الاصل لابن ابى الوليد عبد الله بن محمد بن يوسف الازدي المعروف بابن الفرضي الاندلسي المتوفى سنة 403 ثلاث واربعمائة موافق سنة 1012 استهله بقوله : الحمد لله الذي اعلى معالم العلم باعلامه الخ. يوجد منه جزءان بمكتبة القاضي ابى الفضل عياض بن ابراهيم المراكشي المتقدم وجزء بمكتبة القرويين تحت عدد 625 وجزء بالمكتبة الوطنية بباريز تحت عدد 4660 عليه خط الامام ابن مرزوق الخطيب وجزء بمكتبة الاسكوريال وجزءان

بمكتبة لندرة تحت عدد 3940 ولعله بمجموع تلك الاجزاء تخرج نسخة تامة اخذت الاجزاء التى بالمغرب وبارين بالالة المصورة (فوتغراف) توجد بالخزانة العامة بالرباط تحت عدد 1583.

847 - (ذيل ابن سعادة) ذكر صاحب الجذوة صحيفة 230 في ترجمة موسى بن يحيى الصديقي المتوفى سنة 388 ثمان وثمانين وثلاثمائة موافق سنة 949.

848 - (رفع النقاب، بعد كشف الحجاب، عمن تلاقي مع الشيخ التيجاني من الاصحاب) لابى العباس احمد بن ج العياشي سكيرج الانصاري قاضي مدينة سطات المولود سنة 1295 خمس وتسعين ومائتين والف موافق سنة 1878 والمتوفى سنة 1363 ثلاث وستين وثلاثمائة والف موافق سنة 1944. وما فى معجم المطبوعات صحيفة 1395 من سكيراج اوسكيرغ سبق قلم جعله ذيلا على كتابه كشف الحجاب الآتي بعد. ذكر فيه اصحاب الشيخ احمد التيجاني المتقدم. يقع فى اربعة اسفار طبع منها اثنان على الحروف بتطوان دون تاريخ فى هذه المدة الاخيرة.

849 - رسالة لابى العباس احمد بن خالد الناصري المتقدم صاحب كتاب الاستقصا فى تحقيق امر سبعة رجال دفناء مراكش المار ذكرهم وقف عليها صاحب كتاب (الاعلام) انظر الجزء الثاني صحيفة 238.

850 - (روضة النسرين فى مناقب الاربعة الصالحين) لابى عبد الله محمد بن احمد بن ابى الفضل سعيد

ابن صعد الانصاري الاندلسي التلمساني داراً المتوفى سنة 901 احدى وتسعمائة موافق سنة 1095 المار ذكرهم في لفظ تأليف في مناقب الاربعة رجال، ذكرها له الحضيكي في الطبقات توجد بالخزانة الفاسية.

٨٥١ - (روضة الافنان في وفيات الاعيان) لابي عبد الله محمد بن احمد السوسي الاكراوي المتوفى سنة 1358 ثمان وخمسين وثلاثمائة والف موافق سنة 1939 ذكر فيه عدة تراجم لعلماء ورؤساء سوس من المتأخرين وله حرية في التعبير وربما يتجاوز حدود الحق في بعض التراجم يقع في نحو الستة كراريس يوجد بخزانة الكتاني بفاس كذا بلغني.

٨٥٢ - (اختصره الاخ ابو عبد الله محمد المختار بن «ج» علي السوسي الالغي المتقدم سماه: «طاقة ريحان من روضة الافنان» يقع في نحو ربعه بعد ما القى ظهريا عبارة المؤلف مع مناقشة قليلة فيما ذكره عن بعض من ترجمهم، كذا كتب لي الاخ المذكور.

٨٥٣ - (رياض العلوان، في تراجم من اجتمعت بهم من الاعيان) لابي العباس احمد بن «ج» العياشي سكيرج الانصاري المتقدم. ترجم فيه لنحو الفي فاضل اجتمع بهم من اهل عصره وجلهم انتقل لعفو الله، كذا ذكر في ترجمته.

زبدة الاثر (انظر اتحاف المطالع)

طاقة ريحان (انظر روضة الافنان)

٨٥٤ - (طبقات علماء افريقية) لابي العربي محمد بن احمد التميمي.

٨٥٥ - وطبقات محمد بن الحارث

بن السعد الخشنى طبعا معا بالجزائر سنة 1915 موافق سنة 1333 باعتناء الشيخ ابى عبد الله محمد بن ابى شنب الجزائرى مدرس الاداب بكلية الجزائر المتوفى سنة 1347 سبع واربعين وثلاثمائة والف موافق سنة 1929 .

● 856 - (طبقات بعض الاعلام) لابى عبد لله محمد بن احمد المرابط البوعقيلى ، عرف بالصباغ السوسى المتوفى سنة 1076 ست وسبعين والف موافق سنة 1665 افتتحها بقوله : الحمد لله رب العالمين الخ . ذكر فيها من ادرك من الاشياخ والاولياء وغيرهم ، تقع فى نحو الثلاثة كراريس توجد بالخزانة الزيدانية ضمن مجموع تحت عدد 221 .

● 857 - (طبقات فى التراجم) لابى محمد عبد السلام بن عبد الرحمان العدنونى الصفريوى المتقدم. تقع فى مجلد ، كذا وجدت مقيدا بخط الاخ محمد الكانونى رحمه الله فى بعض كداشته .

● 858 - (طبقات علماء سوس) لابى عبد الله محمد بن احمد الحضيكى الجزولى الملوكى المتقدم، رتبها على حروف المعجم، طبعت على الحروف فى جزءين بالمطبعة العربية بالدار البيضاء سنة 1357 موافق سنة 1938 طبعت مشوهة ليست تامة، واخذت بالالة المصورة (فوتغراف) قبل ذلك بباريز (انظر وفيات علماء سوس) الآتي بعد .

● 859 - اختصرها ابو زيد عبد الرحمان بن عبد الله السوسى التملى الحشيتمى المتقدم ، وقد اقتصر فيه

على السوسيين فقط ، يقع فى مجلد وسط، توجد منه نسخة فى خزانة أدكل بسوس بخط المؤلف .

860 ـ كما اختصرها ابو عبد الله محمد بن عمر السوسى الدغوغى المتوفى اوائل القرن الثالث عشر توجد النسخة الاصلية بخط المختصر مبتورة ولعله لم يتمه فى خزانة المسعوديين فى بونعمان او التى فى ديارهم بالمعدرى من ارباض تزنيت.

861 ـ كما اختصر ابو عبد الله محمد بن احمد السوسى الارنكاطى المتوفى سنة 1261 احدى وستين ومائتين والف موافق سنة 1845 او تلميذه ابو زيد عبد الرحمان السوسى الترغوتى المتوفى سنة 1279 تسع وسبعين ومائتين والف موافق سنة 1862 ، وكل هذه الاختصارات كتب لى بها الاخ محمد المختار السوسى حفظه الله .

862 ـ (طبقات المقرئين) لابى عبد الله محمد بن عبد السلام الفاسى الفهري الشيخ المقرىء المشارك المتقدم عزيزة الوجود حتى انه لم يعثر عليها بعد البحث الشديد وغايته انها ذكرت فى ترجمته من تأليفه . طبقات ابن عجيبة (انظر ازهار البستان .)

863 ـ (طبقات فى الشيخ ابى حامد العربى بن احمد الدرقاوي الحسنى المتقدم وتلامذته) لابى زيان محمد «فتحا» دعى بوزيان بن احمد الغريسى المعسكر المتوفى سنة 1271 احدى وسبعين ومائتين والف موافق سنة 1854 استهلها بقوله : الحمد لله الموصوف والمعروف

بالوجود والقدم الخ. تقع فى نحو الاربعة كراريس، رايت على بعض نسخها تسميتها بكنز الاسرار، فى مناقب مولانا العربى الدرقاوى، وبعض اصحابه الاخيار، والنسخة التى بخزانتنا الاحمدية ليس عليها هذا الاسم.

● 864 - (كتاب فى كرامات اولياء الصحراء والتعريف بهم) لم ادر مؤلفه، نقل عنه صاحب التقييد فى نسب علي بن عمرو الشغروشنى المتقدم، فى القسم الثانى، يقع فى نحو عشرة كراريس.

الكراسة السملالية (انظر تأليف) لابن المؤذن.

كنز الاسرار، تقدم قريبا.

● 865 - (كفاية المحتاج، بما ليس فى الديباج) لابى العباس احمد بن احمد بابا السودانى المتوفى سنة 1036 ست وثلاثين والف موافق سنة 1626 افتتحها بقوله: الحمد لله رب العالمين الخ. فرغ منها يوم الجمعة فاتح صفر سنة 1012 اثنى عشرة والف موافق سنة 1603 اكثر فيها من ذكر المغاربة، وهى اختصار من كتابه «نيل الابتهاج» الآتى بعد. تقع فى سفر وسط، توجد بخزانتنا الاحمدية.

● 866 - (كشف الاسى، بمحاسن الصالحات من النساء، وبعض التعريف بالاعلام والرؤسا) لابى عبد الله محمد بن الوزير احمد بن الحسن اليحمدى الفحصى كان حيا بعد السبعين ومائة والف موافق سنة 756؛ افتتحه بقوله: الحمد لله الوهاب الصلاح لمن شاء من عباده الرجال

والنساء الخ . يقع فى مجلد وسط يوجد بخزانة القرويين تحت عدد 596.

867 ـ (كشف الحجاب ، عمن تلاقى مع التيجانى والاصحاب) لابى العباس احمد بن «ج» العياشى سكيرج المتقدم . طبع بفاس على الحجر سنة 1325 موافق سنة 1907 فى مجلد ضخم (انظر رفع النقاب) المتقدم .

868 ـ (كشف الاوهام والتلبيس) نقل عنه صاحب «نشر المثانى» فى النسخة الخطية لما ترجم للشيخ ابى علي الحسن بن رحال المعدانى الحافظ المشهور المتقدم . ولم يذكر مؤلفه، واظنه فى التراجم .

869 ـ (لقط الفرائد، من لفاظة حقو الفوائد) لابى العباس احمد بن القاضى المتقدم، رتبه على السنين من اول المائة الثامنة الى زمنه، افتتحه بقوله : الحمد لله ذى البقاء والقدم مبدىء الكائنات من الوجود الى العدم الخ . جعله ذيلا على «شرف الطالب» فى اسنى المطالب «لابى العباس احمد المعروف بابن قنفد القسمطينى المتقدم ، وصل فيه الى اوائل الالف على اختلاف فى بعض نسخه، يقع فى نحو الثلاثة كراريس توجد منها نسخة بخزانتنا الاحمدية ضمن مجموع (انظر التقاط الدرر) المتقدم .

(الالماع) تقدم فى القسم الرابع .

870 ـ (لوامع الدرر، من رجال اهل القرن الثالث عشر) هكذا اخبرنى شيخنا ابو عبد الله محمد «فتحا» بن عبد الكبير ابن الحاج السلمي اطال

الله عمره، وذكر لى انه وقف عليه فى سفر وسط، ولم يدر مؤلفه.

871 - (مجموعة فى ترجم رجال سوس) لابى علي الحسن بن مبارك السوسى البوعقيلى ثم المعدرى لازال بقيد الحياة، ذكر فيه زهاء ثلاثين ترجمة كبيرة من علماء سوس المتأخرين لا زال مشتغلا به، كذا كتب لى الاخ محمد المختار السوسى حفظه الله.

872 - (المدارك) هذا الاسم هو المشهور فى اسمها وهو المتداول بين الالسنة مع ان اسمها الحقيقى: «ترتيب المدارك، وتقريب المسالك، بمعرفة اعلام مذهب مالك» لابى الفضل عياض بن موسى بن عياض اليحصبى المتقدم. استهله بقوله: الحمد لله الذى اسبغ على عباده بفضله نعما لا تحصى الخ. تقع فى اربعة اسفار قال فى «كشف الظنون» جزء اول صحيفة 293 جمع فيه المالكية واحسن. وهو تأليف غريب لم يسبق اليه «ه» توجد منها نسخة تامة بخزانة الصويرة، والجزء الاخير بخزانتنا الاحمدية، وقد رام طبعها السلطان المولي عبد الحفيظ، ولم يتيسر له الانمام ظهر من المطبوع نحو من ثلاثة ملازم.

873 - اختصرها ابو عبد الله محمد بن حمادة البستى المتقدم، تلميذ القاضى عياض المذكور، كذا فى «الدر النفيس» وذكر انه زاد عليها زوائد مفيدة، ثم بعد مدة وقفت على سفر فى مجلد ضخم فيه اختصار المدارك، يقول صاحبه: قال محمد، ويشير الى القاضى عياض بحرف (ض) مبتور من الاول

والاخير ، ولعله هو لابى عبد الله ابن حمادة المذكور، يوجد بخزانتنا الاحمدية .

874 - كما اختصرها ابن سهل كذا فى «الجذوة» صحيفة 230 فى ترجمة موسى بن يحيى الصديقى المتقدم انظر من هو ابن سهل ؟.

875 - كما اختصرها ابو علي الحسين ابن عتيق بن الحسن ابن رشيق المتقدم . كما فى «النيل» صحيفة 55

876 - (كما اختصرها ابو العباس احمد بن محمد ابن علوان المالكي المتقدم قال فى «النيل» صحيفة 55 : انه وقف عليه بخط مؤلفه.

877 - (المرقبة العليا ، فيمن يستحق القضاء والفتيا) لابى محمد عبد الله بن الحسن النباهي المولود سنة 0713 ثلاث عشرة وسبعمائة موافق سنة 1313 كان حياً سنة 792 اثنين وتسعين وسبعمائة موافق سنة 1389 استهله بقوله : اما بعد حمد الله، والصلاة والسلام على محمد رسول الله الخ. تكلم فيه على القضاء عموماً وعلى قيمتها فى نظر الشرع وعلى من تولى القضاء، وترجم لعدة افراد من ذلك فى جميع الاقطار وخصوصاً اهل المغرب الاقصى والاندلس رتبه على اربعة ابواب، وصف بكونه فى جزءين، يوجد منه طرف مهم بخزانة القرويين عثر عليه اخيراً، وبلغنى انه يباشر طبعه الآن بمصر.

878 - (المطرب، فى اشعار اهل المغرب) للشيخ ابى الخطاب عمر بن دحية الكلبي البستي نزيل مصر المتوفى سنة 633 ثلاث وثلاثين وستمائة موافق سنة 1235 قد احتوى

على اخبار شعراء الاندلس والمغرب القدماء، توجد منه نسخة بالمتحف البريطاني بلندن انظر مجلة «الرسالة المغربية» في عددها العاشر المؤرخ بشعبان سنة 1367 سبع وستين وثلاثمائة والف موافق سنة 1948

879 - (مطمح النظر، ومرسل العبر، بذكر من غبر، من اهل القرن الحادي عشر) لابى عبد الله محمد الطيب بن الشيخ محمد (فتحا) بن الشيخ عبد القادر الفاسي الفهري المتوفى سنة 1113 ثلاث عشرة ومائة والف موافق سنة 1701 في حياة والده. افتتحه بقوله: نحمدك اللهم بارىء النسم، ومحيي الرمم، من محض العدم الخ. وصل فيه لسنة 1013 ثلاث عشرة والف موافق سنة 1604 مات دون اتمامه رحمه الله يوجد الاصل بخط مؤلفه بالخزانة الفاسية يقع في الستة كراريس.

880 - (مناقب الصالحين) لابى العباس احمد بن محمد السوسي الاسغركيسي المتوفي اواسط القرن الثاني عشر ذكر الاخ المختار انه راى ما يدل على ان الكتاب موجود لكنه لم يره.

881 - (المنتخبات العبقرية ، لطالب المدرسة الثانوية) لمفيدنا ابي عبد الله محمد بن عبد السلام السائح الرباطي قاضي الجماعة بفاس المتقدم. ترجم فيه لعدة افراد من علماء المغرب، طبع على الحروف بالرباط بمطبعة الجريدة الرسمية سنة 1920 موافق سنة 1338 في مجلد وسط.

882 - (المنتخب المغرب، في بعض صلحاء المغرب) لم ادر مؤلفه، نقل

عن ملخصه صاحب عنوان الدراية صحيفة 28 « منحة الجبار ، ونزهة الابرار » تقدم في القسم الثاني

883 - (معجم طبقات المؤلفين على عهد دولة العلويين) لشيخنا ابى زيد عبد الرحمن ابن زيدان العلوي المتقدم رحمه الله ، يقع في مجلدين اشتغل به في آخر عمره .

884 - (المغرب ، في حثالة صلحاء المشرق والمغرب) لابى عبد الله محمد بن سعيد بن محمد الرعيني المعروف بالسراج المتوفى سنة 771 احدى وسبعين وسبعمائة موافق سنة 1369 ذكر له صاحب « الجذوة » صحيفة 112 في ترجمته .

885 - (مقدمة الارتجال ، في مشاهير سبعة رجال) لابى عبد الله محمد الامين الصحراوي المراكشي المتقدم ترجم فيه لسبعة رجال مراكش المتقدم ذكرهم ، جعلها مقدمة لكتابه الارتجال الذي تقدم في القسم الاول .

886 - (مستودع العلامة ، ومستبدع العلامة) لابى الوليد اسماعيل بن الامير ابى الحجاج يوسف المعروف بابن الاحمر المتقدم . ذكر فيه من تولى العلامة من الكتاب على عهد الملوك بالمغرب والاندلس وغيرهما يقع في نحو الخمسة كراريس يوجد طرف منه عند الاخ ابى العلاء ادريس ابن الماحي الادريسي الحسني مبتوراً من اوله . واخيراً دخلت بخزانتنا الاحمدية نسخة منه .

887 - (المسهب في اخبار المغرب) لابى عمر عبد الله بن ابراهيم الحجاري بالراء المهملة ، لم اقف على وفاته ، رتبه على ثلاثة اقسام : الاول في ادباء مدينة

قرطبة ، والثاني فى ادباء الاطراف بالاندلس، والثالث فى ادباء المغرب الاقصى، وقد وجد القسمان الاولان منه، ومن سوء الحظ انه لم يعثر الى الآن على القسم الثالث، فلا زال فى طى الخفاء كذا اخبرني المستشرق الشهير الاستاذ (ليفي بروفنصال) شفاهياً.

888 - (نثير الجمان، من اهل المائة الثامنة من الفرسان ، او نثير افراد الجمان، فيمن نظمناو اياه الزمان) لابى الوليد اسماعيل بن الامير ابى الحجاج يوسف ابن الاحمر المتقدم. اخبرني ابو عبد الله محمد العابد الفاسي الفهري انه رآه بخزانة بمصر فى مجلد ضخم مبتور الورقة الاولى رتبه على قسمين: فيمن لقيه بالاندلس، وقسم فيمن لقيه بالمغرب من رجال ذلك الجيل، ورايت فى مجموعة اسماء دار الكتب المصرية ان من جملة ابوابه باباً فى شعر كتاب بني مرين ملوك المغرب وفى شعر قضاة المغرب وما قيل من الشعر فى السيف الذي بمنار جامع القرويين بفاس، يوجد بها تحت عدد 1863.

889 - (النجم الثاقب ، فيما لاولياء الله من المفاخر والمناقب) لابى عبد الله محمد بن احمد بن ابى الفضل سعيد ابن صعد الانصاري الاندلسي التلمساني داراً المتقدم، كتاب جامع استهله بقوله : الحمد لله الذي شرح بالعلم لاوليائه صدوراً الخ. رايته مقيداً فى «زمام» الكتب التي حبسها السلطان سيدي محمد بن مولاي عبد الله قدس سره، على جامع آسفي مذكوراً فى جملتها فى مجلد.

ولا ادري هل لازال املا، ثم بعد مدة وجدت بخط الاخ الكانوني رحمه الله انه اختلس منها فى المدة الاخيرة وقد دخل لخزانتنا الاحمدية طرف مهم من اوله. قال فى «دوحة الناشر» فى ترجمة المؤلف رتبه على حروف المعجم كما فعل ابن خلكان فى وفيات الاعيان وهو كتاب شريف فى فنه كثير الفائدة، رايته فى اربع مجلدات، وقد انتسخه سلطان تلمسان وكتب تراجمه وفصوله بماء الذهب وحق له ذلك «هـ».

890 ـ (نزهة النادي، وطرفة الحادي، فيمن بالمغرب من اهل القرن الحادي) لابى محمد عبد السلام بن الطيب القادري الحسني المتقدم افتتحه بقوله: الحمد لله خالق الخلائق وجاعلهم طرائق الخ.

مات دون اتمامه وانما كتب منه المقدمة وترجمة رجل واحد، وهو ابو محمد عبد الله الحجام المتوفى سنة 1001 احدى والف موافق سنة 1592 غير ان المقدمة كافية وحدها لحمل الباحث على اقتنائه وطلبه يوجد الطرف المذكور بخط مؤلفه بخزانتنا الاحمدية. نزهة العبر انظر التقاط الدرر

891 ـ (نشر المثاني لاهل القرن الحادي عشر والثاني، او الازهار النادية، فى اهل المائة الحادية والثانية، ومالهم من الشيم العالية) لابى عبد الله محمد بن الطيب القادري الحسني المتقدم وجد منه نسختان: كبرى وصغرى، والصغرى هى المطبوعة فى سفرين على الحجر بفاس سنة 1310 موافق سنة 1892 وترجم الى اللغة الفرنسوية طبع بباريز سنة 1913 موافق سنة 1331.

992 - واما الكبرى فانها اكبر بكثير من الاولى وفيها زيادات مهمة وصل فيها الى سنة 1186 ست وثمانين ومائة والف موافق سنة 1767 قبل وفاته بسنة، وجعل في آخرها خاتمة للاعلام الذين لم يقف لهم على تعيين سنة الوفاة، وهم من اهل المائة الثانية كما فعل في المطبوع في المائة الاولى بعد الالف، لاحظ عليه الاستاذ ليفي بروفنصال بانه لا يفي بتراجم رجال الصلاح، وربما قدح في حقهم مثل الشيخ عبد العزيز الدباغ الحسني المتقدم والشيخ قاسم بن محمد (فتحا) ابن رحمون المتوفى سنة 1149 تسع وأربعين ومائة والف موافق سنة 1736 وغيرهما ولعل مراده رحمه الله ذكر تراجم رجال العلم الذين ورثوا العلم وورثوه، واما غيرهم فانهم بحسب التبعية وهي فكرة حسنة، توجد نسخة من المخطوط الكبير بخزانتنا الاحمدية.

893 - (نيل الابتهاج، بتطريز الديباج) لابي العباس احمد بابا السوداني المتقدم، جعله ذيلا على الديباج المذهب) لابي يحيى ابراهيم بن علي ابن فرحون قاضي المدينة المنورة المتوفى سنة 799 تسع وتسعين وسبعمائة موافق سنة 1396 ذكر في هذا الدليل، لاجل تعرضه لكثير من رجال المغرب دون اصله طبع على الحجر بفاس سنة 1317 موافق سنة 1899 وطبع بمصر على الحروف على هامش الاصل سنة 1329 موافق سنة 1911 فرغ المؤلف منه سنة 1005 خمس والف موافق سنه 1596. وله اختصاره سماه: كفاية المحتاج المتقدم.

894 ـ اختصره ابو اسحاق ابراهيم بن محمد التادلى الرباطى المتقدم ذكر ذلك ابو جندار فى ترجمته من كتاب الاغتباط

895 ـ (صلة الصلة) لابى العباس احمد بن ابراهيم ابن الزبير العاصمى الغرناطى المتوفى سنة 708 ثمان وسبعمائة موافق سنة 1308 جعله ذيلا على صلة خلف بن عبد الملك ابن بشكوال المتقدم ، تقع فى عدة اسفار ، طبع سفر منها باعتناء الاستاذ «ليفى بروفنصال» بالمطبعة الاقتصادية بالرباط سنة 1937 موافق سنة 1356 على بتر فى اوله ، اخذ من خزانة الكتانى بفاس ، واصله من احباس خزانة القرويين ، يدل لذلك ما وقف عليه قيم الخزانة اخيرا من الاوراق المبتورة من اول الجزء التى تخص الجزء المذكور ، وعليها وثيقة تحبيس الجزء كله على الخزانة المذكورة ، فهو من دون شك من الكتب المختلسة منها زمن الفوضى والاستبداد انظر مجلة (المغرب) التى كانت تصدر بمدينة سلا فى عددها الثامن فقد اشارت لذلك .

896 ـ (صفوة من انتشر ، من صلحاء القرن الحادى عشر) لابى عبد الله محمد الصغير الافرانى المتقدم. تقع فى سفر وسط ، فرغ منها سنة 1137 سبع وثلاثين ومائة والف موافق سنة 1724 ؛ طبعت على الحجر بفاس دون تاريخ ، ضمن مجموع ولعله سنة 1309 موافق سنة 1891 ومعها عدة تآليف ، منها « الدر السني » المتقدم فى القسم الثانى .

897 ـ اختصرها ابو اسحاق ابراهيم بن محمد التادلى الرباطى

المتقدم ، ذكر ذلك ابو جندار الرباطي فى ترجمته من كتاب «الاغتباط» .

898 (الضياء المنتشر ، فى اعيان القرن الاول الى الرابع عشر)لابى عبد الله محمد بن محمد ابن الموقت المراكشى المتقدم ، استهله بقوله : حمداً لمن تفرد بالبقاء الخ . يقع فى عدة كراريس .

899 ـ (عائد الصلة) لابى عبد الله محمد لسان الدين ابن الخطيب السلمانى المتقدم . جعله ذيلا على كتاب صلة ابن بشكوال ، تكلم فيه على رجال المغرب كثيراً .

غرة الحجال (انظر درة الحجال) .

900 ـ (الغرة الطالعة ، فى شعراء المائة السابعة) لابى عبد الله محمد ابن هانىء اللخمى البستى المتوفى سنة 733 ثلاث وثلاثين وسبعمائة موافق سنة 1332 ذكرت له فى ترجمته .

901 ـ (غنية الرائض ، فى طبقات اهل الحساب والفرائض) لابى العباس احمد بن محمد بن القاضى المتقدم ، ذكرت له فى ترجمته .

902 ـ (فواصل الجمان ، فى انباء وزراء وكتاب الزمان)لابى عبد الله محمد بن الوزير ابى عبد الله محمد المفضل غريط الشاعر المشهور المولود فى ربيع الاول سنة 1298 ثمان وتسعين ومائتين والف موافق سنة 1880 كما اخبرنى بذلك شفاهيا رحمه الله . والمتوفى سنة 1364 اربع وستين وثلاثمائة والف موافق سنة 1945 من احسن ما الف فى نوعه ، طبع على الحروف بالمطبعة الجديدة بفاس سنة 1348 موافق سنة 1929

فى مجلد وسط .

903 - (سلوك الطريق الوارية، فى التلميذ والشيخ والمريد والزاوية) لابى عبد الله محمد «فتحا» بن علي الزبادى الحسنى المتقدم ، افتتحها بقوله : الحمد لله الغنى عن كل ما سواه، المفتقر اليه كل ما عداه الخ. رتبه على ثمانية ابواب وخاتمة ، ترجم فيه لعدة افراد ، وهو من المواد التى اكثر النقل عنها صاحب «الساوة» تقع فى سفر وسط، توجد منه نسخة بالخزانة السودية لابناء العم عبد الله محمد بن الشيخ المهدى ابن سودة ، وهو نسخة تامة، بها زيادات واتقان فى النسخ، واخرى بخزانة الاستاذ محمد بن عبد السلام بنانى بفاس وهي ادون من الاولى.

904 - (الشرب المحتضر، والسر المنتظر، من معين اهل القرن الثالث عشر،) لابى المواهب الشيخ جعفر بن ادريس الكتاني المتقدم طبع على الحجر بفاس سنة 1309 موافق سنة 1891 فى عدة ملازم باعتناء المؤلف.

905 - (شهيرات المغرب) لابى عبدالله محمد بن احمد الكانوني المتقدم رحمه الله استهله بقوله: ترجمة كنزة زوجة المولى ادريس الاكبر الخ. يقع فى سفر وسط ذكر فيه مايقرب من مائتى ترجمة من نساء المغرب الاقصى وقد سماه اولا بالمرأة المغربية.

906 - (وفيات) لابى العباس احمد بن يحيى الونشريسي المتقدم، تقع فى نحو الثلاثة كراريس، وقفت عليها قبل اشتغالى بهذا الدليل وضاعت من يدى.

907 - (وفيات لبعض علماء سوس من اهل القرن الحادي عشر، كتب الي الاخ المختار بن «ج» علي السوسي بما لفظه: انه جمع فيها وفيات أهل القرن التاسع والعاشر وجل الحادي عشر وانه لم يقف على اسمه الى الان وقد كان جمع الوفيات ليرتب عليها كما ذكر تراجم اوسع مما ذكره من اوصاف بجملة الا اننا لم نقف الاعلى هذا وفيه زهاء ثلاثمائة وفاة، وهذا الكتاب هو معتمد الحضيكي في «طبقاته» كما انبه على ذلك صاحب بشارة الزائرين، وصاحب الكتاب لا يتعرض كثيراً الا للسوسيين وقل ان يرى فيه غير سوسي الا تحلة قسم «هـ» توجد منها نسخة بخزانته في عدة كراريس.

وفيات الرسموكي (انظر بشارة الزائرين)

وفيات الصقلي (انظر ذكر من اشتهر)

اليواقيت الصافية (انظر التقاط الدرر)

انتهى: النصف الاول من كتاب (دليل مؤرخ المغرب الاقصى) وكان الفراغ منه في ثامن عشر ربيع الثاني سنة 1367. موافق متم فبراير سنة 1948 على يد مؤلفه، ابى خليل عبد السلام بن عبد القادر ابن سودة.

القسم السادس

فى الفهارس

۞ 908 - (اتحاف الاخلاء، باسانيد الاجلاء، او باجازة العلماء الاجلاء) لابى سالم عبد الله بن محمد بن ابى بكر العياشى المتقدم، وهى فهرسته الصغرى، توجد آخر رحلته فى بعض نسخها الخطية لكنها لم تطبع معها. ذكر فيها الاستدعاءات التى قدمها لمشايخه المشارقة، يطلب فيها الاجازات لنفسه ولولده حمزة المتقدم، ولجماعة من اشياخه واقرانه تقع فى نحو الكراستين (انظر مسالك الهداية).

۞ 909 - (اتحاف اهل الهداية والسداد، بما يهمهم من فضل العلم وآدابه والتلقين وطول الاسناد) لابى عبد الله محمد بن محمد بصرى المكناسى من اولاد بصرى المكناسيين المشهورين بها، بيت علم وحسب وفضل، لم يقف شيخنا ابن زيدان على تاريخ وفاته، فهرسته كبيرة تقع فى نحو الاربعين كراسة من اكبر فهارس المغاربة، افتتحها بقوله: الحمد لله الذى يثبت الذين آمنوا بالقول الثابت فى الحياة الدنيا وفى الآخرة الخ. فرغ منها سنة 1206 ست ومائتين والف موافق سنة 1791 يوجد الاصل بخط مؤلفه بالخزانة الزيدانية بمكناسة، بها بعض نقص من وسطها، ضاع بسبب عدم المحافظة.

۞ 910 - (اتحاف اهل الدراية،

بمالى من الاسناد والرواية)فهرسة لابى عبد الله محمد «فتحا» بن قاسم القادرى الحسنى المتقدم، طبعت على الحجر بفاس سنة 1320 موافق سنة 1902 فى عدة ملازم بقى ذكرها على صاحب «معجم المطبوعات» .

911 - (اتحاف ودود ، بمقصد محمود)لابى عبد الله محمد بن عبد الرحمن البربيرى الرباطى المتوفى سنة 1326 ست وعشرين وثلاثمائة والف موافق سنة 1908 فهرست الفها باسم ابى عبد الله محمد «فتحا» المسعودى المعروف بابن خليفة المدنى المتوفى بمكناسة الزيتون سنة 1313 ثلاث عشرة وثلاثمائة والف موافق سنة 1895 استهلها بقوله : الحمد لله الذى رفع الذين آمنوا والذين اوتوا العلم درجات الخ . تقع فى نحو الكراسة .

912 - (الاتصال بالرجال)فهرست لمفيدنا ابى عبد الله محمد بن عبد السلام السائح قاضي الجماعة بفاس المتقدم . ذكر انه جمعها فى مجلد وسط .

913 - (اجلى مساند على الرحمان، فى اعلى اسانيد علي بن سليمان) فهرست لابى الحسن علي بن سليمان الدمناتى البوجمعاوى، نزيل مراكش المتقدم ، طبعت بمصر على الحروف بالمطبعة الوهبية سنة 1298 موافق سنة 1880 فى جزء صغير .

914 - (ارسال الاسانيد، فى وصل المصنفات والاجازات والمسانيد ، او فى اتصال المصنفات والمسانيد) فهرست لابى عبد الله محمد بن الطيب بن محمد الصميلى الشركى

المتقدم ، افتتحها بقوله : الحمد لله الذى حقق لهذه الامة المحمدية علو الاسناد الخ . يقع فى نحو الاربعة كراريس وهي فهرسته الصغرى وتأتى الكبرى بعد .

915 - (ازهار البستان ، فيمن اجازنى بالجزائر وتطوان ، او نشر ازهار البستان ، فيمن اجازنى بالجزائر وتطوان) لابى عبد الله محمد بن قاسم ابن زاكور الفاسى المتقدم ، طبعت على الحروف بالجزائر سنة 1319 موافق سنة 1901 ، بقي ذكرها على صاحب «معجم المطبوعات» تقع فى نحو ستة ملازم .

916 - (الالماع ، الى معرفة الرواية وتقييد السماع) لابى الفضل القاضي عياض بن موسى بن عياض اليحصبي المتقدم ، ذكرت فى ترجمته وهي غير فهرسته الآتية المسماة «بالغنية» وهذه فى كيفية اصطلاح اخذ الحديث وسماعه من الاشياخ .

917 - (امداد ذوي الاستعداد ، الى معالم الرواية والاسناد) فهرست لابى محمد عبد القادر بن احمد الكوهن المتوفى سنة 1253 ثلاث وخمسين ومائتين والف موافق سنة 1837 بالمدينة المنورة افتتحها بقوله: اللهم اياك احمد ، واصلى على محمد رسولك المصطفى احمد الخ . يقع فى نحو الثلاثة كراريس ، توجد منها نسخة بخزانتنا الاحمدية ، ضمن مجموع ، فرغ من كتابتها سنة 1245 خمس واربعين ومائتين والف موافق سنة 1229 .

918 - وذكر البعض ان له «نقداً» عليها .

۞ 919 - (اعذب الموارد، فى الطريق التى اجيز بالتسليك عليها الشيخ الوالد) لابى عبد الله محمد عبد الحي بن الشيخ عبد الكبير الكتانى المتقدم، ذكر انها فهرست جمع فيها اسانيد والده الشيخ ابى المكارم عبد الكبير بن محمد المتقدم ، فى الطرق الصوفية .

۞ 920 - (اعلام ائمة الاعلام واساتيذها ، بما لنا من المرويات واسانيدها) لابى المواهب الشيخ جعفر بن ادريس الكتانى المتقدم . فهرست ذكر فيها اشياخه واسانيده تقع فى عدة ملازم ، طبعت على الحجر بفاس زمن المؤلف بقي ذكرها على صاحب «معجم المطبوعات» .

۞ 921 - (الاعلام، ببعض من لقيته من علماء الاسلام) لابى مالك عبد الواحد بن احمد الحسنى السجلماسى المتوفى سنة 1003 ثلاث والف موافق سنة 1594 بمراكش فهرست ذكر فيها اشياخه الذين اخذ عنهم العلم، استهلها بقوله : الحمد لله على سبوغ نعمه واشكر له على كماله الخ . تقع فى نحو الاربعة كراريس توجد بخزانة الاخ الاستاذ محمد ابراهيم الكتانى نسخة بها خط المؤلف .

اقتفاء الاثر (انظر مسالك الهداية)

۞ 922 - (اقرار العين، باقرار الاثر بعد ذهاب العين) لابى عبد الله محمد بن الطيب الصميلى المتقدم . فهرسته الكبرى تقع فى مجلد .

۞ 923 - (استنزال السكينة، فى تحديث اهل المدينة) لابى زيد عبد الرحمن بن الشيخ عبد القادر الفاسى الفهرى المتقدم، اجازة كتب

بهـا للملا ابراهيـم بن حسن الكورانى، نزيل المدينة المنورة سنة 1101 احدى ومائة والف موافق سنة 1689 الشيخ الشهير، بها لطائف ونوادر، تقع فى نحو الاربعة كراريس توجد بالخزانـة الفـاسية وبعدة خزائن بفاس .

اسمـاء الشيوخ (انظر فهرست ابن عاشر) .

924 - (الاسناد ، للشفيع يوم التناد ، وبما حضر من الذخائر ، عند الانتقال من دار الاكابر) فهرست لابى زيد عبد الرحمن بن ادريس المنجرة الحسنى المتوفى سنة 1179 تسع وسبعين ومائة والف موافق 1765 افتتحها بقوله : الحمد لله الذى زين ذرية نبيه محمد صلى الله عليه وسلم بتاج الشرف والكرامة الخ .

تقع فى نحو الثلاثة كراريس توجد بخزانتنـا الاحمدية ضمن مجموع ، وبالخزانة الفاسية .

925 - (الاسعـاف بالاسعـاد الربانى ، فى اجازة الشيخ يوسف النبهـانى) فهرست لابى عبد الله محمد عبد الحي بن الشيخ عبد الكبير الكتانى المتقدم. ذكر انه الفه سنة 1322 اثنين وعشرين وثلاثمائة والف موافق سنة 1904 باسم الشيخ الجليل يوسف بن اسماعيل النبهانى نزيل بيروت الشـام المتوفى سنة 1349 تسع واربعين وثلاثمائة والف موافق سنة 1930 . تقع فى نحو الكراستين .

926 - (اسهل المقـاصد ، بحلية المشايخ ورفع الاسانيد ، الواقعة فى مرويات شيخنا الامام الوالد) لابى عبد الله محمد الطيب بن الشيخ محمد

«فتحا» بن الشيخ عبد القادر الفاسى الفهرى المتقدم . افتتحه بقوله: الله استعين ، واياه احمد وهو القوى المعين الخ. فهرست جمع فيها اسانيد والده، تقع فى نحو العشرة كراريس توجد بالخزانة الفاسية .

927 - (الآيات البينات، فى شرح وتخريج الاحاديث المسلسلات) لمجيزنا ابى الفضل عبد الحفيظ بن الشيخ الطاهر الفاسى الفهرى المتقدم ، تقع فى سفرين، طبع الجزء الاول منها على الحروف بالمطبعة الوطنية بالرباط دون تاريخ حوالى سنة 1353 موافق سنة 1934 والثانى لازال لم يطبع .

928 - (البدور السافرة، فى عوالى الاسانيد الفاخرة) فهرست لشيخ الطريق ابى علي محمد بن علي السنوسى المتقدم، رتبها على مقدمة وثلاثة ابواب وخاتمة ، تقع فى مجلد وهي كاختصار من فهرسته «الشموس الشارقة» الاتية بعد. ذكرت مع باقى فهارسه لانه اخذ فى اول امره على علماء المغرب «انظر المنهل الروى الرائق، والشموش الشارقة والسلسل المعين» .

929 - (بذل المناصحة، فى فعل المصافحة) لابى العباس احمد بن علي السوسي البوسعيدي الهشتوكي المتقدم فهرست ترجم فيها لاشياخه وذكر اسانيدهم واجازاتهم تقع فى مجلد وسط، نادرة الوجود.

930 - (برنامج الاشياخ) لابى القاسم عبد الرحيم بن عيسى بن يوسف الازدى المعروف بابن الملجوم المولود سنة 524 اربع وعشرين

وخمسمائة موافق سنة 1129 والمتوفى سنة 603 ثلاث وستمائة موافق سنة 1206 وقيل اربع وستمائة ذكره صاحب صلة الصلة صحيفة 179 ونقل عنه، وقال ابن عبد الملك في الذيل والتكملة:

931 - (انه وقف على نسختين من فهرست ابى القاسم ابن الملجوم احدهما اتم من الاخرى وكل واحدة منهما عليها خطه «ه».

932 - (برنامج الاشياخ) لابى الحسن علي بن محمد بن عبد الملك الكتامي يعرف بابن القطان المتقدم ذكره له ايضاً صاحب «الجذوة» صحيفة 299 في ترجمته واثنى عليه بكونه مفيداً. بقى ذكره على صاحب «فهرس الفهارس» فانه لم يذكره.

933 - (برنامج) لابى عبد الله محمد ابن علي بن حماد الصنهاجي المتقدم قال في عنوان الدراية صحيفة 129 : انه لقي غير واحد من علماء بجاية والجزائر وتلمسان وغيرها من بلاد المغرب، وذكر فيه شيوخه ومقروآته من الكتب تشتمل على اسناد مائتى كتاب واثنين وعشرين كتاباً كلها مسندة الى مؤلفها وماراية برنامجاً احسن منه «ه» ببعض اختصار.

934 - (برنامج الاشياخ) لابى العباس احمد بن يوسف ابن فرتون المتقدم ذكره له صاحب «الجذوة» صحيفة 57 ضمن فيه مارواه عن اشياخه.

935 - (برنامج الاشياخ) لابى عبد الله محمد بن معروف ابن بشنافة المتوفى سنة 1218 ثمان عشرة ومائتين والف موافق سنة 1803 احد تلامذة الشيخ العربي الدرقاوي

المتقدم نسبها له صاحب الطبقات في الشيخ العربي المذكور، بقي ذكرها على صاحب فهرس الفهارس.

936 - بلوغ المنى والآمال، فيمن لقيته من المشايخ واهل الفضل والكمال) لابى حامد العربي بن عبد الله بن محمد التهامي الوزاني الحسني نزيل الرباط المتقدم تقع في مجلد وقف عليه صاحب كتاب الاغتباط ونقل عنها كثيراً.

937 - (بغية الراغب، ومنية الطالب) لابى الحسن علي بن عتيو بن عيسى ابن مومن الانصاري القرطبي نزيل فاس الحافظ المحدث المتوفى سنة 598 ثمان وتسعين وخمسمائة موافق سنه 1201 فهرست ذكر فيها اشياخه وقف عليها ابو عبد الله محمد بن عبد الرحمن المديوني ونقل عنها في شرحه على عقدة الامام ابى عمرو عثمان بن عبد الله السلايجي المتوفى سنة 574 اربع وسبعين وخمسمائة موافق سنة 1178 واستفاد منها في ترجمة ابى عمرو المذكور لانه من اشياخ صاحب الفهرست وذكر في الجذوة صحيفة 306 ان لابن عتيق المذكور ثلاثة فهارس: كبرى، وصغرى، ووسطى، واغفل عن تفصيل ذلك صاحب فهرس الفهارس وعن اسمه انظر جزء ثانى صحيفة 167 وسماه بعتيق مع انه له ولوع بمعرفة الحفاظ وتراجمهم وصاحب الفهرست منهم.

938 - (بغية المرام، فيمن اخذت عنه من الاعلام) لابى عبد الله محمد بن عبد الكريم بن عبد السلام بن ابى جيدة المعروف بمهيير زمن اولاد ابن الاشقر الزرهوني اصلا

المكناسي مولداً الفاسي الدار والقرار كذا بخطه المتوفى اواخر ربيع الثاني سنة 1233 ثلاث وثلاثين ومائتين والف كذا بخط ابن رحمون موافق سنة 1817 استهلها بقوله : الحمد لله الذي فقه في الدين من اراد به خيراً الخ. وماذكره صاحب فهرس الفهارس جزء اول صحيفة 416 من ان اسمه احمد، غلط فادح. يوجد طرف من اولها بخط مؤلفها وعليه كتابة تلميذه ابن رحمون بخزانة الاخ الاستاذ محمد ابراهيم الكتاني رتبها على قسمين الاول في شيوخه المغاربة ، والثاني في شيوخه المشارقة ، يظهر انها في مجلد. بلغني انها توجد تامة عند الفقيه محمد بن مبارك الودغيري ولكنه يضن بها.

939 (تأليف في اسانيد الشيخ ابى بكر بن محمد الدلائى المتقدم. لابي العباس احمد بن الشيخ يوسف الفاسي الفهرى، خاتمة الحفاظ بالديار المغربية المتوفى سنة 1021 احدى وعشرين والف موافق سنة 1612 ذكر له في ترجمته .

940 - (تأليف) لابى عبد الله محمد بن محمد ابن عيشون المتقدم. في اشياخه ذكره له صاحب «نشر المثانى» في ترجمته من النسخة الخطية.

941 - (تحلية الاحفاد، بيواقيت الاسناد، او حلية المفاخر ، باسانيد المفاخر، او مطالع الاسعاد ، بما في السند من توالى الامداد) لابى اسحاق ابراهيم بن محمد بن عمر العلوى الحسنى، كان حيا سنة 1308 ثمان وثلاثمائة والف موافق سنة 1890 فهرست استهلها بقوله : نحمدك اللهم

رافع من الى بابك اسند بصحيح الاعمال الخ تقع في نحو الكراستين توجد بخزانتنا الاحمدية، بها خصص بخط المؤلف، بقي ذكرها على صاحب «فهرس الفهارس» .

942 - (تحفة الابرار، في التعريف بالشيوخ والسادات الاخيار) لابى العباس احمد بن عبد السلام بن الطاهر العلمي السريفي المتوفى حوالى سنة 1343 ثلاث واربعين وثلاثمائة والف موافق سنة 1925 تقع في نحو الاربعة كراريس، ذكرها صاحب «فهرس الفهارس» جزء اول صحيفة 204 .

943 - (تحفة اهل الصديقية، في اسانيد الطائفة الجزولية والزروقية، او تحفة اهل التصديق، باسانيد الطائفة الجزولية والزروقية من اهل الطريق) لابى عيسى المهدى بن احمد الفاسى المتقدم . فاتحتها الحمد لله الذى اعز اولياءه المتقين وحلاهم لعباده الخ . تقع فى نحو الثمانية كراريس توجد منها نسخة بالخزانة الفاسية عليها خط المؤلف .

944 - ولابى حامد العربي بن الطيب القادري المتقدم اختصارها سماه: «الطرفة، فى اختصار التحفة» استهله بقوله: حمداً لمن احل اولياءه حضرة قدسه الخ واذاقهم حلاوة قربه وانسه الخ. تقع فى نحو الكراستين يوجد بالخزانة المذكورة وبالخزانة العامة بالرباط تحت عدد 471 ضمن مجموع .

945 - (الترجمان المعرب ، عن اشهر طرق الشاذلية بالمغرب) لشيخنا ابى الفضل عبد الحفيظ بن

الشيخ الطاهر الفاسي الفهري المتقدم اطال فيه واتى بما لم يات به غيره. التنبيه والاعلام انظر فهرست العميري

946 - (تنوير الزمان ، بقدوم مولانا زيدان) لابى محمد قاسم بن محمد بن ابى العافية الشهير بابن القاضي المتوفى سنة 1022 اثنين وعشرين والف موافق سنة 1613 الفه باسم السلطان زيدان بن احمد الذهبي السعدي المتقدم لما قدم بفاس بعد بيعته بمراكش، فهرست ذكر فيها اشياخه تقع فى سفر وسط ذكرها صاحب «نشر المثاني» فى ترجمته.

947 - (التعلل برسوم الاسناد بعد انتقال اهل المنزل والناد) فهرست للشيخ الجليل ابى عبد الله محمد بن احمد ابن غازي المتقدم افتتحها بقوله الحمد لله سبحانه حق حمده الخ.

948 - وله ذيل عليها فاتحته الحمد لله الذي انعم فزاد الخ. فرغ منه سنة 896 ست وتسعين وثمانمائة موافق سنة 1490 يقع الاصل مع ذيله فى نحو الخمسة كراريس توجد بخزانتنا الاحمدية مع ذيلها ضمن مجموع، والاصل بخط مؤلفه بالخزانة الزيدانية بمكناس.

949 - (تقييد) لابى الحسن بن محمد بن احمد كنبور بكاف معقودة اللجائي المتقدم، ذكر فيه اشياخه فى العلم من اهل المغرب ذكره تلميذه ابو محمد عبد السلام الهواري قاضي فاس المتقدم فى كتابه «تنوير الصدور»

950 - (ثمرة أنسي فى التعريف بنفسي، او الخبر عن النشاة الاولية، الى التمكن والاستقرار بفاس الادريسية) لابى الربيع سليمان

ابن محمد الحـوات الحسنى المتقـدم فهرست عرف فيها بنفسه واشياخه افتتحها بقوله : الحمد لله الذي لم يلد ولم يولد ولم يكن له كفؤا احدالخ تقع فى نحو الاربعة كراريس، توجد بخزانتنا الاحمدية فرغ المؤلف منها سنة 1205 خمس ومائتين والف موافق سنة 1790 بقي ذكرهـا على صاحب «فهرس الفهارس» بالترجمة، اما النقل فقد نقل عنها ما يسره فى ترجمة الشيخ التـاودي ابن الطالب ابن سودة المتقدم. جزء اول صحيفة 186.

951 - جزء لابى العباس احمد ابن محمد ابن القاضى المتقدم. جمعه فى مسموعات شيخه ابى عبد الله محمد بن يوسف الترغى المسـاوى اصلا، المراكشى داراً، المتوفى سنة 1009 تسع والف موافق سنة 1600 ذكره فى ترجمته من «غرة الحجال» واشار له صاحب « الاعلام » جزء رابـع صحيفة 270 .

952 - (جوهـرة التيجان ، وفهرست الياقوت واللؤلؤ والمرجان فـى الملوك العلويين واشيـاخ امير المومنين مولانا سليمان)لابى عبد الله محمد ابى القاسم بن احمد الزيانى المتقدم ، افتتحها بقوله : الحمد لله الذى زين ذرية نبيه محمد صلى الله عليه وسلم بتاج الشرف والكرامة الخ . فهرست جمع فيهـا اشياخ السلطان الجليل مولانا سليمـان بن سيدى محمد بن مولانـا عبد الله المتقدم . تقع فى سفر وسط توجد نسخة عليهـا خط المؤلف بالخزانة الفاسية ضمن مجموع جعلها على نسق لم يسبق اليه، قال فى حقها تلميذه

ابو عبد الله محمد التهامى ابن رحمون فى اختصاره لها الآتي بعد، عديمة المثل، غريبة الشكل، تشتمل على منظومة قليلة الوجود، وشرحها شرحا جيداً قامعا للجمود، وجعل للشرح هيا كل على هيئة الجداول بداخل كل جدول منها علما وبدائرته سند بالاسانيد المحررة، الى الكتب المنورة، وجعل لذلك خاتمة جامعة لما فى الفهرست من الاشياخ والاسانيد حسبما يقف على ذلك من طالعه من الاماجد «ه»

953 ـ اختصرها تلميذه ابو عبد الله محمد التهامى بن المكى ابن رحمون الحسنى العلمى، المتوفى سنة 1263 ثلاث وستين ومائتين والف موافق سنة 1846 افتتحه بقوله: الحمد لله الذى اصطفى لكتابه افراداً، وجعل منهم حملة شرع دينه وسناداً الخ. سماه: الدرر والعقيان، فيما قيدته من جواهرة التيجان، يقع فى نحو الاربعة كراريس بوجد الاصل بخط مؤلفه بخزانتنا الاحمدية، وعليه خط الزيانى المذكور مقرظا له.

954 ـ (حديقة الازهار، فى ذكر معتمدي من الاخيار) لابى عبد الله محمد بن المعطي بن احمد، يعرف بحدو السرغيني المراكشى المتوفى سنة 1296 ست وتسعين ومائتين والف موافق سنة 1878. بها بتر فى اصل المؤلف الذى بخطه، كذا ذكر صاحب «فهرس الفهارس» جزء اول صحيفة 268 ترجم فيها لجماعة من اشياخه المراكشيين والفاسيين وغيرهم، تقع فى جزء وسط. الخبر عن النشأة الاولية (انظر

ثمرة انسى).

الدر والعقيان (انظر جوهرة التيجان)

٩٥٥ - (الدلالة والتفتيش بانوار النبارس ، والاستضاءة بعلوم المدينة على ما للسلف والخلف من فهرس الفهارس ، وكمال الوصل بجمع المؤلفات بانواع وانفس النفائس) لاحد علماء مراكش، لم تقف على اسمه ، وهو من رجال هذا الجيل اسم ابيه سيدى الحنفى، رحل المؤلف الى الحج سنة 1332 اثنين وثلاثين وثلاثمائة والف موافق سنة 1914 كما ذكر ذلك عن نفسه. غير انى وقفت على برنامج هذا الفهرست الحافلة فى نحو الكراستين، ويظهر منها انها حوت كثيرا من الفن والعلم ، تقع فى مجلد ضخم ، كما يظهر من الفهرست المذكورة .

٩٥٦ - (رائد الصلاح) فهرست لابى العباس احمد بن محمد ابن القاضى المكناسي المتقدم. ذكر فيها شيوخه ، ذكرت فى ترجمته، اخبرني الاخ محمد العابد الفاسي الفهري حفظه الله ، انها كانت منها نسخة بخزانة جده الشيخ علال بن عبد الله الفاسي المتقدم ولكنها ضاعت فى حياته، وجد اسمها فى قائمة اعارته بعض الكتب .

٩٥٧ - (روض البهار ، فى ذكر شيوخنا الذين فضلهم اجلى من شمس النهار) فهرست لابى عبد الله محمد الطالب ابن حمدون ابن الحاج السلمى المتقدم . هذا الكتاب على شهرة اسمه، فانه نادر الوجود، وقد بحثت عنه كثيرا فلم اقف عليه على كثرة وجود مؤلفات مؤلفه ، ذكره

جل من ترجم له، واخيرا اخبرني بعض الاصدقاء انه رأى منه نسخة في مجلد وسط ، بخزانة بعض اولاد الجابري بفاس عليها خط المؤلف .

958 - (رياض الجنة أو المدهش المطرب) لمجيزنا ابي الفضل عبد الحفيظ بن الشيخ الطاهر الفاسي الفهري المتقدم فهرست ذكر فيها اشياخه تقع في مجلد طبعت على الحروف بالمطبعة الجديدة بفاس في سفرين صغيرين سنة 1350 موافق سنة 1931 (انظر الجيش المجلب) في القسم الثاني.

959 - (زهرة الآس ، فيمن لقيته من الناس، بوزان وفاس) فهرست لابي العباس احمد بن العربي حسون المتقدم، ذكرها في رحلته الاتية ذكرها في قسم الرحلات، وقال عنها: يسر الله في اتمامها .

960 - (الطالع السعيد، الى المهم من الاحاديث المسلسلة بيوم العيد) لابي عبد الله محمد عبد الحي بن الشيخ عبد الكبير الكتاني المتقدم ذكر انه جمعها في كراستين.

961 - (الطب الروحاني المحشو في اسانيد المجاز بها محمد بن المعطي العمراني) له ايضاً ذكر انه الفه باسم محمد بن المعطي السرغيني المراكشي المتوفى سنة 1328 ثمان وعشرين وثلاثمائة والف موافق سنة 1910 .

الطرفة (انظر التحفة).

962 - (الطوالع الفخرية ، في السلاسل القادرية) لابي عبد الله محمد عبد الحي الكتاني المذكور، ذكر انه الفه باسم ابي شعيب بن الجيلالي

الدغوغي الصحراوي نزيل الدار البيضاء المتوفى بعد الثلاثين وثلاثمائة والف موافق بعد سنة 1912!.

963 - (كناشة اجازة الشيوخ) لابى العباس احمد بن القائد عمر بن ابى ستة المراكشي المتوفى سنة 1292! اثنين وتسعين ومائتين والف موافق سنة 1875 ذكر فى (الاعلام) جزء ثاني صحيفة 227 انه يوجد بمراكش عند بعضهم.

964 - مع اجازة شيوخ ابرهيم الصويري.

965 - (كنز اليواقيت الغالية، فى الاسانيد العالية) لابى عبدالله محمد بن محمد الحجوجي الفاسي اصلا، نزيل دمنات المولود قريباً من سنة 1310 عشرة وثلاثمائة والف موافق سنة 1892 لازال بقيد الحياة، يقع فى نحو الكراستين وله «نيل المراد» ياتي بعد.

966 - (لب افياخي، فى عدة اشياخي) فهرست لابى عبد الله محمد بن احمد بوراس المعسكري المتقدم ذكرت فى ترجمته وقد دخل المغرب الاقصى.

لقط المعارس (انظر فهرس الفهارس)

967 - (ما علق بالبال ، ايام الاعتقال) لابى عبد الله محمد عبد الحي الكتاني المذكور، فهرست فى علم السند، ذكر انه الفها ايام كان فى الاعتقال بفاس الجديدة سنة 1327 سبع وعشرين وثلاثمائة والف موافق سنة 1909.

968 - (المباحث الحسان، المرفوعة الى قاضي تلمسان) له ايضاً، ذكر انه فى نحو الكراسة رفعها الى قاضي تلمسان الشيخ شعيب الجليلي المتوفى

بعد الخمسين وثلاثمائة والف موافق بعد سنة 1931 تقع في نحو الكراسة.

969 - (المجد الشامخ، ممن اجتمعت به من الاعيان المشايخ) لابى محمد فتح الله بن ابى بكر بناني نزيل الرباط المتقدم فهرست تقع في مجلد ترجم فيها الاشياخه المغاربة والمشارقة الذين اخذ عنهم العلم والطريق.

970 - (مجموعة اجازات) لشيخنا ابى العباس احمد بن محمد المعروف بابن العباس البوعزاوي المتقدم جمع فيها اجازة اشياخه وتراجمهم الى غير ذلك وقفت عليها عند ولده عبد العزيز في مجلد وسط.

مدفع المهارس (انظر فهرس الفهارس)

971 - (مرويات ابى عبد الله محمد شقرون) - لانه كان اشقر اللون - بن احمد بن ابى جمعة المغراوي ثم الوهرانى اصلا، الفاسي دارا المتوفى بها حدود سنة 929 تسع وعشرين وتسعمائة موافق سنة 1522 تقع في جزء لطيف نسبها له صاحب «السلوة» جزء ثالث صحيفة 280 بقوله: وله رحمه الله جزء لطيف جمع فيه مروياته.

972 - (مطية المجاز، الى من لنا في الحجاز) اجاز لابى عبد الله محمد عبد الحي الكتاني المذكور، ذكر انه الفه في طنجة سنة 1322 اثنين وعشرين وثلاثمائة والف موافق سنة 1904، يقع في نحو الكراستين.

973 (المنح البادية، في الاسانيد العالية، والمرويات الزاهية، والطرق الهادية الكافية) لابي عبد الله محمد المعروف بالصغير بن عبد الرحمن

الفاسى الفهرى المتوفى سنة 1134 اربع وثلاثين ومائة والف موافق سنة 1721 افتتحها بقوله : الحمد لله الذى رفع حجاب الغفلة عن قلوب اصفيائه الخ . تقع فى سفر وسط توجد منها نسخة بخزانتنا الاحمدية والاصل بخط مؤلفه بالخزانة الفاسية وهى ام الفهارس المغربية بعد انقطاع التأليف فى هذا الفن مدة من الزمان قبله .

۞ 974 - (المنح الصافية، بالاسانيد اليوسفية) لابى العباس احمد بن الشيخ يوسف الفاسى الفهرى المتقدم ، جمع فيها اسانيد والده الشيخ ابى المحاسن يوسف بن محمد «فتحا» الفاسى الفهرى المتقدم . افتتحها بقوله : الحمد لله رب العالمين الخ . تقع فى نحو الثلاثة كراريس. توجد بالخزانة الفاسية .

۞ 975 - (منح القدير، فى اسانيد والدى الشيخ عبد الكبير) لابى عبد الله محمد عبد الحي الكتانى المتقدم، جمع فيه اسانيد والده الشيخ عبد الكبير بن محمد المتقدم.

۞ 976 - (المنهج المنتخب المستحسن فيما اسندناه لسعادة مولانا عبد الحفيظ بن السلطان مولانا الحسن) لابى عبد الله محمد عبد الحي الكتانى المذكور، ذكر انه الفه باسم السلطان الجليل مولانا عبد الحفيظ بن السلطان مولانا الحسن المتوفى سنة 1356 ست وخمسين وثلاثمائة والف، وافق سنة 1937 لما تشرف بالمثول بين يديه بمراكش سنة 1321 احدى وعشرين وثلاثمائة والف موافق سنة 1903 حين كان خليفة بها عن

اخيه مولاي عبد العزيز ، يقع فى نحو الاربعة كراريس .

977 - (المنهل الروي الرائق ، فى اسانيد العلوم واصول الطرائق) المشيخ ابى عبد الله محمد بن علي السنوسى شيخ الطريقة السنوسية المتقدم، فهرست مختصرة ، تقع فى نحو السبعة كراريس (انظر البدور السافرة).

978 - (منية القاصد ، فى بعض اسانيد الاستاذ الوالد) لابى عبد الله محمد عبد الحي الكتانى، فهرست فى اسانيد والده الشيخ عبد الكبير المتقدم . ذكر انه الفها باسم قاضى تلمسان شعيب المتقدم، تقع فى نحو الكراستين .

979 - (معجم المشايخ) لابى عبد الله محمد عبد الحي الكتانى المذكور ادعى انه يخرج فى عدة مجلدات .

980 - (معجم الشيوخ) لابى حامد العربى الوزانى الحسنى نزيل الرباط المتقدم . وله بلوغ المنى والآمال تقدم ولعله غير هذا .

981 - (مسالك الهداية، الى معالم الرواية، او العجالة الموفية، باسانيد الفقهاء والمحدثين والصوفية، او اقتفاء الاثر، بعد ذهاب اهل الاثر) فهرست لابى سالم عبد الله بن محمد بن ابى بكر العياشى المتقدم، افتتحها بقوله: الحمد لله الذي من استند اليه رحل، ومن انقطع اليه اتصل الخ. تقع فى نحو الخمسة كراريس توجد بخزانتنا الاحمدية ضمن مجموع .

982 - (مسلسلات) العلامة ابى جيدة بن عبد الكبير الفاسى الفهرى المتوفى سنة 1328 ثمان وعشرين

وثلاثمائة والف موافق سنة 1910 تقع فى مجلد ضخم ، وهي آخر ما كتب المعتنون بهذا الفن النادر فى بلاد المغرب ، وقد اتسعت روايته فى هذه المسلسلات وتحملها عنه جماعة من اهل العلم بهذه الديار ، فى مقدمتهم شيخنا شيخ الجماعة ابو العباس احمد بن محمد ابن الخياط الزكارى الحسنى المتوفى سنة 1343 ثلاث واربعين وثلاثمائة والف موافق سنة 1925 كما فى حواشيه فى مصطلح الحديث توجد منها نسخة بالخزانة الفاسية يخصها الورقة الاولى ، بقى ذكرها على صاحب «فهرس الفهارس» .

983 - (المسلسلات الكتانية) لابى عبد الله محمد عبد الحي الكتانى المتقدم ، ذكر انه جمعها فى مجلد وسط .

984 - (مسلسلات الوالد) له ايضا ذكر انه جمعها لوالده الشيخ عبد الكبير المتقدم . تقع فى نحو الكراستين كتبها سنة 1317 سبع عشرة وثلاثمائة والف موافق سنة 1899 .

985 - (الموائد السنية ، والاسانيد السنية) لابى عبد الله محمد المعطى بن عبد الخالق الشرقى التبادلى المتوفى سنة 1092 اثنين وتسعين والف موافق سنة 1681 بمراكش ، فهرست ذكر فيها اشياخه وفوائده العلمية من طب ، وفقه ، وحكم ، واشعار ، بلا تقييد بسند ، تقع فى مجلد .

986 - (المواد المسلسلة ، من عيون الاسانيد المسلسلة) لابى عبد الله محمد بن الطيب الشرقى الصميلى المتقدم ، ذكر صاحب «فهرس الفهارس» جزء

ثانى صحيفة 39 انه وقف عليها بالمدينة المنورة فى مجلد .

● 987 - (المواهب القدوسية ، فى اسانيد بعض المشايخ الصوفية مع بعض المصنفات البهية والمسلسلات النبوية) فهرست لابى عبد الله محمد بن الحاج العباس بن الحسن ابن ياس الجزولى السوسى كان حيا سنة 1221 احدى وعشرين ومائتين والف موافق سنة 1806 احد تلامذة الشيخ التاودى ابن سودة ، رتبها على مقدمة وبابين وخاتمة ، تقع فى نحو الكراسة ونصف ، استهلها بقوله : الحمد لله الذى جعل السند من الدين الخ . توجد بالخزانة الفاسية ضمن مجموع (انظر الاعلام) جزء خامس صحيفة 127 .

● 988 - (النجوم المشرقة ، فى ذكر من اخذت عنه من كل ثبت وثقة) لابى عبد الله محمد بن قاسم التميمى الفاسى المعروف بابن عبد الكريم المتقدم .

● 989 - قال فى «فهرس الفهارس» جزء ثانى صحيفة 94 بعد ذكر للنجوم المذكورة ، واختصاره فى مجلد لطيف .

● 990 - (النجوم السوابق الاهلة ، فيمن لقيته اوكتب لى من الاجلة) لابى عبد الله محمد عبد الحي الكتانى المتقدم ، ذكر انه رتبه على حروف المعجم الفه سنة 1321 احدى وعشرين وثلاثمائة والف موافق سنة 1903 قبل رحلته الى المشرق .

نفح العطر الذكى (انظر فهرست الحضيكى) .

نشر ازهار البستان (انظر ازهار البستان) .

991 - (نيل المراد ، فى معرفة رجال الاسناد) فهرست لابى عبد الله محمد الحجوجى المتقدم ، فهرسته الكبرى ، وتقدمت الصغرى ، اخبرت انها تقع فى اربعة اسفار .

992 - (صلة الخلف ، بموصول السلف) فهرست لابى عبد الله محمد بن محمد بن سليمان الردانى المحدث الشهير المتوفى بدمشق الشام سنة 1094 اربع وتسعين والف موافق سنة 1682 استهلها بقوله : نحمد الله اروى ما بين السماع والقراءة الخ. تقع فى سفر وسط ، توجد منها نسخة بخط ولده بخزانة شيخنا ابى عبد الله محمد الحجوى المتقدم ، وبخزانة شيخنا ابى عبد الله محمد بن الشيخ جعفر الكتانى نسخة عليها خط المؤلف ، ذكر فيها جل التآليف المشهورة فى الاسلام واسم مؤلفها ونسبه والطرق الموصلة له .

993 - (صعود مراقى الاسعاد ، الى سماء الرواية والاسناد) فهرست لابى عبدالله محمد بن احمد الكانونى المتقدم رحمه الله ، استهلها بقوله : الحمد لله الذى نضر وجوه اهل الحديث الخ . جمع فيها اسانيده ومروياته ومقروآته ومشايخ شيخه ابى زيد عبد الرحمن بن محمد الهنتفى الذي لا زال بقيد الحياة ، تقع فى سفر وسط ، كذا كتب لى رحمه الله ، وهي غير فهرسته الآتية «الهداية والارشاد» .

الضوابط الجلية (انظر فهرست السقاط)

994 - (ضوء المصباح ، فى الاسانيد الصحاح) فهرست لابى زكريا

يحيي بن عبد الله بن مسعود البكرى الجوارى السوسى احد اشياخ الشيخ الكوهن وابن رحمون المتوفى حوالى سنة 1260 ستين ومائتين والف موافق سنة 1844 افتتحها بقوله: الحمد لله حمد الحامدين الخ . تقع فى نحو الاربعة كراريس ، يوجد بخزانتنا الاحمدية الاصل الذى عليه كتابة ابن رحمون المذكور فى « فهرس الفهارس » جزء ثانى صحيفة 121 من كون المؤلف اجاز ابن رحمون واجاز ولده .

995 - (العجالة) ثبت صغير لابى العباس احمد بن عبد العزيز الهلالى الشيخ الشهير المتوفى سنة 1175 خمس وسبعين ومائة والف موافق سنة 1761 ، يقع فى نحو الكراسة ، وستأتى فهرسته الكبرى .

996 - (عجالة المستوجز والمستجاز فى ذكر من سمع من المشايخ دون من اجاز ، من ائمة المغرب والشام والحجاز) لابى عبد الله محمد بن احمد ابن مرزوق المعروف بالخطيب والجد المتقدم ، فهرست ذكر فيها نحوا من الفي ترجمة نقل عنها صاحب « نفح الطيب » بواسطة ابن الخطيب فى « الاحاطة » فى ترجمته جزء ثالث صحيفة 304 .

العجالة الموفية (انظر مسالك الهداية)

997 - (عذب الموارد ، فى رفع الاسانيد) فهرست لابى العلاء ادريس بن محمد المنجرة الحسنى المتوفى سنة 1337 سبع وثلاثين وثلاثمائة والف موافق سنة 1724 افتتحها بقوله الحمد لله الذي رفع الران على قلوب اهل وده الخ

تقع فى نحو الاربعة كراريس توجد بالخزانة الفاسية ضمن مجموع.

998 - (العروة الوثقى، فى اسانيد اهل العلم والتقى) فهرست شيخنا ابى عبد الله محمد بن الحسن الحجوي الثعالبى المتقدم افتتحها بقوله: الحمد لله الذي اجاز حملة العلم على صراطه المستقيم الخ. تقع فى مجلد وسط اطال فيها القول

999 - وله اختصارها، طبع الاختصار فى جزء وسط على الحروف بمطبعة الثقافة بسلا سنة 1357، وافق سنة 1938.

1000 - (العناية الربانية، في التعريف بشيوخنا من هذه الحضرة المراكشية) فهرست لابى عبد الله محمد بن محمد ابن الموقت المراكشي المتقدم تقع فى عدة كراريس ذكرها من مؤلفاته.

1001 - (عنوان السعادة والاسعاد لطالب الرواية و لاسناد) فهرست لابى عبد الله محمد بن الحسن العرايشي المكناسي المتوفى سنة 1352 اثنين وخمسين وثلاثمائة والف موافق سنة 1933 افتتحها بقوله: الحمد لله الذي جعل الاسناد عماد الدين القويم الخ. تقع فى نحو الخمسة كراريس توجد منها نسخة بخزانتنا الاحمدية.

1002 - (العوائد المزرية بالموائد) فهرست للشيخ ابى عبد لله محمد بن سعيد المرغيثي المتقدم، تقع في مجلد جمع فيها عدة فوائد وقف عليها شيخنا ابن العباس البوعزاوي رحمه الله ونقل عنها كما فى احد كناشه وذكر هذا الاسم لها صاحب الاعلام نقلا عن فهرست العميري واخيراً وقفت

عليها بالخزانة العامة بالرباط تحت عدد 285 وعليها هذا الاسم وهي في مجلد ضخم اكثر فيها من الانقال والاشعار، فهي كشكول علم وادب، اولها: ومما انشد فيها.

1003 - وله فهرست صغري اجاز بها الشيخ محمد ابن ناصر المتقدم افتتحها بقوله. الحمد لله الذي اصطفى على كل مصطفى الخ. تقع نحو الكراسة.

1004 - (الغنية) لابى الفضل عياض بن موسى اليحصبي الشيخ المتقدم فهرست ذكر فيها اشياخه، افتتحها بقوله: الحمد لله الذي شرح افئدتنا بمعرفته، وذلل السنتنا بالاقرار بربوبيته الخ. ترجم فيها لمائة شيخ من شيوخه تقع فى نحو الثمانية كراريس توجد منها نسخة بخزانتنا الاحمدية.

1005 - (فتح الملك الناصر، فى اجازة مرويات بنى ناصر) لابى عبد الله محمد المكي بن موسى ابن ناصر الدرعي المتقدم، افتتحها بقوله الحمد لله رب العالمين والصلاة والسلام على سيدنا محمد خاتم النبيئين الخ. فرغ منها سنة 1150 خمسين ومائة والف موافق سنة 1757 تقع فى نحو الثلاثة كراريس توجد بخزانتنا الاحمدية.

1006 - (فتح الملك الناصر لعبده امير البلاد التونسية محمد الناصر) لابى عبد الله محمد عبد الحي بن الشيخ عبد الكبير الكتاني المتقدم ذكر انه ثبت صغير الفه باسم ملك الايالة التونسية محمد الناصر يقع فى نحو الكراسة.

1007 - وله فتح القدير، باسانيد والدى الشيخ عبد الكبير ، ذكر فيها مرويات والده الشيخ المذكور المتقدم جمعه له سنة 1319 تسع عشرة وثلاثمائة والف موافق سنة 1901 تقع فى نحو الستة كراريس .

1008 - (الفتح الوهبى ، فيمن اجازه الهاشمى الرتبى)لابى عبد الله محمد التهامى بن المكى ابن رحمون المتقدم ، ثبت الفه باسم شيخه ابى عبد الله محمد بن «ج» علي بن احمد الصادقى الرتبى المتوفى سنة 1240 اربعين ومائتين والف موافق سنة 1824 استهله بقوله : الحمد لله الذى شرح صدور اوليائه الخ . يقع فى نحو الكراستين، رايتها عند بعض حفدة المؤلف ضمن مجموع .

1009 - (الفجر الصادق، فى اجازة الشيخ محمد الصادق) لابى عبد الله محمد عبد الحي بن الشيخ عبد الكبير الكتانى المتقدم، ذكر انه الفه باسم قاضى المالكية بتونس محمد الصادق النيفر ، يقع فى نحو الكراسة .

1010 - (فهرست) لابى عمران موسى بن عيسى بن ابى حاج الفاسى اصلا نزيل مدينة القيروان المتوفى سنة 403 ثلاث واربعمائة موافق سنة 1038 .

فهارس ابن عتيق (انظر بغية الراغب المتقدم) .

1011 - فهرست لابى القاسم بن محمد بن داود الصديقى المكناسى من اشياخ الرعينى ذكرها صاحب « فهرس الفهارس » جزء ثانى صحيفة 114 .

فهرست ابن القطان (انظر برنامج

فهرست الصنهاجى «انظر برنامج فهرست ابن فرتون» (انظر برنامج)

1012 - (فهرست) لابى القاسم بن يوسف بن محمد بن علي التجيبى السبتي، رحل الى المشرق سنة 696 ست وتسعين وستمائة موافق سنة 1296 وهو من اشياخ الامام الرعينى الآتية فهرسته بعد برنامج عظيم فى مشيخته .

1013 - (فهرست) لابى عبد الله محمد بن سعيد بن عثمان الرعينى المعروف بالسراج المتقدم ، ذكرت فى ترجمته .

1014 - (فهرست) لابى عبد الله محمد بن عمر المعروف بابن رشيد الفهرى السبتى المتوفى بفاس سنة 721 احدى وعشرين وسبعمائة موافق سنة 1321 الرحالة الشهير والعلامة الكبير ، استهلها بقوله : بسم الله الرحمن الرحيم، فصل من يقف على هذا المكتوب الخ. يوجد طرف منهم من اولها بخزانة القرويين عثرنا عليه حين البحث فى حزمها يقع فى نحو الكراسة .

1015 - (فهرست) لابى محمد قاسم بن عبد الله بن محمد ابن الشاط الانصارى نزيل سبتة المتوفى سنة 723 ثلاث وعشرين وسبعمائة موافق سنة 1323 . نسبها له ابن الخطيب فى «الاحاطة» وقال عنها : انها حافلة .

1016 - (فهرست) لابى العباس احمد بن محمد بن ابراهيم الشهير بابن الشماع الاوسى المراكشى المتوفى سنة 779 تسع وسبعين وسبعمائة موافق سنة 1377 ذكره فى (الاعلام)

ونسب له الفهرست المذكورة جزء ثانى صحيفة 10 .

1017 - (فهرست لابى عبد الله محمد بن ابى بكر بن عبد المهيمن الحضرمى المتقدم، ينقل عنها صاحب «نيل الابتهاج» كثيراً .

1018 - (فهرست) لابى عبد الله محمد بن احمد بن علي بن تقى الدين الفاسى المتوفى سنة 802 اثنين وثمانمائة موافق سنة 1399 ذكرها له ابو العباس ابن القاضى فى كتابه «لقط الفرائد» بقى ذكرها على صاحب «فهرس الفهارس» .

1019 - (فهرست) لابى زكرياء يحيي بن احمد السراج النفرى الحميدى المتوفى سنة 805 خمس وثمانمائة موافق سنة 1402 ، افتتحها بقوله : الحمد لله الذي بحمده يجب أن يستفتح الخ. توجد عند بعض الكتانيين بفاس فى مجلد وسط ، تامة مع ان صاحب «السلوة» فى آخر كتابه وصفها بانها فى سفرين.

1020 - (فهرست) لابى الوليد اسماعيل بن الامير ابى الحجاج يوسف المعروف بابن الاحمر المتقدم، نقل عنها صاحب «الجذوة» صحيفة 99 فى ترجمة ابراهيم بن عبد الحق الحسناوى المتوفى سنة 755 موافق سنة 1354 وذكر فى «السلوة» فى ترجمته جزء ثالث صحيفة 257 ان له برنامجا فى اشياخه ونقل عنه فى ترجمة المقرى الكبير المتقدم ، جزء ثالث صحيفة 271 .

1021 - (فهرست) لابى زيد عبد الرحمن الجادري المتوفى سنة 818 ثمان عشرة وثمانمائة موافق سنة 1415 على ما فى «الجذوة» او نيف

واربعين كما فى غيرها نسبها له صاحب الجذوة صحيفة 259 ووصفها بكونها فهرست جيدة عد فيها مشيخته.

● 1022 - (فهرست) لابى عبد الله محمد بن محمد بن موسى الاموي الشهير بالطنجوي المتوفى بفاس سنة 893 ثلاث وتسعين وثمانمائة موافق سنة 1487 ذكرت فى ترجمته.

● 1023 - (فهرست) لابى العباس احمد بن احمد بن عيسى زروق البرنوسي الشيخ الصوفي الشهير المتوفى سنة 899 تسع وتسعين وثمانمائة موافق سنة 1493 ذكرها له ابن القاضي فى الجذوة صحيفة 94

● 1024 - (فهرست) لابى اسحق ابراهيم بن هلال الصنهاجي نسبا السجلماسي بلدا المتوفى سنة 903 ثلاث وتسعمائة موافق سنة 1497 افتتحها بقوله: الحمد لله منجح الطلبات الخ. تقع فى نحو الثلاثة كراريس ذكر صاحب فهرس الفهارس جزء ثاني صحيفة 427 انها توجد بخزانته بخط المؤلف

● 1025 - ولولده عبد العزيز فهرست ذكر ايضا انها توجد بخزانته فى نحو الكراستين فهرست المغراوي انظر مرويات قبل.

● 1026 - (فهرست) للشيخ ابى العباس احمد بن يحيى الونشريسي المتقدم ذكرت فى ترجمته وقف عليها صاحب «السلوة» ونقل عنها جزء ثاني صحيفة 80.

● 1027 - (فهرست) لولده ابى محمد عبد الواحد المتوفى قتيلا بفاس سنة 955 خمس وخمسين وتسعمائة موافق سنة 1548 نقل عنها صاحب فهرس الفهارس جز ثاني صحيفة 257 فى

ترجمة الامام ابن غازي المتقدم وان كان ابهم اسمه لانه قال، قال تلميذه الونشريسي في فهرسته والشيخ عبد الواحد المذكور هو تلميذ الامام ابن غازي وولده الشيخ احمد من اقرانه، والذي يظهر ان الشيخ عبد الواحد هذا ليست له فهرست لان ما نقله صاحب «فهرس الفهارس» تحت العدد المذكور انما هو كلام صاحب «نيل الابتهاج» وقد اختصره على عادته اختصاراً كثيراً ولم ينسبه لصاحبه واوهم في النقل ان الشيخ عبد الواحد له فهرست وكانه ينقل عنها مباشرة مع ان صاحب «النيل» رحمه الله لم يذكر انه نقل عن فهرست، وانما قال في ترجمة الامام ابن غازي صحيفة 259 طبع فاس قال تلميذه عبد الواحد الونشريسي شيخنا الخ وقد نقل ذلك شيخنا صاحب «السلوة» رحمه الله جزء ثاني صحيفة 73 ونسب ذلك للنيل المذكور ولم يكتم مصدره كما فعل صاحب «فهرس الفهارس» والامر لله كيف شاء فعل.

1028 - (فهرست) لابي علي الحسن بن احمد بن ابراهيم ابن حرزوز المكناسي المتوفى سنة 960 ستين وتسعمائة موافق سنة 1553 كما في «تحفة الاكابر في اخبار الشيخ عبد القادر» نقل عنها صاحب الاتحاف في ترجمة المؤلف جزء ثالث صحيفة 6

1029 - (فهرست) للشيخ ابي العباس احمد بن علي المنجور المتقدم افتتحها بقوله: الحمد لله الذي اسندت العوالم كلها لابداعه الخ. تقع في نحو الخمسة كراريس توجد منها نسخة

بخزانتنا الاحمدية ضمن مجموع. ذكر صاحب «السلوة» جزء ثاني صحيفة 162 انها تختلف نسخها.

1030 - وله فهرست اخرى كما فى «جذوة الاقتباس» صحيفة 67 قال: ان له فهرسته كبرى وصغرى انظر اين الكبرى والصغرى منهما؟ فهرست الترغي المراكشى تقدمت فى لفظ جزء.

1031 - (فهرست) لابى عبد الله محمد بن قاسم القيسي المعروف بالقصار المتقدم افتتحها بقوله: الحمد لله رب العالمين الخ. فرغ منها سنة 998 ثمان وتسعين وتسعمائة موافق 1589 تقع فى نحو الكراسة توجد بخزانتنا الاحمدية ضمن مجموع.

1032 - وذكر صاحب فهرس الفهارس جزء ثاني صحيفة 317 ان له فهرسة اخرى اكبر من هذه جمع فيها روايته فى الفقه والحديث.

1033 - (فهرست) لابى العباس احمد بن ابى القاسم بن محمد الهروي التادلى الصومعى المتقدم، قال المقرى انها تحتوى على من لقيه من العلماء الاعلام وارباب التصوف اهل المقام، تقع فى مجلد.

1034 - (فهرست) لابى عبد الله محمد بن يعقوب الايسى المراكشى المتقدم، نسبها له صاحب «كفاية المحتاج» فى آخرها، بقي ذكرها على صاحب «فهرس الفهارس».

1035 - (فهرست) لابى عبد الله محمد «فتحا» بن ابى بكر الدلائي المتقدم، استهلها بقوله: الحمد لله رب العالمين الخ. تقع فى نحو الكراستين توجد عند الاخ الاستاذ محمد ابراهيم

بن الشيخ احمد الكتانى .

1036 ـ (فهرست) لابى الحسن علي بن احمد الشريف النجرى نزيل جبل صرصر من قبيلة مصمودة كتامة من بلاد الهبط المتوفى سنة 1037 سبع وثلاثين والف موافق سنة 1627 قال فى « التحفة القادرية » واما ما ذكره سيدى الطيب بن سيدى محمد بن سيدى عبد القادر الفاسى فى فهرسته من انه توفى فى سنة سبع عشرة والف فذلك وهم منه ، فالذى توفى فى ذلك التاريخ هو والده سيدى احمد ، لا الولد على ما حكاه الي بعض حفدته والله اعلم بصحة ذلك ، ومما يجزم به ايضا من انه توفى بعد سبع عشر والف ما حكاه ابو القاسم سيدى محمد بن سيدى احمد بن يوسف الفاسى من قوله : لقى ابا الحسن علي بن احمد الصرصرى فى ربيع الثانى من عام ست وعشرين والف « هـ » قوله سنة 1017 موافق سنة 1608 وسنة 1026 يوافق سنة 1617 نسب الفهرست المذكورة لمؤلفها صاحب « التحفة القادرية » المذكورة .

1037 ـ (فهرست) لابى القاسم بن محمد بن ابى النعيم الغسانى الاندلسى المتوفى قتيلا سنة 1032 اثنين وثلاثين والف موافق سنة 1622 اعتمدها الافرانى فى صفوته .

1038 ـ (فهرست) لابى الحسن علي بن قاسم بن علي البطيوى وما فى « فهرس الفهارس » جزء اول صحيفة 159 من ان اسمه قاسم سبق قلم ، المتوفى سنة 1039 تسع وثلاثين

والف موافق سنة 1629 ، نسبها له صاحب «التحفة القادرية» واثنى عليها، عرف به الشيخ ميارة صدر اختصاره لمقدمة الحافظ ابن حجر لفتح البارى .

۞ 039 - (فهرست) لابى عبد الله محمد بن احمد الجنان الاندلسى المتوفى سنة 1050 خمسين والف موافق سنة 1640 ذكرها له صاحب الاعلام بمن غبر، وذكر صاحب «فهرس الفهارس» جزء اول صحيفة 220 أن المرغيثى ذكرها له فى اجازته لابى علي الحسن بن مسعود اليوسى.

۞ 1040 - (فهرست) لابى حامد العربى بن الشيخ ابى المحاسن يوسف الفاسى الفهرى المتقدم ، نسبها له صاحب (الاعلام بمن غبر) فى ترجمته بقى ذكرها على صاحب «فهرس الفهارس» .

۞ 1041 - (فهرست) لابى عبد الله محمد بن محمد ابن عطية الزياتى السلاوى المتوفى سنة 1052 اثنين وخمسين والف موافق سنة 1642 نسبها له ابو محمد عبد السلام القادرى فى «التحفة القادرية» وذكر انه وقف عليها فى مجلد ضخم، وهي من اجمع فهارس اهل المغرب مع الاختصار والضبط والاتقان والتحرير للمسائل .

۞ 1042 - (فهرست) لابى مهدى عيسى بن عبد الرحمن السكتانى المتوفى سنة 1062 اثنين وستين والف موافق سنة 1651 ذكرها بعض من ترجم له، بقى ذكرها على صاحب «فهرس الفهارس» .

۞ 1043 - (فهرست) لابى بكر

بن يوسف السكتاتى المتوفى سنة 1063 ثلاث وستين والف موافق سنة 1652 ذكرها بعض من ترجم له بقى ذكرها على صاحب «فهرس الفهارس» .

● 1044 - (فهرست) لابى عبد الله محمد بن محمد البوعنانى الحسنى المتوفى 1063 ثلاث وستين والف موافق سنة 1652 من المواد التى استفاد منها ابو الربيع سليمان الحوات فى كتابه «اليدور الضاوية» . فهرست لابى عبد الله المرغيثى (انظر العوائد) .

● 1045 - (فهرست) لابى محمد عبد الله الشريف بن ابراهيم بن موسى الوزاني الحسني المتقدم شيخ الطريقة الوزانية ذكرها له صاحب التحفة القادرية وقال: جمع فيها طرق اشياخه من الصوفية الى متنهاهم وجمع فيها ايضاً اكثر مافي الفهارس من الاسانيد المروية فيها وكانت منها نسختان واحدة حبس على زاوية اهل وزان الكائنة بالشرشؤر والاخرى عنده لكنهما سرقتا معا «ه» ببعض اختصار

● 1046 - (فهرست) لابى علي الحسين بن محمد بن ناصر الدرعي التمكروتي المتقدم تقع فى الخمسة كراريس توجد بالخزانة الفاسية .

● 1047 - (فهرست) لابى السعود الشيخ عبد القادر بن علي الفاسي الفهري المتقدم جمعه له ولده ابو زيد المتقدم وكان يجيز بها تلامذته، تقع فى نحو الكراستين توجد بخزانتنا الاحمدية ضمن مجموع بخط الجامع وعليها اجازة الشيخ المذكور لابي العباس احمد بن العربي ابن سليمان

الاندلسي المتوفى سنة 1141 احدى واربعين ومائة والف موافق سنة 1728 طبعت مع ترجمتها الى اللغة الفرانسوية باعتناء الشيخ ابى عبد الله محمد بن ابى شنب الجزائري المتقدم.

۞ 1048 - (فهرست) الشيخ ابى علي الحسن بن مسعود اليوسي المتقدم استهلها بقوله: الحمد لله مبدع الكائنات بقدرته الخ. مات دون اتمامها يفع الموجود منها فى نحو الاربعة كراريس توجد منها نسخة بخزانتنا الاحمدية ضمن مجموع

۞ 1049 - (فهرست) لابى العباس احمد بن العربي ابن الحاج المتوفى سنة 1109 تسع ومائة والف موافق سنة 1617 افتتحها بقوله: نحمدك يامن هدى عباده طريقة من ايد بنور توفيقه الخ. جعلها له تلميذه الشيخ ابو عبد الله محمد بن عبد السلام بناني المتقدم تقع في الكراستين توجد بخزانتنا الاحمدية ضمن مجموع.

فهرست لابى عبد الله محمد ابن عيشون (انظر تأليف)

۞ 1050 - (فهرست) لابى محمد عبد السلام بن الطيب القادري الحسني المتقدم افتتحها بقوله: الحمد لله رب العالمين الخ. قال في اولها هذا برنامج جمعنا فيه ما قرأته انا واخي العربي على الاشياخ، تقع فى نحو الكراسة اطال ابو عبدالله محمد عبد الحي بن الشيخ عبد الكبير الكتاني فى فهرس الفهارس جزء ثاني صحيفة 65 فى اقامة الحجج علي وجودها ولو تشرف بالاستفادة من خزانتنا الاحمدية لوجدها من درر مخبآتها

والكمال لله.

1051 - (فهرست) لابى الوليد عبد المالك بن محمد التاجموعتي المتوفي سنة 1118 ثمان عشرة ومائة والف موافق سنة 1706 من اجمع الفهارس تقع فى نحو الاربعة كراريس توجد بالخزانة الفاسية مبتورة من الورقة الاولى لم يقف عليها صاحب فهرس الفهارس وانما ذكر من نسبها للمؤلف.

1052 - (فهرست) لابى العباس احمد بن محمد بن ناصر الدرعي المتقدم ذكرها صاحب «الصفوة» صحيفة 222

1053 - (فهرست) لابى عبد الله محمد بن احمد ابن جلون المتوفى 1136 ست وثلاثين ومائة والف موافق سنة 1723 من المواد التي استفاد منها ابو الربيع سليمان الحوات فى «الروضة المقصودة».

1054 - (فهرست) لابى عبد الله محمد بن عبدالله السجلماسي اصلا، الفاسي داراً، المدني هجرة، المتوفى سنة 1141 احدى واربعين ومائة والف موافق سنة 728 بالمدينة المنورة ذكرها صاحب فهرس الفهارس جزء ثاني صحيفة 225.

1055 - (فهرست) لابى الحسن علي بن احمد الحريشي الفاسي نزيل المدينة المنورة المتقدم نسبها له بعضهم فى فهرسته يوجد طرف منها مهم عند الاخ الاستاذ محمد ابراهيم الكتاني حفظه الله.

1056 (فهرست) لابى عبد الله محمد العياشي لقبا بن علي بن مرزوق الرحماني المتقدم من رحمانة سوس كما فى نشر المثانى الكبير قال انه

وجد هذه النسبة بخطه فى فهرسته ذكر فيها اشياخه.

1057 - (فهرست) لابى العباس احمد بن مبارك السجلماسى المتقدم، الشيخ الشهير افتتحها بقوله : حمداً لمن الهم الانتساب الخ . الفها باسم ابى العباس احمد بن الحسن المكودى نزيل مدينة تونس المتوفى سنة 1169 تسع وستين ومائة والف موافق سنة 1755 تقع فى نحو الكراسة توجد بخزانة شيخنا ابى عبد الله محمد بن الحسن الحجوى ضمن مجموع وهي شبه اجازة لمن ذكر .

1058 - (فهرست) للشيخ الجليل ابى عبد الله محمد بن عبد السلام بنانى المتقدم ، استهلها بقوله : الحمد لله رب العالمين الخ . تقع فى نحو الكراستين ، توجد منها نسخة بخزانتنا الاحمدية ضمن مجموع .

1059 - (فهرست) لابى العباس احمد بن عاشر بن عبد الرحمن الحافى السلاوى المتقدم ، قال فى اولها وبعد، فانى اذكر فى هذه الاوراق شيوخى الذين تعلمت منهم الخ . تقع فى عدة كراريس، ذكر صاحب «فهرس الفهارس» جزء ثانى صحيفة 218 ، ان بخزانته ثلاث كراريس منها سماها اسماء الشيوخ ذكر فيها علماء عصره الى سنة 1141 احدى واربعين ومائة والف موافق سنة 1728

1060 - (فهرست) لابى محمد عبد المجيد بن علي الزبادى المتقدم، استهلها بقوله : الحمد لله الفتاح المعين، والصلاة والسلام على سيدنا محمد الامين الخ . تقع فى نحو الكراسة توجد بخزانة الاخ الاستاذ

محمد ابراهيم الكتانى بخط مؤلفها فيما يغلب على الظن بقى ذكرها على صاحب «فهرس الفهارس» .

1061 ـ (فهرست) لابى عبد الله محمد بن محمد «فتحا» بن ابراهيم السوسى التكركيستى المتوفى سنة 1167 سبع وستين ومائة والف موافق سنة 1753 اطال فيها فى ترجمة اشياخه ومنهم ولده فهي من اجمع الفهارس ، تقع فى جزء وسط ، توجد بخزانة الاخ المختار السوسى بقى ذكرها على صاحب « فهرس الفهارس» .

1062 ـ (فهرست) للشيخ ابى العباس احمد بن عبد العزيز الهلالى السجلماسى المتقدم، الشيخ الشهير، افتتحها بقوله الحمد لله على ما انعم وعلم الخ. تقع فى نحو الكراستين توجد بخزانتنا الاحمدية ، ضمن مجموع وهي فهرسته الكبرى .

1063 ـ وله تلخيصها فى نحو الكراسة .

وله فهرست اخرى اسمها «العجالة» تقدمت .

1064 ـ (فهرست) لابى القاسم بن سعيد العميرى الجابرى المكناسى المتوفى سنة 1178 ثمان وسبعين ومائة والف موافق سنة 1764 سماها « التنبه والاعلام » بفضل العلم والاعلام ، استهلها بقوله : الحمد لله واجب الوجود ، المتصف بكل كرم وجود الخ. تقع فى سفر وسط توجد بخزانتنا الاحمدية، تدل على آدابه واطلاعه .

1065 ـ (فهرست) لابى العباس احمد بن عبد الله العربى الرباطي

المتوفى سنة 1178 ثمان وسبعين ومائة والف موافق سنة 1764 ذكرها له ابو الربيع سليمان الحوات الحسنى فى ترجمته من «الروضة المقصودة».

1066 - (فهرست) لابى العباس احمد بن محمد الورزازى المتوفى بتطوان سنة 1179 تسع وسبعين ومائة والف موافق سنة 1765 وهو المعروف بالوزازى الكبير ذكر صاحب «فهرس الفهارس» جزء ثانى صحيفة 430 انها عنده بخزانته.

1067 - (فهرست) لابى عبد الله محمد «فتحا» بن قاسم جسوس المتقدم. نسبها له صاحب «نشر المثانى» الكبير فى ترجمة الشيخ عبد المجيد الزيادى المتقدم، بقى ذكرها على صاحب «فهرس الفهارس».

1068 - (فهرست) لابى العلاء ادريس بن محمد العراقى الحسينى الشيخ الحافظ المتقدم، افتتحها بقوله: الحمد لله وكفى الخ. صدرها بالنقل عن كتابه «فتح البصير» فى التعريف برجال المخرج لهم فى الجامع الكبير، تقع فى نحو الكراستين، توجد بخزانتنا الاحمدية ضمن مجموع.

1069 - (فهرست) لابى الحسن علي بن محمد بن العربى السقاط الفاسي الميلاد، المصري الوفاة سنة 1183 ثلاث وثمانين ومائة والف موافق سنة 1769 جمع فيها اشياخه ومروياته الحديثية والصوفية ذكر فيها الاخذ عن علماء المغرب.

1070 - وقد افرد اسانيد الفهرست المذكورة شمس الدين ابو عبد الله فتح الفرغاني المصري المتوفى سنة 1210 عشرة ومائتين والف موافق

سنة 1795 سماه الضوابط الجلية في الاسانيد العلية، فرغ منه سنة 1176 ست وسبعين ومائة والف موافق سنة 1762 كذا في فهرس الفهارس جزء ثاني صحيفة 121.

1071 - كما افرد ما بها من المسلسلات الشيخ عبد العالي ابن محمد الغريني.

1072 - (فهرست) لابي عبد الله محمد بن الطيب القادري المتقدم استهلها بقوله: الحمد لله رب العالمين الخ. تقع في نحو الكراسة توجد بخزانة الاخ الاستاذ محمد ابراهيم الكتاني بخط مؤلفها بقي ذكرها على صاحب فهرس الفهارس.

1073 - (فهرست) لابي عبد الله محمد بن احمد الحضيكي المتقدم تقع في سفر وسط ذكرت في ترجمته.

1074 - ادعى ابو عبد الله محمد عبد الحي بن الشيخ عبد الكبير الكتاني المتقدم انه اختصرها مع فهرست ابي عبد الله محمد بن عمر الاسغركيسي البيركي الآتية، وسماه نفح العطر الذكي، من تلخيص فهرست الحضيكي والبيركي.

1075 - فهرست لابي الحسن علي زين العابدين المدعو زيان بن هاشم العراقي الحسني المتوفى سنة 1194 اربع وتسعين ومائة والف موافق سنة 1780 ذكر صاحب فهرس الفهارس جزء اول صحيفة 346 انها عنده في خزانته.

1076 - (فهارس اربعة) للشيخ ابي عبد الله محمد بن الحاج الحسن بناني المتقدم. الاول في طرقه الحديثية استهلها بقوله: الحمد لله الذي وصل

المنقطع بجانبه المتين الخ. تقع في نحو الكراسة.

1077 - والثانية فى طرقه الفقهية اولها: الحمد لله وحده الخ. تقع في نحو الكراسة ايضاً.

1078 - والثالثة فى طرقه الصوفية استهلها بقوله: الحمد لله القديم آياته الكريم صفاته الخ. تقع فى نحو الكراسة بقى ذكر هذه الفهارس الثلاثة على صاحب فهرس الفهارس يوجد الجميع بخزانة العلامة ابى عبد الله محمد بن عبد السلام بناني ضمن مجموع.

1079 - والرابعة هى فهرسته الكبرى العامة استهلها بقوله: الحمد لله ولا معبود سواه الخ. يقع فى نحو الكراستين توجد بخزانتنا الاحمدية ضمن مجموع.

1080 - (فهرست) لابى عبد الله محمد (فتحا) بن احمد العاوى السجلماسي المتوفى سنة 1197 سبع وتسعين ومائة والف موافق سنة 1782 المعروفون بفرعهم بين ساداتنا العلويين باولاد السيد كذا فى «الاشراف» تقع فى نحو الكراسة.

1081 - (فهرست) لابى محمد عبد الكريم بن علي اليازعي الزهني المتوفى سنة 1199 تسع وتسعين ومائة والف موافق سنة 1784 نسبها له صاحب السلوة فى ترجمته جزء ثاني صحيفة 115

1082 - (فهرست) للشيخ ابى عبد الله محمد التاودي بن الطالب ابن سودة الموي المتقدم افتتحها بقوله: الحمد لله الذي اصطفى لكتابه من خلقه افراداً الخ.

1083 - وله ذيل عليها جمع فيه من

لقيه من اهل الصلاح يقع الجميع فى نحو الثلاثة كراريس توجد منه نسخة بخزانتنا الاحمدية.

1084 - (فهرست) لابى عبد الله محمد (فتحا) بن علي الزبادي الحسني المتقدم الذكر، ذكرها له صاحب «السلوة» جزء ثاني صحيفة 270.

1085 - (فهرست) للشيخ ابى عبد الله محمد بن عبد السلام الفاسي الفهري المتقدم، نثرا، استهلها بقوله: الحمد لله على نعمة الايمان بالله العظيم الخ. اشار لها فى اول كتابه «اتحاف الاخ الاود المتدانى، لمحادى حرز الامانى ووجه التهانى، بما يفك اسر العانى، من فوائد النشر وكنز المعانى» المعروف بالمحاذى، لعلها تقع فى نحو الكراستين وله فهرست نظما تأتى فى قسم الانظام.

فهرست، لابى محمد عبد الواحد الفاسى (تأتى فى لفظ فهرس من قسم الانظام).

1086 - (فهرست) لابى عبد الله محمد بن عمر بن احمد السوسى الاسغركيسى المبيرك الهشتوكى المتوفى سنة 1213 ثلاث عشرة ومائتين والف موافق سنة 1798 كذا بخط الاخ المختار السوسى، وقف عليها صاحب «الاعلام» جزء خامس صحيفة 141 ونقل عنها، وذكر انها تقع فى نحو الخمسة كراريس، وقد تقدم اختصارها فى لفظ فهرست الشيخ الحضيكى فانظره.

1087 - وله ذيل عليها فى نحو الكراسة الواحدة وقف عليه كذلك وذكر الاخ المختار انه عنده.

1088 - (فهرست) لابى عبد الله

محمد بن علي الوزازى التطوانى داراً، وهو المعروف بالوزازى الصغير، ذكر صاحب «فهرس الفهارس» جزء ثانى صحيفة 431 انه لم يقف على وفاته، كان حيا سنة 1214 اربع عشرة ومائتين والف موافق سنة 1799 وانها توجد بخزانته فى نحو الثلاثة كراريس .

فهرست بوشنافة (انظر برنامج) المتقدم .

● 1089 - (فهرست) لابى العباس احمد بن محمد بن المهدى ابن عجيبة الحسنى المتقدم، افتتحها بقوله: الحمد لله الفتاح العليم، الغفار الحليم الخ . تقع فى نحو الخمسة كراريس توجد منها نسخة بخزانتنا الاحمدية ضمن مجموع .

فهرست الحوات (انظر ثمرة انسو)

فهرست مهيرز المكناسى (انظر بغية المرام) .

● 1090 - (فهرست) لابى عبد الله محمد بن الصادق ابن ريسون الحسنى المتقدم، افتتحها بقوله: الحمد لله الذى جعل الاسناد من خصائص هذه الامة الخ . تقع فى نحو الكراستين توجد بخزانتنا الاحمدية ضمن مجموع، وفى الخزانة الفاسية بخط المؤلف .

● 1091 - (فهرست) لابى عبد الله محمد المدنى بن الشيخ ابى عبد الله محمد بن عبد السلام الناصرى الدرعى المتوفى سنة 1238 ثمان وثلاثين ومائتين والف موافق سنة 1822 فى حياة والده .

● 1092 - ولوالده الشيخ ابى عبد الله المذكور المتقدم، فهرست وقف عليها الاخ محمد الكانونى رحمه الله، كما

ذكر ذلك فى احد كنانيشه، استهلها بقوله : الحمد لله الذى لا يخيب آمال من علا به آماله .

1093 - ومجموعة اجازاته تعرف بكناشة ابن عبد السلام وقف عليها صاحب «فهرس الفهارس» كما فى الجزء الثانى صحيفة 221 .

1094 - (فهرست) لابى عبد الله محمد الامين بن جعفر الحسنى العلوى الصوصى من آيت الرتب، احد اعمال سجلماسة من اشياخ ابن رحمون كان حيا اواسط القرن الثالث عشر، لم اقف على وفاته ، استهلها بقوله : الحمد لله الذى جعل سيدنا محمداً صلى الله عليه وسلم هو الواسطة بينه وبين العباد الخ تقع فى عدة كراريس يوجد طرف من اولها بخزانة الاخ الاستاذ محمد ابراهيم الكتانى ، بقى ذكرها على صاحب «فهرس الفهارس» .

1095 - (فهرست) لابى عبد الله محمد بن محمد التهامى المعروف بابن عمرو الرباطى المتوفى بمكة المكرمة سنة 1244 اربع واربعين ومائتين والف موافق سنة 1828 تقع فى كراريس عديدة ذكرها له صاحب « فهرس الفهارس » ج نزء اول صحيفة 204 .

1096 - (فهرست) لابى عبد الله محمد بن زروا الصفريوى المتوفى اواسط صفر الخير سنة 1245 خمس واربعين ومائتين والف موافق سنة 1829 كذا بخط البحاثة ابن رحمون له سند عال، اخذ عن الشيخ محمد بن عبد السلام بنانى والشيخ جسوس وغيرهم، تقع فى نحو الثلاثة كراريس

وقفت على طرف منها بخزانة الاخ محمد ابراهيم الكتانى، بقى ذكرها على صاحب «فهرس الفهارس».

1097 - (فهرست) الحاج المكي بن عبد السلام بن احمد بن محمد (فتحا) الشرايبي المتوفى بعد عصر يوم الخميس فاتح رمضان سنة 1245 خمس وأربعين ومائتين والف موافق سنة 1829 كذا بخط البحاثة محمد التهامي ابن رحمون جمعها له تلميذه عقبة، «كذا» استهلها بقوله: الحمد لله اللهم لحمده الموفق لما شاء من فضله الخ. تقع فى نحو الكراسة توجد بخزانة الاخ الاستاذ محمد ابراهيم الكتاني بقى ذكرها على صاحب «فهرس الفهارس.»

فهرست لابى حامد الدمناتي (انظر سمط الجوهر.)

1098 - (فهرست) لابى العباس احمد بن محمد بونافع المتوفى سنة 1260 ستين ومائتين والف موافق سنة 1844 الشيخ المعمر الشهير وصفها صاحب «سلوة الانفاس» جزء ثالث صحيفة 236 بانه ضمنها شيوخه الذين اخذ عنهم وانتفع بهم مع اجازانهم له، تقع فى مجلد وهى الآن تعد مفقودة.

1099 - فهرست لابى عبد الله محمد التهامي بن المكي ابن رحمون الحسنى المقدم استهلها بقوله: بسم الله الرحمن الرحيم الخ. تقع فى عدة كراريس يوجد طرف من اولها بخزانة الاخ الاستاذ محمد ابراهيم الكتاني.

1100 - (فهرست) لابى عبد الله محمد بن عبد القادر بن احمد الكردودي المتقدم نسبها له صاحب «السلوة» فى

ترجمته جزء ثاني صحيفة 333 واخبرني بعض احفاده شفاهياً انها عنده فى نحو الكراستين.

1101 - (فهرست) لابى العباس احمد بن الشيخ أحمد بن محمد بن المهدي بن عجيبة الحسني المعروف بابن عجيبة الصغير المولود سنة 1222 اثنين وعشرين ومائتين والف موافق سنة 1807 والمتوفى سنة 1275 خمس وسبعين ومائتين والف موافق سنة 1858 قال فى كتاب التصوروالتصديق صحيفة 17 ، ألف مؤلفات الا ان يد الاهمال والضياع سطت عليها فاتلفتها واخفت معاملها فلم نر منها الا اوراقاً من فهرسته «ه» بقى ذكرها على صاحب فهرس الفهارس.

1102 - (فهرست) لسيدنا الجد ابى عيسى المهدى بن الطالب ابن سودة المري المتوفى سنة 1294 اربع وتسعين ومائتين والف موافق سنة 1877 الشيخ الشهير والحافظ الكبير تقع فى نحو الاربعة كراريس، يوجد الاصل بخط مؤلفه بخزانتنا الاحمدية بقى ذكرها على صاحب فهرس الفهارس ولعله يعلمها ولكنه قصر عنها طرفه.

1103 - (فهرست) لابى عبد الله محمد المدعو المدني بن علي جنون المتقدم، اقام صاحب فهرس الفهارس جزء اول صحيفة 375 حججاً قاطعة على وجودها تقع فى نحو الكراستين وبعد مدة وقفت على طرف مهم منها وهو بخزانتنا الاحمدية.

1104 - (فهرست) لابى ايوب صالح بن العربي التدلاوي الشيخ العلامة المتوفى سنة 1307 سبع

وثلاثمائة والف موافق سنة 1889! ذكر فيها اشياخه ذكر لى بعض حفدته من بنته انها كانت عندهم واختلسها لهم بعض اهل العلم ممن له ولوع بذلك تقع فى نحو الكراستين بقى ذكرها على صاحب فهرس الفهارس.

1105 - (فهرست) لابى اسحق ابراهيم بن محمد التادلى الرباطي شيخ الجماعة بالرباط المتقدم تقع فى جزء متوسط توجد عند مفيدنا قاضي فاس محمد بن عبد السلام السائح بقى ذكرها على صاحب فهرس الفهارس.

1106 - فهرست لابى العباس احمد بن حمدون الوزاني.

1107 - فهرست لابى سالم عبد الله بن الشيخ ادريس البدراوي الحسني المتوفى سنة 1316! ست عشرة وثلاثمائة والف موافق سنة 1898 الشيخ الشهير استهلها بقوله: الحمد لله الذي اجاز من بحر احسانه بجائزة صحاح جواهر الكتاب الخ كتبها له باسمه الشيخ محمد (فتحا) بن خليفة المدني المتقدم تقع فى نحو الكراسة بقى ذكرها على صاحب فهرس الفهارس.

فهرست الغالي ابن سليمان تاتي فى (قسم الانظام)

1108 فهرست لابى عبد الله محمد الفضيل بن محمد الفاطمي الحسني الادريسي الشبيهي الزرهوني المتوفى سنة 1318 ثمان عشرة وثلاثمائة والف موافق 1900 جمعها له صاحب «فهرس الفهارس» بصفة كونه تلميذاً له.

1109 - (فهرست) لابى سالم

عبد الله المدعو الكامل بن محمد الافراني الحسني المتوفى سنة 1321 احدى وعشرين وثلاثمائة والف موافق سنة 1903 جمعهاله شيخنا ابو الفضل عبد الحفيظ الفاسي باسمه، تقع فى نحو الكراسة بقى ذكرها على صاحب فهرس الفارس.

۞ 1110 - (فهرست) لابى العباس احمد دعى حميد بن محمد بناني قاضي فاس الشيخ الوقور المتوفى سنة 1327 سبع وعشرين وثلاثمائة والف موافق سنة 1909 افتتحها بقوله: الحمد لله الذي من استند اليه بصحيح العمل نجا الخ. فرغ منها سنة 1318 ثمان عشرة وثلاثمائة والف موافق سنة 1900 تقع فى نحو الثلاثة كراريس توجد منها نسخة بخزانتنا الاحمدية ضمن مجموع.

فهرست لابى جيدة الفاسى (انظر المسلسلات.)

۞ 1111 - (فهرست) لابي محمد عبد القادر بن قاسم الدكالى عبر عنه صاحب «السعادة الابدية» جزء اول صحيفة 123 بصاحبنا، وقد نقل عنها، ويظهر انه من اهل مراكش قريب العهد، بقى ذكرها على صاحب «فهرس الفهارس.»

۞ 1112 - (فهرست) لابى المكارم الشيخ الجليل عبد الكبير بن محمد الكتاني المتقدم، ذكر ولده ابو عبد الله محمد عبد الحي انه جمعها له، افتتحها بقوله: الحمد لله الذي قيد شياطين الملحدين بسلاسل وأغلال، الخ تقع فى نحو الثلاثة كراريس.

۞ 1113 - (فهرست) لابى العباس احمد بن الشيخ جعفر الكتاني المتقدم،

استهلها بقوله : الحمد لله الكريم الوهاب، المانح من شاء ماشاء من غير عد ولا حساب الخ. عد فيها اشياخه المشارقة والمغاربة ونص اجازاتهم له، تقع فى نحو الثلاثة كراريس توجد عند ولده الاخ الاستاذ محمد ابراهيم، بقى ذكرها على صاحب فهرس الفهارس.

۞ 1114 - (فهرست) شيخنا ومجيزنا ابى عيسى المهدي بن محمد الوزاني الحسني الشيخ الشهير والمؤلف الكبير المتقدم، تقع فى نحو الثلاثة ملازم طبعت على الحجر بفاس زمن المؤلف

۞ 1115 - (فهرست) شيخنا ومجيزنا ابى العباس احمد بن محمد بن الخياط الزكاري الحسني المتقدم لم يحله صاحب «فهرس الفهارس» جزء اول صحيفة 288 بالشرف الحسني مع ان نسبه فى المغرب من اصح الانساب لم ارطعنا فيه كما رايته فى غيره والامر لله، نسختان: كبرى وصغرى، استهل الكبرى بقوله: الحمد لله رب العالمين الخ. تقع فى نحو الثلاثة كراريس،

۞ 1116 - واستهل الصغرى بقوله: الحمد لله الذي ارسل سيدنا محمدا رحمة للعالمين الخ. تقع فى نحو الكراستين توجدان معا بخزانتنا الاحمدية.

۞ 1117 - (فهرست) لابى عبد الله محمد بن ادريس القادري الحسني نزيل مدينة الجديدة المتقدم تقع فى نحو الثلاثة كراريس كتبها باسم الشيخ ابى حامد المكي البطاوري الرباطي المتقدم توجد عند الاخ محمد بن ابى بكر التطواني بسلا، بقى ذكرها على صاحب فهرس الفهارس

۞ 1118 - (فهرست) الشيخ ابى

محمد عبد السلام بن عمر العلوي الحسني المتوفى سنة 1350 خمسين وثلاثمائة والف موافق سنة 1931 ذكر فيها اشياخه ومروياته تقع فى مجلد وسط كذا اخبرني ولده ابو عبد الله المدني رحمه الله.

1119 - فهرست شيخنا ابى حامد المكي بن محمد البطاوري الرباطي المتقدم، نقل عنها كثيراً صاحب «الاغتباط» وذكر انها فى مجلد.

1120 - (فهرست) لابى عبد الله محمد المهدي بن الشيخ الشهير محمد بن الشيخ عبد الكبير الكتاني نزيل مدينة سلا اطال الله عمره. اخبرني شفاهيا انها تقع فى جزء لطيف.

1121 - (فهرست) لابى العباس احمد بن محمد بن الخضر العمراني الحسني المتقدم استهلها بقوله: الحمد لله رب العالمين الخ. تقع فى نحو الستة كراريس فرغ منها سنة 1359 تسع وخمسين وثلاثمائة والف موافق سنة 1940

1122 - اختصرها الاخ الاستاذ ابو اسحاق ابراهيم بن الشيخ احمد الكتانى المتقدم، فى نحو الكراسة.

1123 - (فهرست) لصديقنا الاخ ابى عبد الله محمد العابد بن عبد الله الفاسى الفهرى المتقدم، تقع فى جزء وسط ذكر فيها اشياخه دراية ورواية، واشبع القول فى تراجمهم مع كثير من الابحاث والفوائد التى لاتوجد فى كثير من الدفاتر، وعند جهينة الخبر اليقين.

1124 - (فهرست) لجامع هذا الدليل عبد السلام ابن سودة المتقدم. ذكرت فيها اكثر من ستين شيخا

دراية ورواية وتبركا ، تقع فى سفر وسط ، لازالت فى مبيضتها يسر الله كل صعب .

1125 - (فهرس الفهارس والاثبات ، ومعجم المعاجم والمشيخات والمسلسلات) لابى عبد الله محمد عبد الحي بن الشيخ عبد الكبير الكتانى المتقدم ، تقع فى سفرين طبعت على الحروف بالمطبعة الجديدة بفاس ، الاول ، سنة 1346 موافق سنة 1927 والثانى ، سنة 1347 موافق سنة 1328 باعتناء المؤلف طبعة مشوهة باغلاط وتصحيف ، قال فى آخر الجزء الثانى صحيفة 477 انه جعلها ذيلا على طبقات الحفاظ للحافظين : السيوطى ، وابن ناصر ، وانه بقى فى الاشتغال بها مدة شهر وانتهى منها ظهر يوم الثلاثاء متم شوال الابرك عام اثنين واربعين وثلاثمائة والف موافق سنة 1923 والعجب انك اذا تأملت هذا من كونه بقى فى الاشتغال بها مدة شهر مع ما كتبه فى الجزء الاول صحيفة 284 تجده بقى فى الاشتغال بجمعها اكثر من سنتين والامر لله .

1126 - ولبعضهم نقد عليها سماه : (مدفع المهارس ، للفتك بفهرس الفهارس) اطال فيه وبين ما بها من الاخطاء والاغلاط والتدليس الى غير ذلك ، يقع فى مجلدين .

1127 - كما ان لبعضهم نقدا عليها سماه : لقط المهارس ، على فهرس الفهارس يقع فى مجلدين .

1128 - (الفوائد الجمة ، فى اسانيد علوم الامة) لابى زيد عبد الرحمن بن محمد التمنارتى المعافرى الجزولى

السوسى المتوفى سنة 1060 ستين والف موافق سنة 1650 كما فى طبقات الحضيكى جزء ثانى صحيفة 153 ، قال فى اولها: انه يذكر معتمد مشايخه ومشايخهم ، تقع فى مجلد وسط فرغ منها فى منتصف رمضان المعظم سنة 1045 خمس واربعين والف موافق سنة 1635 رتبها على اربعة ابواب. كتاب مشهور مفعم بالتراجم بقلم حسن .

1129 ـ اختصرها احد علماء طاطة من تزنيت بسوس من رجال القرن الثانى عشر ، تقع فى مجلد. اقتصر فيه على التراجم فقط يوجد بخزانة اكادير الهناء بطاطة ، كذا كتب لى الاخ المختار السوسى .

1130 ـ (قرى المجلان على اجازة الاحبة والاخوان) فهرست لابى العباس احمد بن محمد بن داود الجزولى الهشتوكى المتقدم ، تقع فى نحو الكراستين وقف عليها صاحب «الاعلام» ونقل عنها جزء ثانى صحيفة 154 وذكر ماله فيها من الاشياخ .

1131 ـ (سلاسل البركات ، الموصولة بدلائل الخيرات) لابى عبد الله محمد عبد الحي بن الشيخ عبد الكبير الكتانى المتقدم ، جمع فيها طرقه الموصلة لصاحب دلائل الخيرات الامام الجزولى المتقدم .

1132 ـ (سلسلة المشايخ) لابى زيد عبد الرحمن بن محمد بن حميدة البريوسي الحمرى المتوفى سنة 1215 خمس عشرة ومائتين والف موافق سنة 1800 وقف صاحب الطبقات فى الشيخ العربى الدرقاوى ، بقى

ذكرها على صاحب «فهرس الفهارس»

1133 - (سلسلة الانوار، فى ذكر طريقة السادات الصوفية الاخيار) لابى العباس احمد بن محمد ابن عطية السلاوى المتقدم ، فرغ منها سنة ست وتسعين والف موافق سنة 1648 وقف عليه صاحب «الاعلام» .

1134 - (السلسل المعين، فى السلاسل الاربعين) لشيخ الطريقة ابى عبد الله محمد بن علي السنوسى المتقدم، تقع فى نحو الست كراريس (انظر البدور السافرة) .

1135 - (السلسلة الطينية والدينية) لابى عبد الله محمد «فتحا» بن محمد الكرزازى المتقدم ، استهلها بقوله : الحمد لله الفتاح العظيم ، الوهاب الكريم الخ . ذكر فيه طريقته الى شيوخ الطريقة الكرزازية: الاول احمد بن موسى الكرزازى المتوفى سنة 1013 ثلاث عشرة والف موافق سنة 1604 . تقع فى نحو نصف كراس .

1136 - (سمط الجوهر ، فى الاسانيد المتصلة بالفنون والاثر) فهرست لابى حامد العربى بن محمد الدمناتى الفاسى المتوفى سنة 1253 ثلاث وخمسين ومائتين والف موافق سنة 1837 استهلها بقوله : ان اجمل زينة تحلت بها وجنات الطروس الخ يوجد طرف منها بخزانة الاخ الاستاذ محمد ابراهيم الكتانى وهى من اجمع فهارس المتأخرين لم يؤلف مثلها فى زمنه، يظهر انها فى مجلد وسط.

1137 - (سفر الاجازات) لابى عبد الله محمد المدنى بن علال ابن جلون المتوفى سنة 1298 ثمان

وتسعين ومائتين والف موافق سنة 1880 جمع فيه اجازات اشياخه ذكر صاحب « فهرس الفهارس » جزء ثانى صحيفة 385 انها بخزانته .

1138 ـ (الشموس المشرقة، باسانيد المغاربة والمشارقة) فهرست لابى اسحق ابراهيم بن علي بن محمد الدرعى الشهير بالسباعى المتوفى سنة 1138 ثمان وثلاثين ومائة والف موافق سنة 1725 على الاصح، خلافا لما فى فهرس الفهارس جزء ثانى صحيفة 417 من كونه توفى سنة 1155 خمس وخمسين ومائة والف موافق سنة 1742 ولد سنة 1034 اربع وثلاثين والف موافق سنة 1624 جمعها باسم الشيخ ابى عبد الله محمد بن عبد الله الحوات الحسنى المتقدم، كذا فى « البدور الضاوية » .

1139 ـ (الشموش الشارقة ، فى اسانيد بعض شيوخنا المغاربة والمشارقة) لشيخ الطريقة ابى عبد الله محمد بن علي السنوسى الحسنى المتقدم ، فهرسته الكبرى تقع فى مجلدين (انظر البدور السافرة).

1140 ـ (الهداية والارشاد، الى معالم الرواية والاسناد) لابى عبد الله محمد بن احمد الكانونى الاخ المتقدم رحمه الله ، فهرست فى تراجم اشياخه ومروياته ، افتتحها بقوله : الحمد لله الذى رفع بمنه درجات اهل الحديث الخ . فرغ منها سنة 1352 اثنين وخمسين وثلاثمائة والف موافق سنة 1933 تقع فى نحو الخمسة كراريس .

القسم السابع

(في الرحلات التي صدرت من رجال المغرب)

او ممن رحل اليه او رحل فيه

وقبل الشروع في هذا القسم، اعترافا بالحق واداء للواجب اقدم عاطر التشكرات للاخ المطلع المشارك البحاثة المؤرخ الشهير ابى عبد الله محمد بن عبد الواحد الفاسي الفهري الاستاذ بالمعهد السلطاني بالرباط، والمدير للمعهد القروي على ما اولاني من العطف والمساعدة فان كثيرا من انقاله راجعة اليه سيما وهو اول بحاثة مغربي فكر في جمع الرحلات الاسلامية على اختلاف البلدان والاجناس، فله الشكر اولا واخيراً.

1141 - (اباحة الادباء والنحاة، الجمع بين الاخوات الثلاث) لابى عبد الله محمد بالقاسم بن احمد الرياني المتقدم، جمع فيها بين رحلاته الثلاث وهو المعنون عنها بالترجمانة الكبرى (انظر هذا الاسم.)

1142 - (احراز المعالي والرقيب في حج بيت الله الحرام وزيارة القدس الشريف والتبرك بقبر الحبيب) لابى عبد الله محمد بن عثمان المكناسي الرحالة الشهير والكاتب المقتدر المتوفى سنة 1213 ثلاث عشرة ومائتين والف موافق سنة 1798 قال في حقها الاخ محمد الفاسي المذكور وفي سنة 1200 مائتين والف موافق سنة 1785، وجه السلطان سيدي محمد بن عبد الله كاتبه ابا عبد الله بن عثمان سفيراً الى

الاستانة وامره ان يتوجه بعد ذلك الى الحجاز لتبليغ الهدايا التي كان يوجهها سنوياً السلطان المذكور للحرمين الشريفين فقام ابن عثمان بهاتين المأموريتين والف رحلته المذكورة وفي خزانة المؤرخ مولاي عبد الرحمن ابن زيدان نسخة فريدة منها، وقد تفضل ومكنني منها عندما كنت ادرس ببارين فاخذت منها نسخة وكتبت بحثاً عن مؤلفها وجعلت لها تعاليق وتقدمت بذلك لنيل شهادة الدراسة العليا هـ، قلت والنسخة الموجودة بالخزانة المذكورة هي بخط مؤلفها تقع في سفروسط.

1143 - (الاكسير في فكاك الاسير) لابي عبد الله محمد بن عثمان المذكور رحلة له ايضاً في سفارته الاولى لبلاد الاسبان تقع في سفروسط، ذكر الاخ محمد الفاسي انها تعتبر ضائعة الان

1144 - (الانفاس النورانية، في الرحلة الحجازية) لابي عبد الله محمد الطيب بن محمد المهدي بن الشيخ محمد بن الشيخ عبد الكبير الكتاني من الاقران، رحل سنة 1350 خمسين وثلاثمائة والف موافق سنة 1931 تقع في نحو الكراستين كذا اخبرني الاخ محمد ابراهيم الكتاني حفظه الله.

انس السائر (انظر البدر السافر)

1145 - (انس الساري والشارب من اقطار المغارب، الى منتهى الآمال والمآرب، وسيد الاعاجم والاعارب صلى الله وسلم، لابي عبد الله محمد بن احمد القيسي الشهير بالسراج الملقب بابن مليح او ابن فليح رحل

من مراكش على طريق الصحراء سنة 1040 اربعين والف موافق سنة 1630 وهي من الرحلات الغريبة التي وصفت هذا الطريق لان الحجاج في الغالب كانو يسافرون على طريق الشمال الافريقي وذكر الاخ الاستاذ محمد الفاسي المذكور انه رآها بالخزانة الكتانية بفاس اولها: الحمد لله الذي عقد أزمة ازار ثوب الوجود بحكمته الخ تقع في نحو العشرة كراريس انظر الاعلام في ترجمة مؤلفها جزء رابع صحيفة 273.

1146 - (اسبوع في باريز) لمفيدنا ابي عبد الله محمد بن عبد السلام السائح المتقدم تكلم فيها عن رحلته الى باريز وما شاهده في تلك الديار تقع في نحو الاربعة كراريس

1147 - (البدر السافر، لهداية المسافر، الى فكاك الاساري من يد العدو الكافر) لابي عبد الله محمد بن عثمان المكناسي المتقدم وهي رحلته الثالثة في سفارته الثانية لمالطة ونابولي تقع في سفر وسط توجد بخط مؤلفها بخزانتنا الاحمدية مبتورة من الورقة الاولى.

1148 - اختصرها شيخنا ابو عبد الله محمد بن الحسن الحجوي الثعالبي المتقدم سماه انس السائر، في اختصار البدر السافر، يقع في نحو الكراستين.

1149 - (بلوغ المرام، بالرحلة الى بيت الله الحرام) لابي محمد عبد المجيد بن علي الزبادي المنالي المتقدم. افتتحها بقوله: الحمد لله الذي اتحف بالمنى والمرام من رحل لبيته الحرام الخ. يقع في سفر وسط، توجد بالخزانة

الفاسية .

1150 - (بيان السبيل من حضرة فاس الى ارض تفلالت) لابى العباس احمد بن الحسن المتيوى رحل اليها سنة 1201 احدى ومائتين والف موافق سنة 1786 بامر من السلطان سيدى محمد بن مولانا عبد الله المتقدم ، فرغ من تأليفها سنة 1203 ثلاث ومائتين والف موافق سنة 1788 استهلها بقوله: الحمد لله وحده ولا حول ولا قوة الا بالله الخ . تقع فى نحو الكراسة توجد منها نسخة بمدينة (فيينا) عاصمة النامسا كما اخبرنى بذلك الاخ الاستاذ الفاسى حفظه الله ورايت عنده منها نسخة اخذت بالآلة المصورة (فوتغراف) .

تاج الرءوس ياتى فى القسم الثامن.

تحريك الساكن ياتى فى القسم الثامن.

1151 - (تحفة الالباب ، ونخبة الاعجاب) رحلة لابى عبد الله محمد بن عبد الرحمان الغرناطى المعروف بابى حامد الاندلسى المولود سنة 473 ثلاث وسبعين واربعمائة موافق سنة 1080 والمتوفى سنة 565 خمس وستين وخمسمائة موافق سنة 1169 بدمشق ، افتتحها بقوله: الحمد لله الذى ابدع العالم الخ . تكلم فيها على المغرب ، رتبها على مقدمة واربعة ابواب ، طبعت فى مجلة بارنز الاسيوية سنة 1920 موافق سنة 1338 .

1152 - ولها ملحق طبع معها كذا فى «معجم المطبوعات» صحيفة 299.

1153 - (تحفة الملك العزيز ، بمملكة بارنز) رحلة لابى العلاء ادريس بن الوزير ابى عبد الله محمد

بن ادريس العمراوى المتوفى سنة 1296 ست وتسعين ومائتين والف موافق سنة 1878 طبعت على الحروف بفاس بمطبعة المكينة الجديدة سنة 1327 موافق سنة 1909 زمن السلطان المولى عبد الحفيظ فى سفر وسط، بقى ذكرها على صاحب « معجم المطبوعات » .

1154 - (تحفة النظار، وغرائب الامصار، وعجائب الاسفار) لابى عبد الله محمد بن عبد الله بن محمد اللواتى الطنجي المعروف بابن بطوطة المتقدم، املاها على الكاتب محمد بن جزى الكلبى، تقع فى مجلد ضخم، طبعت بباريز سنة 854! موافق سنة 127! فى اربعة اجزاء ومعها ترجمة الى اللغة الفرانسوية للمستشرقين (دفراموى وسنكينتى) وبمطبعة وادى النيل بمصر سنة 1288 موافق سنة 1871 فى جزءين وبعد ذلك مراراً .

1155 - اختصرها ابو عبد الله محمد فتح الله محمود البيرنى، لم اقف على وفاته طبع بمصر على الحجر سنة 1278 موافق سنة 1861 وعلى الحروف بمصر ايضا سنة 1279 موافق سنة 1862 .

1156 - التحفة السنية، الحضرة الشريفة الحسنية فى المملكة الاسبنيولية لابى العباس احمد بن محمد بن عبد القادر الكردودى المتوفى سنة 1318 ثمان عشرة وثلاثمائة والف موافق سنة 1900 رحلة بامر من السلطان مولانا الحسن قدس سره المتقدم، الى بلاد الاسبان مع القائد عبد الصادق بن احمد الريفى وذلك سنة

1302 اثنين وثلاثمائة والف موافق سنة 1884 تقع فى نحو الخمسة كراريس توجد عند بعض حفدته.

1157 ـ (الترجمانة الكبرى ، التى جمعت اخبار العالم براً وبحراً) لابى عبد الله محمد بلقاسم بن احمد الزيانى المتقدم ، افتتحها بقوله : الحمد لله الذى اكرمنا بالهداية والاسلام الخ . تقع فى مجلد ضخم توجد منها نسخة بخزانتنا الاحمدية. (وانظر اباحة الادباء والنحاة) .

1158 ـ (تعداد المنازل) رحلة صغيرة لابى سالم عبد الله العياشى المتقدم، اقتصر فيها على ذكر المراحل، تقع فى سفر صغير، ذكر الاخ الاستاذ محمد الفاسى انها توجد عند شيخنا عبد الحفيظ الفاسى الفها لتلميذه ابى العباس احمد بن سعيد المكلدى الشيخ الشهير المتوفى سنة 1094 اربع وتسعين والف موافق سنة 1682.

1159 ـ (جولة فى وجدة) رحلة لابى محمد عبد الله بن العباس الجوارى المتقدم ، وصف فيها مدينة وجدة وذكر نتفة تتعلق بحالتها العلمية والاقتصادية والاخلاقية مع الاشارة الى ضريح الشيخ يحيى البعيد عن المدينة المذكورة بنحو الخمسة اميال.

1160 ـ (حديث الانس، عن تونس) لابى عبد الله محمد بن الحسن الحجوي الثعالبي الوزير المتقدم جمع فيه ملخص رحلاته الثلاث لتونس سنة 1336 ست وثلاثين وثلاثمائة والف موافق سنة 1918 وتسع وثلاثين بعده موافق سنة 1921 واربع واربعين موافق سنة 1925 وكل هذه الرحلات مشاهدات

وتواريخ وجغرافية واخلاقية ومسائل علمية ومذكرات تقع في جزء وسط.

1161 - (خطوات وخطرات) رحلة لابى الفضل عبد الحفيظ شيخنا المتقدم، رحل من فاس الى طنجة وبعض مدن المغرب تقع في عدة كراريس نشر طوف منها في مجلة الثقافة المغربية التي كانت تصدر بمدينة سلا.

خلال جزولة (انظر من مراكش الى الخ)

1162 - (الدرر المديحية في محاسن الدولة الحسنية، او نظم الدرر المديحية او التاج المشرق، الجامع ليواقيت المغرب والمشرق) رحلة لابى زيد عبد الرحمن الجامعي الفاسي لم اقف على وفاته وهو من رجال اوائل القرن الثاني عشر كان حيا سنة 1132 اثنين وثلاثين ومائة والف موافق سنة 1719 نقل عنها صاحب فهرس الفهارس جزء اول صحيفة 169.

1163 - (دليل الحج والسياحة) رحلة لابى العباس احمد بن محمد الهواري من رجال العمل يجاوز الاربعين طبعت بالمطبعة الرسمية سنة 1354 موافق سنة 1935 في مجلد وسط.

1164 - (دليل السائح بالمغرب الاقصى) لابى عبد الله محمد بن محمد بن احمد البزيوي المتقدم استهله بقوله: لله تعلى الحمد شكرا والمن فضلا الخ. تكلم فيه على كيفية السياحة في جل المدن الشهيرة بالمغرب الاقصى وعلى كيفية السير فيها وعلى مايكل واحدة من الآثار والمعاهد يقع في نحو الخمسة كراريس فرغ منه سنة

1926 موافق سنة 1345 غريب في بابه وقفت عليه بعد وفاته بخزانة الاخ ابى الحسن علال الجامعي حفظه الله.

1165 ـ (رحلة) لابى محمد عبدالله تاج الدين ابن حموية السرخسي المتقدم رحل من المشرق الى المغرب الاقصى، خرج قاصداً المغرب سنة 593 ثلاث وتسعين وخمسمائة موافق سنة 1196 ودخل الى مراكش سنة 598 ثمان وتسعين وخمسمائة موافق سنة 1201 وبقى بالمغرب الى سنة 600 ستمائة موافق سنة 1203 ثم ذهب الى مصر ومات بدمشق الشام وقف على هذه الرحلة المذكورة صاحب «نفح الطيب» ونقل عنها كثيراً مما يتعلق بالمغرب.

1166 ـ (رحلة) لابى عبد الله محمد بن محمد بن علي العبدري المتوفي آخر المائة السابعة لان رحلته كانت سنة 688 ثمان وثمانين وستمائة موافق سنة 1289 استهلها بقوله: احمد لله حمداً معترفاً بالتقصير، عائذاً بوجهه الاكرم، وجلالته الاعظم من سوء المصير الخ. تقع فى مجلد وسط توجد بخزانتنا الاحمدية.

1167 ـ وجعل فى آخرها مقصورة، عدد فيها المنازل.

1168 ـ (اختصرها) ابو العباس احمد بن حسن ابن قنفد المتقدم ذكرها من تأليفه آخر كتابه في الوفيات سماه: المسافة السنية، في اختصار الرحلة العبدرية.

1169 ـ (رحلة) لابى القاسم بن يوسف التجيبي السبتي المتقدم، رحل الى المشرق سنة 696 ست وتسعين

وستمائة موافق سنة 1295 قال الاخ محمد الفاسي فى حقها انها تقع في مجلدات يقال انها بتونس جزء منها وهى وصف الرحلة التي قام بها من سبتة الى الاندلس بالمشرق اثنى عليها ابن حجر فى «الدرر الكامنة» وعد فوائدها وهى من نمط رحلة ابن رشد الفهري الآتية «ه» قال ابن حجر فى الدرر الكامنة: انه وقف عليها فى ثلاثة مجلدات ضخمة وقد حذا فيها حذو ابن رشد وكان رحل قبله بنحو عشر سنين وزاد هو على رحلته ابن رشيد بتضمين الرحلة مشيخة له مستوعبة بذكر ترجمة الشيخ وما يمكن من مروياته وبين ماسمعه منه باسانيده ويخرج عنه بعد ذلك شيئا من حديثه وفوائده وانشاداته ويفعل ذلك فى كل بلد دخلها «ه»

1170 - (رحلة) لابى عبد الله محمد بن سعيد الرعينى السراج المتقدم، ذكرها له صاحب « الجذوة » صحيفة 147 .

1171 - وله رحلة اخرى نظما ذكرها له الاخ الاستاذ محمد الفاسى الفهرى حفظه الله .

1172 - رحلة لابى عبد الله محمد بن سليمان بن داود الجزولى المتوفى سنة 863 ثلاث وستين وثمانمائة موافق سنة 1458 ذكرها له ابن القاضى فى كتابه «لقط الفرائد» .

1173 - (رحلة) للشيخ ابى العباس احمد بن احمد زروق الفاسى المتقدم حجازية، ذكرها ايضا الاخ الفاسى المذكور .

1174 - رحلة لابى العباس أحمد بن موسى السوسى احد تلامذة

الشيخ الشرفى المتقدم، وقف عليها صاحب «المرقى» ونقل عنها، وهو غير احمد بن موسى الشيخ الشهير بسوس المتقدم، كما نبه على ذلك صاحب «الاعلام» فى ترجمة الشيخ احمد المذكور جزء ثانى صحيفة 29 وقال صاحب المرقى أنه ذكر فيها من لقيه من الصالحين ولكنها لم تكمل، كتب منها نحو الثلاثة كراريس.

1175 - (رحلة) لابى زيد عبد الرحمان المدعو رحو المنامى الشاوى ذكرها صاحب «الصفوة» لم يقف الاخ الاستاذ الفاسى المذكور على خبرها ولا على ترجمة مؤلفها قط.

1176 - (رحلة الشهاب، الى لقاء الاحباب) لابى العباس احمد الملقب بالشهاب الحجرى الاندلسى المعروف بآفوغاى رحل مهاجرا بدينه من الاندلس الى المغرب زمن السلطان المنصور الذهبى السعدى المتقدم، ووفد عليه لمراكش حوالى سنة 1007 سبع والف موافق سنة 1578 من الكتب التى اعتمد عليها صاحب «الصفوة» وصاحب «زهر البستان» ذكر الاخ الاستاذ محمد الفاسى انه يوجد طرف منها عند بعض زملائه وان كان الاخ محمد الكانونى رحمه الله ظن انها لازالت مفقودة، راجع ما كتبه فى «جواهر الكمال» جزء اول صحيفة 87.

1177 - (رحلة) لابى عبدالله محمد بن ابى القاسم ابن ابى العافية الشهير بابن القاضى المتوفى سنة 1040 اربعين والف موافق سنة 1630 نسبها له صاحب «سلوة الانفاس» جزء ثالث صحيفة 287.

1178 ـ (رحلة) لبعض انحاء المغرب لابى حامد العربى بن الشيخ يوسف الفاسى الفهرى المتقدم، استهلها بقوله: الحمد لله الذى خلق الانسان وعلمه، وفضله على كثير ممن خلق وكرمه الخ. توجد منها نحو الخمس ورقات من اولها بخزانة الصقليين بفاس، ضمن مجموع، تكلم فيها على رحلة لقبيلة بنى زروال وعلى رجوعه الى زاوية الدلاء، قال فى آخر النسخة المذكورة انتهي ما وجد. فلعل المؤلف مات دون اتمامها. رحلة لابى سالم العياشى (انظر ماء الموائد).

1179 ـ (رحلة حجازية) لابى عبد الله محمد بن عبد الله الشهير بمولاى الشريف الولاتى المتوفى سنة 1101 احدى ومائة والف موافق سنة 1689 ذكر الاخ الاستاذ الفاسى المذكور انه لم يطلع عليها وانما ذكرت له ويظن انها من الرحلات التي ضاعت.

1180 ـ (رحلة) للشيخ ابى على الحسن بن مسعود اليوسى المتقدم، جمعها له ولده ابو عبد الله محمد المتوفى سنة 1107 سبع ومائة والف موافق سنة 1695 رحل سنة 1101 احدى ومائة والف موافق سنة 1689 ذكر الاخ الفاسى انه وقف عليها فى سفر وسط عند بعضهم.

1181 ـ (رحلة) لابى عبد الله محمد التركي صاحب «الضريح» بروضة العلو بالرباط قال فى «الاغتباط» يقال ان اصله من الترك، ومما يقال انه كان كاتبا مع الوئيس محمد ابن عائشة الرباطى احد سفراء السلطان

مولاى اسماعيل ولعله هو الذى كتب لابن عائشة رحلته البارزية فى سفارته التى قام بها فى حدود سنة 1111 احدى عشرة ومائة والف «هـ» موافق سنة 1699 .

1182 . (رحلة الوزير، فى افتكاك الاسير) لابى عبد الله محمد المدعو حمو بن عبد الوهاب الوزير الغسانى المتوفى سنة 1119 تسع عشرة ومائة والف موافق سنة 1707 شرح فيها ما شاهده فى سفارته من العجائب والغرائب الى بلاد الاندلس، سافر لافتكاك اسارى المسلمين واستخراج ما بقى من الكتب الاسلامية. طبعت على الحروف بمدينة طنجة سنة 1940 موافق سنة 1359 مع ترجمتها الى اللغة الاسبانية .

1183 - وله رحلة الى بلاد الحجاز تقع فى مجلد كما اخبرني بذلك الاخ محمد بن الهادي المنوني الحسني

1184 - الرحلات الثلاث، للشيخ ابى العباس احمد بن محمد بن ناصر الدرعي المتقدم فى الدرر المرصعة ما لفظه: حج الشيخ سيدي احمد الخليفة رضى الله عنه اربع حجات الاولى صحبة والده، والثانية بعده سنة 1096 ست وتسعين والف.

1185 - وله فيها رحلة صغيرة مفيدة، والثالثة سنة 1009 تسع ومائة والف» وله فيها رحلة عجيبة اكبر من الاولى، والرابعة سنة 1121 احدى وعشرين ومائة والف.

1186 - وله فيها رحلة كبيرة تكون فى سفرين رباعيين جمع فيها بين اللتين قبلها، وهذه الرحلة هي المشهورة الموجودة فى ايد الناس

«هـ» قوله سنة 1096 موافق سنة 1684؛ وسنة 1109 موافق سنة 1697 وسنة 1121 موافق 1709 وهذه الرحلة لاخيرة هي المشهورة طبعت على الحجر بفاس سنة 1320 موافق سنة 1902 فى جزءين.

1187 - (رحلة حجازية) لابى العباس احمد بن محمد بن داوود الهشتوكي المتقدم ذكر فيها من لقيه من العلماء ذكرها له صاحب الاعلام جزء ثاني صحيفة 154.

1188 - (رحلة) لابى محمد عبد الواحد بن الحسن الصنهاجي من صنهاجة سوس، المتوفى سنة 1135 خمس وثلاثين ومائة والف موافق سنة 1722 ذكرها فى ترجمته الشيخ الحضيكي فى الطبقات وذكر الاخ محمد المختار بن «ج» علي السوسي انه ذكرها له كل مترجميه ولم يرها وهى حجازية نثرية كما يظهر من كلامهم.

1189 - (رحلة حجازية) لابى العباس احمد بن عبد الله السوسي البيوركي الاسغركيسي المتوفى سنة 1136؛ ست وثلاثين ومائة والف موافق سنة 1723؛ ذكر الاخ محمد المختار السوسي المذكور ان فيها فوائد جمة عن العهد الاسماعيلى فى المغرب يعد فيها كل ما رآه، توجد بخزانته.

1190 - (رحلة حجازية) لابى العباس احمد بن ابى عسرية الفاسي الفهري المتوفى سنة 1137 سبع وثلاثين ومائة والف موافق سنة 1724؛ نقل عنها صاحب «نشر المثاني» فى ترجمة ابي اسحق ابراهيم بن

محمد الشاوي السريفي ونسبها له السلطان مولانا سليمان في كتابه عناية اولى المجد ووصفها بقوله جامعة مفيدة ذكر فيها جماعة ممن لقيهم بالمشرق والمغرب ذكر الاخ الاستاذ الفاسي انها تعتبر هذه الرحلة ضائعة اليوم لانها لا توجد في خزانة من الخزانات المعروفة، وحيث انها كانت عند مولانا سليمان فربما لا تزال في خزانة القصر السلطاني العامر.

● 1191 - (رحلة الوافد، في اخبار هجرة الوالد، في هذه الاجيال باذن الواحد) لابي عبد الله محمد بن ابراهيم بن محمد الزرهوني من رجال المائة الثانية عشر الفها في رحلة والده المذكور شيخ زاوية تصفت بفتح التاء وتشديد الصاد بوادنفيس من سوس الاقصى الى مدينة مكناسة الزيتون بامر من السلطان الجليل مولانا اسماعيل المتقدم سنة 1125 خمس وعشرين ومائة والف موافق سنة 1713 الفها عقب فراره من زاويته المذكورة اثناء الحوادث التي وقعت بين برابر وادي نفيس بسوس الاقصى والمخزن السعيد خلال سنة 1123 ثلاث وعشرين ومائة والف موافق سنة 1720 لانه استعجل امر الزرهوني المذكور عند المصامدة وقد هدمت الزاوية المذكورة اثناء هذه الحوادث سنة 1127 سبع وعشرين ومائة والف موافق سنة 1713. وتعد هذه الرحلة من اهم المراجع التاريخية لما تحويه من المعلومات الضافية عن نظام برابر المصامدة الاجتماعية والسياسية تقع في مجلدات توجد بالخزانة العامة بالرباط تحت

عدد 1607 ماخوذة بالآلة (فوتغراف) في خمسة اسفار صغار مبتورة من الورقة الاولى نشرت ترجمتها فقط باللغة الفرنسوية بقلم الكولونيل جستينار باشباع الجيم بمطبعة كتير بباريز سنة 1940 موافق سنة 1359 ذكر المترجم انه عثر على النص العربي عند بعض ابناء قواد البربر الذين كانوا ينتمون للزاوية المذكورة.

1192 - (رحلة حجازية) لابى مدين الدرعى من رجال القرن الثانى عشر ينقل عنها كثيرا ابو اسحق ابراهيم العينى فى رحلته الآتية بعد، ويصفها بطول واسهاب، ذكر الاخ السوسي أنه سأل عنها كثيرا ولم يقف لها على اثر.

1193 - (رحلة حجازية) لابى العباس احمد السوسى العباسى المتوفى سنة 1149 تسع واربعين ومائة والف موافق سنة 1736 ذكر الاخ محمد المختار السوسى المذكور انه توقف فى كونها لابى العباس المذكور لعدم تعرض الحضيكى لها فى ترجمته مع انه من اخص تلامذته، وان كان الشيخ الحضيكى لا ينبغى سكوته عن شيء عدم وجوده، لان نفسه ليس نفس مؤرخ «ه».

1194 - (رحلة حجازية) لابى عبد الله محمد بن علي المعروف بالعياشى لقبا لا نسبا المتقدم، ذكرها له الاخ الاستاذ الفاسى، وبعد مدة رايت الشيخ ابا محمد عبد المجيد بن علي الزيادى الحسنى ذكرها فى رحلته، وانه وقف عليها فى مجلد بخطه بخزانة رواق المغاربة بالازهر بمصر «ه»

۞ 1195 - (رحلة) لابى محمد عبد القادر المدعو الجيلالى الاسحاقى كذا فى «نشر المثانى» الغير المطبوع بن محمد المتوفى بعد الخمسين ومائة والف رحل بها مع السيدة خناتة بنت بكار التى توفيت سنة 1155 خمس وخمسين ومائة والف موافق سنة 1742 ام امير المومنين مولانا عبد الله ابن مولانا اسماعيل العلوى الحسنى المتوفى سنة 1171 احدى وسبعين ومائة والف موافق سنة 1757 . افتتحها بقوله: الحمد لله على ما من به علينا من تيسيره ورفقه الخ . تقع فى سفرين، يوجد السفر الاول بخزانة القرويين تحت عدد 383 به بتر فى الاخير رحل سنة 1143 ثلاث واربعين ومائة والف موافق سنة 1730

۞ 196! - رحلة للشيخ ابى عبد الله محمد بن عبد السلام بنانى المتقدم، ضمنها فضائل الحرمين الشريفين، رحل سنة 1141 احدى واربعين ومائة والف موافق سنة 1728! ذكر ذلك الاخ الاستاذ محمد الفاسى .

۞ 1197 - كما ذكر له رحلة صغيرة اخبر ان منها نسخة مخطوطة بدمنات عند احد ابناء الحجوجى .

۞ 1198 - (رحلات ثلاث) لابى عبد الله محمد بن الطيب الشركى الصميلى المتقدم .

۞ 1199 - قال الاخ الاستاذ الفاسى انه لم يبق منها الا الرحلة الاولى التى ذكر فيها .

۞ 1200 - اخبار رحلته التى وقعت سنة 1139 تسع وثلاثين ومائة والف موافق سنة 1726 وتوجد منها نسخة مخطوطة فريدة فى خزانة ليبسك وقد

وقف عليها .

1201 - (رحلة) لابى العباس احمد بن عبد العزيز الهلالى المتقدم ، قد تشكك الاخ الاستاذ الفاسى فى وجودها وان كانت ذكرت فى ترجمته .

1202 - (رحلة حجازية) لابى العباس احمد بن عبد الله بالقاسم السوسى الكرسيفى المتوفى سنة 1180 ثمانين ومائتين والف موافق سنة 1766 ذكر الاخ محمد المختار السوسى المذكور انه لم يرها بعد التفتيش عليها .

1203 - (رحلة) لابي عبدالله محمد الطاهر بن علي بن عبد السلام السلاوى الى الاستانة والحجاز بامر من السلطان سيدى محمد بن عبد الله ، رحل سنة 1179 تسع وسبعين ومائة والف موافق سنة 1765 ذكرها له صاحب «اتحاف اشراف الملا» فى ترجمته بقوله: حج وزار ورأى المعالما وقيد الرحلة فيما ابهما

1204 - (رحلة حجازية) لابى عبد الله محمد بن احمد بن عبد الله الحضيكى المتقدم ، استهلها بقوله : اما بعد فالمراد ذكر جملة ممن لقيتهم من العلماء الخ. تقع فى نحو الاربعة كراريس توجد بالخزانة العامة تحت عدد 896 ضمن مجموع .

(رحلة حجازية) لابى اسحق ابراهيم السوسي العيني المتوفى سنة 1199 تسع وتسعين ومائة والف موافق سنة 1784 تقع فى مجلدين وقف على نصفها بخط المؤلف فى مجلد الاخ المختار السوسي عند بعض اهله فى قرية سيدي داوود من قبيلة اكلو

في ضواحي تنزنيت وذكر ان باقيها تلف.

1205 - اختصرها ابو عبد الله محمد بن مسعود المعدري المتقدم وقف عليه الاخ محمد المختار المذكور كذلك، وهو مبتور كاصله ويذكر انها كانت تامة ثم تلف باقيه.

1206 - (رحلة) لابي العباس احمد بن محمد (فتحا) بن احمد بن الشيخ ابي عبد الله محمد (فتحا) بن الشيخ عبد القادر الفاسي الفهري المتوفى سنة 1214 اربع عشرة ومائتين والف موافق سنة 1799 افتتحها بقوله: حمداً لمن افاض علينا بحار كرمه الخ رجع الى فاس آخر سنة 12!2 اثنى عشرة ومائتين والف موافق سنة 1797 تقع في مجلد يوجد الاصل بخط مؤلفه بالخزانة الفاسية.

1207 - (رحلة) لابي محمد عبد السلام الضرير بن السلطان المظفر سيدي محمد بن مولانا عبد الله المتقدم تقع في جزء وسط توجد بالخزانة الزيدانية تحت عدد 1399.

1208 - (رحلة حجازية) للشيخ ابي حفص حمدون بن عبد الرحمن بن الحاج السلمي المتقدم ذكرها له ابو محمد عبد القادر بن عبد الواحد الفاسي الفهري المتوفى سنة 1276 ست وسبعين ومائتين والف موافق سنة 1859 في كناشته، اخبرني بذلك الاخ الاستاذ الفاسي.

1209 - (رحلتي ونحلتي، في تعداد رحلتي) لابي عبد الله محمد بن احمد وراس المعسكري المتقدم، تكلم فيها على رحلته المتعددة الحجاز ومصر والشام والمغرب، تقع في مجلد

وسط وصف فيها مدينة فاس وصفاً كافياً رحل الى المغرب سنة 1218 ثمان عشرة ومائتين والف موافق سنة 1803.

1210 - (الرحلة الكبرى) للشيخ ابى عبد الله محمد بن عبد السلام الناصري الدرعي المتقدم تقع في سفرين، رحل سنة 1196 ست وتسعين ومائة والف موافق سنة 1781 وهى رحلته الاولى وقف عليها صاحب (الاعلام) ونقل عنها فى ترجمته حتى كاد ان يختصرها.

1211 - وله رحلته الصغرى ايضاً، الفها فى رحلته الثانية، استهلها بقوله يقول كاتبه محمد بن عبد السلام الناصري ختم الله له بالايمان ورزقه الوصول الى الحرمين وزيارة سيدولد عدنان. خرجنا من الزاوية الناصرية نؤم الحرمين الشريفين لعشية السبت الرابع من جمدى الاولى سنة 1211 احدى عشرة ومائتين والف الخ. موافق سنة 1776 وقد انتهي بدخوله لفاس راجعاً من الحج ضحوة يوم الاحد سابع وعشري ذي القعدة عام اثنى عشر ومائتين والف موافق سنة 1797 تقع فى نحو الاربعة كراريس توجد بخزانتنا الاحمدية.

1212 - (رحلة) لابى عبد الله محمد بن التهامى بن عمر الرباطي المتقدم. ذكرها له الاخ محمد الفاسي ونسبها له ابو عبد الله محمد عبد الحي بن الشيخ عبد الكبير الكتاني فى فهرس الفهارس جزء اول صحيفة 204

1213 - (رحلة الحذاق بمشاهدة البلدان والآفاق، او الدرة السنية

الفائقة، في كشف مذاهب اهل البدع من الخوارج المبسوطة، وبيان الاقاليم السبعة ومجارهـا المحوطة والمعتزلة والروافضة والجهمية والقدرية والزنادقة) لابي عبد الله محمد بالقاسم بن احمد الزياني المتقدم استهلها بقوله الحمد لله غافر الذنب الخ. تقع في نحو الاربعة كراريس توجد منها نسخة بخزانة القرويين تحت عدد 708 ضمن مجموع.

1214 (رحلة) لابي حامد العربي بن محمد الدمناتي المتقدم ذكرها سيدنا الجد ابو عيسى المهدي بن الطالب ابن سودة المتقدم في ترجمته من فهرسته واثنى عليها، رحل قبل سنة 1244 اربع واربعين ومائتين والف موافق سنة 1828 تعد الآن مفقودة.

1215 - (رحلة) لابي محمد عبد القادر بن احمد الكوهن المتقدم حجازية، ذكر الاخ محمد الفاسي انها توجد منها نسخة بخزانة الكتاني بفاس.

رحلة الكردودي (انظر التحفة).

1216 - (الرحلة الوزانية، الممزوجة بالمناسك المالكية) لابي العباس احمد بن العربي حسون الوزاني المتقدم، رحل سنة 1269 تسع وستين ومائتين والف موافق سنة 1852 صحبة الشيخ الشهير ابي محمد عبد السلام بن الشيخ العربي الوزاني الحسني المتقدم، وابن عمه ابي عبد الله محمد بن عبد الجبار بن علي بن الطيب، استهلها بقوله: نحمدك يامن اوجب وحرم الخ. تقع في نحو الثمانية كراريس، وقفت عليها بخزانة شيخنا عبد الحفيظ الفاسي الفهري بخط مؤلفها، واخذت منها

نسخة لخزانتنا الاحمدية .

1217 ـ (رحلة حجازية) لسيدنا الجد ابى عيسى المهدى بن الطالب ابن سودة المتقدم، رحل سنة 1269 تسع وستين ومائتين والف موافق سنة 1852 وقفت على الكراس الاول منها بخطه .

1218 ـ (رحلة الى بلاد الانكليز بامر من السلطان الجليل سيدى محمد بن مولانا عبد الرحمان المتوفى سنة 1290 تسعين ومائتين والف موافق سنة 1873) لابى عبد الله محمد الطاهر بن عبد الرحمن الفاسى الفهري المتوفى اواخر القرن الثالث عشر رحل اواخر سنة 1276 ست وسبعين ومائتين والف موافق سنة 1851 ، استهلها بقوله : الحمد لله الذى بيده الحركة والسكون ، ومن اذا اراد شيئا يقول له كن فيكون الخ. تقع فى نحو الاربعة كراريس توجد بالخزانة الفاسية ضمن مجموع .

1219 (رحلة حجازية) لابى عبد الله محمد سعيد الشريف الكثيرى السوسي المتوفى اواخر القرن الثالث عشر ذكر لي الاخ الاستاذ الفاسى ان الفقيه البوعمانى عنده نسخة منها فى سفر وسط .

1220 ـ (رحلة) لابى عبد الله محمد بن الكعاب الاودى احد افراد البعثة العلمية الى فرانسا زمن السلطان مولاى الحسن المتقدم، كان سفره اليها سنة 1292 اثنين وتسعين ومائتين والف موافق سنة 1875 تقع فى مجلد توجد عند الاخ الاستاذ الزعيم الاكبر محمد بن الحسن الوزانى حفظه الله منها نسخة .

۞ 1221 ـ (رحلة حجازية) لبعض السوسيين الغيغائيين من اهل القرن الثالث عشر، تقع فى مجلد، ذكر الاخ محمد المختار السوسى انه وقف عليها فى مدرسة الغيغائيين بسوس.

۞ 1222 ـ (رحلة) لابى العباس احمد بن العربى البلغيثى الحسنى المتقدم، تكلم فيها على رحلة السلطان مولانا الحسن بن سيدى محمد المتقدم، من مكناسة الزيتون الى مراكش سنة 1298 ثمان وتسعين ومائتين والف موافق سنة 1881 اطال فى ذلك وقفت على طرف من وسطها بخطه ولعلها تقع فى مجلد وسط.

۞ 1223 ـ (رحلة) لابى عبد الله محمد السوسى اليزيدى المتوفى سنة 1309 تسع وثلاثمائة والف موافق سنة 1891 حجازية صغيرة، تلف بعضها بعده، والباقى منها فى خزانة ابنه ابى العباس احمد، بايسى دائرة تفروت بسوس. كذا كتب لى الاخ محمد المختار السوسى حفظه الله.

۞ 1224 ـ (رحلة) لابى عبد الله محمد بن الحاج محمد بن سعيد السلاوى المتوفى سنة 1310 عشرة وثلاثمائة والف موافق سنة 1892 الى بلاد فرانسا حوالى سنة 1285 خمس وثمانين ومائتين والف موافق سنة 1868 بامر من السلطان الجليل سيدى محمد بن مولانا عبد الرحمن المتقدم، تقع فى سفر صغير توجد عند حفدته بسلا.

۞ 1225 ـ (رحلة) لابى الفضل الفاطمى بن الحسين الصقلى الحسينى المتقدم، وقفت على الكراسة الاولى منها بالخزانة البدراوية بفاس،

استهلها بقوله: الحمد لله فاتح الابواب ومعتق الرقاب الخ. رحل الى الحج سنة 1310 عشرة وثلاثمائة والف موافق سنة 1892 وتوفي هناك رحمه الله.

۞ 1226 ـ (الرحلة العريضة، في اداء الفريضة) لابي حامد العربي المشرفي المتقدم، تقع في مجلد، يوجد طرف منها بخزانتنا الاحمدية.

۞ 1227 ـ وله رحلة الى زاوية تمكدشت من بلاد السوس، كتب الي الاخ محمد المختار السوسي في حقها: انها تقع في مجلد ضخم وقد كان رحل من مراكش الى هذه الزاوية فذكر ما رآه في الطريق نظما ونثراً وذكر كثيراً من ترجمة الشيخ احمد بن محمد بن ابراهيم التمكدشتي وابنه الشيخ الحسن المتقدمين، وذكر كثيراً من تلامذتهم. ورحلته هذه كانت في سنة 1290 تسعين ومائتين والف موافق سنة 1873 وتوجد نسخة من الكتاب في الخزانة الكائنة بالزاوية المذكورة واخاله بخط المؤلف «ه» (انظر رسالة الانوار)، من القسم الرابع.

۞ 1228 ـ وله رحلة الى بلاد الجزائر تقع ايضا في مجلد، توجد بالجزائر.

۞ 1229 ـ (الرحلة الفاسية، الممزوجة بالمناسك المالكية) لابي عبد الله محمد الطيب بن ابي بكر بن الشيخ الطيب ابن كيران المتوفى سنة 1314 اربع عشرة وثلاثمائة والف موافق سنة 1896 الى البلاد المطهرة، ضمنها مناسك الحج بترتيب حسن على مذهب الامام مالك رضي الله عنه. طبعت بفاس على الحجر دون تاريخ بقي ذكرها على صاحب «معجم المطبوعات»

۞ 1230 ـ (رحلة) لابي عبد الله

محمد بن احمد العلمي تلميذ شيخنا ابى عبد الله محمد بن الشيخ جعفر الكتاني المتقدم كذا ذكر لى الاخ الاستاذ الفاسي حفظه الله.

1231 - (رحلة حجازية) لابى عبد الله محمد يحيى بن المختار الشنجيطى المتوفى سنة 1329 تسع وعشرين وثلاثمائة والف موافق سنة 1911 استهلها بقوله: الحمد لله والصلاة على رسول الله وعلى آله وصحبه الخ. خرج من بلاده اسبع ليال خلون من رجب الفرد من العام الحادى عشر بعد ثلاثمائة والف موافق سنة 1893 ومر على المغرب. تقع فى مجلد ضخم توجد منها نسخة بخزانتنا الاحمدية ووقف سنة 1315 خمس عشرة وثلاثمائة والف موافق سنة 1897 لانه اقام بالرباط مدة وبتونس الى غير ذلك كما بينه بالتفصيل.

1232 - (الرحلة المرصعة ببديع اللآل، فى ترجمة الشريف المنيف سيدي محمد الخمال، ووفوده على حضرة فاس، لزيارة طيب الانفاس، يتيمة الجوهر النفيس، ابى العلاء سيدنا ومولانا ادريس) لابى عبد الله محمد بن محمد الرايس الاديب الشاعر المتوفى سنة 1324 اربع وعشرين وثلاثمائة والف موافق سنة 1906 تكلم فيها على رحلة ابى عبد الله محمد العمراني المعروف بالخمال الحسني من سكان مدينة طنجة واحد المثريين بها الى فاس سنة 1300 ثلاثمائة والف موافق سنة 1882 خرج من مدينة طنجة فى اوائل صفر من السنة المذكورة استهلها بقوله: الحمد

لله الذي جعل زيارة الصالحين جالبة لخير الدنيا والدين الخ. تقع في نحو الاربعة كراريس توجد بخزانة الكتاني بفاس كما اخبرني بذلك الاخ الاستاذ الفاسي.

رحلة الحاج علي السوسي (انظر منظومة في قسم الانظام.)

1233 - (رحلة) لابي عبد الله محمد بن يحيى السوسي الولاتي المتوفى سنة 1329 تسع وعشرين وثلاثمائة والف موافق سنة 1911 كانت رحلته سنة 1313 ثلاث عشرة وثلاثمائة والف موافق سنة 1893 الى سنة 1318 ثمان عشرة وثلاثمائة والف موافق سنة 1900 مر من الصحراء بسوس ووصف فيها المغرب وكل ما رآه، كذا كتب لي الاخ محمد المختار السوسي، وذكر ان ثقة اخبره انه رآها بسجلماسة.

1234 - (رحلة حجازية) لابي العلاء ادريس بن القاضي الاعدل الشيخ عبد الهادي العلوي الشاكري الحسني المتوفى سنة 1331 احدى وثلاثين وثلاثمائة والف موافق سنة 1913 بالمدينة المنورة، اخبرني بذلك الشريف ابو عبد الله محمد الصديق الامراني رفيقه في الحج وهو الذي كان معه حتى اقبر. وما في «الاتحاف» جزء خامس صحيفة 352 من ان وفاته كانت سنة 1339 تسع وثلاثين وثلاثمائة والف موافق سنة 1911 سبق قلم، فانه في هذه السنة كان لا يزال بفاس، استهلها بقوله: الحمد لله المتفضل بجلائل النعم، على ما اراد تطهيره من كل الانام الخ. تقع في نحو الكراستين توجد

بالخزانة العامة بالرباط تحت عدد 1115 ضمن مجموع وهي رحلته الاولى خرج من فاس مسقط راسه في جمادى الاولى سنة 1288 ثمان وثمانين ومائتين والف موافق سنة 1871. واما رحلته الثانية فانه لم يرجع الى فاس بل توفي هناك رحمه الله.

1235 - (رحلة) لابي عبد الله محمد بن مصطفى المشرفي المتقدم ، ضمنها اخبار سفر اهل فاس الى مشرع الشعير لتقديم البيعة الى السلطان مولانا عبد الحفيظ سنة 1325 خمس وعشرين وثلاثمائة والف موافق سنة 1207 تقع في نحو الاثنى عشرة كراسة كذا اخبرني الاخ الاستاذ الفاسي حفظه الله.

1236 - (الرحلة السامية ، للاسكندرية ومصر والحجاز والبلاد الشامية) لشيخنا ابي عبد الله محمد بن الشيخ جعفر الكتاني المتقدم الذكر، افتتحها بقوله: الحمد لله الذي اوصل اليه من شاء بمحض الكرم والجود الخ. الفها في رحلته الاولى سنة 1322 اثنين وعشرين وثلاثمائة والف موافق سنة 1904 مات دون اتمامها رحمه الله، يقع الموجود منها في نحو السبعة كراريس.

1237 - (رحلة رئيس الجمهورية الفرانسوية للمغرب الاقصى) لابي عبد الله محمد بن مصطفى بوجندار الرباطي المتقدم.

1238 - رحلة مثل ذلك، لابي عبد الله محمد «فتحا» بن محمد الاوراوي الرباطي المتوفي قريبا من سنة 1350 خمسين وثلاثمائة والف موافق سنة 1931 طبعت بمطبعة الجريدة الرسمية

بالرباط فى مجلد وسط .

1039 - رحلة السلطان الجليل مولانا يوسف بن مولانا الحسن المتوفى سنة 1346 ست واربعين وثلاثمائة والف موافق سنة 1927 الى فرانسا آخر حياته . لبعض المستشرقين طبعت ببارين فى مجلد، بها بعض «تصاوير» ذات مناظر خلابة.

رحلة حجازية لابى محمد عبد السلام بن محمد بن المعطى العمرانى المراكشى (انظر اللؤلؤة الفاسية) .

1240 - (الرحلة الفنية، الى الديار المصرية) للاستاذ اليكس شوتان الفرنساوى، تعريب عبد الكريم بو علو رئيس قلم التحرير بجريدة «السعادة» تكلم فيها على رحلة جوقة الطرب المغربى التى رحلت من المغرب الاقصى الى مصر للحضور بالمؤتمر الفنى لرقي الطرب العام المنعقد هناك سنة 1931 احدى وثلاثين وتسعمائة والف مسيحية موافق سنة 1350 طبعت على الحروف بالمطبعة الرسمية بالرباط سنة 1932 موافق سنة 1351 فى جزء صغير .

1241 - (رحلة الى بلاد تركيا) لابى عبد الله محمد بن يحيى الصقلى الحسينى المتوفى سنة 1354 اربع وخمسين وثلاثمائة والف موافق سنة 1935 نشرتها جريدة «السعادة» تباعا.

1242 - (الرحلة الطنجوية، الممزوجة بالمناسك المالكية) لابى علي الحسن بن محمد الغسال المتقدم، استهلها بقوله : الحمد لله الذى جعل الحج طهارة للذنوب الخ . رحل الى الحج سنة 1315 خمس عشرة وثلاثمائة والف موافق سنة 1827 تقع فى نحو

الخمسة كراريس توجد بالخزانة العامة بالرباط تحت عدد 1096 ضمن مجموع .

1243 - (رحلة) له ايضا لبلاد الانجليز رحل سنة 1320 عشرين وثلاثمائة والف موافق سنة 1902 فى غرض السفارة بصفة كاتب مع الرئيس القائد عبد الصادق الطنجى استهلها بقوله : الحمد لله الهادى الى سواء الطريق الخ . تقع فى نحو الاربعة كراريس توجد بالخزانة العامة المذكورة تحت العدد المذكور.

1244 - (رحلة) له ايضا الى جبل طارق تقع فى نحو الكراسة وقف عليها الاخ الاستاذ الفاسى .

1245 - (رحلة) صغيرة لابى عبد الله محمد بن علي دينية الرباطى المتقدم ، رحلته الثانية الى البقاع المطهرة وله رحلته الاولي تاتى فى لفظة «نشر الاعلام» .

1246 - (رحلة) لابى العباس احمد بن محمد الصبيحى السلاوى المتقدم، وهي رحلته الثانية الى مصر طبعت على الحروف بالمطبعة الوطنية بالرباط سنة 1359 موافق سنة 1934 فى جزء صغير .

1247 - (رحلة) لابى الفضل الطاهر بن محمد بن عبد السلام بن الحاج الاودى المتقدم ، قال فى كتابه «الاستبصار» عند كلامه على الجيوش الاوربوية وعددها. وقيدتها فى الرحلة التى الفت مدة سبع سنين باوروبا وبعثت نسختها من المدرسة البارينزية للسلطان المولى الحسن عام ثلاثمائة والف «هـ» موافق سنة 1882 .

1248 - (الرحلة الحبسية الوهرانية

الجامعة للطائف العرفانية) لابى العباس احمد بن «ج» العياشى السكيرج المتقدم ، رحلة بمدينة وهران في غرض الجمع المتعلق باحباس الحرمين الذي يقع كل سنة فى احد الاقطار الثلاث: تونس، والجزائر، والمغرب الاقصى. طبعت على الحجر بفاس دون تاريخ .

1249 - وله رحلة حجازية من خط الاخ محمد بن ابى بكر التطوانى حفظه الله ، انه ضمنها رحلته من جملة الوفد الذى رحل رحلة سياسية اثناء الحرب الكبرى الاولى، وهي تقع فى مجلد «هـ» وذكر انه وقف عليها .

1250 - (الرحلة الكبرى، فى اخبار هذا العالم براً وبحراً) لسيدنا الوالد المولى عبد القادر بن شيخه الشيخ محمد ابن سودة المري المولود اوائل هذه المائة اطال الله عمره ، رحل الى الحج سنة 1327 سبع وعشرين وثلاثمائة والف موافق سنة 1909 تقع فى اربعة اجزاء، طبع الجزء الاول والثانى منها قريبا بالمطبعة الجديدة بفاس على الحرف، يسر الله فى اتمامها.

1251 - (الرحلة الاوربـاوية) لشيخنا ابى عبد الله محمد بن الحسن الحجوى الثعالبى المتقدم ، استهلها بقوله : حمداً لمن امر بالسير والنظر الخ . تقع فى مجلد، رحل اليها سنة 1919 تسعة عشر وتسعمائة مسيحية موافق سنة 1337 .

1252 - وله الرحلة الاندلسية الفيشية ، تقع فى عدة كراريس .

1253 - (الرحلة الحجازية) لابى عبد الله محمد عبد الحي بن الشيخ عبد الكبير الكتانى المتقدم ، تخرج

في عدة مجلدات ، ضاع معظمها ، كذا في مقدمة «فهرس الفهارس» رحل الى الحج سنة 1322 اثنين وعشرين وثلاثمائة والف موافق سنة 1904 .

1254 - وله الرحلة الجزائرية التونسية القيروانية ، تخرج في مجلدين ذكرها له ولده ايضاً في المقدمة المذكورة ، رحل الى ذلك سنة 1339 تسع وثلاثين وثلاثمائة والف موافق سنة 1921 .

1255 - (الرحلة الحجازية) لابى العلاء ادريس بن محمد الجعيدى نزيل سلا المتقدم ، ذكرت في ترجمته من «جريدة السعادة» عدد 5:08 وقد نشرت بها تباعاً .

1256 - (الرحلة الفاسية) لصديقنا ابي المواهب جعفر بن الشيخ احمد الناصري المتقدم ، ضمنها وصف مدينة فاس ومكناس وما فيها من الآثار التاريخية ، والمدارس ، والمصانع ، والفنون الجميلة العربية وما يتصل بذلك . ووصف الاحوال الاجتماعية ، كذا وصفت في ترجمته ، تقسع في سفر وسط ، نشر بعض فصولها في «جريدة السعادة» .

1257 - (رحلة حجازية) لابى الحسن الحاج علي الاسيكي المتقدم ، صغيرة ، ذكر الاخ محمد المختار السوسي انها ذكرت له ولم يرها .

1258 - (الرحلة السكيريجية) لابى محمد عبد الله بن العباس الجراري الرباطي المتقدم ، كذا كتب الي حفظه الله .

1259 - (الرحلة المعينية المحررة ، الى مكة والمدينة المنورة) لابى عبد

الله محمد ماء العينين بن الشيخ العتيق الشنجيطي لازال بقيد الحياة قريب من الستين ، استهلها بقوله : الحمد لله الذي انعم علينا بالاسلام والايمان الخ رحل الى الحج سنة 1357 سبع وخمسين وثلاثمائة والف موافق سنة 1938 . تقع في مجلدين ، مر فيها على المغرب ، اخبرني بذلك شفاهيا.

1260 - (رحلة) لابي العباس احمد بن الحسن السوسي البنائي الالغي من اهل عصرنا ، كتبها حول زيارته لابي عبد الله محمد الطاهر بن محمد الافراني سنة 1361 احدى وستين وثلاثمائة والف موافق سنة 1942 تقع في سفر وسط ، كذا كتب لي الاخ المختار السوسي .

1261 - (رحلة) لابي عبد الله محمد بن محمد بن احمد البنزيوي المتقدم ، الى باريز مع السلطان المقدس مولانا يوسف رحمه الله ، وقف عليها الاخ علال الجامعي حفظه الله .

1362 - (الرحلة اليابانية) الشيخ ابي الحسن علي بن احمد الجرجاوي رئيس جمعية الازهر العلمية طبعت بمطبعة جريدة «الشوري» بمصر على الحروف سنة 1315 موافق سنة 1897 كذا في معجم المطبوعات صحيفة 689 اخبرت ان صاحبها تكلم فيها على اصل البربر وفعلهم وتاريخهم قبل الاسلام وبعده بالمغرب.

1263 - (رحلة حجازية) لابي العلاء ادريس بن بوشتى بن الهاشمي الجامعي المتوفى سنة 1368 ثمان وستين وثلاثمائة والف موافق سنة 1949 تقع في مجلد وسط رحل سنة

1353 ثلاث وخمسين وثلاثمائة والف موافق سنة 1934 كذا اخبرني ولده الاخ علال حفظه الله.

1264 - (الرياحين الوردية فى الرحلة المراكشية) لابى عبد الله محمد المكي بن موسى ابن ناصر الدرعي المتقدم، افتتحها بقوله: الحمد لله المنعم بالايجاد والاحسان، المتوج بابهى حقائق الايمان الخ. خرج من الزاوية الناصرية البكرية يوم الخميس سادس وعشرى وشعبان سنة 1149 تسع واربعين ومائة والف موافق سنة 1736 تقع فى نحو العشرة كراريس توجد بخزانتنا الاحمدية.

1265 - (زهرة البستان فى الرحلة للقطر الجزائري والقيروان) لسيدنا الوالد المولى عبد القادر ابن سودة المتقدم، اطال الله عمره استهلها بقوله: حمداً لمن جعل الاسفار عبرة لذوى الاستبصار الخ. تقع فى مجلد وسط.

1266 - (اللؤلؤة الفاسية فى الرحلة الحجازية) لابى محمد عبد السلام بن محمد بن المعطي العمراني المراكشي المتوفى بمراكش سنة 1350 خمسين وثلاثمائة والف موافق سنة 1931 تقع فى نحو ستة كراريس من القالب الرباعي، رحل مع الشيخ الشهير المربي الكبير، ابى عبد الله محمد بن الشيخ عبد الكبير الكتاني المتقدم خرج من مراكش يوم الخميس ثالث عشر ربيع الثاني سنة 1321 احدى وعشرين وثلاثمائة والف موافق سنة 1903 ورجع اليها فى سابع ربيع الاول سنة 1322 اثنين وعشرين وثلاثمائة والف موافق سنة 1904.

۞ 1267 (لسان المقال، فى النبا عن النسب والحسب والآل) لابى محمد عبد الرزاق بن محمد بن حمادوش الجزائري، رحلة له من بلاد الجزائر الى المغرب الاقصى سنة 1156 ست وخمسين ومائة والف موافق سنة 1743 اطال فى وصف المغرب، تقع فى مجلد. بلغني ان منها نسخة بالخزانة الكتانية بفاس.

۞ 1268 - (اماء الموائد) رحلة لابى سالم عبد الله بن ابى بكر العياشي المتقدم، اعظم رحلات اهل المغرب العلمية، طبعت على الحجر بفاس سنة 1316 موافق سنة 1898 فى جزءين متوسطين.

۞ 1269 - اختصرها الشيخ ابو عبد الله محمد بن الحسن بناني المتقدم وقف عليه الاخ محمد الكانوني رحمه الله بمجموع عند بعضهم بدكالة، كذا اخبرني شفاهياً رحمه الله، ويوجد بالخزانة الفاسية الكراسة الاولى منه، استهله بقوله: الحمد لله الذي قرن ممدوح السفر، بمحمود الظفر الخ

۞ 1270 - (المجد الطارق والتالد، على اسئلة الناصرى سيدى احمد بن خالد) لابى عبد الله محمد الامين الصحراوي المراكشي المتقدم. كتاب ضمن فيه اخبار رحلته الى مدينة فاس وغيرها من بلاد المغرب، واجاب فيه على أسئلة ساله عنها الشيخ احمد بن خالد الناصري السلاوي صاحب كتاب الاستقصا المتقدم، وقف عليها صاحب كتاب «الاغتباط» ونقل عنه، يوجد بخزانة الناصريين بمدينة سلا.

۞ 1271 - اختصره الاخ الاستاذ ابو عبد الله محمد بن ابى بكر

التطوانى نزيل مدينة سلا من الاقران المتخرجين من كلية القرويين حفظه الله، اقتطف بعض فوائده المهمة ، يقع الاختصار في نحو الكراسة.

1272 ـ (المراحل السنية للاصقاع السوسية) لشيخنا ابى العباس احمد بن عبد الواحد ابن الموازالحسني المتقدم الفها زمن رحلته مع مولانا الحسن الى سوس سنة 1299 تسع وتسعين ومائتين والف موافق سنة 1881 تقع فى مجلد، كذا اخبرني بعضهم.

1273 ـ (المرآة المجلوة ، فى الرحلة الى الصفا والمروة) . لابى اسحق ابراهيم بن صالح السوسي العروسي التازروالتي المتوفى سنة 1352 اثنين وخمسين وثلاثمائة والف موافق سنة 1933 رحل الى الحج سنة 1305 خمس وثلاثمائة والف موافق سنة 1887

1274 ـ (كتبها باللغة العامية، فعربها الي اللغة الفصحى الاخ محمد المختار بن الشيخ علي السوسي الالغي المتقدم وهى صغيرة فى نحو الكراسة.

1275 ـ (ملء العيبة ، بما جمع بطول الغيبة، فى الوجهة الكريمة الى مكة وطيبة) لابى عبد الله محمد بن عمر، المعروف بابن رشيد الفهري المتقدم قال عنها ابن الخطيب فى «الاحاطة»: فيها فنون وضروب من الفوائد العلمية والتاريخية، وطرف من الاخبار الحسان والمسندات العوالى والاناشيد، وهى ديوان لم يسبق الى مثله «ه» تقع فى سبعة اسفار لاتعرف بالضبط وجود نسخة كاملة

بالمغرب، ذكر الاخ الاستاذ محمد الفاسي انه توجد منها خمسة اسفار بمكتبة الاسكوريال باسبانيا، ثلاثة منها بخط المؤلف وقد وقف عليها.

1276 - (من الغ الى اكلي) رحلة الاخ ابى عبد الله محمد المختار بن الشيخ الحاج علي السوسي الالغي المتقدم، تكلم فيها على قرية اكلي المحل الذي ولد فيه مؤسس الدلة الموحدية المهدي بن تومرت المتقدم اتى فيها بمباحث مستوفاة، وتراجم، وكلام حول ابن تومروت المذكور. تقع فى مجلد وسط.

1277 - وله من الغ الى تارودانت كانت رحلته اليها سنة 1361 احدى وستين وثلاثمائة والف موافق سنة 1942 تقع فى مجلد.

1278 - وله ايضاً من الغ الى طاطة فسكتانة، رحل اليها سنة 1362 اثنين وستين وثلاثمائة والف موافق سنة 1943 تقع فى مجلد.

1279 - وله ايضاً من الغ الى ماسة رحلة اكبر من الاولى رحل الى ذلك آخر سنة 1361 احدى وستين وثلاثمائة والف موافق سنة 1942

1280 - وله ايضاً من مراكش الى الغ رحلة صدرت منه سنة 1354 اربع وخمسين وثلاثمائة والف موافق سنة 1935 فيها وصف طويل لقبيلة حاحة وكيسمة وغير ذلك، تقع فى مجلد وقد كان ينوي فيها اكثر من ذلك، ولكن لم تيسر له الا ذلك، كذا كتب لى حفظه الله وذكر انه جمع فى هذه الرحلات كل ما وقف عليه من ترجمة اكتشفت حديثاً وقديماً، او طرفة ادبية، ووصف فيها

الكتب السوسية والبلادات التي مر بها وفي نيته ان شاء الله ان يسلسل هذه الرحلات تحت عنوان: خلال جزولة لتكون مرجعاً من مراجع الباحثين بعده «ه»

1281 ـ (منتهى النقول ومنتهى العقول، او ما يجب ان يقال من الاقوال، ولا يقال به الابعد التوازن في المقال، توازن المثقال بالمثقال) رحلة لابى الحسن علي بن محمد (فتحا) السوسي السملالى المتقدم تكلم فيها على الخلاف الذي بين السلطان مولانا الحسن المتقدم وبين دولة الحماية على الحدود بين المغرب والجزائر، وعلى ما وقع به الاتفاق بين الدولتين لكونه كان احد السفراء في تلك المهمة استهلها بقوله: الحمد لله مالك ملوك الارض والسماء الخ رتبها على مقدمة وثلاثة فصول وخاتمة، ذكر فيها اعلام الدولة الحسنية في وقته ومشاهير شرفاء فاس فرغ منها سنة 1302 اثنين وثلاثمائة والف موافق سنة 1884 تقع في مجلد وسط توجد بالخزانة العامة بالرباط تحت عدد 633.

1282 ـ (المنح الوهبية، في الرحلة الحجازية) لابى عبدالله محمد التاودي بن محمد السقاط المتقدم رحل صحبة الامين الحاج الطالب ابن جلون المثري الشهير اكثر فيها من مدحه والثناء عليه، تقع في مجلد وقفت عليه قبل هذا.

1283 ـ (المعارج المرقية، في الرحلة المشرقية) لابى عبد الله محمد بن علي بن محمد بن احمد الرافعى الاندلسي التطواني، ولد حوالى 1040 اربعين

والف موافق سنة 1630 وكان حياً سنة 1125 خمس وعشرين ومائة والف موافق سنة 1713 ذكر انه ابتدأ رحلته من بلاد تطوان فى ثامن جمدى الاولى سنة 1096 ست وتسعين والف موافق سنة 1688 وفرغ المؤلف من كتابة هذه الرحلة فى شهر رمضان عام سبع وتسعين والف موافق سنة 1689 وكان عمره اذ ذاك ستة وخمسين سنة استهلها بقوله: الحمد لله الذي يسر لنا اسباب الخيرات وكان لنا خير معين ونصيراً الخ. ولا تعرف لهذا المؤلف ترجمة، تقع فى مجلد توجد عند الاخ محمد بن احمد داود حفظه الله نسخة منها بتطوان.

1284 ـ (المقامة المارومة، فى الرحلة الى تلمسان ومدرومة) لشيخنا ومفيدنا العلامة ابى عبد الله محمد الراضي بن «ج» ادريس السناني المالكي اطال الله عمره، قريباً من الستين رحل من فاس الى بلاد الجزائر تقع فى الاربعة كراريس.

1285 ـ (مسامرة الزائر، برحلة الجزائر) لشيخنا ابى عبد الله محمد بن الحسن الحجوى الثعالبى المتقدم، مسامرة القى مضمنها بالمدرسة الثانوية بفاس لما كانت «بسويقة ابن صافى» وهى اول مسامرة وقعت بفاس على عهد النهضة الاخيرة، تقع فى جزءين لطيفين، كذا كتب لى، والواقع خلاف ذلك.

المسافة السنية (انظر رحلة العبدرى).

1286 ـ (نتيجة الاجتهاد، فى المهادنة والجهاد) رحلة لابى العباس احمد بن المهدى الغزال المتقدم، ضمن

فيها رحلته الى بلاد الاسبان بامر من سلطان وقته ابى عبد الله سيد محمد بن مولانا عبد الله المتقدم ، لاجل فكاك الاسارى الذين بها ، كانت رحلته سنة 1179 تسع وسبعين ومائة والف موافق سنة 1765 افتتحها بقوله : الحمد لله الذى فرض الجهاد وسنه ، واشترى من المومنين انفسهم واموالهم بان لهم الجنة الخ. تقع فى سفر وسط ، توجد منها نسخة بالخزانة الفاسية وبالخزانة العامة تحت عدد 1297 واخيرا وصلتنا مطبوعة على الحروف بالمنطقة الخليفية سنة 1941 موافق سنة 1360 طبعة متقنة بتصحيح وتعليق الاستاذ الفريد البستانى مهداة الى الخليفة بالمنطقة الخليفية .

1287 ـ (نزهة الاقتباس ، من خمسة ايام فى فاس) لابى محمد عبد الله بن العباس الجرارى الرباطى المتقدم ، ضمنها وصف الدراسة بالقرويين سنة 1354 اربع وخمسين وثلاثمائة والف موافق سنة 1935 وزيارته لمكتبتها وبعض المدارس الوطنية وغير ذلك وبخاتمتها كلمة عن مدينة صفرو .

نزهة المشتاق تقدمت فى القسم الاول.

نظم الدرر المديحية (انظر الدرر).

1288 ـ (نفاضة الجراب ، فى علالة الاغتراب) رحلة لابى عبد الله محمد بن الخطيب السلمانى ، لسان الدين الوزير الشهير المتقدم ، كتبها في رحلته الى المغرب شمالا وجنوبا وهى من افيد تواريخ المغرب فى عهده ، قال فى «الاعلام» جزء ثالث صحيفة 354 نفاضة الجراب ، فى

علالة الاغتراب، فى اربعة اسفار، حاو لرواية واسعة، وتراجم كثيرة من كبار من اجاز له، فهو كالفهرست، له بعض ماخوذ بالتصوير (الفوتغرافى) عن اصل اندلسي يوجد الآن فى مكتبة الاسكوريال ببلاد اسبانيا وقد نقل عنه ابن غازى كثيراً من تراجم المكناسيين فى كتابه «الروض الهتون» «هـ» .

289 - (النفحة المسكية، فى السفارة التركية) لابى الحسن علي بن محمد الجزولى التمجروتى المتوفى سنة 1003 ثلاث والف موافق سنة 594 . تقع فى مجلد وسط، طبعت على الحجر بباريز دون تاريخ طبعها.

290 - (النفحة الشمالية، العاطرة الانفاس، فى الرحلة الخمالية، لزيارة قطب فاس، او فى الرحلة الخمالية لحاضرة فاس)، لابى عبد الله محمد الفاطمى بن الحسين الصقلى الحسينى المتقدم، تكلم فيها على رحلة ابى عبد الله محمد العمرانى المعروف بالخمال المتقدم الى فاس سنة 1300 ثلاثمائة والف موافق سنة 1882، استهلها بقوله: نحمدك يامن ارشد من سعى الى مشاهد اهل الصلاح الخ . فرغ منها فى رابع شوال الابرك من السنة المذكورة، تقع فى نحو الثلاثة كراريس، يوجد الاصل بخط مؤلفه بخزانة الكتانى بفاس كذا اخبرنى الاخ الاستاذ محمد الفاسى حفظه الله .

291 - (النسمات العنبرية، فى الوجهة السجلماسية) لابى محمد عبد الله بن عبد السلام الفاسى الفهرى المتقدم، تكلم فيها على رحلة السلطان

مولانا الحسن المتقدم ، الى الوجهة الصحراوية آخر حياته ، استهلها بقوله : نحمدك يامن امرنا بالبشائر والتهانى الخ. تقع فى نحو الاربعة كراريس، فرغ منها سنة 1311 احدى عشرة وثلاثمائة والف موافق سنة 1893 توجد بالخزانة الفاسية

1292 - (نسمة الآس ، فى حجة سيدنا ابي العباس)لابى العباس احمد بن عبد القادر القادري الحسنى المتقدم ، استهلها بقوله : الحمد لله الكريم المنان، العظيم السلطان الخ . ومراده بابى العباس الشيخ احمد بن الشيخ محمد «فتحا» ابن عبد الله معن المتقدم، تقع فى نحو الخمسة كراريس توجد منها نسخة بالخزانة الفاسية .

1293 - (نشر الاعلام، بالحج الى بيت الله الحرام ، وزيارة نبيه عليه افضل الصلات والسلام)لابى عبد الله محمد بن علي دينية الرباطى المتقدم ، وهى رحلته الاولى الى الحج، تقع فى مجلد، وله رحلة صغيرة تقدمت .

1294 -(عذراء الوسائل، وهو دج الرسائل ، فى مرج الارج ، ونفحة الفرج ، الى سادة مصر، وقادة العصر)لابى العباس احمد بن عبد الله بن محمد بن ابى علي السجلماسى المتقدم، ويسمى :اصليت الخريت ، فى قطع لعوم العفريت النفريت ، افتتحها بقوله : الحمد لله والصلاة والسلام على رسول الله الخ . ضمنها ترجمة نفسه وما رآه او حدث به عن اشياخه واحوال رحلته الثانية الى الاقطار الحجازية

لاداء فريضة الحج فرغ من جمعها اواسط شهر شوال سنة 1016 ست عشرة والف، موافق سنة 1607 توجد بخزانة دار الكتب المصرية تحت عدد 431.

1295 ـ (العنوان المعرب ، فى غرائب وفوائد ما وقفت عليه فى المشرق والمغرب) لسيدنا الوالد المولى عبد القادر ابن سودة المتقدم، استهله بقوله : الحمد لله الذى جعل السير فى الارض الخ. تكلم فيه على اغرب ما شاهده فى رحلاته المتعددة، يقع فى مجلد وسط وهو غريب فى بابه .

1296 ـ (عشرة ايام فى مراكش) لابى محمد عبد الله بن العباس الجراري الرباطى المتقدم ، رحلة ادبية علمية ، تقع فى نحو التسعة كراريس، كذا كتب لى حفظه الله .

1297 ـ (الفتح المبين ، فى وقائع الحج وزيارة النبى الامي الامين) لابى الفضل جعفر بن ادريس الكتانى المتقدم ، الشيخ، الشهير الفها فى رحلة قريبة لابى عبد الله محمد بن عبد الواحد الكتانى المتقدم. الى الحج لكونه كان لا يحسن الكتابة فاحري التاليف ، تقع فى مجلد .

1298 ـ (قري العيون، من سبعة ايام فى مكناسة الزيتون، وجارتها زرهون) لابى محمد عبد الله بن العباس الجراري الرباطى المتقدم ، وصف فيها الخزانة الزيدانية وعدة نواحى علمية واخلاقية واقتصادية بالمدينتين المذكورتين، كذا كتب لى حفظه الله.

1299 ـ (شفاء الغرام ، فى حج بيت الله الحرام) رحلة لابى عبد الله محمد بن محمد الحجوجى المتقدم، اطال فيها، تقع فى مجلد، كذا بلغنى.

القسم الثامن

في المنظومات التاريخية والدواوين الشعرية وما يتبع ذلك

1300 - (اتحاف اشراف الملا ، ببعض اخبار الرباط وسلا) لابى عبد الله محمد بن محمد بن علي الدكالى السلاوى المتقدم ، تقع فى نحو الثلاثة آلاف بيت نظمه سنة 1329 تسع وعشرين وثلاثمائة والف موافق سنة 1911 . استهله بقوله :

يقول راجى رحمة المولى العلى
محمد السلاوى وهو ابن علي

وقال فى تسميته :

سميته اتحاف اشرف الملا
لبعض اخبار الرباط وسلا

صدره بفذلكة ضمنها الرد على ابن الخطيب فى رسالته:مفاخرة بين مدينة مالكة وبين مدينة سلا المتقدم فى القسم الاول، اجاد فى ذلك ، يوجد بالخزانة العامة بالرباط تحت عدد 11 .

1301 - (الاجازة النظمية)لابى سالم الشيخ عبد الله بن محمد العياشى المتقدم ، كتبها باسم ولده ابى محمد حمزة المتقدم، وولد اخيه محمد بن عبد الرحمن المتوفى بعد المائة والف ، افتتحها بقوله :

الحمد لله المجيز ما استجيز الخ .

تقع فى نحو المائتين وخمسين بيتاً.

1302 ـ (احلام الفجر) ديوان لابى محمد عبد القادر حسن المراكشى من الشباب الناهض، طبع على الحروف لعله بمراكش.

1303 ـ (اخبار الزمان، منظومة فى الوفيات) لابى عيسى يحيى ابن سعيد الكرامى السوسى كان حيا سنة 993 ثلاث وتسعين وتسعمائة موافق سنة 1585 كما فى طبقات الحضيكي، استهلها بقوله:

الحمد لله الجليل الافضل
الخالق الرب الرؤف الاول

فرغ منها حوالى سنة 990 تسعين وتسعمائة موافق سنة 1582. تقع فى نحو المائتين من الابيات.

1304 ـ (ادب المجالس) بفتح الميم، نظم لابى عبد الله محمد بن المفضل غريط الاندلسى المتقدم، تكلم فيه على تاريخ الاندلس والمغرب، يقع فى نحو الستمائة بيت، عجيب فى بابه.

1305 ـ (ادريسية النسب، فى القرى والامصار وبلاد العرب) لابى العباس احمد بن حسن القسمطينى المعروف بابن قنفد المتقدم، فى نسب الادارسة بالمغرب ابتداها بسيرة النبى صلى الله عليه وسلم ثم ثنى بذكر الادارسة ونسبهم وتفرعهم ببلاد المغرب استهلها بقوله:

اعلم هداك الله يأخا الندا
ان النبى المصطفى محمدا

الفها فى اثناء سياحته ببلاد المغرب لزيارة الصالحين، توجد بخزانة دار الكتب المصرية تحت عدد 498. وما ذكر فى فهرست خزانة دار الكتب المصرية المذكورة من كون ناظمها اتمها بدمشق فى شهر المحرم

سنة 1001 احدى والف موافق سنة 1592 سبق قلم فان ناظمها توفى قبل هذا بكثير كما علمت .

1306 - (ارجوزة فى الشرفاء العلويين لبعض رجال القرن الحادى عشر ينقل عنها الافرانى فى كتابه «روضة التعريف » .

1307 - (ارجوزة) لابى زيد عبد الرحمن عبد القادر الادريسى الحسنى الشبيهى الزرهونى كان حيا اواخر المائة الثانية عشر ، استهلها بقوله :

سلام داخل حمى النبي
عليك يا محمد البكري

رد فيها على صاحب «الدر السني» وصاحب «درة التيجان» فى مسائل عديدة من علم النسب وقدح فى عدة بيوتات من الاشراف بفاس والمغرب ، تقع فى نحو المائة من الابيات ورد عليه ابو عبد الله محمد بن الطيب القادرى نظما ، سماه : «الصوارم الفتكية» يأتى .

1308 - وله ارجوزة اخرى صدرها بمقدمة فى نحو الكراسة استهلها بقوله. الحمد لله الذي اوجب على كل حفظ نسبه الخ . اطال فى ذلك واستهل النظم بقوله، قال:

قال ابو زيد هو الشبيه
نجل لعبد القادر النزيه

تقع فى نحو الخمسمائة بيت، وقفت عليها فى مجموع عند بعضهم .

1309 - (ارجوزة) لابى بكر بن ابراهيم السوسي المسكالى لم اقف على وفاته فى نظم سلسلة الاشياخ نقل عنها صاحب طلعة المشتري جزء اول صحيفة 7 فى ترجمة ابى عبد الله محمد الصغير بن الشيخ محمد

(فتحا) الناصري المتوفى سنة 1120 عشرين ومائة والف موافق سنة 1708

1310 - (ارجوزة) لابي الشتاء عبد المجيد المنالى المعروف بالزبادي الحسني المتقدم في الشرفاء العمرانيين والادارسة الموجودين بالمغرب، استوفى فيها بيان فروعهما وعمود نسبهما ومحل اجتماعهما، كذا في الاشراف على من بفاس من الاشراف.

1311 - (ارجوزة) لابى الفضل التهامي بن عبد الله الحسني العلوي المتوفى سنة 1210 عشرة ومائتين والف موافق سنة 1795 جد قاضى فاس العلامة الشهير المولى عبد الهادي بن عبد الله بن التهامي المذكور المتوفى سنة 1272 اثنين وسبعين ومائتين والف موافق سنة 1855 فى النسبة العلوية ايضاً. وقف عليها صاحب الاشراف وذكر انه تعرض فيها لنسبهم الباهر، وجعل الغاية به من المفاخر. استقرأ فيها جل فروعهم واصولهم «ه»

1312 - (ارجوزة فى الشرفاء القادريين) لابى الجمال الشيخ الطيب بن عبد المجيد ابن كيران المتقدم وقف عليها صاحب الاشراف وذكر انها سلسة العبارة، لطيفة الرمز والاشارة.

1313 - (ارجوزة) لابى القاسم الزياني المتقدم رد فيها على قصيدة الشريف الشبيهي التي فى عموم الاشراف بالمغرب المار، ذكرها استهلها بقوله:

حمداً لمن انزل في الذكر الحكيم

اكرمهم اتقاكم لله العظيم

تقع فى نحو المائة بيت، ذكرها بنصها

في كتابه الحادي المطرب.

۞ 1314 - (ارجوزة، في الشرفاء الشبيهيين الادارسة القاطنين بمدينة زرهون) لابي عبد الله محمد الفاطمي بن محمد بن عبد القادر الحسني الادريسي الشبيهي الزرهوني المتوفى سنة 1256 ست وخمسين ومائتين والف موافق سنة 1880 جمع فيها فروع شرفائهم الشبيهيين، الحق فيها اصاغرهم باكابرهم واتى على احسابهم وانسابهم كذا في كتاب الاشراف استهلها بقوله:

حمداً لمن عم باسواء النعم
وخصنا من بين سائر الامم

عدد ابياتها ست وخمسون بيتا.

۞ 1315 - (ارجوزة) لابي محمد عبد القادر بن ابي جيدة الفاسي الفهري المتوفى سنة 1213 ثلاث عشرة ومائتين والف موافق سنة 1798 في سلسلة اشياخه الى النبي صلى الله عليه وسلم نسبها له صاحب السلوة في ترجمته جزء اول صحيفة 336

۞ 1316 - (ارجوزة) لابي عبد الله محمد الغالي بن المكي بن سليمان المتقدم في ذكر اشياخه وما اخذ عنهم من العلم استهلها بقوله:

حمداً لمن جعل بالتسلسل
نسل العلوم في الزمان الاول

تقع في نحو المائة بيت قال في حق سيدنا الجد العلامة ابي العباس احمد بن الطالب المتقدم قاضي الحضرة المكناسية.

اخذت عنه النحو والمعاني
والفقه والاصول في المباني
ونكتاً بطيها فوائد
قد نمقت بحليها القلائد

توجد بكناشه الخاص بالخزانة الزيدانية بمكناس.

ازالة الوهم والشكوك (انظر اعلام)

1317 ـ (ألفية الرموز، لكشف ما خفى من الكنوز) منظومة في التاريخ) لابى القاسم بن احمد الزياني المتقدم، انتهى فيها الى دولة السلطان الجليل مولانا عبد الرحمن بن هشام المتقدم رحمه الله.

1318 ـ (ألفية السلوك، فى وفيات الملوك) نظم له ايضاً تقع فى الف بيت.

1319 ـ وله شرح عليها يقع فى سفر وسط يوجد بخزانتنا الاحمدية ضمن مجموع سماه: الاعلام فى شرح نظم دول الاسلام

1320 ـ (أنيسة المساكين، بذكر اولاد الشيخ ابى المحاسن، لابى محمد عبد الله بن عبد الرحمن الفاسي الفهري المتقدم. تكلم فيها على اولاد الشيخ ابى المحاسن يوسف الفاسي الفهري المتقدم افتتحها بقوله:

يقول عبد الله ذو النقصان

فاس النجار المالقى الكناني

يقع فى نحو المائة والخمسين بيتاً توجد بالخزانة الفاسية بخط ناظمها ضمن مجموع

اعذب الموارد (انظر منظومة).

1321 ـ (الاعلام، بوفيات العلماء الاعلام) نظم لابى العباس احمد بن محمد الامين بن الفاضل الردانى وطناً، الفاسي نسباً، ثم اليعقوبي. كان حياً سنة 1271 احدى وسبعين ومائتين والف، موافق سنة 1854 كذا فى الاعلام جزء ثاني صحيفة 218 استهله بقوله:

حمداً لمن له البقاء الدائم
وغيره له الفناء لازم

قال فى تسميته

سميته اذ تم بالاعلام
بوفيات العلما الاعلام

ذكر فيه انه اخذه لنفسه من «الديباج» و «النيل» و «الكفاية» وغير ذلك من وفيات بعض العلماء المالكية مرتباً على الحروف، ومنهم الشيخ احمد التيجاني المتقدم تقع فى نحو الالف بيت توجد بالخزانة العامة بالرباط تحت عدد 505 ضمن مجموع.

1322 ـ (اعلام الحاضر والباد، فى قطع أوداج من زعم ان الادب فى ترك مديح صفوة العباد، او ازالة الوهم والشكوك، عن من سلك فى الشعر اقبح سلوك، او تغير الاسعار على من عاب الاشعار) لشيخنا ابى زيد عبد الرحمن ابن زيدان العلوي المتقدم رحمه الله، جمع فيه ما قيل من الامداح فى مولانا الرسول صلى الله عليه وسلم وعلى آله وصحبه من اول مبعثه الى زمننا هذا، واتى فيه على ما للمغاربة والمشارقة من جميع الاقطار الاسلامية. رتبه على حروف المعجم وختم كل حرف بماله فى ذلك، يقع فى عدة مجلدات كذا اخبرني شفاهياً رحمه الله.

1323 ـ (اغاثة اللهفان باسانيد اول العرفان) نظم لابى محمد عبد السلام بن الطيب القادري الحسني المتقدم ذكر فيه اشياخه، تقع فى عدة ابيات يوجد بالخزانة الفاسية ضمن مجموع.

1324 ـ (اغاثة اللهفان، وسلوة الهموم والاحزان، بالقادريين عظام

الشان ، اولى الندا والفضل والاحسان) لابى محمد عبد الواحد بن محمد (فتحا) الفاسي الفهري المتقدم نظم رجز، يقرب من الاربعمائة بيت استهله بقوله: يقول عبد الواحد الفقير

فاس الدعاء المذنب الحقير

عرف فيه باولاد الشيخ عبد القادر الجيلالى المتقدم يوجد بالخزانة الفاسية طبعت اخيراً على الحروف بتونس.

اقتطاف زهرات الافنان ، (انظر الشمقمقية.)

1325 ـ (الاقنوم ، فى مبادي العلوم،) نظم لابى زيد عبد الرحمن بن الشيخ عبد القادر الفاسي الفهري المتقدم استهله بقوله:

الحمد لله مدر سحب

الخير من باب العطاء الرحب

اشتمل على نحو مائة واثنى عشر علما، بدأ فيه بعلم العقائد والتوحيد وختم بعلم احكام النجوم به أكثر من خمسة آلاف بيت، يقع فى مجلد ضخم، حفظه يغني عن عدة اسفار، فهو من التآليف التي يفتخر رجال المغرب يوجد بالخزانة الفاسية وطرف منه مهم بخزانتنا الاحمدية.

1326 ـ (الاشراف، على نسب الاقطاب الاربعة الاشراف) نظم لابى محمد عبد السلام بن الطيب القادري الحسني المتقدم ترجم فيه للاقطاب الاربعة: الشيخ عبد القادر الجيلالى المتقدم، والشيخ عبد السلام بن مشيش المتقدم، والشيخ ابى الحسن علي بن عبد الله الشادلى المغربي المتوفى سنة 656 ست وخمسين وستمائة موافق سنة 1258، والشيخ

محمد بن سليمان الجزولى المتقدم . يقع فى نحو المائة من الابيات ، طبع على الحجر بفاس ضمن مجموع سنة 1309 موافق سنة 1891 .

1327 - (ايقاظ الطارف والتالد، بذكر سيدنا ومولانا الوالد) نظم لابى محمد عبد الله بن عبد السلام الفاسى الفهرى الوزير المتقدم ، استهله بقوله :

رمانى دهر بانسكاب المصيبة
وفاجأنى عزما بكل قطيعة

رثى فيه والده ابا محمد عبد السلام بن الشيخ علال بن عبد الله الفاسى الفهرى المتوفى سنة 1312 أثنى عشرة وثلاثمائة والف موافق سنة 1894 يقع فى نحو مائة بيت فيها فوائد.

1328 - (ايقاظ اهل الغفلة والمنام، والنيابة عمن استيقظ ولم يقدر على الكلام) منظومة لابى عبد الله محمد بن مصطفى المشرفى المتقدم ، استهلها بقوله :

دع عنك داعى السرور والمزاح
واسلك سبيل من بكى الدين وناح

جعلها نصيحة لاهل المغرب الاقصى حين ظهور الثائر ابى حمارة المتقدم، زمن السلطان مولانا عبد العزيز بن مولانا الحسن السابق ، طبعت على الحجر بفاس سنة 1326 موافق سنة 1908 بقى ذكرها على صاحب «معجم المطبوعات » .

1329 - (بائية) لابى العباس احمد بن عبد القادر التساوتى المتوفى سنة 1129 تسع وعشرين ومائة والف موافق سنة 1716 الشيخ الصوفى الشهير ، نظم ذكر فيه تراجم من كان فى عصره اوما قاربه من الاشياخ

كذا فى «طلعة المشترى» جزء ثانى صحيفة 102

1330 - وله شرح عليه .

1331 - بائية لابى عبد الله محمد المكى بن موسى ابن ناصر المتقدم نظم، توسل فيه باشياخه واشياخهم الى مولانا الرسول صلى الله عليه وسلم ، نقل عنه صاحب « طلعة المشترى» جزء ثانى صحيفة 7 .

1332 - (باقة شعر) للاخ أبى مروان عبد الملك بن شيخنا ابى العباس احمد بن المأمون البلغيثى الحسنى المولود سنة 1322 اثنين وعشرين وثلاثمائة والف موافق سنة 1904 مختارات من ديوانه، طبع على الحروف سنة 1366 موافق سنة 1947 فى جزء صغير ، ويأتى ديوانه بعد .

البرق الخاطر (انظر النسيم العاطر)

1333 - (البستان، فى مدح سيدنا سليمان) قصيدة لم ادر ناظمها واظنه ابا عبد الله محمد الكنسوس المتقدم، فى اوائل امره استهلها بقوله :

أللشوق رفض ام لطيفكم عذر
أللصب سير ام لوصلكم بشر؟

1334 - وقد شرحها ناظمها شرحا متوسطاً سماه : «قوت الجنان فى شم ازهار البستان» استهله بقوله: الحمد لله الملك الديان الخ . يقع الجميع فى نحو الكراستين يوجد بخزانتنا الاحمدية ضمن مجموع

1335 - تائية لابى عمران موسى بن محمد المكى بن موسى ابن ناصر الدرعى التمجروتى كان حيا سنة 1211 احدي عشرة ومائتين والف موافق سنة 1796 جمع فيها اصولهم وفروعهم وحلى كل واحد منهم بما

يناسبه ، ينقل عنها صاحب «طلعة المشترى» كثيراً وهي تنيف على الثلاثمائة بيت (انظر السلوة) جزء اول صحيفة 265 .

1336 - (تاج الرءوس ، بالتفسح فى نواحى سوس) نظم لابى العباس احمد بن الحاج العياشى سكيرج الانصارى المتقدم ، تكلم فيه على رحلته للاقطار السوسية طبعت على الحروف بفاس دون تاريخ فى جزء صغير .

1337 - (تأليف فى امداح السلطان الجليل مولانا سليمان بن سيدى محمد المتقدم) لابى الربيع سليمان بن محمد الحوات المتقدم ، جمع فيه ما صدر منه فى امداح السلطان المذكور ، افتتحها بقوله : الحمد لله الذى كلل مفارق الكرام بتيجان الامداح الخ . يقع فى نحو الخمسة كراريس يوجد بالخزانة العامة بالرباط تحت عدد 753 .

1338 - (التجلى ، فيما وقع بين يحيى وابى محلى) لم ادر مؤلفه جمع فيه ما وقع بين يحيى بن عبد الله بن عبد المنعم المنالى الحاحي المتوفى سنة 1035 خمس وثلاثين والف موافق سنة 1625 وبين ابى محلى المدعي السلطنة المتقدم من الشعر فى عرض الهجاء وغيره ، يقع فى مجلد كبير ذكر صاحب «النزهة» صحيفة 189 ان شيخه ابا زيد عبد الرحمن السجتاني المتقدم وقف عليه.

1339 - (تحريك الساكن ، وتهييج الشوق الكامن ، الى زيارة طيبة ومن بها ساكن) لابى عبدالله محمد بن محمد الدلائي المتوفى سنة 1141

احدى واربعين ومائة والف موافق سنة 1728 نظم فى رحلته الى الحج والزيارة، نسبه له ابو عبد الله محمد بن احمد الفاسي الفهري فى شرحه لنظمه «درة التيجان» الآتي بعد.

تحفة الطالب (انظر مقصورة المناقب)

تحفة الاكياس (انظر روضة الاكياس)

۞ 1340 - (تحفة النبيه، بنسب بني طاهر وبنى الشبيه) نظم لابى محمد عبد السلام بن الطيب القادري المتقدم افتتحه بقوله:

الحمد لله الذي قد اسما
آل النبى محمدا ومنمى

يقع فى نحو المائة وستين بيتاً قال فى الدر السني صحيفة 21 وقد جمعتهم ايضاً مع بني عمهم المكناسيين الشبيهيين فى ارجوزة استوفيت فيها بيان فروعهما وعمود نسبهما ومحل اجتماعهما سميتها بتحفة النبيه، بنسب بنى طاهر وبنى الشبيه «ه» توجد بالخزانة الفاسية ضمن مجموع.

تزين المسامرة (انظر محاضرة.)

۞ 1341 - (تنبه الاواه، بمالى من التوسل باكرم خلق الله)، اسم ديوان لابى العباس احمد بن الشيخ جعفر الكتاني المتقدم يقع فى نحو الخمسة كراريس يوجد عند ولده الاخ محمد ابراهيم حفظه الله.

۞ 1342 - (تنسم عبير الازهار، بتبسم ثغور الاشعار، اسم ديوان لشيخنا ابى العباس احمد بن المامون البلغيثي الحسني المتقدم يقع فى مجلدين يوجد عند ولده الاخ عبد المالك حفظه الله.

تغير الاشعار تقدم قريباً.

۞ 1343 - (التشوف الى معرفة

رجال التصوف، المتقدم في القسم الخامس، نظم رجاله نظماً، متوسط الجودة، الشيخ ابو العباس احمد بن عبد القادر التساوتي المتقدم ذكره بنصه في كتابه نزهة الناظر الآتي بعد.

1344 - وله شرح عليه يقع في سفر وسط وقفت عليه بمراكش عند بعضهم.

1345 - التهاني اسم قصيدة تعرف بالدالية للشيخ ابى علي الحسن بن مسعود اليوسي المتقدم، مطلعها:

عرج بمنعرج الهضاب الورد
بين اللصاب وبين ذات الارمد

مدح بها شيخه ومربيه الشيخ ابا عبد الله محمد (فتحا) ابن ناصر المتقدم تقع في نحو الخمسمائة بيت من ارفع القصائد التي قيلت من اهل المغرب تدل على اطلاع كثير في علم اللغة ومقدرة تامة فكانها من كلام العرب العرباء، وقد عارض بها دالية الامام البوصيري المتقدم في شيخه ابى الحسن علي بن عبد الله الشاذلي رضى الله عنه المتقدم.

1346 - وله شرح عليها يحلل الفاظها سماه: نيل الاماني في شرح التهاني، يقع في مجلد صغير طبع على الحروف بمطبعة الكوكب الشرقي بالاسكندرية سنة 1291 موافق سنة 1873 وطبع ثانياً بالمطبعة الميمنية بمصر سنة 1332 موافق سنة 1914

1347 - (تواتر الخبر، ببعض صلحاء اهل القرن الحادي عشر) منظومة ذيل بها صاحبها ممتع الاسماع، نقل عنها صاحب «الفتح الوهبي» غير معزوة لاحد حين ترجم لابى الفضل المعطي بن صالح الشرقي صاحب

كتاب «ذخيرة المحتاج» المتقدم.

۞ 1348 (جمهرة من حكم بفاس وقضاء في الدولة العلوية وجرى به القضاء الى دولة هذا الامام، المظفر الهمام، مولانا عبد الرحمن بن هشام) لابى القاسم بن احمد الزياني المتقدم استهلها بقوله:

سبحان من يعز اهل العدل
ويخزى كل ظالم بالذل

تكلم فيها على من ولى احكام القضاء والقيادة بفاس زمن الدولة العلوية الى زمنه، تقع فى نحو الثلاثمائة بيت توجد بالخزانة الفاسية وبخزانتنا الاحمدية.

۞ 1349 - (جهد المقل) اسم ديوان لابى القاسم او ابى عبد الله محمد بن احمد الشريف الحسنى البستى المعروف بالشريف الغرناطى المتوفى سنة 760 ستين وسبعمائة موافق سنة 1358 ذكر له فى ترجمته وقد اهداه الى لسان الدين ابن الخطيب المتقدم، وقفنا على طرف منه حين البحث فى الحزم بخزانة القرويين وقد دخله التلاشى جداً والامر لله.

۞ 1350 - (جواهر الاصداف، بجمع مناقب الاسلاف) لابى عيسى المهدى بن الطاهر الساسى دفين تطوان المتوفى سنة 1178 ثمان وسبعين ومائة والف موافق سنة 1764 نظم فى التعريف بسلفه. افتتحه بقوله:

يقول فاس اللقب الفهري
اصلا عبيد ربه المهدي

يقع فى نحو الاربعمائة بيت، توجد منه نسخة بالخزانة الفاسية.

۞ 1351 - (الجوهر النفيس، فى النسب الكتانى ذي التقديس) نظم

لابى زيد عبد الرحمان بن الشيخ جعفر الكتانى المتوفى سنة 1333 ثلاث وثلاثين وثلاثمائة والف موافق سنة 1915 . افتتحه بقوله :

من بعد حمد الله من قد شرفا
آل النبى الهاشمى المصطفى

يقع فى نحو الخمسمائة بيت .

1352 - (حدائق الازهار الندية فى التعريف باهل الزاوية الدلائية) لابى عبد الله محمد بن ابى بكر اليازغى المتوفي سنة 1238 ثمان وثلاثين ومائتين والف موافق سنة 1920 نظم افتتحه بقوله :

حمداً لمن ادلى اليه الكل
دلاه فعم منه الفضل

رتبها على عدة حدائق، لكل رجل منهم حديقة ، تقع فى نحو المائتين من الابيات توجد بالخزانة الزيدانية.

الحلل البهية (انظر نظما فى الدولة العلوية) .

1353 - (الحلل السندسية، فى شان وهران والجزيرة الاندلسية) قصيدة سنية لابى عبد الله محمد بن احمد بوراس المعسكرى المتقدم، وحيدة فى بابها ، بلغنا انها طبعت فى الجزائر مع ترجمتها الى اللغة الفرانسوية فى جزء صغير .

1354 - وله شرح عليها فى مجلد سماه «القصد المغرب» عن الامن المغرب ، عما وقع بالاندلس وثغور المغرب » يوجد بتلمسان .

1355 - (حلى نحور حور الجنان، فى حضائر الرحمان) ديوان لابى الحسن علي بن سليمان الدمناتى البوجماوى نزيل مراكش المتقدم ، جمع فيه نحوا من ثلاثة آلاف بيت

وستمائة وقد ارتكب فيه غريب اللغة فصعب فهمه، طبع بمصر على الحروف بالمطبعة الوهبية سنة 1928 موافق سنة 1880 زمن المؤلف .

1356 ـ وله حاشية عليه، تحلل الفاظه، تقع فى مجلد .

1357 ـ (الخريدة الغيداء ، فى وصف الدار البيضاء) لابى عبد الله محمد بن يحيى الصقلى الحسينى المتقدم ، جمع فيها بعض القصائد فى مدح مدينة الدار البيضاء (آنفة) وما حازته من العمران والتقدم ، طبعت بمطبعة العرب بتونس سنة 1342 موافق سنة 1924 فى صحائف بقى ذكرها على صاحب «معجم المطبوعات» .

دالية اليوسى (انظر التهانى) .

1358 ـ (درة النيجان ، ولقطة اللؤلؤ والمرجان) لابى عبد الله محمد بن محمد الدلائى المتقدم ، نظم جمع فيه مشاهير بيوتات شرفاء المغرب، استهله بقوله :

حمداً لمن فضل اشرف الورى
واختارهم اماماً والناس ورا

تقع فى نحو الخمسمائة بيت .

1359 ـ شرحها ابو عبد الله محمد بن احمد الفاسى الفهرى المتقدم ، شرحا من افيد المؤلفات فى هذا الفن ، افتتحه بقوله: الحمد لله الذى شرح بمودته آل البيت النبوى الصدور ونور القلوب الخ . يقع فى مجلد متوسط وقفت على طرف من اوله بخط مؤلفه عند الاخ الاستاذ ابى عبد الله محمد الفاسى الفهري قال فى «نشر المثانى الكبير» انه لم يتم .

1360 ـ (درة الطالب ، فى نسب

بنى غالب) نظم لابى عبد الله محمد بن الطيب القادرى الحسنى المتقدم، فى الشرفاء الغالبيين بفاس، ذكر فى الاشراف انه استوفى فيها افرادهم وفروعهم ونسبهم ومحل اجتماعهم.

1361 ـ (درة المفاخر، بسيد الاول والآخر، والاقطاب والصالحين من بيته والاكابر) نظم لابى عبد الله محمد بن الطيب القادرى المذكور استهله بقوله :

الحمد لله الذى قد اظهرا
آل الرسول هم افاضل الورى

يقع فى نحو الستمائة من الابيات، ذكر فيه بعض مشاهير اولاد السبطين رضي الله عنهما بنظم متوسط الجودة يوجد بالخزانة الفاسية.

1362 ـ (درة السلوك، فيمن حوى الملك من الملوك) نظم لابى العباس احمد بن محمد بن القاضى المتقدم، استهله بقوله :

الحمد لله الذى أبدى العبر
بدول الملوك للذى اعتبر

وقال فى تسميته :

سميته بدرة السلوك
ممن حوى الملك من الملوك

جعله ذيلا على رقم الحلل لابن الخطيب الآتى بعد، فرغ منه سنة 999 تسع وتسعين وتسعمائة موافق سنة 1590 تقع فى نحو الاربعمائة بيت، مشهور متداول.

1363 ـ وله شرح عليه فى مجلد وسط يحلل الفاظه كما لابن الخطيب ايضاً فى رقم الحلل، يوجد بالخزانة العامة بالرباط تحت عدد 763 مبتور من اوله سماه: الدر الحلوك المشرق بدرة السلوك فيمن حوى الملك من الملوك.

1364 ـ (درر عقد النصيحة بسلك الابرين، بنحور حور جنة حبور

مولاى عبد العزيز) لابى الحسن علي بن احمد زنيبر نزيل مدينة سلا المتوفى بعد العشرين وثلاثمائة والف موافق بعد سنة 1902 نظم على طريقة توشيح ابن سهل الاسرائيلى الاندلسى المتوفى غريقا سنة 649 تسع واربعين وستمائة موافق سنة 1251 اكثر فيه النصح لسلطان وقته المولى عبد العزيز بن مولانا الحسن المتقدم ورعيته، نظم لم يسبق اليه استهله بقوله:

لسيف لحظ الظبى يدمى الندما

ويقى الورد ظما المغترس

يقع فى نحو الثمانين بيتا يوجد بخزانتنا الاحمدية ضمن مجموع . الديباج المنسوج بالصقلى (انظر الروض الزاهر)

1365 ـ ديوان لابى بكر يحيى بن عبد الجليل بن عبد الرحمان ابن محى الدين الاندلسى المرسى المتوفى بمراكش سنة 587 سبع وثمانين وخمسمائة موافق سنة 1191 من شعراء دولة السلطان ابى يوسف يعقوب بن عبد المومن الموحدى المتقدم ، قال ابن خلكان جزء ثانى صحيفة 328 ولقد نظرت فى ديوانه فوجدته اكثر مدائحه فى الامير يعقوب «ه» .

1366 ـ ديوان لابى الربيع سليمان بن عبد الله بن السلطان عبد المومن الكومى الموحدى المتوفى سنة 600 ستمائة موافق سنة 1203 جمعه له كاتبه ابو عبد الله محمد بن عبد الحق بن عبد الله الغسانى لم اقف على وفاته ، استهله بقوله : الحمد لله كما هو مستحقه واهله الخ . فرغ من جمعه سنة 588 ثمان وثمانين وخمسمائة موافق سنة 1192 يوجد بالخزانة

العامة بالرباط تحت عدد 1310 وبخزانة الاخ الاستاذ ادريس بن الماحي الادريسي .

1367 - (ديوان) لابي عمران موسى بن عمران المرتالي المتوفى سنة 603 ثلاث وستمائة موافق سنة 1201 ذكر له في ترجمته قال صاحب الذخيرة السنية له ديوان شعر في الزهد «ه»

1368 - (ديوان شعر) لابي العباس احمد بن عبد السلام التدلاوي من بني غفجوم ويعرف بالجراوي المتوفى سنة 609 تسع وستمائة موافق سنة 1212 ذكره له ابن الابار في تكملته .

1369 - (ديوان) لابي عبد الله محمد بن علي بن حماد الصنهاجي المتقدم نظما ونثرا، ذكره له ابن عبد الملك في ترجمته .

1370 - (ديوان) لابي العباس احمد بن محمد الشيخ السعدي السلطان المنصور الذهبي المتقدم جمع فيه شعراء اهل البيت النبوي اتى فيه على ازيد من الف ترجمة ومن جملة ذلك شعره وصار كانه ديوان له ذكر في ترجمته وذكر انه لم يتم وقال في كشف الظنون جزء اول صحيفة 400 .

1371 - (ديوان مولاي السلطان احمد الشريف الفاسي صاحب المغرب المتوفى سنة 1012 اثنى عشرة والف انتخبه بعضهم، ذكره الشهاب في الخبايا «ه» فلعله غير الاول .

1372 - (ديوان شعر) لابي عبد الله بن علي بن طاهر الشريف الحسني العلوي المتوفى سنة 1044 اربع واربعين والف موافق سنة 1634 الحافظ الشهير

في الامداح النبوية ذكره له صاحب الصفوة في ترجمته صحيفة 4 .

1373 - ديوان لابى حامد العربي بن الشيخ ابى المحاسن يوسف الفاسي الفهري المتقدم اخبرني صديقنا الاخ ابو عبد الله محمد العابد الفاسى الفهري حفظه الله انه وقف عليه فى سفر وسط.

1374 ديوان شعر لابى عبد الله محمد بن علي محمد بن احمد بن علي الرافعي الاندلسى التطواني المتقدم رتبه على حروف المعجم يقع في مجلد متوسط ذكر فى آخره انه فرغ من جمعه في اواسط جمدى الاخيرة سنة 1108 ثمان ومائة والف موافق سنة 1696 كذا اخبرني الاخ محمد داود حفظه الله .

1375 - ديوان شعر لابى زيد عبد الرحمن بن محمد الستمارتي السوسي الجزولى المتقدم ذكر له فى ترجمته.

1376 - ديوان في الادب لابى عبد الله محمد (فتحا) الشهير بالمرابط بن الشيخ محمد بن ابى بكر الدلائي المتوفى سنة 1089 تسع وثمانين والف موافق سنة 1678 ذكره له صاحب السلوة جزء ثاني صحيفة 91.

1377 - ديوان للشيخ ابى علي الحسن بن مسعود اليوسي المتقدم يقع فى مجلد وسط جمعه ولده ابو عبد الله محمد المتقدم طبع على الحجر بفاس حوالى سنة 1338 موافق سنة 1920 بقى ذكره على صاحب معجم المطبوعات.

ديوان ابن زاكور (انظر الروض الاريض) .

1378 - ديوان لابى العباس

احمد بن عبدالقادر التستاوتي المتقدم ذكره شيخنا ابن زيدان فى ترجمته من اتحافه جزء ثاني صحيفة 156 وانه يقع فى ثلاثة اجزاء ضخام، وقد وقف على جزء منه وذكر فى الاعلام جزء ثاني صحيفة 155 ان تلميذه ابا العباس احمد ابن عاشر الحافي المتقدم هو الذي جمعه له.

1379 - ديوان لابى العباس احمد بن عبد الحي الحلبي المتقدم، يقع فى مجلد ضخم يوجد بخزانة الاخ الاستاذ محمد ابراهيم الكتاني نسخة عليها خط المؤلف.

1380 - ديوان لابى محمد عبد السلام بن الطيب القادري الحسني المتقدم جمعه له حفيده ابو عبد الله محمد بن الطيب المتقدم، ذكره الزياني فى رحلته «الترجمانة الكبرى» ونسبه له حفيده المذكور في «نشر المثاني» جزء ثاني صحيفة 83.

1381 - ديوان لابى العباس احمد عمور كاتب المولى اسماعيل لم اقف على وفاته ذكره له العلمي فى الانيس المطرب صحيفة 129 قال: وللشيخ احمد عمور ديوان خاض به فى لجة الاكثار وعام، وجمع بكثرة الشعر فيه بين الاروى والنعام «ه» لم نقف له على اثر، ولعله ضاع.

1382 - (ديوان لابى العباس احمد بن محمد ابن الحاج المتوفى سنة 1133 ثلاث وثلاثين ومائة والف موافق سنة 1720 جمع فيه ماصدر من الاشعار على اختلاف انواعه، وهو ديوان حافل كما رايته موصوفا ولم نقف له على خبر.

1383 - ديوان لابى حفص

عمر الحراق الحسني لم اقف على وفاته، ذكره له العلمي في الانيس المطرب صحيفة 163 قال: وله ديوان شعر يشهد له بالدراية ويشد على راسه في دواة الاحسان الراية «هـ» ديوان لابى عبد الله المريني (انظر المقصد الاحمد.)

1384 - ديوان لابى عبد الله الحاج محمد بن محمد بن احمد مرينو الرباطي المتوفى اواسط القرن الثاني عشر كان حياً سنة 1143 ثلاث واربعين ومائة والف موافق سنة 1730 جمعه بعض اولاده وذيله بكثير من منثوره ورسائله مع مكاتبات ومحاولات نثرية وشعرية جرت بينه وبين المترجم وعصريه الولى الصالح احمد بن عبد القادر التساوتي المتقدم ذكر ذلك صاحب كتاب الاغتباط.

1385 - (ديوان) لابى عبد الله الحاج محمد بن العربي الشرقي لم اقف على وفاته، اشار له العلمي في الانيس المطرب واطال فى ترجمته فانظر.

1386 - (ديوان) لابى عبد الله محمد بن احمد اليحمدي المتقدم، افتتحه بقوله: بعد الحمدلة والتصلية، هذه اوراق جمعنا فيها بعض كلامنا المنظوم الخ. ابتداء جمعه فى منتصف رجب سنة 1166 ست وستين ومائة والف موافق سنة 1752 يقع فى نحو الكراستين يوجد بخزانتنا الاحمدية ضمن مجموع.

1387 - (ديوان) لابى محمد عبد القادر بن العربي القادري الحسني المتوفى سنة 1179 تسع وسبعين ومائة والف موافق سنة 1765 جمعه

له ابن عمه ابو عبدالله محمد بن الطيب المتقدم يقع فى مجلد.

1388 - (ديوان لابى حفص عمر بن عبد الله الفاسى الفهري الشيخ الشهير المتقدم، جمعه له صاحب هذا الدليل عبد السلام ابن سودة، يخرج فى نحو الاربعة كراريس لازال تحت المباشرة.

1389 - ديوان لابى العباس احمد ابن عجيبة الحسني المتقدم، ذكر له فى ترجمته.

1390 - ديوان لابى الفيض حمدون بن عبد الرحمن ابن الحاج السلمي المتقدم جمعه له والده الشيخ الطالب المتقدم يقع فى مجلد ضخم يوجد بالخزانة العامة بالرباط تحت عدد 250.

1391 - ديوان لابى العباس احمد بن الرضي بن عثمان المكناسي، لم يقف شيخنا ابن زيدان على وفاته حسب ما فى ترجمته فى «اتحافه» جزء اول صحيفة 360. جمع فيه ما صدر منه من الاشعار وهى رقيقة، فيها تغزلات ونسيب، يقع فى مجلد.

1392 - ديوان لابى عبد الله محمد بن التهامي بن عمر الرباطي المتقدم ذكره له صاحب فهرس الفهارس جزء اول صحيفة 204.

1393 - ديوان لابى القاسم بن احمد الزياني المتقدم ذكر له فى ترجمته.

1394 - ديوان للشيخ ابى عبد الله محمد بن محمد الحراق الحسني المتقدم شهير متداول، طبع على الحجر بفاس مرارا، وطبع بمصر على الحروف.

1395 - ديوان قصائد فى مدح الشيخ احمد التيجاني المتقدم، طبعت

بفاس سنة 1321 موافق سنة 1903 غير منسوبة لاحد كذا فى معجم المطبوعات صحيفة 2005.

1396 - (ديوان الوزير ابى عبد الله محمد بن ادريس العمراوي الفاسي المتقدم جمعه ولده ابو العلاء ادريس المتقدم فاتحته: الحمد لله الذي فضل الانسان ، بنتائج الحجا وفصاحة اللسان الخ. رتبه على حروف المعجم، واهداه الى امير المومنين مولانا الحسن المتقدم يقع فى سفرين يوجد النصف الاول منه بالخزانة الفاسية اخبرني صديقنا ابو عبد الله محمد العابد الفاسي، انه عثر على نسخة تامة بخط جامعه بمراكش الحمراء عند رئيس المعهد اليوسفي المتقدم.

1397 - ديوان لابى حامد العربي بن احمد البلغيثي الحسني المتوفى سنة 1271 احدى وسبعين ومائتين والف موافق سنة 1854 ذكره له صاحب «السلوة» فى ترجمته جزء ثاني صحيفة 130.

1398 - (ديوان) لابى الفضل جعفر بن الطالب ابن سودة المري الخطيب المشهور المتوفى 1276 ست وسبعين ومائتين والف موافق سنة 1859 يقع فى مجلد يوجد عند ابن عمه محمد (فتحا) بن الطالب بفاس.

1399 - ديوان لابى محمد عبد السلام بن محمد الزموري الشاعر المشهور صاحب النظم فى «الاتاى» المتوفى سنة 1279 تسع وسبعين ومائتين والف موافق سنة 1862.

1400 - ديوان لابى عبد الله محمد بن احمد اكنسوس المراكشي

المتقدم، ذكر له في ترجمته، يقع في مجلد.

1401 - ديوان لابي زيد عبد الرحمن بن محمد الشرفي الاندلسي المتوفى سنة 1304 اربع وثلاثمائة والف موافق سنة 1886 جمع له بعد وفاته.

1402 - ديوان لابى عبد الله محمد الفاطمي بن الحسين الصقلي المتقدم، يقع في سفرين وهو من انفس دواوين المتأخرين من رجال المغرب، يوجد طرف منه بخزانتنا الاحمدية بخط مؤلفه، وبلغني انه يوجد في مجلد ضخم عند بعض ابناء عمه بفاس.

1403 - ديوان لابى العباس احمد بن خالد الناصري السلاوي صاحب كتاب «الاستقصا» المتقدم جمع فيه مابقي من شعره ذكر له في ترجمته.

1404 - ديوان لابى الفضل الغالى بن المكي ابن سليمان الاندلسي المتقدم، يقع في سفر وسط يوجد طرف منه بالخزانة الزيدانية. ديوان «ج» ادريس السناني (انظر الروض الفائح)

1405 - ديوان لابي عبد الله محمد بن محمد الرايس المتقدم ذكر في ترجمته.

1406 - ديوان لابى محمد عبد القادر بن عبد الله لبريس الرباطي المتوفى سنة 1332 اثنين وثلاثين وثلاثمائة والف موافق سنة 1914 خاص بما صدر منه في الامداح النبوية، مرتباً على حروف المعجم وقف عليه ابو جندار الرباطي ونقل عنه في كتاب الاغتباط.

1407 - وله ايضاً ديوان آخر

في شعره المطلق يقع في مجلد ذكره له في الكتاب المذكور.

1408 ـ ديوان لابى الحسن علي بن عبدالقادر ابن سودة المرى العلامة الجليل المتوفى سنة 1333 ثلاث وثلاثين وثلاثمائة والف موافق سنة 1915 يقع في سفر وسط جمعه له ولده شيخنا ابو زيد عبد الرحمن المتوفى سنة 1365 خمس وستين وثلاثمائة والف موافق سنة 1946

1409 ـ ديوان لابى زيد عبد الرحمن بن الشيخ جعفر الكتاني المتقدم اخبرت انه في مجلد.

1410 ـ (ديوان شعر في الامداح النبوية) لابى عبد الله محمد الغالى بن المكي السنتيني المكناسي المتوفى سنة 1338 ثمان وثلاثين وثلاثمائة والف موافق سنة 1920 رتبه على حروف المعجم ذكره له شيخنا ابن زيدان في اتحافه جزء خامس صحيفة 509.

1411 ـ (ديوان) لشيخنا ابى العباس احمد بن عبد الواحد المواز المتقدم يقع في سفرين يوجد عند اخيه عبد الهادي رحمه الله.

1412 ـ (ديوان) لابى عبد الله محمد بن محمد (فتحا) ابن الاعرج السليماني الحسني المتقدم الشاعر الكبير والمؤرخ الشهير يقع في مجلد.

1413 ـ (ديوان) لابى عبد الله محمد المفضل بن محمد غريط الوزير المتوفى سنة 1344 اربع واربعين وثلاثمائة والف موافق سنة 1925 الوزير الشهير جمعه له ولده ابو عبد الله محمد المتقدم رحمه الله يقع

فى مجلد.

1414 - (ديوان) لابى عبد الله محمد بن مصطفى بوجندار الرباطي المتقدم يقع فى مجلد.

ديوان شيخنا ابن المأمون البلغيثي (انظر تنسم عبير الازهار).

1415 - (ديوان) لابى محمد عبد الله بن عبد السلام الفاسي الفهري الوزير الشهير المتقدم ضاع جله، يقع الباقي منه فى سفر وسط.

1416 - (ديوان) لابى محمد عبد السلام بن الطيب الشرقي الاندلسي المتوفى سنة 1348 ثمان واربعين وثلاثمائة والف موافق سنة 1929 يقع فى سفر وسط.

1417 - (ديوان) لابى محمد عبد القادر بن احمد العرايشى المكناسى المتوفى سنة 1350 خمسين وثلاثمائة والف موافق سنة 1931. يقع فى مجلد جمعه له والده.

1418 - (ديوان) لابى عبد الله محمد بن احمد القرى المولود سنة 1317 سبع عشرة وثلاثمائة والف موافق سنة 1899 والمتوفى شهيداً سنة 1356 ست وخمسين وثلاثمائة والف موافق سنة 1937 الشاعر الشهير يقع فى سفرين.

1419 - (ديوان لابى الفضل العباس بن الشيخ عبد الرحمن المشرفى الاندلسى المتوفى بالرباط سنة 1360 ستين وثلاثمائة والف موافق سنة 1942 الشاعر الفحل والكاتب المقتدر يقع فى مجلد.

ديوان محمد غريط المتقدم (انظر الرخيص والثمين، والغث والسمين ووسيلة المجتدى).

۞ 1420 ـ (ديوان) لابى عبد الله محمد بن عبد الواحد النظيفى المراكشى التيجانى طريقة، المتوفى سنة 1367 سبع وستين وثلاثمائة والف موافق سنة 1948! طبع بفاس على الحجر سنة 1323 موافق سنة 1905 كذا فى معجم المطبوعات صحيفة 1859

۞ 1421 ـ (ديوان) لابى محمد عبد الله القباج الشاعر المطبوع المتوفى سنة 364! اربع وستين وثلاثمائة والف موافق سنة 1945 يقع فى سفرين، اكثر من عشرة آلاف بيت.

۞ 1422 ـ (ديوان) لابى العباس احمد بن الحاج العياشى سكيرج المتقدم، يقع فى سفرين.

۞ 1423 ـ (ديوان) لشيخنا ابى زيد عبد الرحمان ابن زيدان العلوى المتقدم، يقع فى مجلد.

۞ 1424 ـ (ديوان) لابى على الحسن بن بناصر الداودى الحسنى المولود سنة 1317 سبع عشرة وثلاثمائة والف موافق سنة 1899 والمتوفى سنة 1366 ست وستين وثلاثمائة والف موافق سنة 1947 يقع فى مجلد.

۞ 1425 ـ (ديوان) لابى عبد الله محمد بن «ج» ادريس بن الوزير الطيب بو عشرين الانصارى المولود سنة 1297 سبع وتسعين ومائتين والف موافق سنة 1879 الوزير الشاعر المقتدر يقع فى مجلد.

۞ 1426! ـ (ديوان) لسيدنا العم ابى عبد الله محمد بن محمد بن عبد القادر ابن سودة المري المتقدم، يقع فى سفرين، اطلعنى عليه ولده الاخ سميه حفظه الله.

۞ 1427 ـ (ديوان) لشيخنا ابى عبد

الله محمد بن الكبير ابن الحاج السلمى المتقدم ، يقع فى مجلد .

1428 - (ديوان شاعر الجنوب) ابى عبد الله محمد بن ابراهيم المراكشى الشاعر الشهير يقع فى مجلد.

1429 - وله معارضة لزوميات ابى العلاء احمد بن عبد الله التنوخى المعرى الفيلسوف المشهور المولود سنة 363 ثلاث وستين وثلاثمائة موافق سنة 973 والمتوفى سنة 449 تسع واربعين واربعمائة موافق سنة 1057 المطبوعة مرارا.

1430 - (ديوان) لابى عبد الله محمد بن الشيخ عبد الصمد جنون نزيل مدينة طنجة المولود سنة 1316 ست عشرة وثلاثمائة والف موافق سنة 1898 .

1431 - (ديوان) لابى الحسن علال بن الشيخ عبد الوحد الفاسى الفهرى المولود سنة 1325 خمس وعشرين وثلاثمائة والف موافق سنة 1907 شاعر الشباب المخلص الكبير والمدافع الشهير يقع فى سفرين.

1432 - (ديوان) للاخ ابى عبد الله محمد المختار بن الشيخ "ج" علي السوسى الالغى المتقدم، يقع فى مجلد.

1433 - (ديوان شعر) للاخ ابى محمد عبد الله بن الشيخ عبد الصمد جنون نزيل طنجة المتقدم، الاديب النابغة، حوى كثيراً من شعره وادبه الحي ، يقع فى مجلد .

1434 (ديوان) شعر للاخ ابى محمد عبد المالك بن شيخنا احمد بن المامون البلغيثى الحسنى المتقدم، يقع فى مجلدين (انظر باقة شعر)

1435 - (ديوان) لابى عبد الله

محمد بن اليماني الناصري المولود في رجب سنة 1308 ثمان وثلاثمائة والف موافق سنة 1890 يقع في مجلد.

1436 - (ديوان) لابي زيد عبد الرحمن حجي السلاوي المولود سنة 1318 ثمان عشرة وثلاثمائة والف موافق سنة 1900 يقع في مجلد.

1437 - (ديوان شعر) لابي عبد الله محمد المهدي بن شيخنا ابي عبد الله محمد الحجوي المتقدم، يقع في مجلد.

1438 - (ديوان) للعم ابي محمد عبد الكريم بن محمد بن عبد القادر ابن سودة المري المولود سنة 1311 احدى عشرة وثلاثمائة والف موافق سنة 1892 يقع في مجلد.

1439 (ديوان) لابي عبد الله محمد المكي بن اليماني الناصري الرباطي المولود سنة 1324 اربع وعشرين وثلاثمائة والف موافق سنة 1906 الشيخ الشهير والمخلص الكبير، يقع في مجلد.

1440 (ديوان) لابي محمد عبد الاحد بن عبد الحي الكتاني الشاعر الفحل يقع في مجلد.

1441 - (ديوان شعر) للاخ ابي عيسى المهدي بن عبد الرحمن ابن ادريس العمراوي المولود حوالي سنة 1332 اثنين وثلاثين وثلاثمائة والف موافق سنة 1914 يقع في مجلد.

1442 (ديوان) للاخ ابي عبد الله محمد بن الحسن ابن سودة المري المولود سنة 1314 اربع عشرة وثلاثمائة والف موافق سنة 1896 يقع في مجلد.

1443 - (ديوان مدائح البيت الكتاني في الجناب السلطاني) لابي

الفضل الطائع بن شيخنا ابى عبد الله محمد بن الشيخ جعفر الكتانى المولود قريبا من سنة 1333 ثلاث وثلاثين وثلاثمائة والف موافق سنة 1915 استهله بقوله : اهداء الكتاب الى الجلالة المحمدية ، يقع فى سفر وسط.

1444 - (ديوان شعر) لابى الفتح الناصر بن محمد الزمزمى الكتانى المولود سنة 1334 اربع وثلاثين وثلاثمائة والف موفق سنة 1916، يقع فى مجلد .

1445 - (ديوان) لابى العلاء ادريس بن شيخنا ابى عبد الله محمد الكتاني المولود حوالى سنة 1338 ثمان وثلاثين وثلاثمائة والف موافق سنة 1920 ، يقع في مجلد .

1446 - (ديوان) لابي محمد عبد القادر حسن المراكشي من شعراء الشباب، يكثر على جودة شعره ، طبع على الحروف اخيراً .

1447 - (ديوان) لابى عبد الله محمد بن محمد مكوار الفاسى من الطلبة المتخرجين من كلية القرويين طبع على الحروف بالمطبعة الجديدة بطالعة فاس سنة 1356 موافق سنة 1937 فى جزء وسط

وله آخر، اكبر منه لازال لم يطبع.

1448 - (ديوان) للاستاذ ابى محمد عبد القادر المقدم الشاعر المتفنن فى عالم الفن والخيال (انظر لمحات الامل)

1449 - (ديوان) لابى عبد الله محمد دعى: حماد بن محمد العراقى الحسينى خريج كلية القرويين من الشباب الناهض ، يقع فى مجلد .

1450 - (ديوان) لابى عبد الله

محمد «فتحا» بن «ج» ادريس ابن شقرون من الشباب العامل يقع في مجلد .

1451 ـ ديوان لابى عبد الله محمد بن عبد الرحمن الحلوى من الطلبة المتخرجين من كلية القرويين بكثر، ومع ذلك يجيد على صغر سنه يقع فى مجلد .

1452 ـ (الديوان المطرب، فى اقوال عرب المغرب) تأليف المسيو شنك، وهو يشتمل على مجموعة اغانى لاعراب البادية القاطنين بمدينة تونس والمغرب الاقصى، جمعها حينما كان مدرسا باحدى مدارس المستعمرات الفرانسوية بمدينة قسطنية المغرب، طبع بمدينة اقجى سنة 1902 موافق سنة 1320 .

رثاء زاوية الدلاء (انظر قصيدة) .

رحلة نظم للوعينى تقدمت فى قسم الرحلات .

1453 ـ (رحلة تباشير الفرح) لابى الضياء خليل بن صالح الخالدى الحسنى المتقدم، نظم ذكر فيه رحلة السلطان مولانا الحسن المتقدم، من فاس الى مراكش ومروره على قبائل تادلة وغيرها طبعت على الحجر بفاس دون تاريخ بقى ذكرها على صاحب «معجم المطبوعات» .

1454 ـ (الرحلة المراكشية) لابى عبد الله محمد بن العربى الادوزي السوسي المتوفى سنة 1323 ثلاث وعشرين وثلاثمائة والف موافق سنة 1905 رجزية، كتبها حول رحلته الى السلطان مولانا الحسن المتقدم سنة 1293 ثلاث وتسعين ومائتين والف موافق سنة 1875 اطال

النفيس فيها.

1455 ـ وله شرح عليها لا يخلو من فوائد تاريخية الا انه لم يتم، يقع الموجود منه فى مجلد.

1456 ـ (الرحلة الصحراوية) لابى عبد الله محمد الغالى بن المكي ابن سليمان الاندلسي المتقدم افتتحها بقوله:

وللنصر فتح ظاهر في البرية
يقابله الاقبال فى كل وجهة

نظم ذكر فيه رحلة السلطان مولانا الحسن الى الصحراء آخر حياته رمز فيه لايام الظعن والاقامة وعدد السوائع التي قطعت فيها ايام الظعن وتاريخ النهوض اليها وموافقة الشمسية للقمرية تقع فى نحو المائتين من الابيات.

1457 ـ (وله شرح عليه وصفه شيخنا ابن زيدان فى اتحافه جزء ثاني صحيفة 276 بانه شرح بديع لطيف يوجد طرف منه بالخزانة الزيدانية بمكناس يقع فى سفر وسط.

1458 ـ (رحلة القبائل الجبلية لابى حامد العربى المشرفي المتقدم نظم اوله.

الحمد لله منيل البركة
وجاعل الرزق فى معنى الحركة

يقع فى نحو مائة بيت توجد عند الاخ الاستاذ محمد الفاسي الفهري

1459 ـ (الرخيص والثمين واليسار واليمين) اسم ديوان لابى عبد الله محمد بن المفضل غريط الاندلسي المتقدم رتبه على حروف المعجم جمع فيه ما قاله من الشعر من شبابه الى كهولته يقع مجلدين.

1460 - (وله ذيل عليه سماه: الغث والسمين، فى ذيل الرخيص والثمين) جمعه بعد ذلك ورتبه ايضاً على حروف المعجم يقع فى مجلدين.

1461 - (رقم الحلل، فى نظم الدول) ارجوزة لابى عبد الله محمد لسان الدين ابن الخطيب المتقدم طبع بتونس على الحروف سنة 1316 موافق سنة 1898 فى جزء وسط تكلم فيه على دول المغرب.

1462 - وله تعليق عليه يحلل بعض الفاظه طبع معه.

1463 - ولابى العباس احمد بن خالد السلاوي صاحب كتاب «الاستقصا» المتقدم تعليق عليه كذا بخط الاخ محمد الكانوني رحمه الله. رقم الديباج المحلق (انظر شمقمقية)

1464 - (روضة الاكياس، وتحفة الجلاس، وبغية الانفاس فى قعدود شيخنا المري ابى العباس) نظم لابى عبد الله محمد بن العلامة الشيخ ابى محمد عبد الواحد الحسني الادريسى الزرهوني المتوفى سنة 1324 اربع وعشرين وثلاثمائة والف موافق سنة 1906 استهله بقوله:

بنى سودة يانشأة الفخر من كعب

ومن مرة انتم واصل لهاشم

تكلم فيها على اولاد ابن سودة عموماً، وعلى سيدنا الجد المولى احمد بن الطالب ابن سودة المتقدم خصوصاً، تقع فى نحو الثلاثمائة بيت.

1465 . (روضة الجهاد الفائق، لمن اراد الغزو بالصواعق) رجز لابى العباس احمد بن احمد العرايشي التمسماني الريفى فرغ منه سنة 1195 خمس وتسعين ومائة والف موافق

سنة 1780 نظم استهله بقوله :

حمداً لمن ألهمنا سبحانه

ذو الحول والقوة والاعانة

تكلم فيه على تعمير المدافع والمهارس بالبارود وكيفية قذفها على العدو الى غير ذلك مما كان يفعل بالمغرب. يقع فى نحو الثلاثمائة بيت يوجد بخزانتنا الاحمدية ضمن مجموع وهو كمنظم للمؤلف المسمى بنزهة الناظرين الآتي فى الخاتمة.

1466 ـ (الروض الاريض فى بديع التوشيح ومنتهى القريض) لابى عبد الله محمد بن قاسم ابن زاكور الفاسي المتقدم ديوان شعره استهله بقوله : حمدك يامن شرف اعيان البلغاء وبلغاء الاعيان الخ ، يقع فى مجلد يوجد بالخزانة الصقلية بفاس مؤلفه بخط.

1467 ـ واللاخ ابى محمد عبد الله بن الشيخ عبد الصمد جنون المتقدم ، منتخبات منه مع ضبطها وحل بعض الفاظها سماه « المنتخب » من شعر ابن زاكور طبع اخيراً (بمطبعة الفنون المصورة بوسكا العرائش المغرب) سنة 1942 موافق سنة 1961 فى جزء متوسط مع مقدمة له .

1468 ـ (الروض الزاهر ، فى نسب سيدى محمد طاهر) المشيخ ابى عبد الله محمد بن قاسم القصار المتقدم ، نظم عرف فيه بابى عبد الله محمد طاهر الصقلى الحسينى استهله بقوله :

محمد سيد هذا العصر

ابن محمد الجليل القدر

1469 ـ وله ايضاً نظم قريب من الاول وفى نفس موضعه سماه :

بالديباج المنسوج بالصقلي ، فى نسب سيدى محمد العربى الصقلي يوجد الكل ضمن مجموع فى انساب شرفاء فاس بالخزانة الفاسية .

1470 - (الروض الفاتح، بازهار النسب والمدائح) لابى العلاء ادريس بن علي المالكي السنانى المتوفى سنة 1319 تسع عشرة وثلاثمائة والف موافق سنة 1901 فاتحته : الحمد لله الذى انطق الشعراء بما ينتخب حكما ويستعذب بيانا الخ . ديوان شعره، يقع فى مجلد يوجد بخزانتنا الاحمدية .

1471 - (رياض انس الفكر والقلب) لابى عبد الله محمد «فتحا» ابن الهادى غريط الاندلسى اصلا المكناسى المتقدم . مدح بها شيخه الشيخ عبد القادر المدعو قدور بن محمد العلمى الحسنى دفين مكناس الشيخ الشهير بها المتقدم ، افتتحها بقوله :

سبحان من كون من أرادا
تكوينه إعداما أو إيجادا

وقال فى تسميتها :

سميتها رياض أنس الفكر
والقلب كي يروى بنيل الشكر

تقع فى اكثر من الفى بيت وقفت عليها فى الرباط عند بعض اهل العلم.

1472 - (الزهر الباسم، فى مجاوبة الفاضل ابي قاسم) نظم لابى حامد العربى بن الشيخ ابى المحاسن يوسف الفاسى الفهرى المتقدم ، جوابا له على رسالة ادبية وردت عليه من احد اصدقائه ابى القاسم ويحن فيه الى وطنه فاس ايام اقامته بمدينة

تطوان، يقع في نحو المائة وخمسين من الابيات، وابو القاسم هذا لم اقف له على وفاة ولا نسبة .

1473 - (زهرة الشمارخ ، في علم التاريخ) نظم لابي زيد عبد الرحمن بن الشيخ عبد القادر الفاسي الفهري المتقدم ، طبعت على الحجر بفاس حوالي سنة 1340 موافق سنة 1922 وملزمة بقي ذكرها على صاحب «معجم المطبوعات» .

1474 - اخبرني الاخ الصديق ابو عبد الله محمد العابد بن الشيخ عبد الله الفاسي الفهري ان بعض الاقدمين شرحها في مجلد ينقل عنه الافراني في «النزهة» و«الصفوة» ووقفت في طرة بعض نسخها الخطية ان الشرح المذكور هو لاحد حفدة المؤلف ، وذكر صاحب التاليف في المجاهد العياشي، ان الشرح لناظمها ولفظه ، قال العلامة ابو زيد عبد الرحمان بن عبد القادر الفاسي في شرحه لنظمه «زهرة الشمارخ» .

1475 - وكذلك شرحها شيخنا ابو عبد الله محمد «فتحا» بن محمد بن ابراهيم العلمي المتقدم، استهله بقوله : ذكر دولة الخلفاء الراشدين، يقع في مجلدين اطال الكلام فيه . طالع اليمن والنجاح ، تقدم في القسم الثالث .

1476 - (طور الاشراف السادات العلويين بالمغرب)لابي القاسم بن احمد الزياني المتقدم، ارجوزة ترجم فيها للاشراف العلويين ، استهلها بقوله :

الحمد لله حق حمده
والشكر لله على نعمه

1477 ـ كراس المحبين (انظر مقطعة لمحات الامل) للاستاذ ابى محمد عبد القادر المقدم المتقدم ، ديوان حافل بالقصائد العامرة والمقطعات الجميلة فى كل معنى طبع بالمطبعة المهدية بتطوان قريباً فى صفحات 160 .

1478 ـ (مبادرة الاسعاف، بنظم اجداد بعض الاشراف) لابى الحسن علي بن احمد الشامي الخزرجي المتوفى سنة 1033 ثلاث وثلاثين والف موافق سنة 1623 وقف عليه صاحب الاشراف وذكر انه ضمنه فقرات ادبية من الثناء على آل البيت وساق فيه نسب الشرفاء الطالبيين نظماً ونثراً ونظمه مرة فى قصيدة وافرية بديعة النظم والاسلوب على طريق المديح واسناد الفضل اباً عن اب، ومرة فى ابيات من الطويل «ه» واصل ذلك لصاحب الدر السني.

1479 ـ مجموعة فى الادب المغربي لابى محمد عبد السلام بن عبد الرحمن العدنوني الصفريوي المتقدم توجد بالخزانة الكنونية بمدينة طنجة كذا بخط الاخ الكانوني رحمه الله.

1480 ـ (مجموعة فى الامداح النبوية) لابى سالم عبد الله العياشي الشيخ المتقدم جمع فيها بعض ما صدر منه من الامداح فى مولانا الرسول صلى الله عليه وسلم جاء فى آخرها انه انشاها فى اوائل جمادى الثانية سنة 1073 ثلاث وسبعين والف موافق سنة 1662 بالمدينة المنورة وهى تشتمل على اثنين واربعين قصيدة تقع فى نحو الخمسة

عشر كراسة توجد بخزانة الاخ محمد بن الهادي المنوني الحسني بمكناس.

1481 (مجموعة الامداح التي قيلت فى مولانا الحسن) تقدمت في القسم الثالث. محاضرة النديم، بالموجز النظيم، لابى عبد الله محمد بن المفضل غريط الاندلسي المتقدم جمع فيه ماصدر منه من المقطعات الشعرية المشتملة على حكم ومواعظ وامثال وتشبهات وغير ذلك فجاء فريداً فى بابه ولم يؤلف مثله، يقع فى مجلد من افضل ما يقتنيه الاديب مع ذيله الآتي بعد.

1482 - (وله ذيل عليه سماه تزين المسامرة، في تذييل المحاضرة) يقع في سفر متوسط.

1483 - (مدد الجيش) لابى فارس عبد العزيز بن محمد الفشتالى المتقدم. قال فى نفح الطيب جزء رابع صحيفة 638: انه جعله ذيلا على كتاب ذي الوزارتين لسان الدين ابن الخطيب المسمى بجيش التوشيح استهله بقوله: حمداً لمن امد جيش محمد بعترته الخ واتى فيه بكثير من موشحات اهل عصرنا من المغاربة وضمنه من كلام امير المومنين مولانا المنصور ابى العباس احمد الشريف الحسني مازاده زينا. واخبرني رحمه الله انه ذكر فيه لاهل العصر فى امير المؤمنين المذكور ازيد من ثلاثمائة موشح «ه» كلام النفح ببعض تصرف واخبرني سيدنا الجد المولى العابد رحمه الله رحمة واسعة انه رآه تاماً بخزانة القرويين قديماً اوائل هذا القرن فى مجلد ضخم، به بعض تلاش.

۞ 1484 - (المطرب، من اشعار اهل المغرب) لذي النسبتين ابى الخطاب بن دحية البلنسي المتوفى سنة 633 ثلاث وثلاثين وستمائة موافق سنة 1236.

۞ 1485 - ممتع الاسماع المتقدم فى القسم الرابع، نظم رجاله ابو العباس احمد بن عبد القادر التسثاوتي المتقدم نظم متوسط الجودة استهله بقوله:

يقول بن عبد القادر المذنب الذى

يروم من المولى انتصاراً حلا ليا

فرغ منه سنة 1104 اربع ومائة والف موافق سنة 1692 يقع فى نحو الاربعمائة بيت اضاف اليه اشياخه الذين اخذ عنهم العلم والطريقة.

۞ 1486 - ونظمه ايضاً ابو الفضل التهامى بن محمد الفاروقى الاسفي المتوفى سنة 1195 خمس وتسعين ومائة والف موافق سنة 1780. بعد ان زاد عليه زيادات من رجال الصلاح والخير.

۞ 1487 - وشرحه شرحا بسيطا استهله بقوله: الحمد لله معز الاتقياء ومذل الاشقياء الخ يقع فى سفر وسط سماه الافمار فى مناقب الاخيار ولبعضهم ذيل عليه سماه: تواتر الخبر تقدم.

۞ 1488 - (مناهل اللهفان الى اسانيد اولى العرفان) نظم لابي محمد عبد السلام بن الطيب القادرى الحسني المتقدم، فهرسته النظمية، وتقدمت فهرسته النثرية فى قسم الفهارس، وتقدمت له ايضاً فى هذا القسم اغاثة اللهفان. منتخبات من ديوان ابن زاكور (انظر روض الاريض)

۞ 1489 - (منحة الاخوان) لابى حامد المربى بن ادريس العلمى

الحسنى نزيل مدشر ميساوة احد مداشر جبل زرهون المتوفى سنة 1320 عشرين وثلاثمائة والف موافق سنة 1902 نظم ضمنه بعض ما يتعلق بالطريقة التيجانية، يقع في نحو الألف بيت، كذا في «الاتحاف» جزء خامس صحيفة 440 .

1490 (منظومة) لابى عبد الله محمد بن الشيخ الامام عبد الله بن محمد الهبطى المتوفى سنة 1001 احدى والف موافق سنة 1572 فى اصحاب ابيه المتوفى سنة 963 ثلاث وستين وتسعمائة موافق سنة 1555 وعمن اخذ عنه ، وغير ذلك نقل عنها الافرانى فى «النزهة» عند الكلام على وقعة «وادالمخازن» ونسبها له فى «الصفوة» فى ترجمته صحيفة 87 .

1491 - (منظومة فى الوفيات) لابى عبد الله محمد بن على الفشتالى المتوفى سنة 1021 احدى وعشرين والف موافق سنة 1612 نظم فيها وفيات ابن قنفذ المسماة «باسنى المطالب» وذيلها لابى العباس احمد بن محمد ابن القاضى المتقدم، المسمى «بلقطة الفرائد» افتتحها بقوله :

احب رسول الله ثم عتيقه

له حجب من الكمال المسربل

تقع فى نحو الثلاثمائة بيت، توجد بالخزانة الفاسية ضمن مجموع .

1492 - وذيل عليها ابو عبد الله محمد بن احمد المكلاتى المتوفى سنة 1041 احدى واربعين والف موافق سنة 1631 قال «نشير المثانى» فى ترجمة الفشتالى المذكور اولا، جزء اول صحيفة 114: وذيل عليها الاديب ابو عبد الله المكلاتى «ه» وهذا

يقال له المكلاتى الاكبر والذيل بالخزانة المذكورة .

1493 - وذيل على المكلاتى ابو عبد الله محمد «فتحا» بن احمد ميارة المتقدم ، شارح « المرشد » الشيخ الشهير ذكر ذلك كله .

1494 - وذيل عليه ابو زيد عبد الرحمان بن الشيخ عبد القادر الفاسى الفهرى المتقدم ، وهو الذى عناه بالحافظ صاحب «نشر المثانى» حين تكلم على هذه الوفيات فى ترجمة الفشتالى المذكور .

1495 - وذيل عليه ابو محمد عبد السلام بن الطيب القادرى الحسنى المتقدم ، ونقل عنها فى كتابه «الدر السنى» وسماها بقصيدته التاريخية .

1496 - وذيل على نظم الفشتالى ايضاً ، ابو عبد الله محمد ابن حمدون المكلاتى الاصغر المتوفى سنة 1159 تسع وخمسين ومائة والف موافق سنة 1746 لم اقف عليه ، وكل ذلك على قافية اللام .

1497 - (منظومة فى مدح صلحاء مكناسة الزيتون) لابى محمد عبد الوهاب بن احمد ادراق الطيب الشهير المتوفى سنة 1159 تسع وخمسين ومائة والف موافق سنة 1746 ذكرها له شيخنا ابن زيدان فى اتحافه جزء خامس صحيفة 405 واصل ذلك فى «نشر المثانى» الكبير فى ترجمة «ادراق» المذكور وان كان لم ينسب اليه .

1498 - (منظومة فى الشرفاء القادريين) لابى عبد الله محمد بن علي بن ابراهيم المشترادى المتقدم ، نسبها له بعضهم .

1499 - (منظومة فيهم ايضاً) لابى العباس احمد بن محمد ابن الونان الحميدى النسب التواتى الاصل الفاسى الدار المعروف بالشمقمق المتوفى سنة 1187 سبع وثمانين ومائة والف موافق سنة 1773 سماه بالشمقمق امير المومنين سيدى محمد بن مولانا عبد الله المتقدم، لما رأى من شاعريته لانه كان كثير الهجاء فى شعره، كثير التغزل. نسبة الى ابى الشمقمق مروان بن محمد الكوفى الشاعر الذى كان آخر دولة بنى امية بالمشرق (انظر ترجمته فى الاغانى) نسب له المنظومة المذكورة بعضهم.

1500 - (منظومة فيهم ايضاً) لابى عبد الله محمد الطيب ابن مسعود المرينى المتقدم.

1501 - (منظومة فيهم ايضاً) لابى العباس احمد بن عبد الواحد الوزير الغسانى المتقدم، منظومة فى الشيخ قدور العلمى (انظر رياض انس الفكر)

1502 - (منظومة) لابى الحسن الحاج علي بن احمد السوسي الالغي المتقدم جمع فيها رحلته الى الحج سنة 1305 خمس وثلاثمائة والف موافق سنة 1788.

1503- تحتوي على زهاء الفى بيت من الرجز، ذكرلى الاخ محمد المختار ولد الناظم المذكور انها بقيت فى مبيضتها حتى اخرجها وسماه: (اعذب الموارد، فى تهذيب الرحلة الحجازية للشيخ الوالد) يوجد الاصل والتخريج عنده.

1504 - (منظومة فى الشطرنج) لابى عبد الله محمد بن محمد بن علي

الدكالى المتقدم بها سلاسة عجيبة، طبعت على الحروف بالرباط دون تاريخ حوالى سنة 1346 موافق سنة 1927.

1405 - (منهاج الرشد فى الاسناد) لابى محمد عبد السلام بن الطيب القادري المتقدم نظم فى السند.

1506 - (منية المريد) منظومة لابى العباس احمد لبيب بن بابا الشنجيطي المغربى المالكي المتوفى سنة 1260 ستين ومائتين والف موافق 1844 فى مدح الشيخ التيجاني المتقدم واصحابه استهلها بقوله:

قال ابن بابا العلوي نسبه
المغربى المالكى مذهبه

تقع فى عدة ابيات طبعت مع شرحها.

1507 - (شرحها ابو حامد العربى بن محمد بن محمد بن السايح الشرقاوي نزيل الرباط المتوفى سنة 1309 تسع وثلاثمائة والف موافق سنة 1891 طبع منه الجزء الاول بمصر بمطبعة مصطفى سنة 1304 موافق سنة 1886 وبمطبعة جريدة الاسكندرية دون تاريخ انظر معجم المطبوعات صحيفة 650 جزء اول صحيفة 1319 جزء ثاني.

1508 - (مصابيح الاقتباس، في مدائح ابى العباس) لابى محمد عبد السلام بن الطيب القادري المتقدم جمع فيه ما قيل فى ابى العباس احمد بن عبد الله معن الشيخ المتقدم يقع فى مجلد وسط.

1509 - (مقطعة فى نحو العشرين بيتاً) لبعض رجال القرن العاشر فى مدح مولانا ادريس الاكبر المتقدم استهلها بقوله:

زرهون افضل مافي الغرب من بقع الخ.

1510 ـ (شرحها ابو عمران موسى بن عبد الله بن عبد الوهاب الزياتي الوطن، الكيساني المتقدم. فرغ من الشرح المذكور في ذي الحجة متم سنة 966 ست وستين وتسعمائة موافق سنة 1858 استهله بقوله: الحمد لله الذي اذهب الرجس عن اهل البيت وطهرهم تطهيراً الخ. يقع في نحو الكراستين وقفت عليه في بعض الخزائن سماه: كراس المحبين في آل سيد المرسلين، الفه حين زيارته لمولانا ادريس الاكبر، دفين مدينة زرهون المذكور.

1511 ـ (المقصد المحمود، والمنهل المورود) ديوان لابي عبد الله محمد الطيب بن مسعود بن احمد المريني المتقدم، جمع فيه ماصدر منه شعرا ونثرا من كلامه، استفتحه برسالة نبوية ذكر ذلك صاحب «سلوة الانفاس» جزء ثالث صحيفة 123. مقصورة في تعدد منازل الحج تقدمت في قسم الرحلات انظر رحلة العبدري

1512 ـ (مقصورة) لابي العباس احمد بن فتوح التازي المتقدم، نظمها في الشيخ ابي عبد الله محمد (فتحا) الشرفي العمري المتقدم تقع في عدة ابيات نقل عنها صاحب الفتح الوهبي كثيرا. ونظمها متوسط الجودة.

1513 ـ (وله مقصورة ايضاً في نسب ابي القاسم بن محمد الزرعي الولى الشهير.

1514 ـ (مقصورة المناقب) لابي العباس احمد بن عبد الوهاب الوزير الغساني المتقدم افتتحها بقوله:

حمداً لمن اهل قوما للتقى الخ.

تقع فى نحو المائتين من الابيات

1515 ـ (وله شرح عليها سماه : تحفة الطالب ، بشرح مقصورة المناقب شرحاً بسيطاً افتتحه بقوله : الحمد لله الذي قد جعل هم محبته عليه مقصورة ، الخ. يقع فى سفرين وقفت عليه عند بعضهم.

1516 ـ مسرة الاخوان ، بذكر الشيخ الربانى ، نظم فى التعريف بالشيخ ابى عبد الله محمد «فتحا» الشرقى المتقدم واولاده ، وذكر طريقهم واسانيدهم ، توارد عليها عدة شعراء ممن كان ينتمى اليهم وآخرهم ابن عبد الكريم المتقدم ، صاحب يتيمة العقود الوسطى قال فى آخرها:

سميتها «مسرة الاخوان»
بطيب عرف شيخنا الربانى

ذكر ذلك صاحب الفتح الوهبى .

1517 ـ (مسلك الصلاح ، وملهم الرشاد والفلاح ، فى قضية انتصار اهل السودان بالسلطان الجليل المقدس مولانا الحسن) لابى محمد عبد الله بن عبد السلام الفاسى الفهرى المتقدم ، نظم فرغ منه سنة 1311 احدى عشرة وثلاثمائة والف موافق سنة 1893 طبع بفاس على الحجر سنة 1325 موافق سنة 1907 فى خمسة ملازم بقى ذكره على صاحب «معجم المطبوعات» .

المواهب السنية (انظر الشمقمقية).

الناصح المعرب (نظر الصادح المطرب)

1518 ـ (نبذة الزهريات) لابى عبد الله محمد بن يحيى الصقلى الحسينى المتقدم ، نزيل الدار البيضاء جمع فيها بعض مساجلات غرامية

له مع بعض الشعراء، طبعت بمطبعة العرب بتونس سنة 1342 موافق سنة 1924 فى صحائف 21 بقى ذكرها على صاحب «معجة المطبوعات» .

1519 - (النبوغ المغربى، فى الادب العربى) للاخ ابى محمد عبد الله بن الشيخ عبد الصمد جنون المتقدم اطال الله عمره، ذكر هذا حيث تكلم على الشعر والادب بالمغرب الاقصى، يقع فى جزءين، طبع على الحروف بتطوان سنة 1356 موافق سنة 1937 باعتناء المؤلف .

1520 - (نتائج الافكار الحقية، فى مدح الطريقة الفتحية) لابى عبد الله محمد بن محمد الموقت المراكشى المتقدم، ديوان جمع فيه ما صدر منه من القصائد الموزونة والملحونة الموضوعة فى طريقة شيخه الشيخ فتح الله بن ابى بكر بنانى المتقدم، يقع فى مجلد .

1521 - (نجو الصديقين) لابى عبد الله محمد المختار بن «ج» علي السوسى الالغى الاخ المتقدم، رسالة يحتاج اليها المؤرخ والاديب، قال فيها: انتقاد السوسيين للادب ومقدار تفكيرهم فى هذا العصر، تقع في جزء وسط كذا كتب لى حفظه الله.

1522 - (النحلة الموهوبة البخارية، فى الرحلة الميمونة الحجازية) لشيخنا ومفيدنا ابى العباس احمد بن المأمون البلغيثى الحسنى المتقدم، نظم ذكر فيه رحلته الاخيرة الى البقاع المقدسة طبع بفاس على الحروف بالمطبعة الجديدة سنة 1346 موافق سنة 1927 فى سفر وسط على نفقة بعض تلامذته.

1523 - وله شرح عليها لم يتم.

1524 ـ (نزهة الاحسان، ومناهج الصلات الحسان) لابى عيسى المهدى بن محمد الغزال الاندلسى الحميدى المتوفى بعد الاربعين ومائة والف موافق سنة 1728 ، استهلها بقوله : الحمد لله الذى جعل الاحسان من اشرف الاوصاف الحسان الخ. قدمه للرئيس الجليل القائد احمد الريفى احد قواد وقته. ذكر فيه القصائد التى صدرت منه فى مدحه يقع فى نحو الكراستين يوجد بالخزانة الفاسية .

1525 ـ (نزهة الالباب ، فى ذكريات الاحباب ، او نفحات الشباب)لاحد علماء تردانت ، فرغ منها سنة 1139 تسع وثلاثين ومائة والف موافق سنة 1726 جمع فيها بعض اشعار ومساجلات لبعض ادباء القطر السوسى بطلب من بعض شبابه ، يقع فى نحو الكراستين يوجد بخزانة الاخ المختار السوسى.

1526 ـ (نزهة المجتلى ، فى ابناء ابى الحسن علي)نظم لابى عبد الله محمد بن المفضل غريط الاندلسى المتقدم ، استهله بقوله :

حمدا لمن ليس لملكه زوال
ولا انقضا لما لديه من نوال

تكلم فيه على هذه الدولة السعيدة ادام الله عزها ونصرها بعذوبة لفظ وسلاسة معنى من اول انشائها الى زماننا الحالى ، تقع في نحو الثلاثة آلاف بيت وثلاثمائة .

1527 ـ وله شرح عليها يوضح بعض ما اجمله فيها واشار اليه، يقع فى مجلد وسط .

1528 ـ (نزهة الناظر ، وبهجة

القصر الناضر)لابى العباس احمد بن عبد القادر التستاوتي المتقدم، افتتحه بقوله : الحمد لله على ما انعم والهم، وارشد الى الخير وافهم، ضمنه نظامه ورسائلة المتبادلة بينه وبين الشيخ احمد ابن ناصر المتقدم وغيره من الاصحاب ومن جملة ما فيه نظم رجال التشوف للتادلى .

1529 - ومنظومة فيمن لقيه من الاشياخ والاصحاب فرغ من جمعها سنة 1111 احدى عشرة ومائة والف موافق سنة 1699 يقع فى مجلد ضخم وقفت عليه بمراكش عند بعضهم وتوجد منه نسخة بالخزانة العامة بالرباط تحت عدد 1302 واظنه غير ديوانه المتقدم لان ديوانه جمعه له تلميذه الشيخ ابن عاشر الحافي المتقدم كما ذكر فى الاعلام.

1530 - (نزهة الناظر) رجز لابى عبد الله محمد بن يحيى ابن حافر الغساني المكناسي المتوفى سنة 827 سبع وعشرين وثمانمائة موافق سنة 1413 فى التعريف ببلده مكناسة الزيتون ذكره شيخنا ابن زيدان فى اتحافه جزء ثالث صحيفة 592 ووصفه بكونه بديعا فى بابه فلعله وقف عليه.

1531 - (نظم فى الشرفاء الادارسة) لابى محمد المجاطي الشيخ المتقدم نظم فيه عمود نسبهم كذا فى الاشراف ونسبه له صاحب نشر المثاني جزء ثاني صحيفة 154 فى ترجمته.

1532 - (نظم الجواهر، من نسب بني طاهر) لابى محمد عبد السلام بن الطيب القادري الحسني المتقدم تكلم فيه على الشرفاء الطاهريين الجوطيين قال فى الدرر السني صحيفة

21 ولى فيه ايضاً قصيدة وافرية رويها الميم مؤسسة بالالف، مصدرة بالثناء على آل البيت عموماً سميتها بنظم الجواهر، من نسب بني طاهر، «هـ» توجد بالخزانة الفاسية ضمن مجموع فى الانساب

1533 ـ (نظم) لابى الثناء عبد المجيد الزبادي المتقدم جمع فيه فروع الشرفاء العمرانيين القاطنين بفاس ذكره له فى الاشراف.

1534 ـ (نظم فى الدولة السعدية لابى حامد العربي بن عبد السلام الفيلالى المتقدم استهله بقوله :

الحمد لله الذى اقام

لنا منار الحق فاستقام

استوعب فيه ملوك هذه الدولة مع كثير من وقائعهم التاريخية بنظم قريب من العذوبة، يقع فى نحو الستمائة بيت يوجد بالخزانة الفاسية ضمن مجموع.

1535 ـ (نظم آخر مثله نظما وموضوعاً) لابى عبد الله محمد بن الطيب القادري الحسني المتقدم استهله بقوله :

حمداً لبارى الانام ذى حكم

على جميع الخلق كلا بالعدم

يقع في نحو الاربعمائة بيت يوجد بالخزانة الفاسية.

1536 ـ (نظم فى الدولة العلوية لابى عبد الله محمد الغالي بن المكي ابن سليمان الاندلسي المتقدم، استهله بقوله :

أقول وحمد الله اول واجب

على العبد إن الحمد بعض المراتب

يقع فى نحو المائة من الابيات فرغ منه سنة 1310 عشرة وثلاثمائة والف

موافق سنة 1892 زمن السلطان مولانا الحسن المتقدم قدس سره.

1537 - (شرحه ابو عبد الله محمد بن مصطفى المشرفي الحسني المتقدم شرحاً بسيطاً اطال فيه. استهله بقوله: الحمد لله الذي جعل رتبة الملوك اعلى الرتب الخ. سماه بالحلل البهية، فى ذكر ملوك الدولة العلوية يقع فى مجلد يوجد بالخزانة العامة بالرباط تحت عدد 1463 به بتر بالاخير.

1538 - جعل فى آخره ذيلا على النظم تكلم فيه على وفاة مولانا الحسن المذكور وتولية المولى عبد العزيز سنة 1311 احدى عشرة وثلاثمائة والف موافق سنة 1813 المتقدم وبسط القول على نهوض الثائر ابى حمارة المتقدم وموت الوزير احمد المتقدم وما لاقاه المغرب بعد وفاته من المحن والاهوال مما لا يوجد مبسوطاً في غيره.

1539 - (نظم درر الجمال، فى السبعة رجال) لابى الفضل عباس بن ابراهيم المراكشي قاضيها المتقدم رائية فى السبعة رجال الذين لهم شهرة بمراكش المار ذكرهم.

1540 - وله شرح عليه سماه: اظهار الكمال، فى تتميم مناقب اولياء مراكش سبعة رجال، المشار اليهم فى الرائية المسماة بنظم درر الكمال. طبع طرف منه على الحجر بفاس سنة 1322 موافق سنة 1904 فى مجلدين وقع فيها بعض خلل.

1541 - (نظم رجال الروض العاطر الانفاس) لابن عيشون المتقدم فى القسم الاول، لابى عبد الله محمد

المدرع الاندلسى النجار الفاسى المتوفى سنة 1147 سبع واربعين ومائة والف موافق سنة 1734 افتتحه بقوله :

الحمد لله بكل حمد
حمد نفسه به ومجد

يقع فى نحو الستمائة من الابيات، يوجد بخزانتنا الاحمدية .

1542 - (نظم فى علم الرماية والركوب على الخيل) لابى عبد الله محمد بن محمد ابن عبد الكريم الخمسى العمرانى الورتانى من رجال القرن الثانى عشر ، استهله بقوله:

حقيقة شيخ الرماة فاعلما
يكون موجوداً فقل للفهما

يقع فى اكثر من مائة بيت، مهده بمقدمة نثرية ،تكلم فيها على علم الرماية والركوب على الخيل وغير ذلك .

وختمه بمنظومة على طريقة . الازجال المعروفة عند اهل المغرب ضمن فيها ما ذكره فى النظم المذكور، يقع الجميع فى نحو الكراستين ، يوجد بخزانتنا الاحمدية ضمن مجموع .

1543 - (نظم مراحل الحجاز) لابى عبد الله محمد بن احمد بن غازى المكناسى المتقدم .

1544 - ذكر له فى ترجمته من «الاتحاف» جزء رابع صحيفة 9 ، وذكر انه له شرحا عليه. نظم رجال «ممتع الاسماع» (انظر ممتع الاسماع) .

1545 - (نظم المعرب المبين) لابن زاكور المتقدم فى القسم الثالث ، لابى عبد الله محمد الغالى بن المكى ابن سليمان الاندلسي المتقدم ، افتتحه بقوله :

حمداً لمن وصف بالبقاء
سبحانه جل عن الفناء

يقع في نحو الثلاثمائة بيت .

1546 ـ وله شرح عليه مثل لسان الدين ابن الخطيب فى رقم الحلل. نظم الفاسى في شرفاء جبل العلم (انظر شذر الذهب الآتي).

1547 ـ نظم سلسلة الشيخ ابى العباس احمد بن عبد الله «معن» في الطريق الصوفية ، لابى محمد عبد السلام بن الطيب القادرى المتقدم، استهله بقوله :

الحمد لله القديم الابد
من خص من شاء بين أحمد

1548 ـ (نظم السلوك، فى ذكر الانبياء والخلفاء والملوك) نظم لابى فارس عبد العزيز بن عبد الرحمان المنزوزى المتقدم ، ذكر فيه ملوك بنى مرين ، ينقل عنه صاحب «القرطاس» وهو من عمده، وكذا مؤلف «الذخيرة السنية» كثيراً .

1549 ـ (نفائح الازهار، فى اطايب الاشعار) للسلطان الجليل مولانا عبد الحفيظ بن مولانا الحسن المتقدم ، وقصائد من نظمه فى مدح الجناب الشريف مولانا الرسول صلى الله عليه وسلم، نظمها حين رحلته الى الحج سنة 1331 احدى وثلاثين وثلاثمائة والف موافق سنة 1913 طبعت بالمطبعة العلمية بالمدينة المنورة فى السنة المذكورة فى صحائف 13

1550 ـ (نفثة المصدور ، الى الاخوان والصدور) نظم للشيخ ابى سالم عبد الله العياشى الشيخ المتقدم، ارسله من الحج الى فاس، خاطب به اشياخه واقرانه، واعطى كل واحد

منهم ما يستحق ، يقع فى المائتين من الابيات، ذكرها فى رحلته .

۞ 1551 ـ (النفحات الربانية ، فى الامداح التيجانية) لابى العباس احمد بن الحاج العياشى سكيرج الانصارى المتقدم، ذكر فيه ما قيل من الامداح فى الشيخ التيجانى طبع بفاس سنة 1333 موافق سنة 1915 .

۞ 1552 ـ (نفع العباد فى نظم الاسناد) لسيدنا الوالد المولى عبد القادر المتقدم ، اطال الله عمره نظم فيه سنده الى صحيح الامام محمد بن اسماعيل البخارى الشيخ الشهير المتوفى سنة 252 اثنين وخمسين ومائتين موافق سنة 866 طبع على الحروف بفاس فى جزء صغير سنة 1349 موافق سنة 1930 .

۞ 1553 ـ النسيم العاطر، فى مدح القطب ابى العباس احمد بن ناصر، قصيدة لابى العباس احمد بن موسى بن محمد بن الشيخ محمد « فتحا » ابن ناصر المتوفى سنة 1156 ست وخمسين ومائة والف موافق سنة 1743 مدح بها الشيخ ابا العباس ابن ناصر المتقدم ، مطلعها .

هب النسيم معطر الاردان

والروح ترفل في حلى الالوان

تقع فى نحو خمس واربعين بيتاً.

۞ 1554 ـ شرحها ابو عبد الله محمد المكي بن موسى ابن ناصر المتقدم قال في رحلته المسماة بالرياحين الوردية وقد من الله علي بشرح عليها حللت به بعض مشكلاتها وغامض لغاتها وبعض المقطعات مما يناسب ابياتها وسميته: البرق الماطر، في شرح النسيم العاطر «ه»

1555 ـ (النوافح الغالية، فى المدائح السليمانية) ديوان لابى الفيض حمدون بن عبد الرحمن ابن الحاج السلمي المتقدم فاتحته: الحمد لله الذي جعل السنة الشعراء مفتاحاً لكل مقفل ومظهراً لكل معقل الخ جمع فيه الامداح التي صدرت منه فى مدح سلطان وقته مولانا سليمان المتقدم رحمه الله يقع فى سفر وسط يوجد بخزانة الشاميين بالمخفية بفاس وطرف منه بخزانتنا الاحمدية.

1556 ـ (وله النوافح العالية، بالعين المهملة فى الامداح السلمانية) قصيدة فى نحو المائتين من الابيات استهلها بقوله:

سرى طيب من اهوى مما ينقضى نشرا
وارقنى برق لامع غورا

1557 ـ وله شرح عليها يقع فى الخمسة كراريس.

1558 ـ (نونية السلسلة الدرقاوية الالغية) لابى عبدالله محمد بن مسعود المعدري البونعماني المتقدم نظم من بحر الكامل جمع فيه رجال الطريقة الصوفية من شيخه الحاج علي السوسي المتقدم الى الشيخ العربي بن احمد الدرقاوي المتقدم وهلم جرا. وقد وصف فيه الاشياخ المتاخرين وصفاً تاريخياً توجد عند الاخ محمد المختار السوسي.

1559 ـ وللناظم شرح عليه اسهب فيه ولم يتمه وقد اعتنى بتراجم الرجال اعتناء مستوفياً. يوجد ما كتب منه فى الخزانة المسعودية بسوس

1560 ـ نيل الآمال، فى زيارة اشرف نعال، لابى محمد عبدالسلام بن الطيب بن عبد الرحمن الشرفي

الاندلسي المتقدم نظم ذكر فيه زيارته للنعال التي بفاس عند الشرفاء العقليين الحسنيين بالعدوة مع بعض العلماء طبع على الحجر بفاس سنة 1335 موافق سنة 1917 بقى ذكرها على صاحب معجم المطبوعات.

نيل الاماني (انظر التهامي).

1561 ـ (الصادح المغرب، في امداح قطب المغرب) نظم لابى عبد الله محمد بن المفضل غريط الاندلسي المتقدم مدح فيه قطب المغرب المولى ادريس بن ادريس دفين مدينة فاس المتقدم يقع فى نحو المائتين من الابيات.

1562 ـ وله شرح عليه سماه: الناصح المعرب، بالعين المهملة فى شرح الصادح المطرب، يقع فى مجلد.

1563 ـ (صفوة الادب وديوان العرب) لابى العباس احمد بن عبد السلام الجراوي المتقدم عارض به «حماسة» ابى تمام حبيب ابن اوس الطائي المتوفى سنة 228 ثمان وعشرين ومائتين موافق سنة 842 قال ابن خلكان جزء ثاني صحيفة 325 انه الفه للسلطان ابى يوسف يعقوب بن السلطان عبد المومن الموحدي المتقدم، وهى عند اهل المغرب، كالحماسة عند اهل المشرق، توجد منه نسخة بالاستانة فى خزانة نشورلى باشا تحت عدد 4079 حسبما ذكر ذلك الاستاذ عبد الكريم بن الحسني فى كتابه حول هذا الكتاب وترجمة مؤلفه التي نشرها فى مجلة ملحق جريدة المغرب التي كانت تصدر بالمغرب بمدينة سلا فى عددها التاسع.

1564 ـ (الصوارم الفتكية، فى

نحور اهل العقيدة الافكية) ارجوزة لابى عبد الله محمد بن الطيب القادري المتقدم رد فيها على ابى زيد عبد الرحمن الشبيهي الحسني المتقدم حيث خالف ما هو معروف ومجمع عليه فى بعض قبائل من الاشراف الموجودين بالمغرب وفاس يقع فى نحو السبعمائة من الابيات (انظر ارجوزة).

1565 ـ عروسة المسائل، فيما لبنى وطاس من الوسائل، رجز فى تاريخ الدولة الوطاسية من دول المغرب، لناظمه ابى عبد الله محمد الكراسى كما سمى نفسه آخر النظم فرغ منه فى ذى الحجة متم سنة 950 خمسين وتسعمائة موافق سنة 1543 استهله بقوله :

الحمد لله العزيز القادر
عالم كل وارد وصادر

يقع فى نحو الثلاثمائة من الابيات. يوجد بالخزانة الفاسية ضمن مجموع «عقود الجمان فى مدح مولانا عبد الرحمان»، تقدمت فى القسم الثالث.

1566 ـ (عقود الجواهر المنظمة فى مدح ذوى الاقدار المعظمة) لابى محمد عبد السلام بن محمد بن هاشم العلوى السكورى الحسنى المتوفى سنة 1349 تسع واربعين وثلاثمائة والف موافق سنة 1930 . ديوان شعره كتب الى ولده الاخ عبد الحفيظ حفظه الله فى حقه ما لفظه: لم يشتمل من الغراميات الاعلى الشيء اليسير وجل قصائده فى مدح النبي صلى الله عليه وسلم، واهل البيت والصالحين «ه» يقع فى مجلد وسط . الغث والسمين (انظر الرخيص والثمين).

۞ 1567 - (الغنية الفريدة) ألفية لابى العباس احمد بن الطيب الفيلالى المتوفي سنة 1324 اربع وعشرين وثلاثمائة والف موافق سنة 1906 اشتملت على فاتحة ، تكلم فيها على الطريقة الكتانية بالمغرب وترجم لبعض رجال البيت الكتانى ومدحه، كذا اخبرنى الاخ ابراهيم الكتانى حفظه الله.

فتح المنان (انظر الشمقمقية) .

۞ 1568 - (فريدة الدر الصفى ، فى وصف الجمال اليوسفى) لابى عبد الله محمد بن الطيب القادرى المتقدم ، نظم فى نحو الاربعمائة من الابيات ، تكلم فيه على الشيخ ابى المحاسن يوسف بن محمد «فتحا» الفاسى الفهرى واولاده ، طبعت اخيراً مع «عناية اولى المجد» المار ذكرها فى القسم الثانى على الحروف، في آخرها .

۞ 1569 - (فهرست) الشيخ ابى عبد الله محمد بن عبد السلام الفاسى الفهرى المتقدم نظماً، استهله بقوله:

راجى عفو خالق الانام
محمد هو ابن عبد السلام

تقع فى نحو المائتين من الابيات توجد بالخزانة الفاسية ضمن مجموع.

۞ 1570 - (فهرست) لابى محمد عبد الواحد بن محمد الفاسى الفهرى المتقدم ، نظم اوله .

يقول عبد الواحد الفقير
فاسى النجار المذهب الحقير

توجد بالخزانة الفاسية ضمن مجموع كذلك .

فهرست لابى عبد الله محمد الغالى ابن سليمان (انظر ارجوزة) .

1571 - (فهرست نظما) لابى عبد الله محمد الطيب بن الشيخ محمد «فتحا» الفاسى الفهرى المتقدم، اوله:

يقول افقر العباد الطيب

نجل محمد الفاسى المذنب

يقع فى نحو المائتين من الابيات.

1572 - الفيض الربانى، فى مدح السيد احمد التيجانى، هو ديوان شعر لتابعه الشيخ الطيب بن احمد بن هاشم، اوله: نحمدك اللهم يامن اللفت بين كل شيئين الخ . اورد فيه ما انشاه فى مدح شيخه التيجانى المتقدم، ومدح السيد محمد المختار رتبه على حروف الهجاء طبع بالمطبعة الحسنية بمصر سنة 1327 موافق سنة 1909 مع جملة قصائد فى مدح التيجانى المذكور لبعض الادباء «ه» من فهرست دار الكتب المصرية، بقى ذكره على صاحب « معجم المطبوعات» .

1573 - قصائد لابى عبد الله الشيخ محمد بن الشيخ عبد الكبير الكتانى المتقدم، وهي اربعة كلها فى الغزل على طريقة اهل التصوف طبعت بفاس على الحجر فى حياة الناظم.

1574 - قصيدة لابى عمرو عثمان بن علي اليوسى المتقدم، فى الرد على من زعم تنقيص بنى اسرائيل وانه لا فضل لهم على الاسلام، استهلها بقوله:

وقد كان بفاس فئتان

ملتهم واحدة لا ملتان

تقع فى نحو الثلاثمائة بيت (انظر الوجد المغربى) المتقدم فى القسم الثانى .

1575 - (قصيدة فى رثاء زاوية

اهل الدلاء) الشيخ ابى علي الحسن بن مسعود اليوسى المتقدم مطلعها اكلف جفن العين ان ينثر الدرا

فيأبى ويعتاض العقيق بها جمرا

تقع فى نحو مائة بيت رثى بها زاوية اهل الدلاء لما نزع ملكهم السلطان مولانا الرشيد بن مولانا محمد (فتحا) الشريف العلوي المتوفى سنة 1082 اثنين وثمانين والف موافق سنة 1671 وابادها وتركها اثراً بعد عين سنه 1078 ثمان وسبعين والف موافق سنة 1667.

1576 ـ شرحها ابو عبد الله محمد بن احمد التادلى بن محمد بن ابى بكر الدلائي المتوفى سنة 1137 سبع وثلاثين ومائة والف موافق سنة 1724 شرحاً لم يكمل، وانما شرح منه شيئا يسيراً.

1577 ـ وشرحها شرحاً مكملا لما قبله مع بعض زيادات مهمة ابن عمه ابو عبد الله محمد الملقب بالبكرى ابن محمد التادلى الدلائي المتوفى سنة 1164 اربع وستين ومائة والف موافق سنة 1750 استهله بقوله: الحمد لله ملهم الحمد، الناسخ للغي بالرشد الخ. يقع فى سفر متوسط وقفت عليه.

1578 ـ وشرحها اخيراً ابو عبد الله محمد بن الشيخ المهدي ابن سودة المري المتوفى سنة 1344 اربع واربعين وثلاثمائة والف موافق سنة 1925 شرحاً بسيطا تكلم فيه على عدة وجوه واتى فيه بنوادر مستملحة قل وجودها، واكثر فيه من الاعتراضات على الشارح لاول، يقع فى ستة اسفار ضخام يوجد عند اولاده.

قصيدة الشبيهي (انظر ارجوزة.)

۞ 1579 - (قصيدة رجزية) لابي الربيع سليمان بن محمد الحوات الحسني المتقدم فى الشيخ ابي عبد الله محمد (فتحا) ابن الفقيه دفين فاس المتقدم نظم فيه نسبه و بالغ فى مدحه وأثنى عليه، كذا فى «سلوة الانفاس» جزء اول صحيفة 297.

۞ 1580 - قصيدة للشيخ ابى اسحاق ابراهيم الرياحي التونسي المتوفى سنة 1266 ست وستين ومائتين والف موافق سنة 1849 فى مدح مولاى ابراهيم بن السلطان مولانا سليمان العلوي المتوفى سنة 1234 اربع وثلاثين ومائتين والف موافق سنة 1816 فى حياة والده.

۞ 1581 - شرحها شرحاً عجيباً ابو الحسن علي بن عبد الله المتيوي المتوفى سنة 1247 سبع واربعين ومائتين والف موافق سنة 1831 وقف عليه صاحب «السلوة» وذكر انه التزم فيه السجع من اوله الى آخره انظر جزء ثالث صحيفة 132.

قصيدة فى مدح مولانا سليمان (انظر البستان).

۞ 1582 - (قصيدة) لابى القاسم بن احمد الزياني المتقدم، مطلعها:

حمداً لمن أنعم بالعلم الشريف
به تشرف القوي والضعيف

كتب بها الى السلطان مولانا عبد الرحمن بن هشام، يطلب منه اطلاق الفتوى حين امر بمعنها على علماء المغرب عند توليته سنة 1238 ثمان وثلاثين ومائتين والف موافق سنة 1822 تقع فى نحو مائة بيت.

۞ 1583 - ولبعضهم شرح عليها

لم اقف على اسم مؤلفه استهله بقوله: الحمد لله الذي ادركت سوابق علمه سائر الموجودات الخ يقع في نحو الثلاثة كراريس.

1584 - (قصيدة في صحبة رجال رجراجة وذكر فضائلهم والتوسل بهم) لابي عبد الله محمد بن محمد (فتحا) السباعي من رجال القرن الثالث عشر طويلة الذيل.

1585 - وله شرح عليها في جزء لطيف فرغ منه في السابع والعشرين من جمادى الاولى سنة 1268 ثمان وستين ومائتين والف موافق سنة 1851 كذا بخط الاخ محمد الكانوني رحمه الله.

1586 - (قصيدة لابي الحسن علي بن محمد (فتحا) السوسي السملالي المتقدم في مدح السلطان مولانا الحسن المتقدم ووصف فتحه للقطر السوسي استهلها بقوله:

اماط لسان الدين عن ظبية الحذر
خمارا وزحزح السحاب عن البدر

تكلم فيها على رحلة السلطان المذكور للقطر السوسي وكيفية حكمه لهم الى غير ذلك تقع في نحو المائتين والخمسين من الابيات توجد بالخزانة العامة بالرباط تحت عدد 633 ضمن مجموع.

1587 - (قصيدة) لشيخنا ابي العباس احمد بن محمد المعروف بابن العباس البوعزاوي المتقدم، مدح فيها مولانا ادريس الازهر دفين فاس المتقدم، استهلها بقوله:

أحبي ان عز الوصول الى المنى
وطاشت بك الامال شوقا الى المغنى

نظمها بطلب من شيخنا مؤلف

«الازهار العاطرة الانفاس» ولكنه لم يثبتها فى تأليفه المذكور من اجل حكاية طويلة ذكرها الشيخ ابو الحسن علال بن عبد الله الفاسى الفهرى المتقدم، فى بعض مقيداته.

قوت الجنان (انظر البستان).

1588 - (سلسلة الانوار) نظم لابى عبد الله محمد بن العنانى نزيل وادى درعة، توفى فى اوائل المائة العاشرة، قال فى «دوحة الناشر» صحيفة 68 وهو الذى نظم القصيدة المشهورة «سلسلة الانوار» ومطلعها هو هذا كما ترى:

بسلسلة الانوار لاحت وسائلى
ودارت بأفلاك الصعود رسائلى

وهي عجيبة «هـ».

1589 - (سلسلة الانوار، فى نظم درر السادات الاخيار) لابى عبد الله محمد بن احمد بن علي الوافلاوى من رجال القرن الثانى عشر، نظم جمع فيه اسانيد الشيخ ابى العباس احمد ابن ناصر المتقدم فى الطريق.

1590 - سينية ابن باديس فى مدح الشيخ عبد القادر الجيلالى المتقدم، وغيره من بعض الصالحين من رجال بغداد التى مطلعها.

ألا مل الى بغداد فهى منى النفس

وحدث بها عمن ثوى ساكن الرمس

عارضها ابو زيد عبد الرحمان بن الشيخ عبد القادر الفاسى الفهرى المتقدم، فى مدح بعض المشاهير من صلحاء فاس، وغير قافيتها وجعلها بائية مطلعها:

الامل الى فاس فتلك منى القلب

وحدث بها عمن ثوى باطن الترب

تقع فى عدة ابيات.

1591 - (شذر الذهب، فى خير نسب) لابى حامد العربى الشيخ ابى المحاسن يوسف الفاسى المتقدم. نظم تعرض فيه لانساب الشرفاء العلميين الذين لهم صحة النسب، وبسط القول فيهم، استهله بقوله:

ألامع برق بالمجرة ثاقب
بدا أم وجوه الاكرمين الاطايب؟

يقع فى نحو مائة وعشرين من الابيات. يوجد بالخزانة الفاسية ضمن مجموع.

1592 - (شراب الصفا، بالتوسل الى اهل الاصطفا) نظم لابى الثناء عبد المجيد الزبادي المتقدم، فى التوسل بصلحاء اهل البيت النبوى نقل عنه صاحب «الروضة المقصودة» فى ترجمة ابى عبدالله محمد بن علي ابن ريسون الحسنى.

1593 - (شرح الحال، والشكوى للكبير المتعال)، قصيدة قافية، لابى القاسم بن احمد الزيانى المتقدم، استهلها بقوله:

أحمد ربى والصلاة والسلام
على الرسول راكب البراق

جعلها نصيحة لامير المؤمنين مولانا سليمان لما وقعت عليه الفتنة من فاس، قال شارحها الآتى ذكره فى وصفها، ذكر فيها شرح حاله، وما جرى عليه من نوائب الدهر واهواله، وسمى شياطين الفتنة وموقد نارها، وجال في عارها وشنارها، افرغها فى قالب النصح لامير المؤمنين، وسلك فيها طريق البلغاء المعتبرين «ه» تقع في نحو المائة وخمسين بيتا.

1594 - ولبعضهم شرح عليها سماه «نفحة الارج» ومقدمة الفرج

في شرح الحال ، والشكوى للكبير المتعال، استهله بقوله : الحمد لله على كل حال، واشكره وهو الكبير المتعال الخ . لم ار احداً بسط قضية الشاعر ابراهيم وسعيد مثله، يقع في نحو الاربعة كراريس وبحسب أسلوب الشرح يظهر انه للوزير ابي عبد الله محمد بن ادريس المتقدم والله اعلم .

1595 - (الشمقمقية) نظم لابي العباس احمد بن محمد الونان التواتي المتقدم استهله بقوله :

مهلا على رسلك حادي الاينق
ولا تكلفها بما لم تطق

تقع في نحو المائتين من الابيات مدح فيها السلطان الجليل سيدي محمد بن مولانا عبد الله المتقدم جمع فيها انواع الغزل والنسيب والمديح والمواعظ والحكم وايام العرب وحروبهم واسواقهم مما لا يوجد في غيرها، تدل على جودة الشعر المغربي وان به حياة، باسلوب غريب يحق له ان يفتخر به.

1596 - شرحها شرحاً بسيطاً ابو عبد محمد بن الفقيه الجراري السلاوي كان حياً بعد وفاة السلطان سيدي محمد بن مولانا عبد الله المذكور بل وقفت على انه توفي سنة 1240 اربعين ومائتين والف موافق سنة 1824 سماه : (رقم الديباج المحلق، بالفخر بامير المومنين وابي الشمقمق) استهله بقوله: الحمد لله الكريم المنان، المتفضل بنعمة الاسلام والايمان الخ. ذكر في اوله انه اول من شرحها وانه كان حياً بعد يوم وفاة السلطان المذكور وقال مرثية فيه بعد وفاته

تكلم فيه اولا على اللغة، وثانياً على الاعراب، ثم معنى البيت وبعد ذلك يذكر ما فيه من البديع والاستعارات فهو من افيد الشروح عليها، وكل من اتى بعده فهو عالة عليه يقع فى سفرين ضخمين وقفت على نسخة منه كانت فى ملك السلطان مولانا سليمان رحمه الله.

1597 - وشرحها ابو حامد العربي بن علي المشرفي الحسني المتقدم شرحاً متوسطاً سماه: فتح المنان، فى شرح قصيدة ابن الونان او الموهب السنية فى شرح الشمقمقية، استهله بقوله: الحمد لله المحمود بكل لغة وبيان، الموجود قبل تكوين اللغات وجارحة اللسان الخ. يقع فى مجلد ضخم يوجد بالخزانة الزيدانية بمكناس.

1598 - وشرحها ابو العباس الشيخ احمد بن خالد الناصري السلاوي المتقدم شرحاً سماه: زهر الافنان، من حديقة ابن الونان، طبع على الحجر بفاس فى جزءين سنة 1314 موافق سنة 1896 زمن المؤلف

1599 - وشرحها شرحاً متوسطاً ابو بكر بن العربي بناني قاضي مراكش المتوفى سنة 1330 ثلاثين وثلاثمائة والف موافق سنة 1912 يقع فى مجلد وسط يوجد عند ولده

1600 - وشرحها ابو المواهب المكي بن محمد البطاوري شيخ الجماعة بالرباط المتقدم سماه: اقتطاف زهرات الافنان، من دوحة قافية ابن الونان، استهله بقوله: الحمد لله الذي اختص من شاء من عباده بما شاء من امداده الخ. فرغ منه سنة

1299 تسع وتسعين ومائتين والف موافق سنة 1881 يقع فى سفرين يوجد بالخزانة الزيدانية بمكناس يدعي اهل الرباط انه هو الاصل فى شرح الناصري المذكور واهل سلا يقولون عكس ذلك، وكل منهما له مقدرة وعلم على مثل ذلك وكلاهما عالة على شرح الجرارى السلاوي المذكور اولا.

1601 - وشرحها شرحاً يحلل الفاظها على الطريقة العصرية الاخ ابو محمد عبد الله بن الشيخ عبد الصمد جنون المتقدم. طبع على الحروف فى جزء صغير بمطبعة مصطفى بمصر سنة 1354 موافق سنة 1935 .

1602 - (الشعر والانساب) لابى زيد عبد الرحمن يوسف بن محمد بن يوسف ابن الملجوم المعروف بابن رقية المتوفى سنة 605 خمس وستمائة موافق سنة 1208 نسبه له صاحب الجذوة صحيفة 653 .

1603 - (شفاء المريض، فى بساط القريض) اسم ديوان لابى العباس احمد بن صالح بن ابراهيم الدرونى الاكتاوي المتقدم، رتبه على ثلاثة اقسام، يقع فى مجلد نسب له فى ترجمته.

1604 - (هداية المحتاج) نظم لابى الفضل عبد الهادى بن عمر بن عبد الهادى «كذا» بدون نسبه، كان حيا سنة 1314 اربع عشرة وثلاثمائة والف موافق سنة 1896 ذكر فيه عدة من اولياء المغرب وبعض ملوكه، واطال فى ذكر السلطان الاسبق المولي عبد العزيز المتقدم، استهله بقوله :

الحمد لله الذى قد انفرد
بحكمه وعدله كما اراد
يقع فى نحو الثلاثمائة بيت توجد منه نسخة بخزانتنا الاحمدية ضمن مجموع .

1605 ـ (هز السراية الجعفرية فى ترجمة الشيخ ج علي بن احمد السوسى الالغى المتقدم) لابى عبد الله محمد بن مسعود المعدرى المتقدم ، نظم من بحر الكامل ، اكثر من ثلاثمائة بيت فى ترجمة الشيخ المذكور ، توجد بسوس عند الاخ محمد المختار السوسى .

1606 ـ (همزية) لابى عبد الله محمد بن محمد ابن منصور العامرى التلمسانى التازى داراً ، المتوفى فى آخر المائة الثانية بعد الالف ، نظم متوسط الجودة وصف فيه المراحل من تازة الى البقاع المطهرة ومنها الى الشام وصفاً كافيا استهله بقوله :

أزمع السير ان دهت ادواء
لشفيع الانام فهو الدواء

قال فى تاريخ الفراغ من نظمها سنة 1162 اثنين وستين ومائة والف موافق سنة 1748 وعدد ابياتها .

وبتاريخ نظمها (بشفيع)
وعديد ابياتها (حلسا ء)

توجد منها نسخة بخزانتنا الاحمدية ضمن مجموع .

1607 ـ (وحى عبقر) اسم ديوان لابى الفضل الطائع بن شيخنا ابى عبد الله محمد بن الشيخ جعفر الكتانى المتقدم ، يقع فى سفر وسط ، كذا اخبرنى شفاهيا حفظه الله .

1608 ـ (وقاية الانسان ، معابدى فى الازمان) لابى عيسى المهدى

عبد السلام بن المعطى متجنوش الاندلسى اصلا الربلطى المولود سنة 1295 خمس وتسعين ومائتين والف موافق سنة 1877 والمتوفى سنة 1344 اربع واربعين وثلاثمائة والف موافق سنة 1925 منظومة فى التحذير من حوادث الوقت المخالفة للشرع من البدع المحدثة .

1609 ـ (وسيلة المجتدى، فى مدح الجناب الاحمدى، ومن بهداه يهتدى) لابى عبد الله محمد بن المفضل غريط الاندلسى المتقدم، ديوان جمع فيه ما صدر منه من الامداح فى حضرة الرسول صلى الله عليه وسلم ، يقع فى مجلد .

1610 ـ (وسيلة الغريق ، فى ائمة الطريق) للشيخ ابى سالم عبد الله العياشى المتقدم . نظم فى التوسل باشياخه واشياخ اشياخهم، استهله بقوله .

الحمد لله الذى قد أرشدا
الى اتباع الهاشمى أحمدا

يقع فى نحو الثلاثمائة من الابيات توجد منه نسخة بخزانتنا الاحمدية ضمن مجموع .

1611 ـ (يائية) لابى العباس احمد بن عبد القادر القادرى الحسنى المتقدم ، نظم جمع فيه ما كان فى عصره او ما قاربه من الاشياخ، لم اقف عليه، وانما ذكر له ذلك فى ترجمته

1612 ـ وله شرح عليه، نقل عنه صاحب «طلعة المشترى» جزء ثانى صحيفة 102 .

1613 ـ (اليمن الوافر الوافى ، فى امتداح الجناب المولوى اليوسفى) جمعه شيخنا ابو زيد عبد الرحمان

ابن زيدان الحسنى العلوي المتقدم، جمع فيه القصائد التى قيلت فى مدح السلطان مولانا يوسف المتقدم، قدس سره، طبع على الحروف بفاس، سنة 1342 موافق سنة 1924 فى سفرين.

اليواقيت الادبية، تقدمت فى القسم الثالث.

خاتمة

في ذكر المسائل الخاصة المتنوعة

مثل الظهائر والكنانيش وغير ذلك

1614 - (ابطال الشبه ورفع الالتباس) لابى الفضل الغالى بن محمد اللجائى الحسنى المتقدم ، رد فيه على اصحاب البدع والمحدثات فى وقته وقبل ذلك بنقول صريحة ليست خارجة عن المذهب المالكى مما للائمة فى هذا الشان بما يكفى ويشفى ، يقع فى سفر وسط يوجد بالخزانة الزيدانية .

1615 - (اتحاف اهل العناية الربانية ، فى اتخاذ طرق اهل الله وان تعددت مظاهرها الحقاقية ، وبعض فضائل الشاذلية الدرقاوية الدباغية البنانية ، ذوى الهمم العالية ، والاحوال النورانية) لابى الفضل فتح الله بن ابى بكر بنانى نزيل الرباط المتقدم ، طبع بمصر على الحروف بالمطبعة العامرة الشرقية سنة 1324 موافق سنة 1906 .

1616 - (الاحباس الاسلامية ، فى المملكة المغربية) لابى عبد الله محمد المكى بن اليمانى الناصرى السلاوى العلامة الكبير والمجاهد الخطير المتقدم ، تكلم فيه على الاحباس الخاصة بالمغرب والعامة ، وعلى الظهائر التى صدرت فيها من الملوك بعد الحماية

وقبلها الى غير ذلك ، يقع فى سفر وسط ، طبع على الحروف بدون ذكر مطبعة ولا زمن الطبع ولعله سنة 1354 موافق سنة 1935 او التى بعدها.

1617 - (اداء الحق الفرض، فى الذين يقطعون ما امر الله به ان يوصل ويفسدون فى الارض) لابى عبد الله محمد عبد الحي بن الشيخ عبد الكبير الكتانى المتقدم، استهله بقوله : الحمد لله وكفى الخ . بين فيه حالة الطريقة الكتانية ومذهب مؤسسها وعلى اي شيء بنيت واكثر من ذكر مثالب شقيقه العلامة الشهير ابى عبد الله محمد المتقدم رحمه الله، مما هو برىء منه، يقع فى مجلدين كذا بلغنى .

1618 - آداب المغاربة وحياتهم الاجتماعية والدينية وبعض خرافاتهم لابى عبد الله محمد بخوسة الجزائرى المدرس بمدرسة مدينة الدار البيضاء الثانوية باللغة الدارجة ، طبع على الحروف بالرباط سنة 1357 موافق سنة 1938 فى سفر وسط .

1619 - (الارشاد والبيان ، فى رد ما انكره الرؤساء من اهل تطوان) لابى عبد الله محمد بن عبد الله المكودى التازى المتوفى سنة 1214 اربع عشرة او خمس عشرة ومائتين والف موافق سنة 1896 احد تلامذة الشيخ ابى حامد العربى بن احمد الدرقاوى الحسنى المتقدم ، رد فيه على اهل مدينة تطوان حين انكرو على اهل الطريق لبس المرقعات، وحمل السبحة فى العنق، واخذ العصا، والمشى بالحفا بدون نعل، والاجتماع للذكر والاعلان به الى غير ذلك ، حتى

ادى الحال الي سجنه هو ومن كان معه من اصحاب الشيخ المذكور فى قضية يطول ذكرها ، استهله بقوله: الحمد لله الفاتح الوهاب الخ . يقع فى سفر صغير يوجد بخزانة شيخنا ابى الحسن علي بن الشيخ الطيب الدرقاوى الحسنى رحمه الله ضمن مجموع .

1620 ـ اختصره الاخ ابو اسحاق ابراهيم بن الشيخ احمد الكتانى المتقدم، فى نحو الكراسة.

1621 ـ (الاصداف المنفضة عن حكم صناعة دينار الذهب والفضة) لابى العباس احمد المدعو: حمدون الجزنائى، الفه فى دار سكة السلطان مولاى احمد الذهبى، وذكر كيفية العمل فى مسبك الذهب، وما كان يصنع بهذه الدار، واحكام متولى هذه الصناعة ، يوجد بالمكتبة الكنونية بطنجة .

1622 ـ (اطوار المعارف)، لشيخنا ابى عبد الله محمد بن الحسن الحجوى الثعالبى المتقدم ، ذكرت فى ترجمته.

1623 ـ (الامتاع والانتفاع ، فى مسالة سماع السماع لاستشارة بالكفاية والغناء ، فى احكام اهل الغناء، والرد على من نغص علي المسلمين بتحريم ما ابيح لهم منه فى مضان المسرة والهناء ، او فى حال اجتماع ارباب التهم بالسماع، يتبعون احسنه احسن الاتباع واولو الاعتناء) مجهول المؤلف، الفه باسم امير المومنين ابى يعقوب يوسف ابن يعقوب بن عبد الحق المرينى المتوفى سنة 706 ست وسبعمائة موافق سنة 1307 رتبه على ثلاثة ابواب، ومن جملة

ما ذكر فيه، تسمية احد وثلاثين نوعا من انواع مواعين الآلة، وقف علي نسخة منه صاحب «الاعلام» بالمكتبة الوطنية بمدينة مدريد، فرغ منها ناسخها سنة 701 احدى وسبعمائة موافق سنة 1301 فى مجلد وسط، من القالب الرباعى (انظر الاعلام) جزء ثانى صحيفة 200 .

1624 - (امثال تطوانية وقصص مغربية) كلاهما لابى محمد عبد الرحيم جبور العدي، من الرجال العاملين فى ميدان الرقى، سيتم طبعها قريباً (انظر مجلة الانوار العدد العاشر)

1625 - (امثال عرب المغرب والجزائر) لابى عبد الله محمد بن ابى شنب الجزائري المتقدم، طبعت ومعها ترجمتها الى اللغة الفرنسوية بباريز سنة 1905 موافق سنة 1323 كذا فى معجم المطبوعات صحيفة 1626.

«انتحار المغرب على يد ثواره» تقدم فى القسم الثالث

1626 - (الانتصار بالواحد القهار فى ابطال نقد ابى جندار) بحث تاريخي انتقادي مفيد حول ترجمة يحيى بن يونس دفين شالة قرب عاصمة الرباط، لابى الفضل شيخنا عبد الحافظ الفاسي الفهري المتقدم، رد فيه على ابى عبد الله محمد بو جندار الرباطي المتقدم، فى مقال له حول ابن يونس المذكور يقع فى عدة ملازم طبع بالدار البيضاء على الحروف سنة 1341 موافق سنة 1923.

1627 - (انفع الوسائل، فى ابلغ الخطب والرسائل) لابى عبد الله محمد بن قاسم ابن زاكور المتقدم ذكر فى ترجمته ولم اقف عليه، ولعله

في الخطب والرسائل التي صدرت منه.

1628 ـ (الانسان المعجب، في اللسان المطرب) لابي الفضل الكبير ابن هاشم الكتاني المتقدم تكلم فيه على الموسيقى والآلة بالمغرب، مات دون اتمامه، يقع الموجود منه في نحو الثلاثة كراريس، كذا اخبرني ولده ابو عبد الله محمد المتقدم رحمه الله.

1629 ـ (الانيس النفيس، المغنى عن الجليس) لابي عبد الله محمد بلقاسم بن احمد الزياني المتقدم، اخبرني سيدنا الوالد انه وقف عليه بمدينة تطوان في مجلد.

1630 ـ الاصابة فيمن غزا المغرب من الصحابة، لابي عبد الله محمد بن احمد بوراس الجزائري المتقدم استهله بقوله: حمداً لمن لا معقب لحكمه الخ. يقع في نحو الكراستين وقفت عليه بمكناس عند بعضهم.

1631 ـ (اعلام ارباب الفكر، بكراهية الاستيذان بالذكر) لابي فارس عبد العزيز بن الشيخ جعفر الكتاني المتوفى سنة 1325 خمس وعشرين وثلاثمائة والف موافق سنة 1907 استهله بقوله: أحمد الله تعالى بجميع المحامد الخ. يقع في نحو الكراستين، رد فيه على قرينه الشيخ محمد بن الشيخ عبد الكبير الكتاني المتقدم، حيث كان يامر اصحابه ان يستاذنوا عليه بلفظ الله اكبر، ولازال هذا متداولا بين اهل الطريقة الكتانية.

1632 ـ (استغاثة العبد الحقير الضعيف، بجماعة علماء المسلمين، على ما وقع في شريعة سيد المرسلين من التبديل والتحريف)لم ادر مؤلفه

استهله بقوله: الحمد لله الذي شرف نبينا ومولانا محمداً صلى الله عليه وسلم الخ. تكلم فيه على البدع التي احاطت بالمغرب حوالى آخر المائة الثانية عشرة يقع فى نحو الثلاثة كراريس يوجد بخزانة الاخ أبراهيم الكتاني.

1633 ـ (اغاني السقا، ومعاني الموسيقا، او الارتقا، الى علوم الموسيقا) لابى اسحاق ابراهيم بن محمد التادلى الرباطي المتقدم استهله بقوله: الحمدلله الذي اطرب العشاق، بسماع غريب طبع العشاق الخ. تقع فى سفر وسط يوجد بالخزانة العامة بالرباط تحت عدد 109.

1634 ـ (الافادات والانشادات لابى عبد الله محمد بن محمد بن عبد الله الافراني المتقدم، نسبها له ابو الربيع سليمان الحوات لما ترجم له فى بعض مقيداته، وقال فى حقه: هو تأليف لاكفاية له فى الحسن «ه»

1635 ـ (الافادات والانشادات وبعض ما تحملته من لطائف المحاضرات) لابى عبد الله محمدعبد الحي بن الشيخ عبد الكبير الكتاني المتقدم يحاول ان يعارض بها افادات وانشادات الامام الشاطبي المتوفى سنة 790 تسعين وسبعمائة موافق سنة 388: ذكرانها تقع فى سفر وسط.

1636 ـ (الافادة الاحمدية) لابى عبد الله محمد بن الطيب السفياني المتوفى بعد الخمسين ومائتين والف موافق سنة 1834 كاتب الشيخ التيجاني المتقدم استهلها بقوله: الحمد لله القائل الحق، والهادى الى سواء السبيل الخ. جمع فيه ما تلقاه عن

شيخه المذكور من الفوائد، تقع فى نحو الاربعة كراريس وهى من الكتب المضنون بها عند الطائفة التيجانية.

1637 - (افشاء القواعد المذهبية، والاقوال المرضية، فى ابطال النحلة العليسية، التي ابتدعها الملحد بالافطار المغربية) رسالة لابى حامد العربي بن احمد بردلة قاضي فاس الشيخ الشهير المتوفى سنة 1133 ثلاث وثلاثين ومائة والف موافق سنة 1720 كتب بها الى السلطان الجليل مولانا اسماعيل المتقدم فى قضية العبيد، استهلها بقوله: العلاء اسنى مكانة الخ. تقع فى نحو الكراسة توجد عند الاخ محمد ابراهيم الكتاني ضمن مجموع.

1638 - (اقوال التأسيس، عما وقع وسيقع مع الفرنسيس) لابى عبد الله محمد بن احمد بوراس المعسكري المتقدم ذكره له فى ترجمته

1639 - (استنزال الرحمات بالطبع والنغمات او بانشاد بردة المديح بالنغمات لسيدنا الجد ابى عبد الله محمد العابد بن الشيخ احمد بن سودة المري المتقدم رحمه الله استهله بقوله: الحمد لله الذي جعل الترنم باطيب النغمات الخ. تكلم فيه على الآلة المغربية واطباعها ونغماتها وتاريخ دخولها للمغرب وشرح اصطلاحات الآلة بعبارة واضحة يحتاج اليه المؤرخ ومن يتعاطي هذا الفن الادبى الجميل يقع فى مجلد وسط فرغ منه سنة 1325 خمس وعشرين وثلاثمائة والف موافق سنة 1907.

1640 - الفية العلامة ابى محمد

عبد الله الهبطي فى البدع والاهواء التي كانت منتشرة فى عهده بين سائر الطبقات من طوائف ضالة وغيرهم توجد بالمكتبة الكتنونية بطنجة.

1641 - (اهم الاخبار، عن حرب الثار والاستعمار) لشيخنا ابى عبد الله محمد بن الحسن الحجوي الثعالبي المتقدم، اخبرني كتابة انه لازال مشتغلا بتحريره وقد اوجد منه الآن سبعة اسفار سنة 1362 اثنين وستين وثلاثمائة والف موافق سنة 1943.

1642 - (الاوصاف البديعة للافعال الفظيعة) لابى اسحاق محمد ابراهيم بن الشيخ احمد الكتاني المتقدم، تكلم فيه على بعض الحوادث التي شاهدها بعينه ووصفها وصفاً كافياً تقع فى مجلد وسط.

1643 - (اوضح المجاز، لمن استجاز واجاز) لشيخنا ابى زيد عبدالرحمن ابن زيدان العلوي الحسني المتقدم رحمه الله ويسمى الاجهاز، عن الطاعن فى المجيز والمستجاز، استهله بقوله: حمداً لمن الهم وارشد وفهم الخ. اطال الكلام فى معنى الاجازة وشروطها وشروط المجيز والمستجاز ومن ابى ان يجيز من المشارقة والمغاربة بمالا مزيد عليه، فرغ منه بعد عصر يوم الخميس عاشر محرم الحرام سنة 1350 خمسين وثلاثمائة والف موافق سنة 1931 يقع فى نحو الثلاثة كراريس.

1644 - (أيامى) اسم مذكرة للاخ ابى الحسن علال بن ادريس الجامعي المولود سنة 1330 ثلاثين وثلاثمائة والف موافق سنة 1912 خريج كلية القرويين جمع فيها ما شاهده اوسمعه ونقل اليه ممن يوثق

به تقع في مجلد ضخم لازال مشتغلا به كذا اخبرني شفاهياً حفظه الله

1645 - (الالغيات) اسم مذكرات للاخ ابى عبد الله محمد المختار بن «ج» علي السوسي الالغي المتقدم جمعها حين نفته الحكومة الى قرية الغ. اكثر فيها من وصف مجالس ادباء الغ وذكر اشعارهم ومساجلاتهم وغير ذلك مما يتوقف عليه المؤرخ تقع في ثلاثة اسفار كذا كتب لى.

1646 - (ايقاظ السكارى المحتمين بالنصاري، او الويل والثبور لمن احتمى بالبسبور) لابى الحسن علال بن عبد الله الفاسي الفهري الشيخ المتقدم استهله بقوله: الحمد الذي حرس لواء ملته بشهوب من آيات كتابه وسنة نبيه الخ اطال فيه بما يكفى ويشفى يقع في مجلد وسط.

1647 - (برنامج الاصلاحات المغربية) مجموعة خطب صادرة من جلالة السلطان سيدي محمد بن مولانا يوسف نصره الله والمقيم العام بالمغرب تتعلق بالاصلاحات اللازمة المغرب. طبعت بمطبعة الجريدة الرسمية بالرباط سنة 1945 موافق سنة 1365 في جزء متوسط.

1648 - (بلادات المغرب التي اخذتها يد الاستعمار من اربابها بعد حماية المغرب) لابى عبد الله محمد بن محمد بن احمد البزيوي المتقدم اطال في ذلك وبين كل واحدة على حدتها في مختلف انحاء المغرب كذا اخبرني بعض من رآه.

1649 - (بغية السامع، والهيكل الجامع، لما في الدواوين والمجامع) لابى عبد الله محمد بلقاسم بن احمد

الزياني المتقدم ، جمع فيه جل ما في تاليفه واضاف الى ذلك زيادات مهمة ، رتبه على عدة ابواب ، يقع في مجلدين ضخمين يوجد منه طرف من وسطه بخزانتنا الاحمدية عليه خط المؤلف .

۞ 1650 - (البشارة التي تسر الناظرين ، في حديث لاتزال طائفة من امتي ظاهرين) لابي عبد الله محمد بن المفضل المدعو مانى الصنهاجي الشيخ المفتي الشهير ، المتوفى سنة 1333 ثلاث وثلاثين وثلاثمائة والف موافق سنة 1915 كان رفعه للسلطان مولانا الحسن المتقدم ، قدس سره حين كان يحضر مجلسه الحديثي من جملة العلماء ، تكلم فيه على فوائد الحديث المذكور ، واستطرد فيه فوائد تاريخية عن المغرب ، يصلح ان يكون مادة للمؤرخ ، يقع في سفر وسط اخبرت انه يوجد بخط مؤلفه بالخزانة السلطانية المولوية المحمدية ادام الله عزها وعلاها .

۞ 165! - (البيان المعرب ، عن معاني بعض ما ورد في اهل اليمن والمغرب) لابي عبد الله محمد عبد الحي بن الشيخ عبد الكبير الكتاني ، اصله سؤال ورد عليه من قاضي تلمسان شعيب الجليلي المتقدم ، كذا في مقدمة « فهرس الفهارس » وذكر انه طبع بفاس فلعله على الحجر .

۞ 1652 - (تاريخ الطب العربي في عصور دول المغرب الاقصى) لصديقنا ابي عبد الله محمد بن احمد الكانوني رحمه الله المتقدم ، افتتحه بقوله : الحمد لله ، اول كلمة للمؤلف الخ . يقع في سفرين كذا وصفه .

۞ 1653 - (تاريخ المكاتب الاسلامية في العالم ومن الف في الكتب) لابى عبد الله محمد عبد الحي بن الشيخ عبد الكبير الكتانى المذكور، افتتحه بقوله : الحمد لله اتقدم اليوم الى المجمع العلمى الدمشقى الخ. ذكر انه قدمه الى المجمع اللغوي الدمشقى المذكور حين سمى عضواً فيه ، يقع فى مجلد وسط .

۞ 1654 - (تاريخ النهضة الجديدة فى المغرب) لابى الفضل الطائع بن شيخنا محمد بن الشيخ جعفر الكتانى المتقدم ، ولابى عبد الله محمد بن علي الريفى البوكيلى المولود سنة 1335 خمس وثلاثين وثلاثمائة والف موافق سنة 1917 ، يقع فى سفر وسط ، كذا اخبرنى ابو الفضل المذكور شفاهيا حفظه الله .

۞ 1655 - (تاريخ اليقظة القومية عند العرب وبرنامج انشاء الدولية العربية المتحدة) لامين سعيد المصرى من اهل عصرنا ، تكلم فى بعض فصوله على حوادث المغرب الاخيرة وبسط القول فى ذلك بسطا مستوفيا وعلى الحرب الريفية مع الاسبان والدولة الحامية، والاسباب الداعية لذلك وعلى البطل محمد بن عبد الكريم الخطابى الريفى المتقدم ، يقع فى ثلاثة اسفار طبع بمطبعة عيسى البابى الحلبى بمصر بعد سنة 1356 موافق سنة 1437 ذكر لغرابة ما فيه عن المغرب وان كان عاما فى جميع الاقطار الاسلامية .

۞ 1656 - تاليف فى علم الطباخة وكيفية عمل الاشربة والمعاجين وغير ذلك، مجهول المؤلف وهو من رجال

اهل الاندلس، وسكن المغرب كان زمن الموحدين وهو من المواد التي ينتفع بها المؤرخ، لانه تكلم فيه على ما كان يفعل بالمغرب من انواع الاطعمة والاشربة عند ملوكه واكابر رجاله لعله يقع في سفرين، وقفت على سفر منه واظنه الاخير عند مجيزنا ابى الفضل عبد الحفيظ الفاسي الفهري المتقدم، في القالب الكبير به بتر في الاخير والوسط، ومؤلفه ينبيء على انه كانت له سعة في هذا العلم وتبحر في علم الطب.

1657 - (تاليف في الامداح النبوية وذكر النغمات والطبوع) لابى العباس احمد بن محمد بن العربي احضرى الاندلسي اصلا، المراكشي داراً ومنشأ، كان حيا اواخر المائة الثانية عشرة استهله بقوله: الحمد لله الذي حرك منا عزائم القلوب، لمادح افضل محبوب واجل محبوب الخ. جمع فيه بعض قصائد اهل المغرب الاقصى التي قيلت في مدح مولانا الرسول صلى الله عليه وسلم وبعض موشحاتهم في ذلك رتبها على النغمات الاربعة والعشرين المعروفة في الآلة بالمغرب، وذكر من استنبط كل نوبة وفي اي محل قيلت، اراد ان يساير: به كتاب الحائك الآتي بعد، ولكنه كله امداح نبوية، والحايك جله تغزلات ونسيب وان كان لم يذكر في مقدمته، يقع في مجلد ضخم وقفت عليه وبعد ذلك دخل لخزانتنا الاحمدية.

1658 - (تاليف في الغناء بفتح الغين وانواعه) مجهول المؤلف يوجد بالمكتبة الوطنية بمدريد وقف عليه

صاحب الاعلام وذكر ان من فوائده التي به ان طبع الاستهلال وهو فرع من الذيل استخرجه الحاج علال البطلة بمدينة فاس في ايام محمد الشيخ السعدي المتقدم يقع في مجلد لطيف يوجد بهاتحت عدد 5307 انظر الاعلام جزء ثاني صحيفة 200 .

1659 - (تاليف) لابى العباس احمد بن محمد المرنيسي المتوفى سنة 1277 سبع وسبعين ومائتين والف موافق سنة 1860 في نظام العسكر وكيفيته والادلة على ذلك، يقع في جزء لطيف يوجد بالخزانة الزيدانية ضمن مجموع .

1660 - تاليف في انكار البدع وما عليه اصحابها من الاجتماع على الرقص والطبول والنفخ في المزامير، له ايضاً، يقع في عدة كراريس يوجد بالخزانة المذكورة ضمن المجموع المذكور.

1661 - تاليف يتعلق باحوال السكك الاسلامية التي كان التعامل بها قديما بالمغرب الى عهدنا الحاضر، لابى عبد الله محمد بن محمد بن علي السلاوي المتقدم الفه بطلب من الادارة المالية.

1662 - تاليف له ايضاً في احوال اليهود قديماً وحديثا بالمغرب ذكر له في ترجمته.

1663 - (تبيين وجوه الاختلال في مستند اعلان العدلية اثبوت رؤية الهلال) لشيخنا ابى زيد عبد الرحمن ابن زيدان العلوي المتقدم رد فيه على وزير العدلية شيخنا ابى عبد الله محمد بن الحسن الحجوي

المتقدم حيث تساهل فى الاعلان بعيد الفطر تاسع وعشري رمضان سنة 1363 ثلاث وستين وثلاثمائة والف موافق سنة 1944 ولم يثبت ذلك. طبع على الحروف بالمطبعة المهدية بتطوان سنة 1365 موافق سنة 1346 فى مجلد وسط وهو من آخر ما كتب رحمه الله. ذكر لان به فوائد تصلح لمؤرخ المغرب.

1664 - (تطور الانشاء بالمغرب الاقصى) لابى عبد الله محمد بن الحسن الحجوي الثعالبي) لشيخنا المتقدم محاضرة ادبية تاريخية القاها فى مؤتمر الادب بفاس طبعت ملحقا مستقلا بمجلة المغرب التي كانت تصدر بالرباط بادارة الاستاذ ميسة.

1665 - التكريم الزيداني او تفاصيل الحفلة المنقطعة النظير التي اقامتها نخبة من شباب المغرب المتعلم تكريماً واجلالا لصاحب الفضيلة العالم الفذ والاديب الكبير مولانا عبد الرحمن ابن زيدان شيخنا المتقدم بقلم جامعها الاستاذ عبد القادر بن الشيخ المهدي الوزاني من الاقران المعتنين، جمع فيه ماقيل من المقالات والخطب اكراما لصدور بعض الاجزاء بالطبع لتاريخ شيخنا ابن زيدان المذكور المسمى «بالاتحاف» المتقدم فى القسم الاول وقعت حفلة التكريم بمدينة الدار البيضاء سنة 1931 موافق سنة 1349 طبع ذلك على الحروف بالمطبعة الجديدة شارع الطالعة بفاس بعد ذلك فى جزء وسط.

1666 - (تنبيه تلميذ المحتاج، فى الجمع بين الشريعة والطريقة والحقيقة وهو المنهاج، فى الرد على من ابتدع

فيهم ما ليس منهم بايضاح البرهان واقامة الحجاج) لابى محمد عبد الله ابن عزوز المراكشي السوسي اصلا الشيخ الشهير المتوفى آخر المائة الثانية عشرة استهله بقوله :الحمد لله مفيض العلوم والاسرار على قلوب اوليائه الخ. يقع فى مجلد وسط فرغ منه يوم الاربعاء العاشر من شوال سنة 1188 ثمان وثمانين ومائة والف موافق سنة 774؛ غريب فى بابه، وقفت عليه بخزانة الاخ ابراهيم الكتاني.

1667 - (التعاشيب) بقلم الاخ عبد الله بن الشيخ عبد الصمد جنون المتقدم، مجموعة جمع فيها بعض ماصدر منه من المقالات التي نشرها فى بعض الجرائد والمجلات تتعلق بالمغرب وغيره. طبع بالمطبعة المهدية بتطوان، بعد سنة 1362 موافق سنة 1943 في جزء متوسط.

1668 - (تعظيم المنة، بنصرة السنة) لابى العباس احمد بن خالد الناصرى نزيل سلا صاحب كتاب «الاستقصا» المتقدم ، تكلم فيه على البدع الواقعة بالمغرب ، يقع فى جزء صغير ذكر فى ترجمته .

1669 - (تقييد فى النعال الشريعة التى عند الشرفاء الصقليين الحسنيين المعروفين بالطاهريين التى بحومة العدوة من فاس) لشيخنا ابى عبد الله محمد بن الحسن الحجوى المتقدم، هل تصح نسبتها له عليه الصلاة والسلام ام لا . ؟

1670 - (تقييد فى ذم اهل فاس) لابى حامد العربي بن علي المشرفى المتقدم، يقع فى نحو الكراسة وتلك

عادته رحمه الله .

1671 - (تشييد الحصون الهندسية، للدفاع عن الشبيبة العصرية) تقرير رفعه الى الحكومة شيخنا ابو الفضل عبد الحفيظ بن عبد الكبير الفاسي الفهري المتقدم ، رادا فيه على ابى عبد الله محمد عبد الحي بن الشيخ عبد الكبير الكتانى حيث ادعى ان الشبيبة المدرسية تومىء الى الالحاد والتنطع فى الدين بسبب خصام وقع بين المذكور وبين ولده الاديب ابى عبد الله محمد عبد الكبير المتقدم ، استهله بقوله : بسم الله الرحمان الرحيم ولا يدوم الا ملكه الخ. توجد منه نسخة بخزانتنا الاحمدية ضمن مجموع .

1672 - (تويلف فى بعض العادات المغربية) لابى العباس احمد بن محمد الصبيحى السلاوى المتقدم، طبع على الحروف بفاس سنة 1344 موافق سنة 1925 فى جزء صغير باسم: تويلف فى بعض الخ .

1673 - (التيسير ، فى احكام التسعير) لابى العباس احمد بن سعيد المجليدى المتقدم ، تكلم فيه علي خطة الحسبة وقوانينها بالمغرب، يقع فى نحو الكراسة يوجد بكثرة . جريدة «انظر صحيفة» .

1674 - (جنى الازهار ونور الابهار من روض الدواين المعطار) لشيخنا ابى زيد عبد الرحمن ابن زيدان العلوى المتقدم. تكلم فيه على قضية العبيد التى كانت زمن السلطان المظفر مولانا اسماعيل المتقدم، وماراج فيها، وعلى اصلهم والدفاتر المقيدة فى اسمائهم الى غير ذلك ، يقع فى مجلد .

1675 ـ الحائك، هذا الاسم صار علما على المجموعة التى تذكر، وان كان هو علم على قبيلة مؤلفه، لابى عبد الله محمد المالك بن الحسين الحائك التطوانى الاندلسى، كان حيا اواخر المائة الثانية عشرة. استهله بقوله: الحمد لله الذي اسبغ علينا نعمه ظاهرة وباطنة الخ. ذكر فيه اشعار بعض اهل الاندلس واهل المغرب وغيرهم، وموشحاتهم التى تصلح لانواع نغمات الآلة الاربعة والعشرين التى تستعمل بالمغرب، يقع فى مجلد ضخم.

1676 ـ وقد اختصره بعض الكتاب للوزير الجامعي واسقط منه الخطبة والاشعار التى لا تستعمل غالبا، وانما ذكر فيه الاشعار والموشحات المستعملة وهو الكثير المتداول بين يد من يتعاطى هذه الصناعة، ويحفظون جله، طبع منه سبع نوب، كل نوبة فى جزء صغير بالرباط بالمطبعة الاقتصادية سنة 1353 موافق سنة 1934! والباقى لا زال تحت الطبع.

1677 ـ وكذلك اختصر الاصل ابو اسحاق ابراهيم بن محمد التادلى الرباطى المتقدم، ذكر ذلك ابو جندار الرباطى فى ترجمته من كتاب «الاغتباط».

1678 ـ وبلغنى ان بعض علماء البيت الفاسي الفهري عارض الاصل بمثله وزنا وقافية موشحا وغيره، كل ذلك في مدح مولانا الرسول صلى الله عليه وسلم، لاجل ان يذكر ذلك فى زاويتهم المباركة «بالقلقليين» فى يوم عيد المولد.

1679 ـ (جلالة محمد الخامس) احد الرسائل التى طبعت اخيراً على نفقة مكتب المغرب بالقاهرة، واعلن عليها في رسالة الحماية بمراكش.

1680 ـ (الحركات الاستقلالية فى المغرب العربي) لابى الحسن علال بن الشيخ عبد الواحد الفاسي الفهرى زعيم حزب الاستقلال المتقدم، يقع في مجلد ذكر في رسالة الحماية فى مراكش انه سيقدم للطبع قريبا.

1681 ـ الحركات المغربية فى عشر سنوات من سنة 1930 ثلاثين وتسعمائة والف مسيحية الى سنة 1940 اربعين وتسعمائة والف بعدها موافق سنة 1349 تسع واربعين وثلاثمائة والف الى سنة 1359 تسع وخمسين وثلاثمائة والف هجرية. لابى عبد الله محمد بن ابى بكر شماعو السلاوى صاحب جريدة «الوداد» التى كانت تصدر بالمغرب، المولود سنة 1327 سبع وعشرين وثلاثمائة والف موافق سنة 1909 تقع فى مجلد ضخم، كذا اخبرنى شفاهيا.

1682 ـ (الحماية فى مراكش من الوجهة التاريخية والقانونية) نص المحاضرة التي القاها السيد علال الفاسي زعيم حزب الاستقلال المراكشي بمكتب المغرب العربي بمناسبة مرور ست وثلاثين سنة على فرض الحماية على مراكش، طبعت بمطبعة الرسالة بالقاهرة سنة 1948 موافق سنة 1367 فى 40 صحيفة.

1683 ـ (الحماية الفرنسية فى مراكش بعد مرور 36 سنة) احد الرسائل ايضاً التي طبعت اخيراً.

1684 ـ (الحماية والمغرب الاقصى، لابى عبد الله محمد بن محمد بن احمد البزيوي المتقدم تكلم فيه على المغرب بعد الحماية وما حصل فيه من الرقي والعمران استهله بقوله: الحمد لله الذي استخلف عباده فى الارض لينظر كيف يعملون الخ. يقع فى نحو الخمسة كراريس مات دون اكماله، وقفت على الموجود منه بعد موته بخزانة الاخ ابى الحسن علال الجامعي حفظه الله.

1685 ـ (حقوق الدولة المراكشية) احد الرسائل التي طبعت على نفقة مكتب المغرب العربى بالقاهرة واعلن عليها فى رسالة الحماية بمراكش المذكورة.

1686 ـ الحسام المشرفي لقطع لسان الشاب العجرفي، الناطق بخرافات الجعسوس، سيىء الظن اكنسوس) لابى حامد العربى بن علي المشرفي المتقدم، ولعله رد فيه على ابى عبد الله محمد اكنسوس المراكشي المتقدم صاحب الجيش العرمرم، وصفه مؤلفه بكونه يقع فى مجلد ضخم كذا بخطه. نقل عنه صاحب «الاعلام» جزء خامس صحيفة 139

1687 ـ (خبايا الزوايا) مذكرة شيخنا ابى الفضل عبد الحافظ الفاسي الفهري المتقدم كذا رايت النقل عنه.

1688 ـ (خطبة وعظية) للسلطان الجليل مولانا سليمان بن سيدى محمد بن مولانا عبد الله المتقدم، تكلم فيها على البدع فى المواسم والطرق الصوفية ابدع فى ذلك، طبعت على الحروف بفاس سنة 1355 موافق

سنة 1936.

۞ 1689 ـ ولابى عبد الله محمد المكي بن مريدة المراكشي السرغيني الساوري الصنهاجي المتوفى سنة 1234 اربع وثلاثين ومائتين والف موافق سنة 1818 شرح عليها، ونقد لبعض كلامها سماه: الكواكب السيارة، في البحث والحث على الزيارة، ذكر فيه رجال مراكش السبعة المار ذكرهم وغيرهم، يقع فى مجلد وقف عليه صاحب كتاب الاعلام انظر جزء خامس صحيفة 184.

۞ 1690 ـ ولابى العباس احمد بن عبد المالك العلوي الحسني قاضي فاس المتوفى سنة 1241 احدى واربعين ومائتين والف موافق سنة 1825 تقييد عليها اشار له صاحب الاتحاف جزء اول صحيفة 351.

۞ 1691 ـ (الدر المكنون فى الرد على العلامة جنون) لابى حامد العربي بن علي المشرفي الحسني المتقدم، انتصر فيه لاصحاب الطرق ورد فيه على المخالف رداشنيعاً خرج فيه على الحد الشرعي يقع فى سفر وسط

۞ 1692 ـ (الدر الفريد فى سبل الخير المفيد) لابى الفضل عبد الكبير بن هاشم الكتاني المتقدم استهله بقوله: الحمد لله رب العالمين والعاقبة للمتقين الخ. تكلم فيه على سبيل الخير والاحسان، المؤسسة بفاس التي قام بها ارباب الاثراء منذ تاسيسها الى زماننا هذا وما حبسوه من الرباع فى هذا السبيل وعلى كيفية توزيع مستفادها بين الفقراء والمساكين، واطال فى ذلك مما لا يوجد بغيره، يقع فى مجلد.

1693 - (دار السحاب، فيمن دخل المغرب من الاصحاب) لابى عبد الله محمد بن احمد بوراس المعسكري المتقدم ذكره له فى ترجمته.

1694 - (دليل مؤرخ المغرب الاقصى)، تجده اطوع من شراك نعلك.

1695 - (الدواهى المدهية، للفرق المحمية)، الشيخ ابى المواهب جعفر بن ادريس الكتاني المتقدم استهله بقوله: الحمد لله كما يجب لجلاله الخ. جواب له عن سؤال فيمن اخذ الحماية من قناصل الدولة التي كانت لها يد فى المغرب، اطال الكلام على هذا الموضوع واتى بنصوص تقمع المعاند ويرتاح لها كل مسلم، تقع فى نحو العشرة كراريس فرغ منه سنة 1303 ثلاث وثلاثمائة والف موافق سنة 1835 توجد منها نسخة بخزانتنا الاحمدية ضمن مجموع.

1696 - اختصرها الاخ ابو اسحاق ابراهيم بن احمد الكتانى المتقدم، فى نحو الكراسة كما اخبرنى شفاهيا.

1697 - (الدوحة المشتبكة، فى ضوابط دار السكة) لابى الحسن علي بن يوسف ابن الحكيم من رجال المائة الثامنة، استهله بقوله: الحمد لله الذى علا بمعرفته فوق البريات الخ. الفه باسم السلطان ابى فارس عبد العزيز بن احمد بن ابى سالم المريني المتوفى سنة 798 ثمان وتسعين وسبعمائة موافق سنة 1395 قسمه على عشرة اقسام، يقع فى نحو الاربعة كراريس يوجد بالخزانة الفاسية

ضمن مجموع .

1698 - (ذكريات الاخوان) لابى عبد الله محمد المختار بن «ج» علي السوسى الالغى المتقدم ، جمع فيه اخباراً وآثاراً ادبية ورسائل من خواص أصحابه من مختلف المدن، ورسائل منه اليهم ، يقع فى مجلد .

1699 - (ذكر المولد الشريف وعادة اسلاف امير المؤمنين المولي الحسن فيها، واول من فعلها) لابى العباس احمد بن محمد بن حمدون ابن الحاج المتقدم ، استهله بقوله : بعد البسملة والتصلية والعنوان المذكور، لما ان كان مولد ارفع الانبياء مكانا الخ تكلم فيه على كيفية اقامتها فى الدولة العلوية وحقوق مولانا الحسن وماكان ينشد فيها من الامداح وغير ذلك ، تقع فى نحو العشرة كراريس، يوجد عند الاخ بن الهادى المنونى بمكناس ضمن مجموع .

1700 - (ذكرى ختم البخارى) مقامة بقلم ابى عبد الله محمد بوجندار الرباطى المتقدم ، جعلها فى ختم الشيخ ابى شعيب الدكالى المتقدم لصحيح الامام ابى عبد الله البخارى سنة 1338 ثمان وثلاثين وثلاثمائة والف موافق سنة 1920 طبع على الحروف بالرباط فى ملزمة فى السنة المذكورة .

1701 - (الرحلة المراكشية ، ومرآة المساوي الوقتية) ، ويسمى السيف المسلول على المعرض عن سنة الرسول ، صلى الله عليه وسلم لابى عبد الله محمد بن محمد ابن الموقت المراكشى المتقدم ، ذكر فيه بعض مثالب اهل مراكش ومساويهم

وهي شبه مقامة ادارها على لسان عبد الهادى، ولسان عبد البسط، تقع فى مجلد طبعت بمصر على الحروف سنة 1351 موافق سنة 1932 بمطبعة الحلبي بمصر فى ثلاثة اسفار صغار.

1702 - (رسالة الاخوان، من حملة الفقه والقرآن) لابى الحسن علي بن ميمون الغمارى الحسنى دفين لبنان المتقدم، استهلها بقوله: الحمد لله ذى الحمد والجود الخ. ذكر فيها شيئاً كبيراً عن احوال مدينة فاس فى وقته وعن اشياخه بها، واخبارهم واحوال نفسه وتقلباته، يقع فى نحو الثلاثة كراريس، وقفت عليها بفاس عند الاخ الاستاذ محمد ابراهيم الكتاني، ويوجد طرف من اولها بخزانة القرويين تحت عدد 446.

1703 - (الرسالة المجازة، فى معرفة الاجازة) لابى الحسن علي ابن ميمون الغمارى الحسنى المذكور، تكلم فيها على حالة فاس فى زمن طلبه العلم مع وصف حالة التدريس بالقرويين وصفا كافيا، وقف عليها صاحب «السلوة» جزء اول صحيفة 74 ونقل عنها وذكر ابو عبد الله محمد عبد الحي بن الشيخ عبد الكبير الكتاني انه وقف عليها ضمن مجموع بمدينة زرهون، وتكلم عليها فى مقال نشرته «مجلة المغرب» التي كانت تصدر بعاصمة الرباط تحت عدد 1 من السنة السادسة بادارة الاستاذ ميسة رحمه الله.

1704 - (رسالة) لابى علي الحسن بن مسعود اليوسي المتقدم اجاب بها السلطان المظفر مولانا اسماعيل

العلوي الحسني استهلها بقوله : مركز المجد والسنا، ومأزر الحمد والثنا الخ. تقع في نحو الكراستين توجد بخزانتنا الاحمدية ضمن مجموع.

1705 - (رسالة في بدع عاشوراء بمراكش) لابي عبد الله محمد (فتحا) بن محمد العربي الرشاي عاشور الاندلسي الرباطي قاضي الجماعة بمراكش، كان حياً بعد الستين ومائتين والف موافق سنة 1844 خاطب بها السلطان المولى سليمان رحمه الله تقع في نحو الكراستين، وقف عليها صاحب «الاعلام» ونقل عنها جزء خامس صحيفة 302.

1706 - (رسالة صادرة من السلطان مولانا الحسن بن سيدي محمد المتقدم. الى الشيخ المؤرخ احمد بن محمد بن حمدون ابن الحاج السلمي المتقدم مذكور نصها بالاعلام جزء ثاني صحيفة 248 شرحها الشيخ ابن الحاج المذكور شرحاً متوسطاً استهله بقوله: الحمد لله الذي ملك ملوك العدل اعنة البيان الخ. يقع في نحو الثمانية كراريس يوجد بخزانة الاخ محمد بن الهادي المنوني بمكناس.

1707 - (رسالة في علاقة المغرب بشيوخ الزوايا وما كانوا يندبونهم اليه من خدمة الصالح العام) لابي عبد الله محمد عبد الحي بن الشيخ عبد الكبير الكتاني المتقدم، ذكرت له في مقدمة فهرس الفهارس.

1708 - (رسالة السلوك فيما على الملوك) لابي القاسم بن احمد الزياني المتقدم، استهلها بقوله: الحمد لله الذي لم يزل ملكه ولا يزال الخ. رتبه على مقدمة وعشرين باباً وخاتمة.

توجد بخزانة القرويين تحت عدد 808 ضمن مجموع تقع فى نحو الثلاثة كراريس.

● 1709 - (الروضة الغناء، فى اصول الغناء) مجهول المؤلف، ذكر فيها بعض الامداح التي قيلت فى السلطان مولانا الرشيد بن مولانا محمد (فتحا) الشريف العلوي المتقدم ونقل عن ابن زاكور والبوعصامي وغيرهما من علماء ذلك الجيل استهله بقوله: الحمد لله الذي اسبغ علينا نعمه ظاهرة وباطنة، وامتعنا بلذة السماع الخ. تقع فى سفر وسط توجد بالخزانة العامة بالرباط تحت عدد 192

● 1710 - (زهر البارنج، فى تعريف الشطرنج) لابى الفضل مصطفى بن محمد العربي الرباطي لازال بقيد الحياة اكثر من الاربعين من رؤساء هذه اللعبة بالقطر المغربي طبع على الحروف بالمطبعة الاهلية بالرباط سنة 1345 موافق سنة 1926 فى جزء صغير.

● 1711 - (الزهر من اكمامه، فى الشطرنج واحكامه) لجامع هذا الدليل، عبد السلام بن سودة المتقدم رتبه على اربعة ابواب وخاتمة اطال الكلام فيه، يقع فى سفر وسط، فرغ منه سنة 1342 اثنين واربعين وثلاثمائة والف موافق سنة 1924.

● 1712 - (زينة النحر، بعلوم البحر) لابى اسحاق ابراهيم بن محمد التادلى الرباطي المتقدم استهله بقوله: الحمد لله الذي اكرمنا بمواهب النعم الخارجة على الحصر الخ. تكلم فيه على البحر واحواله، وعلى جواز ركوبه وعلى سير السفن به وما فيه من الفوائد

الى غير ذلك، يقع في نحو الكراسة يوجد بالخزانة العامة بالرباط تحت عدد 1347 ضمن مجموع.

1713 - (طرس الاخبار، بما جرى للمسلمين آخر القرن الثالث عشر مع الكفار) لابي حامد العربي بن علي المشرفي الحسني المتقدم ذكره في اسماء تاليفه ومن خطه نقلت.

ظهير: هذا الاسم يطلق عند المغاربة على رسم السلطان الذي يصدر من جلالة الملك وعليه طابعه او توقيعه الخاص، ولعل وجه التسمية بذلك هو ان صاحبه الذي يدلى به يكون له الظهير ناصراً ومعيناً كما هو صريح اللغة، فهو من المواد التي يجب ان يعتنى بها صاحب الخزانة ويقتني نسخها باللفظ او بالاخذ (بالفوتغراف) لانها مادة صالحة للباحث يجد بها مالا يجده بغيرها من مواد التاريخ، وقد اعتنى بذلك شيخنا ابو زيد عبد الرحمن ابن زيدان في تاريخه الكبير «اتحاف اعلام الناس» اعتناء تاماً، واظهر بذلك مخبآت كان يعسر الوقوف عليها وبسبب ما ابداه لنا من نصوصها ظهرت حقيقة ذلك جزاه الله على العلم والتاريخ خيراً ورحم من خلفها محفوظة مدخرة.

1714 - جمع بعض رجال الحماية بعض الظهائر المهمة الصادرة اخيراً في مجلد وسط واخذت بالآلة المصورة (فوتغراف) قريبا من سنة 1335 خمس وثلاثين وثلاثمائة والف موافق سنة 1917.

1715 - ووقفت على مجموعة ظهائر علوية اكثرها مكتوب من

قبل السلطان المظفر مولانا اسماعيل المتقدم، الى الشيخ ابى السعود عبد القادر بن علي الفاسى الفهرى المتقدم، وولده ابى عبد الله الشيخ محمد «فتحا» المتقدم فى مسائل عامة وخاصة وفيها شروح ضافية لقضية العبيد المعروفة مما لم يتعرض لها التاريخ بالكلية .

توجد هذه المجموعة النفيسة عند الاخ الاستاذ البحاثة ابى عبد الله محمد بن عبد الواحد الفاسى الفهرى المتقدم .

فعلى الباحث ان يكون دائماً يتطلب الظهائر وخصوصا من العائلات الشهيرة بالمجد من قديم الاجيال ومن لهم شهرة فى العلم والدين ونظرت اليهم الدول بالتعظيم والتبجيل التى مرت على المغرب من بنى مرين ووطاسيين وسعديين وساداتنا العلويين الحسنيين ابد الله ملكهم وخلد فى الصالحات ذكرهم فان عندهم ما يفوق الحصر ويربو على العد، لان غالبهم تجد فيهم ولوعا بحفظ تراث آبائهم الذين اسسوا لهم المجد .

1716 ـ (الكتابة والكتاب) عنوان محاضرة القاها ابو الفضل عبد المجيد الوزندة الرباطى المتقدم ، طبعت على الحجر بفاس سنة 1360 موافق سنة 1922 .

1717 ـ (كتاب صناعة تسفير الكتب وفعل الذهب) لابى العباس احمد بن محمد السفيانى كان حيا سنة 1029 تسع وعشرين والف موافق سنة 1619 تكلم فيه على هذه الصناعة بالمغرب بابسط عبارة

واحسنها ، فرغ منه فى ذى الحجة من السنة المذكورة ، يقع فى سفر وسط طبع بفاس على الحروف سنة 1911 موافق سنة 1329 مذيلة بتفسير الكلمات المصطلح عليها فى الصناعة المذكورة باعتناء مدير الاثر بفاس «ريكار» فى جزء صغير .

1718 - (كتاب السياسة) لابى العباس احمد المنصور بن محمد الشيخ السعدى الذهبى السلطان الجليل المتقدم ، نسبه له صاحب كتاب «النزهة» واتى بخطبته

كناشة : هذا اللفظ يطلق عند المغاربة وفاقا للاصطلاح على مذكرة تكون عند جل العلماء الذين لهم ولوع بالتقييد ، فلا تجد واحداً منهم الا وله كناشة خاصة به ، يذكر فيها ما وقع له من الحوادث او شاهد وقوعها ، او ما نظمه من الاشعار ، او ما راج بينه وبين اشياخه واقرانه من المذكرات العلمية ، والمساجلات الادبية ، او الفوائد التى اعجب بها ويعسر الوقوف عليها ، وكثيراً ما توجد للفرد الواحد عدة كنانيش لسعة اطلاعه ووفرة مباحثه وقد وقفت على أزيد من عشرة كنانيش لسيدنا الجد قاضى الجماعة العلامة الحافظ ابى عيسى المهدى بن الطالب ابن سودة المري المتقدم ، ودخل لخزانتنا الاحمدية اربعة منها وكذلك عند سيدنا الجد المولى احمد رحمه الله المتقدم ، احد عشر كناشة كلها مملوءة فوائد ودررا . فاعتناء المغاربة بهذا الشيء مشاهد ، حتى ان كثيرا من علماء المغرب لا تجد لهم تاليفا فى موضوع خاص وتجد له

عدة كنانيش او مذكرات يخص فيها خلاصة ابحاثه ومهارة تفكيره فيعجب، على مريد البحث المغربي ان يعتني خصوصا بهذه الناحية الفنية ولا يهملها فانها ناحية معتمدة تفيد الباحث افادة تامة .

1719 ـ يوجد بخزانتنا الاحمدية ازيد من اربعين كناشة جلها لفحول العلماء من القرن المنصرم والذي بعده .

واليك بعض الكنانيش التي وقفت عليها او تكلم عليها الغير ووصفها، على اني اعلم ما ذكرت الا النزر القليل مما هو موجود ومذكور .

1720 ـ (كناشة) للشيخ ابي العباس احمد بن احمد زروق الفاسي المتقدم، يقع النقل عنه كثيراً، ذكر ابو عبد الله محمد عبد الحي الكتاني في فهرس الفهارس جزء اول صحيفة 242 انه من مخبآت خزانته.

1721 ـ (كناشة) لابي زيد عبد الرحمن بن محمد (فتحا) الفاسي الفهري الشيخ الشهير المعروف بالعارف المتقدم توجد منه نسخة بالخزانة الفاسية.

1722 ـ (كناشة) لابي حامد العربي بن الشيخ ابي المحاسن يوسف الفاسي الفهري المتقدم صاحب مرآة المحاسن، ذكر لي صديقي الاخ محمد العابد الفاسي الفهري انه وقف على عدة كنانيش كلها نفائس ودرر قلما توجد عند غيره، من غرائب حوادث القرن العاشر والحادي، ورايت بالخزانة الفاسية كناشة بخط احد تلامذته.

1723 - (كناشة) لابى محمد الشيخ عبد الله الشريف الوزاني الحسني شيخ الطريقة الوزانية بالمغرب المتقدم، قال صاحب «التحفة القادرية» جمع فيه القواعد والاصول المبنية على طريق الصوفية، وانه كان منه نسختان، نسخة محبسة على زاوية اهل وزان الكائنة بفاس بحومة الشرشور، والاخرى عنده، ولكنهما ضاعتا معا «ه» كلامه ببعض اختصار.

1724 - (كناشة) لابى حامد العربي بن الطيب القادري الحسني المتقدم الذكر، قال عنه فى «نشر المثاني الكبير» الغير المطبوع، انه واجز على نسخة من الكناش المذكور ولما فرغ من نسخه، قبضه احد اولاده ثم نقص منه كثير التحليات لم يرد اطلاع الناس عليها فى الانساب، وان كانت تلك البحوث صحيحة، بحثت عليها فى الكتب المنسوبة اليها فوجدتها كما قال، وبقيت النسخة التي نسخت لى سالمة من ذلك الحذف «ه» كلام النشر ببعض اختصار، اخبرت ان منه نسخة عند بعض الاشراف الصقليين بفاس ولكنه يضن بها. واخيراً وقفت فى مجموع عند بعضهم على نسخة منه، واعلها غير نسخة صاحب النشر، استهلها بقوله: الحمد لله وحده وصلى الله على سيدنا محمد وآله الخ. ثم ان الناسخ يقول فى داخله ومنه، اى من الكناشة المذكورة، وحجم ما ذكر يقرب من نحو الخمسة عشر كراسة.

1725 - (كناشة) لابى عبدالله محمد (فتحا) بن الشيخ عبد القادر الفاسي الفهري المتقدم، فيه نوادر

وغرائب، اخبرني الاخ ابو عبدالله محمد العابد المذكور ان منه نسخة عند حفدته، وهم اولاد ابى الفضل عبد النبي الفاسي الفهري.

1726 - (كناشة) لابى عبدالله محمد بن احمد ابن جلون، محشى المكودي المتقدم، نقل عنه صاحب « سلوة الانفاس » جزء اول صحيفة 156.

1727 - (كناشة) لابى عبدالله محمد صالح بن المعطي الشرقاوي العمري المتقدم وقف عليه صاحب الاعلام عند ابى الفضل عبد الله بن العربي الشرقاوي انظر جزء خامس صحيفة 45.

1728 - كنانيش متعددة، بخط البحاثة المطلع، ابى عبد الله محمد بن احمد التمناق المتوفى سنة 1151 احدى وخمسين ومائة والف موافق سنة 1738 وناهيك به، توجد جلها بالخزانة الفاسية.

1729 - (كناشة) لابى العباس احمد بن عبد الواحد ابن عاشر المعروف بالجامعي المتقدم، نقل عنه صاحب « الاتحاف » جزء خامس صحيفة 476.

1730 - (كنانيش مختلفة) لابى عبد الله محمد (فتحا) بن احمد بن محمد (فتحا) بن الشيخ عبدالقادر الفاسي الفهري المتقدم، من بينها كناشة في انساب الشرفاء وغيرهم بفاس وغيره من الاقطار المغربية، وقفت عليه بالخزانة الفاسية في مجلد ضخم لم يترك شاذة ولا فاذة من عائلات فاس على اختلاف مراتبها الا واطنب القول فيها، وذكر مالها او عليها بانصاف قال في « نشر المثاني » الغير

المطبوع فى حق هذه الكناشة، اشتمل على مفيدات وغرائب قليلة الوجود (ه

● 1731 - (كناشة) كبيرة لبعض علماء ادكر سمكت بسوس، كبير فى تاريخ سوس قد اعتمده الشيخ الحضيكى فى «طبقاته» المتقدمة فى القسم الخامس. ذكر ذلك البونعمانى فى ترجمة الشيخ الحضيكى المذكور التى صدرت فى «جريدة السعادة» تحت عدد 4623.

● 1732 - (كنانيش مختلفة) للشيخ ابى عبد الله محمد التاودى بن الطالب ابن سودة المرى المتقدم، وقف على بعضها شيخنا ابن العباس البوعنانى المتقدم، ونقل عنها كثيراً فى بعض كنانيشه التى وقفت عليها.

● 1733 - (كناشة) لابي الربيع سليمان بن محمد الحوات الحسني المتقدم، نقل عنه شيخنا ابن زيدان فى «الاتحاف» جزء رابع صحيفة 121.

● 1734 - (كناشة) لابى بكر بن عبد الرحمان المنجرة الحسنى المتقدم، وقف عليه شيخنا ابن زيدان ونقل عنه فى «اتحافه» جزء اول صحيفة 239.

● 1735 - كنانيش متعددة للشيخ ابى عبد الله محمد بن عبد السلام الناصرى المتقدم، وقف عليها الاخ الكانونى رحمه الله ونقل عنها فى بعض كنانيشه.

● 1736 - (كناشة) لابى عبد الله محمد بن محمد بن عمرو الرباطى المتقدم، نسبه له صاحب «فهرس الفهارس» جزء اول صحيفة 204 ونقل عنه شيخنا ابن زيدان فى «اتحافه» جزء رابع صحيفة 86.

● 1737 - (كناشة) لابى حفص عمر بن المكى الشرقاوى المتوفى سنة 1260 ستين ومائتين والف موافق

سنة 1844 اشار له صاحب «السلوة» جزء اول صحيفة 194 .

1738 - (كناشة) لابى عبدالله محمد بن محمد ابن ادريس الوزير الشهير المتقدم، جمع فيه مساجلاته الادبية واجازته من اشياخه، وولادة اولاده الى غير ذلك من الفوائد يوجد بخزانتنا الاحمدية .

1739 - (كناشة) لابى عبدالله محمد بن عبد اللطيف جسوس من رجال القرن الثالث عشر، نقل عنه صاحب «السلوة» جزء اول صحيفة 194 .

1740 - (كناشة) لابى عبدالله محمد الطالب بن حمدون ابن الحاج السلمى المتقدم، نقل عنه صاحب «السلوة» جزء ثالث صحيفة 244 ونقل عنه صاحب «الاتحاف» جزء خامس صحيفة 260 .

1741 - (كناشة) لابي الشتاء الجيلالى بن محمد بوخريص قاضى مدينة آسفى اواسط القرن الثالث عشر، وقف عليه الاخ محمد الكانونى رحمه الله، ونقل عنه كثيراً فى احد كنانيشه .

1742 - (كنانيش مختلفة) لابى محمد عبد القادر بن عبد الواحد الفاسى الفهرى المتقدم، بها ابحاث وعجائب، وقفت عليها عند حفيده الاخ الاستاذ محمد عبد الواحد الفاسى الفهرى المتقدم .

1743 - (كناشة) لابى عبدالله محمد بن محمد بن علال ابن سودة المرى المعروف بالنحول، المتوفي سنة 1285 خمس وثمانين ومائتين والف موافق سنة 1868 من اعظم الكنانيش التى تركها علماء القرن المنصرم، يوجد

عند بعض قرابته من العائلة.

۞ 1744 - (كناشة) سيدنا الجد من الاب، ابى محمد عبد القادر بن الطالب ابن سودة المرى المتوفى سنة 1293 ثلاث وتسعين ومائتين والف موافق سنة 1876 حوى كثيراً من العلم والفوائد التى لا توجد فى غيره.

۞ 1745 - (كناشة) لابى الفضل العباس بن السلطان الجليل مولانا عبد الرحمان العلوى المتوفى سنة 1296 ست وتسعين ومائتين والف موافق سنة 1878 نقل عنه شيخنا ابن زيدان فى «اتحافه» جزء خامس صحيفة 422.

۞ 1746 - (كناشة) بخط العلامة ابى محمد عبد القادر بن عبد الرحمان الفاسى الفهرى المتوفى سنة 1296 ست وتسعين ومائتين والف موافق سنة 1878 تضمنت ابحاثا علمية وحوادث مهمة توجد بالخزانة الفاسية.

۞ 1747 - (كناشة) لابى الشتاء بن عبد الله الكدانى السطاطى الشاوى لم اقف على وفاته حج سنة 1289 تسع وثمانين ومائتين والف موافق سنة 1872 وقف عليه الاخ الكانونى ونقل عنه عدة فوائد تاريخية فى احد كنانيشه.

۞ 1748 - (كناشة) لابى زيد عبد الرحمن بن محمد الشرفي الاندلسي المتقدم، يوجد عند بعض حفدته.

۞ 1749 - (كناشة كبيرة) للشيخ ابى الحسن علال بن عبد الله الفاسي الفهري المتقدم، ذكر فيها كثيراً من الغرائب والحوادث والمقيدات التاريخية التي لا يوجد لها نظير

يوجد بالخزانة الفاسية في مجلد ضخم.

1750 ـ (كناشة) لابي عبدالله محمد بن الحسني الرباطي نقل عنه شيخنا ابن زيدان في «اتحافه» جزء رابع صحيفة 204.

1751 ـ (كناشة) لابي الفضل الغالي بن المكي ابن سليمان الاندلسي المتقدم، جمع فيه جل انظامه وما قاله من الشعر ومساجلات مع ادباء عصره يقع في مجلد يوجد بالخزانة الزيدانية.

1752 ـ (كناشتان)، لابي العباس احمد بن عبد الله التناني المعروف بالصويري الحسني المتوفى سنة 1320 عشرين وثلاثمائة والف موافق سنة 1902 عن اربعة وتسعين سنة. المهندس الفلكي المعدل، آخر من اتقن هذا الفن، اولهما في كيفية قسمة ماء وادي فاس داخلها على نسق لم يسبق اليه، وبين قدر ما تاخذ كل حومة وما ياخذ كل قادوس منها بطريق هندسية. الفه زمن السلطان مولاي الحسن المتقدم قدس سره بامر منه لما وقع نزاع عليه ورفع الامر اليه، فعينه حاكما ومهندسا في ذلك، يوجد عند الناس في فاس بكثرة.

1753 ـ وثانيهما، فيما سمعه من فوائد اشياخه وبعض مؤلفاته وتعاليق في فن الحساب والجبر والمقابلة، وفي انواع «غريتم» وحل اشكال هندسية الى غير ذلك، يقع في مجلد ضخم وقف عليه صاحب كتاب الاعلام (انظر الجزء الثاني صحيفة 267.)

1754 ـ كناشة لابي العباس احمد بن قاسم جسوس الفاسي اصلا الرباطي داراً المتوفى سنة 1332 اثنين وثلاثين وثلاثمائة والف

موافق سنة 1914 ذكر فيه تراجم اشياخه وغير ذلك (انظر كتاب الاعلام) جزء ثاني صحيفة 281.

1755 ـ (كناشة) لسيدنا العم ابى الحسن على بن عبد القادر ابن سودة المري المتقدم، يوجد عند ولده العلامة ابى زيد عبد الرحمن.

1756 ـ (كنانيش متعددة) لشيخنا ومفيدنا ابى العباس احمد بن محمد المعروف بابن العباس البوعنزاوي المتقدم، وقفت على جلها، كلها مملوءة فوائد ودرراً، يوجد واحد منها بخزانتنا الاحمدية، وآخر بخزانة الاخ ابى عبد الله محمد بن عثمان الشامي الخزرجى بفاس وهو من اجلها، يقع فى نحو الاربعمائة ورقة.

1757 ـ (كناشة) للوزير ابى محمد عبد الله بن عبد السلام الفاسي الفهري المتقدم تضمنت كثيرا من الابحاث العلمية والحوادث فى عصره.

1758 ـ (كناشتان) له ايضاً، ضمنها مذكراته السياسية ايام ولايته مع مولانا عبد الحفيظ السلطان الاسبق المتقدم. انتسخت منها نسخة دفعت للسلطان المذكور بخط صاحبها كما اخبرني بذلك صديقي ولده الاخ محمد العابد.

1759 ـ (كناشة) فى انساب الشرفاء بفاس، لابى الفضل عبد الكبير بن هاشم الكتاني المتقدم، ذكر فيه شجرة كل قبيلة على حدتها بما لم يسبق اليه، كذا اخبرني ولده ابو عبد الله محمد رحمه الله.

1760 ـ (كنانيش متعددة) لابى عبد الله محمد الكانوني المتقدم رحمه الله، وقفت على عدة منها ازيد من

خمسة عشر، ودخل لخزانتنا الاحمدية ستة منها بعد وفاته.

1761 - كنانيش متعددة لصديقنا ابى عبد الله محمد العابد بن الوزير عبد الله الفاسي الفهري المتقدم مرارا متعددة اكثر من عشرة، اطلعني على جلها وهى تعد جامعة لكل ما يستطاب ويستملح.

1762 - كناشة اسيدنا الوالد المولى عبد القادر ابن سودة حفظه الله. كناشة لشيخنا ابى زيد عبد الرحمن بن الشيخ علي ابن سودة المري المتوفى سنة 1365 خمس وستين وثلاثمائة والف موافق سنة 1946.

1763 - (كنانيش متعددة) لجامع هذا الدليل عبد السلام بن عبد القادر المتقدم، جمع فيها جل ما استحسنه من الفوائد التاريخية وغيرها مما شاهده واستوعبه.

1764 (كنز الاسرار، ولواقح الافكار) لابى عبد الله محمد بن سعيد الهناء قاضى دكالة وازمور المتوفى اواخر المائة الثامنة، كتاب فى الجغرافية والهيئة وغيرها ذكره صاحب كتاب آسفى وما اليه صحيفة 142.

1765 - (الكشف والبيان، عن حال اهل الزمان) لابى عبد الله محمد ابن الموقت المراكشى المتقدم، تكلم فيه على حالة اهل زمانه وما يرتكبونه من الآثام، طبع بمصر على الحروف سنة 1350 موافق سنة 1931 فى سفر وسط.

لكشف المغرب، عمن دخل من الصحابة المغرب، لابى عبد الله محمد بن احمد الكانونى المتقدم رحمه الله استهله بقوله:

الحمد لله رب العالمين الخ . فرغ منه سنة 1346 ست واربعين وثلاثمائة والف موافق سنة 1927 . يقع فى عدة كراريس .

1766 - (كشف الغمة ، فى بيان ان حرب النظام واجب على هذه الامة) لابى عبد الله محمد بن عبد القادر الكردودى المتقدم، تكلم فيه على النظام الحديث الذى يجب ان يتخذ للجيش بما يكفى ويشفى ، يقع فى مجلد صغير طبع على الحجر بفاس سنة 1303 موافق سنة 1885.

1767 - (كشف قناع الالتباس ، عن بعض ما تضمنته بدع مدينة فاس)لابى عبد الله محمد بن احمد، عرف بالصباغ البو عقلى السوسى المتقدم ، ذكره له الشيخ الحضيكى فى طبقاته جزء ثانى صحيفة 47 .

1768 -(كشف القناع ،عن اعتقاد طوائف الابتداع ،المتقولين الذين حادوا عن منهاج السنة، واحدثوا اعتقادات لم ترد عمن شرع الدين والسنة) للسلطان الجليل ابى الفضل عبد الحفيظ بن مولانا الحسن المتقدم، رد فيه على اصحاب الشيخ التيجانى المتقدم، وعلى ما احدثوه من البدع فى طريقتهم الي غير ذلك ، يقع فى جزء وسط طبع على الحروف بالمطبعة المولوية بفاس سنة 1327 موافق سنة 1909 .

1769 -(كشف الاستار المسبلة ، وتبيين الاوهام المسلسلة، الواقعة فى رسالة عبد الحي الكتانى المسماة بالرحمة المرسلة ، فى شان حديث البسملة)، لمؤلفه نور الدين ابى الحسن علي بن احمد بن ابى بكر

الجراح الشافعي، يصلح لمؤرخ المغرب طبع اخيراً على الحروف، لعله بمصر وهو متداول مشهور .

1770 ـ (كشف الستور، عن حقيقة كفر اهل بسبور) لابى عبد الله محمد بن ابراهيم السباعى المراكشى، بسط القول فى ذلك كثيراً، نسبه له صاحب «المدهش المطرب» فى ترجمته .

الكواكب السيارة (انظر خطبة).

1771 ـ (كؤوس الادب المستطابة فى وصف المستحق لخطة الوزارة والحجابة) لابى محمد عبد الله بن عبد السلام الفاسى الفهرى الوزير المتقدم، استهله بقوله : الحمد لله الذي لم يلد ولم يولد الخ. رتبه على مقدمة وخمسة فصول وخاتمة، يقع فى مجلد وسط .

1772 ـ لحظات القلوب والمنبيء الخير الاول، فى الادب ومسامرة ترجمان الدول، مذيلا بانشاآت تعتبر معنى وحسا، ومكاتبات لبعض ملوك العرب والحبش وفرنس، لابى عبد الله محمد المامون بن الشيخ الفاضل الشنكيطى نزيل المغرب، لازال بقيد الحياة، يستفيد منه مؤرخ المغرب الاقصى. طبع على الحروف بالمطبعة الجديدة سنة 1348 موافق سنة 1929 في جزء وسط باعتناء المؤلف .

1773 ـ (ما ابرزته الاقدار، في نصرة ذوى المناقب والاسرار) لابى الحسن علي بن طاهر الونري المدنى الحنفى المتوفى سنة 1322 اثنين وعشرين وثلاثمائة وألف موافق سنة 6904 رد فيه على صاحب «الجيش العرمرم» ابى عبد الله محمد اكنسوس

المراكشي المتقدم ، حيث نقض في كتابه المذهب الوهابي وسبب معتقده، استهله بقوله : الحمد لله موضح سبل الرشاد الخ . يقع في نحو الاربعة كراريس يوجد بالخزانة العامة بالرباط تحت عدد 1575 ضمن مجموع .

1774 - ماساة مراكش ، احد الرسائل التي طبعت اخيراً على نفقة مكتب المغرب بالقاهرة واعلن عليها في رسالة الحماية بمراكش .

1775 - (وكذلك مؤتمر المغرب العربي اعلن عليها في الرسالة المذكورة من الكتب التي طبعت .

1776 - (المثاني والمثالث، للاخ ابي عبد الله محمد بن ابي بكر شماعو المتقدم مذكرة في تاريخ الاحداث بالمغرب الاقصى مما شاهده اوبلغه ممن يوثق به، تقع في مجلدين ضخمين كذا اخبرني شفاهياً لازال مشتغلا به.

1777 - (مثلى الطريقة، في ذم الوثيقة) لابي عبد الله محمد بن الخطيب السلماني المتقدم استهله بقوله: حمداً الذي قدر الحكم واحكمه، وبين الحلال والحرام بما أوضحه من الدين وعلمه الخ. يقع في نحو الكراسة تكلم فيه على ما يفعله بعض عدول فاس وسلا وسجلماسة يوجد بخزانة الاخ محمد ابراهيم الكتاني بفاس.

مجلة : هذا اللفظ يطلق على مجموعة مقالات في الادب والتاريخ والاقتصاد والوعظ والسياسة والاخبار وعلى القصائد والمقطعات الرنانة التي تصدر من شعراء ذلك القطر الذي تصدر فيه المجلة وغير ذلك من الابحاث والفوائد العلمية

والانتقادية. وغالبا عليها صدورها مرة فى الشهر او مرتين وهى من افيد الكتب لنشر العلم والثقافة لان المسائل تحرر فيها ويقف المطالع على حقيقة الاشياء بسبب الرد والقبول الذي يكون بين كتابها، وقد اعتنى الغربيون بذلك اعتناء كبيراً وتبعهم فى ذلك الشرقيون وخصوصاً اهل مصر القاهرة وفى هذه الايام الاخيرة وصلت هذه الدعوى الى المغرب الاقصى وصدرت فيه بعض المجلات ولكنها لم تاخذ مركزها الاحق بها ولم تثبت فى ميدانها فحينما يظهر منها بعض الاعداد وتبرز شمسها على الافق وتسير سيراً متوسطاً بين القراء والكتاب، الا ويعقبها الافول فلا تظهر للعيان. والسبب فى ذلك هو عدم اعتناء القراء بذلك، وغلبة الجهل على الوسط المغربي، واليك اسماء بعض المجلات التى صدرت بالمغرب الاقصى.

1778 - (مجلة السلام) التى كانت تصدر بمدينة تطوان بادارة الاستاذ محمد داود حوالى سنة 1352 اثنين وخمسين وثلاثمائة والف موافق سنة 1933 صدر منها عدد 10 عشرة.

1779 - (مجلة المغرب الجديد) صدرت بعد مجلة «السلام» المذكورة بمدينة تطوان ايضاً.

1780 - مجلة (المغرب) التى كانت تصدر بعاصمة الرباط بادارة الاستاذ محمد (فتحا) ميسة الجزائرى المتوفى حوالى سنة 1363 ثلاث وستين وثلاثمائة والف موافق سنة 1944 صدرت نحو الاربعة سنة ثم حجبت.

1781 - مجلة (المغرب) التى كانت

تصدر بمدينة سلا بادارة الاستاذ سعيد حجي السلاوي المتوفى سنة 1361 احدى وستين وثلاثمائة والف موافق سنة 1942 رحمه الله ، صدر منها اكثر من عشرين عدداً .

1782 ـ مجلة (الثقافة المغربية) التى كانت تصدر بعاصمة الرباط بادارة الاستاذ ابن غبريط التلمساني صدرت بـقلة .

1783 ـ مجلة (الرسالة المغربية) التى تصدر بعاصمة الرباط بادارة الاستاذ المتفنن محمد غازي، صدرت اولا بقلة، والان تتابع سيرها على اكمل وجه فعلى الباحث ان يعتنى بمجموعة ذاك وعلى كل مجموعة مجلة المغرب كيفما كانت، فان فيها مالا يوجد فى غيرها وخصوصاً الابحاث التاريخية.

1784 ـ مجموعة فى تاريخ الاندلس وبلاد المغرب، عنيت بنشره جمعية نشر الكتب التاريخية بالبلاد الاسبانيولية تشتمل على خمس قطع فى كيفية دراسة الكتب العربية التاريخية .

(1) منتخبات مأخوذة من كتب محفوظة فى كوبنهاج ومدريد عنى بنشرها المسيو ر. بشورل .

1785 ـ (2) فى اصلاح المسكوكات فى عهد دولة الموحدين عنى بنشرها المسيو ايريتو كيك .

1786 ـ (3) ملاحظات على بعض مخطوطات عربية من العصر الاموي محفوظة فى دار الكتب بطوليدو مدريد فى بلاد الاندلس ، عنى بنشرها المسيو جنز اليزبا النسيا .

1787 ـ (4) فى ترجمة علماء بلاد الاندلس والمغرب على نسق كتاب التكملة لابن الابار الذي طبعه المسيو

كوديرا، عنى بنشرها المسيو م. ألركون، وجنزاليزيا النسيا المتقدم.

1788 - (5) صورة صحيفة من خريطة ابن عبدة باللغة العامية في بلاد غرناطة، عنى بنشرها المسيو م. ألركون المتقدم، طبع الجميع بمدريد سنة 1910 موافق سنة 1328 «هـ» من اسماء دار الكتب بمصر جزء خامس صحيفة 326.

1789 - مجموعة خطب ومقالات لشيخنا ابي عبد الله محمد بن الحسن الحجوى الثعالبي المتقدم، كان القاها متفرقة مما كانت اسباب نهضة المغرب العلمية والادبية، كذا كتب لى.

مجموعة رسائل موحدية، تقدمت فى القسم الثالث.

1790 - مجموعة ظهائر شريفة وعقود انكحة متعلقة بالشرفاء السجلماسيين وغيرهم، تقع فى سفر وسط، توجد بالخزانة العامة بالرباط تحت عدد 703.

1791 - مجموعة النزر النثير، من انشاء الفقير الى الكثير (لابى عبد الله محمد بن المفضل غريط الاندلسى المتقدم، جمع فيه ما صدر منه من النثر، رتبه على اربعة اقسام: (1) فى مكاتبة الملوك، (2) فى مكاتبة الخلفاء، (3) الاخوانيات (4) فيما صدر منه من المقامات والخطب، والحكم والامثال وغير ذلك، يقع فى مجلد.

1792 - مجموعة مقالات وخطب، لابى الحسن علال بن الشيخ عبد الواحد الفاسى الفهرى المتقدم، يقع فى مجلد.

1793 - (المحاضرة الرباطية، فى اصلاح تعليم الفتيات بالديار المغربية)

لشيخنا ابى عبد الله محمدبن الحسن الحجوي الثعالبي المتقدم، ذكر فيها مايجب للمراة من التعليم ومايجب ان تتعلم، طبعت على الحروف بمطبعة النهضة بتونس فى جزء صغير دون تاريخ.

1794 - (محاضرة) للشيخ ابى علي الحسن بن مسعود اليوسي المتقدم الذكر، العلامة الشهير، طبعت على الحجر بفاس سنة 1317 موافق سنة 1899 لم يؤلف مثلها، شبه مسامرة عصرية.

1795 - مدد التاييد، فى ترتيب المحفوظة والتقاييد، محفوظة التكرار والاسانيد، هذا اسم كناشة اصلها لابى عبدالله محمد بن احمد اليحمدي الوزير المشهور المتقدم، او احمد على ما سماه مولانا اسماعيل.

1796 - جدده ولده ابو عبدالله محمد المتقدم، وهو الذي سماه: مدد التاييد، قال فى «الاعلام» جزء خامس صحيفة 30: ان هذا الديوان الذي جدده ولده المذكور بامر مولاى عبد الله العلوي فى عشرة اسفار كبار، ليس فيه اختصاص باخبار مولانا اسماعيل، وليس هو بكناش العبيد، ولا انه خاص باشعار وانشاء الوزير وفوائده وافكاره، وانما هو كشكول نسخ فيه ما رات عيناه فى الكتب، واستحسن ذكره ونقله من غير ترتيب ولا تبويب «ه» رتبه بامر من السلطان المذكور سنة 1153 ثلاث وخمسين ومائة والف موافق سنة 1740! توجد منه نسخة بالمكتبة الزيدانية بمكناس فى عشرة اسفار، وهناك نسخة اخرى فى ثمان

مجلدات نسخت المستضيء.

1797 - ثم قال في «الاعلام» من الجزء المذكور صحيفة 393 اعلم ان علماء مراكش رتبوا كناشي مولاي اسماعيل في ثمانية اجزاء المستضيء عام ثلاث وخمسين ومائة والف واستكثر ذلك مولاي ابو النصر وجعلها في سفرين وجعل لذلك خطبة العلامة الصغير الافراني، وهو مسمى: بواسطة العقدين في ترتيب الكناشتين السعدين، وقسمه على ثمانين بابا ومقدمة في فضل التاريخ. والباب الاول في اخبار الحواريين والاخير وهو الثمانون في اخبار الجنة والنار «هـ» قوله للمستضيء، تقدم له في صحيفة 30 ان الذي جدد له هو مولاي عبد الله كما تقدم، توفي مولاي المستضيء سنة 1172 اثنين وسبعين ومائة والف موافق سنة 1758.

1798 - (اختصر مدد التأييد المذكور ابو عبد الله محمد بن احمد الجنان الفاسي، كان حياً سنة 1172 اثنين وسبعين ومائة والف موافق سنة 1758 افتتحه بقوله: الحمد لله الذي نور بالعلم الشريف قلوب اوليائه الخ. يوجد الاختصار المذكور بخزانة الشرفاء الصقليين بفاس في سفر وسط.

1799 - (مذكرات) لابي الفتح الناصر بن محمد الزمزمي الكتاني المتقدم، تقع في مجلد متوسط كذا اخبرني شفاهياً.

1800 - (مراحل تبع) لصديقنا ابي الفضل المنتصر بن محمد الزمزمي المذكور المتقدم يكتب فيها حسب

الامكان تقع الآن فى مجلدين، نشر بعضا منها فى جريدة الوداد التي كانت تصدر بالرباط بامضاء تبع.

1801 - (مراكش فى معركة الحرية) احد الكتب التي طبعت اخيراً على نفقة مكتب المغرب العربي بالقاهرة واعلن عليه فى رسالة الحماية بمراكش.

1802 - (وكذلك مراكش تحت النفوذ الاسباني) اعلن عليها فى الرسالة المذكورة من الكتب التي طبعت.

1803 - (مراكش تتظلم) رسالة طبعت كذلك اخيراً واعلن عليها ايضاً.

1804 - (مرتع القلوب، من حضرة علام الغيوب)، لابى عبد الله محمد بن «ج» محمد ابن يعقوب الفجيجي السليماني الجراري المتوفى سنة 1264 اربع وستين ومائتين والف موافق سنة 1887 تؤخذ منه ترجمته، نسبه له صاحب «السلوة» جزء ثاني صحيفة 16 وذكر انه وقف عليه،

1805 - (منتهى سؤلى واشواقي فى مسامرة الشريف العراقي)، لابى عبد الله محمد الملقب بالبكري بن محمد بن النادلى الدلائي المتقدم، رسالة خاطب بها بعض الشرفاء العراقيين لم اقف على اسمه.

1806 - (منجنيق الصخور، فى الرد على اهل الفسق والفجور)، لابى العباس احمد بن محمد بن ابى محلى المتقدم، تكلم فيه على البدع التى كانت فى زمنه، ورد على الطائفة الضالة المعروفة بالعكاكرة المار ذكرهم فى القسم الثاني وقف عليه صاحب «الصفوة» ونقل عنه.

1807 - مضض السياط، فى قضية

ناظر المساكين الطالب محمد المشاط) لابى عبد الله محمد الغالى بن محمد اللجائى الحسني المتقدم استهله بقوله الحمد لله حق حمده الخ. ادرج مضمنه فى كتابه: دوحة المجد والتمكين، والمشاط المذكور، كان محتسبا بفاس حوالى سنة 1279 تسع وسبعين ومائتين والف موافق سنة 1862.

۞ 1808 - (معجم تآليف رجال المغرب الاقصى) لجامعه هذه العجالة، وهو اصلها ومنه تخرجت، جمعت فيه جل اسماء تآليف رجال قطرنا السعيد على اختلاف فنونها مرتبة على حروف المعجم من اول الفتح الى وقتنا الحاضر، لان صاحب «كشف الظنون» قد اخل بذكر تآليفه حتى يظن ان ليس هناك تآليف للمغاربة. بلغ الآن ازيد من ستة آلاف كتاب لازال فى طور الزيادة، يقع الموجود منه فى مجلد ضخم، اعاننا الله على اتمامه ووفقنا لما فيه رضاه.

۞ 1809 - (المعيار المعرب فى فضيحة التيجاني بين اهل المشرق والمغرب، او المعيار المعرب، عن فضيحة الطائفة التيجانية التي حدث امرها بالمغرب) لابى العباس احمد بن عبد السلام بناني المتقدم، ذكره فى كتابه «تحلية الاذان والمسامع» المتقدم فى القسم الثاني، واثنى عليه كثيرا تكلم فيه على طريقة الشيخ التيجاني المتقدم وكيف احدثها بالمغرب.

۞ 1810 - (المغرب ضد الحماية) للاستاذ ابى عبد الله محمد بن الحسن الوزاني الزعيم الاكبر، والمجاهد الاشهر، المولود حوالى سنة 1325 خمس وعشرين وثلاثمائة والف

موافق سنة 1907 كتبه باللغة الفرنساوية وترجم الى اللغة الانجليزية وطبع بها كما ترجمه الى اللغة العربية الاستاذ ابو عبد الله محمد المكي الناصري المتقدم. وطبعت اخيراً بمدينة طنجة فى جزء وسط دون تاريخ.

1811 - مفاكهة ذوى النبل والاجادة، فى الرد على مدير جريدة «السعادة». لابى عبد الله محمد عبد الحي بن الشيخ عبد الكبير الكتانى المتقدم، رد فيه على وديع كرم اللبنانى الذى كان رئيساً لتحرير جريدة «السعادة» حين كانت تصدر بمدينة طنجة فى ذلك الحين عند عزل السلطان المولى عبد العزيز المتقدم، وتولية مولانا عبد الحفيظ المتقدم سنة 1325 خمس وعشرين وثلاثمائة والف موافق سنة 1907 طبعت بفاس على الحجر سنة 1326 موافق سنة 1908.

1812 - (المقالة المرضية، فى بعض احوال الطائفة الدرقاوية) لابى حفص عمر بن محمد عاشور الرباطى المتوفى سنة 1314 اربع عشرة وثلاثمائة والف موافق سنة 1896 ذكرها له صاحب كتاب «الاغتباط»

1813 - (مقامة احداث مسلسلة) لابى عبد الله محمد بن ابى بكر شماعو السلاوى المتقدم، اطال فيها باسهاب، تقع فى نحو الثلاثة اسفار كما اخبرنى بذلك شفاهيا. مقامة فى ختم البخارى، (انظر ذكرى)

1814 - (المقصد الاسنى، فى المهدي الاقنى) لابى زيد عبد الرحمان ابن سليمان اللجائى النزارى من رجال القرن الحادى عشر، يقع فى

مجلد ضخم ، قال الشيخ اليوسى فى محاضراته صحيفة 93 انه رآه وكان يظن انه يتكلم فى (المهدي المنتظر) على نحو ما تكلم عليه الائمة، فاذا هو يخرج احاديث لعبد الرزاق ويذكر حسابا يتضمن ظهوره اثر المائة الخامسة، واذا هو يصفه ويذكر احواله، واذا كلامه فى ابن تومرت، واذا هو من الطائفة التومرتية. وذكر فى اثناء الكتاب المذكور، انه امتحن على يد قضاة الوقت فى ذلك، حتى دعى الى فاس ثم الى مراكش، وانه انقذه الله من المحنة ورجع الى بلاده سالما اهـ، وقال صاحب «نشر المثانى» جزء اول صحيفة 177 فى ترجمة الشيخ عبد الله اللجائى العمرانى الحسنى المتقدم، ان هذا عين ذاك وان كان لم يترجم لهذا .

1815 - (مقياس الفوائد، فى شرح ما خفى من القلائد) لابى عبد الله محمد بن قاسم ابن زاكور الفاسى المتقدم ، شرح فيه «قلائد العقيان» الفتح ابن خاقان، المتوفى سنة 528 ثمان وعشرين وخمسمائة موافق سنة 1133 استهله بقوله : الحمد لله الذى سقانا من البيان عللا بعد نهل الخ. يصلح لمؤرخ المغرب، ومنه تؤخذ ترجمة مؤلفه ، يقع فى مجلد ضخم يوجد بالخزانة العامة بالرباط تحت عدد 1802 نسخة نسخت زمن المؤلف.

1816 - (مستقبل تجارة المغرب)، لشيخنا ابى عبد الله محمد بن الحسن الحجوي الثعالبى المتقدم ، محاضرة اقتصادية القاها بالمدرسة الثانوية بفاس ، طبعت بمدينة تونس دون تاريخ .

1817 - (المشرفى الحمزاوى[1] اقطع فؤاد الخبزاوى) رسالة لابى حامد العربى المشرفى الحسنى المتقدم، استهلها بقوله: الحمد لله مؤيد المومنين من غريس الخ . رد فيه على احد معاصريه لم ادر اسمه الان حيث عاب عليه بعض مقطعات شعرية صدرت منه اطال فيه، تقع فى نحو الكراسة يوجد الاصل بخط مؤلفه بخزانتنا الاحمدية ضمن مجموع .

1818 - (المشرفى المسلول ، فى ابطال دعوى كل مضل جهول ، او فتح الفتاح ، فى اشادة مذهب اهل الفوز والفلاح، الشاربين صفو الراح ، السالكين سبل النجاح ، او نصرة الفقير الاوى الى شريف كهف الشيخ البدوى الشهير بالدرقاوى، فى الرد على زعم بطلان طريقته من كل غاوي . قد اصبح يقلب كفيه لما رأى بستان قلبه على عروشه خاوي) لابى زيد عبد الرحمن بن هاشم بن الحسن المدعو العلوي الحسني الدرقاوى طريقة، كان حيا بعد الثلاثمائة والف موافق بعد سنة 1882 احد تلامذة الشيخ احمد البدوي زويتن المتقدم، استهله بقوله: الحمد لله الذي جعل صدور اوليائه معادن حكمه واسراره، الخ يقع فى مجلد ضخم ذكر مؤلفه نه نقله من نحو مائة كتاب وعشرة كتب، كلها في علم التصوف. ذكر فى هذا القسم وان كان حقه ان يذكر فى القسم الرابع، لانه لا تستفاد منه ترجمة الشيخ البدوي زويتن المذكور كما يجب. يوجد عند بعض حفدة الشيخ المذكور.

1) نسبة الى سيدنا حمزة رضى لله عنه.

1819 - (مواقف الامة المغربية ازاء الحماية الفرنسوية) للاستاذ ابى عبدالله محمد بن الحسن الوزاني الزعيم الاكبر المتقدم. كتب باللغة الفرنسوية وقام بترجمته الى اللغة العربية، الاستاذ ابو عبد الله محمد المكي الناصري المتقدم، وطبع اخيراً بطنجة مع «المغرب ضد الحماية» المتقدم.

820 - (المواهب اللدنية، فى العلوم الغيبية، من حضرة الالوهية) لابى عبد الله محمد بن «ج» محمد الفجيجي المتقدم. نسبه له صاحب «السلوة» جزء ثاني صحيفة 16 تؤخذ منه ترجمته.

1821 - (نزهة الناظرين، وتعليماً للمجاهدين، واعانة على اعداء الله الكافرين) جمعها بعض الحذاق عن الحاج سليمان التركي البنباجي كذا فى اوله، كان مؤلفه حياً زمن السلطان سيدي محمد بن مولانا عبدالله المتقدم استهله بقوله: بسم الله الرحمن الرحيم وصلى الله على سيدنا محمد وآله الخ تكلم فيه مؤلفه على صنع البارود وكيفية جعله فى المدافع والمهارس وقدر ما يجعل لكل واحد، وكيفية قذف القنابل منها، يقع فى نحو الكراستين، يوجد بخزانتنا الاحمدية (انظر روض الجهاد الفائق) المتقدم فى القسم الثامن.

1822 - (نزهة النفوس، فيما يصلح للعريس والعروس) لابى محمد عبد الله بن احمد بن السلطان المظفر مولانا اسماعيل العلوي المتوفى سنة 1233 ثلاث وثلاثين ومائتين والف موافق سنة 1817 استهله بقوله: اعلم ايها الطالب البصير الخ تكلم فيه على الفوائد التي تفعل

للعروس والعريس بفاس الى غير ذلك يقع في جزء لطيف.

1823 - (نظام المحاكم الفرنسوية بالايالة المغربية) لابى عبد الله محمد الصالح بن علي الجزائري طبع على الحروف بفاس سنة 1343 موافق سنة 1925 بمطبعة أندري.

1824 - (النصيحة الوافية الكافية لاهل الطريقة الشاذلية الدرقاوية الدباغية المبنانية، وسائر طوائف اهل الله فى الملة الاسلامية) لابى الفضل فتح الله بن ابى بكر بناني نزيل مدينة الرباط المتقدم، ذكر فى ترجمته.

1825 - (نقد التعليم الابتدائي بالمغرب) لشيخنا ابى عبد الله محمد بن الحسن الحجوي الثعالبي المتقدم، محاضرة غريبة القيت فى الرباط فى المؤتمر المنعقد سنة 1341 احدى واربعين وثلاثمائة والف موافق سنة 1923.

1826 - (نقد كتب الدراسة في افريقية الشمالية) له ايضاً محاضرة القاها فى مؤتمر الادب المنعقد بتونس سنة 1350 خمسين وثلاثمائة والف موافق سنة 1931 طبعت بتونس مع «الفتح الاسلامي لافريقية الشمالية»

صحيفة : هى من اعظم المواد التي ينتفع بها المؤرخ وتعينه كثيراً فيجب عليه ان يبحث على مجموعاتها كيفما كانت على اختلاف انواعها.

1827 - (ولعل اول جريدة صدرت بالمغرب هى جريدة السعادة التي كانت تصدر لاول مرة بمدينة طنجة، وبعد نشر الحماية صارت تصدر بعاصمة الرباط الى الآن وهى لسان السلطة الفرنسوية.

1828 ـ وكذلك مجموعة جريدة «الفجر» التى كانت تصدر زمن السلطان مولانا عبد الحفيظ بفاس، فقد صدرت منها عدة اعداد .

1829 ـ وغير ذلك من الصحائف التى صدرت اخيراً مثل الاطلس التى كان يصدرها لسان الكتلة الوطنية حوالى سنة 1355 خمس وخمسين وثلاثمائة والف موافق سنة 1936 .

1830 ـ وجريدة «الدفاع» التى كانت تصدر بفاس وهي لسان الحزب القومى .

1831 ـ وجريدة «الوداد» التى كانت تصدر بقلم محمد شماعو السلاوى المتقدم .

1832 ـ وجريدة «المغرب» التى كان يصدرها الاستاذ سعيد حجي السلاوى بمدينة سلا فقد دامت كثيراً .

1833 ـ وجريدة «التقدم» التى لا زالت تتابع سيرها .

1834 ـ وجريدة «العلم» اليومية لسان حزب الاستقلال التى صدرت اخيراً .

1835 ـ وجريدة «الرأي العام» لسان حزب الشورى والاستقلال بادارة احمد بن يحيي ابن سودة، الى غير ذلك من الجرائد التى صدرت وتصدر بالمغرب .

1836 ـ جريدة «الوحدة المغربية»

1837 ـ وجريدة «الريف» .

1838 ـ وجريدة «الاصلاح» .

1839 ـ وجريدة «مراكش» .

وغير ذلك من الصحائف العربية فان مجموعاتها من الناحية التاريخية

من افيد ما يقف عليه الباحث ويستفيد من ذلك كثيراً .

۞ 1840 - (الصواعق والدواهي ، الواردة على المبتدع الوهبى المشتغل بالمناكر والمناهى ، التى نهى عنها الناهى ، وكل ما ضاهاه فى مذهبه الساقط الواهى ، او البرهان الواضح الكسبى ، فى الرد على المبتدع الوهبى) لابى العباس احمد بن عبد السلام بنانى المتقدم ، وقف عليه صاحب «الاعلام» فى مسودة مؤلفه فى نحو ثلاثة كراريس (انظر الاعلام) جزء اول صحيفة 181 .

۞ 1841 - (صوت مراكش) احد الرسائل التى طبعت اخيراً على نفقة مكتب المغرب بالقاهرة ، واعلن عليها فى رسالة الحماية بمراكش .

العجالة الموفية (انظر الوجد المغربى فى القسم الثانى) .

۞ 1842 - (العرف الآسى ، فى العرف الفاسى) لابى عيسى المهدى بن احمد الفاسى الفهرى المتقدم ، على شهرة هذا الاسم ، فاننا لم نقف عليه بعد البحث الشديد وصف بانه تكلم على جل عوائد اهل فاس وان لها اصلا فى السنة والآثار ، اخبرنى بعضهم انه كان بخزانة الوزير الجامعى وانظر اين هو الآن ؟

۞ 1843 - (العلائق العلمية ، بين فاس وتلمسان) لابي اسحاق الاخ الاستاذ محمد ابراهيم بن الشيخ احمد الكتانى المتقدم ، يقع فى نحو الاربعة كراريس كتبها بمناسبة افتتاح مدرسة دار الحديث بتلمسان سنة 1356 ست وخمسين وثلاثمائة والف موافق سنة 1937 .

1844 - (عقود الجواهر في حلول الوفد المغربي بالجزائر) لابي عبد الله محمد بن مصطفى ابن الجوخة الجزائري المتوفى قريبا بعد الاربعين وثلاثمائة والف موافق بعد سنة 922! تكلم فيه على الحفلات التي وقعت بمدينة الجزائر حين وصل الوفد المغربي اليها المبعوث من قبل السلطان المولى عبد العزيز المتقدم، سنة 1319 تسع عشرة وثلاثمائة والف موافق سنة 1901 طبع على الحروف بالجزائر بقي ذكرها على صاحب «معجم المطبوعات».

1845 - (عيد العرش المراكشي) احد الرسائل التي طبعت اخيراً على نفقة مكتب المغرب بالقاهرة، واعلن عليها في رسالة «الحماية بمراكش».

1846 - (غرر المقاصد والمطالب، ودرر الرسائل لكل طالب) لابي عبد الله محمد بن علي بن محمد بن احمد الرافعي الاندلسي التطواني المتقدم، استهله بقوله: الحمد لله الذي خلق الانسان وعلمه، واجزل لديه انعامه واكرامه الخ. جمع فيها الرسائل التي صدرت منه، تقع في نحو العشرة كراريس، كذا اخبرني الاخ محمد داود حفظه الله.

1847 - (غنية الكاتب، وبغية الطالب) لابي الفضل عياض بن موسى اليحصبي القاضي المتقدم في الرسائل والمخاطبات ذكرت له في ترجمته.

فتح الفتاح (انظر المشرفي المسلول).

1848 (الفجر الصادق الزاهر المتلالي، في بطلان مهدية الكاهن الساحر الثائر الجيلالي) لابي عبدالله

محمد الغالى اللجائي العمراني الحسني المتقدم استهله بقوله : الحمد لله الكافي عباده شرور ما عرض من الفتن الخ تكلم فيه على الجيلالى الغرباوي الذى ادعى المهدية سنة 1278 ثمان وسبعين ومائتين والف موافق سنة 1861 زمن السلطان سيدي محمد بن مولانا عبد الرحمن المتقدم. رتبه على اربعة ابواب ذكر ذلك فى كتابه «دوحة المجد والتمكين» المتقدم فى القسم الرابع.

1849 - (الفكر السامي، فى الفقه الاسلامى) الشيخ ابى عبد الله محمد بن الحسن الحجوي الثعالبي المتقدم، يصلح لمؤرخ المغرب كثيراً، اصله محاضرة القاها بفاس فى ربيع الاخير سنة 1336 ست وثلاثين وثلاثمائة والف موافق سنة 1918 ثم اكمله بعد ذلك، فجاء مجلد ضخماً طبع مقسطاً على اربعة اسفار: الاول ابتدأ طبعه بمطبعة المعارف بالرباط سنة 1340 موافق سنة 1926 . والثاني والثالث بمطبعة النهضة بتونس دون تاريخ ، والرابع بفاس بالمطبعة الجديدة بشارع الطالعة بفاس دون تاريخ كذلك، وهو اكبر من الاسفار الثلاثة بكثير.

1850 - (فهرست اسماء الكتب فى تاريخ الاندلس والمغرب)، جمعها بعض المستشرقين من الاسبان وطبعها على الحجر فى ورقة كبيرة جمع فيها نحو مائة وخمسين اسم كتاب. يتطلب هل توجد عند احد، او فى بعض الخزائن العامة ؟

1851 - (الفيوضات الوهبية فى الرد على الطائفة الوهابية) لابى

العباس احمد بن عبد السلام بناني المتقدم ذكره في كتابه تحلية «الآذان والمسامع» ولعله غير كتابه الصواعق والدواهي المتقدم.

1852 - (قلمي المصدوع) لابي الفضل الطائع بن شيخنا محمد الكتاني المتقدم، جمع فيه ما كتبه في الصحف والمجلات من المقالات الادبية والتاريخية والاجتماعية استهله بقوله: العلم يخضع لجلال العلم الخ. يقع في سفر وسط.

1853 - (سالف المكتبة المغربية) للاخ ابي عبد الله محمد بن الهادي المنوني الحسني من علماء المتخرجين من كلية القرويين حفظه الله، تكلم فيه على ماضي المكتبة المغربية، تحدث فيه على اكثر من مائة وتسعين مكتبة اطال في ذلك على طريقة عصرية وبحث تام، يقع في مجلد وسط اطلعني عليه.

1854 - (سنان القلم، لتنبيه وديع كرم) لسيدنا الجد ابي عبد الله محمد العابد بن احمد ابن سودة المتقدم طبع على الحجر بفاس غير منسوب لاحد في اربعة ملازم سنة 1325 موافق سنة 1907 يسر بك الصوت الوحيد الذي كان ينادي في تلك الآونة التي كان المغرب فيها في النزع الاخير من حياته الاستقلالية واسباب المرض التي احاطت به حتى لفظ نفسه الاخير.

1855 - (سنان اليراع وبنادق القرطاس، في نحر من جازف وشتم الناس) له ايضاً رحمه الله، استهله بقوله: الحمد لله المنفرد بخلق السماء والارض الخ. رد فيه على الحاج صالح بن بهنا الازهري حيث سب اهل

فاس وذكر ما بمدينة فاس من اهل الفضل والعلم وما قيل فيها من الامداح، يقع فى نحو الاربعة كراريس وهى غير المقامة التى تقدمت فى القسم الاول كتبها سنة 1326 ست وعشرين وثلاثمائة والف موافق سنة 1908

1856 - (السيف المسلول باليد اليمنى، فى الرد على ابن مهنى) لشيخنا ابى عيسى المهدي بن محمد العمراني الوزاني المتقدم، رد فيه على ابن مهنى المذكور قبل، حيث ذم اهل فاس، طبع على الحجر بفاس فى عدة مسلازم سنة 1324 موافق سنة 1906.

1857 - (السيف المشرفى، لقطع لسان المشرفى) لابى عبد الله محمد الغالى بن المكى ابن سليمان الاندلسى المتقدم، رد فيه على ابى حامد العربى بن على المشرفى الحسنى المتقدم، حيث جعل تقييداً فى نحو الكراسة فى ذم اهل فاس، يقع فى عدة كراريس، كذا بخط المؤلف.

1858 - (واحة الفكر) بقلم الاخ الاستاذ عبد الله بن الشيخ عبد الصمد كنون المتقدم. مجموعة من المقالات الادبية والابحاث النقدية على منوال «التعاشيب» المتقدمة اصدره (معهد مولاي الحسن) فى صحائف 200 واسطة العقدين (انظر مدد التابيد)

1859 - (وصايا دينية، من ملوك الدولة العلوية، الى الامة المغربية) نشرها ابو الفضل عبد العزيز القباج الرباطى لا زال بقيد الحياة، جمع فيها وصية السلطان سيدى محمد ابن مولانا عبد الله المتقدم، ومولانا عبد

الرحمن بن مولانا هشام المتقدم، ومولانا الحسن بن سيدى محمد المتقدم، ومولانا عبد العزيز بن مولانا الحسن المتقدم ، طبعت بالمطبعة الوطنية بالرباط على الحروف سنة 1353 موافق سنة 1934 .

الويل والثبور (انظر ايقاظ) .

1860 - (اليواقيت الاحمدية العرفانية ، واللطائف الربانية ، فى الاجوبة عن بعض المسائل فى الطريقة التيجانية) لابى العباس احمد بن «ج» العياشى سكيرج الانصارى المتقدم ، طبعت بفاس سنة 1333 موافق سنة 1915 .

1861 - (يوم شوقى بفاس) مجموعة الخطب والقصائد والمقالات التى قيلت فى يوم الاربعين لتأبين شاعر العروبة الخالد، امير الشعراء بمصر احمد شوقى المصري المتوفى سنة 1351 احدى وخمسين وثلاثمائة والف موافق سنة 1932 . نشر ذلك باسم ابى عبد الله محمد مكوار الشاعر المتقدم، بالمطبعة الجديدة بفاس سنة وفاته. طبع على الحروف فى جزء وسط .

الى هنا ينتهي البحث : فى اسماء منتخبات فطاحل كتاب المغرب العزيز في تاريخه المجيد، ويقف القلم عن استرساله فى نوع خاص، بعد مكابدة جهود جبارة ونضال تام فى البحث والتنقيب حتى اعيته المثابرة والبحث، ونضب ما بين يديه، واستعمل كل غايته، فاليك ايها الشاب الناهض ماقام به فرد واحد، وحقه ان تقوم به جماعة، فان ادى رسالته فذلك المراد ، وان اخل ببعض الواجب فعذره واضح، وان خيل فى ذهن بعض المكابرين انه ما اداها واخل ببعضها، فالميدان امامه مفتوح وقد احضرت ماعندي.

فابد ما عندك ياحاضر

والى الله تعالى اضرع بكل تذلل وخضوع ان يجعله خالصاً لوجهه الكريم، سالما من كل رياء وكبر وسمعة. ويعلم الله ان الغاية الوحيدة ، هى خدمة ابناء هذا الوطن، لانهاضهم من سباتهم، المخيم على عقولهم، واطلاعهم على بعض ماضي شعبهم العزيز ليربطوا منه الماضي بالحاضر، ويتسنى لهم العمل كما عمل آباؤهم والسلام.

حرر بفاس فى ثاني وعشري جمادى الاولى سنة 1359 تسع وخمسين وثلاثمائة والف، ثم بعد ذلك اضيفت له زيادات مهمة وطرز جامعة ادرجت باصلها. وحصل الفراغ من ذلك فى ذي الحجة الحرام متم سنة 1363 ثلاث وستين وثلاثمائة والف موافق سنة 1944.

تقاريظ الكتاب

(1)

ما كتبه الاخ الفقيه العلامة المشارك المؤلف السيد عبد الله بن العباس الجراري الرباطي مفتش الكتاتيب بالرباط ونواحيه ما لفظه :

الحمد لله :

جل الناس حبب اليهم التطلع الى اخبار الماضين عموماً، والوطنيين منهم خصوصاً، ابتغاء درس تاريخ حياتهم وايامهم، وكيف كان تقدم دولتهم وانحطاطها، والاسباب العاملة في كل الطرفين كي يتمسكوا باهداب النجاح، تاركين مصارع التاخر وعوامله الفتاكة، غير ان الوصول الى هذه الغاية تعوزه مراجع تاريخه ومصادر كفيلة بما يصبو اليه المثقف في سائر حركاته الثقافية .

وهذا الامر الوحيد الذي حفز صديقنا المؤرخ الاخ الفقيه الاريحي البحاث، السيد عبد السلام بن عبد القادر ابن سودة .

فافرغ كنانة وسع مجهوداته المتطاولة في جمع مؤلف يضمن ما الف في تاريخ البلاد المغربية ، سواء في دولها، او رجالها، وعلمائها او طبقاتهم، وما الى ذلك من الرحلات التي لا تخلو بطونها من فوائد يعز وجودها في غيرها من الكتب .

وشيء كهذا من الجائز ان تغيب عن طالب الاستطلاع على احوال بلاده. ومن جراء هذا ، قام صديقنا بتخيير هذا التاليف المسمى: (دليل مؤرخ المغرب الاقصى) رجاء تقريب البعيد امام كل متعاط يحاول دراسة التاريخ او مراجعته على الاقل .

فهو ولا ريب مفتقر كل الافتقار الى هذا الدليل العزيز الوجود

في بابه ، اذ يكون كمرآة صقيلة بين يديه تسفر عما يختلج في ضميره والتطلع الى الضالة المنشودة .

ولا سيما اذا عرض عليه اشكال من نوع ما تطمح نفسه لطلبه؛ فهناك تجده نشواناً بخمرة المعرفة التاريخية، حيث يفسح لديه مجال واسع يسبح في ميدانه معتاما منه ما شاء له اختياره .

لكل ذلك، فاننا نقدر للاخ السودى هذه الخدمة التاريخية الجليلة قدرها، راجين ان ييسر اسباب طبع كتابه واخراجه؛ليعم النفع به. جعله الله خالصاً آمين . يوم الاحد سابع ربيع الثانى عام 1362 .

عبد الله بن العباس الجرارى الرباطى
وفقه الله

(2)

وكتب شيخنا ومفيدنا الشيخ العلامة المشارك المطلع وزير العدلية الشريفة ، أبو عبد الله محمد بن الحسن الحجوى الثعالبي حفظه الله ما لفظه :

الحمد لله؛

مبدئ العالم ومبدعه ، والصلاة والسلام على سيد الخلق اجمعه، وبعد؛ فقد اوقفنى الولد البار ، الملحوظ بعين الود والاكبار ، الخطيب الفقيه المصقع، العدل الموثق الابدع، سيدى عبد السلام السودى حفظ الله مهجته ، وحرس بعين عنايته ألمعيته ، على تاليفه المعنون: (دليل مؤرخ المغرب الاقصى) الذى هو باكورة عمله الصالح ، ونفثات قلمه الناصع الناصح ، فاذا هو تاليف منيف، ذو ظل فى جمع التواليف العصرية وريف، حلو المذاق ، ألذ لي من طيب العناق ، رائق معناه وفحواه ، يعرف مقداره من تصور جدواه ، جمع اسماء عدد عديد من التواليف

التى تتزين بها الخزائن المغربية ، وتتوج بها المراجع العلمية الادبية ، فجزاه الله خيراً على ما صنع ، واعانه على الازدياد فيما جمع وابدع ، حتى نشهد له اسفارا ضخاما ، واعمالا جساما ، يسد بها الفراغ المتسع في المعاهد الزاهرة ، وينهج نهج الصالحين سلفنا ذوى الهمم الباهرة ، وعلى الله الكمال .

قيد بفاس 26 شعبان عام 1362 . محمد الحجوى

(3)

وكتب خاتمة الادباء ، وشاعر الشعراء المقتدر ، والكاتب الشهير ، أبو عبد الله محمد بن الوزير الاشهر محمد غريط الاندلسى رحمه الله ما لفظه :

حمداً لمن جعل العلم آية لا تنتسخ ، وحلة عز لا تتسخ ، رافع اقدار العلماء ، منور افكار الفهما ، حافظ اصول الدين وفروعه بمتونهم المشهورة وشروحهم المنشورة ، مدخراً اخبار من سلف للخلف ؛ مانع اسفارها من الدثور والتلف ؛ وصلاة وسلاما على من علمه المسميات كما علم آدم الاسما ، صاحب الشفاعة العظمى ، والمنة التى لا يؤدى شكرها الاسمى من نثر نثراً ، او نظم نظماً ، سيدنا ومولانا محمد ، المحمود بكل جنان وحد ، الممدوح بكل لسان تعبد ، وعلى آله وصحبه ، وعترته وحزبه ، من افعمت بامداحهم الدواوين ، وتطيبت بذكرهم السنة الراوين ، ما نظر طالب فى طرس ، واستمد كاتب من نفس . اما بعد ، فانى بعد ما القيت حبل الادب على غاربه ، وعفت شرابه وعجبت من شاربه ، وتمنيت نتف لحية الشعر وشاربه ، ومج سمعي نغمة عوده ، فانزويت عن ضاربه ، ويئست من انجاده ، فآويت الى محاربه ، وسئمت حرفته ، فقلت : ياويح

طالبه ، وسمعت مثالبه فسلمت لثالبه ، وعالجت الحظ بالشعر، فلم ينزل سقيما ، ووقيت به الزمان المجنون ، الآتى بخلاف الظنون، فلم يبرح على الخلاف مقيما ، ولم يسلك صراطاً مستقيماً ، ونظرت الى القياس فالفيته عقيماً ، ذلك بان حظ الشعراء يمشي الى وراء .

يمشي الى خلف اذا ما مشى ، كانما يكتب بالقبطي

اضربت عن خطتي صفحا ، واصغيت لمن رغب فيه فاخلص نصحاً اذ نظرت الي تحفة ، ويالها من تحفة ، وطرفة، واحبب بها من طرفة ، وقلت: ياحبذا الادب؛ وان كانت له حرفة ، نظرت الى كتاب ضم بين دفته خزائن ، واشتمل من الدرر الغالية على دفائن، واحتوى على اسرار تعوده من عين العائن، وشهود تفضح كل مائن ، عن الانصاف بائن، زاعم ان المغرب الاقصي ليس فيه اديب ، ولا نبيه لبيب ، بالاحسان دائن، ذلك مؤلف العلامة الاديب النبيه النبيل النزيه ، الانوه الحسيب ، خطيب المسجد الادريسي، واعظم به من خطيب ، حبيبنا ورفيقنا ، وصديقنا بن صديقنا؛ بن صديقنا سيدى عبد السلام بن عبد القادر بن محمد ابن سودة ، صاحب الشمائل المحمودة ، المهدية ارواح الروضة المقصودة ؛ ادام الله حفظه ورعيه ؛ وجعل فيما يرضيه سعيه ؛ ذلك المؤلف المسمي: (دليل مؤرخ المغرب الاقصى) نائل الكمال والتكميل لما وجد فيه نقصا ؛ وحيث كان تشفيع المنثور بالمنظوم ؛ سننا يسلكه مقرظ كتب العلوم، قلت وانا المقر بالتقصير؛ عن شأو كل ناقد بصير :

اضحى فؤادى زائد الافـراح * فكاننى حاس كؤوس الراح
او قد ظفرت بوصل ذات محاسن * قرنت جنى الآس بالتفاح
غيداء ان جرحت بسيف لحاظها * قلبى؛ ففى فمها دواء جراحى
فتانة يغزو القلوب حديثهـا * وقوامها بقواضب ورمـاح

تبدى الغزالة والغزالة صبوة * للحاظها وجبينها الوضاح
اما تلح بلداتها فى هالة * من ضوئه اعشت جفون اللاحى
رقت شمائلها وراق جمالها * فتبخترت فى حلة ووشاح
أو اننى فى روضة مخضلة * صدحت بلابلها على الادواح؟
أو نلت مليونا من الاوراق بعد العسر او راش الزمان جناحى
لا لا؛ ولكن نلت نزهة مقلتى * فى مهرف من اعظم الامناح
ما بالدنا من لذة تفنى ولذ * ات المعارف ما لها من ماحى
كم لابن سودة من يد بيضاء فى * تاليفه المسترشد النقاح
ذاك الاديب العالم العلامة المفضال ذو التبيين والافصاح
عبدالسلام خطيب اشرف مسجد * فى فاس ذات الحسن والارباح
اعظم به من مسجد متنور * بأبى العلاء السيد الجحجاح
يكفى ابن سودة انه من معشر * نالوا الظهور بخبرة وصلاح
لا غرو ان نالوا النبوغ فانه * من دوحة من اعظم الادواح
من دوحة فى مجدها وسموها * لم تفتقر للمتن والشراح
ان تخف شمس الافق يخف فخارها * والشمس لا تحتاج للايضاح
يا أيها الخل الذى بمديحه * جددت من بعد الخمود مراحى
ورجعت فى غزلى لحال شبيبتى * والنهج يدعونى لحال فلاحى
حتى حكى الشيب الملم بلمتى * شخصاً يسير الليل بالمصباح
ولطالما اقتاد الصباح عواطفى * للهو فى الامساء والاصباح
واراد اصحائى العذول بنصحه * وانا من الهيمان لست بصاحى
يهنيك ما اوليته من رفعة * ومزية من منة الفتاح
ابقيت تذكارا نفيسا خالدا * يزهى ذوى الانصاف والاصلاح
واعذر صديقك ان بدا تقصيره * فالحال قاضية له بسماح
والله اسأل ان يديمك واقيا * متمكنا متزايد الافراح

كتب لي بذلك فى اوائل شعبان الابرك عام اربعة وستين وثلاثمائة والف موافق سنة 1945 رحمه الله رحمة واسعة .

(4)

وكتب الاخ الاستاذ المطلع العلامة المشارك سيدى عبد الحفيظ بن العلامة سيدى عبد السلام السكورى الحسنى حفظه لله :

الحمد لله :

يقولون: ان التاريخ المغربي فقير غير غنى كغيره من تواريخ بقية الشعوب، وانه خلو من المكارم والمفاخر شذ بذلك عمن سواه من سائر بقاع العالم، وما قصدهم بذلك الا طمس معالم هذا الوطن العزيز الذي سهر على معالم الحضارة وانتقلت من طريقه لغربي اوربا وجاهد في نشر الاسلام وتعالميه بشجاعة عديمة النظير.

ولئن قالوا ذلك، وهرفوا بمالم يعرفوا، فالواقع يكذبهم، والعيان يشهد بان للمغرب تاريخاً مجيداً غنيا خصباً مملوءاً نجدة وشجاعة، وعلما وجلالا. كونه ابناؤه الاحرار بل الابرار، ورصعوه بجواهر نفيسة لاتقدر بمال ولاتعوض بمثال .

ان تاريخ كل امة لايكونه الا ابناؤها، وما مصدر هذا التكوين الا اعمالهم التي تبقى شاهد عدل، على انهم كانوا احياء بوطنهم، أوفياء لشعبهم، مخلصين لامتهم. واذا عبرنا بالاعمال، فانما نعنى بها العمل في جميع الميادين: فى السياسة، والعلم، والادب، والاجتماع؛ بل وفي اي ناحية من النواحي التي عليها مدار التمدن والحضارة .

والمغرب بطبيعة كونه بلدا اسلاميا له تفكيره وله مميزاته، قام بدور عظيم في خدمة اللغة العربية وفي تدوينها، وهذا التاليف المفيد

يريك مقدار ما حبرته اقلام المغاربة من افكار، وما نسجته ايديهم من نسج دقيق، بل ان هذا التأليف يطلعك على معروضات عرضها المغاربة في اسواق المعرفة، وعلى ما صادفته من الرواج والانتشار، ثم هو يصور لك همة المغربي في ميدان المعرفة، وباعه فى تقييد المسائل وتمييز المؤلفات.

ونحن اذا نوهنا فى هذا التقريظ بالاخ الاستاذ الخطيب المؤرخ سيدى عبد السلام بن عبد القادر ابن سودة المرى، فانما ننوه به، لكونه قام بتذليل عقبة كثيرا ما تعترض من يكتب على المغرب، حيث ارشده الى المظان، ومهد له السبيل الى المصادر، وليس هذا الكتاب من الكتب التى تخدعك عناوينها فتتطلب مراجعتها، ثم تجد اسمها اكبر من مسماها، بل هو كتاب نافع للمؤرخ، ومفيد للباحث.

ومما يلاحظ ان المؤلف ابقاه الله، لا يبخل على احد بالاطلاع على نفائس خزانته الاحمدية، حيث ان جمهرة الادباء تلقى منه مساعدة ثمينة فى بذل ما تحتوى عليه هذه الخزانة من يواقيت الكتب ولو كانت خطية، فكان صدور هذا المؤلف منه مؤكدا لذلك الوصف الذى صار له سجية، واضحي من اخص اوصافه.

واننا نشكر للاخ خدمته كما تشكرها له الاجيال المقبلة، وسيكتب بها بين ابناء المغرب الابرار.

حرر فى 9 ربيع الاول عام 1367.

عبد الحفيظ بن عبد السلام العلوى الحسنى، دعي السكورى

(5)

وكتب عليه الاخ العلامة المطلع، البحاثة الشريف، محمد بن الهادى المنونى الحسنى يقول :

فضيلة الاخ العالم المؤرخ، البحاثة الشهير، سيدى عبد السلام السودى

المري، تحية وسلاما : ان كتابكم القيم: (دليل مؤرخ المغرب الاقصى) فتح جديد فى عالم التاريخ المغربي ومرشد حقا للباحث في هذا الموضوع، ونبراس يلقي الضياء واضحا على مراجع اخبار هذه البلاد، وضعتم به لتاريخنا الحافل اساسا، وسددتم فراغا ما كان يسد لولا بحثكم الجليل واضحتم المكانة التى يحلها المغرب في تصانيف المؤرخين وكتابات الباحثين قديما وحديثا، ولقد كنتم المغربي الاول الذي تنبه لهذا الموضوع، وشعر بضرورة الاهتمام به وادرك اولوية تقديمه على سواه بما انه لسائر مسائل التاريخ المغربي العظيم، كالاساس للبناء الشامخ، فندبتم نفسكم للقيام به على ضؤولة المشجعات وقلة المنشطات، وكثرة الوقائع، ووفرة الموانع وبالرغم من هذا كله، اقدمتم على موضوعكم المهم متسلحين بسلاح المطالعة والبحث والتنقيب ، متزودين بزاد المثابرة والصبر والتضحية بالزمان والراحة والمال، حتي خرجتم بكتابكم القيم ، وقمتم وانتم الفرد بما تقوم به جماعة، وانجزتم وحدكم ما يتطلب انجازه عدداً من المؤرخين المطالعين ولسان حالكم فى كل هذا يردد ما قاله مؤرخ مغربى قديم، عبد الواحد المراكشي في اواخر «المعجب» على اننا لو كفينا ضرورات المعاش واعفينا من كد الزمان، لاوردنا من ذلك ما أحاط به العلم، وبلغته الرواية، وحصلته المشاهدة.

وانى متيقن ان مجهودكم هذا لن يضيع، وان كتابكم لا يزيده مر الزمان الا اهمية واعتبارا، وان ظهوره سيكون له الاثر الطيب في الدوائر التى يهمها التاريخ المغربى داخلا وخارجا، وربما لا يعدم من يترجمه. فلتهنأ مكتبة التاريخ المغربى بهذه الذخيرة التى قدمتموها لها، ولتنهأ ايها الاخ بهذا الفوز والنجاح والتوفيق الذى حالفكم حتى اخرجتم (دليل مؤرخ المغرب الاقصى) .

مكناس 20 ـ 2 ـ 1368 (هـ) 22 ـ 12 ـ 1948 (م). محمد المنونى

(6)

وكتب شيخنا المصلح الكبير ، الشيخ الامام الشهير ، الشريف سيدى محمد بن مولاى العربى الحسنى العلوى:

الحمد لله :

اخى العزيز؛ سيدى عبد السلام، بعد السلام على اخوتكم، فقد اطلعت على مقدمة كتابكم هذا، وعلى جملة صالحة من اوله، فاثلج صدرى ما رأيته فيه من اعتنائكم ومصابرتكم الناشئين عن نبوغ لم يك بدعا ممن نشأ فى بيت علم مثل بيتكم، وتربى تربية كتربيتكم .

عهود من الآباء توارثها الابنا بنوا مجدها لكن بنوهم لها ابنا

وقد قدرت قدر ما قاسيتم فيه من المشاق، وما بذلتم فيه من المجهود، وان ما يستفيد منه شعبكم الكريم، وخصوصا المهدى اليه الملك العظيم. لاكبر مشجع واعظم جزاء ، وفقكم الله واعانكم .

فى 8 شعبان عام 1368 . محمد بن العربى العلوى
وفقه الله

(7)

وكتب عليه ، العلامة المشارك الشهير ، الاستاذ الشاعر الخطير ، أبو عبد الله محمد المختار بن الشيخ علي السوسى الالغى حفظه لله :

الحمد لله وحده وصلى الله وسلم على سيدنا محمد وآله وصحبه

لا يقدر قدر هذا الكتاب الفذ الا بعض اناس يجيلون انظارهم حول تاريخ هذا القطر، فيحبون ان يجدوا بين ايديهم مشعلا يضئ امامهم الطريق، ويهديهم الى مرامهم سواء السبيل، ثم لايكاد احدهم يتجاوز بين

يديه بضع عشرات من كتب تاريخ هذه البلاد قديما على اختلاف العصور حتى يقف مبهوتا حائرا مشدوها ثم اذا ارتد اليه البصر حاسرا فسرعان ما يعلن ان هذا القطر منكود الحظ، لاتاريخ لاعصاره كلها ثم يحمل حملة شعواء علي سلفنا فيلفحهم من اسواط التانيب في تقصيرهم وما يلفح به كل المقصرين .

اما اليوم فهذا دليل خريت ونور وهاج قد اطل علينا من اجل بيوتات فاس الماجدة بالعلم والعمل منذ نزل اولهم مدينة فاس .

اخى سيدى عبد السلام :

انك اديت واجبا عظيما نحو مواطنيك الكرام، وادليت بحجة مشرقة على ان لنا من اقلام التاريخ في كل اطوار ماضينا، ما نشمخ به بين الامم ، ويستطيع به مؤرخونا المحدثون ان يسيروا قدما في اداء مهمتهم حتى يتجلى المغرب الاقصى من شمال افريقية، كما يتجلى عقد الماس من عنق الحسناء .

دمت ياأخى للمعارف ، ودام البيت السودى بامثالك الذين يكونون دائما خير اخلاف لخير اسلاف .

24 شعبان 1368 . محمد المختار السوسي

(8)

وكتب عليه الاخ العلامة القاضى السيد الهاشمى بنانى قاضى أقى من القطر السوسى :

دليل المؤرخ ينهي السباح * لباغي اقتضاح بكتب صحاح
اذا رمت تدوين ما قد مضى * من القرب لذ بالدليل الصحاح
وروح به الروح خلى تجد * سروراً تصير عليه الرياح
ونزه بازهاره الطرف واجـ * ـن اثماره فهو روض الرياح

فلا عرو اذ صاغه الحبر فـــر * ع من لهم في العلوم انصباح
الم تعلم ان بنى سـودة السيـــادة فيهـم تـزيـد انطفـــاح
ولا سيما الحبر عبد الســـلا م اذ حاز طفـلا علـوماً فبـاح
وحـــاز ارتضاء المنابر فـــي * صباه ويهدي لطرق الفـــلاح
الا هـكذا قد يكون الذي * افـــاض الاله عليه الكفاح
وناهيك من فضله ذا الدليـــل انشد لتاريخه ذا الصـــلاح
دليل المؤرخ ينهـي السبـــاح * لباغي اتضـاح بكتب صحاح

74	872	75	342	.943	.500	.424	77
ج 1363 (هـ)				ج 1944 (م)			

ملاحظة : قولنا روض الرياح، هو من باب الاكتفاء البديعي، اعنى روض الرياحين، وقولنا فباح، اى ظهر، وقولنا الكفاح، اعنى العطايا الدنيوية والاخروية وفي الحديث : «اعطيت محمدا كفاحا» أى أشياء كثيرة من الدنيا والآخرة .

محبكم على الدوام الفقير إلى الله
محمد الهاشمى بنانى
الفـاسى أصلا، ثم الاقاوى
أمنه الله

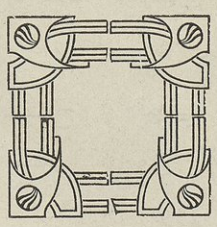

فهرست الاقسام التى بالدليل

كلمة المعهد	
فاتحة الكتاب	1
الاهداء	4
التصدير	5
المقدمة	16
القسم الاول	33
« الثانى	85
« الثالث	148
« الرابع	206
« الخامس	283
« السادس	319
« السابع	373
« الثامن	414
« الخاتمة	484

ملاحظة

برغم التدقيق في التصحيح فاتتنا بعض الاغلاط التى ارتكبها الناسخ . ثم ان المؤلف بعد مراجعة النسخة المطبوعة ظهر له ابدال بعض الكلمات وتحقيق بعض الارقام، فلذلك وجب تدارك الجميع .

الخطأ والصواب

ص	ع	س	خطأ	صواب
2		6	يملى	يعلى
9		5	منقوصة	منقوضة
12		4	يكون	يتكون
12		7	ما	مما
12		11	محص	محض
15		1	وليت	وليست
15		13	وعشر	وعشري
16		4	العاقلة	العاملة
22		18	والمؤثل	المجد المؤثل
39	1	4	واصلها هل	واصلها وهل
40	1	18	بالطابعة	بالطالعة
42	2	11	التزروالبية	التزروالتية
49	2	9	1906	1900
56	1	2	وتحفة	ونجعة
56	1	9	الطاهر	الطاهري
71	2	15	1660	1160
73	2	4	1802	1290
74	2	14	لابى زرع	لابن أبى زرع
84	2	7	بقية	بغية
85	2	14	لم دار	لم أدر
87	1	1	المائة عشرة	المائة الثانية عشرة
87	2	11	المقيلى	المغيلى
88	2	11	البطر	الفطر
88	2	12	77 ومن	77 من
90	2	18	فجر الانساب	بحر الانساب

ملاحظة: حروف الصاد، والعين، والسين، اشارات الى الصحيفة، والعمود، والسطر.

ص	ع	س	خطـــــأ	صـــــواب
95	1	13	1991	1661
99	1	9	في عائلة	عائلته
102	2	6	في كتابه 217 الانجم الخ	فى كتابه الانجم الزاهرة ونقل عنه
102	2	7	217 الانجم الزاهرة	217 يوجد بخزانة الاخ محمد لخ
108	1	11	ابن السعود	أبى السعود
122	2	8	1968	1678
125	2	14	مجموع تحت	مجموع وتحت
135	2	7	زيد بن جلال	زيد جلال
139	1	9	النفرى	النفزي
140	2	16	المطهر من	المطهرين
141	2	1	المشتزادى	المشترائى
141	1	15	الموجود	الموجودين
143	1	6	لابى عبد السلام	لابى محمد عبد السلام
148	1	12	1837	1847
150	1	18	ثم نسخه	ثم شحنه
151	2	7	للكلام	لكلام
152	2	18	لابن سعيد	لابى سعيد
158	1	4	ابن العزيز	ابن القزيز
164	1	11	الديار	الاديار
167	1	9	العرب	المغرب
176	2	12	الآتي بعد	الآتي بعد ديوان العبر انظر الابتسام
177	2	8	454 اليواقيت	ذيل اليواقيت
181	2	5	صالح عبد انحليم	صالح بن عبد الحليم
194	1	9	بالخزانة بمكنـاس	بالخزانة الزيدانية بمكناس

ص	ع	س	خطأ	صواب
195	2	16	وجنار	وجنسار
197	1	1	محمد بن عبد الحي	محمد عبد الحي
198	2	5	العبرية	العنبرية
200	1	5	الجزي	جزي
201	2	15	محمد بن المهدي الهادي	محمد بن [redacted] الهادي
207	2	5	محمد بن ابراهيم	محمد ابراهيم
209	1	15	المراكشي بتحلات	المراكشي المعروف بتحلات
211	1	11	النبيه	الشبيه
216	1	7	لابى الحسن بن محمد	لابى الحسن علي بن محمد
217	1	4	سيدي عبد الحاج	سيدي الحاج عبد السلام
218	1	4	1226	1626
219	1	9	1378	1348
221	2	11	بيورك	يبورك
221	2	15	الداوى	الدراوى
223	2	4	العرق	العرف
237	2	12	المهدى المتوفى	المهدى بن يحيى
244	1	14	الحضين	الحصيني
245	2	6	وفوائده لي	وفوائده الى
250	1	13	الفقيه	الفقهية
250	2	14	عبد الوزانى	عبد الله الوزاني
253	1	1	المعتمد	معتمد
254	1	14	البستى	السبتي
254	1	17	المروى	الهروى
256	1	4	عبد الحي	عبد الخالق
263	1	9	التواني	التواتي

ص	ع	س	خطـــــأ	صـــــواب
267	2	14	فيه بشيخه الشيخ	فيه بالشيخ
268	2	9	الرتكلون	الزنكلون
271	2	12	نعتان	لغتان
279	1	14	الحلباوى	الحلفاوى
295	2	3	فهرسته لازال	فهرسته انه لازال
299	1	4	خدم	خـرم
303	1	3	1095	1495
303	2	7	العلوان	السلوان
305	1	12	الارنكاطى	الارنكاصي
309	1	6	الصديقي	الصديني
317	1	13	العم عبد الله	العم ابى عبد الله
321	2	16	1229	1829
326	1	12	بن عتيو	بن عتيق
326	1	13	عيسى بن مومن	عيسى بن أحمد بن مومن
335	1	4	الاعيان	اعيان
345	2	5	حزمهـا	خرمهـا
348	1	3	وولده	ووالده
351	2	13	السكتاتي	السكتاني
352	2	5	بالشرشؤر	بالشرشور
353	2	1	جعلها	جمعها
358	1	8	العريني	القريني
361	1	1	الوزازى	الورزازي
364	2	10	محمد المدعو المدني	محمد بن المدني
366	1	2	الافراني	الامراني
370	2	17	وقف صاحب	وقف عليها صاحب

ص	ع	س	خطـــــأ	صـــــواب
381	1	5	بـالمشرق	فالمشرق
382	1	11	المنـامي	الغنامي
384	2	5	المتقدم في الدرر	المتقدم قال في الدرر
391	2	12	عمر	عمرو
397	2	13	وثلاثين	وعشرين
400	2	7	1359	1353
405	1	10	اماء	ماء
405	2	6	الطارق	الطارف
409	2	14	والواقع خلاف ذلك	والواقع كذلك
411	1	4	بعض	بعضه
412	2	11	ابي علي	ابي محلى
413	2	4	لابي	ابي
421	3	6	يفتخر رجال	يفتخر بها رجال
423	1	18	البرق الخاطر	البرق الماطر
431	2	1	محيي الدين	ابن مجبر
432	2	15	لابى عبد الله	لابي محمد عبد الله
433	2	1	الستمارتي	التمارتي
435	1	13	اولاده	اوراده
436	2	8	ابن عمر	ابن عمرو
448	1	18	مؤلفه بخط	بخط مؤلفه
453	1	3	ابن دجية	ابن دحية
454	2	15	نشير	نشر
455	1	6	كله	له
455	2	7	الطبيب	الطيب
456	1	3	الحميدي	الحميري

٢٧
26

ص	ع	س	خطـــأ	صـــواب
456	2	1	الواحد	الوهاب
456	2	9	1788	1887
457	2	7	اول صحيفة	اول وصحيفة
458	1	7	1858	1558
458	2	13	الزرعي	الزعرى
460	1	4	معجة	معجم
460	2	10	البخارية	النجارية
462	1	1	القصر	الغصن
462	2	2	حافر	جابر
462	2	10	لابى محمد	لابى عبد الله محمد
466	2	4	اصايب	اطايب
471	2	14	المذهب	المذنب
478	2	7	ابو عبد محمد	ابو عبد الله محمد
480	1	18	عبد الرحمن يوسف	عبد الرحمن بن يوسف
487	2	9	الحافظ	الحفيظ
490	1	7	العليلسية	الغليلسية
495	2	16	الغناء بفتح الغين	الغناء بكسر الغين
505	1	16	وحقوق	وخصوص
510	2	9	المجيد	الحميد
514	2	3	أحمد بن عبد الواحد	بن محمد بن عبد الرحمن
514	2	5	بالجامعي	بالحافي
520	1	11	حفظه الله كناشة	حفظه الله 1762 كناشة
520	2	16	لكشف المغرب	الكشف المغرب
522	2	14	الونرى	الوثرى

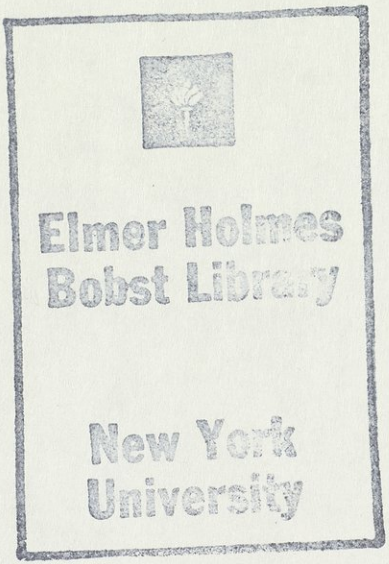
Elmer Holmes
Bobst Library
New York
University

NYU - BOBST
31142 01264 5399
Z3836 .I22 1950
Dalil muarrikh al-Maghrib al-A