من تراثنا
٩

طبقات
أعلام الشيعة

تأليف

العلامة الشيخ آغا بزرگ الطهراني

«قدس سره»

مؤسسة مطبوعاتي اسماعيليان
ايران ـ قم ـ تلفن ٢٥٢١٢

PRINCETON UNIVERSITY LIBRARY PAIR
32101 025233857

Princeton University Library

This book is due on the latest date stamped below. Please return or renew by this date.

JUN 15 2002

JUN 15 2002

JUN 15 2003

المجلد الثالث من

طبقات اعلام الشيعة

القرن السابع و القرن الثامن

- الكتاب: طبقات اعلام الشيعة
- المؤلف: العلامة المغفور له الشيخ آقا بزرگ الطهرانی
- الناشر: مؤسسة اسماعيليان قم تليفون ٢٥٢١٢
- المطبعة: اسماعيليان
- الفلم و الزينگ و التجليد: اسماعيليان
- الطبعة: الثانية
- عدد النسخ: ٢٠٠٠ دوره

Āghā Buzurg al-Ṭihrānī

طبقات أعلام الشيعة

القرن السابع

الأنوار الساطعة

في المائة السابعة

تأليف العلامة المغفور له

الشيخ آغا بزرگ الطهراني

تحقيق ولده

علي نقي منزوي

ليسانس من جامعة طهران

دكتوراه في الفلسفة من جامعة القديس يوسف ببيروت

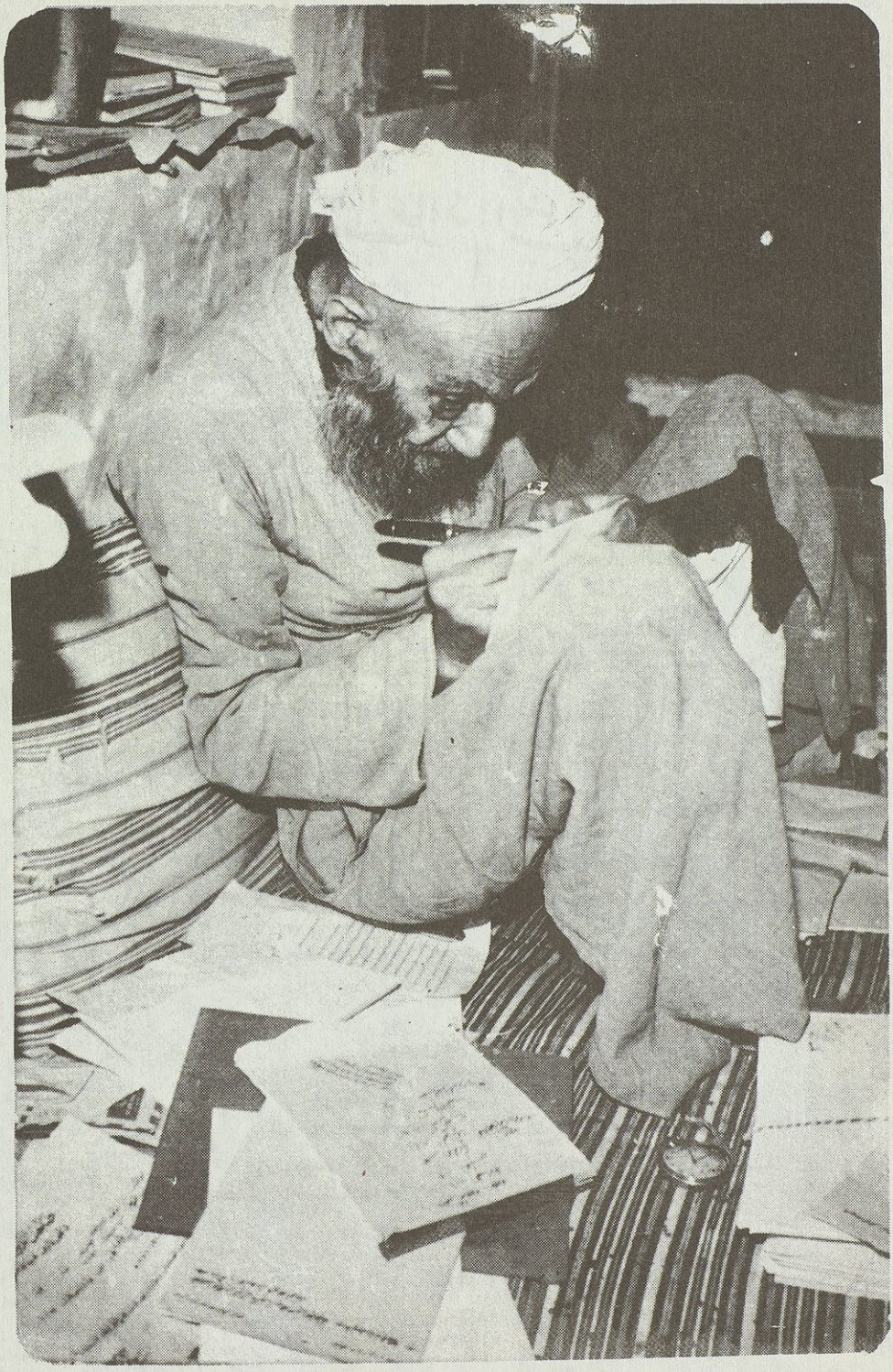

PRINCETON UNIVERSITY LIBRARY PAIR>
32101 025233857

(Arab)
BP192
.8
.A35
1990z
mujallad 3

تقديم

هذا هو الجزء الرابع من « طبقات أعـــلام الشيعة » للمغفور له والدي الشيخ آغا بزرگ الطّهراني سمّاه « الأنوار الساطعة في المائـــة السابعة » كما كتبه بخطّه على ظهر النسخة الأصلية ، وكما صرّح به في مقدمتي الجزء الأول من « الذريعة » والجزء الأول من « نقباء البشر » وقال في ج ٢ ص ٤٢٨ من « الذريعة » : شرعت في تأليفه سنة ١٣٤٥ هـ أي ١٩٢٦ م . وهكذا ذكر اسمه في ظهر الجزء الأول من الطبقات المطبوع صورته الفوتوغرافية في مقدمة « نوابغ الرواة في رابعة المئات » ص : كه. وأما ما جاء في حاشية الصفحة ٤٧ من ج ١٣ من « الذريعـــة » من تسميته بـ « الحقائق الناصعة » فهو خطأ ظاهراً .

وهو كالأجزاء السابقة عليه فهرس لأسماء بعض علماء الشيعة ممن عاشوا في القرن السابع للهجرة = الثالث عشر للميلاد . ويجري عليه ما ذكرته في مقدمة « الثقات العيون » من أنّ مثل هذا المجلّد الصغير لا يمثل بشيء تأريخ الشيعة في ذلك القرن .

ففي قرن تجاوزت الأفكار الشيعية بيوت الأمراء (كالأيوبيين . ص ١٢١ و١٤٥ والجاوانيين . ص ٢٩ وآل ورام . ص ٢٠٠ – ٢٠١) وتغلغلت حتى

داخل بلاط الخلفاء أنفسهم ببغداد ، فكانوا يستوزرون من رجال الشيعة أمثال ابن العلقمي (ص ١٤٩ – ١٥٢) ويستميلون علماء الشيعة بالحلة (كآل طاوس . ص ١٧ و ٨٣ و١٧٩) ويتلبسون بسراويل الفتوة الشيعية بيد نقباء آل أبي طالب عند ضريح علي بالنجف (ص ٩٤) كل ذلك تقرباً من الشيعة وتجنباً لما حدث من اتفاقهم مع البساسيري (حاشية – ص ٨) . وفي عصر كان الخليفة نفسه يطعن في شعره بغاصبي حقّ عليّ في الإمامة (ص ٥ و١٢١) ولم يبق للخلافة العباسية إلا أن تغيّر اسمها إلى المملكة العباسية وترفرف عليها لواء التشيع ، وكان ذلك سيحصل لو لم تحدث فاجعة المغول وسقوط بغداد على ما تدلّ عليه القرائن . نعم في مثل هذا القرن لا يمكن أن يمثّل من ترجموا في هذا الكتاب ، علماء الشيعة ، وهم أقل من ثلاثمائة رجل .

بيروت – كانون الاول ١٩٧٢ ع . منزوي

الأنوار الساطعة
في المائة السابعة

الآملي [1] :

ـ محمد بن علي بن يوسف الطبري .

الآوهي [2] :

ـ الحسن بن أحمد بن يوسف .

الآوي = الآبي = الآوجي [3] :

ـ بلكد بن أبي طالب .

ـ الحسن بن ربيب الدين أبي طالب اليوسفي .

ـ محمد بن محمد بن محمد بن زيد بن الداعي .

ابار (ابن ...) :

ـ الحسين بن پدر بن اياز .

ـ محمد بن عبد الله بن عبد الرحمان ..

أبان (ابن ...) :

ـ الحسين بن پدر بن أياز .

---

(١) نسبة إلى آمل بلد بمازندران شمالي ايران قرب ساحل الخزر .

(٢) نسبة إلى آوه بمصر (معجم البلدان) .

(٣) قال ياقوت : آوه تقابل ساوه قرب قم وأهلها شيعة وأهل ساوه سنية ولا تزال الحرب بينهما ، ويعرفون بفني النظم والكتابة ولكنهم يعادون الصحابة .

ابداراوادي (آبدار آبادي) :
ـ الحسين بن أردشير بن محمد .

ابراهيم بن عثمان الكاشغري . أبو إسحاق ، المتوفى ٦٤٥ . قال ابن حجر في « لسان الميزان ١ : ٧٩ — ٨٠ » : انفرد في زمانه بالغلوّ ، فيه تشيع وفي دينه رقة ، مات ٦٤٥ . وقال ابن النجار : هو صحيح السماع إلا أنه عسر في الرواية وكان يذهب إلى الاعتزال ، ويقال إنه يرى رأي الفلاسفة . روى عن أبي الفتح بن البطر وابن ماح الفرا وغيرهما . وآخر من حدث عنه بالإجازة أحمد بن أبي طالب بن الشحنة فيما أعلم .

ابراهيم بن محمد بن أحمد بن صالح القسيني. ذكر في «الأمل» مختصراً. وشارك مع أبيه شمس الدين محمد القسيني وأخويه جعفر وعلي ابني شمس الدين وجمع آخر هم : يوسف بن حاتم الشامي وأحمد بن محمد العلوي ونجم الدين محمد الموسوي وصفي الدين محمد بن بشير ، في إجازة السيد رضي الدين علي بن طاوس لهم في ج١ ، ٦٦٤ ، وتوفي السيد المجيز في ٥ ذي القعدة ٦٦٤ . وسمع هو مع والده والجماعة المذكورة عن ابن طاوس كتابه « الأسرار المودعة في ساعات الليل والنهار » ، وكتابه « محاسبة الملائكة الكرام ». صرّح بجميع ذلك الشيخ شمس الدين محمد القسيني في إجازته للشيخ شمس الدين طومان بن أحمد العاملي ، ونقلها صاحب « المعالم » في « الاجازة الكبيرة » . ويأتي جده أحمد بن صالح القسيني .

ابراهيم بن محمد الواسطي . الشيخ أبو إسحاق الإمامي . وصفه تلميذه الشيخ مجد الدين فضل بن يحيى الطيبي في رسالة «الجزيرة الخضراء»[1]: بالشيخ العالم العامل ودعا له بقوله : تغمده الله برحمته وحشره في زمرة أئمته . وصرّح بأنه كان يشتغل عنده بواسط بتحصيل العلوم في أوائل أمره.

---

(١) وذكر أسطورة « الجزيرة الخضراء » في (ذ — ٥ : ١٠٥ — ١٠٩) .

الأبرز (ابن ...) :
ـ الحسن بن علي بن محمد بن علي عز الدين .

الأبرقوهي :
ـ محمد بن مباركشاه .

الابريسمي .
ـ محمد بن جعفر بن نما شمس الدين .

الأحسائي :
ـ علي بن مقرب .
ـ محمد بن علي بن مقرب .

أحمد بن ابراهيم بن أحمد بن العفيف . الشيخ كمال الدين أبو العباس الموصلي . قرأ كتاب « العمدة » تأليف ابن بطريق الحلّي على ولد مصنّفه فكتب ولد المصنّف إجازة رواية عنه عن والده المصنّف ، هذه صورتها : [قرأ علي الأجل الأوحد العالم العامل الورع كمال الدين عزّ الاسلام كهف الطائفة أبو العباس أحمد بن الأجل تاج الدين ابراهيم بن أحمد بن الأجل العفيف الموصلي أدام الله سعادته وبلغه إرادته من أوّل هذا الكتاب وهو كتاب « العمدة في عيون صحاح الأخبار » تأليف والدي رحمه الله إلى فصل « إنه عليه السلام أوّل من أسلم» وأذنت له أن يروي ذلك عني عن والدي المصنف بالقراءة] . ومحيت بقية الإجازة في النسخة العتيقة الموجودة بمكتبة أمير المؤمنين (ع) بالنجف . وسيأتي ولد ابن بطريق بعنوان علي بن يحيى بن الحسن الأسدي الحلّي (م ٦٤١) . واتحاده مع أحمد بن ابراهيم أبو العباس الحسيني (الثقا : ٩) والمذكور في « أمل الآمل » بعيد ظاهراً .

أحمد الاسفنجردي اليزدي . الشيخ الورع العالم الفاضل الصالح المتوفى والمدفون بيزد في ٦٣٥ وقبره مزار معروف بها . ذكر في « تاريخ

يزد: ص ١٠٦، أحواله وآثاره الخيرية الباقية، منها حظيرة ملا وأوقافها، وذكر أخاه الشيخ محمد المتوفى بعد أخيه بثمان سنين . ونقل كرامة له حدثت في تل الله أكبر .

أحمد بن جعفر الواسطي ، المعاصر لابن أبي الحديد المعتزلي البغدادي الذي توفي بها في ٦٥٥ . قال في شرحه على « نهج البلاغة » : قوله: اللهم إني أستعديك على قريش ، بعد نقله قول النقيب أبي جعفر يحيى بن محمد بن أبي زيد وتفضيله علياً على غيره قال : فلما خرجت من عند النقيب بحثت مع أحمد بن جعفر الواسطي وكان إماميّ المذهب فقال : صدق النقيب فيما قاله من تفضيل علي على غيره .

أحمد بن الحسن الناوندي (النهاوندي) ، تلميذ الشيخ العالم النحرير جمال الدين الوراميني . له « الحواشي على نهج البلاغة » وهي كثيرة نقلها عن خطه الشيخ محمد بن شمس الدين الروبال المؤيدي إلى نسخة لنفسه في سنة ٧٣١ معبراً عنه بالفقيه المرحوم المغفور الشيخ أحمد بن الحسن الناوندي ، وقال إنّ تلك الحواشي من مقالات أستاذه المذكور ومن بياناته .

أحمد بن الحسن بن يوسف . هو الناصر لدين الله أحمد بن المستضيء بأمر الله الحسن بن المستنجد بالله يوسف بن المقتفي بالله محمد بن المستظهر بالله أحمد بن المقتدي بأمر الله عبدالله بن محمد بن القائم بأمر الله عبدالله بن القادر بالله أحمد بن الأمير اسحاق بن المقتدر بالله أبي الفضل جعفر بن المعتضد بالله أحمد ابن الموفق بن المتوكل جعفر بن المعتصم محمد بن هارون الرشيد بن المهدي بن المنصور الدوانيقي العباسي . ولد ٥٥٢ وبويع له بالخلافة ٥٧٥ ومات ٦٢٢ . قال ابن الطقطقي في « الآداب السلطانية » : كان من أفاضل الخلفاء يفاوض العلماء وكان يرى رأي الإمامية وأحب مباشرة أعمال الرعية بنفسه حتى كان

يتمشى في الليل في دروب بغداد وكذا ذكره اليافعي في « مرآة الجنان ٤ : ٥٠ » وهو أطول بني العباس ملكاً ، كما أن الناصر الأموي صاحب الأندلس أطول بني أمية دولةً ، والمستنصر العبيدي أطول بني عبيد ، والسلطان سنجر أطول بني سلجوق . وفي سنة وفاته توفي الملك الأفضل نور الدين علي ابن صلاح الدين يوسف الأيوبي ، الذي كتب إلى الناصر شكاية عن أخيه العزيز وعمّه العادل :

مولاي إن أبا بكر وصاحبه عثمان قد غصبا بالسيف حقّ علي

إلى قوله :

فانظر إلى حظّ هذا الاسم كيف لقي من الأواخر ما لاقى من الأول

فكتب الناصر إليه :

غصبوا علياً حقه إذ لم يكن بعد النبي له بيثرب ناصر
فابشر فإن غداً عليه حسابهم واصبر فناصرك الإمام الناصر

انتهى ما في « مرآة الجنان ٤ : ٥٣ » . وقال ابن جبير عن الناصر : إنه كان يحب الظهور للعامة ويؤثر التحبب إليهم. (الرحلة. ط ليدن ص ٢٢٦). وقال السيوطي نقلاً عن ابن النجار : دانت له السلاطين وخطب له ببلاد الأندلس وبلاد الصين . له « التوقيعات المسدّدة والكلمات المؤيدة » (تاريخ الخلفاء ، ط. الهند ص ٤٦١-٤٦٢) . ومن شعر له مشيراً إلى ولده الظاهر :

بليت حتى بأدنى الناس من جلدي يريد موتي وبأرواح نفديه

وكتب إليه خادم له اسمه « يمن » ورقةً تتضمن عتاباً ، فكتب في جوابه :

يمن يمن يمن يمن ثمن ثمن ثمن ثمن

وجمع الناصر المخطوطات النفيسة في قصره وأسس مكتبات للمدارس والمساجد وشيّد أبنية منها : دور الضيافة للحاج ، ورباط المرزبانية ، ورباط الخلاطية . ومن آثاره الباقية الباب المشبّك من الخشب المنصوب على الصفّة بالسرداب المقدس في سامراء عمله في سنة ٦٠٦ ، كما كتب عليه بمباشرة السيد الجليل الشريف معد بن الحسين بن معد الموسوي — ولعلّه ابن أخي السيد النسابة فخار بن معد الموسوي (م ٦٣٠) — والسيد فخار هذا يروي عن الناصر المترجم له إجازة . وللمترجم له « فضائل أمير المؤمنين » ، رواه ابن طاوس في كتابه « اليقين » عن فخار المذكور عن المؤلف الناصر هذا . وله أيضاً « روح العارفين » حكاه في « كشف الظنون » عن التفتازاني . وهو في الحديث ، قال في « تجارب السلف : ص ٣٢٤ » إنه قرأها علماء المذاهب الأربعة جميعاً على الناصر وكتب هو بخطه لهم إجازة الرواية عنه . وحكى الأب أنستاس الكرملي في « خلاصة تأريخ العراق » أن علي بن أنجب البغدادي الخازن المعروف بابن الساعي ألّف «الروض الناضر في أحوال الإمام الناصر » في خمسة مجلدات . أقول : المذكور في « هدية العارفين ١ : ٧١٢ — ٧١٣ » هو « سيرة المستنصر » لابن الساعي . وفي عهد الناصر أخذت الشيعة بالظهور والانتشار في بغداد من جديد بعد الاضطهادات التي لاقوها بعد زوال آل بويه .

أحمد بن حمزة بن الحسين بن العباس. السيدالنقيب فخر الدين أبوالحسن الحسيني . ذكر ابن الفوطي في « مجمع الآداب » أنه قرأ بخطّ ابن الشعار ، قال : رأيت مدحه من جماعة من أهل الأدب في مجلّدتين .

أحمد بن صالح القسيني . قال ولده محمد بن أحمد الآتي في إجازته للشيخ طومان بن أحمد العاملي : إنه يروي عن والده (صاحب الترجمة) بالإجازة عنه في ٦٣٥ . وذكر أن والده يروي عن الشيخ الفقيه راشد بن

ابراهيم البحراني في ٦٠٥ وتوفي بعد الإجازة بأشهر . ويروي والده أيضاً عن الشيخ قوام الدين محمد بن محمد البحراني في ٥٨٨ ، ويروي أيضاً عن الفقيه علي ابن فرج السوراوي عن الحسين بن رطبة عن أبي علي الطوسي عن أبيه . وأيضاً يروي الوالد عن الفقيه شمس الدين علي بن ثابت بن عصيدة السوراوي الذي يروي عنه الشيخ شمس الدين بلا واسطة أبيه أيضاً في ٦٣٣ . وذكر الشهيد الثاني في إجازته للحسين بن عبد الصمد ؛ رواية صاحب الترجمة عن راشد وعن قوام الدين وعن علي بن فرج بطرقهم . ومرّ في ص ٢ حفيده ابراهيم بن محمد بن أحمد بن صالح .

أحمد بن عبد الكريم. من المجازين عن الشيخ نجيب الدين يحيى بن أحمد ابن سعيد الحلّي مؤلّف « جامع الشرائع » في الفقه ، المذكور في « الذريعة ٥ : ٦١ » . وقد كتب صاحب الترجمة بخطّه «الجامع» وكتب عليه الحاشية بخطّه ، وكتب المؤلّف عليه إجازة للكاتب بخطّه في جمادى الثانية ٦٨١ والنسخة موجودة كما ذكرناه هناك .

أحمد بن علي بن سعيد بن سعادة . الشيخ كمال الدين البحراني المعروف بابن سعادة صاحب «رسالة العلم» في أربع وعشرين مسألة، أرسلها إلى تلميذه علي بن سليمان البحراني مؤلف « مفتاح الخير » ، وهذا التلميذ جعلها في رسالة أرسلها إلى الخواجه نصير الدين الطوسي (م ٦٧٢) مستدعياً شرحها . وشرحها الخواجه بـ (قال ، أقول) وردّ على بعضها وسمّى المترجم له بقوله : [المولى الإمام سيف الإسلام علامة الأنام لسان الحكماء والمتكلمين جمال المحققين كمال الملة والدين أحمد بن سعيد بن سعادة تلقاه الله بأمل الرفاه...] واحتمل بعض أن الرسالة من تأليف تلميذه وليس بصحيح (ذ ١٣ : ٢٨٧ – ٢٨٨).

أحمد بن علي بن معقل ، الأزدي المهلبي الحصي ، الأديب الغالي في التشيع . ترجمه السيوطي في « البغية – ١٥١ » حاكياً عن الذهبي : أنه ولد

٥٦٧ وهاجر من حمص إلى الحلة وتعلم الرفض هناك [١] عن أهلها . وكان فاضلاً أديباً . نظم « الإيضاح » و « التكملة » لأبي علي الفارسي . وترجمه القاضي التستري في « مجالس المؤمنين : ص ٣٣٤ » وأطرى فضله ، وأرّخ وفاته في ١٥ – ع١ – ٦٤٤ . وترجمه في « الشذرات » في حوادث تلك السنة وأورد كلام الذهبي بتمامه .

أحمد بن محمد بن جعفر بن زيد بن جعفر بن محمد الحراني بن أحمد الحجازي بن محمد بن الحسين بن اسحاق بن جعفر بن محمد الصادق (ع) . الشريف المرتضى أبو الفتوح عز الدين نقيب الأشراف بحلب . ولد بها ٥٧٩ وتوفي فجأة ليلة الخميس ١٦ شوال ٦٥٣ ودفن بمدرسة أنشأها ودرس بها في أعالي جبل جوشن غربي حلب . وعن « مختصر تأريخ الإسلام » للذهبي أنه كان رئيساً وافر الحرمة . وترجمه ابن عنبة في « عمدة الطالب ط : لكهنو ص ٢٣٩ » .

أحمد بن محمد بن جعفر بن هبة الله بن نما. هو نظام الدين بن نجيب الدين الحلي . يروي هو وأخوه نجم الدين جعفر الآتي عن أبيهما نجيب الدين محمد بن

---

(١) الحلة هي وريثة بابل وعلى سبعة كيلومترات منها . وكان بابل وسوراء وحواليها معقل العلم قبيل الاسلام وبعده ، ومركز الاصطكاك العقلي بين مفكري الأمم الهندو ايرانية من الشرق والسريان والآراميين من الغرب . وبها امتزج الغنوص الشرقي مع النبوات السامية ثم صار معقل الشيعة ، ومنها كان يلهم الشيعة بكرخ بغداد . وبعد الاضطهاد السلجوقي لهم وإحراق مكتباتهم ومنها مكتبة شابور ببغداد والتجاء الشيخ الطوسي منها إلى النجف في ٤٤٨ ، تعاون المزيديون والأكراد الجاوانيون القاطنون بطيرآباد وأسدآباد والنيل حوالي بابل ، مع البساسيري ببغداد فألفوا الخلافة العبّاسيّة في ٤٥٠ وخطبوا المستنصر الفاطمي ، وخلع الإمام الفاطمي على أميرهم أبي الفتح بن ورام الجاواني بخلعة الامارة . ثم بعد قتل البساسيري ورجوع الأتراك السلجوقيين والخلافة العباسية إلى بغداد ، قام سيف الدولة صدقة ابن دبيس المزيدي مع الجاوانيين ببناء الحلة ، فصارت مركز الشيعة وذلك في المحرم ٤٩٥ كما صرّح به ياقوت في كلمة « حلة » وبقيت كذلك حتى سقوط بغداد في ٦٥٦ .

جعفر بن أبي البقاء هبة الله بن نما. ويروي عن صاحب الترجمة ولده جلال الدين الحسن بن أحمد الذي هو من مشايخ الشهيد الأول محمد بن مكي ، روى عنه في « الأربعين » في ع٢ سنة ٧٥٢ كما صرّح به الشهيد الثاني في «شرح الدراية» ومثّل للرواية عن أربعة آباء ، لأنه يروي الحسن عن أبيه أحمد (المترجم له) عن أبيه نجيب الدين عن أبيه جعفر عن أبيه أبي البقاء . ذكر مختصراً في « الأمل » . ويحتمل بقاء صاحب الترجمة إلى المائة الثامنة كما هو ظاهر بقاء ولده الحسن الراوي عنه إلى عام ٧٥٢ .

أحمد بن محمد بن أبي الربيع . شهاب الدين ، مؤلّف « سلوك المالك في تدبير الممالك » في الأخلاق ، المشجر المذكور في « الذريعة ١٢ : ٢٢٦ — ٢٢٧ » طبع بمصر ١٢٨٦ و ١٣٠٩ . قال في أوله إنه لما رأى « الطب المشجر » ألّف مثله في الأخلاق ، ولعله رأى « تقويم الأبدان » لابن جزلة (م ٤٩٣) وجاء في المطبوع أنه ألّفه للمعتصم (م ٢٢٧) وهو تصحيف المستعصم (م ٦٥٦) فإنه مدح فيه الوزير المؤيد القمي وأكثر من النقل لكلمات أمير المؤمنين (ع) . والوزير القمي هو مؤيد الدين محمد بن محمد بن محمد بن عبد الكريم بن برز القمي الذي قبض عليه الخليفة في ٦٢٩ واستوزر مكانه ابن الناقد الآتي ، كما ذكر مفصلاً في « الحوادث الجامعة — ص ٢٣ » .

أحمد بن محمد بن عبد الغني . الفقيه المعروف بابن الزبيب . قال في «الرياض» بعد الترجمة بما مرّ: ولعله ابن عم الشيخ عزالدين حسن بن ربيب الدين أبي طالب اليوسفي الآبي صاحب « كشف الرموز » المذكور في « الذريعة ١٨ : ٣٥ » الذي فرغ منه في شعبان ٦٧٢ المعروف بابن الزبيب أيضاً .

أحمد بن محمد بن عبد الله بن جعفر بن محمد . يروي عنه صفي الدين محمد بن معد بن علي الموسوي بالقراءة عليه في داره بدرب الدواب بنهر المعلى في شرقي بغداد نهار الخميس ثامن صفر ٦١٦ ، كذا ذكر في «فرحة الغري».

وقال علي بن طاوس في « اليقين » عند روايته عن صفي الدين محمد بن معد المذكور انه قال : أخبرنا الأجل السيد العالم الكبير الجليل زين الدين أبو العز أحمد بن السعيد جلال الدين أبو المظفر محمد بن عبد الله بن محمد بن جعفر إلى آخر ما ذكر من التأريخ وفيه زيادة وصف السيادة ، وتقديم جد محمد ، على جعفر . ثم ذكر أن صاحب الترجمة يروي عن عبد الله بن أحمد بن الخشاب النحوي الذي روى عن شيخه أبي منصور محمد بن عبد الملك بن الحسن بن خيرون المقري في السبت ٢٥ من المحرم سنة ٥٣١ .

أحمد بن محمد العلوي . الفقيه النسابة المشارك مع شمس الدين محمد بن أحمد بن صالح القسيني المذكور في ص ٢ ، وجمع آخر، منهم : الفقيه يوسف ابن حاتم الشامي والنقيب نجم الدين محمد الموسوي والسيد صفي الدين محمد بن البشير وغيرهم في القراءة على رضي الدين ابن طاوس في كتابيه « الأسرار المودعة » و « محاسبة الملائكة » في ج١ سنة ٦٦٤ ، وكتب ابن طاوس لهم إجازة بخطه في التأريخ . ذكر ذلك كله شمس الدين محمد القسيني في إجازته لطومان بن أحمد العاملي المنقولة في « إجازة صاحب المعالم » المطبوعة ضمن « إجازات البحار » . وترجمه في « الأمل » بعنوان السيد أحمد بن محمد بن علي العلوي النسابة، فقيه فاضل .

أحمد بن محمد بن عمر الخيوَقي[1]. الخواتي أبو الجنّاب نجم الدين كبرى (كبراء) . قال اليافعي إنه سافر إلى الآفاق وحج البيت مكرراً وسمع عمن لا يحصى. لبس خرقة الأصل عن يد اسماعيل القصري عن محمدبن مانكَديل عن داود عن محمد خادم الفقراء عن العباس بن ادريس عن أبي القاسم عن أبي يعقوب الطبري عن عبد الله عن أبي يعقوب النهرجوري عن أبي يعقوب

---

(١) نسبة إلى خيوك من قرى خوارزم ويقال لها خيوه . وأهلها شافعية(معجم البلدان).

السوسي عن عبد الواحد عن كميل بن زياد عن علي بن أبي طالب (ع) . ثم لبس خرقة البترك (أي ترك ما سوى الله) من أبي ياسر عمـــار عن أبي النجيب السهروردي . قال : واسمه كبرى بالمقصور والممدود[1] وذلك لذكائه في صغره . وقال الجامي في « نفحات الأنس » : إنه كان يلقب « ولي تراش »[2] ونقل عن ميراقبال السيستاني في كتابه نقلاً عن علاء الدولة السمناني أنّ كبراء تتلمذ على بابا فرخ التبريزي ، وسافر إلى همدان ومنها إلى الإسكندرية بمصر ، ورجع إلى خوزستان بدزفول عند القصري ثم عند عمار، ثم ذهب إلى مصر عند روزبهان ورجع إلى عمار، ثم ذهب إلى خوارزم وعند هجوم التتار وهرب محمد خوارزم شاه ، لما عرض عليه الهرب قال سأبقى حتى أقتل ثم قال لأصحابه : قوموا على اسم الله نقاتل في سبيل الله فحارب بالحجارة وكان ينشد شعراً بالعجمية، فرشقه التتار بالسهام فوقع سهم على صدره ومات وكان ذلك في ٦١٨ . وذكر اليافعي من تلاميذه: سعدالدين الحموي ، ورضي الدين علي لالا ، وابن أخيه علي بن محمد . وزاد الجامي : سيف الدين الباخرزي ، وجمـــال الدين الكيلي (عين الزمان) وبابا كمال الجندي ، ونجم الدين دايه الرازي ، ومجد الدين البغدادي الطبيب . ونقل عن كتابه « فواتح الجمال » أنه كان عالماً بالعلوم الظاهرية حين ابتدأ بالعلوم الباطنية عن شيخه عمّار . وذكر له اسماعيل پاشا من الكتب : « أصـول العشرة » ، « رسالة الطرق » ، رسالة الهائم » ، « سرّ الحدس » ، «طوالع التنوير » ، « عين الحياة » ، « فواتح الجمال » في التصوف بالفارسية (هدية العارفين ١ : ٩٠) . وراجع « الذريعة ٩ : ١١٧٥ » .

---

(١) ولعلّ الممدود معرّب عن « كوبره » = ابن الجبل (حمل الجبل) . وهذا أنسب من اشتقاقه من الطامة الكبرى كما قيل فيه .

(٢) ولعل ذلك لحسن ظنه بالناس كما لقب صاحب «مجالس المؤمنين» بـ «شيعه تراش» .

أحمد بن محمد بن محمد بن الحسن الطوسي . هو المولى فخر الدين ابن الخواجه نصير الدين الطوسي (م ٦٧٢) . ولي مناصب أخويه صدر الدين علي وأصيل الدين حسن وفوض إليه أوقاف بلاد الروم ثم عزل عنها ثم أُعيد في ٦٨٣ ، كما في « الحوادث الجامعة » لسنة ٦٨٧ . وتزوج مبارکشاه بن نظام الدين محمود شيخ المشايخ بابنة فخر الدين هذا. ثم أخذ عليه غازان خان ابن بايدو خان (الذي ملك ٦٩٥ ومات ٧٠٣) وقتله . ويأتي أخوه الحسن في الثامنة .

أحمد بن محمد الموصلي . من تلاميذ الشيخ السعيد علي بن ثابت بن عصيدة ، كما صرّح المترجم له بذلك في إجازته لتلميذه بعد قراءته جميع كتاب « مسائل الخلاف » عنده . والتلميذ هو السيد فخر الدين الرضي علي ابن أحمد بن أبي هاشم العلوي الحسيني التي كتبها له في ٧ – ج ١ – ٦٦٨ ، وذكر أن شيخه ابن عصيدة المذكور يروي عن الشيخ أبي محمد عربي بن مسافر عن الفقيه إلياس بن محمد الحائري عن الشيخ أبي علي الحسن بن محمد بن الحسن الطوسي عن والده الشيخ الطوسي . والإجازة بخطه على قطعة من « مسائل الخلاف » للطوسي موجودة في مكتبة الصدر بالكاظمية . وله إجازة أخرى لابن أبي هاشم المذكور في ظهر « المبسوط » في ٦٥٩ موجودة في المكتبة الرضوية بمشهد خراسان .

أحمد بن محمد بن المهنأ . المعروف بجمال الدين بن المهنأ . وهو العالم النسابة أحمد بن محمد بن المهنأ بن علي بن المهنأ بن الحسن بن محمد بن المسلم بن المهنأ بن أبي العلاء مسلم الأحول أمير الحج الذي قتل في ٣٨٩ . والمترجم له من مشايخ ابن الفوطي عبد الرزاق بن أحمد (٦٤٦ – ٧٢٣) . قال في الجزء الرابع من معجمه في ترجمة الشريف عبد المطلب المختاري : إنه صنف لأجله شيخنا جمال الدين بن المهنأ كتاب « الدوحة المطلبية » طالعتها في

داره المعمورة ٦٨١ . وترجمه سميه ابن عنبة في « عمدة الطالب. ط: الهند ـ ص ٣٢١» بعنوان جمال الدين أحمد وسرد نسبه كما ذكرت وقال: إنه صاحب كتاب « الوزراء » وله عقب. أقول : ذكرت في «ذ ـ ٨ : ٢٧٣ ـ ٢٧٤» أن كتابيه « الدوحة » و « الوزراء » غير موجودين ، والموجود من آثاره « مشجرة النسب » المذكور في حاشية « عمدة الطالب ـ ص ١٨٧ » أو « التذكرة » كما هو مذكور على النسخة . وذكرتها في « ذ ـ ٢ : ٣٨٢ » بعنوان « الأنساب المشجرة » .

أحمد بن محمد بن الناقد. الوزير الحافظ نصيرالدين أبو الأزهر ابن الناقد. كان أديباً بارعاً حافظاً للقرآن خطاطاً ، فوّض إليه أمر موقوفات أم الخليفة الناصر بالله المذكور في ص ٤ إلى أن استوزره المستنصر في ٦٢٩ بعد قبضه على الوزير مؤيد الدين محمد بن محمد بن محمد بن عبد الكريم القمي في تلك السنة . فبقي في الوزارة إلى أن مرض بالمفاصل سنين ومات به في ليلة الجمعة سادس ربيع الأول ٦٤٣ ودفن بمشهد موسى بن جعفر في تربة اتخذها لنفسه ، كما ذكر في « الحوادث الجامعة ـ ص ٢٩٢ » . وفي هذه السنة أيضاً مات الخواجه حسين بن محمد بن محمد بن عبد الكريم بن برز أخ الوزير القمي المذكور كما في « الحوادث الجامعة ـ ص ٢٣ » .

أحمد بن موسى بن جعفر بن طاوس . السيد جمال الدين أبو الفضائل ابن طاوس الحسني الداودي الحلّي المتوفى بعد أخيه رضي الدين علي بتسع سنين أي في ٦٧٣ . هو من مشايخ العلّامة الحلّي وتقي الدين الحسن بن علي ابن داود صاحب « الرجال » ، وشمس الدين محمد بن أحمد بن صالح القسيني ، وولده عبد الكريم بن أحمد بن موسى بن طاوس . ويروي عن جماعة منهم : نجيب الدين محمد بن جعفر بن نما عن محمد بن إدريس عن عربي بن مسافر عن إلياس عن أبي علي الطوسي . ومنهم : الفقيه محمد بن أبي غالب أحمد عن

صفي الدين محمد بن معد ، وفخار بن معد بن فخار . ويروي عنهما بلا واسطة أيضاً . ومنهم : الفقيه الحسين بن محمد السوراوي . ويروي بالإجـــازة عن الصفاني (الصاغاني) الحسن بن محمد بن الحسن صـاحب « الشمس المنيرة » المذكور في « الذريعة ١٤ : ٢٢٧ — ٢٢٨ » . ومنهم : أبو علي الحسين بن حشرم . وذكر له ابن داود : « بشرى المحققين » ، « الملاذ » ، « الكرّ » ، « السهم السريع » في تحليل البيع مع القرض ، « الفوائد العدة » ، « الثاقب المسخر » ، « الروح » ، « شواهد القرآن » ، « بناء المقالة العلوية » ، « المسائل » ، « عين العبرة » ، « زهرة الرياض » ، « الاختيار » ، « الأزهار » . إلى تمام اثنين وثمانين مجلداً . حقق الرجال والدراية والتفسير . قال ابن داود : رباني وعلمني . ونقل في « الأمل » عن ابن المترجم له أن لوالده « ديوان » شعر . وذكرنا في (ذ ٧ : ٦٤ — ٦٥) أن كتابه « حل الإشكال » مصدر لما عمله العلامة الحلّي وابن داود وصاحب المعالم في « التحرير الطاوسي » . وترجم في « الأمل » أيضاً .

أحمد بن الناقد : أحمد بن محمد بن الناقد .

أحمد بن يحيى الأكبر بن الحسن بن سعيد ، الحـــلي الهذلي ، والد نجيب الدين يحيى بن سعيد (٦٠١ — ٦٩٠) صاحب « جـامع الشرائع » المذكور في « ذ ٥ : ٦١ » . وقد قرأ على والده (صاحب الترجمة) ويروي عنه ، وهو عن أبيه يحيى الأكبر عن الشيخ عربي بن مسافر وإلياس بن هشام الحائري عن أبي علي عن والده الطوسي . وصاحب الترجمة صهر ابن إدريس (م ٥٩٨) رزق منها ولده مؤلف « جامع الشرائع » ، كما ذكره صاحب « الرياض » .

أحمد بن يوسف بن أحمد العريضي العـــلوي الحسيني ، من مشايخ سديد الدين يوسف بن علي بن المطهر الحـلي والد العلامـة الحلّي . ويروي

المترجم له عن محمد بن محمد بن علي الحمداني القزويني تلميذ الشيخ منتجب الدين، وعن نصير الدين راشد بن ابراهيم البحراني . قال في « الأمل » : كان فاضلاً فقيهاً صالحاً عابداً .

أحمد بن يوسف التيفاشي المصري ، مؤلف كتاب « الأحجار » في ٦٤٠ . قال ياقوت : تيفاش مدينة أزلية بافريقية شاخة البنـــاء ، وتسمى تيفاش الظالمة . انتهى . ويظهر من ألفاظ كتابه أنه كان نزيل مصر لاستعماله فيه ألفاظ المصريين وينقل فيه عن كتاب « الأحجار » لأحمد بن أبي خـالد الطبيب . وقد ألّفه في ٦٤٠ (ذ ١٧ : ٢٦٣) .

الأخضر (ابن ...) :

ـ عبد العزيز بن المبارك .

الأديب :

ـ أحمد بن محمد بن الناقد .
ـ راشد بن ابراهيم بن اسحاق .
ـ عبد الله بن المختار الشريف .
ـ علي بن عيسى الأربلي .
ـ علي بن محمد بن محمد بن علي بن السكون .
ـ علي بن مقرب .
ـ علي بن يحيى بن الحسن بن الحسين .
ـ محفوظ بن وشاح بن محمد .

الأربلي [1] .

ـ أسعد بن ابراهيم .

---

(١) نسبة إلى اربيل من عواصم كردستان الغربية . قال ياقوت : هاجر إليهـــا عرب العراق وأورد فيها شعر نوشيروان البغدادي .

ـ الحسن بن محمد بن أحمد بن نجا .
ـ الحسين بن محمد بن أحمد بن نجا .
ـ علي بن عيسى بن أبي الفتح .

أردشير (ابن ...) :
ـ الحسين ... بن محمد .

الأزدي :
ـ أحمد بن علي بن معقل ...

أبو الأزهر :
ـ أحمد بن محمد بن الناقد .

أستاذ الدار :
ـ محمد بن أحمد بن محمد بن علي بن العلقمي .

الأسترابادي [1] :
ـ محمد بن الحسن ...
ـ محمد بن شرفشاه .

الأسدي :
ـ علي بن قيصر بن عبد الرحمان .
ـ علي بن يحيى بن الحسن بن الحسين .
ـ عمر بن صالح .
ـ محمد بن جهيم مفيد الدين .

---

(١) نسبة إلى استرآباد بلدة في جنوب شرقي الخزر وشمال ايران اليوم .

أسعد بن ابراهيم بن الحسن بن علي بن علي الحلّي صاحب « الأربعون حديثاً » في مناقب أمير المؤمنين من طرق العامة (ذ – ١ : ٤١٠) وقلت إنه ألّفه في ٦١٠ وإنه غير سعد الأربلي صاحب «الأربعون» (ذ –١: ٤١٦) ونقلت قول الدهدشتي في « الدمعة الساكبة » باتحادهما . وعلى أيّ فكلاهما مجهولان والكتاب مشكوك في صحته .

أسعد بن عبد القاهر بن أسعد بن سفرويه أبو السعادات الاصفهاني ، وجاء شفروه بدل سفرويه أيضاً . هو مؤلف « رشح الولاء في شرح الدعاء» من أجلاء مشايخ رضي الدين علي بن طاوس ، فقال في الباب ٩٨ من كتابه « اليقين » : [عن الشيخ الفاضل أسعد بن عبد القاهر المعروف جده بسفرويه الأصفهاني ، حدثني بذلك لما ورد إلى بغداد في صفر ٦٣٥ بداري بالجانب الشرقي من بغداد ، التي أنعم بها علينا الخليفة المستنصر جزاه الله خير الجزاء عند المأمونية في الدرب المعروف بدرب الحوبة – وفي موضع آخر : بدرب البدريين – عن العالم أبي الفرج علي ابن السعيد أبي الحسين الراوندي ، عن أبي جعفر علي بن المحسن الحلبي ...] . ومنه يظهر أن صاحب الترجمة يروي عن علي بن القطب الراوندي (الثقات – ص ١٩٠ – ١٩١) . وللمترجم له « مجمع البحرين » و«مطلع السعادتين» (ذ – ٢٠ : ٢٢) و«إكسير السعادتين» (ذ – ٢ : ٢٧٨) ولعلهما واحد ، و « الفائق على الأربعين » (ذ – ١٦ : ٩٠) ، و « رشح الولاء » شرح لدعاء صنمي قريش . ذكر في « ذ – ١٠ : ٩ – ١٠ ، و ٨ : ١٩٢ ، و ١١ : ٢٣٦ ، و ١٣ : ٢٥٦ – ٢٥٧ » ، مع غيره من شروح «دعاء الصنمين» و « توجيه السؤالات » (ذ – ٤ : ٤٧٦) ، و « جامع الدلائل » (ذ – ٥ : ٥٢) ، وذكر في « أمل الآمل ».

الاسفنجردي :

– أحمد ...

– محمد ...

اسماعيل بن الحسن بن علي بن المختار . النقيب علم الدين ابن النقيب تاج الدين أبو اسماعيل الحسن بن شمس الدين علي بن عميد الدين أبي جعفر نقيب الكوفة بن عز الدين عدنان بن عبد الله بن أبي علي عمر المختار الحسيني ، جدّ آل مختار . قال في « الحوادث الجامعة » : قد قلّد تاج الدين الحسن بن المختار نقابة الطالبيين في ٦٤٥ فعيّن ولده علم الدين إسماعيل في نقابة مشهد أمير المؤمنين (ع) . ويأتي والده الحسن كما يأتي عبد الله بن المختار . وقد ذكر في ترجمة الحسين بن الحسن بن علي بن حمزة الأقساسي نقيب الطالبيين : أنه توفي ٦٤٥ ، وقال الفوطي في « معجم الألقاب »: إنّ علم الدين اسماعيل ابن علي بن أبي عبد الله الأقساسي العلوي ورد مراغة في ع ٢ – ٦٧٥ لزيارة الرصد وقال لي : تلمذت على نجم الدين جعفر الحلّي المحقق (ص ٣٠) .

اسماعيل بن الحسين بن الحسن بن علي الهرقلي . الرجل الصالح ، وابنه محمد بن اسماعيل كان من العلماء ومن تلاميذ العلامة الحلي ويوجد بخطه عدة كتب . وادعى أن والده اسماعيل زار صاحب الأمر .

اسماعيل بن الحسين بن محمد بن الحسين بن أحمد بن محمد بن عزيز بن الحسين بن محمد الأطروش بن علي بن الحسين الطواف بن علي الخارجي بن محمد الديباج بن الإمام الصادق الشريف العلوي المروزي النسابة الحسيني عزيز الدين حقاً. هكذا ذكره ياقوت في « معجم الأدباء ٢ : ٢٦٢ – ٢٦٦ » وقال : ولد في ٢٠ ج ٢ سنة ٥٧٢ بمرو واجتمع به بمرو في ٦١٤ وذكر تصانيفه الكثيرة ومنها : « الفخري » في النسب ألفه للفخر الرازي . قال : وكان أعلم الناس بالنسب والنحو واللغة والشعر والأصول والنجوم. له«أنساب آل أبي طالب» (ذ – ٢ : ٣٧٦) .

اسماعيل بن علي بن محمد الذي كتب بخطه « نهج البلاغة » في ٦٧٥ ، النسخة الموجودة في المكتبة الرضوية بمشهد خراسان .

الأشرف بن الأغر بن هـاشم ، المعروف بتاج العلى العلوي الحسني العلاّمة الحافظ النسابة الواعظ الشاعر المولود بالرملة ٤٨٢ والمتوفى بحلب ٦١٠. ترجمه الصفدي في « نكت الهميان » وحكى تواريخه وتصانيفه وأنه عاش ١٢٨ سنة وقدح عينه ثلاث مرات ، نقلاً عن « التأريخ » ليحيى بن أبي الطي تلميذ الأشرف الذي قرأ عليه « نهج البلاغة » وكثيراً من شعره .

الأصفهاني :

- أسعد بن عبد القاهر بن أسعد .
- عبد الله بن محمد بن عبد الرزاق .
- محمد بن اسحاق بن المطهر القاضي .
- محمد بن عبد الرشيد بن محمد الأصفهاني .
- نظام الشرف بن قوام الشرف .

الأطروش :

- اسماعيل بن الحسين بن محمد .

الأعجمي :

- بدر ...

الأعرجي :

- عبد الله بن محمد بن محمد بن الحسين .
- علي بن محمد بن أحمد .

الأفضل :

- علي بن يوسف بن أيوب .

أفضل الدين الكاشاني، المعروف ببابا أفضل وخواجه أفضل الفيلسوف العارف المرقي المدفون بمرق كاشان وقال تقي كاشي في تأريخ وفـــاته ٧٠٧ نظمـاً :

تاريخِ وفاتِ خواجـــه أفضل أز «عشق» بخواه و «عقلِ أول»

كان معاصر الخواجه نصير الطوسي (م ٦٧٢) وقيل إنه خاله . ونسب إلى الخواجه رباعية يمدحه فيها :

گر عرض دهد سپهرِ أعلى فضلِ فضلاو فضلِ أفضل
أزهر ملكي بجايِ تسبيح آواز آيد كه: أفضل أفضل

وقد نجت بلدة كاشان من فتنة هولاكو بسببه (ذ – ٩ : ١١٦) . ورأيت له مجموعة تحتوي على ٥٧ رسالة كلها بخطّ الحاج محمود النيريزي المجاز من صدر الدشتكي (م ٩٠٣) منها « گشايش نامه » ، «سازوپيرايه» ، « ره أنجام» ، « سه گفتار » ، « جاويدان نامه »[1] ، « ينبوع الحياة » ، « عرض » ، « مبادي الموجودات » ، « چهار عنوان » ، مختصراً من « كيمياي سعادت » للغزالي ، المختصر من « إحياء علوم الدين » للغزالي أيضاً ، و « أنجام نامه » في الأخلاق ، و «فضل العلم ومراتبه» ، «فضل العلم وطرقه» ، « مراسلات بابا أفضل » الخمس ، في المكتبة « الرضوية » بخراسان . وله «منهاج مبين» في المنطق ، و « مدارج الكمال » ، « نفسِ أرسطو » ، « التفاحـة » ، «زجر النفس» ، «جوابات المسائل المنتجبية» ورأيت مجموعة أخرى منها عند السيد محمد المحيط الطباطبائي بطهران . كتابة بعضها ٦٨٦ كتبت بعد وفاته (ره) وهذا أصح ظاهراً من تاريخ ٧٠٧ المذكور .

---

(١) جاودان نامه ، خ. ل. جاويد نامه خ. ل. وكلها صحيحة بمعنى الكتاب الخالد .

الأفطسي :

- محمد بن محمد بن زيد بن الداعي .
- محمد بن محمد بن محمد بن زيد بن الداعي .

الأقساسي[1] :

- الحسين بن الحسن بن علي بن حمزة ...

الامام :

- أحمد بن الحسن بن يوسف .
- عبد الحميد بن فخار بن معد .
- عبد الحميد بن هبة الله بن محمد .
- مجد الدين السروي .

الأمير :

- الحسن بن يوسف المكزون .
- علي بن محمد بن الرضا بن محمد .
- علي بن مقرب .
- ورام بن أبي فراس ...

الأندلسي :

- عمر بن الحسن بن علي بن محمد .
- محمد بن عبد الله بن عبد الرحمان .
- محمد بن علي بن محمد بن أحمد بن العربي .

---

(١) نسبة إلى أقساس الكوفة (معجم البلدان والسمعاني) .

الأنزاني :

– محمد بن علي بن يوسف .

اياس = اياز (ابن ...) :

– الحسين بن بدر ...

الايوبي :

– علي بن يوسف بن أيوب .
– المحسن بن صلاح الدين .

بابا أفضل :

– أفضل الدين الكاشاني .

البارفروشي :

– الحسن بن المهدي .

البحر (ابن أبي ...) :

– ورام بن أبي فراس .

البحرآبادي :

– محمد بن المؤيد بن أبي الحسن الحموي .

البحراني :

– أحمد بن علي بن سعيد بن سعادة .
– الحسين بن علي بن سليمان ...
– راشد بن ابراهيم بن اسحاق .
– علي بن سليمان بن يحيى .
– فضل بن جعفر بن فضل .
– محمد بن محمد ...
– ميثم بن علي بن ميثم .

البخاري :

– محمد بن مبارکشاه .
– يحيى بن حميد بن ظافر .

بدر (ابن ...) :

– الحسن بن محمد بن يحيى .

بدر[1] **الاعجمي** ، الشيخ الصالح ، نزيل بغـــداد في أيام المستنصر (م ٦٤٠) وقد تَوَسَّطَ رضي الدين علي بن طاوس له عند الخليفة فرسم له خمسين ديناراً واتفق أنه وصل الرسم إلى خطير الدين محمود بن محمـــد ، ثم استدركه له ابن طاوس ثانياً . ذكر تفصيله في الباب الخـامس من « فرج المهموم » .

بدران (ابن ...) :

– سالم بن ...

بدر الدين :

– علي بن محمد بن أبي الغنائم .

برز (ابن ...) :

– الحسين بن محمد بن محمد بن عبد الكريم .
– محمد بن محمد بن عبد الكريم .

---

(١) فإن قرىء بكسر الباء وفتح الدال كان بمعنى الأب كما مرّ مثله في (الثقـات ص ٢٣٢ الحاشية ٢) . وإن قرىء بفتح الباء وسكون الدال فالكلمة عربية . وقد مرّ بدر العربي في « الثقات – ص ٣٢ » .

البرزهي :

– محمد بن القاسم بن محمد .

البركات (ابن أبي ...) :

– محمد ... بن ابراهيم الصنعاني .

– محمد ... الجوهري النيشابوري .

برهان الدين :

– محمد بن علي بن سعيد بن هبة الله .

– محمد بن محمد بن علي بن ظفر .

بسام (ابن ...) :

– عمر بن الحسن بن علي بن محمد .

البصري :

– الحسين بن عمار ...

– عبد العزيز بن جعفر .

– يحيى بن محمد بن محمد بن أبي زيد .

ابن بطريق :

– علي بن يحيى بن الحسن بن الحسين .

– يحيى بن الحسن بن الحسين .

البغدادي :

– بدر الأعجمي .

– جعفر القطاع .

– الحسين بن بدر بن أياز .

– عبد الحميد بن هبة الله بن محمد .

– عبد العزيز بن المبارك .

– علي بن أنجب بن عثمان .
– علي بن يحيى بن الحسن بن الحسين بن بطريق .
– قريش بن السبيع .
– محمد بن الحسن ... الشريف .

البقلاوي :
– الحسن بن معالي .

البلخي :
– عبد الله بن محمد بن محمد بن الحسين .

بلكو بن أبي طالب بن علي . الشيخ الأجل أبو عبد الله الآوي . هو والد الشيخ أبي الفتوح أحمد بن بلكو المجاز من العلّامة الحلّي في ٧٠٥ . قال العلّامة في الإجازة له بعد ذكر ألقاب أحمد: ابن الشيخ الأجل المغفور السعيد المرحوم أبي عبد الله بلكون بن أبي طالب بن علي الآوي . أقول : آوه = آبه ، قريبة من ساوه وقم ، بلكو يمكن أن يكون مصغر بلك بكسر الباء وفتح اللام وهو التحفة والطرفة .

البلنسي :
– عمر بن الحسن بن علي بن محمد .
– محمد بن عبد الله بن عبد الرحمان .

بندار بن ملكدار[1] **القمي** . الشيخ شهاب الدين . يروي عنه جمال الدين أحمد بن طاوس (م ٦٧٣) كما في أسانيد « فرحة الغري » ، قال في « الفرحة » : وروى ذلك السيد محمد بن شرفشاه الحسيني عن شهاب الدين بندار أيضاً .

---

(١) وملكدار بمعنى المالك .

بهاء الدين :

- الحسن بن المهدي المامطيري .
- علي بن عيسى الأربلي .
- محمد بن أحمد بن محمد الوزير ...
- محمد بن محمد بن محمد بن محمد الجويني .
- يوسف بن رافع بن تميم .

البيهقي :

- محمد بن القاسم بن محمد .

تاج الدين :

- الحسن بن الدربي .
- الحسن بن علي الدربي .
- الحسن بن علي بن عميد الدين .
- علي بن أنجب بن عثمان .
- علي بن محمد بن رمضان .

تاج العلى :

- الأشرف بن الأغر .

التقي :

- الحسن بن معالي .

تقي الدين :

- منصور بن فلاح بن محمد بن سليمان .

التيفاشي .

- أحمد بن يوسف ...

الجاستي :

ـ علي بن الحسن بن أبي العباس .

الجاواني :

ـ حيص بيص (الثقات : ١٢٢).

ـ محمد بن علي بن علي بن علي .

ـ محمد بن أبي الفوارس .

ـ ورام بن أبي فراس .

ـ هبة الله بن ناصر (الثقات : ٣٣٣) .

ـ هبة الله بن نما (الثقات : ٣٣٤) .

ـ يحيى بن محمد بن نصر بن علي (الثقات : ٣٤١) .

ابن جبير الاول :

ـ الحسين بن جبير .

ابن جبير الثاني :

ـ علي بن يوسف .

الجرجاني :

ـ مهدي بن الحسن بن محمد النيري .

الجزائري :

ـ ناصر بن عبد المطلب بن پادشاه .

الجزيني :
ـ أبو القاسم بن الحسين .

جعفر بن أحمد بن الحسين بن قمرويه الحائري ، من تلاميذ الفقيه ابن ادريس الحلّي (م ٥٩٨) ، كتب بخطّه « المسائل » التي هي من إملاء شيخه المذكور في حياته ، وكذا المختصر في « اثبات المضايقة في القضاء » وفرغ من الكتابة في ١٠ رجب ٥٨٨ والنسخة عند الشيخ محمد السماوي بالنجف . وقمرويه اسم مسجد كان في الجانب الغربي من بغداد على شاطىء دجلة . ولعله نسبة إلى « قمر » جزيرة في وسط بحر الزنج كما في « معجم البلدان » .

جعفر بن الحسن بن يحيى الأكبر بن الحسن بن سعيد . الشيخ المحقق نجم الدين أبو القاسم الهذلي الحلّي المولود حدود الستمائة والمتوفى ٦٧٦. وقد وجد تأريخ وفاته على ظهر «الشرائع» الذي كتب المحقق بخطه إجازة عليه لتلميذه الشيخ زين الدين أبي الحسن علي بن رشيد الدين محمد بن سعيد في شعبان سنة ٦٧٥ . وفي ذيل هذه الاجازة كتب ما صورته : توفي مصنف هذا الكتاب ضاحي نهار الخميس سنة ست وسبعين وستمائة . ورأيت أيضاً إجازته بخطه على ظهر نسخة « الشرائع » بخطّ محمد بن اسماعيل بن الحسين ابن الحسن بن علي الهرقلي فرغ من كتابته نهار الخميس ١٥ رمضان ٦٧٠ ، وكتب المحقق إجازة للكاتب المذكور تأريخها يوم الغدير ٦٧١ . ذكر في « أمل الآمل » محاجّته مع الخواجه نصير الدين الطوسي في « استحباب التياسر في القبلة » وتأليفه رسالة فيها (ذ ـ ٢ : ١٨) ، و « الشرائع » (ذ ـ ١٣ : ٤٧ ـ ٥٠) ، وله « شروح » (ذ ـ ١٣ : ٣١٦ ـ ٣٣٢) ، وله المسائل « المصرية » و « الغروية » و « البغدادية » (ذ ـ ٢٠ : ٣٦٧) ، و « العزية » (ذ ـ ١٥ : ٢٦٢) ، و « اللهنة في المنطق » ، و «النافع» ، و « نكت النهاية » ، و « نهج الوصول » وغيرها .

جعفر القطاع ، المدعو بالسديد البغدادي . قال معاصره القفطي (م ٦٤٦) في « أخبار الحكماء : ١٥٧ » : كانت له معرفة تامة بالكلام والمنطق والهندسة واطلاع على علوم الأوائل وأقوالهم ومذاهبهم وله يد طولى في قسمة الأدؤُر وعمارتها . وكان متظاهراً بالتشيع وتوفي يوم السبت ١٦ ع ٢ : ٦٠٢ ببغداد ودفن بداره بقراح ظفر وقد جاوز السبعين ، وسماه الدكتور مصطفى جواد : سديد الدين جعفر بن القطاع (مقدمة طبع نساء الخلفاء ص ١١) لابن الساعي . أقول : والسديد لقب علي بن أحمد الذي كتب أقدم نسخ الصحيفة السجادية كما يأتي .

جعفر بن محمد بن أحمد بن صالح القسيني. شارك مع والده شمس الدين محمد وأخويه ابراهيم المذكور في ص ٢ وعلي الآتي ، ومعهما جمع آخر في إجازة رضي الدين علي بن موسى بن طاوس لهم في سنة وفاة ابن طاوس فتأريخ الإجازة ج ١ – ٦٦٤ ووفاة المجيز ٥ ذي القعدة ٦٦٤ كما ذكره شمس الدين محمد القسيني في إجازته للشيخ طومان. ترجمه مختصراً في «الأمل».

جعفر بن محمد بن جعفر بن هبة الله بن نما . هو الشيخ نجم الدين ووالده نجيب الدين . وكان أستاذ كمال الدين علي بن الحسين بن حماد بن أبي الخير الليثي الواسطي . يروي عن والده نجيب الدين محمد عن أبيه جعفر عن أبيه أبي البقاء هبة الله . ويروي عن نجيب الدين والد صاحب الترجمة أيضاً : شمس الدين محمد بن أحمد بن صالح القسيني في ٦٣٧ ، كما يروي عن صاحب الترجمة جمال الدين محمد بن الحسن بن الفقيه محمد بن المهتدي بالإجازة العامة في ٦٧٠ ، ومرّ أخوه أحمد بن نجيب الدين محمد في ص ٨–٩، وترجم مختصراً في « الأمل » .

الجعفري :

ـ الحسن بن محمد بن عبد الله .

ابن الجعفرية :

ـ محمد بن محمد بن جعفر .

الجكاك :

ـ الحسن بن محمود بن الحسن الخجندي .

جلال الدين :

ـ عبد الحميد بن فخار بن معد بن فخار .
ـ عبد الحميد بن محمد بن عبد الحميد .
ـ عبد الله بن المختار الشريف ...
ـ القاسم بن الحسن بن محمد بن الحسن .
ـ محمد بن علي بن موسى بن طاوس .

جمال الاسلام :

ـ الحسن بن محمد بن يحيى بن علي .

جمال الدين :

ـ أحمد بن محمد بن المهنأ .
ـ أحمد بن موسى بن جعفر بن طاوس
ـ الحسين بن بدر بن أياز .
ـ الحسين النحوي .
ـ عبد الله بن علي بن زهرة ...
ـ علي بن سليمان بن يحيى .
ـ علي بن محمد بن الحسن .
ـ علي بن يوسف بن ابراهيم .
ـ عين الزمان ...

ـ محمد بن الحسن بن محمد بن المهتدي .
ـ محمد بن الناصر بن حمزة .
ـ ياقوت المستعصمي .
ـ يوسف بن حاتم بن فوز .

جمال الدين الوراميني . أستاذ الفقيه أحمد بن الحسن النـــاوندي المذكور في ص ٤ ، قرأ عليه « نهج البلاغـة » وكتب من مقـالات أستاذه (صاحب الترجمة) وبياناته « حواشي على نهج البلاغة » . ونقل محمـــد بن شمس الدين الرويال المؤيدي تلك الحواشي عن خطّ التلميذ بعـد وفاته على نسخته [1] في ٧٣١ معبراً عن شيخه بالعالم النحرير جمـال الدين الوراميني . والمظنون أنه جمال الدين محمد بن الناصر بن حمزة العـــلوي الحسيني العراقي الوراميني المجاز عن محمد بن القاسم بن محمد البرزهي ٦٦١ .

جمال المحققين :
ـ أحمد بن علي بن سعيد .

الجنّاب (أبو ...) :
ـ أحمد بن محمد بن عمر الخيوقي ، نجم الدين الكبرى (= كوبره) .

الجنابذي [2] (= گنابادي) :
ـ عبد العزيز بن المبارك بن محمود .

الجنگي :
ـ محمد بن مبارکشاه .

---

(١) والنسخة المنقولة عن نسخـــة الرويال موجودة عند السيد علي شبر في الكويت ، كما سيأتي في الثامنة .

(٢) من نواحي نيشابور ومن نواحي قهستان . (معجم البلدان) بقي منها اليوم ما هو بلد من نواحي قهستان .

الجوشني :

ـ أحمد بن محمد بن جعفر بن زيد .

الجوهري :

ـ محمد بن أبي البركات ...

ـ أحمد بن يوسف التيفاشي .

ـ ابن ميسر المعدني .

الجويني :

ـ عطا ملك الخواجه علاء الدين .

ـ محمد بن محمد بن محمد الوزير .

ـ محمد بن المؤيد بن أبي الحسن الحموي .

الجهرودي :

ـ محمد بن الحسن ...

جهيم (ابن ...) :

ـ محمد ...

الحائري :

ـ جعفر بن أحمد بن الحسين بن قمرويه .
ـ عبد الحميد بن فخار بن معد بن فخار .
ـ فخار بن معد بن فخار .
ـ نصر بن علي بن منصور .

الحاتمي :

ـ محمد بن علي بن محمد بن أحمد العربي .

حاجب الباب[1] (ابن ...) :

ـ الفضل بن يحيى بن أبي عبد الله .

حاجب الدار (ابن ...) :

ـ المظفر بن الفضل بن يحيى ...

الحاسب :

ـ عبد الله بن محمد بن عبد الرزاق .

الحافظ :

ـ أحمد بن محمد بن الناقد .
ـ الأشرف بن الأغر .

---

(١) وراجع ابن درباس .

- عبد العزيز بن المبارك .
- عبد الله بن المختار .
- عمر بن الحسن بن علي بن محمد .
- الفضل بن يحيى بن عبد الله .

حامد بن محمد بن يحيى بن أحمد بن يحيى الأكبر بن الحسن بن سعيد . جده نجيب الدين يحيى بن أحمد (م ٦٩٠) صاحب « جـــامع الشرائع » (ذ – ٥ : ٦١) . وقرأ صاحب الترجمة « النهـاية » للطوسي ، على بعض مشايخه في ٦٩٦ ، وكتب أصل النسخة المقروة عليها ٥٠٨ يحيى بن أحمد بن الحسين بن حـامد . وفي ٥٨٥ اشترى ولد الكاتب النسخة من الشيخ الكافي المتورّع العفيف الصالح أبي الكرم . والنسخة موقوفة بالمدرسة « السميعية » بمشهد طوس المعروفة اليوم بمدرسة المولى محمد باقر السبزواري .

الحانني :
– علي بن الحسن بن أبي العباس .

الحجازي :
– أحمد بن محمد بن جعفر بن زيد .

حديد (ابن أبي الـ ...) :
– عبد الحميد بن هبة الله بن محمد .

الحواني :
– أبو الفضل بن أبي الغنائم .
– أحمد بن محمد بن جعفر بن زيد .
– المظفر بن الفضل بن يحيى .

الحسّاب :
– عبد الله بن محمد بن عبد الرزاق .

حسام :
– علي بن الحسن المعروف بشمس الدين .

حسام الدين :
– أبو الحسن بن رجا .
– علي بن فضل الله سالار .

الحسن بن أحمد بن يوسف ، الزاهد أبو علي الآوهي ، نسبة إلى آوه قرية بين زنجان وهمدان نزيل بيت المقدس . أكثر عن السلفي وجماعة . وكان عبداً صالحاً قانتاً لله ، صاحب أحوال ومجاهدات . له « أجزاء » يحدث منها . توفي عاشر صفر ٦٣٠ . كذا في « شذرات الذهب » . قال ياقوت : آوه مقابل ساوه وأهلها شيعة ، وهناك آبه من قرى البهنسي من صعيد مصر . كذا في « معجم البلدان » . أقول : والنسبة إلى آوه آوي ، أو : آوجي نسبة إلى أصلها آوج = (آوگ) . والمترجم له موصوف بالآوهي فالظاهر كونه مصرياً .

الحسن بن جعفر بن محمد بن موسى الدوريستي (الشيخ الجليل الخواجه ...) أخو الشيخ أبي محمد عبد الله بن جعفر الذي توفي بعد الستمائة بيسير كما يأتي . ترجمه القاضي في « مجالس المؤمنين » وأورد قطعة من شعره التي أولها [بغض الولي علامة معروفة ...] ، وعنه في « أمل الآمل » ، وترجمه أيضاً في «الرياض» مع احتمال أنه في طبقة أبي علي ابن الشيخ الطوسي أولاً ، ثم عدوله إلى أنه أخو عبد الله المذكور. وبالجملة يروي صاحب الترجمة عن بهاء الدين محمد بن أحمد الوزيري « أحاديث الحسن بن ذكروان » المذكور في « النوابغ : ٨٧ » ، و « النابس : ٥٣ » . وهي بخطّ الوزيري المذكور. وحكى شيخنا في « خاتمة المستدرك » عن « الرياض » أنه ذكر أنّ هذه الإجازات كلها موجودة عند الملاّ ذو الفقار . وقد ذكرته مختصراً في « الثقات : ٥٦ » .

أبو الحسن بن أبي الحارث محمد . السيد عز الدين الحسيني. من مشايخ سديد الدين يوسف بن علي بن المطهر الحلي والد العلاّمة الحلي كما حكاه شيخنا في « خاتمة المستدرك » عن « رياض العلماء » .

الحسن بن الدربي . الفقيه تاج الدين ، يروي عنه المحقق الحلي المذكور في ص ٣٠ ورضي الدين علي بن طاوس ، كما في « فرحة الغري » ، وهو يروي عن رشيد الدين محمد بن علي بن شهرآشوب (م ٥٨٨) ، وفي « أمل الآمل » أنه عالم جليل القدر . وهو الحسن بن علي الدربي الآتي .

أبو الحسن بن رجا . الأمير حسام الدين . متكلم ، له « مسائل في الإمامة وكيفية حصول اللطف بها » جرى البحث في ذلك بينه وبين السيد رضي الدين بن عرفة وذلك قبل نزول التتر في حلب ٦٥٨ ثم بعد سكون فتنة التتر كتب بعض الأصحاب جواب مسائله المذكورة مفصلاً ووصفه في أول الجواب بالشيخ الفقيه العالم الزاهد العابد الأمير حسام الدين أبو الحسن ابن رجا حرسه الله وأيده . والنسخة هذه موجودة في المكتبة الرضوية .

الحسن بن زبيب الدين ، أبي طالب بن أبي المجد اليوسفي زين الدين أبو محمد الآبي الآوي الفقيه الجليل المعروف بابن الزبيب الآوي صاحب « كشف الرموز » الذي فرغ منه في شعبان ٦٧٢ وهو في شرح رموز « المختصر النافع » في حياة أستاذ المحقق الحلّي مؤلف « النافع » في بعض أسفاره ، ووعد في آخره بتأليف شرح واف « للنافع » و « الشرائع » بعد رجوعه عن سفره . ومرّ أحمد بن محمد المعروف بابن الزبيب (في ص ٩) واحتمل في « الرياض » كونهما ابني عم .

الحسن بن زهرة بن الحسن بن زهرة الكبير . أبو علي الحسيني الحلبي النقيب . رأس الشيعة بحلب وعزّهم وجاههم . كان عالماً بالعربية والقراءات

والأخبار والفقه على رأي القوم ، وكان متعيّناً للوزارة ونفـــذ رسولاً إلى العراق . واندكت الشيعة بموته في ٦٢٠ . كذا ترجمه في «شذرات الذهب» . أقول : هو الجدّ الأعلى لبني زهرة المجازين عن العلامة الحلي في ٧٢٣ فإن والدهم ابراهيم بن محمد بن أبي علي الحسن (المترجم له) بن أبي المحاسن زهرة الصغير المذكور ، وزهرة الكبير هو جدّ صاحب « الغنية » حمزة بن علي بن زهرة الكبير ، المتوفى ٥٨٥ ، (ذ – ١٦ : ٦٩) و « الثقات ٨٧ – ٨٨ و ١٨٨ »[1] ، ويأتي محمد بن عبد الله بن علي بن زهرة الكبير .

الحسن بن السندي . كان عالماً فقيهاً صالحاً . يروي عن رضي الدين علي بن موسى بن طاوس الحلّي (م ٦٦٤) كذا ذكر في « الأمل » واحتمل في « الرياض » أنه اشتبه بتاج الدين الحسن بن علي الدربي الذي يروي عنه ابن طاوس . أقول : وإن كان الاشتباه ممكناً لكن الظاهر أنـه اطلع الحرّ على حال الرجـل وذكره في « الأمـل » . نعم مـا ذكره الحرّ في آخر « الوسائل » من توصيف تاج الدين الحسن الذي يروي عن ابن طاوس بالحسن ابن السندي يظهر منه أن السندي تصحيف الدربي .

الحسن بن علي بن الحسن الطبري . قال العلامة الحلّي في « الاجازة لأبي محمد بن هارون » ابن صاحب الترجمة ، بعد ذكر ألقابه : [أبو محمـد هارون بن المولى الإمام العالم الفاضل الزاهد العابد الورع شيخ الطائفة ركن الاسلام وعماد المؤمنين نجم الدين الحسن السعيد بن الأمير شمس الدين علي بن الحسن الطبري ...] . وتأريخ هذه الإجـازة سنة ٧٠١ ولعله يظهر من توصيفه بالسعيد، وفاته قبل التأريخ فهو من علماء المائةالسابعة ولعله عمادالدين الطبري الآتي .

---

(١) ولكن جاء في « الثقات : ٨٧ السطر ١٩ » غلطاً في نسبه والصحيح هو حمزة ابن علي بن زهرة الكبير ابن أبي المواهب ...

الحسن بن علي الدربي . الشيخ الصالح تاج الدين ، شيخ المحقق جعفر ابن سعيد الحلّي (م ٦٧٦) المذكور في ص ٣٠ ورضي الدين علي بن طاوس (م ٦٦٤) . ويروي عن شيوخه المذكورين في « الثقات العيون » وهم : عربي بن مسافر المذكور فيه (ص ١٧٢) ، وابن شهرآشوب (ص ٢٧٣) ، ومحمد بن عبد الله البحراني (ص ٢٦٧)، وشاذان بن جبرئيل القمي(ص١٢٨)، والشريف أبو الفتح محمد بن محمد بن الجعفرية (ص ٢٨٣) ، وأبو عبد الله أحمد بن شهريار بن محمد بن أحمد (ص ١١) ، وناصر الدين راشد بن إبراهيم البحراني (ص ١٠٣) ، وابن مارويه (ص ١١٨) في سنة ٥٩١ ، ونجم الدين عبد الله الدوريستي (ص ١٦٢ – ١٦٣) ومسعود بن محمد الرازي (ص٣٠٢). وقد ذكر العلامة الحلي أكثر هؤلاء في « الإجازة الكبيرة لبني زهرة » . وذكر في « الأمل » بعنوان : الحسن بن الدربي .

الحسن بن علي بن عميد الدين أبي جعفر نقيب الكوفة بن عز الدين أبي نزار عدنان نقيب المشهد ابن أبي الفضائل عبد الله بن أبي علي عمر المختار ابن أبي العلاء مسلم الأحول أمير الحج المقتول ٣٨٩ ، إلى آخر نسبه المذكور في « عمدة الطالب » . النقيب تاج الدين أبو علي (أو أبو اسماعيل) ، هو وآباؤه وأحفاده كلهم ينسبون إلى جدّهم عمر المختار . ولم يذكر في « العمدة » غير ولديه بهاء الدين داود وشمس الدين علي والد النقيب عميد الدين عبد المطلب. وأما ابن الفوطي في «الحوادث الجامعة» فذكر ولده الثالث علم الدين إسماعيل في حوادث سنة ٦٤٥ كما مرّ في ص ١٨ ، ثم قال ابن الفوطي في سنة ٦٥٣ : توفي فيها نقيب الطالبيين أبو اسماعيل الحسن بن المختار . ويأتي عبد الله بن المختار (٥٧٧ – ٦٤٩) .

الحسن بن علي بن محمد بن علي الحسيني ، المعروف جده بصاحب الخاتم . كتب بخطّه نسخة « جمل العلم والعمل » للشريف المرتضى وفرغ

منه سنة ستمائة . وأورد هبة الله الموسوي في كتابه « المجموع الرائق » الذي ألّفه ٧٠٣ تمام « جمل العلم والعمل » نقلاً عن نسخة خطّ صاحب الترجمة . ترجمه في « الرياض » وقال : إنه فاضل عالم من علمائنا المتأخرين .

الحسن بن علي بن محمد بن علي [١] الطبري ، عماد الدين . هو معاصر الخواجه نصير الدين الطوسي (م ٦٧٢) ، ومصنّف « كامل بهائي » فرغ منه ٦٧٥ ، و « معارف الحقائق » ، و « أربعين بهائي » ، و « المنهج في العبادات »[٢] ، و « مناقب الطاهرين » فرغ منه ٦٧٣ ، و « نقض المعالم » ، و « تحفة الأبرار » ، و « العمدة » المذكورة في « الذريعة » . وقد طبع في ١٣٨٠ بعنوان « معتقد الإمامية » وفيه القول باشتراط وجوب صلاة الجمعة بحضور الإمام المعصوم . وله : « جوامع الدلائل » ، و « أسرار الإمامة » أو « أسرار الأئمة » أو « الأسرار في إمامة الأطهار » وفيه طعون على المتصوفة من العامة وفيه تأريخ ٦٩٨ كما ذكرتها في « الذريعة » . وترجمه في « الروضات — ص ١٦٩ » .

الحسن بن علي بن محمد بن علي . عز الدين المعروف بابن الأبرُز [٣] الحسيني . من تلاميذ نجيب الدين يحيى بن أحمد بن سعيد (م ٦٩٠) وقد كتب له إجازة في ١٧ شعبان ٦٥٥ وصفه فيها بـ [السيد الأجل الأوحد العابد الصالح العالم عز الدين الحسن ...] وصورة تلك الإجازة عن خطّ المجيز على ظهر « نهج البلاغة » موجودة في « الرياض » في ترجمة المجاز .

---

(١) وجاء في نسخة « الكامل » المطبوعة : الحسن ، بدل : علي .

(٢) أو « الفصيح المنهج » كما في « الرياض » .

(٣) كذا في النسخة . ولعله أبزر = أبزار بمعنى الآلة . وقد سمي بـه أشخاص في القرن الحادي عشر كما جاء في « السلافة » و « الأمل » : الحسين بن الأبزر .

الحسن بن علي بن محمد بن علي بن محمد بن محمد بن زيد بن أحمد بن محمد بن محمد بن عبيد الله بن علي بن عبيد الله بن علي بن عبيد الله بن الحسين ابن علي بن الحسين الشهيد بن علي بن أبي طالب (ع) . كتب بخطّه لنفسه كتاب « أمهات النبي » تأليف أبي جعفر محمد بن حبيب بن أمية وفرغ منه في رمضان ٦١٩ . والنسخة في مكتبة مشكاة البيرجندي انتقلت إلى المكتبة المركزية بجامعة طهران كما في فهرسها ٢ : ٥١٠ قال في آخره: [كتب لنفسه العبد الفقير إلى رحمة ربه وشفاعة جدّه ؛ الحسن ... – إلى آخر النسب – مصلياً على سيدنا محمد وآله الطاهرين في شهر رمضان سنة تسعةعشر وستمائة...] وقد طبعت النسخة فتوغرافياً مع مقدمة الدكتور حسين علي محفوظ أستاذ جامعة بغداد حين تتلمذه بجامعة طهران .

الحسن بن علي بن المرتضى . أبو محمد العلوي الحسيني . هو آخر من سمع من ابن ناصر . يروي عنه كتاب « الذرية الطاهرة » وتوفي في شعبان ٦٣٠ عن ست وثمانين سنة . وكان سماعه في الخامسة من عمره . قاله في «العبر»[1] . انتهى ما في «الشذرات ». أقول : فتكون ولادته ٥٤٤ وسماعه ٥٤٩ . ومراده من ابن ناصر هو أبو الفضل محمد بن ناصر بن محمد بن علي الحافظ الثقة البغدادي السّلامي الحنبلي[2] محدّث العراق (٤٦٧ – ٥٥٠) كما ترجمه أيضاً في « الشذرات » . وأرّخه كذلك في « مرآة الجنان – ٣ : ٢٩٦ » من دون ذكر لكتاب «الذرية» ولا سماع أحد منه في السنة الخامسة من العمر .

---

(١) « العبر في خبر من غبر » لابن قايماز التركماني الذهبي (م ٧٤٨) طبع بالكويت ١٩٦٣ بتحقيق صلاح الدين المنجد .

(٢) فابن ناصر حنبلي ولكنه يروي عن علماء الشيعة من أمثال النرسي المذكور في الثقات : ٢٧٩ – ٢٨٠ » ويروون عنه . وقد ذكرنا كتاب « الذرية الطاهرة » في « الذريعة – ١٠ : ٢٥ » .

الحسن بن محمد بن أحمد بن نجا . عز الدين الكردي الأربلي الفيلسوف النحوي الضرير . ذكر في « بغية الوعاة » نقلاً عن الذهبي أنه كان بارعاً في العربية والأدب ، رأساً في علوم الأوائل . يقري المسلمين وأهـــل الكتاب والفلاسفة . وله حرمة وافرة إلا أنه كان رافضياً تارك الصلاة قـذراً قبيح الشكل – وغيره من الأوصاف الرديئة – إلى قوله توفي في ع ٢ – ٦٦٠ . وذكره ابن عماد في « الشذرات – ٥ : ٣٠١ » بعنوان : الحسين بن نجـــا مصرحاً برفضه وموروداً لشعره .

الحسن بن محمد الديلمي . أبو محمد بن أبي الحسن . صاحب كتب : « إرشاد القلوب » و « غرر الأخبـــار » و « أعلام الدين » المذكورة في الذريعة مفصلاً . كان في أواخر السابعة وأوائل الثامنة وسنذكره هناك .

الحسن بن محمد بن شجاع : الحسين بن محمد بن شجاع .

الحسن بن محمد بن عبد الله بن علي الجعفري الحسني سبط الإمـــام أبي الرضا فضل الله بن علي الراوندي الحسني . كتب بخطه « نهج البلاغـة » وفرغ منه في ذي القعدة ٦٣١ ؛ كانت النسخة في مكتبـة شيخنا النوري كما ذكره في « خاتمـــة المستدرك » . قال : والجعفري نسبة إلى جعفر بن الحسن المثنى جدّ أبي الرضا الراوندي .

الحسن بن محمد بن يحيى بن عـــلي بن أبي الجود بن پدر بن درباس . وصفه شيخه المجيز له ، وهو السيد حيدر بن محمد بن زيد فيما كتب لـه من الإجازة بخطّه في جمادى الأولى ٦٢٩ على ظهر نسخة من «المصباح» للطوسي بقوله : [الشيخ الصالح الورع التقي العالم ر... الدين جمال الاسلام الحسن بن محمد بن ...] إلى آخر النسب . والمضاف إلى الدين إما «زين» وإما «ربيب» أو ما يشبههما فالكلمة غير مقروءة . والمجيز هو حيدر بن محمد بن زيـد بن محمد أستاذ ابن طاوس الآتي ، وذكر في الإجازة سند روايته إلى الطوسي .

ونسخة « المصباح » التي عليها الإجازة موجودة باصفهان عند أبي المجد الرضا الشهير بآقا رضا الاصفهاني. وپدر بمعنى الأب، مرّ مثله في «الثقات: ٢٣٢» ودرپاس بمعنى حاجب الباب ، أو أن الكلمة ممالة من دربيس المذكور في « الثقات : ٢١ : ٢٢ » .

الحسن بن محمود بن الحسن ، أبو علي الخجندي الموصلي السنجاري الكردي المعروف بالجكاك المتوفى ٦٠٤ عن ٨٣ سنة . ترجمه الدكتور مصطفى جواد في مقاله بمجلة العرفان الصيداوية وقال كان شاعراً شيعياً وأورد بعض شعره .

الحسن بن معالي. التقي البقلاوي الحلّي. من أجلّة مشايخ أصحابنا قرأ عليه المحقق الحلي جعفر بن محمد بن سعيد (م ٦٧٦) المذكور في ص٣٠ ترجم في « الرياض » .

الحسن بن المهدي ، بهاء الدين المامطيري الحسيني الطبرستاني. الفاضل العالم الجليل . كذا وصف في « الرياض » . قال : رأيت من تصانيفه رسالة « الهنود في إجابة دعوة ذي العنود » في الحجج الأصولية والفروعية ألّفها للسلطان حسام الدولة أردشير ملك طبرستان والمامطير هو بعينه البلد المعروف اليوم ببارفروش ، قيل : إن أصله ماء وطير ... ثم قال : وظني اتحاده مع ناصر الدين الحسن بن مهدي المامطيري [1] الحسيني الذي ترجمه منتجب الدين بن بابويه وترجم أخاه بهاء الدين علي . قال : والاختلاف في اللقب سهل ، ولعله اشتبهه لقب أحد الأخوين بالآخر . أقول : إن كان المقصود من أردشير هو ابن شهريار بن رستم بن دارا الملقب بأبي الملوك وهو

---

(١) راجع « الثقات : ٢٣٦ الحاشية و ٢٠٨ و ٦٩ » . وقد سميت البلدة أخيراً ببابل .

ابن أخت شمس الملوك (م ٦٠٦) وقد ملك مازندران ٦٣٥ ومات ٦٤٦ فمؤلف الرسالة له لو افترضنا عمره سبعين سنة كان في عصر منتجب الدين من الصغار وليس من العلماء الكبار الذين جمعهم في فهرسه ، إلا أن يكون المقصود بأردشير هو والد شمس الملوك والمعروف بشاه أردشير فالاتحاد محتمل كما ذكرته في « الثقات : ٦٩ — ٧٠ » .

الحسن بن يحيى الأكبر بن الحسن بن سعيد الحلي . هو والد المحقق الحلّي (م ٦٧٦) . قرأ عليه ولده المذكور في ص ٣٠ ويروي عنه ، فهو في طبقة نجيب الدين محمد بن جعفر بن نما وفخار بن معد بن فخار والد مجد الدين علي العريضي ، وفي طبقة سالم بن محفوظ ومحيي الدين محمد بن زهرة وأمثالهم من مشايخ المحقق الحلي . ويروي عن والده يحيى الأكبر . وقد مثل الشهيد الثاني في « شرح الدراية » بهم في الرواية عن الآباء . قال في « الرياض » : قيل في وصف صاحب الترجمة إنه فاضل شاعر . أقول : وقد نهى ولده المحقق عن الشعر كما ذكره الحرّ في « الأمل » في أحوال الولد .

الحسن بن يوسف المكزون . عز الدين السنجاري. ذكره ابن الفوطي في سطر واحد . ويلقب بالأمير لأنه قاد الجيش مرتين لحرب الاسماعيلية السبعية بالشام لأنه اثنا عشري ، وكانت ثانيتها سنة ٦٢٠ . وله ديوان جامع لفنون التصوف (ذ — ٩ : ٤٧٢) طبع أخيراً بدمشق .

الحسين بن أحمد السوراوي . قال في «الأمل» : عالم فاضل جليل. انتهى . وكان من مشايخ رضي الدين علي بن طاوس . قال في الباب ٩٨ من « اليقين » : وأخبرني بذلك الشيخ الصالح حسين بن أحمد السوراوي إجازة في جمادى الآخرة سنة سبع وسبعين وستمائة عن الشيخ السعيد محمد بن القاسم الطبري عن أبي علي بن الشيخ الطوسي عن والده . فظهر أنّ صاحب الترجمة

من تلاميذ عماد الدين الطبري صاحب « بشارة المصطفى » فلا يحتمل اتحاده مع الحسين بن هبة الله بن رطبة السوراوي المعبر عنه بالحسين بن رطبة الراوي عن أبي علي الطوسي ويروي عنه موسى بن طاوس كما ذكرناه في « الثقات ـ ص : ٨٣ » .

الحسين بن أردشير بن محمد . السيد نجم الدين أبو عبد الله الطبري ، الآبدارآبادي ، من تلاميذ نجيب الدين يحيى بن أحمد بن يحيى بن سعيد الحلّي (م ٦٩٠) كتب له «إجازة» على نسخة «نهج البلاغة» في ٦٧٧ وصفه فيها بالسيد الأجل الأوحد الفقيه العالم الفاضل المرتضى نجم الدين أبو عبد الله الحسين ... الخ . ونسخة « النهج » بخطّ صاحب الترجمة ، فرغ من كتابتها بالحلّة السيفية في مقام صاحب الزمان يوم السبت من أواخر صفر سنة سبع وستين وستمائة . وكتابة التأريخ قابل لأن يقرأ سبعاً وسبعين وستمائة ، كما قرأه صاحب « الرياض » . وتوقيع الكاتب هكذا : [الحسين بن أردشير الطبري ابداراودي] وكانت هذه النسخة عند صاحب « الرياض » ثم حصلت أخيراً عند الشيخ محمد السماوي وانتقلت منه إلى مكتبة السيد محسن الحكيم في النجف . وعلى هذه النسخة إجازة وبلاغ من السيد شمس الدين محمد بن الحسن ابن محمد بن أبي الرضا العلوي (م بعد ٧٣٠) وهو أيضاً من تلاميذ نجيب الدين. ويظن من كلام « الرياض » أن المجاز من ابن أبي الرضا أيضاً هو الكاتب ، وهو ممكن لكن مجرّد ضمير الإنهاء لا يدلّ عليه ، مع أنها ليست مؤرخة ، والسيد ابن أبي الرضا صار معمراً دون صاحب الترجمة فلم يعلم حاله ، ولعله أدرك الثامنة كبعض آخر من تلاميذ نجيب الدين .

الحسين بن بدر بن أياز بن عبد الله البغدادي . جمال الدين أبو محمد النحوي توفي ٦٨١ . له « الاسعاف في علم الخلاف » ، « شرح التصريف لابن مالك » ، « القواعد في المطارحة » ، « المأخذ المتبع » ، « المحصول في

شرح الفصول » أعني فصول ابن معط في النحو، « مسائل الخلاف » في النحو « المطارحة » هكذا ترجمه في « هدية العارفين ١ : ٣١٣ » . وقال هندوشاه ابن سنجر في « تجارب السلف » عند ذكر المدرسة المستنصرية التي افتتحت ببغداد في ٦٣١ : إنه في أول تحصيله بتلك المدرسة ، كان مدرس النحو هو جمال الدين بن آبار[١] . وجاء في « الحوادث الجامعة — ص ٤٢٦ » أنه توفي جمال النحوي في ٦٨١ . والظاهر أنه هو أستاذ العلامة الحلي حيث قال في « الإجازة لبني زهرة » : الشيخ السعيد جمال الدين حسين بن ابان[٢] النحوي رحمه الله . كان أعلم أهل زمانه بالنحو والتصريف . له تصانيف حسنة . وذكر في موضع آخر أن صاحب الترجمة يروي عن شيخه سعد الدين أحمد ابن محمد بن المغربي البلنسائي . وقال السيوطي في « بغية الوعاة » : الحسين ابن بدر بن أياز أخذ عن أبي جعفر أحمد بن محمد بن أحمد بن خلف بن يحيى الهاشمي البلنسي (م ٦٢٠) .

الحسين بن جبير (الجبر خ. ل) أبو عبد الله ، الراوي عن ابن شهرآشوب (م ٥٨٨) بواسطة واحدة هو نجيب الدين علي بن فرج . له : « نخب المناقب » انتخبه من « المناقب » لابن شهرآشوب . وله أيضاً : « الاعتبار في بطلان الاختيار » ويعني اختيار الأمة في تعيين الإمام . نسبه إليه ابن بنته زين الدين علي بن يوسف بن جبير في كتابه « نهج الايمان » ، والشيخ الحرّ في « إثبات الهداة » ، وعلم بن سيف بن منصور في « كنز جامع الفوائد » يُنقَل عن « النخب » كثيراً . وسيجيء في ترجمة نجيب الدين علي

---

(١) الظاهر أنه من غلط الطبع في تجارب السلف . فابن الابار هو محمد بن عبد الله القضاعي المقتول ٦٥٨ صاحب « تكملة الصلة » لابن بشكوال المطبوع و « الحلية السيراء » و « المعجم في أصحاب الامام الصدفي » المطبوع بمادريد ١٨٩٣ .

(٢) وهذا أيضاً من غلط النسخة في « الاجازة » فإنها طبعة مغلوطة تحتاج إلى تنقيح .

ابن فرج كلام المترجم له في وصف أستاذه المذكور . والمترجم له متأخر عن ابن جبير صاحب الرحلة .

الحسين بن الحسن بن علي بن حمزة بن محمد بن الحسن . قطب الدين أبو عبدالله الحسيني العلوي الكوفي المعروف بابن الأقساسي، نقيب الطالبيين . قال ابن الفوطي في « الحوادث الجامعة » : إن النقيب قطب الدين أبا عبدالله الحسين المعروف بابن الأقساسي العلوي توفي ببغداد ٦٤٥ وكان أديباً فاضلاً يقول شعراً جيداً . بدرت منه كلمة في أيام الناصر (م ٦٢٢) فأمر بحبسه بالكوفة ولما استخلف الظاهر أمر بإطلاقه . ولما استخلف المستنصر قرّبه وأدناه ورتّبه نقيباً وجعله من ندمائه . وكان ظريفاً خليعاً طيب الفاكهة حاضر الجواب . وقد نقل عنه ابن أبي الحديد (م ٦٥٥) في شرحه لـ « نهج البلاغة » بعنوان قطب الدين رحمه الله ، بما يظهر تأليفه للشرح بعد وفاة صاحب الترجمة ولقّبه القاضي في «مجالس المؤمنين» بعزالدين ابن الأقساسي وحكى إنكار المستنصر لتغسيل أمير المؤمنين عليّ لجسد سلمان بالمدائن وما أنشأه عزالدين ابن الأقساسي هذا في جوابه بديهةً. هذا وقد ذكرت والده الحسن بن علي (م ٥٩٣) في « الثقات : ٦٣ » ، وجده محمد بن الحسن بن علي في « النابس : ١٦٠ » . وقال السمعاني وياقوت : « الأقساس قرية في الكوفة نسب إليها من أولاد زيد ، أبو محمد يحيى بن محمد بن الحسن بن محمد ابن علي بن محمد بن يحيى بن الحسين بن زيد بن علي بن الحسين بن علي بن أبي طالب (ع) ، وغيره .

الحسين بن حماد بن أبي الخير ، شرف الدين الليثي الواسطي والد كمال الدين علي المذكور في المائة الثامنة، والراوي عن جماعة منهم عبدالكريم ابن أحمد بن طاوس الذي كتب له « إجازة » ، ذكرها صاحب « المعالم » في « الإجازة الكبيرة » . قال عبد الكريم بن طاوس في تلك الإجازة ، بعد

ذكر اسم المجاز كمال الدين على ما لفظه : [ابن الشيخ الإمام الزاهد الفقيه بقية المشيخة شرف الدين حسين ...] .

الحسين بن خشرم . أبو علي سديد الدين الطائي تلميذ الشيخ زين الدين علي بن حسان الرهمي ، والمجاز منه بما كتبه باسمه في خامس شعبان سنة ٦٠٠ على ظهر « النهاية » للشيخ الطوسي ، حكاه في « البحار » عن « المجموعة » للجبعي عن خطّ الشهيد . وفي « الأمل » : إنه فاضل جليل يروي عنه جمال الدين أحمد بن موسى بن طاوس جميع كتب أصحابنا .

الحسين بن الدورقي . يروي عنه علي بن طاوس في الباب الخامس من « فرج المهموم » بما لفظه : [فصل ، ومن علماء النجوم ، من حدثني به حسين بن الدورقي ، وقال : إن الشيخ الفقيه أبا القاسم بن مانع[1] من أصحابنا الشيعة وكان قريباً من زماننا . وكان ممن يقرأ في الفقه وعلم الكلام وعارفاً بعلم النجوم ومعروفاً بذلك .

حسين بن رده . مهذب الدين . من مشايخ سديد الدين يوسف كما في « أمل الآمل » . ذكرته بعنوان الحسين بن أبي الفرج بن رده (في ص ٥١) وهو مؤخر عن الحسين بن أحمد بن رده ، شيخ محمد بن جعفر المشهدي .

الحسين بن عبد الكريم الغروي الخازن أو الخادم للحضرة الغروية . روى عنه رضي الدين علي وأبو الفضائل أحمد ابنا طاوس ، ويروي عنه عبد الكريم بن أحمد بن طاوس في « فرحة الغري » بعض الحكايات .

الحسين بن علي بن الأسعد . الأجل شرف الدين العلوي الحسيني . هو خامس العلماء الذين سمعوا عن علي بن موسى بن جعفر بن محمد بن محمد

---

(١) راجع « الثقات : ٧ » .

الطاوس تمام كتابه « التشريف بتعريف وقت التكليف »[1] وستأتي بقية أسمائهم في ترجمة حسين بن محمد بن شجاع (ص٥٢) . وقد سمع جمع آخر عنه بعض الكتاب كما سيأتي أيضاً أسماؤهم في ترجمة صالح بن أبي عبد الله بن العظيم . وكتب ابن طاوس في آخر النسخة إجازة لجميعهم بعد السماع كلاً أو بعضاً في داره بالمفيدية في دار السلام بغداد في ضاحي نهار الأربعاء رابع عشرين ربيع الآخر سنة ثمان وخمسين وستمائة . وقد سمى الشريف محمد بن أحمد بن أبي علي عبد الله الهاشمي جميع هؤلاء وكتب أسماءهم في ظهر الكتاب بخطه نسقاً. ثم كتب ابن طاوس في ذيل خطّ الهاشمي إجازة لهم جميعاً بهذه الصورة :

[أجزت لهم بالله جل جلاله ما ذكروه تفصيله وجملته ، ألهمهم الله جل جلاله معاملته لكل ما سألوا إجازته . وكتب عبد الله ، علي بن موسى بن جعفر بن محمد بن محمد الطاوس العلوي الفاطمي في تأريخه] .

وقد حصلت هذه النسخة من « التشريف » التي كانت بخطّ مؤلفه عند الشيخ زين الدين الشهيد الثاني فاستنسخ عنها في سنة ٩٤١ نسخة ونقل في آخر نسخته عين ما في تلك النسخة ، ثم حصلت نسخة خطّ زين الدين الشهيد عند محمد بن محمد بن الحسن الشهير بابن قاسم الحسيني العيناتي العاملي مؤلف «الاثنا عشرية في المواعظ العددية» فكتب عن النسخة الشهيدية نسخة لنفسه وفرغ من الكتابة ١٠٥٩. وكتب في آخره جميع ما نقله الشهيد في نسخته. وقد رأيت نسخة خطّ العيناتي بمكتبة السيد جلال المحدث الأرموي بطهران في ١٣٦٥ . ثم رأيت في سنة ١٣٨٠ في المكتبة نفسها نسخة أخرى من كتاب «التشريف » في مجموعة كبيرة ممزقة كلها بخط بهاء الدين علي بن يونس الحسيني التفريشي تلميذ بهاء الدين العاملي وخط عمه ميرفيض الله التفريشي

---

(١) وهذا الكتاب غير « التشريف بالمنن في التعريف بالفتن » المذكور في « الذريعة ٤ : ١٨٩ » .

كما صرّح به في المجموعة . وقد صرّح التفريشي أيضاً بأنه نقله عن نسخة خطّ الشهيد الثاني وفرغ من نقله في سنة ١٠٢٦ .

الحسين بن علي بن سليمان البحراني. يروي عنه العلامة الحلي(م٧٢٦) وهو يروي عن والده كمال الدين علي بن سليمان الآتي . صرّح بذلك العلامة في « الاجازة لبني زهرة» . وكان والده علي بن سليمان من مشايخ الشيخ ميثم البحراني (م ٦٩٩) . فصاحب الترجمة من معاصريه. ووصفه في «الأمل»: فاضل جليل .

الحسين بن عمار البصري . يوجد بخطّه « أمان الأخطار » لعلي بن طاوس (٥٨٩ – ٦٦٤) في مكتبة مجد الدين النصيري الأميني بطهران . وآخر النسخة هكذا : [علقه الفقير إلى رحمة الله تعالى الحسين بن عمار البصري وفرغ منه يوم الأربعاء رابع عشر شهر ربيع الأول من سنة اثنتين وثلاثين وستمائة] . فيظهر منه أن تأليف «الأمان» (ذ – ٢ : ٣٤٣–٣٤٤) كان قبل هذا التأريخ .

الحسين بن أبي الفرج بن رده النيلي . الإمام مهذب الدين أبو عبدالله الفقيه المعروف بابن رده . هو من مشايخ سديد الدين يوسف بن علي بن المطهر والد العلامة الحلي . وهو يروي عن رضي الدين الحسن بن الفضل الطبرسي (الثقات : ٦٥) . ويروي أيضاً عن نصير الدين الطوسي وعبد الله ابن حمزة الشارحي (الشارحي خ.ل.) (الثقات : ١٦٣) ، ويروي أيضاً عن أحمد بن علي بن عبد الجبار الطبرسي تلميذ قطب الدين سعيد بن هبة الله الراوندي (م ٥٧٣) (الثقات : ١٣) وعن محمد بن الحسين بن علي بن عبد الصمد النيسابوري عن أبيه عن جده كما في أسانيد « فرائد السمطين ». ويأتي بعنوان الحسين بن محمد بن عبد الله . وأن له « نزهة الناظر في الجمع

بين الأشباه والنظائر » . ومرّ في السادسة (الثقات : ٧٣) الحسين بن أحمد ابن رده شيخ محمد بن المشهدي .

الحسين بن محمد بن أحمد بن نجا الأربلي . كما جاء في « الشذرات ٥ : ٣٠١ » . مرّ بعنوان الحسن بن محمد بن أحمد بن نجا في ص ٤٣ .

الحسين بن محمد بن الحسين الطبري السكوني . كتب تملّكه للجزء الرابع من « المبسوط » للطوسي في سنة ٦٥٤ بما لفظه: [صار الجزء الرابع من الكتاب ملكاً طلقاً بحق الابتياع الشرعي للحسين بن محمد بن الحسين الطبري السكوني وفقه الله للصالحات إنه ولي الخيرات والبركات في بعض شهور سنة أربع وخمسين وستمائة] والنسخة بخط مرشد الدين أبي الحسن علي ابن الحسين بن أبي الحسين المكنى بأبي الحسن الوارني المجاز من أستاذه الحسن ابن الحسين بن علي الدوريستي في كاشان في ٥٨٤ المذكور في « الثقات : ١٨٤ — ١٨٥ » والآتي أيضاً . ونسخة « المبسوط » التي عليها تملك صاحب الترجمة كانت في مكتبة السيد خليفة ، وفي سنة ١٣٧١ اشتراها الشيخ محمد الرشتي بن الشيخ عبد الحسين الرشتي صاحب « كشف الاشتباه » .

الحسين بن محمد بن شجاع، (الحاج ...) . من المشايخ المجازين عن رضي الدين علي بن طاوس الذين سمعوا عنه تمام كتابه « التشريف بتعريف وقت التكليف » في داره المعمورة بالمفيدية ببغداد في ٦٥٨ فكتب ابن طاوس لهم في آخره إجازة بخطه . وهم : شمس الدين علي بن قيصر بن عبد الرحمان مطرز ، وشمس الدين علي بن الحسين المعروف بالحسام ، ونور الدين عمر بن صالح الأسدي ، وشرف الدين حسين بن علي بن الأسعد العلوي الحسني . فهؤلاء مع صاحب الترجمة خمسة سمعوا منه تمام الكتاب بتفصيل. ذكره محمد ابن أحمد بن أبي علي عبد الله الهاشمي ، وحكى عن خطه الشهيد الثاني في

٩٤١ . وحكى عن خط الشهيد السيد محمد العيناثي في نسخة كتبها بخطه في ١٠٥٩ وهي عند السيد جلال محدث الأرموي بطهران وعنده أيضاً نسخة أخرى من « التشريف » أدرجها السيد بهاء الدين علي بن يونس التفريشي الغروي في مجموعة كتبها في ١٠٢٦ وقد نقلها عن نسخة خط الشهيد الثاني المؤرخة ٩٤١ وهناك بعض الخلاف في هذه النسخة . فسمى المترجم له : الحاج حسن بن محمد بن شجاع . وجاء : المطهّر بدل المطرز وكذلك : علي ابن الحسن المعروف بالحسام . وسيجيء كلّ في محله .

الحسين بن محمد بن عبد الله بن رده مهذب الدين النيلي . قال في « الرياض » بعد العنوان المذكور : إنه من أجلاء أصحابنا . رأيت على ظهر نسخة من « نزهة الناظر في الجمع بين الأشباه والنظائر » : أنه للشيخ الفقيه العالم العامل مهذب الدين الحسين بن محمد بن عبد الله قدس سرّه . وتأريخ كتابة النسخة سنة أربع وسبعين وستمائة . ثم قال : إنه مر في ترجمة الشيخ مهذب الدين الحسين بن رده أن « النزهة » له ، وأنه متحد مع صاحب الترجمة . انتهى ما في « الرياض » . أقول : مرّت في ص ٥١ ـ ٥٢ ترجمة مهذب الدين الحسين بن أبي الفرج بن رده النيلي من مشايخ سديد الدين يوسف والد العلامة الحلي . ويأتي في يحيى بن أحمد بن سعيد أن نسبة « النزهة » إليه ضعيفة .

الحسين بن محمد بن علي الميكالي شهاب الدين الشهيد ، صاحب كتاب « العمدة » في الدعوات الذي ألّفه في ٦١٠ . ترجمه في « الرياض » .

الحسين بن محمد بن محمد بن عبد الكريم بن بُرز[1] القمي (الخواجه ...).

---

(١) برز : بالضم بمعنى العظمة والجلال .

هو أخو الوزير . قدم مع أخيه وانقطع في دار مجاور داره وانقضى عمره على ذلك إلى أن توفي ٦٤٣ ودفن بمشهد موسى بن جعفر (ع) . هكذا ترجمه الفوطي في « الحوادث الجامعة – ص ٢٩٣ » ومراده من أخيه الوزير هو مؤيد الدين القمي محمد بن محمد بن محمد بن برز القمي الذي كان أديباً فاضلاً عارفاً بشئون الوزارة . بقي في وزارة الخليفة الناصر لدين الله (م ٦٢٢) ثم الظاهر ثم المستنصر ، إلى أن تغير عليه المستنصر وحبسه ومات ٦٢٩ كما سيأتي .

الحسين النحوي . جمال الدين بن ابان ، من مشايخ العلامة الحلّي كما في النسخة المغلوطة من « الإجازة لبني زهرة » . والصحيح الحسين بن پدر ابن اياز بن عبد الله .

الحكيم :

– علي بن فضل الله سالار .
– محمد بن أبي البركات الجوهري .

الحلبي :

– أبو الفضل بن أبي الغنائم .
– أبو القاسم بن الحسين الحلّي .
– أحمد بن محمد بن جعفر بن زيد .
– الأشرف بن الأغر .
– الحسن بن زهرة بن الحسن .
– عبد الله بن علي بن زهرة .
– علي بن الحسن بن ابراهيم .
– علي بن محمد بن عبد الله بن زهرة .
– الفضل بن يحيى بن أبي عبد الله .

- محمد بن عبد الله بن علي بن زهرة .
- محمد بن علي بن زهرة ...
- مظفر بن الفضل بن يحيى .
- يحيى بن حميد بن ظافر .

الحلي :

- أبو القاسم بن اسماعيل بن عنان .
- أبو القاسم بن الحسين الرافضي .
- أحمد بن علي بن معقل الأزدي .
- أحمد بن محمد بن جعفر بن هبة الله بن نما .
- أحمد بن موسى بن جعفر بن طاوس .
- أحمد بن يحيى الأكبر .
- أسعد بن ابراهيم بن الحسن .
- جعفر بن الحسن بن يحيى الأكبر .
- الحسن بن معالي .
- الحسن بن يحيى الأكبر .
- سالم بن محفوظ بن عزيزة .
- عبد الكريم بن أحمد بن موسى .
- علي بن محمد بن رمضان الطقطقي .
- علي بن محمد بن سعيد .
- علي بن محمد بن محمد بن علي بن سكون .
- علي بن محمد بن المطهر .
- علي بن موسى بن جعفر بن طاوس .
- علي بن يحيى بن الحسن بن الحسين بن بطريق .
- القاسم بن الحسن بن محمد .

- محمد بن جعفر بن هبة الله بن نما .
- محمد بن جهيم . مفيد الدين .
- محمد بن الحسن بن محمد بن معية .
- محمد بن الحسن بن موسى بن جعفر .
- محمد بن أبي الغر ...
- محمد بن علي بن علي بن علي بن المفضل .
- محمد بن علي بن موسي بن طاوس .
- محمد بن أبي الفوارس .
- محمد بن محمد بن جعفر بن أحمد .
- محمد بن موسى بن جعفر بن طاوس .
- محمد بن يحيى بن أحمد بن يحيى .
- ورام بن أبي فراس .
- يحيى بن أحمد بن يحيى .
- يوسف بن علوان ...
- يوسف بن علي بن محمد بن المطهر .

الحمداني :

- محمد بن محمد بن علي بن ظفر ...

حمدون (ابن ...) :

- محمد بن جعفر بن هبة الله بن نما .

الحمصي :

- أحمد بن علي بن معقل الأزدي .
- محمود بن علي بن الحسن الرازي .

الحموي :

– عمر بن علي بن مرشد بن الفارض .

– محمد بن المؤيد بن أبي الحسن .

حمويه :

– محمد بن المؤيد بن أبي الحسن سعد الدين .

حميدان بن يحيى بن حميدان بن القاسم بن الحسن بن ابراهيم بن سليمان القاسمي الحسني مؤلّف « بيان الأشكال » والمجيب « لمسائل الشيخ عمران الشنوي » (ذ – ٣ : ١٧٦) .

حميدة (ابن ...) :

– يحيى بن حميد بن ظافر بن علي .

الحناط :

– علي بن يحيى بن علي .

الحنبلي :

– عبد العزيز بن المبارك بن محمود .

حيدر بن محمد بن زيد بن محمد بن عبد الله . كمال الدين الحسيني . قرأ عليه علي بن طاوس الحلي في السبت ١٦ ج٢ – ٦٢٠ كما ذكره في كتابه « اليقين – الباب ١٩٤ » قال : وهو قرأ على الإمام المحدّث كمال الدين أبي الفضل محمد بن عبد الرشيد بن محمد الاصفهاني في ١٠ رجب ٦١٣ وهو قرأ على الإمام البارع الناقد قطب الدين شيخ الاسلام أبي العلاء الحسن بن أحمد بن الحسن العطار الهمداني الذي مدحه ابن النجار في « ذيل تاريخ بغداد » للخطيب بأبلغ المدح . قال ابن طاوس في وصف صاحب الترجمة : أخبرني السيد الإمام العالم الزاهد العابد كمال الدين شرف الاسلام رب الفصاحة سيد العلماء حيدر بن محمد بن زيد بن عبد الله الحسيني قدس الله روحه ونوّر

ضريحه . وترجمه في « أمل الآمل » وذكر أنه يروي عن ابن شهرآشوب وأورد صورة إجازة ابن شهرآشوب له في ٥٧٠ نقلاً عن خط الملّا عبد الله التستري الشهيد . وهو نقلها عن خط ابن شهرآشوب على ظهر « المجالس » للشيخ الطوسي الذي كان بخطّ صاحب الترجمة . ويوجد بخطّ صاحب الترجمة إجازة لتلميذه جمال الاسلام الحسن بن محمد بن يحيى بن علي بن أبي الجود ابن بدر بن درباس المذكور في ص٤٣-٤٤ في جمادى الأولى ٦٢٩ صرّح فيها بروايته عن محمد بن علي بن شهرآشوب عن جدّه شهرآشوب عن الشيخ الطوسي مؤلف « المصباح » الذي كتبت هذه الإجازة على ظهره . والنسخة عند أبي المجد آقا رضا الأصفهاني . ذكر فيها نسبه هكذا : حيدر بن محمد ابن زيد بن محمد بن محمد بن عبد الله .

الخادم :

– الحسين بن عبد الكريم الغروي .

الخازن :

– الحسين بن عبد الكريم الغروي .
– عبد الحميد بن هبة الله بن محمد .
– علي بن أنجب بن عثمان .
– علي بن علي بن منصور .
– قريش بن السبيع .
– نصر بن علي بن منصور .
– ياقوت المستعصمي .

الخاقان (ابن ...) :

– عمر بن الحسن ...

الخجندي :

– الحسن بن محمود بن الحسن .
– محمد بن علي بن محمد علاء الدين .

خشوم (ابن ...) :

– الحسين ...

الخطاط :

– أحمد بن محمد بن الناقد .

– ياقوت المستعصمي .

خطير الدين :

– محمود بن محمد .

خواجه[1] :

– أفضل الدين الكاشاني .

– حسن بن جعفر بن محمد بن موسى .

– الحسن بن محمد بن محمد .

– الحسين بن محمد بن محمد بن عبد الكريم .

– فضل الله بن أبي نعيم .

الخوافي :

– أحمد بن محمد بن عمر الخيوقي .

الخياط :

– علي بن يحيى بن علي .

الخيوقي :

– أحمد بن محمد بن عمر ...

---

(١) لقب بمعنى السيد كان الغلاة يستعملونه للأئمة خاصة . وبعد انصهار الغلاة عمّ استعمالها عند الفرس حتى القرن العاشر ، حيث قلل استعمالها من جديد لغير الأئمة .

الداعي :

– محمد بن محمد بن زيد ...

الداودي :

– أحمد بن موسى بن جعفر بن طاوس .

– عبد الكريم بن أحمد بن موسى .

– علي بن موسى بن جعفر بن طاوس .

– محمد بن الحسن بن علي بن محمد .

– محمد بن الحسن بن موسى بن جعفر .

درباس[1] **(ابن ...) :**

– الحسن بن محمد بن يحيى .

الدربي :

– الحسن ...

– الحسن بن السندي .

– الحسن بن علي الدربي .

دغيم (ابن ...) :

– علي بن محمد اللويزاني .

---

(١) بمعنى حاجب الباب .

دفتر خوان عالي (ابن ...) :
– علي بن محمد بن الرضا .

الدورقي :
– الحسين بن ...

الدوريستي :
– حسن بن جعفر بن محمد بن موسى .
– عبد الله بن جعفر بن محمد بن موسى .

الديباجي :
– اسماعيل بن الحسين بن محمد .
– القاسم بن الحسن بن محمد .
– محمد بن الحسن بن محمد بن معية .

الديلمي :
– أبو الفضل بن شهردوير .
– الحسن بن محمد ...

ذو الفقار (ابن ...) :

– عماد الدين ...

ذو النسبين :

– عمر بن الحسن بن علي بن محمد .

الرازي :

- عبد الواحد ...
- محمد بن عبد الواحد ..
- محمود بن علي بن الحسن الحمعي .

رأس الشيعة :

- الحسن بن زهرة بن الحسن .

راشد بن ابراهيم بن إسحاق بن إبراهيم البحراني . الشيخ الفقيه ناصر الدين كما في « فهرس » منتجب بن بابويه و « الأربعين » للشهيد ، أو نصير الدين كما جاء في « الرياض » و « أمل الآمل » . قال الشيخ سليمان البحراني في « تأريخ علماء البحرين » : كان شيخاً فقيهاً عالماً متكلماً أديباً لغوياً. وقال شمس الدين محمد بن أحمد بن صالح القسيني في إجازته للطومان العاملي ، المذكورة في « إجازات البحار ـ ص ١٠١ ـ ١٠٤ » ضمن إجازة صاحب « المعالم » : إن والدي الشيخ أحمد بن صالح القسيني أجيز له من راشد بن ابراهيم (صاحب الترجمة) في سنة ٦٠٥ ثم توفي المجيز بعد أشهر . ووصفه بالأوصاف التي ذكرت ثم قال : إنه يروي الشيخ راشد هذا عن القاضي جمال الدين علي بن عبد الجبار الطوسي عن والده عبدالجبار عن الشيخ الطوسي . وقال العلامة الحلي في «إجازة بني زهرة» إن راشد هذا يروي عن

ضياء الدين أبي الرضا فضل الله الراوندي ، وعن أبي العامر سالم بن مارويه (الثقات : ١١٨) في سنة ٥٩١ ، عن أبي البقاء هبة الله بن نما عن أبي البقاء هبة الله بن ناصر بن نصر عن أبيه عن الرئيس أبي الغنائم أحمد بن علي عمن حدّثه حكاية قتل مقلد بن رافع في سنة ٣٩٠ . أقول : ويروي عن صاحب الترجمة عميد الرؤساء هبة الله كما في « إجازة صاحب المعالم » ، وتاج الدين الحسن بن علي الدربي المذكور في ص ٤٠ كما في « إجازة بني زهرة » ، وسديد الدين يوسف والد العلّامة الحلي كما في إجازة محمد السبط للأمين الاسترابادي ، كما نقله في « الرياض » وتنظّر فيه . أقول : لا يبعد رواية سديد الدين في شبابه عن الشيخ راشد في هرمه .

الرافضي :

- أحمد بن علي بن معقل .
- الحسن بن محمد بن أحمد بن نجا .
- أبو الفضل بن شهردوير .
- أبو القاسم بن الحسين الحلي .
- محمد بن أحمد بن محمد بن علي بن العلقمي .

الراوندي :

- الحسن بن محمد بن عبد الله .
- علي بن سعيد بن هبة الله .

الربعي :

- محمد بن جعفر بن هبة الله بن نما .
- محمد بن جهيم .

ربيب الدين :

- الحسن بن محمد بن يحيى بن علي .

ابن أبي الربيع :
– أحمد بن محمد ...

ربيع بن محمد الكوفي . القاضي عفيف الدين . يروي عنه عبدالكريم ابن أحمد بن طاوس في « فرحة الغري » في ١٥ – ع٢ – ٦٨٨ ووصفه بالقاضي العالم الفاضل المدرس عفيف الدين ... وذكر أنه يروي عن القاضي الزاهد علي بن يد (زيد خ. ل.) الهمداني المتوفى في رجب ٦٦٣ ودفن بالسهلة .

رجا (ابن ...) :
– أبو الحسن ...

رده (ابن ...) :
– الحسين ...
– الحسين بن أبي الفرج ...
– الحسين بن محمد بن عبدالله ...

رشيد الدين :
– فضل الله بن أبي الخير الحمداني .
– محمد بن أبي القاسم .

الرضي :
– علي بن أحمد بن أبي هاشم .

رضي الدين :
– علي بن أحمد بن الوزير .
– علي بن موسى بن جعفر بن طاوس .
– محمد بن الحسن الاسترابادي .
– محمد بن الحسن بن علي بن محمد .

- محمد بن محمد بن محمد بن زيد بن الداعي .
- هبة الله بن حامد بن أحمد .

رضي الدين بن عرفة . السيد المتكلم . جرى بينه وبين الأمير حسام الدين أبي الحسن بن رجا المذكور في ص ٣٨ بحث في الإمامة وكيفية حصول اللطف بها . فانتصر له واختار قوله من أجاب الأمير حسام الدين مفصلاً بعد وقعه تتر في حلب ٦٥٨ . والنسخة موجودة في المكتبة الرضوية.

ركن الاسلام :
- الحسن بن علي بن الحسن الطبري .

الرملي :
- الأشرف بن الأغر .

الرهمي :
- علي بن حسّان .

الزاهد :

- الحسن بن أحمد بن يوسف .
- الحسين بن حماد بن أبي الخير .
- علي بن زيد الهمداني .
- علي بن يد الهمداني .
- ورام بن أبي فراس .

ابن الزبيب . إثنان ، أحدهما : الشيخ نظام الدين أحمد بن محمد بن عبد الغني . والثاني : عز الدين الحسن بن زبيب الدين أبي طالب اليوسفي الآبي صاحب « كشف الرموز » الذي فرغ منه ٦٧٢، واحتمل في «الرياض» أنهما إبنا عم. فهما غير ابن زينب محمد بن ابراهيم النعماني تلميذ الكليني المذكور في « النوابغ — ٢٣٠ » .

الزورقني (= زرقاني) :

- محمد بن الحسن بن علي بن محمد .

زكريا بن محمد بن محمود . المولى أبو عمرو الكموني القزويني . كتب لنفسه بخطّه « صحاح اللغة » للجوهري . وفرغ من الكتابة ٦٢٩ . رأيت النسخة بمكتبة سردار كابلي حيدر قلي خان بكرمانشاه . قال السمعاني :

الكمّوني نسبة إلى بني كمونة وذكر منهم من علماء القرن الثالث حتى السادس وقال : أصلهم من بغداد وكلهم من أهل الحديث ... فليس لهم علاقة بسعد ابن منصور بن الحسن بن كمونـــة الاسرائيلي (م ٦٨٣) ، مؤلف « تنقيح الأبحاث » (ذ – ٤ : ٤٦٠) الذي طبعه موسى پرلمان في ١٩٦٧ وأثبت أنه يهودي ولذلك تركت ذكره مع أني ذكرت كتبه في الذريعة . وراجع محمد المؤمن القزويني .

الزمان :

– عين . . شيخ ... حجة ...

الزنجي (ابن ...) :

– محمد ...

زهرة (ابن ...) :

– الحسن بن زهرة بن الحسن .
– عبد الله بن علي ...
– علي بن محمد بن عبد الله .
– محمد بن عبد الله بن علي ...
– محمد بن علي بن ... الحلبي .

الزيدي :

– علي بن يد الهمداني .
– محمد بن محمد بن جعفر بن أحمد .

زين الدين :

– أحمد بن محمد بن عبد الله بن جعفر .
– الحسن بن ربيب الدين .

- الحسن بن محمد بن يحيى .
- علي بن محمد بن سعيد .
- علي بن محمد بن المطهر .
- علي بن يوسف بن جبير .
- محمد بن عبد الواحد الرازي .
- محمد بن القاسم بن محمد .

الساعي (ابن ...) :
– علي بن أنجب بن عثمان .

سالار (ابن ...) :
– علي بن فضل الله .

سالم بن بدران بن علي بن سالم . معين الدين المازني المصري أستاذ الخواجه نصير الدين الطوسي (م ٦٧٢) . كتب له إجـــازة سنة ٦٢٩ ، ويروي عنه محمد بن القاسم بن محمد البرزهي البيهقي ، كما ذكره في إجازتـه للسيد جمال الدين محمد بن الناصر الوراميني في ٦٦١ . وصفه في هذه الإجازة بقوله : [الإمام الأجل العالم البارع الفاضل المتبحر العلامة معين الدين سالم ابن بدران بن سالم المازني المصري نوّر الله مضجعـــه] [١] . وله كتاب « التحرير » نقل عنه الخواجه نصير الدين في « الفرائض النصيرية » مسألة المتوفى الذي خلّف ابن ابن عم له من قبل أبي أبيه ويقـــال له « تحرير الفرائض » (ذ – ٣ : ٣٧٧) ونسخة منه كانت عند الشيخ محمـد السماوي بالنجف .

سالم بن محفوظ بن غريزة بن وشاح السوراوي[٢] سديد الدين الحلي .

---

(١) والنسخة عند السيد حسين الهمداني بالنجف .

(٢) الظاهر أنه نسبة إلى سورا ببابل المذكور في « الثقات : ١٢٦ » وإن قال ياقوت إن النسبة إليها سوراني .

من الفقهاء المتكلمين . له « التبصرة » قرأه عليه تلميذه رضي الدين علي بن طاوس (م ٦٦٤) ، وله « المنهاج » في الكلام ، قرأه عليه تلميذه المحقق الحلي وقرأ بعضه رضي الدين ابن طاوس المذكور . ومن تلاميذه سديد الدين يوسف بن علي بن المطهر والد العلامة الحلّي . يروي عن نجيب الدين يحيى الأكبر الآتي جدّ المحقق الحلي المذكور في ص ٣٠ وعن حسين بن رطبة السوراوي (الثقات : ٨٣) . وقال الحرّ في « الأمل » : يروي العلامة تصانيف المترجم له عن أبيه عن المؤلف . انتهى . وليس المترجم له ابن محفوظ بن وشاح الآتي ، ولا أخ تاج الدين محمد بن محفوظ الآتي في الثامنة .

السبزواري :

– محمد بن محمد بن محمد بن ...

السبيع (ابن ...) :

– قريش ...

السديد :

– جعفر القطاع .

– علي بن أحمد ...

سديد الدين :

– جعفر القطاع .

– الحسين بن حشرم .

– عبد الواحد الرازي .

– سالم بن محفوظ .

– محمود بن علي بن الحسن الحمصي .

– يوسف بن علي بن محمد بن المطهر .

سراب شاهواري :

ـ محمد بن علي بن الحسين بن علي .

السروي :

ـ مجد الدين ...

أبو السعادات :

ـ أسعد بن عبد القاهر بن أسعد .

ابن سعادة :

ـ أحمد بن علي بن سعيد .

سعد الدين :

ـ محمد بن المؤيد بن أبي الحسن الحموي .

سعد الدين بن نجم الدين بن الحسن بن علي الطبري. صاحب «تفضيل القرابة على الصحابة» الذي ألّفه بعد ما ورد إصفهان في ٦٧٣ ورأى أهلها بين مفضل للصحابة ومفضل للقرابة. رأيت النسخة الناقصة عند السيد أبي القاسم الرياضي الخوانساري ذهب بها معه عندما هاجر إلى كشمير (ذ ـ ٤ : ٣٦٠) .

السعدي :

ـ محمد بن عباس ...

ـ مصلح الدين ...

سفرويه[1] :

ـ أسعد بن عبد القاهر بن أسعد .

---

(١) ولعله نسبة إلى شوفرو بمعنى الجمال في الآرامية (السريانية) ويأتي شفروه أيضاً .

السكوني :

– الحسين بن محمد بن الحسين الطبري .

– علي بن محمد بن محمد بن علي .

السليبي :

– علي بن محمد بن أحمد بن صالح .

السمرقندي :

– محمد بن علي بن عمر .

السنجاري :

– الحسن بن محمود بن الحسن .

– الحسن بن يوسف المكزون .

السندي :

– الحسن بن ...

سنقر (ابن ...) :

– محمد ...

السوراوي[1] :

– الحسين بن أحمد ...

– سالم بن محفوظ بن عزيزة .

– علي بن ثابت بن عصيدة .

– علي بن فرج ...

– علي بن يحيى بن علي الخياط .

---

(١) ذكر النسبة إليه في ص ٧١ وفي « الثقات : ١٢٦ » .

– محمد ...

– يحيى بن محمد بن يحيى بن الفرج .

السيبي [1] :

– علي بن محمد بن أحمد بن صالح .

– محمد بن أحمد بن صالح القسيني .

سيف الاسلام :

– أحمد بن علي بن سعيد .

(١) نسبة إلى سيبه نهر بالكوفة ونهر بالبصرة وقريتين عليهما ، وأخرى بخوارزم ، (معجم البلدان) .

الشادياخي :

– محمد بن ابراهيم بن إسحاق العطار النيشابوري .

الشاعر :

– الأشرف بن الأغر .
– الحسن بن محمود بن الحسن .
– الحسن بن يحيى الأكبر .
– الحسن بن يوسف بن مكزون .
– عبد الحميد بن هبة الله .
– علي بن محمد بن محمد .
– علي بن محمد بن محمد بن علي بن السكون .
– علي بن مقرب .
– علي بن يحيى بن الحسن بن الحسين بن بطريق .
– محفوظ بن وشاح بن محمد .
– مصلح الدين سعدي .
– هبة الله بن حامد بن أحمد .

الشامي :

– يوسف بن حاتم بن فوز .

شجاع (ابن ...) :

- الحسين بن محمد بن ...

شرف الدين :

- الحسين بن حماد بن أبي الخير .
- الحسين بن علي بن الأسعد .
- عبد الرحمان بن عبد السميع .
- علي بن محمد بن أحمد .
- علي بن محمد بن المطهر .
- عمر بن علي بن مرشد بن الفارض .
- فخار بن معد بن فخار .
- الفضل بن يحيى بن أبي عبد الله .
- محمد بن القزويني .

شرفشاه (ابن ...) :

- محمد ...

الشريف :

- أحمد بن محمد بن جعفر بن زيد .
- اسماعيل بن الحسين بن محمد .
- عبد الله بن المختار .
- علي بن محمد بن الرضا .
- عماد الدين بن ذي الفقار .
- محمد بن أحمد بن عبد الله .

- محمد بن الحسن البغدادي .
- محمد بن الحسن بن محمد بن معية .
- محمد بن الحسن بن موسى بن جعفر .
- محمد بن محمد بن جعفر بن أحمد .
- محمد بن موسى بن جعفر بن محمد بن طاوس .
- معد بن الحسين بن معد ...
- موسى بن جعفر بن محمد .
- ناصر بن مهدي ...

شفروه (سفرويه) :

- أسعد بن عبد القاهر بن أسعد .

شمس الدين :

- عبد الله بن جعفر بن محمد .
- علي بن الحسن المعروف بحسام .
- محفوظ بن وشاح بن محمد .
- محمد بن أحمد بن صالح القسيني .
- محمد بن جعفر بن نما ...
- محمد بن شرفشاه .
- محمد بن عبد الحميد بن عبد الله .
- محمد بن علي بن يوسف .
- محمد بن مبارکشاه .
- محمد بن محمد بن محمد الجويني .
- محمد المؤمن القزويني .

شهاب الدين :

- أحمد بن محمد بن أبي الربيع .
- بندار بن ملكدار القمي .
- الحسين بن محمد بن علي الميكالي .

شهردوير (ابن ...) :

- أبو الفضل ...

الشهيد :

- محمد بن موسى بن جعفر بن محمد الطاوس .

الشيباني :

- علي بن يوسف بن ابراهيم .
- محمد بن الحسن ...

شيخ الاسلام :

- يوسف بن رافع بن تميم .

الشيخ الأكبر :

- محمد بن علي بن محمد بن أحمد .

شيخ الزمان :

- عين الزمان .

شيخ الشيعة :

- أبو القاسم بن الحسين الحلّي .

شيخ الشيوخ :

– عين الزمان .

شيخ الطائفة :

– الحسن بن علي بن الحسن الطبري .

الشيرازي :

– فضل الله بن أبي نعيم عبد الله .

– مصلح الدين سعدي .

الصاحب :

– علي بن عيسى الأربلي

صاحب الخاتم (ابن ...) :

– الحسن بن علي بن الحسن بن علي الحسيني .

صاحب الديوان :

– عطا ملك الخواجه علاء الدين الجويني .

– محمد بن محمد بن محمد الجويني .

صالح بن عبد الله بن العظيم . هو أحد العلماء الستة الذين سمعوا عن رضي الدين علي بن طاوس بعض كتابه « التشريف بتعريف وقت التكليف » . وقد سرد أسماء جميعهم الشريف محمد بن أحمد بن أبي علي عبد الله الهاشمي ، وكتب أسماءهم بخطّه في ظهر نسخة من « التشريف » وكتب ابن طاوس بخطّه في ذيل خطّ الهاشمي إجازة لجميعهم . وقد ذكرنا صورة الإجازة في ترجمة الحسين بن علي بن الأسعد العلوي الحسيني ، وأما الخمسة الأخر فهم : محمد بن أحمد بن صالح السيبي . ٢ – علي بن محمد بن أبي الغنائم العلوي الحسيني . ٣ – محمد بن علي بن نقي . ٤ – علي بن أحمد ابن الوزير . ٥ – محمد بن يوسف بن محسن . وذكرنا سائر خصوصيات هذه النسخة من«التشريف» في ترجمة حسين بن علي بن الأسعد في ص ٤٩–٥١ وذكرنا من سمع عنه تمام كتاب « التشريف » في ترجمة الحاج حسين بن محمد ابن شجاع في ص ٥٢ – ٥٣ .

الصدر :

– علي بن عيسى الأربلي .

– علي بن محمد بن رمضان الطقطقي .

صدر الدين :

– علي بن محمد بن محمد الطوسي .

– محمد بن إسحاق بن علي بن يوسف .

صفي الدين :

– محمد بن بشير .

– محمد بن علي بن نقي .

– محمد بن معد بن علي بن رافع .

– محمد بن يحيى بن أحمد بن يحيى .

الصنعاني :

– محمد بن أبي البركات بن ابراهيم ...

الصوفي = العارف .

الصيدلي :

– محمد بن علي بن عمر .

الطائي :

- الحسين بن خشرم .
- محمد بن علي بن محمد بن أحمد العربي .
- يحيى بن حميد بن ظافر .

طاوس (آل ...) :

- أحمد بن موسى بن جعفر .
- عبد الكريم بن أحمد بن موسى .
- علي بن علي بن موسى ...
- علي بن موسى بن جعفر ...
- محمد بن الحسن بن موسى بن جعفر .
- محمد بن علي بن موسى بن طاوس .
- محمد بن موسى بن جعفر بن محمد بن طاوس .

الطباطبائي :

- علي بن محمد بن رمضان الطقطقي .

الطبرستاني :

- الحسن بن المهدي .

الطبرسي :

– علي بن الحسن بن الفضل .

الطبري :

– الحسن بن علي بن الحسن ...
– الحسن بن علي بن محمد بن علي ...
– الحسين بن أردشير بن محمد .
– الحسين بن محمد بن الحسين ...
– سعد الدين بن نجم الدين .
– محمد بن علي بن يوسف .

الطبيب :

– علي بن محمد بن الحسن .
– عين الزمان جمال الدين الگيلي .
– محمد بن ابراهيم بن إسحاق العطار .

ابن الطقطقي :

– علي بن محمد بن رمضان .

الطوسي :

– أحمد بن محمد بن محمد بن الحسن .
– الحسن بن محمد بن محمد بن الحسن .
– علي بن محمد بن الرضا بن محمد .
– علي بن محمد بن محمد ...

- محمد بن محمد بن الحسن الخواجه ...
منصور بن علي بن محمد .

طي (ابن ...) :
- محمد بن علي بن محمد ...
- يحيى بن حميد بن ظافر .

العارف :

- أحمد بن محمد بن عمر الخيوقي .
- أفضل الدين الكاشاني .
- عزيز بن محمد النسفي .
- عمر بن علي بن مرشد .
- عين الزمان .
- محمد بن ابراهيم بن إسحاق العطار .
- محمد بن إسحاق بن علي صدر الدين القونوي .

العاملي :

- محفوظ بن وشاح بن محمد ...
- محمد بن علي بن محمد بن طي .
- وشاح بن محمد الهرملي .
- يوسف بن حاتم بن فوز .

أبو العباس :

- أحمد بن ابراهيم بن أحمد بن العفيف .

العباسي :

- أحمد بن الحسن بن يوسف .

عبد الحميد بن فخار بن معد بن فخار . هو جلال الدين عبد الحميد النسابة بن شمس الدين أبي علي فخار بن معد بن فخار الموسوي الحائري بن أحمد بن محمد بن محمد . كان أستاذ غياث الدين عبد الكريم بن طاوس (٦٤٨-٦٩٣) فإنه يروي عنه وعن نجيب الدين يحيى بن أحمد بن سعيد وغيرهما . قال تلميذه عبد الكريم المذكور كما وجد بخطّه على ظهر « معالم العلماء » لابن شهرآشوب : إنه يروي الكتاب عن صاحب الترجمة ، وإنّ صاحب الترجمة يرويه عن مجد الدين علي بن الحسن العريضي وعن يحيى بن محمد بن فرج السوراوي كلاهما عن مصنفه ابن شهرآشوب (م ٥٨٨)المذكور في «الثقات: ٢٧٣ » . وأما صدر الدين الجويني الحموي المذكور في الثامنة وهو تلميذ المترجم له فذكر في كتابه «فرائد السمطين» أستاذه المترجم له هكذا : السيد الإمام نسابة عهده جلال الدين عبد الحميد بن ... إلى قوله : ابن ابراهيم المجاب بردّ السلام ابن محمد الصالح بن موسى الكاظم (ع) وأنه يروي عن أبيه الإمام شمس الدين شيخ الشرف فخار بن معد عن شاذان بن جبرئيل القمي عن جعفر بن محمد الدوريستي عن أبيه عن الصدوق بن بابويه (م ٣٨١) . أقول : يأتي والده فخار (م ٦٣٠) أما هو فقد كان حياً إلى ٦٨٢ حيث قرأ عليه عبد الكريم بن طاوس كتاب «المجدي» ودعا له بأدام الله شرفه . وقال في « الأمل » إنّ للمترجم كتاباً ينقل منه الحسن بن سليمان بن خالد الحلّي في « مختصر البصائر » .

عبد الحميد بن محمد بن عبد الحميد . هو جلال الدين أبو علي بن شمس الدين أبي طالب بن جلال الدين عبد الحميد النسابة ابن التقي عبد الله النسابة ابن النقيب نجم الدين أسامة الحسيني . قال في « عمدة الطالب » : إنه كان نقيب المشهد الغروي والكوفة وكان عالماً فاضلاً نسابةً وتوفي ٦٦٦ وأعقب من رجلين تقي الدين أبي عبدالله الحسين بن عبد الحميد الثاني، والنسابة

شمس الدين أبي طالب محمد ، فولد لتقي الدين حسين ، النسابة شرف الدين أبو الفضل محمد بن الحسين والد تاج الدين عبد الحميد الذي رآه صاحب « عمدة الطالب » بسمرقند ، وولد لشمس الدين محمد ، جلال الدين عبد الحميد الزاهد ونظام الدين علي النسابة ، ونجم الدين عبد العزيز .

عبد الحميد بن هبة الله بن محمد بن الحسين . عز الدين أبو حامد بن أبي الحديد المعتزلي البغدادي ولد بالمدائن (تيسفون) في ٥٨٦ ومات ببغداد في ٦٥٦ . أورد في شرحه على « نهج البلاغة » في ذيل شرح قول علي (ع): [اللهم إني أستعديك على قريش ...] : إنّ له أرجوزة نظمها في عقايد المعتزلة . وهي تدل على مدى اقتراب المعتزلة من الشيعة في آخر العهد العباسي ، ولولا مجيء المغول لرفرف لواء التشيع على الشرق الإسلامي . ومن الأرجوزة قوله :

وخير خلق الله بعد المصطفى	أعظمهم يوم الفخار شرفا
السيد المعظّم الوصيّ	بعل البتول المرتضى عليّ
وابناه ثم حمزة وجعفر	ثم عتيق بعدهم لا ينكر

ثم ذكر الخلفاء . وقال إنّ مراده الأفضلية عند الله في التقوى . وفي أوّل شرحه ذكر في وصف « نهج البلاغة » أنّ فيه معجزات محمدية لاشتماله على الإخبار بالمغيبات . ترجمه ابن الفوطي في « تلخيص مجمع الآداب» مع الإطراء على شرح « النهج » . ولابن أبي الحديد « السبع العلويات » نظمها في ٦١١ للوزير الشيعي ابن العلقمي (ذ ١٢ : ١٢٩) وقد شرحها يوسف بن ناصر الغروي (ذ ١٦ : ٤٠) ذكر في مقدمة الشرح أحوال ابن أبي الحديد نقلاً عن ابن الفوطي المذكور . قال : وشرح « النهج » أيضاً في ٦٤٩ باسم الوزير ابن العلقمي وتخلص من مقتلة المغول لكونه في دار ابن العلقمي . ثم حضر عند الخواجه نصير الدين الطوسي ففوّض إليه خزائن الكتب ببغداد مع أخيه

موفق الدين وتاج الدين علي بن أنجب . ولم يطل بعد ذلك فمات في ج ٢ سنة ٦٥٦ عن سبعين سنة وستة أشهر . وعند شرح قوله [نحن الشعار والأصحاب والخزنة والأبواب ، ولا تؤتى البيوت إلا من أبوابها ومن أتاها من غيرها سمي سارقاً ...] أورد أربعة وعشرين حديثاً في فضل علي جعلها شارح العلويات خاتمة لشرحه ، الموجودة نسخته في مكتبة البروجردي في النجف (ذ ١٦ : ٤٠ - ٤١) واستنسخ شمس الدين الجبعي « السبع العلويات » في ٨٦٨ بخطه الموجود في مجموعته الموجودة بتلك المكتبة أيضاً ووصف الناظم لها في آخرها بقوله : إنها للشيخ الحبر الإمام القدوة عز الدين عبد الحميد ابن أبي الحديد المدائني رحمة الله عليه . وذكر اسماعيل پاشا من آثار ابن أبي الحديد : « تعليقة على شرح المفصل » ، « ديوان شعر » ، « شرح الفصيح » لثعلب ، « شرح المحصّل » للرازي ، « شرح مشكلات الغرر » للبصري ، « شرح النهج » ، «شرح الياقوت» للنوبختي ، «العبقري الحسان» ، « الفلك الدائر » ، « الاعتبار على الذريعة » ، « الكلمات الألف لعلي » ، « منظومة فتح خيبر » ، « نقض المحصول » (هدية العارفين ١ : ٥٠٧) .

عبد الرحمان بن عبد السميع الواسطي ، شرف الدين أبو طالب النقيب الهاشمي الراوي عن شاذان بن جبرئيل القمي (الثقات : ١٢٨) . قال الجويني الحموي في « فرائد السمطين » (المؤلّف ٧١٦) : إني أروي عن جماعة من مشايخي بالحلة وواسط وبغداد والقدس كلهم يروون عن النقيب (صاحب الترجمة) . أقول : من مشايخ الحموي الخواجه نصير الدين الطوسي ببغداد وسديد الدين يوسف والد العلّامة الحلي وعبد الحميد بن فخار .

عبد العزيز بن جعفر . المير عز الدين أبو المظفر النيشابوري . قال ابن الفوطي في « الحوادث الجامعة : ص ٢٧٧ »: إنّ في منتصف ذي القعدة ٦٧٢ توفي الملك عز الدين عبد العزيز بن جعفر النيشابوري ببغداد ... تولى

شحنكية واسط والبصرة وكان حسن السيرة عظيم الناموس ودفن في مشهد علي (ع) ورثاه الشعراء ، وتوفي بعده في ثامن عشر ذي الحجة (الغدير) ٦٧٢ الخواجه نصير الدين الطوسي فرثاهما علي بن عيسى الأربلي بقوله :

ولما قضى عبد العزيز بن جعفر وأردفه رزؤ النصير محمد

ألّف كمال الدين بن ميثم البحراني (م ٦٧٩) كتابه « نجاة القيامة في أمر الإمامة » باسم صاحب الترجمة . قال في ديباجته بعد الخطبة : [ثم إنه تعالى لما وفقني للاتصال بجناب مولانا الملك المعظم العالم العادل البارع ذي النفس الأبية والهمم العلية – إلى قوله بعد أوصاف كثيرة – : عز الدنيا والدين أبو المظفر عبد العزيز – إلى قوله – : فألفيته من أخص الأولياء لأولاد سيد الأنبياء بعد ما خصّه الله تعالى من العلم وحباه من مزيد الفهم ، فهو للعلماء والد عطوف – إلى قوله بعد الشكر من إكرامه وإعظامه – : إنه الذي أشار إليّ بإملاء مختصر في الإمامة – إلى قوله – : فهممت أن أعتذر بمشقة السفر وما يستلزمه من تشعب الأذهان ومفارقة الأهل والأوطان ...] إلى آخر كلامه الظاهر في كون المترجم له من العلماء ومربي العلماء من أصحابنا .

عبد العزيز بن المبارك بن محمود الجنابذي (گنابادي) البغدادي المولد والدار . يكنى أبا محمد بن أبي نصر بن أبي القاسم ويعرف بالحافظ ابن الأخضر يسكن درب القيار من محالّ نهر المعلى في شرقي بغداد . سمع الكثير في صغره بإفادة أبيه وعلي بن بكتاش وصحب أبا الفضل بن ناصر حتى مات. وكان أول سماعه سنة ٥٣٠ وصنف مصنفات كثيرة وكان متعصباً لمذهب أحمد بن حنبل سمعت عليه وأجاز لي . مات في ٦ شوال ٦١١ ودفن بباب حرب عن ٨٧ سنة مولده ٥٢٤ . كذا ترجمه ياقوت في كلمة « جنابذ » من « معجم البلدان » . أقول : ومن تصانيفه « معالم العترة النبوية العلية ومعارف أهل البيت الفاطمية العلوية » ينقل عنه علي بن عيسى الاربلي في

« كشف الغمة » كثيراً . وذكر أنه يرويه إجازة عن تاج الدين علي بن أنجب ابن الساعي (م ٦٧٤) عن مصنفه (صاحب الترجمة) . وقد ذكره اسماعيل باشا في « هدية العارفين ١ : ٥٧٩ » . أما تعصّبه لابن حنبل فمعارض بتأليفه في معارف أئمة أهل البيت وإهدائه للخلفاء الفاطمية بمصر فليراجع .

عبد العزيز بن محمد النسفي :

– عزيز بن محمد النسفي .

عبد الكريم بن أحمد بن موسى بن جعفر بن محمد بن أحمد بن محمد بن أحمد بن محمد الطاوس . هو غياث الدين أبو المظفر بن أبي الفضائل الفقيه النسابة النقيب الحسني الداودي الحلي المعروف بعبد الكريم بن طاوس (٦٤٨–٦٩٣) ولد بالحائر وتوفي بالكاظمية . يروي عن جمع منهم نجيب الدين يحيى بن أحمد بن سعيد بإجازة له في ٦٨٦ وعبد الحميد بن فخار (المذكور في ص ٨٧) بإجازة له ولولده علي . ويروي عن عمه علي بن طاوس في صفر ٦٦٣ ، وعن الخواجه نصير الطوسي وعن كمال الدين بن ميثم البحراني . وقد ذكر جمعاً من مشايخه في « إجازة » كتبها لتلميذه علي بن الحسين بن حمّاد الليثي الواسطي وقد أورد صاحب « المعالم » قطعة من تلك الإجازة في إجازته الكبيرة . ويظهر جملة من مشايخه من كتابه «فرحة الغري» الذي ألّفه بعد ٦٨٨ . منهم محمد بن معد بن علي الموسوي . ومنهم والده أبو الفضائل أحمد . ومنهم المحقق الحلي جعفر بن الحسن . ومن العامة : عبد الرحمان بن أحمد بن أبي البركات الحربي الحنبلي الراوي عن عبد العزيز ابن الأخضر المذكور في ص ٩٠–٩١ في ٦٠٤ عن محمد بن ناصر السلامي الحنبلي عن محمد بن ميمون النرسي (الثقات : ٢٧٩ – ٢٨٠) عن أبي عبد الله محمد ابن علي الشجري صاحب « التعازي » . ومنهم عبد الصمد بن أحمد بن أبي الجيش عبد القادر الحنبلي الراوي عن أبي الفرج بن الجوزي عن كتابه

« المنتظم » . وكتب عبد الكريم بخطه روايته عن عبد الحميد بن فخار بن معد على ظهر نسخة من « معالم العلماء » التي عليها إجازة نجيب الدين يحيى له إملاءً منه لولده محمد وكتبها محمد في ذي القعدة ٦٨٦ . وقد كتب تلميذه ابن الفوطي (م ٧٢٣) لخزانته كتابه «الدر النظيم فيمن تسمى بعبدالكريم» (ذ ٨ : ٨٣) . وقال في وصف أستاذه (المترجم له) في الجزء الرابع من « مجمع الآداب » : [كان يشارك الناس في علومهم وكانت داره مجمع الأمة والأشراف . كتبت لخزانته « الدر النظيم ... » وسألته عن مولده فذكر أنه ولد في شعبان ٦٤٨ وتوفي يوم السبت ١٦ شوال ٦٩٣] . أقول : وله : « حواش على المجدي » لابن الصوفي وقد نقلت من نسختـه إلى نسخ أخرى ونقل عنها السيد حسون البراقي في نسخته الموجودة عند السَّماوي في النجف. وقد نقل في بعض حواشيه عن « البيان والتبيين في أنساب آل أبي طالب » تأليف الشريف الحسن بن عبد الله الطالبي الجعفري . هذا وقد زار المترجم له مشهد الرضا بخراسان في ٦٨٠ كما يظهر من « فرحة الغري – ص ٤٦ » . قال ابن داود : كنت قرينه طفلين إلى أن توفي ، ما رأيت قبله ولا بعـده بخلقه وذكائه . حفظ القرآن وله ١١ سنة تعلم الكتابة وله ٤ سنين . له : « الشمل المنظوم » وغير ذلك . وترجمه أيضاً في « الأمل » .

عبد الله بن جعفر بن محمـــد . شمس الدين الحسيني ، يروي عن أبي المؤيد موفق بن أحمد المكي الخوارزمي المتوفى ٥٦٨ بواسطة واحـدة كما ذكر في « الرياض » .

عبد الله بن جعفر بن محمد بن موسى بن جعفر بن محمد بن أحمـــد بن العباس بن الفاخر الدوريستي . ذكرته في « الثقات : ١٦٢ – ١٦٣ » ولعله أدرك قليلاً من هذه المائة وقلنا كيف أن روايته عن جدّه محمـــد بن موسي سند عال لأن جدّه محمد بن موسى أيضاً يروي عن جده جعفر بن محمد ، وهو

عن أبيه محمد بن أحمد بن العباس ، وهو يروي عن الصدوق (م ٣٨١) . فالمترجم له يروي عن الصدوق بثلاث وسائط، ويروي عن المفيد (م ٤١٣)، والرضي (م ٤٠٦) ، والمرتضى (م ٤٣٦) ، والطوسي (م ٤٦٠) ، وصاحب « مقتضب الأثر » عن كل منهم بواسطتين . لأن جده الأعلى جعفر ابن محمد يروي عنهم جميعاً بلا واسطة . مع أنّ منتجب الدين بن بابويه (م ٥٨٥) يروي عن الصدوق بأربع وسائط ، وعنهم بثلاث وسائط . وترجمت حسن الدوريستي أيضاً في « الثقات : ٥٦ » . ومرّ في هذا الجزء ص ٣٧ .

عبد الله بن علي بن زهرة ، جمال الدين أبو القاسم الحسيني الحلبي المولود ٥٣١ . قرأ « النهاية » عليه ولده أبو حامد محيي الدين محمد في سنة ٥٩٧ ، ولعله بقي إلى هذه المائة ، فإنه قرأ « النهاية » على أخيه أبي المكارم حمزة بن علي بن زهرة (م ٥٨٥) . قال في « نظام الأقوال » إنه ولد في ذي الحجة ٥٣١ . ذكرته في (الثقا : ١٦٥) .

عبد الله بن محمد بن عبد الرزاق الملاّ (المولى) عماد الدين الحسّاب (الحاسب) ، مؤلف « الفوائد البهائية في قواعد الحساب الهوائية » أي الحساب بواسطة اليد والفكر من دون حاجة إلى استعمال الآلات والكتابة للأرقام الهندية على التخت والتراب وغيرها . ألّفه باسم الخواجه بهاء الدولة شمس الدين صاحب الديوان الجويني الآتي أنه توفي فجأة في حياة والده سنة ٦٧٨ . وفرغ منه باصفهان ٦٧٥ (ذ — ١٦ : ٣٢٦ — ٣٢٧) .

عبد الله محمد بن محمد بن الحسين (أبي القاسم) الحسيني البلخي . ترجم كتاب « فضائل بلخ » من العربية بالفارسية في ٦٧٦ . وكان مؤلّف أصله صفي الدين شيخ الإسلام أبو بكر عبد الله بن عمر بن محمد بن داود

الواعظ البلخي ألفه بالعربية في رمضان ٦١٠ . طبعت الترجمة الفارسية بطهران بتصحيح عبد الحـــي الحبيبي الأفغاني مع مقدمـــة مفصّلة في أحوال المؤلف والمترجم . قال فيه : إن المترجم له – مترجم فضائل بلخ – كان من عائلة نقباء بلخ ورؤساء خراسان السادة الحسينيين المنتسبين إلى أبي عبدالله الأعرج . ومنهم الإمام الأجل ضياء الدين أبو الحسن محمد بن الحسين الحسيني الأعرجي البلخي المتوفى ٥٣٧ والد نظام الدين محمد ورئيس خراسان الحسن. وقد ترجمهم المؤلف في نفس الكتاب أيضاً .

عبد الله بن المختار . الشريف جلال الدين الحسيني العلوي الكوفي . قال في « الحوادث الجامعة » : إنه توفي ٦٤٩ وكانت ولادته ٥٧٧ . وكان عريق النسب أديباً فصيحاً ، حفظ القرآن في نيف وخمسين يوماً . وكان إذا حضر مجلساً بسط القول فيه وأكثر من الحكايات والأشعار والأخبار والسير . ندب إلى صدرية المخزن فلم يجب ، وكان يحضر عند الخليفة الناصر – إلى قوله – : ولم يزل على ذلك أيام الخليفة المستنصر بالله فأشار عليه أن يلبس سراويل الفتوة[1] من أمير المؤمنين (ع) فتوجه الخليفة إلى المشهد (الغروي) ولبس السراويل عند الضريح الشريف . وكان هو النقيب في ذلك . ومرّ اسماعيل بن المختار (ص ١٨) وأبوه الحسن (ص ٤٠) وذكرت جدّهم المختار ابن عمر بن مسلم المقتول ٣٨٩ . والفتوة طريقة لصوفية الشيعـــة . ولبس الخليفة للسراويل من يدهم يدل على مدى نفوذ نقباء مشهد أمـير المؤمنين في بلاط الخليفة قبل أن تسقط بغداد بيد المغول .

---

(١) وجاء شرح كلمات « نقيب » و « بدر » و « استاد شدّ » وكيفية التلبس بالفتوة في الباب ٣ من « فتوتنامه » للكاشفي .

عبد الواحد الرازي . القاضي سديد الدين ، جدّ تاج الدين محمود بن زين الدين محمد بن صاحب الترجمة ، قال العلامة الحلي في إجازته لتاج الدين محمود في ٧٠٩ بعد ذكر اسمه واسم أبيه محمد ما لفظـــه : ابن المولى السعيد القاضي سديد الدين عبد الواحد ...

العراقي :
ـ جمال الدين الوراميني .
ـ محمد بن الناصر بن حمزة .

العربي (ابن ...) :
ـ محمد بن علي بن محمد بن أحمد .

عرفة (ابن ...) :
ـ رضي الدين ...

العريضي :
ـ أحمد بن يوسف بن أحمد .
ـ علي بن الحسن بن ابراهيم .

أبو العز :
ـ أحمد بن محمد بن عبد الله بن جعفر .

ابن أبي العز . الشيخ الفقيه المعاصر للشيخ سديد الدين يوسف والد العلامة الحلي كما جاء في نسخة « الألفين » . يأتي بعنوان محمد بن الأبي الغر (بالمعجمة ثم المهملة) .

عز الاسلام :
ـ أحمد بن ابراهيم بن أحمد .

عز الدين :

- الحسن بن زبيب الدين أبي طالب اليوسفي .
- الحسن بن علي بن محمد بن علي ...
- الحسن بن محمد بن أحمد بن نجا .
- الحسن بن يوسف المكزون .
- الحسين بن الحسن بن علي بن حمزة .
- عبد الحميد بن هبة الله بن محمد .
- عبد العزيز بن جعفر ...
- محمد بن الحسن البغدادي

عزيز الدين :

- اسماعيل بن الحسين بن ...
- عزيز بن محمد النسفي .

عزيز بن محمد النسفي . عزيز الدين الصوفي الشهير من أصحاب سعد الدين محمد الحموي (م ٦٥٠) الآتي . ترجم في « مجالس العشاق » و « مجمع الفصحاء » و«مجالس المؤمنين ـ ص ٢٧٨» ونقل عن رسائله «مقصد أقصى » و « النبوة والولاية » واستظهر منها تشيعه . وسماه اسماعيل پاشا بعبد العزيز النسفي . وذكر من تصانيفه «آداب السلوك» ، «زبدة الحقائق»، « كشف الحقائق » ، « منازل السائرين » . ولكن الاسم الذي يسمي نفسه به في أوّل أكثر رسائله الصغار هو : عزيز بن محمد النسفي . طبع له أربع رسائل في هامش « أشعة اللمعات » هي : مقصد أسنى ، زبدة الحقائق ، مبدأ ومعاد ، علم وموجودات . وطبع « كشف الحقائق » ، « منتخب

جواهر الأسرار » مع « المقصد والزبدة » في بمبي ١٩٢٩ وطبع له بطهران ٣٣ رسالة مع مقدمة هانري كربين في ٦٠٨ ص. في ١٩٦٢ بعنوان: «الانسان الكامل » .

ابن عصيدة :

– علي بن ثابت ... السوراوي .

العطار :

– محمد بن ابراهيم بن إسحاق النيشابوري .

عطا ملك . الخواجه علاء الدين ، صاحب الديوان ابن بهاء الدين محمد ابن محمد بن محمد الجويني وزير أبقا خان المغولي الذي حكم ٦٦٤ ومات ٦٨١ . ولد عطا ملك في ٦٢٣ ومات في ٤ ذي القعدة ٦٨١ ، وقال صدر الدين علي بن الخواجه نصير الدين الطوسي في تأريخه :

آصفِ عهد علاءِ حقو دين زبدهء كون
كرد بدرود جهانرا چو سرآمدش زمان

درشبِ شنبه چهارم زمهِ ذي حجه
سال برششصد وهشتا دويكي درأران

وهو أخ شمس الدين محمد الجويني وزير أرغون والمقتول بحكمه . ومن آثار عطا ملك الخيرية بركة ماء بمسجد الكوفة وكرو نهر النجف المنشق من الفرات إلى جنوب غربي النجف [١] ، ولعله الذي ذكره ياقوت بعنوان « نرس » وقال : حفرها نرسي بن بهرام جور . ومرّ ذكره في (النابس : ٨٤ » . له شعر (ذ ٩ : ٧٢٨) ، وتأليفات منها : « تاريخ جهان گشا » (ذ ٣ :

---

(١) فرحة الغري، ص ٦٠ ، ط ١٣١١ .

٢٤٧ – ٢٤٨ ، و ٥ : ٣٠٠ ، و ١٠ : ٤٨) ، وله : « تسلية الاخوان » في ما جرى على أهله من المحن من أمراء المغول ، و « تتمة تسلية الاخوان » كتبها قبل موته بستة أشهر ، موجودان بالمكتبة الأهلية بباريس كما في مقدمة القزويني لتاريخ جهان گشا . وباسم عطا ملك ألّف كتب كثيرة منها : « شرح نهج البلاغة » لابن ميثم البحراني ، و « المقامات الزينبية » للجزري ، وديوان « رباعيات نظام الدين الأصفهاني » محمد بن إسحاق ، وكتابه « شرف إيوان البيان » (ذ ١٤ : ١٨٠) الذي خاطب فيها عطا ملك بقوله :

قل للنواصب كفوا لا أبالكم لشيعة الحق يأبى الله توهينا

وكذلك « التأريخ الكبير » ولعله هو « مجمع الآداب » (ذ ٢٠ : ١٤) وتلخيصه (ذ ٤ : ٤٢٦) لابن الفوطي المروزي البغدادي ، الموجود جزؤه الرابع بخطّه في ٧١٢. قال ابن الفوطي : أجازني عطا ملك بجميع مصنفاته وأملى عليّ شعره بتبريز في ٦٧٧ وأعادني إلى بغداد في ٦٧٩ وفوّض إليّ كتابة تاريخ الحوادث والإشراف على خزانة كتب المستنصرية . وعدّه ابن طاوس في « فرحة الغري – ص ٦٠ » في الوزراء المدفونين بمشهد علي (ع) وقال إنه وضع أساس الرباط في ٦٧٦ .

عفيف الدين :

– ربيع بن محمد الكوفي .

علاء الدين :

– عطا ملك .
– محمد بن علي بن محمد الخجندي .
– مرتضى بن الحسن ...

العلقمي (ابن ...) :

- علي بن محمد بن أحمد ...
- محمد بن أحمد ...
- محمد بن أحمد بن محمد بن علي .

علم الدين :

- اسماعيل بن الحسن بن علي .

العلوي :

- أحمد بن يوسف بن أحمد .
- اسماعيل بن الحسين بن محمد .
- الأشرف بن الأغر .
- جمال الدين الوراميني .
- الحسن بن علي بن المرتضى .
- الحسين بن الحسن بن علي بن حمزة .
- الحسين بن علي بن الأسعد .
- عبد الله بن المختار ...
- علي بن أحمد بن أبي هاشم .
- علي بن محمد بن رمضان الطقطقي .
- علي بن محمد بن أبي الغنائم .
- عماد الدين بن ذي الفقار .
- فخار بن معد بن فخار .
- قريش بن السبيع بن المهنا .
- محمد بن بشير ...
- محمد بن الحسن بن علي بن محمد .

– محمد بن الحسن بن محمد بن معية .
– محمد بن محمد بن محمد بن زيد بن الداعي .
– محمد بن الناصر بن حمزة .
– يحيى بن محمد بن محمد بن أبي زيد .

علي بن أحمد السديد . كتب لنفسه نسخة من « الصحيفة السجادية » عن نسخة كانت بخطّ أبي الحسن علي بن محمد بن السكون الحلّي المتوفى حدود ٦٠٦ وفرغ صاحب الترجمة من كتابة النسخة ومقابلتها في ٦٤٣ ثم قابلها ثانياً مع نسخة كانت بخطّ ابن إدريس في ٦٥٤ . ثم حصلت نسخة صاحب الترجمة هذه عند الشهيد الأول فكتب عنها نسختين إحديهما في ٧٧٢ والأخرى في ٧٧٦ . ثم كتب شمس الدين محمد الجبعي جدّ بهاء الدين محمد العاملي نسخته عن النسخة الأولى للشهيد ثم قابلها مع النسخة الثانية له أيضاً. وقد ذكر الجبعي جميع ما ذكرناه في مجموعته التي نقل عنها المجلسي في إجازات « بحار الأنوار » (ذ ١٥ : ١٨ – ١٩) . وقد مرّ في ص ٣١ جعفر القطاع المدعو بالسديد .

علي بن أحمد بن الوزير . الأجل رضي الدين ، أحد العلماء الستة الذين سمعوا من رضي الدين علي بن طاوس بعض كتابه « التشريف » ثم كتب ابن طاوس لهم إجازة بخطّه في ٦٥٨ كما أشرنا إليهم في ترجمة صالح بن عبد الله في ص ٨١ .

علي بن أحمد بن أبي هاشم . فخر الدين الرضي العلوي الحسيني المجاز من أحمد بن محمد الموصلي (ص ١٢) تلميذ علي بن ثابت بن عصيدة السوراوي (ص ١٠٢) بإجازة كتبها الموصلي له في ٧ – ج ١ – ٦٦٨ . وصفه المجيز في الإجازة بقوله : [السيد الأجل الأوحد فخر الدين الرضي علي بن أحمد] .

والإجازة بخطّ المجيز على ظهر قطعة من « مسائل الخلاف » للشيخ الطوسي[1] من أول كتاب « الطهارة » إلى آخر الكتاب في خزانة الصدر بالكاظمية . وإجازة أخرى بخطّ أحمد بن محمد الموصلي المجيز أيضاً لصاحب الترجمة على ظهر « المبسوط » للطوسي ، كتبها له في سنة ٦٥٩ موجودة في الخزانة الرضوية .

علي بن أنجب بن عثمان بن عبيد الله بن عبد الرحيم . الشيخ تاج الدين أبو طالب المعروف بابن الساعي البغدادي المؤرخ الخازن . ولد في شعبان ٥٩٣ وتوفي ٢١ رمضان ٦٧٤ كان خازن دار الكتب للمستنصر العباسي وبعده حتى سقوط بغداد ، فتولى نفس العمل من قبل الخواجه نصير الدين الطوسي . ووقف مكتبته الشخصية للمكتبة النظامية في أواخر عمره . ترجمه الدكتور مصطفى جواد في مقدمة كتابه «نساء الخلفاء» والجزء التاسع من كتابه الآخر « الجامع المختصر » مفصلاً لأحواله . وعدّد من مؤلفاته ٥٦ كتاباً . أقول : ويروي ابن أنجب هذا كتاب « معالم العترة » عن مؤلّفه الحافظ عبد العزيز بن المبارك (٥٢٤ – ٦١١) المذكور في ص ٩٠–٩١ ويروي علي بن عيسى الأربلي (م ٦٩٢) عنه إجازةً في كتابه « كشف الغمة » مكرراً . وقد نقل علي بن طاوس (م ٦٦٤) في كتابه « المجتنى » عن « التأريخ الكبير » للمترجم له ما يختص بسنة ٦٢١ فقال : [روى الشيخ الفاضل الأوحد في علومه علي بن أنجب المعروف بابن الساعي فيما يختص بسنة ٦٢١ عن أحمد بن محمد الفارسي الضرير أنه دخل بغداد في تلك السنة في حالة سيئة فألهم بدعاء ...] وهذا الدعاء نقله الكفعمي في « البلد الأمين »

---

(١) وعلى هوامش هذه النسخة بخط المجيز بلاغات كثيرة . صورتها : [بلغ قراءة وشرحاً أيده الله تعالى] . وقد طبع نص الاجازة في (ذ – ٧ : ٢٣٦) وأشير إليها في (ذ–١ : ١٤٢) .

و « المصباح » . وذكرنا في ص ٤ ـ ٦ كتابه « الروض الناضر في أحوال الناصر » . وله ولد اسمه كمال الدين أبو القاسم عبيد الله . ولد ٧ شعبان ٦٣٢ ورتّب حاجباً في ٦٥٠ وتوفي في حملة المغول . وقد عدّ ابن القاضي شهبة المترجم له شافعياً وترجمه في « طبقات الشافعية » وله « مناقب الخلفاء » ولكن البلاط العباسي في آخر عهدها اقترب من التشيع . وكانت حلقة الوصل في ذلك هو التصوف والفتوة التي كان الخلفاء يتلبسون بشعائرها بيد نقباء شيعة في مشهد أمير المؤمنين (ع) بالغري [1] وقد لبسها ابن الساعي سنة ٦٠٨ ، هذا وروايته لكتاب « معالم العترة » وتأليفه عدة مجلدات في أحوال الناصر يؤيد حسن حاله .

علي بن ثابت بن عصيدة السوراوي . من مشايخ سديد الدين يوسف ابن علي والد العلّامة الحلّي . وهو يروي عن الفقيه عربي بن مسافر العبادي عن الياس بن هشام عن أبي علي عن والده الطوسي كما في إجازة الموصلي الذي يروي عن صاحب الترجمة أيضاً ، وهو أحمد بن محمد الموصلي (المذكور في ص ١٢) المجيز للرضي العلوي المذكور في (ص ١٠٠-١٠١) في سنة ٦٦٨ . وجاء ذكر المترجم له في « إجازة العلامة لبني زهرة » بعنوان الشيخ علي بن ثابث بن عصيدة وقال: إنه يروي عن نجيب الدين بن... الاسترابادي والياس ابن هشام الحائري (الثقات : ٢٤) والعماد الطبري (الثقات : ٢٧٨) ومحمد ابن طحال المقدادي الحائري . وجاء عنوان المترجم له في « أمل الآمل » : [السيد شمس الدين علي بن ثابت ...] ومن المعلوم أن التعبير بكلمة «السيد» كان قد خصّ شيئاً فشيئاً في القرن السابع ببني هاشم ، وذلك في قبال كلمة « الشيخ » لغيرهم المترجم عن كلمة « پير » المصطلح عند الصوفية كما مرّ في (النابس : ٩١) .

---

(١) كما ذكر في ترجمة عبد الله بن المختار في (ص ٩٤) .

علي بن حسّان، زين الدين الرهمي. شيخ إجازة سديد الدين أبي علي الحسين بن خشرم الطائي (ص ٤٩) كتب له الإجازة على « النهاية » للطوسي بعد قراءته في ٦٠٠ يروي فيها عن القطب الراوندي (الثقا : ١٢٤) وعن عبد الجبار الطوسي (الثقا : ١٥٣) وعن علي بن عبد الجبار الرازي (الثقا : ١٩٢) عن والده عن الشيخ الطوسي كما حكاه المجلسي في «البحار» عن مجموعة الجبعي عن خطّ الشهيد . ولعلّ الرهمي نسبة إلى « رهيمة »[1] على بعد ٢٤ كيلومتراً من غرب النجف . ذكرها الياقوت وقال : الرُّهام من الطير ما لا يصطاد .

علي بن الحسن، المعروف بشمس الدين الحسام . من المشايخ الذين سمعوا من علي بن طاوس تمام كتابه « التشريف بتعريف وقت التكليف » بداره بالمفيدية ببغداد في نهار الأربعاء ٢٤ – ع ٢ – ٦٥٨ وكتب ابن طاوس إجازته لهم بخطّه الذي نقل عنه الشهيد الثاني في ٩٤١ ونقل بهاء الدين علي ابن يونس الحسيني التفريشي عن خطّ الشهيد في مجموعته في ١٠٢٤ والمجموعة موجودة عند السيد جلال المحدث بطهران كما مرّ في ص٤٩–٥١ وذكرت هناك أن نسخة الشهيد حصلت عند ابن قاسم العيناتي أيضاً فكتب عنها نسخة أخرى موجودة عند السيد جلال المحدث المذكور أيضاً . وقد جاء اسم المترجم له في نسخة العيناتي : علي بن الحسين .

علي بن الحسن بن ابراهيم الحلبي العريضي، السيد مجد الدين ، من مشايخ المحقق الحلي (ص ٣٠) ومن تلاميذ ابن شهرآشوب (م ٥٨٨) يروي عنه « معالم العلماء » كما كتبه عبد الكريم بن طاوس على ظهر نسخة منه

---

(١) وكتب عبد الرحيم محمد علي رسالة في التعريف بهذه القرية طبعت بالنجف ١٩٦٦ في ٩٤ ص .

وذكر أنه يروي الكتاب عن المترجم له : جلال الدين عبد الحميد بن فخار ابن معد أستاذ عبد الكريم كما مرّ في (ص ٨٧) . وجاء في إجازة نعمة الله ابن خاتون لضامن شد قم : أنّ علي بن العريضي يروي عن الحسين بن رطبة (الثقا : ٨٣) عن المفيد الثاني أبي علي بن الطوسي عن والده . ترجمه في « الأمل » .

علي بن الحسن بن أبي العباس الحانني (الجاستي) الواراني. أبو جعفر كتب بخطّه في آخر مجموعته: أنه انتسخ منها في شهر رمضان٦١٨والمجموعة تشتمل على « الجواهر » لابن البراج ، و « المراسم » لسالار ، و « شرح المراسم » بالقول . كلها بخط واحد وعلى ظهر « الجواهر » إجازة بخطّ القطب الراوندي (م ٥٧٣) لولده نصير الدين حسين . توجد هذه المجموعة عند الشيخ محمد السماوي بالنجف . ولرداءة خطّ التوقيع نحتمل اتحاد المترجم له مع علي ابن الحسين بن أبي الحسين (مرشد الدين) الواراني الآتي .

علي بن الحسن بن الفضل . هو أبو الفضل بن رضي الدين أبي نصر ابن أمين الاسلام أبي علي الفضل بن الحسن بن الفضل الطبرسي . هو حفيد الطبرسي المفسّر (م ٥٤٨) (الثقا : ٢١٦ – ٢١٧) ، ألّف « مشكاة الأنوار » تتميماً لكتاب « مكارم الأخلاق » لوالده الذي ألّفه في حياة أبيه أمين الاسلام ، وأورد فيه بعض ما في « الأحاديث الدينية » لأبيه . والظاهر أنّ صاحب الترجمة تجاوز المائة السادسة فلذا ذكرته ها هنا من غير جزم .

علي بن الحسين ، المعروف بشمس الدين الحسام . هكذا جاء في نسخة ابن قاسم العيناتي من المجموعة الموجودة عند جلال المحدث بطهران . مرّ بعنوان علي بن الحسن المعروف بشمس الدين الحسام كما جاء في نسخة التفريشي .

علي بن الحسين بن الحسن الهمداني بن علي بن الحسين بن علي ابن أبي جعفر محمد نقيب الكوفة بن الحسن الجواد الأعور المتوفى ٢٥١ ابن محمد الكابلي بن عبد الله الأشتر بن محمد النفس الزكية بن عبد الله المحض بن الحسن المثنى بن الحسن السبط (ع) . العالم المحدّث بهمدان . ذكره ابن عنبة في « عمدة الطالب » .

علي بن الحسين بن أبي الحسين . مرشد الدين أبو الحسن الواراني[1]، المجاز من شيخه الحسن بن الحسين بن علي الدوريستي نزيل كاشان في ٥٨٤ . ذكرته في (الثقا : ١٨٤ – ١٨٥) ولكن المظنون أنه هو الذي كتب بخطه على نسخة من « الجواهر » و « المراسم » التي عليها إجازة القطب الراوندي ، وذكر أنه استنسخ لنفسه نسخة من المجموعة الموجودة اليوم عند السماوي في النجف كما مرّ ذكرها في ص ١٠٤ وتأريخ خطّه رمضان ٦١٨ وتوقيعه أبو جعفر علي بن الحسن (مكبراً) ابن أبي ... الواراني . أقول : ويوجد بخط صاحب الترجمة تمام الجزء الرابع من « المبسوط » للطوسي فرغ منه ضحوة الجمعة ١٨ – ع ٢ – ٥٨٦ موجود عند الشيخ محمد بن عبد الحسين الرشتي بالنجف .

علي بن زيد الهمداني . القاضي الزاهد . كما في بعض نسخ « فرحة الغري » . وجاء في النسخ المطبوعة يد ، فلعله مخفف ياد .

علي بن سعيد بن هبة الله الراوندي . ذكر في (الثقا : ١٩٠–١٩١) وبما أنه قرأ عليه بعض تلاميذه في ٦٠٠ كررته ها هنا إشارة .

علي بن سليمان بن يحيى بن محمد بن قائد بن صبّاح ، جمال الدين

---

(١) قال ياقوت : واران من قرى تبريز .

(كمال الدين خ. ل.) أبو الحسن البحراني ، المعاصر للخواجه نصير الطوسي قال الحرّ في « الأمل » : الشيخ جمال الدين علي بن سليمان البحراني . قال العلّامة : كان عالماً بالعلوم العقلية والنقلية عارفاً بقواعد الحكماء . وقال الشيخ حسن في إجازته : وأنا رأيت من مصنفاته « كتاب الخير » في شرح ديباجة رسالة الطير لابن سينا و « شرح قصيدة النفس » لابن سينا . روى العلاّمة الحلي كتب المترجم له عن ولده الحسين (ص ٥١) عن والده المترجم له . وذكرنا له في (الذريعة) « مفتاح الخير » . كان تلميذ كمال الدين أبي جعفر أحمد بن علي بن سعيد بن سعادة البحراني صاحب رسالة « العلم » (ص ٧) بعثها المترجم له إلى الخواجه نصير الدين الطوسي كما مرّ . ذكر تمام نسبه في أوّل رسالة « العلم » الموجودة في المكتبة المركزية لجامعة طهران . وكان أستاذ ابن ميثم البحراني (ذ ١٣ : ٢٨٧ – ٢٨٨) .

علي بن عبد الحميد بن التقي عبد الله. هو غياث الدين بن جلال الدين ابن التقي عبد الله بن أسامة الحسيني . يروي محمد بن المشهدي عن والده عبد الحميد في ٥٨٠ . وذكر شيخنا النوري كيفية شهادة صاحب الترجمة في « المستدرك » . والظاهر أنه اشتباه منه ، فإن الشهيد هو حفيد صاحب الترجمة ، وهو عبد الكريم بن علي الذي ذكرته في الثامنة ، كما رثاه معاصره صفي الدين الحلي في ديوانه .

علي بن عزام الحسيني . المعمر الجليل . يروي عنه عبد الكريم بن أحمد بن طاوس . قال في «فرحة الغري – ص ٥٨ ، ط . ايران ١٣١١» : وسألته عن مولده ، فقال : في سنة ٥٧٧. وقال : إني رأيت رياضاً النوبية جارية أبي نصر محمد بن أبي علي بن الطوسي (الثقا : ٢٥٦) . قال عبد الكريم : إنه توفي في رمضان ٦٧٠ أو ٦٧١ . أقول : ذكر في

«شذرات الذهب» في سنة ٥٤٠ : [أنه توفي فيها أبو الحسن محمد بن أبي علي الحسن بن الشيخ أبي جعفر الطوسي عالم الشيعة وابن عالمهم ...] .

علي بن علي بن منصور. الشيخ أبو القاسم الخازن. يروي عبد الحميد ابن فخار بن معد عن والده عن صاحب الترجمة كما في بعض الأسانيد . وسيأتي أبو الفتوح نصر بن علي بن منصور من مشايخ فخار بن معد . روى عنه في ٥٩٩ فلعلهما أخوان ، يروي عنهما فخار بن معد الذي توفي ٦٣٠ .

علي بن علي بن موسى بن طاوس . هو رضي الدين بن رضي الدين جمال السالكين الحسني الحلّي . ولد كما ذكر والده في « كشف المحجة » في يوم الجمعة ٨ محرم ٦٤٧ . وألف والده « كشف المحجة » في ٦٤٩ وهو وصيته إلى ولده جلال الدين محمد ، ويذكر فيه صاحب الترجمة ، وصرّح فيه بالإجازة لهما وهما صغيران . يروي صاحب الترجمة عن والده . وولي النقابة بعد وفاة أخيه جلال الدين محمد في ٦٨٠ . وله « زوائد الفوائد » صرّح فيه بالنقل عن والده وعن كتبه .

علي بن عيسى بن أبي الفتح الاربلي. الوزير الصاحب الكاتب الأديب الكردي بهاء الدين أبو الحسن بن فخر الدين . عبّر عنه تلميذه في آخر كتابه « كشف الغمة » بالمولى الصدر الكبير المعظم مولى الأيادي ملك الفضلاء ، واسطة العقد . (ذ ١٨ : ٤٧ – ٤٨) وتوفي ٦٩٢ ودفن بداره الكبيرة المعروفة اليوم بكارپرداز خانه في غربي بغداد . ترجمه الحرّ في « الأمل » وابن شاكر في « فوات الوفيات » واسماعيل پاشا في « هدية ١ : ٧١٤ » وذكروا مؤلفاته « طيف الإنشاء » المعروف « برسالة الطيف » (ذ ١٥ : ١٩٥) و « المقامات الأربع » و « ديوان » شعره (ذ ٩ : ٦٨) . وقد فرغ من الجزء الأول من « الكشف » في داره ببغداد في ٣ شعبان ٦٧٨ ومن

الثاني ٦٨٢ والنسخة موجودة عند السيد أبي القاسم الأصفهاني محرر السيد أبي الحسن الأصفهاني بالنجف (ذ ١٨ : ٤٧ – ٤٨) وعليها إجازته لتلاميذه (ذ ١ : ٢١٨ – ٢١٩) . يكثر الاربلي في « كشف الغمة » النقل عن « معالم العترة النبوية العلية ومعارف أئمة أهل البيت الفاطمية العلوية » لعبد العزيز الجنابذي (٥٢٦ – ٦١١) (ص ٩٠-٩١) وقد رواه عنه بواسطة علي بن أنجب (م ٦٧٤) (ص ١٠١-١٠٢) . وفصل عبد الله الجبوري ترجمة الاربلي في مقدمة طبع رسالة « الطيف » .

علي بن فرج السوراوي . الشيخ نجيب الدين ، تلميذ ابن شهرآشوب (م ٥٨٨) (الثقا: ٢٧٣ – ٢٧٤) وصفه تلميذه حسين بن جبير (ص٤٧-٤٨) في أول كتابه « نخب المناقب » بقوله : [كان الشيخ الفقيه نجيب الدين أبو الحسين علي بن فرج قرأ على الشيخ رشيد الدين كتابه « المناقب » وغيره من الكتب ، وأجاز له رواية جميع مصنفاته وقراآته وسماعاته ، وكتب له بذلك إجازة كاملة نظرت فيها وعرفت صحتها . وقرأت من بعد على المشار إليه بالإجازة والرواية عدّة كتب ، وسألته الإجازة والرواية فكتب لي إجازة جامعة تشتمل على جميع ما قرأه وسمعه واستجازه ورواه عن هذا الشيخ وغيره من مشايخه . فلما علمت أن لي صلة برواية « المناقب » بحق الإجازة عن مؤلفه ... رأيت أن أختصره ...] . والظاهر من القراءة والإجازة بقاء المترجم له إلى هذه المائة . وقد ذكرته في (الثقا : ١٩٨) أيضاً لأنه المتيقن .

علي بن فضل الله سالار . المولى الحكيم حسام الدين الهيوي المهندس كما يظهر من مجموعة من رسائله الموجودة في المكتبة الرضوية كتابة بعضها ٦٧٢ ، منها « تبيين مصادرة اقليدس » في الخطوط المتوازية (ذ ٣ : ٣٣٤) لعلها رد على الخواجه الطوسي كما ردّه علم الدين قيصر بن أبي القاسم الحنفي

مستنداً على ما نقله عن سنبلقيوس[1] (ذ ١٠ : ٢٢٤) . وللمترجم له أيضاً « استخراج سمت القبلة » موجودة ضمن موقوفات نادرشاه للرضوية (ذ ٢ : ٢٢) . فهو غير معاصره الحكيم حسن بن أحمد الذي زار مرصد مراغة حين تولية علي بن محمد بن محمد (ابن الخواجه نصير الطوسي) .

علي بن قيصر بن عبد الرحمان بن المطرز (المطهر) ابن نور الدين محمد بن صالح الأسدي . هكذا في نسخة علي بن يونس التفريشي نقلاً عن خطّ الشهيد الثاني . هو من المجازين عن ابن طاوس (م ٦٦٤) بعد سماع تمام كتاب «التشريف» ببغداد ٦٥٨ بتفصيل مرّ في ص ٤٩-٥١و٨١ ولكن في نسخة العيناتي جعل نور الدين عمر بن صالح الأسدي أحد السامعين لتمام الكتاب .

علي بن أبي المجد، أبو الحسن الواسطي . يروي عنه النسابة فخار بن معد الموسوي في « حجة الذاهب إلى إيمان أبي طالب » ، وقد لقيه بواسط في رمضان ٥٩٩ وهو يروي عن والده أبي المجد الواعظ .

علي بن محمد بن أحمد . فخر الدين الأعرجي . توفي ٧٠٢ فأذكره في الثامنة .

علي بن محمد بن أحمد . الوزير شرف الدين أبو القاسم بن الوزير مؤيد الدين بن العلقمي . قرأ على نجيب الدين يحيى بن أحمد بن سعيد كتابه « جامع الشرائع » ومعه جماعة ، منهم : جلال الدين محمد بن علي بن طاوس (م ٦٨٠) ومنهم شمس الدين محمد بن أحمد بن صالح القسيني على ما ذكره

---

(١) من أشهر الفلاسفة الأفلاطونيين المحدثين في مدرسة أثينا الجديدة بعد انهزامهم في الاسكندرية في قبال الضغط المسيحي . توفي ٥٣٣ م . ترجمه القفطى (ص ٢٠٦) وذكر له « شرح كتاب أقليدس » مدخل إلى علم الهندسة .

في إجازته للشيخ طومان وقال في « الأمل » : عالم شاعر أديب من تلاميذ المحقق (ص ٣٠) . ويأتي والده محمد بن أحمد بن علي الوزير العلقمي .

علي بن محمد بن أحمد بن صالح القسيني السيبي ، المجاز هو مع والده وأخويه ابراهيم وجعفر وجمع آخر عن رضي الدين علي بن طاوس في ج ١ — ٦٦٤ كما ذكره والده الشيخ شمس الدين القسيني في إجازته للشيخ طومان بن أحمد العاملي (ص ٢ و ٦ — ٧). ويروي عن أبيه أيضاً كما في « الأمل » . وجاء فيه : السليبي ، بدل : السيبي .

علي بن محمد بن الحسن . الشيخ جمال الدين أبو نصر علي بن أبي سعد محمد بن الحسن بن أبي سعد المتطبب القمي . قال منتجب بن بابويه في « الفهرست » : جمال الدين علي بن محمد المتطبب بقم فاضل أديب طبيب وعنه أخذ صاحب « الأمل » . أقول : وصفه شيخه زين الدين المرتضى علي بن الإمام فضل الله الراوندي الحسني (الثقا : ١٩٨ — ٢٠٠) فيما كتبه له على ظهر « نهج البلاغة » بعد قراءته عليه بقوله : [الإمام الأجل العالم الولد الأخص الأفضل جمال الدين زين الاسلام شرف الأئمة علي بن محمد بن الحسن المتطبب أدام الله حمايته ...] وتاريخ هذه الإجازة رجب ٥٨٩ وتوقيعه علي بن فضل الله الحسني . وقد قرأ « النهج » أيضاً قبل التأريخ بسنتين على شيخه زين الدين محمد بن أبي النصر. وكتب شيخه في آخره أيضاً ما صورته: [قرأ عليَّ الولد الأغر الأنجب جمال الدين أبو نصر علي بن محمد بن الحسين المتطبب أبقاه الله] وتأريخ هذه الإجازة سنة ٥٨٤ وتوقيعه : محمد بن أبي نصر بن محمد بن علي. وهو الذي ترجمه منتجب بن بابويه بقوله : [الشيخ زين الدين محمد بن أبي نصر القمي أديب فاضل طبيب] . وكتب بعد هاتين الإجازتين صاحب الترجمة بخطه ما ملخّصه : إني قرأت هذه النسخة على الإمام — إلى قوله — محمد بن أبي نصر في سنة ٥٨٧ ثم عرضت النسخة على

نسخة الإمام الكبير ... فضل الله الراوندي . ثم قرأته على ولده السيد الإمام عز الدين المرتضى علي بن فضل الله في سنة ٥٨٩ . وتأريخ هذا الخطّ ٦٠١ ويظهر من دعائه وفاة شيخيه في هذا التأريخ وتوقيعه : أبو نصر علي ابن أبي سعد محمد بن الحسن بن أبي سعد الطبيب . وكتب أيضاً صاحب هذا التوقيع بخطه وتوقيعه على ظهر هذه النسخة في سنة ٥٨٧ أنه أجاز له السيد الإمام ... فضل الله الراوندي كتاب « نهج البلاغة » و « الغريبين » و «الدرر والغرر» و « غريب الحديث » وسائر رواياته ومنقولاته . أقول: وكان فضل الله باقياً إلى ٥٤٨ فلا يستبعد إجازته في أواخر عمره لصاحب الترجمة في أوائل عمره . ثم بعد ذلك قرأ صاحب الترجمة « النهج » على ولده عز الدين علي بن فضل الله في ٥٨٩ فيرويه عن الوالد إجازة فقط ويرويه عن الولد قراءة عليه . ثم بقي صاحب الترجمة إلى أوائل المائة السابعة .

علي بن محمد بن الرضا بن محمد ، الأمير الشريف الحسيني الموسوي الطوسي المعروف والده بدفتر خوان عالي . ولعلّ الوالد هو السيد محمد بن الرضا أبو طاهر الحسيني (الثقا : ٢٦٤) . ذكرنا للمترجم له « ألف جارية وجارية » الموجودة نسختها في فيينا (ذ ٢ : ٢٩٣ – ٢٩٤) .

علي بن محمد بن رمضان. تاج الدين الطباطبائي المعروف بابن الطقطقي نقيب النقباء العلوي في عصر أبقا خان بن هولاكو المغولي. جاء في «الحوادث الجامعة – ص ٣٦٢ » : إنّ في سنة ٦٦٧ رتّب النقيب تاج الدين علي ابن الطقطقي صدراً بالأعمال الحليّة . وفي ص ٣٧٧ منه قال : إن في ٦٧٢ قتل النقيب تاج الدين علي بن رمضان ابن الطقطقي بظاهر سور بغداد ، وثب عليه جماعة من أهل الحلة وضربوه بالسيوف . فتفحص الصاحب علاء الدين عن قاتليه ، حتى قتلهم ، ثم أخذ أكثر أملاكه بشبهة ما بقي عليه من ضمان

الأعمال الحليّة . أقول : وهو والد فخر الدين محمد مؤلف « تأريخ الفخري » (ذ ١٦ : ١٢٥) الآتي في الثامنة .

علي بن محمد بن سعيد . الشيخ زين الدين أبو الحسن ، من تلاميذ المحقق الحلي جعفر بن الحسن (ص ٣٠) المجاز منه . ولعله من بني أعمامه أيضاً . ورأيت سنة ١٣٥٠ عند الحاج الشيخ محمد سلطان المتكلمين بطهران نسخة من « الشرائع » للمحقق الحلي على ظهرها إجازة بخطّ المحقق للمترجم له (ذ ١ : ١٦٤) وهذه صورتها :

[قرأ عليّ الولد العالم الفاضل الفقيه زين الدين أبو الحسن علي بن رشيد الدين محمد بن سعيد هذا الكتاب من أوله إلى آخره قراءة مهذبة وأصغيت إلى إيراده محتاطاً وسألني عن مشكله واستوضح عن مبهمه ومظلمه فأجبته بما أنهيت إليه الطاقة وبلغته القدرة مما أعتمد عليه من فتاويه وما أختاره من مقاصده ومعانيه فأخذ بذلك ضابطاً حافظاً . وأذنت له في روايته ذلك عني فليرْوه متى شاء وأحبّ غير حرج . وكتب جعفر بن الحسن بن سعيد في شعبان سنة خمس وسبعين وستمائة حامداً مصلياً مستغفراً] .

وفي ذيل خطّ المحقق هنا كتب تاريخ وفاة المحقق كما ذكرته (ص ٣٠) ، وفي آخر الجزء الأول والثاني من هذه النسخة شهادة الإنهاء بلفظ : [أنهاه أيّده الله تعالى وكتب جعفر بن سعيد ٦٧٤] . هذا وقد رأيت النسخة في سفرتي ١٣٦٥ عند مجد الدين النصيري بطهران .

علي بن محمد بن عبد الله بن زهرة . هو أبو المكارم بن محيي الدين أبي حامد الحسيني الحلبي المجاز من والده محيي الدين في ٦٠٤ على ظهر نسخة من « كفاية الأثر » وصورة الإجازة مندرجة في الجزء الثاني من « معادن

الجواهر » عن خطّ الجيز . ومرّ جـــدّه عبد الله في (الثقا : ١٦٥) ويأتي والده .

علي بن محمد بن علي . كتب بخطّه «المهذّب» لابن البراج (النابس : ١٠٧) سنة ٦٥١ وكتب في آخر النسخة أنّ المصنّف فرغ من تأليفه ٤٦٧ وتوفي ٤٨١. والنسخة من وقف المولى حبيب الله الواعظ في المكتبة الرضوية. ولعله هو بعينه المعاني الآتي بعده .

علي بن محمد بن علي بن موسى المعاني الذي كتب بخطـــه « المسائل المصريات » (ذ ٢٠ : ٣٦٧) للمحقق الحلي (ص ٣٠) وفرغ منه في حياة المؤلّف (ع ٢ – ٦٧١) والظاهر أنه من تلاميذه . والنسخـة كانت عند البلاغي اشتراها كاشف الغطاء . ولعله متحد مع ما قبله .

علي بن محمد بن أبي الغنائم . الأجل بدر الدين العـــلوي الحسيني . أحد الستة الذين سمعوا عن ابن طاوس بعض كتابه « التشريف » ثم كتب ابن طاوس المؤلف لهم الإجازة في ٦٥٨ كما فصّلناه في صالح بن أبي عبد الله ابن العظيم ص ٨١ .

علي بن محمد اللويزاني المعروف بابن دغيم مؤلف « المجموع » ألّفـه ٦٤٧ (ذ – ٢٠ : ٥٢ و ٥٨) ينقل فيه عن « فضائل أهل البيت » لعلي ابن مؤدب بن شاكر المؤلف ٤٥٧ (ذ ١٦ : ٢٥٧) كانت قطعة من «المجموع» عند عبد الله أفندي صاحب « الرياض » . وراجع علي بن محمد الليثي .

علي بن محمد الليثي الواسطي مؤلف « عيون الحكم والمواعظ » الموجودة نسخته بجامعة طهران كتبت ١٢٧٩ عن نسخة مكتوبـة في ٧٠٩ عن نسخة كتبت في ٦١٤ وينقل فيه عن ابن الجوزي (م ٥٩٧) فيظهر أن تأليفه كان بين التأريخين (٦١٤ – ٥٩٧) وقد نسب « العيون » إلى صاحب

الترجمة المجلسي في « البحار ١٧ : ١٣٦ » (ذ ١٥ : ٣٧٩ – ٣٨٠) . وقال صاحب « الرياض » إن «العيون» تأليف علي بن محمد بن شاكر المؤدب الليثي الواسطي (النابس : ١٢٦) صاحب « فضائل أهـــل البيت » (ذ ١٦ : ٢٥٧) . أقول : ولعلّ أصل الكتاب ألف في القرن الخامس وزيد عليه في القرن السابع ما نقل عن ابن الجوزي وغيره من المتأخرين . ولعل الذي زاد على الكتاب هو علي بن محمد اللويزاني المذكور آنفاً ، فاشتبه المجلسي اللويزاني بالليثي .

علي بن محمد بن محمد . هو المولى الوزير صدر الدين علي ابن الخواجه نصير الدين محمد بن محمد الطوسي . قـال الصفدي في « الوافي بالوفيات – ص ١٨٣ » إنه ولي بعد والده غالب مناصبه . فلما مات ولي مناصبه أخوه أصيل الدين حسن ، وقال الفوطي : إنه عزل هو وإخوانه في ٦٨٧ . وحكي عن الجزري عن صاحبه الحسن بن أحمد الحكيم : أنه سافر إلى مراغه وشاهد المرصد المبني هناك وكان متوليه صدر الدين المذكور . وكان شاباً فاضلاً في التنجيم والشعر بالفارسية . وقال الفوطي إن مجير الدين أبا الفضل عـلي ابن حميص الأديب النيلي (م ٧٠٣) كان في خدمة صدر الدين بمراغـــه . أقول : ومرّ رثاؤه لعطا ملك في (ص ٩٧) وكان ابتداء بناء المرصد في ٦٥٧ أي سنة بعد سقوط الخلافة ببغداد كما أرّخه مؤسسه الخواجه في أوّل « الزيج الايلخاني » (ذ ٤ : ٤٠١) . وكان للمترجم له مكتبـة نفيسة ، بقيت منها نسخة من « محاضرات الأدباء » للراغب الاصفهاني موجودة اليوم في المكتبة الرضوية من وقف نادرشاه أفشار سنة ١١٤٥ ، مكتوب على ظهر الجزء الأول منه بخطّ الوزير الاربلي(ص ١٠٧–١٠٨)ما لفظه:[هذا ما أهداه لخزانة الأمير المؤيد صدر الدين علي بن نصير الدين الطوسي ، علي بن عيسى ابن أبي الفتح ...] . قال الفوطي إن صدر الدين هذا كان قـد تزوج بنت عماد الدين أبي الفداء القهستاني (م ٦٦٦) .

علي بن محمد بن محمد بن علي بن السكون أبو الحسن الحلي ، من حلّة بني مزيد بأرض بابل . كان عارفاً بالنحو واللغة حسن الفهم جيد النقل حريصاً على تصحيح الكتب . لم يضع قط في طِرسه إلا ما وعاه قلبه . وكان يجيد قول الشعر وحكى لي عنه الفصيح بن علي الشاعر : أنه كان نصيرياً ، قال لي : ومات حدود ٦٠٠ . هذا ما قاله ياقوت في « معجم الأدباء ٥ : ٤٢٠ » . وقال السيوطي في « البغية » : مات حدود ٦٠٦ وقد تفقه على مذهب الشيعة وبرع فيه ودرسه ، وكان متديناً ذا مروة ، وله تصانيف . أقول : من آثاره الباقية نسخة « الأمالي » للصدوق ، كتبها بخطه وفرغ منها في يوم الخميس ١٤ ذي الحجة ٥٦٣ رأيتها عند الشيخ عباس القمي بمشهد خراسان . وجاء في « الوافي بالوفيات » للصفدي : ابن السكون الكاتب الحلي محمد بن ثابت. أورد له صاحب « أنموذج الأعيان » قصيدة ذكر بعضها. وقال في « الأمل » : علي بن محمد بن علي بن محمد بن السكون فاضل صالح شاعر أديب . ومرّ في ترجمة علي بن أحمد السديد (ص ١٠٠) أنه استنسخ « الصحيفة السجادية » عن نسخة كانت بخط ابن سكون هذا . وسيأتي في ترجمة القاسم بن الحسن أنّ عميدالرؤساء كتب إجازة للقاسم على ظهر النسخة من الصحيفة بخطّ ابن سكون هذا .

علي بن محمد بن المطهّر الشيخ زين الدين الحلّي . هكذا ذكر نسبه في « الرياض » في ترجمة حفيده العلّامة الحلي. ولكنّ المشهور علي بن المطهّر. هو والد سديد الدين يوسف وجدّ حسن بن يوسف (العلامة) . وصفه الشهيد الأول في « الإجازة لابن الخازن الحائري » المدرجة في « إجازات البحار — ص ٣٨ — ٣٩ » بقوله : الإمام المرحوم زين الدين علي بن المطهّر . وعبر عنه في « الروضات » في ترجمة ولده سديد الدين يوسف بقوله : شرف الدين علي. ولعله ظفر بهذا اللقب له في موضع لم نجده .

علي بن مقرب . الأمير الكبير العيوني الأحسائي . قال الحرّ في « الأمل » : فاضل عالم جليل القدر شاعر أديب، له ديوان شعر كبير حسن. وعنه نقل الأفندي في « رياض العلماء » . قال إسماعيل پاشا في « هدية العارفين ١ : ٧٠٦ » : جمال الدين أبو عبد الله علي بن مقرّب بن منصور بن مقرّب بن أبي الحسين بن عزيز بن ضباب بن عبد الله بن علي بن عبد الله العيوني الأحسائي الأديب الشاعر ، من أكابر بلده يعرف بابن 'مقرّب ، قدم العراق وموصل وتوفي ٦٢٩ . له ديوان شعر طبع بالهند . وقال السماوي في « الطليعة » كان من آل عيون من أمراء الأحساء ومدح أمير الأحساء في ٦٠٥ وسافر إلى الموصل في ٦١٨ ومدح الناصر وآل أيوب ومات ٦٥١ . أقول : ذكرت في (ذ ٩ : ٣٠ و ٦٩٨) أنّ اسم جمال الدين أبي عبد الله، هو محمد ابن علي بن مقرّب بن منصور بن مقرّب العبدلي . وقد طبع ديوانه بمكة في ١٣٠٧ وبمبئي ١٣١٠ مع مقدمة في أحواله . فلعلّ الوالد توفي سنة ٦٢٩ وابنه صاحب الديوان المطبوع توفي سنة ٦٥١ . فليراجع مقدمة الديوان لكشف الحقيقة .

علي بن موسى بن جعفر بن محمد بن أحمد بن محمد بن أحمد بن محمد ابن محمد الطاوس . السيد رضي الدين الحسني الحلي الداودي المولود بالحلة ١٥ المحرم ٥٨٩ ، أقام ببغداد زمن العباسيين خمس عشرة سنة ثم رجع إلى الحلة ثم جاور الغري (النجف) ثم رجع إلى بغداد في أول عصر المغول . ولي النقابة من قبل نصير الدين الطوسي عن هولاكو ثلاث سنين وأحد عشر شهراً مع امتناعه عن ذلك في عهد المستنصر العباسي (م ٦٤٠) . قال ابن الفوطي في « الحوادث الجامعة » : إنه ولي النقابة للطالبيين بالعراق سنة ٦٦١ وتوفي ٦٦٤ وحمل إلى قبر جدّه علي بن أبي طالب. كان بينه وبين الوزير مؤيد الدين محمد بن أحمد بن العلقمي وأخيه وولده عز الدين أبي الفضل

محمد بن محمد صاحب المخزن صداقة تامـــة ، لم تزل حتى توفي بكرة الاثنين ٥ ذي القعدة ٦٦٤ . وولي النقابة بعده ولده جلال الدين محمد (٦٤٣ – ٦٨٠) وبعده أخوه علي (ص ١٠٧). كانت والدته بنت الشيخ ورام بن أبي فراس الجاواني الكردي الآتي . وكانت أمّ والده موسى بنت ابنة الشيخ الطوسي (م ٤٦٠) فيعبر عنه بالجدّ وعن أبي علي بن الطوسي بالخال .

مشايخه : ١ – الحسين بن أحمد السوراوي (ص ٤٥-٤٦)، ٢– علي بن يحيى بن علي الخياط ، ٣ – أسعد بن عبد القـــاهر شفروه (ص ١٧) ، ٤ – نجيب الدين بن نما ، ٥ – فخار بن معد ، ٦ – محمد بن معـد ، ٧ – الحسن بن الدربي (ص ٣٨و٤٠) ، ٨– سالم بن محفوظ، ٩– محمد بن عبد الله ابن زهرة ، ١٠ – يحيى بن محمد السوراوي . ذكر هؤلاء العشرة في « خاتمة المستدرك – ص ٤٧٢ » . وممن فات عنه : ١١ – حيدر بن محمـد بن زيد (ص ٥٧–٥٨) ، ١٢ – محمد بن محمود المعروف بابن النجار البغدادي العامي (م ٦٤٣) مؤلف « ذيل تاريخ بغـــداد » . ١٣ – ويروي أيضاً عن ابن شيرويه الأصفهاني .

تلاميذه والرواة عنه : ١ – يوسف بن علي بن المطهر . ٢ – يوسف بن حاتم الشامي . ٣ – حسن بن يوسف « العلاّمة » . ٤ – عبد الكريم بن أحمد بن طاوس . ٥ – حسن بن داود الحلي . ٦ – محمد بن أحمد بن صـالح القسيني (ص ٢و٦–٧). ٧ و ٨ و ٩ – أبناء القسيني المذكور وهم : إبراهيم ، جعفر ، وعلي في إجازة واحدة . ١٠ – أحمد بن محمد العلوي . ١١ – محمد ابن الموسوي . ١٢ – محمد بن بشير ، وشارك هؤلاء الثلاثة مع المذكورين في تلك الإجازة . وهؤلاء غير المذكورين في ص ٤٩ – ٥١ . وقـــد كتب « كشف المحجة » إجازة لولديه محمد وعـلي وأختيهما وذكر أنواع الكتب الموجودة في مكتبته مع تعدادها .

وكان له مكتبة ثمينة فكان في سنة ٦٥٠ عند تأليفه « الاقبـال » يملك ١٥٠٠ مجلد (ذ ٢ : ٢٦٤) وألّف « سعد السعود » في تأريخ القرآن

وكفهرس لبعض كتب مكتبته (ذ ١٢ : ١٨٢) وذكر فهرس بعض تأليفاته في «كتاب الإجازات لكشف طرق المفازات» طبع بعضه في مجلد «إجازات البحار ـ ص ١٨ » . ومما لم يذكره هناك « ريّ الظمآن من مرويّ محمد بن عبد الله بن سليمان » الحضرمي الكوفي [1] (٢٠٢ ـ ٢٩٧) أحال إليه في « اليقين ـ الباب ١٨٨ » وذكر بعض تصانيفه في « أمل الآمل » وذكرنا بعضها في « الذريعة » فلا حاجة إلى تكرارها .

علي بن يحيى بن الحسن بن الحسين بن علي بن محمد (ابن بطريق) بن نصر بن حمدون بن ثابت الأسدي الحلّي ثم الواسطي ثم البغدادي المكنى بأبي الحسن الكاتب الشاعر ، فقيه الشيعة . أقام بدمشق مدة ومدح بها الملك الكامل صاحب مصر . وكان ذكياً جيد النظم والنثر توفي ٦٤١ . ذكر بعض أشعاره ابن الساعي (ص١٠١ـ١٠٢). انتهى ملخصاً عن «البداية والنهاية ج ١٣ » لابن كثير الدمشقي (م ٧٧٤) . ويوجد من آثار المترجم له «إجازة» له بخطه على ظهر كتاب «العمدة» لوالده يحيى بن الحسن (الثقا : ٣٣٧ـ٣٣٨) كتبها لأحمد بن ابراهيم بن أحمد بن العفيف الموصلي (ص ٣) والنسخة موجودة كما ذكرته هناك .

علي بن يحيى بن علي الخياط (الحناط) . الشيخ الفقيه أبو الحسن السوراوي الراوي عن الفقيه عربي بن مسافر العبادي (الثقا : ١٧٢) عن إلياس عن أبي علي الطوسي عن والده الشيخ الطوسي (النابس : ١٦١) . ويروي أيضاً عن ابن إدريس (الثقا : ٢٩٠) وعن يحيى بن بطريق (الثقا: ٣٣٧) وعن علي بن حمزة الطوسي (الثقا : ١٨٧) وعن علي بن نصر الله

---

(١) الحافظ الكبير صاحب « المسند » ترجم في « تذكرة الحفّاظ ٢ : ٢٣٤ » .

الكمال (الثقا : ٢٠٨) ذكر الجميع في « أمـــل الآمل » . ويروي عن المترجم له : نجيب الدين محمد بن جعفر بن نما ، من مشايخ علي بن طـاوس (م ٦٦٤) كما يظهر من أسانيد « الأربعين » للشهيد . ويروي عنه أيضـاً بالإجازة التي كتبها له في ع ١ – ٦٠٩ . كما ذكره ابن طـــاوس في « فتح الأبواب » و « الاقبال » و « اليقين » . ويروي عنه يوسف بن علوان الآتي. وقد قابل المترجم له الجزء الثاني من تفسير « التبيان » للطوسي مع أصله في ٥٧٦ وكتب بخطه الشهادة بالمقابلة في التأريخ، والنسخة من موقوفة جلال الدين عبد الله بن شرفشاه للخزانة الغروية . ولفظه : [بلغ العرض لهـذا الجزء من أوّله إلى آخره بالنسخة المنقولة منها حسب الجهد والطاقـة وآخر ذلك يوم الأربعاء من شهر شوال سنة ٥٧٦ وكتب علي بن يحيى ختم الله له ...] .

علي بن يد[1] **الهمداني** . وصفه عبد الكريم بن أحمد بن طاوس في « فرحة الغري » بالقاضي الزاهد وقال : كان زيدياً صـــالحاً سعيداً توفي رجب ٦٦٣ ودفن بالسهلة ، وحكى عنه حكاية منام وكرامة يشعر بأنه من الزيدية الشيعة . يروي عنه القاضي المدرّس ربيع بن محمد الكوفي . وهـــو يروي عن عباس الأمعص الزيدي الذي سرق سيفه في الروضـة الحيدرية في الغري في رمضان ٥٨٤ فدلّ في المنام على محلّ السيف فوجده بعد اليقظة في ذلك المحل ، كما فصّل كل ذلك في « فرحة الغري » .

علي بن يوسف بن ابراهيم بن عبد الواحد . الوزير جمـــال الدين ، القاضي الأكرم أبو الحسن القفطي الشيباني . الكاتب المبرز في النظم والنثر.

---

(١) هكذا في النسخ المطبوعة من « فرحة الغري » ولعله مخفف « ياد » . وجـــاء في بعض النسخ : علي بن زيد كما مرّ في ص ١٠٥ .

ترجمه معاصره ياقوت في « معجم الأدباء » مفصلاً نسبه إلى بكر بن وائل وقال : كانت أمه عربية وأمها حبشية ، قال : وسألته عن ولادته فقال : كان في أحد الربيعين سنة ٥٦٨ بمدينة قفط من الصعيد الأعلى ونشأ بالقاهرة ونزل حلب في صحبة فارس الدين ميمون القصري ٦٠٨ وتوفي ميمون ٦١٠ فتولى الديوان للغازي بن صلاح الدين الأيوبي (م ٦١٣) وتولى لولده العزيز بن الغازي إلى ٦٢٨ وكتب للأمير أتابك طغرل الظاهري في ٦١٨ وبعد موت العزيز في ٦٢٨ تولى لولده الناصر سبع سنين . وكان في الوزارة إلى أن توفي بحلب ٦٤٦ ودفن في مقام ابراهيم بظاهر حلب . ووالده أبو المحاسن القاضي الأشرف يوسف بن ابراهيم كان كاتباً منشئاً أيضاً وكان ينوب بحضرة صلاح الدين ابن أيوب عن القاضي الفاضل في جماعة من الكتاب ، وكان حسن الخطّ يكتب على طريقة ابن مقلة ، لكنه زهد وترك العمل وأقام باليمن إلى أن توفي في رجب ٦٢٤ .

قال ياقوت : ما رأيت أحداً فاتحه (المترجم له) في فنون العلم كالنحو واللغة والقرآن والأصول والمنطق والرياضة والنجوم والهندسة والتأريخ والجرح والتعديل إلا وقام به أحسن قيام . ثم أورد بعض منشآته وشعره وسيرته المنبىء عن تهذيب نفسه وخلوص نيته . وذكر تصانيفه : « الضاد والظاء » ، « الدر الثمين في أخبار المتيمين »[1] ، «من ألوت الأيام عليه» ، « أخبار المصنفين » ، « أخبار النحويين » ، « تاريخ مصر » ، « تاريخ المغرب » ، « تاريخ اليمن » ، « المجلى في وجوه كلاّ » ، « الاصلاح لخلل الصحاح » ، « الكلام على الموطأ » ، « الكلام على الصحيح للبخاري » ، « تاريخ سبكتكين » ، « أخبار السلجوقية » ، « الايناس في أخبار آل مرداس » ، « النصارى ومجامعهم » ، « مشيخة زيد بن الحسن » ، « نهزة

---

(١) وفي « الشذرات » : المنتمين . وجاء في « كشف الظنون » : « الدر الثمين في أخبار المصنفين » .

الخاطر ونزهة الناظر » . أقول : وطبع « مختصر الزوزني المسمى بالمنتخبات والملتقطات من إخبار العلماء بأخبار الحكماء » للقفطي . في لايبزيگ ١٩٠٣ بتصحيح وتقديم المستشرق ليبرت الألماني في (٤٩٦ + ٢٢ ص) . وطبع له بمصر « إنباه الرواة بأنباء النحاة » في ١٩٥١ في ٣٨١ ص . وله « تأريخ بني بويه » ذكره الادفومي في « الطـــالع السعيد » والسيوطي في « حسن المحاضرة » وتأليفه لبني بويه بعد قرن من انقراضهم ودعائه للأئمة الفاطميين في كتابه « إخبار العلماء بأخبار الحكماء » وكلامه على «الصحاح» و «الموطأ» وتأليفه في تأريخ الفلاسفة والحكماء يشعر بحسن حاله .

علي بن يوسف بن أيوب بن شادي بن مروان . هو الملك الأفضـل نور الدين أبو الحسن علي ابن السلطان صـــلاح الدين الكردي الأيوبي المولود بالقاهرة ٥٦٥ والمتوفى بسميساط في ٦٢٢ وكان أكبر ولد أبيه . ملك دمشق بعد موت والده ، وملك أخوه العزيز لمصر ، وأخوه الظاهر لحلب . قـال الصفدي : إن الأفضل كامل الفضائل يتظاهر بالتشيع . ومن قوله :

ذي سنة بين الأنام قديمة أبداً أبو بكر يجور على علي

أقول : هو من قصيدة ذكرنا بعضها في ص ٥ . وترجمه اليافعي في « مرآة الجنان » وقال : إنه سمع من جماعة . وله شعر وترسل وجودة كتابة ... وفيه فضيلة ونباهة وكان محب العلماء ويعظمهم . وترجمه القاضي التستري في « مجالس المؤمنين » وضياء الدين المؤيدي في «نسمة السحر في من تشيّع وشعر» وكلهم أوردوا له ما كتبه إلى الناصر العباسي أحمد ، مستنصراً منه وشاكياً إليه عن عمّه أبي بكر وأخيه عثمان كما مر في (ص ٥) . وحكي عن الذهبي أنه قال : إن أخاه المحسن بن صلاح الدين أيضاً كان شيعياً .

علي بن يوسف بن جبير . الشيخ زين الدين صاحب كتاب « نهج الايمان » في الإمامة والمناقب . نسبه إليه شرف الدين علي النجفي كما في « غاية المرام » ولكن زين الدين البياضي في « الصراط المستقيم » نسب الكتاب إلى أبي عبد الله الحسين بن جبير صاحب « نخب المناقب » وجدّ صاحب الترجمة لأمه ، ولعله لظن اتحادهما ، مع أنّ زين الدين هذا هو سبط أبي عبد الله الحسين كما صرّح به صاحب « الرياض » وصاحب « فضائل السادات » . ومرّ جده الحسين بن جبير (ص ٤٧) . وصرّح هو في عدّة مواضع من «نهج الايمان» بأن الحسين بن جبير جدّه وهو مؤلف «نخب المناقب» .

عماد الدين :

– الحسن بن علي بن محمد بن علي الطبري .
– عبد الله بن محمد بن عبد الرزاق .

عماد الدين بن ذي الفقار . الشريف العلوي المدرس بمدرسة شرف الدين إقبال الشرابي التي أنشأها في شرقي واسط . رتبه مدرساً بتلك المدرسة في سنة ٦٤٨ وذلك بعد أن دخل على الشرابي بعض خدمه وقال : رأيت الليل مناماً فسأله عنه فقال : رأيت علياً (ع) معه سيف في غمد أخضر وقد ناولك إياه وقال : لك هذا ذو الفقار ! ذكر ذلك ابن الفوطي في «الحوادث الجامعة » في وقائع سنة ٦٤٨ .

عماد المؤمنين :

– الحسن بن علي بن الحسن الطبري .

عميد الرؤساء :

– هبة الله بن حامد بن أحمد .

عمر بن الحسن بن خاقان . (الشيخ السعيد ...) تلميذ نجيب الدين يحيى بن أحمد بن سعيد الحلّي . قرأ عليه « المبسوط » وأجاز له سنة ٦٧٤. حكاه في « البحار » عن « مجموعة الجبعي » عن خطّ الشهيد .

عمر بن الحسن بن علي بن محمد الجميّل بن فرّح بن خلف بن قومس[١] ابن مزلال ، أبو الخطاب الكلبي ، نسبة إلى دحية الكلبي الصحابي الأندلسي البلنسي الحافظ . ترجمه ابن خلكان وقال كانت أمه بنت ابن بسام من أولاد جعفر[٢] بن علي (الهادي) بن محمد (الجواد) بن علي (الرضا) بن موسى ابن جعفر . وكان يكتب عن نفسه : « ذو النسبين » ويقصد بـــه دحية والحسين وسبط أبي البسام . كان عارفاً باللغة والنحو وأخذ الحديث في البلاد الأندلسية ثم رحل إلى مراكش ومنهـا إلى مصر ثم الشام والعراق وبغداد وواسط وعراق العجم ومازندران وخراسان وما والاها . وألّف بأربل كتابه « التنوير في مولد السراج المنير » لملكها مظفرالدين بن زين‌الدين سمعناها على الملك في ٦٢٦ . وله تصانيف أخرى ، وكانت ولادته مستهل ذي القعدة ٥٤٤ وتوفي ١٤ ـ ع١ ـ ٦٣٣ بالقـــاهرة ودفن بسفح المقطم . أقول : وقد دفن الملك الكردي هذا بالكوفة قرب المشهد في ٦٣١ . وجاء في « الشذرات ٥ : ١٦٠ » عن تأريخ الاسلام لابن شهبة أنه كان يثلب علماء المسلمين ويقع في أئمة الدين . هذا وقد عزل الملك الكامل أبا الخطاب عن دار الحديث في القاهرة ورتب مكانه أخاه أبا عمرو .

عمر بن صالح . نور الدين الأسدي، من العلماء المجازين عن ابن طاوس في ٦٥٨ وسمع منه تمام «التشريف» له مع جمع آخر ذكرناهم في ص ٤٩-٥١و٥٢ كما

---

(١) فرح بسكون الراء وقومس بكسر الميم كما ضبطه ابن خلكان .
(٢) وجعفر هذا يعرف بالكذاب في قبال جده جعفر الصادق (ع) .

في نسخة العيناتي، وفي نسخة التفريشي جعل نور الدين محمد بن صالح الأسدي من أجداد علي بن قيصر كما مرّ .

عمر بن علي بن مرشد بن علي . أبو حفص أو أبو القاسم شرف الدين ابن أبي الحسن الحموي الأصل المصري المولد والدار والوفاة . العارف ، من أكابر الصوفية بها والمعروف بابن الفارض . ولد ٤ ذي القعدة ٥٧٦ بالقاهرة وتوفي بها ٢ – ج١ – ٦٣٢ ودفن بسفح المقطم . والفارض الذي يكتب الفروض للنساء على الرجال . هكذا ترجمه ابن خلكان وقال : له ديوان لطيف ودوبيت وألغاز وموالياً ، كتبه على مصطلح الصوفية فإنهم لا يراعون الإعراب والضبط بل يجوزون اللحن بل غالبه ملحون . وذكرت في (ذ ٩: ٢٧) أن سبطه علي قد جمع ديوان جدّه المترجم له نقلاً عن ابنه جمال الدين محمد وجعل له مقدمة في أحواله. وقد ألّف العلماء في شرح أجزائه كالتائيتين الصغرى والكبرى ، وكذا في ردّه كتباً ورسائل ذكر بعضها في « كشف الظنون » و « فهرس مكتبة جامعة طهران ٢ : ٩٢ » . وترجمه اليافعي في « مرآة الجنان » وذكر مجاورته لمكة اثنتي عشرة سنة . وأورد البهائي أشعاره العرفانية في « الكشكول » والقاضي التستري في « مجالس المؤمنين » والحافظ رجب البرسي (م ٨١٣) في « مشارق الأنوار – ص ١٨٦ » وذكر في « الشذرات ٥ : ١٤٦ » أحواله واختلاف الآراء فيه مفصلاً . وترجمه إسماعيل پاشا مفلوطاً .

عنان (ابن ...) :

– أبو القاسم بن اسماعيل .

العود (ابن ...) :

– أبو القاسم بن الحسين الحلي .

عين الزمان . الشيخ جمال الدين قطب الأولياء . هكذا وصفه بعض الأفاضل على ظهر نسخة من « شرح المنهاج » المكتوبة ٨٦٠ والموجودة في مدرسة الطباطبائي بالنجف . قال وتوفي ٦٥١ . أقول : هو من أصحاب نجم الدين كبرى (م ٦١٨) (ص ١٠-١١)ومن أعظم صوفية قزوين وزعماء البلد وكان له علاقات حسنة مع الاسماعيلية بـ«ألموت»وإمامهم علاءالدين محمد، ومات بقزوين وقيل في تأريخه :

جمالِ ملت ودين قطبِ أولیایِ خدا
که آستانه‌یِ أو بود قبله‌یِ آمال

بسالِ ششصد وپنجاه ویك به حضرت رفت
شبِ دوشنبه روز چهارمِ شوال

كان بينه وبين الخواجه نصير الدين الطوسي مراسلات حين كان إسماعيلياً طبع منها رسالة للطوسي [1] سأل فيها عين الزمان ثلاثة أسئلة فلسفية يظهر منها مقام عين الزمان الفلسفي . أقول : ذكره الجامي في « النفحات » ووصفه بالعلم الغزير قبل أن يتصوف . ويظهر أنه كان طبيباً ككثير من العرفاء والفلاسفة إذ ذاك ، فإنه وصف دواء أرسله من قزوين إلى الملك بشيراز بواسطة سيد فعالجه بذلك . ولم يذكر الجامي تأريخ وفاته . وأما اليافعي فقد ذكر في « مرآة الجنان » في حوادث ٦٥١ أنه توفي بها شيخ الشيوخ أبو الغيث ابن جميل اليمني ووصفه بشيخ الزمان وذكر أنه خوطب : يا عين ! إن عليك أعين . انتهى . ونقل الجامي ترجمة أبي الغيث أيضاً في « النفحات » ولم يذكر سنة وفاته فلعله وقع خلط بين الترجمتين . وإضافة

---

(١) طبعها محمد مدرسي زنجاني في مجموعة « سركذ شت خواجه نصير » في ١٣٣٥ ش = ١٩٥٦ م. في ص ٢٠٣ - ٢٠٥ .

« العين » إلى « الزمان » مستعمل كما في « حجة الزمان »[1] . قال ابن الأثير في « النهاية » : الدهر اسم للزمان الطويل . وجاء في الحديث : لا تسبّوا الدهر فإن الدهر هو الله . وفي رواية : فإن الله هو الدهر . انتهى . والدهر عند العرب كالزمان (رزوان) عند الفرس من أسماء الله قبيل الاسلام .

العيوني :

— علي بن مقرب .

(١) لقب لمختار بن أبي عبيدة الثقفي كانت الكيسانية تخاطبه به كما في « الملل والنحل » للشهرستاني .

الغالي :

- ابراهيم بن عثمان الكاشغري .
- أحمد بن علي بن معقل الأزدي .
- محمد بن أحمد بن محمد بن علي العلقمي .
- محمد بن أبي الفوارس .

الغر (ابن أبي ...) :

- محمد ...

الغروي :

- الحسين بن عبد الكريم ...
- عبد الحميد بن محمد بن عبد الحميد .

الغنائم (ابن أبي ...) :

- علي بن محمد ...
- أبو الفضل ...

غياث الدين :

– عبد الكريم بن أحمد بن موسى .
– علي بن عبد الحميد بن التقي .

الغيث (أبو ...) :

– عين الزمان .

الفاخر (ابن ...) :
– عبد الله بن جعفر بن محمد بن موسى .

الفارض (ابن ...) :
– عمر بن علي بن مرشد .

الفتوح (أبو ...) :
– أحمد بن محمد بن جعفر بن زيد .
– نصر بن علي بن منصور .

فخار بن معد بن فخـــار بن أحمد [1] . شرف الدين أبو عـلي العلوي الموسوي الحائري المتوفى ٦٣٠ . يروي عنه في هذه السنة بالإجازة ، محمد بن أحمد بن صالح القسيني وهو صغير . ويروي عنه جمع آخر من الأعلام ، منهم نجيب الدين يحيى بن أحمد بن يحيى بن سعيد ، ونجم الدين أبو القـاسم جعفر بن الحسن بن يحيى بن سعيد ، ورضي الدين علي بن موسى بن طـاوس وأخوه أبو الفضائل أحمد بن موسى ، ومفيد الدين محمد بن عـــلي بن جهم ، وسديد الدين يوسف بن علي بن مطهر والد الحلّي . وهو يروي في كتابـــه «حجة الذاهب» عن جمع ، منهم : عربي بن مسافر ، ووالده معد بن فخار ،

(١) مر باقي نسبه في ترجمة ولده عبد الحميد ص ٨٧ .

وعميد الرؤساء هبة الله بن حامد ، وعلي بن محمد بن السكون ، وأبي المكارم حمزة بن زهرة ، ويحيى بن علي بن بطريق ، والناصر الخليفة العباسي أحمد (م ٦٢٢) ، وأبو الفضل بن الحسين الحلي الأحدب قراءة عليه في ٥٩٨ . وذكر أنه أخبره شاذان بن جبرئيل بن اسماعيل القمي بواسط سنة ٥٩٣ إلخ. وأنه أخبره شيخه محمد بن إدريس الحلّي في ع١-٥٩٣ الخ. وأنه حدثه نصر ابن علي بن منصور الخازن النحوي الحائري بمدينة السلام ٥٩٩ عن شيخه ذاكر بن كامل بن أبي غالب الخ . وأنه أخبره عبد الحميد بن عبد الله التقي قراءة عليه ٥٩٤ عن النسابة هبة الله بن عبد السميع بن عبد الصمد عن جعفر ابن هاشم عن جده علي بن محمد الصوفي صاحب « المجدي » . وقال في موضع آخر : قرأت على عميد الرؤساء ابن أيوب اللغوي (م ٦٠٩) وذكر أنه يروي عن أبي الحسن علي بن أبي المجد الواسطي في رمضان ٥٩٩ وذكر أنه يروي عن أبي الفرج بن الجوزي عبد الرحمان البغدادي (م ٥٩٧) بواسط العراق ٥٩١ . قال : وكان ابن الجوزي ممن يكفّر أبا طالب وقال أيضاً أخبرني مشايخي ... وأبو العز محمد بن علي بن القويقي (رض) . ويروي عن حمزة بن زهرة بالواسطة أيضاً كما في سند « الأربعين » للشهيد ، حيث ذكر رواية فخار هذا عن أبي الحرث محمد بن الحسن الحسيني عن أبي المكارم ابن زهرة . ويروي أيضاً عن ابن إدريس وشاذان وهما عن أبي المكارم ابن زهرة . قال الحرّ في « أمل الآمل » : كان عالماً فاضلاً أديباً محدثاً له كتب منها « الردّ على الذاهب إلى تكفير أبي طالب » . وقد ذكرناه بعنوان « حجة الذاهب » (ذ ٦ : ٢٦١) .

فخر الدين :

- أحمد بن حمزة بن الحسين بن العباس .
- أحمد بن محمد بن محمد بن الحسن الطوسي .

– علي بن أحمد بن أبي هاشم .
– علي بن محمد بن أحمد .
– محمد بن محمد بن زيد بن الداعي .

فراس (ابن أبي ...) :
– ورام ...

الفراهاني :
– محمد بن محمد بن علي ...

فريد الدين :
– محمد بن ابراهيم بن إسحاق .
– محمد بن أبي البركات .

الفضائل (أبو ...) :
– أحمد بن موسى بن جعفر بن طاوس .
– محمد بن علي بن سعيد بن هبة الله .

الفضل بن جعفر بن الفضل بن أبي قائد البحراني ، تلميذ المحقق الحلي (ص٣٠)قرأ عليه «النهاية» للطوسي . ذكره المحدث البحراني الشيخ يوسف في « الكشكول » نقلاً عن الشيخ الماحوزي ووصفه بالعالم الفاضل .

أبو الفضل بن شهردوير بن يوسف بن أبي الحسن بن أبي القاسم الديلمي المرقاني . ترجم والده وجده في « مطلع البدور » في عداد علماء الزيدية لكن التفسير الكبير لصاحب الترجمة يشهد بأنه إمامي يرفض الخلافة الظاهرية في كثير من المواضع ومنها في أول سورة مريم حيث ذكر أن حديث

« نحن الأنبياء لا نورّث » إفتراء منها لاغتصاب «فدك» إلى غير ذلك. ويكثر فيه النقل عن الزمخشري (م ٥٣٨) وعن الطبرسي (م ٥٤٨) .

أبو الفضل بن أبي الغنائم مصعب بن أبي علي عبد الله النقيب بحلب ابن جعفر بن زيد بن جعفر بن أبي ابراهيم محمد الحراني النقيب ممدوح أبي العلاء المعري (م ٤٤٩) ترجمه ابن عنبة في « عمدة الطالب » بعنوان الشريف النقيب موفق الدين أبو الفضل ... وقال: إنه صديق شيخنا السيد رضي الدين ابن قتادة . وإن ابن عم والد صاحب الترجمة هو نقيب الأشراف عز الدين أحمد بن محمد بن جعفر بن زيد الذي توفي فجأة في ٦٥٣ .

فضل الله بن أبي نعيم عبد الله (خواجه ...) اليزدي الشيرازي ، المتوفى ٦٩٨ . ألّف « المعجم في آثار ملوك العجم » حدود ٦٩٤ . وهو والد خواجه عبد الله وصاف الحضرة مؤلف « تجزئة الأمصار وتزجية الأعصار » في ٧١١ (ذ ٣ : ٣٥٨) وراجع « هدية العارفين ١ : ٨٢١ » .

الفضل بن يحيى بن أبي علي عبد الله نقيب حلب ابن جعفر بن أبي تراب زيد بن أبي عبد الله جعفر نقيب حلب ابن العالم الشاعر النقيب أبي ابراهيم محمد الحراني بن أبي علي أحمد الحجازي بن محمد بن الحسين بن إسحاق المؤتمن ابن الامام الصادق (ع) . السيد شرف الدين أبو القاسم ، ووصفه في « عمدة الطالب » بأنه كان عالماً حافظاً لكتاب الله ، ويلقّب بحاجب الباب أي حاجب دار الفتوى ببغداد . وكان ابن عمّ والده نقيب الأشراف بحلب وهو المرتضى أبو الفتوح عز الدين أحمد بن محمد بن جعفر (ص ٨) وولده المعروف بابن حاجب الدار يأتي باسمه المظفر بن الفضل .

الفوارس (ابن أبي ...) :

ـ محمد ...

الفيلسوف :

- ابراهيم بن عثمان الكاشغري .
- جعفر القطاع .
- الحسن بن محمد بن أحمد بن نجا .
- علي بن سليمان بن يحيى .
- علي بن يوسف بن ابراهيم .
- محمد بن أبي البركات الجوهري .
- محمد بن سنقر .
- محمد بن محمد بن الحسن الطوسي .

القائد (ابن أبي ...) :
– الحسن بن يوسف المكزون .
– الفضل بن جعفر بن الفضل .

أبو القاسم بن اسماعيل بن عنان الكتبي الورّاق الحلي الذي كتب بخطه مجلدي « المناقب » لابن شهرآشوب ـ المذكور في «الثقات ٢٧٣-٢٧٤» ـ وفرغ منه في أواخر رجب ٦٥٨ وكتب في آخر الجزء السادس منه أنه توفي المصنف رحمه الله ليلة الجمعة ثاني عشر شعبان سنة ٥٨٨ ودفن بمدينة حلب بسفح جبل جوشن بالقرب من مشهد الحسين (ع) . انتهى .

القاسم بن الحسن بن محمد بن الحسن بن المحسن بن الحسين النقيب القصري . ووصفه في « عمدة الطالب » بالسيد جلال الدين أبي جعفر ابن الحسن الزكي الثالث ، من ولد علي الشهير بابن معية ، الديباجي الحسني الحلي المجاز من الشيخ عميد الرؤساء رضي الدين أبي منصور هبة الله بن حامد ابن أحمد بن أيوب بن علي بن أيوب اللغوي النحوي المتوفى ٦٠٩. وقد كتب الإجازة له على نسخة من « الصحيفة الكاملة السجادية » في ٦٠٣ والنسخة كانت بخطّ علي بن محمد بن سكون (م ٦٠٦) (ص ١١٥) وكتب عنها علي ابن أحمد السديد في ٦٤٣ (ص ١٠٠) .وقد كتب الشهيد نسخته من الصحيفة عن نسخة السديد ، ونقل عنها نص الاجازة . والمترجم له هو الجدّ الأعلى لتاج الدين بن معية من مشايخ الشهيد، وهو تاج الدين محمد بن القاسم بن الحسين

ابن القاسم صاحب الترجمة . ويأتي أخوه محمد بن الحسن بن محمد بن معية وذكرنا والده الحسن في (الثقا : ٦٨) .

أبو القاسم بن الحسين الحلي الرافضي الفقيه المتكلم ، شيخ الشيعة وعالمهم . سكن حلب مدة وصفع بها لكونه سبّ الصحابة وتوفي ٦٧٩ . كذا ترجمه اليافعي في « مرآة الجنان ٤ : ١٩١ » وترجم في «الشذرات٥ : ٣٦٥ » بما لفظه : النجيب ابن العود أبو القاسم بن الحسين الحلي الرافضي المتكلم ، شيخ الشيعة وعالمهم . سكن حلب مدة فصفع بها لكونه سبّ الصحابة ثم سكن جزين ـ بلد الشيعة ـ إلى أن مات بها في النصف من شعبان وله نيف وتسعون سنة . فيظهر منه أن لقبه نجيب الدين بن العود وأن والده الحسين . فهو من معاصري المحقق الحلي أبي القاسم جعفر بن الحسن (م ٦٧٦) ولكنه أكبر منه سناً وتوفي بعد المحقق بثلاث سنين عن نيف وتسعين سنة فتكون ولادته حدود ٥٨٥ وولد المحقق حدود الستمائة ، وكانا شيخي الشيعة أحدهما بالعراق والآخر بجبل عامل، لكن هذا نسي كما نسيت بلدته جزين .

القاسمي :

ـ حميدان بن يحيى بن حميدان .

القاضي :

ـ ربيع بن محمد الكوفي .
ـ عبد الواحد الرازي .
ـ علي بن زيد الهمداني .
ـ علي بن يد الهمداني .
ـ علي بن يوسف بن ابراهيم بن عبد الواحد .

– محمد بن اسحاق بن المطهر .
– يوسف بن رافع بن تميم .

قامغار = كامجر = كامگار (ابن ...) :
– محمد بن علي بن علي بن علي بن المفضل .

قريش بن السبيع بن المهنا بن السبيع بن المهنا بن السبيع بن المهنا بن داود بن القاسم بن عبيد الله بن طـــاهر بن يحيى بن الحسن بن جعفر بن عبيد الله بن الحسين بن علي بن الحسين بن علي بن أبي طالب (ع) أبو محمد العلوي الحسيني من أهل مدينة النبي ، قدم بغداد صبياً واستوطنها إلى أن توفي ٦٢٠ . صحب المحدثين وسمع كثيراً. وكان يظهر التسنن وأنه على مذهب أصحاب الحديث وصار له اختصاص بالأكابر وولي النظر لخزانة كتب التربة السلجوقية مدة ، ثم انقطع آخر عمره بالمشهـــد بباب التبن إلى أن مات . سمع أبا بكر بن الطي ، وأبا زرعة طاهر المقدسي ، وأبا بكر عبد الله بن محمد بن أحمد بن التقول وغيرهم . وقرأ بنفسه كثيراً على جماعة من المتأدبين . وكان يكثر مطالعة الكتب وينقل منها منتخباً إلى مجاميع . وكان قليل البضاعة في العلم والفهم . هذا ما ذكره الصفدي في حقـــه في « الوافي بالوفيات » . أقول : له « فضل العقيق » (ذ ١٦ : ٢٧٠) و « المختار من الاستيعاب » لابن عبد البر و « المختار من الطبقـــات الكبرى » لابن سعد (ذ ٢٠ : ٦٨) ونسب « المختارين » إليه ، الحسين بن مساعد في « تحفـة الأبرار » . وهو من مشايخ علي بن طاوس (٥٨٩–٦٦٤) (ص ١١٦ – ١١٨) روى عنه في « الأمان من الأخطار » وفي « فلاح السائل » . ويروي عنه أيضاً فخار بن معد (م ٦٣٠) (ص ١٢٩–١٣٠) . وهو يروي عن الحسين بن رطبة السوراوي (الثقا : ٨٣) عن أبي علي عن والده الطوسي . وذكرنا في (الثقا : ٢٣٧ – ٢٣٨) رواية صاحب الترجمة وزوجته شرف النساء

بنت أبي طالب وأولاده محمد وآمنة وفاطمة ، عن الشيخ المبارك بن علي . قرأوا عليه كتاب « فضل الكوفة » للشجري (الثقا : ٢٧١ والنابس ١٧٠) في مجـــالس آخرها ١٠ رجب ٥٦٠ وكتب ذلك بخطّ المترجم له في آخر نسخة « فضل الكوفة » الموجودة بالظاهرية بدمشق .

القزويني :

- زكريا بن محمد بن محمود الكوني .
- عين الزمان جمال الدين .
- محمد بن ...
- محمد بن محمد بن علي بن ظفر الحمداني .
- محمد المؤمن ...

القسّيني (١) :

- ابراهيم بن محمد بن أحمد بن صالح ...
- أحمد بن صالح ...
- جعفر بن محمد بن أحمد بن صالح ...
- علي بن محمد بن أحمد بن صالح .
- محمد بن أحمد بن صالح شمس الدين .

القصري :

- القاسم بن الحسن بن محمد .

---

(١) قال ياقوت : إنها بضم القاف وكسر السين المشددة ، من نواحي الكوفة (معجم البلدان) . فهو غير القسبيني المذكور في (الثقا : ٢٢٧) .

القضاعي :
- محمد بن عبد الله بن عبد الرحمان .

القطاع :
- جعفر ...

قطب الأولياء :
- عين الزمان .

قطب الدين :
- الحسين بن الحسن بن علي بن حمزة .

القفطي :
- علي بن يوسف بن ابراهيم .

قرويه (ابن ...) :
- جعفر بن أحمد بن الحسين ...

القمي :
- بندار بن ملكدار .
- الحسين بن محمد بن محمد بن عبد الكريم .
- علي بن محمد بن الحسن .

قوام الدين :
- محمد بن محمد البحراني .

قوام الشرف (ابن ...) :
- نظام الشرف ...

القونوي :
ـ محمد بن إسحاق بن علي بن يوسف .

القويقي[1] :
ـ محمد بن علي ...

قيصر (ابن ...) :
ـ علي ...

(١) نسبة إلى قويق ، نهر بحلب . (معجم البلدان) .

الكاتب :

- علي بن عيسى الاربلي .
- علي بن محمد بن محمد بن علي بن السكون .
- علي بن يحيى بن الحسن بن الحسين بن بطريق .
- علي بن يوسف بن ابراهيم .

الكاشاني :

- أفضل الدين ...

الكاشغري :

- ابراهيم بن عثمان ...

الكاظمي :

- محمد الموسوي .

كابجر = قامغار = كامگار (ابن ...) :

- محمد بن علي بن علي بن علي بن المفضل .

الكبرى = الكبراء = كوبره :

- أحمد بن محمد بن عمر الخيوقي . نجم الدين ...

الكتبي :

ـ أبو القاسم بن اسماعيل بن عنان .

الكدكني :

ـ محمد بن ابراهيم بن إسحاق العطار النيشابوري .

الكردي :

ـ الحسن بن محمد بن أحمد بن نجا .
ـ الحسن بن محمود بن الحسن .
ـ علي بن عيسى الاربلي .
ـ علي بن يوسف بن أيوب .
ـ محمد بن علي بن علي بن علي كاسگار الجاواني .
ـ ورام بن أبي فراس .

الكلبي :

ـ عمر بن الحسن بن علي بن محمد .

كمال الدين :

ـ أحمد بن إبراهيم بن أحمد .
ـ أحمد بن علي بن سعيد .
ـ حيدر بن محمد بن زيد بن محمد .
ـ علي بن سليمان بن يحيى .
ـ محمد بن عبد الرشيد بن محمد .
ـ ميثم بن علي بن ميثم .

كونة (ابن ...) :

ـ زكريا بن محمد بن محمود .

الكوني :

ـ زكريا بن محمد بن محمود ...

كوبره (= الكبرى) :

ـ أحمد بن محمد بن عمر ، نجم الدين ...

الكوفي :

ـ اسماعيل بن الحسن بن علي .

ـ الحسين بن الحسن بن علي بن حمزة .

ـ ربيع بن محمد ...

ـ عبد الحميد بن محمد بن عبد الحميد .

ـ عبد الله بن المختار .

الگيلي :

ـ عين الزمان جمال الدين .

لسان الحكماء :

ـ أحمد بن علي بن سعيد .

اللغوي :

ـ اسماعيل بن الحسين بن محمد .

ـ راشد بن ابراهيم بن اسحاق .

ـ علي بن محمد بن محمد بن علي .

ـ عمر بن الحسن بن علي .

ـ هبة الله بن حامد بن أحمد بن أيوب .

اللويزاني :

ـ علي بن محمد ...

الليثي :

ـ الحسين بن حماد بن أبي الخير .

ـ علي بن محمد ...

المازندراني :

ـ محمد بن الحسين بن علي بن الحسين .

المازني :

ـ سالم بن بدران بن علي .

المامطيري :

ـ الحسن المهدي ...

مباركشاه (ابن ...) .

ـ محمد ...

المتكلم :

ـ جعفر القطاع .

ـ أبو الحسن بن رجا .

ـ راشد بن ابراهيم بن اسحاق .

ـ رضي الدين بن عرفة .

ـ سالم بن محفوظ بن عزيزة .

ـ أبو القاسم بن الحسين الحلي .

ـ محمد بن مباركشاه .

ـ ميثم بن علي بن ميثم البحراني .

مجد الدين :

– علي بن الحسن بن ابراهيم الحلبي .
– محمد بن الحسن بن موسى بن جعفر .

مجد الدين السروي . الشيخ الإمام مؤلف رسالة في « حرمة العصير الزبيبي » بعد الغليان وقبل ذهاب الثلثين . رأيت نسختها بخطّ مهدي بن الحسن بن محمد النيرمي الجرجاني في ٦٥٨ . ويبعد كونه مجد الدين المرعشي المذكور في (الثقا : ٢٥٧) . ولا أحد الثلاثة المذكورين في «هدية العارفين ١ : ٤١٥ و ٤٦٢ و ٦٩٩ » .

المحاسن (أبو ...) :

– يوسف بن رافع بن تميم .

المحدث :

– علي بن الحسين بن الحسن .
– قريش بن سبيع بن المهنا .
– محمد بن عبد الرشيد بن محمد .
– موسى بن جعفر بن محمد .

المحسن بن صلاح الدين يوسف بن أيوب الأيوبي . حكى في « نسمة السحر » عن الذهبي أنه كان يتشيّع مثل أخيه الملك الأفضل علي بن يوسف (ص ١٢١) .

محفوظ (ابن ...) :

– سالم ...

محفوظ بن وشاح بن محمد ، شمس الدين الهرملي العـــاملي ، الشاعر الأديب المعاصر للمحقق الحلي (م ٦٧٦) (ص ٣٠) وكان بينهما مراسلات نظماً ونثراً منها مكاتبة المحقق له وجوابه عنه رأيتها بخطّ الحرّ العاملي على ظهر نسخة من « الشرائع » . ومعها قصيدة طويـلة لمحفوظ في رثاء المحقق ، في جملة مراثي نظمها العلماء لمحفوظ ، منهم : صفي الدين محمـــد بن الحسن العلوي (م ٧٣٠) ، وتقي الدين حسن بن داود الذي فرغ من « الرجـال » في ٧٠٧ ، ومحمود بن يحيى بن محمد الشيباني شيخ تاج الدين بن معية (م ٧٧٦). وقد أورد الحرّ بعض قطعات هذه المراثي في « أمل الآمل » في ترجمـــة محفوظ وتراجم راثيه . ونسخة « الشرائع » هـــذه رأيتها في مشهد طوس عند الحاج الشيخ عباس القمي . وصاحب الترجمة متأخر عن سالم بن محفوظ ابن عزيزة بن وشاح السوراوي (ص ٧١-٧٢) أستاذ المحقق الحلي المذكور . ولعل صاحب الترجمة بقي إلى أواخر القرن السابع وكذلك المترجم له مقدّم على القاضي تاج الدين محمد بن محفوظ بن وشاح بن محمد الراوي عن محمـــد بن القاسم بن معية (م ٧٧٦) المذكور في « الأمل » . نعم يحتمل أن يكون القاضي تاج الدين ابن صاحب الترجمة ، وإن لم يصرّح الحرّ في ترجمتيهما بذلك ، كما أنه لم يذكرهما في القسم الخاص بجبل عامل. وظهر مما ذكرنا أنّ المترجم له غير محفوظ بن عزيزة بن وشاح الحلي . وسيأتي في القرن الثالث عشر: الحسين ابن عـلي محفوظ المتوفى ١٢٣٩ جدّ آل محفوظ الموجودين بالكاظمية اليوم وهم ينسبون أنفسهم إلى محفوظ العـــاملي المترجم له وليس إلى محفوظ بن عزيزة الحلي .

المحقق :

- جعفر بن الحسن بن يحيى الأكبر .
- محمد بن محمد بن الحسن الطوسي .

المحمدآبادي :

– محمد بن محمد بن علي الفراهاني .

محمد بن ابراهيم بن إسحاق . فريد الدين العطار النيشابوري . العارف الصوفي الكبير ويكنى أبا طالب وأصله من كدكن من قرى نيشابور ولد بشادياخ من محلات نيشابور في ٥١٣ أو ٥٣٧ وقتل بيد المغول في ١٠ ج ٢ ٦٢٧[١]. كان كأبيه طبيباً عطاراً (أي صيدلياً) وقد نظم كثيراً من منظوماته الفلسفية العرفانية في حانوته ولم يترك عمله حتى أواخر عمره وكبر سنّه . تعلم الطب من مجد الدين البغدادي الخوارزمي[٢] العارف، تلميذ نجم الدين كبراء وطبيب خوارزمشاه الذي قتله خوارزمشاه في ٦١٦ غرقاً. وقال جلال الدين الدواني (م ٩٠٧) في « إجازة » له : إن فريد الدين العطار كان أستاذ نصير الدين الطوسي وتلميذ صدر الدين[٣] السرخسي عن أفضل الدين الغيلاني عن أبي العباس اللوكري (ذ ٩ : ٩٤٨) عن شيخ الفلاسفة ابن سينا . أقول : وقبره مزار بنيشابور قرب قبر خيام وقد بنى المير علي شير النوائي (م ٩٠٦) قبة على قبره . وقد ذكرنا له « تذكرة الأولياء » المطبوع بليدن وكثيراً من مثنوياته في (ذ ٩ : ٧٢٩ – ٧٣٠) وذكر هو بعضها في منظومته « خسرونامه » وقيل إنّ منظوماته ومنثوراته تصل إلى ١٩٠ مجلداً

---

(١) كما نقله ابن الفوطي في « معجم الألقاب » عن الخواجه نصير الدين الطوسي .

(٢) كما في « رياض العارفين » لهدايت .

(٣) ولعله : مجد الدين البغدادي لأنه من بغدادك بسرخس .

وترجمه القاضي في « مجالس المؤمنين » وذكر له أشعاراً تدل على تشيعه [1] .

محمد بن أحمد بن صالح . الشيخ شمس الدين القسيني السيبي[2] المجاز – في صغره وصباه عندما كان مميّزاً قابلاً لخدمة الضيف – من فخار بن معد (ص ١٢٩–١٣٠) في ٦٣٠ وهي سنة وفاة المجيز. قال صاحب « المعالم » في « الإجازة الكبيرة » : عندي بخطّ صاحب الترجمة « إجازة » منه للشيخ طومان بن أحمد العاملي ، و « إجازة » أخرى لبعض تلامذته لكنها بخطّ الشيخ الشهيد ، ذكر فيهما روايته عن فخار كما مرّ وعن نجيب الدين محمد بن جعفر بن هبة الله بن نما الحلّي في ٦٣٧ ، وعن والده أحمد بن صالح في ٦٣٥ وعن رضي الدين محمد بن محمد بن محمد الآوي الحسيني في ٦٣٢ وعن شمس الدين علي بن ثابت بن عصيدة السوراوي في ٦٣٣ وعن علي بن طاوس لجمع ومنهم أولاده الثلاثة جعفر وابراهيم وعلي في ٦٦٤ وهي سنة وفاة المجيز ابن طاوس . قال : وروى لي محمد بن أبي البركات الصنعاني في ٦٣٦ ورويت عن أبي القاسم جعفر بن سعيد وحفظت عليه كتاب « نهج الوصول إلى معرفة الأصول » في أصول الفقه . وقرأت « الجامع » على مصنّفه شيخنا يحيى بن سعيد . وسمعت أكثر تصانيف أبي الفضائل عنه . انتهى ملخصاً عن « الإجازة الكبيرة » لصاحب « المعالم » والغرض الإشارة إلى مشايخه وتواريخهم .

---

(١) أقول : هو عارف يقول بوحدة الوجود . فمنظومته « منطق الطير » قصة ثلاثين طيراً تذهب لتطلب ملكها « سيمرغ » في قمة جبل قاف . وبعد الصعاب التي تحملتها للوصول علمت أن « سيمرغ » بالفارسية تعني ثلاثين طيراً وليس « سيمرغ » شيئاً سواها . فالعطار كعين القضاة وغيرهم من الصوفية يشترك مع الشيعة في العدل والإمامة أي عدم انقطاع الفيض الإلهي بموت النبي . لكنه لا يقول بخلافة علي بلا فصل . فهو شيعي فلسفياً وبلا رفض .

(٢) السيب والقسين كلاهما من نواحي الكوفة .

ويروي عنه جماعة منهم الشيخ رضي الدين علي بن أحمد المزيدي من مشايخ الشهيد كما في الإجازة . ومرّ والده أحمد الراوي عن ابن طاوس بعض كتبه في ص ٢ و ٦ – ٧ .

محمد بن أحمد بن عبد الله (أبي علي) . الشريف الهاشمي . هو من الجماعة الذين سمعوا عن ابن طاوس كتابه « التشريف » وقد كتب صاحب الترجمة أسماء زملائه السامعين بخطه في ظهر النسخة مع خصوصيات سماع كلّ واحد منهم . والظاهر أنه كان يحضر معهم مجلس السماع . وقد كتب ابن طاوس في ذيل خطّ صاحب الترجمة إجازة للسامعين فيظهر مشاركته معهم في الإجازة كما مرّ في ص ٤٩ – ٥١ .

محمد بن أحمد (أبي غالب) . وهو الفقيه الذي يروي عن صفي الدين محمد بن معد بن علي الموسوي . ويروي عنه أبو الفضائل أحمد بن طاوس الحلي (م ٦٧٣) كما يظهر من « فرحة الغري » .

محمد بن أحمد بن محمد. الشيخ بهاء الدين الوزيري المجاز من منتجب الدين وحسن الدوريستي[1] وأخيه عبد الله الذي توفي بعد الستمائة . فلعلّ صاحب الترجمة أيضاً أدرك السابعة . وقد ذكر مفصلاً (في الثقا : ٢٤٧ – ٢٤٨).

محمد بن أحمد بن محمد بن علي . الملك الوزير مؤيد الدين أبو طالب ابن

---

(١) وقد ذكر الدوريستي في ص ٣٧ لكن حصل لنا غلط مطبعي هناك ، فجاء : يروي صاحب الترجمة عن بهاء الدين . والصحيح : يروي بالاجازة عن صاحب الترجمة بهاء الدين (بضم الهمزة للفاعلية) ، كما ذكر مفصلاً في (الثقا : ٢٤٧ – ٢٤٨) .

العلقمي[1]. كان في خدمة خاله عضد الدين القمي رئيس دار الإنشاء للمستنصر ثم جلس مكان خاله . وقال ابن الفوطي في « الحوادث الجامعة » إنه كان أستاذ دار الخلافة ببغداد . وفي يوم الأحد ثامن ربيع الأول استدعي إلى دار الوزارة ونصب وزيراً . وفي تاسع ربيع الأول ٦٤٣ صار محيي الدين يوسف بن الجوزي أستاذ الدار ، وأجلس في الدار المقابلة لباب الفردوس المرسومة بسكنى « الأستاذ داريّة » . وجاء في «تجارب السلف—ص ٣٥٨» أنّ مكتبته الخاصة كانت تحتوي على عشرة آلاف نسخة وكلما فرغ من مهام الوزارة كان يشتغل بمكتبته . له كتاب في « المناقب » نقل فيه ما ذكره السيد أبو الفتح يحيى بن محمد بن نصر بن علي بن حبا لتلميذه في سنة ٥٤٠ من معجزة الإمام الباقر . ثم نقل الفيض الكاشاني عن هذا الكتاب في « المحجة البيضاء ٢ : ٣٧٦ » . وكان ابن العلقمي وأخوه وولده عز الدين أبو الفضل محمد صاحب المخزن كلهم من أصدقاء رضي الدين علي بن طاوس. وقد قرأ ابن العلقمي على العلماء. فنقل عنه صاحب «الرياض» أني تلمذت على عميد الرؤساء حتى توفي ٦٠٩ . وقد أملى عليه أبو محمد بن أبي البركات (ص ١٥٣) وأجاز له في ٣ صفر ٦٤٨ . ولأجل ابن العلقمي ألّف عز الدين ابن أبي الحديد (ص ٨٨ – ٨٩) « شرح نهج البلاغة » وأنشأ القصائد« السبع العلويات » كما نقل المجلسي ذلك في « إجازات البحار » عن خطّ شمس الدين محمد بن مكي الشهيد ٧٨٦ وذلك بواسطة مجموعة الجبعي . وقال في « مجالس المؤمنين » إن الحسن بن محمد الصنعاني (م ٦٥٠) ألّف « العباب الزاخر » لهذا الوزير ومدحه في أوله كثيراً . وتوفي الوزير ابن العلقمي بعد سقوط بغداد بيد

---

(١) العلقم ، المرّ . والعلقمة نهر في أرض الحائر . وقد مرّ ولده شرف الدين علي في ص ١٠٩ – ١١٠ وحفيده محمد بن علي الذي هو من مشايخ تاج الدين بن معيّة أستاذ الشهيد الأول ، يأتي في المائة الثامنة . وجاء في بعض الموارد ألقمي بالهمزة فلعله قمي مثل خاله .

المغول بعدّة أشهر في ٢ ج ١ – ٦٥٦. وقال في « الشذرات ٥ : ٢٧٢ » : كان فاضلاً متغالياً في التشيّع ودعى عليه بقوله : قاتله الله ولا رحمه بدعوى أنه تسبّب تسلط التتر على بغداد . وكذلك فعل اليافعي فقال في « مرآة الجنان » في حوادث ٦٥٦ وفيها دخلت التتار بغداد ... وسبب دخولهم أن الملك المؤيد ابن العلقمي كاتبهم وحرّضهم على قصد بغداد لأجل ما جرى على إخوانه الرافضة من النهب والخزي وظن أن الأمر يتم ويبقى خليفة علوياً . فأشار على المستعصم أني أخرج إليهم لتقرير الصلح فخرج الخبيث ! وتوثّق لنفسه بالأمان ورجع وقال للخليفة : انهم يريدون أن يكون الأمر كما كان لأجدادك مع السلجوقية . فخرج المستعصم مع عدّة فقتلوا . ثم قال اليافعي: وفيها توفي الوزير الرافضي ابن العلقمي ، ولي وزارة العراق ١٤ سنة ، وكان ذا حقد على أهل السنة فصار سبب دخول التتار بغداد ثم انعكس حاله وأكل يده ندماً . وبقي بعد تلك الرتبة الرفيعة في حالة وضيعة . وولي مع غيره وزارة التتار على بغداد بطريق الشركة. ثم مرض غماً ومات بعد قليل. انتهى. هذا ولكن كلام الذهبي واليافعي وأمثالهما لا يوافق الأسلوب العلمي للبحوث التأريخية ، فإنّ أهالي بغداد المختلفين فيما بينهم طائفياً والمترفين في العيش مع قلتهم ، لم يكونوا قادرين على المقاومة أكثر مما عملوه بيد ابن العلقمي ، في قبال مهاجمين متخلفين حضارياً وقليلي المؤنة اقتصادياً ، مع كثرة عددهم. وأمثال هذه الحوادث كثيرة في التأريخ فقد حصلت لروما أمام برابرة الشمال ، وفي بغداد نفسها أيضاً قبل ستة قرون . فإن الاضطهاد الطبقي في آخر العهد العباسي جعل الشعب يستظل التشيع ضد بلاط الخلفاء ، حتى أن توسع نفوذ الشيعة جعل بعض الخلفاء يلبسون الفتوة وخرقة التصوف بيد نقباء الشيعة تحت قبة الإمام علي (ع) بمشهد النجف كما يذكره لنا ابن الفوطي . نعم لا شك في أن الردة الأخيرة ضد الشيعة واضطهادهم بيد

رجال السنة القشريين وابن الخليفة نفسه على ما اعترف بـه اليافعي وذكر بعضها القاضي في « مجالس المؤمنين » كان له أثر في ضعضعة قوة الدفـاع العام . وما قاله عن الخلافة العلوية فافتراء ولم يكن للشيعة أيّ مرشح لذلك، فإنهم وإن أنكروا الخلافة العباسية ، لكنهم لم يكونوا يعارضون مملكةً عباسيةً إذا كانت تضمن الحريات الدينية ولو بأقل مما ضمنته قبلهم الحكومة الشيعية بمصر . فكان عليهم أن يلوموا شيوخهم وليس ابن العلقمي الذي خفف الدمار عنهم . ولو لم يكن دهاء ابن العلقمي لما اختلف مصير بغـداد عن مصير تيسفون التي انقطع عنا جلّ أخبارها .

محمد بن إسحاق بن علي بن يوسف . الشيخ العارف صـدر الدين بن مجد الدين الملاطي ثم القونوي . كان ربيب وتلميذ ابن العربي وأستاذ القطب الشيرازي ومصاحب المولوي (م ٦٧٤) وسعد الدين الحموي ، وله مراسلات مع الخواجه نصير الدين الطوسي (م ٦٧٢) . ترجمه السبكي في « طبقات الشافعية » والقاضي التستري في « مجالس المؤمنين » والجامي في «النفحات». وقد رأيت على ظهر بعض النسخ القديمة هكذا : توفي سيدنا وشيخنا الفرد الكامل المكمل صدر الحق والدين محمد بن إسحاق بن محمد (كذا) يوم الأحد قرب الظهر ١٦ محرم ٦٧٣ ودفن بعد العصر من يومه . وذكر اسماعيل پاشا ١٧ عنواناً لمؤلفاته . وذكرناه في (ذ ٩ : ٦٠٤) .

محمد بن إسحاق بن المطهر . القاضي نظام الدين بن قاضي القضـــاة الاصفهاني ، مدح الوزراء الجوينيين والخواجه نصير الدين الطوسي . أقول : هو مؤلّف «شرف إيوان البيان» (ذ ١٤ : ١٨٠) الذي ألّفه باسم عطا ملك الجويني (ص ٩٧ – ٩٨) ولكن القاضي التستري قال في « المجالس » : إنّ قصيدة المديح المذكور أولها في (ص ٩٨) نظمهـــا نظام الدين في حق

بهاء الدين الجويني وقال أيضاً إنه جعل ديوان رباعياته باسم عطا ملك الجويني (م ٦٨١) (ص ٩٧ – ٩٨) .

محمد الاسفنجردي اليزدي . الشيخ العالم الفاضل أخ الشيخ أحمد (م ٦٣٥) (ص ٣ – ٤) وقد توفي المترجم له بعد أخيه أحمد بثمان سنين كما ذكر في « تأريخ يزد » .

محمد بن أبي البركات بن إبراهيم الصنعاني الذي يروي عن عربي بن مسافر (الثقا : ١٧٢) ويروي عن المترجم له إجازةً منه شمس الدين محمد ابن أحمد بن صالح القسيني (ص ١٤٨–١٤٩) في ٦٣٦. وجاء في « إجازات البحار » نقلاً عن « مجموعة الجبعي » : أنه أملى على الوزير مؤيد الدين محمد بن أحمد بن العلقمي (ص ١٥٠) في ٦٤٨ . وجاء في « فرحة الغري » : أنّ يحيى (الأصغر) بن أحمد بن يحيى الأكبر بن سعيد يروي عن محمد بن أبي البركات المترجم له عن الحسين بن هبة الله بن رطبة (الثقا : ٨٣) عن أبي علي عن والده الطوسي . وكذا في صدر « كتاب ظريف بن ناصح » في نسخة مكتبة مدرسة البروجردي في النجف .

محمد بن أبي البركات الجوهري النيشابوري مؤلف « جواهر نامه » الذي وصف المؤلف في أوله : بفريد الملة والدين وحيد الاسلام والمسلمين مؤتمن الملوك والسلاطين علاّمة الدهر أستاذ العصر أعجوبة العالم في الصناعات سيد الحكماء مربي العلماء مقدم الخيرات محمد بن أبي البركات الجوهري النيشابوري . ألّفه في ٥٩٢ للسلطان أبي الفتح مسعود بن الصدر الشهيد ، أو لوزيره (ذ – ٥ : ٢٨٣) .

محمد بن بشير . السيد صفي الدين العلوي الحسيني المشارك مع جمع

في القراءة والإجازة من رضي الدين علي بن طاوس في ج١ سنة ٦٦٤ . ومن الجماعة شمس الدين محمد بن أحمد بن صالح القسيني كما مرّ في(ص١٤٨-١٤٩).

محمد بن جعفر بن نما المعروف بشمس الدين ابن الابريسمي المعاصر لنجيب الدين محمد بن جعفر بن هبة الله بن نما الحلي المعروف بابن نما أيضاً . ويروي عنهما الشيخ رضي الدين علي بن جمال الدين أحمد بن يحيى المزيدي (م ٧٥٧) من مشايخ تاج الدين محمد بن القاسم بن معية والشهيد الأول .

محمد بن جعفر بن هبة الله بن نما . هو الشيخ نجيب الدين أبو ابراهيم محمد بن جعفر بن أبي البقاء الرئيس العفيف هبة الله بن نما بن علي بن حمدون الربعي الحلي الشهير بابن نما ، من مشايخ سديد الدين يوسف بن المطهر والمحقق الحلي (م ٦٧٦) (ص ٣٠) . يروي المترجم له عن والده جعفر عن جدّه أبي البقاء . ويروي أيضاً عن برهان الدين محمد بن محمد الحمداني القزويني . وقد وقّع المترجم له فتوا للمحقق الحلي وسديد الدين يوسف الحلي في مسألة « مقدار الواجب من المعرفة » وهما تلميذاه . ويروي عنه أيضاً رضي الدين علي وأبو الفضائل أحمد ابنا موسى بن طاوس ، والشيخ نجيب الدين يحيى بن أحمد بن سعيد صاحب « جامع الشرائع » وولداه جعفر وأحمد . ويروي عنه شمس الدين محمد بن أحمد بن صالح القسيني (ص ١٤٨ — ١٤٩) بإجازات آخرها ج ١ سنة ٦٣٧ كما ذكره في إجازته لطومان المندرجة في « إجازة صاحب المعالم » الموجودة في « إجازات البحار » . ويروي المترجم له « الصحيفة السجادية » عن محمد بن المشهدي (الثقا : ٢٥٢) بسماعه لقراءة الشريف الأجل نظام الشرف العريضي الحسيني (الثقا : ١٧٧) في شوال ٥٥٦ عن والده جعفر بن علي (الثقا : ٤٣) عن بهاء الشرف جامع الصحيفة (الثقا : ٢٥٣) هكذا ذكر في « إجازة صاحب المعالم » نقلاً عن

ولد المترجم له جعفر بن محمد . فظهر أن بين سماع المترجم له للصحيفة ٥٥٦ وبين إجازته للقسيني ٦٣٧ إحدى وثمانين سنة وهذا يستلزم عمراً طويلاً .

محمد بن جهيم . الشيخ مفيد الدين الأسدي الربعي الحلي المعاصر للمحقق الحلي (ص ٣٠) يروي عنهما الحسن بن داود الحلي في أوّل رجاله المؤلّف ٧٠٧ داعياً للمترجم له بالرحمة وذكر أنه يروي عن فخار بن معد (م ٦٣٠) (ص ١٢٩–١٣٠) . قال في « الأمل »: كان عالماً صدوقاً فقيهاً شاعراً وجيهاً أديباً . يروي عن مشايخ المحقق كفخار وغيره . وفي بعض أسانيد الشهيد : محمد بن علي بن محمد بن جهيم ، فتأمل . يروي عنه العلاّمة وقال في « الإجازة لبني زهرة » : أنفذ هولاكو الخواجه نصير الدين الطوسي إلى الحلّة ، فاجتمع عنده فقهاؤها ، فأشار إلى المحقق جعفر بن الحسن بن سعيد (ص ٣٠) وسأل : من أعلم هذه الجماعة بالأصولين ؟ فأشار إلى والدي سديد الدين وإلى الفقيه مفيد الدين محمد بن جهيم ، فقال : هذان أعلم الجماعة بعلم الكلام وأصول الفقه . فتكدّر ابن عمه يحيى بن سعيد وكتب إليه : كيف ذكرت ابن المطهر وابن جهيم ، ولم تذكرني ؟ فكتب له في الجواب . ربما سألك الخواجه مسألة فوقفت وحصل لنا الحياء . انتهى . وهو يروي عن فخار بن معد (ص ١٢٩–١٣٠). ويروي عنه عبدالكريم بن طاوس كما في « فرحة الغري » .

محمد بن الحسن الأسترآبادي . الشيخ رضي الدين نجم الأئمة النجفي النحوي المتوفى ٦٨٦ صاحب « الشرح الكبير » المعروف «بشرح الرضي» ، من أحسن الشروح على « الكافية » النحوية الحاجبية . وله شرح فارسي عليه أيضاً ، كما في « كشف الظنون ». وله «شرح الشافية» الصرفية لابن الحاجب أيضاً مطبوع متداول. رأيت منه نسخة مكتوبة في حياة المؤلّف في ٦٨٣.

محمد بن الحسن البغدادي . الشريف عز الدين أبو الحرث الحسيني . يروي عنه محيي الدين أبو حامد محمد بن عبد الله بن زهرة كما في « الأربعين » له. ويروي عنه أيضاً فخار بن معد(ص ١٢٩-١٣٠)كما في «الأربعين» للشهيد. وهو يروي عن القطب الراوندي (الثقـــا : ١٢٤) كما في الأول ، وعن أبي المكارم حمزة بن زهرة (الثقا : ٨٧) كما في الثاني .

محمد بن الحسن الجهرودي والد المحقق الخواجه نصير الدين الطوسي الذي ولد بطوس في ٥٩٧ ، وقرأ المنقول على والده صاحب الترجمة وهو من تلاميذ ضياء الدين فضل الله الراوندي (الثقا : ٢١٧) كما في « فرحـــة الغري » .

محمد بن الحسن الشيباني مؤلّف « تفسير نهج البيان لكشف معـاني القرآن » ألّفه باسم المستنصر بالله فإن كان هو المستنصر العباسي فقـد مات ٦٤٠، وإن كان المقصود هو المستنصر بالله العلوي المتوفى ٤٨٧ فالمترجم له من القرن الخامس . وينقـل فيه عن « التبيان » للشيخ الطوسي (م ٤٦٠) . واسم المؤلّف مكتوب على ظهر بعض نسخه وليس له ذكر في نفس الكتاب.

محمد بن الحسن بن علي بن محمد . رضي الدين الزرقـــني[1] الداودي العلوي الحسني تلميذ محمد بن مطرف الحسني المجاز منه في ٦٩٥ . ذكرته في الثامنة .

محمد بن الحسن بن محمد بن معية . الشريف النقيب أبو طالب العلوي الديباجي الحسني الحلي، أخو جلال الدين أبي جعفر القاسم بن الحسن(ص١٣٤) وهو من مشايخ فخار بن معد(ص ١٢٩-١٣٠).قال في كتابه«حجة الذاهب»:

---

(١) لعله نسبة إلى زرقان . قال ياقوت : سركان من نواحي همدان .

حدثني الشريف النقيب أبو طالب محمد بن الحسن بن محمد بن معيـــة العلوي الحسني أصلح الله شأنه في سنة ٥٩٩ قال : حـدثني الشيخ سالار بن حبيش البغدادي (ره) (الثقا : ١١٧) . وقد رأيت سالار هذا وكان رجلاً صالحاً ، قال : حدثني الأمير أبو الفـــوارس بن الصيفي الشاعر المعروف بحيص بيص[1] ... إلى آخر كلامه .

محمد بن الحسن بن محمد بن المهتدي . الشيخ جمال الدين . أجازه الشيخ نجم الدين جعفر بن محمد بن نما إجازة عـامة في ٦٠٧ . حكاه في « البحار » عن مجموعة الجبعي عن خطّ الشهيد ووصفه بالشيخ الأجل العـــالم الفقيه . والظاهر بل المتعين أنه من تصحيف السبعين بسبعة وأن الصحيح ٦٧٠ .

محمد بن الحسن بن موسى بن جعفر بن محمـد بن طـاوس . الشريف النقيب مجد الدين بن عز الدين بن سعد الدين أبي ابراهيم الحسني المعروف بابن طاوس الحلي الداودي مؤلف « البشارة » الذي أهداه إلى هولاكو المغولي فسلم الحلة والنيل والمشهدين من القتل والنهب حين سقوط بغداد في ٦٥٦ وردّ إليه هولاكو النقابة بالبلاد الفراتية فحكم في ذلك قليلاً ثم مـات دارجاً كما ذكر في « عمدة الطالب » وذكر أن أخـاه قوام الدين أحمـد بن عز الدين الحسن كان أمير الحج ومات دارجاً أيضاً ، فانقرض عقب السيد عز الدين الحسن الذي هو أخ رضي الدين علي بن طاوس . وقد فصّل العلامة الحلي في « الألفين » شرح ما كتبه صاحب الترجمة مع معـاصره سديد الدين يوسف (والد العلاّمة) من الرسالة إلى هولاكو في تحصيل الأمان لأهل الحلة .

---

(١) ذكر حيص بيص في (الثقا : ١٢٢ و ١٢٣) والظاهر من ابن خلكان أنه كان مستعرباً من موالي بني تميم ، يلبس زيّ العرب كما خاطبه خطيب الحويرة : لسنا وحقك حيص بيص من الأعارب ... ولعله من الأكراد الجاوانيين كما يظهر من كنيته ومن رسالته إلى المهلهل الجاواني أمير الحلة .

محمد بن الحسين بن علي بن الحسين المازندراني . كتب بخطه نسخة من رسالة أبي غالب الزراري (ذ ١١ : ٧ – ٨) و (النوابغ : ٥٣ و ١٦١) وفرغ من الكتابة في سلخ ع١ – ٦٨١ ولفظه : [تمت الرسالة بحمد الله وصلى الله على محمد وآله الطاهرين على يد أضعف العباد محمد بن الحسين بن علي ابن الحسين المازندراني في سلخ ...] وقد استنسخ من هذه النسخة نسخةً ، أورد الكاتب لها صورة ما مرّ بعينها في آخر نسخته ، وقال : مكتوب في آخر النسخة المنتسخ منها هذه الصورة . ثم إن الشيخ سليمان بن عبد الله الماحوزي البحراني نقل في مجموعته التي دوّن بعضها في ١٠٩٣ تمام الرسالة عن نسخة خطّ هذا الكاتب . ونسخة خطّ الماحوزي موجودة في مكتبتنا بالنجف . ويظهر من عبارة كاتب الأصل أنه كان من فضلاء مازندران .

محمد بن الزنجي. تلميذ الفقيه الشيخ يوسف بن علوان الحلّي المجاز منه بإجازة كتبها بخطه له على ظهر « السرائر » لابن إدريس (الثقا : ٢٩٠) و (ذ ١٢ : ١٥٥) . قال صاحب « الرياض » : رأيت النسخة في أردبيل، يرويها الشيخ يوسف المذكور عن الشيخ أبي الحسن علي يحيى الخيّاط عن مصنفه ابن إدريس . ولعل صاحب الترجمة بقي إلى المائة الثامنة .

محمد بن سنقر . كتب بخطه « تلخيص المحصل » أو نقده (ذ ٤ : ٤٢٦) . وفرغ منه في يوم الخميس ٣ ع ١ – ٦٧٣ وهي موجودة في الخزانة الغروية . ثم كتب بخطه على ظهر النسخة أيضاً أنه قابلها بنسخة مقابلة بخط المصنف مع الإمام العالم الفقيه لسان الحكماء والمتكلمين شرف الدين محمد بن القزويني . ومن هذه النسخة يظهر أن المطبوع من « التلخيص » محرّف يجب تجديد طبعه مصححاً .

محمد السوراوي . الشيخ نجيب الدين من مشايخ رضي الدين علي بن طاوس (م ٦٦٤) كما في جملة من الإجازات . ويروي عنه أحمد بن علي بن

سعادة البحراني أيضاً . وهو يروي عن ابن شهرآشوب (م ٥٨٨) والحسين ابن هبة الله بن رطبة (الثقا : ٨٣) حكى شيخنا في « خاتمة المستدرك » أنه جزم صاحب «الرياض» بأن نجيب الدين هذا هو يحيى بن محمد السوراوي الذي يروي عنه سديد الدين يوسف والد العلامة الحلي أيضاً .

محمد بن شرفشاه الحسيني ، المعاصر لأحمد بن طاوس (م ٦٧٣) (ص ١٣-١٤) فكلاهما يرويان عن شهاب الدين بندار بن ملكدار القمي (ص ٢٦) كما في بعض أسانيد « فرحة الغري » . وليس هو شمس الدين محمد بن شرفشاه بن محمد الحسيني النيشابوري المقيم بالجبل الكبير (الثقا : ١٣٠ و ٢٦٦) ولعل المترجم له حفيده أو أنه والد حسن بن محمد بن شرفشاه أبي محمد الركن الاسترابادي (م ٧١٧) .

محمد بن عباس السعدي . تمم بخطه نسخة من « الصحاح » للجوهري في رجب ٦٤٢ ثم صححه وقابله وهي نسخة منقحة في مكتبة الخوانساري بالنجف .

محمد بن عبد الحميد بن عبد الله. أبو طالب شمس الدين بن جلال الدين ابن التقي عبد الله النسابة الحسيني . وصفه في « عمدة الطالب » : بالعالم النسّابة ووالده النسابة جلال الدين عبد الحميد من مشايخ فخار (ص ١٢٩ - ١٣٠) قرأ عليه في ٥٩٤. ومرّ ولد المترجم له المسمى باسم جده عبد الحميد في (ص ٨٧ - ٨٨) .

محمد بن عبد الرشيد بن محمد . الإمام المحدّث كمال الدين أبو الفضل الاصفهاني . قرأ عليه السيد حيدر بن محمد بن زيد (ص ٥٧-٥٨) من مشايخ ابن طاوس في ١٠ رجب ٦١٣ وهو يروي عن الحسن بن أحمد العطار الهمداني (الثقا : ٥٣) كما في الباب ١٩٤ من « اليقين » لابن طاوس . والهمداني من مشاهير العامة فلعل الاصفهاني هذا أيضاً عامي .

محمد بن عبد الله بن عبد الرحمان (أبي بكر) . الشيخ أبو عبد الله القضاعي البلنسي الشهير بابن الابار من علماء الأندلس . قتله صاحب تونس مظلوماً في ٦٥٨ كما ذكر في « مرآة الجنان » و « الشذرات » وغيرهما . وله « درر السمط في خبر السبط » الذي أورد في أواخر المجلد الثاني من « نفح الطيب » بعض فصوله بعين لفظه ، ثم قال : [ولم أورد منه غير ما ذكرته لأنّ في الباقي ما يشمّ منه رائحة التشيُّع . والله سبحانه يسامحه ...] ومن مطبوعات تصانيفه « التكملة لكتاب الصلة » في تأريخ علماء الأندلس ، « الحلة السيراء في تراجم الشعراء » من أندلس « المعجم » في أصحاب القاضي أبي علي الصفدي .

محمد بن عبد الله بن علي بن زهرة الكبير . محيي الدين أبو حامد المعروف بابن زهرة الحلبي. هو ابن أخي أبي المكارم حمزة بن زهرة صاحب « الغنية » (م ٥٨٥) المذكور في (الثقا : ٨٧ – ٨٨) [1] وأستاذ يحيى ابن أحمد بن سعيد (م ٦٩٠) وعلي بن موسى بن طاوس (م ٦٦٤) (ص ١١٦–١١٨) والمحقق الحلي (م ٦٧٦) (ص ٣٠) . وقد قرأ المترجم له « النهاية » على والده عبد الله في ٥٩٧ (ص ٩٣) وهو يرويه عن أخيه حمزة بن علي عن الحسن بن الحسين بن الحاجب (الثقا : ٥٧) عن الحسين ابن علي الزينوبادي (الثقا ٧٦ – ٧٧) عن علي بن زيرك القمي (الثقا : ١٩٠) عن عبد الجبار الرازي (الثقا : ١٥٣) عن الطوسي (النابس : ١٦١) كما نقله صاحب « المعالم » عن « إجازة » يحيى بن أحمد بن سعيد المذكور . ويظهر أسماء جمع من مشايخه عن كتابه « الأربعين » منهم : عمه أبو المكارم حمزة بن علي . ومنهم خال والده أحمد بن محمد بن جعفر (الثقا : ١٥)

---

(١) وقد وقع هناك غلط في نسبه في ص ٨٧ س ١٩ فالصحيح : حمزة بن علي بن زهرة الكبير بن أبي المواهب علي ...

ومحمد بن أسعد الجوّاني (الثقا : ٢٤٩) وابن شهرآشوب (الثقا : ٢٧٣) ومحمد بن أحمد الصوفي (الثقا : ٢٤٦) قرأ عليه في رمضان ٥٩٥ ، ويوسف ابن رافع بن تميم الآتي ، قرأ عليه في رجب ٦١٨ ومحمد بن الحسن البغدادي (الثقا : ٢٥٤) . وأما تأريخ ولادته ، ففي « إجازة صاحب المعالم » نقل عن إجازة يحيى بن سعيد تلميذ المترجم له ، حكايةً عن شيخه صاحب الترجمة أنه قال : قرأت على عمي أبي المكارم حمزة «المقنعة» للمفيد في ٥٨٤ ولم أكن بالغ العشرين ، وقد نيّف هو على السبعين. انتهى. وكتب شاذان بن جبرئيل (الثقا : ١٢٨) « إجازة » للمترجم له ولوالده في ٥٨٤ نقلت عن خطّ المجيز في الجزء الثاني من « معادن الجواهر » . ومرّ في (ص ٣٨-٣٩) الحسن ابن زهرة الصغير بن الحسن بن زهرة الكبير .

محمد بن عبد الواحد . الشيخ زين الدين الرازي . هو والد تاج الدين محمود المجاز من العلاّمة الحلي في ٧٠٩ . قال في « الإجازة » المسطورة في « البحار » بعد ذكر اسم تاج الدين ما لفظه : [ابن المولى الإمام السعيد العلامة زين الدين محمد بن المولى السعيد القاضي سديد الدين عبد الواحد الرازي ...] .

محمد بن علي بن الحسين بن علي بن إسحاق السرآب شاهوري[1] . كتب « نهج البلاغة » وفرغ منه لأربع ليال بقين من المحرّم ٦٨٢ ، فملك النسخة محمد بن شمس الدين الروبال المؤيدي فقرأ فيها على أستاذه بدر الدين الناوندي في سنة ٧٣١ وكتب عليها حواشي الشيخ أحمد بن الحسن الناوندي (ص ٤) التي كانت من تقرير أستاذه جمال الدين الوراميني (ص ٣٣) . والنسخة المنقولة عن نسخة الروبال موجودة عند السيد علي شبر بالكويت .

---

(١) سرآب بمعنى رأس العين ، وشاهور = شاهوار بمعنى ملوكي . فلعلها اسم قرية فيها عين ماء تليق بالملك .

محمد بن علي بن زهرة الحلبي . وصفه علي بن طاوس (م ٦٦٤) في كتابه « الإجازات » المطبوع قسم منه في آخر « البحـــار » بقوله : الشيخ العالم ودعا له برضوان الله عليه ، وذكر أنه كتب بالتماسه مختصراً سمّـــاه رُوح الأسرار ورَوح الأسمار » (... الأبكار خ. ل.) وهو كتاب لطيف أملاه وأنفذه إليه وكان سؤاله حين ورد إلى الحج وكان ضيفاً لابن طاوس ونازلاً عنده ببلد الحلة .

محمد بن علي بن سعيد بن هبة الله . الشيخ برهان الدين أبو الفضائل ابن عمادالدين بن قطب الدين الراوندي. فاضل عالم كما وصفه منتجب بن بابويه (م. بعد ٥٨٥) ترجمه في فهرسه كما ترجم أباه وجده وعمّيه الحسين ومحمـد ابني سعيد . وذكرت الجميـــع في السادسة (الثقا : ٧٥ ، ١٢٤ ، ١٩٠ ، ٢٦٥) وقلت : إن والده علياً كان حياً في ٦٠٠ فولده يكون عادة قد بلغ هذا القرن إلا أن تكون وفاته قبل والده .

محمد بن علي بن علي بن علي بن المفضّل بن قامغـار (كامگار)[1] الشيخ مهذب الدين أبو طالب الحلي المعروف بابن الخيمي[2] . المولود بالحـــلة المزيدية ٨ شوال ٥٤٩ والمتوفى بالقاهرة . ترجمه السيوطي في « البغيـة : ٧٨ » وذكر تصانيفه الكثيرة ومنها «لزوم الخمس» نقلاً عن ذيل ابن النجار. وحكى أسماء بعض مشايخه عنه وعن « البدر السافر » لكمال الدين جعفر بن تغلب بن جعفر الأفودي (م ٧٤٩) . قال ابن النجار إنه ذكر لي أنه قرأ الأدب على فرسان الحلّي وحكى صلاته على كافة المسلمين، وأنه كان قد دخل

---

(١) كامكار الذي وصل إلى هدفه أو المظفر . قد يعرب بـ « كامجر » كما ذكره السمعاني وقد يعرّب بـ « قام غار » كما ذكر ههنا .

(٢) قال السمعاني : الخيمي نسبة إلى صانع الخيمـــة . ومرّ في (النابس : ١٧٧) الكراجكي الخيمي .

بغداد وقرأ على عبد الله بن أحمد بن الخشاب (م ٥٦٧) . ولعله كان من الأكراد الجاوانيين بالحلة .

محمد بن علي بن عمر . الشيخ نجيب الدين أبو حـــامد السمرقندي المقتول بهراة بيد التتر في ٦١٩، له « الخمسة النجيبية » و « الأدوية المفردة » و « أبدال الأدوية » (ذ ١ : ٦٤ و ٤٠٤) فهو صيدلي .

محمد بن علي القويقي . الشيخ أبو الغر . من مشايخ فخار الموسوي (م ٦٣٠) (ص ١٢٩-١٣٠) . ذكره في «حجة الذاهب» بعد ذكر محمد بن إدريس وشاذان بن جبرئيل وقال : رضوان الله عليهم . ويأتي محمد بن أبي الغر في (ص ١٦٥-١٦٦) .

محمد بن علي بن محمد بن أحمد بن محمد بن عبد الله الطائي الحـاتمي ، محيي الدين أبو عبد الله المعروف بالشيخ الأكـبر ابن العربي الأندلسي . ولد بالأندلس ٥٦٠ وتوفي بدمشق ٦٣٨ . ترجمه اليافعي في « مرآة الجنان » والجامي في « النفحات » مع الترديد في الدفاع عن أفكاره ، ولكنّ القاضي التستري في « مجالس المؤمنين » دافع عنه بشدّة وأورد نصوصاً من مؤلفاتـه تدلّ على تشيّعه . ودافع عن أقواله واتهم علاء الدولة السمناني بعدم فهمه لمعنى وحدة الوجود الذي هو غير وحدة الموجود، ومعنى أن الولاية أفضل من النبوة، لأن الأولياء بل العلماء هم أفضل من أنبياء بني اسرائيل الخالين عن الولاية، وأما محمد (ص) فإنه نبيّ ووليّ معاً . وعلى أي حال فالفاروقية من صوفية السنة ضده وضد آرائه . وقال في « النفحات » : إنه عمل فهرساً لمؤلفاته يشتمل على ٢٥٠ عنواناً . وقد أتى اسماعيل پاشا بكثير منها في « هدية العارفين ٢ : ١١٤ » .

محمد بن علي بن محمد بن جهيم : محمد بن جهيم .

محمد بن علي بن محمد بن طي . نقل عنه رضي الدين علي بن علي بن طاوس المولود ٦٤٧ في كتابه « زوائد الفوائد » حديث فضائل اليوم التاسع من ربيع الأول بعنوان يوم اغتيال عمر، واعتمد عليه المجلسي ورواه عنه في « بحار الأنوار – ج ٢٠ ص ٣٣٠ » ولعله كان قبل هذه المائة أيضاً كما أنه يحتمل أن يكون من أجداد علي بن علي بن محمد طي العاملي الفقعاني صاحب « مسائل ابن طي » (م ٨٥٥) ويأتي ابن أبي طي يحيى بن حميدة

محمد بن علي بن محمد علاء الدين أبو المظفر الخجندي الحسني المجاز في شبابه من سديد الدين الحمصي في ٥٨٣ . ذكرته في (الثقا : ٢٧٧) ولعله بقي إلى هذه المائة .

محمد بن علي بن مقرب الأحسائي : علي بن عبد الله .

محمد بن علي بن موسى بن طاوس. النقيب جلال الدين بن رضي الدين ابن طاوس الحسني الحلي ، المولود كما ذكره والده في « كشف المحجة » في ٩ المحرم ٦٤٣ وقد كتب والده « كشف المحجة » وصيةً إليه وهو صغير في ٦٤٩ وصرّح فيه بالإجازة له ولأخيه الأصغر منه رضي الدين علي . فصاحب الترجمة يروي عن والده وعن نجيب الدين يحيى بن سعيد الآتي . قرأ عليه كتابه « جامع الشرائع » مع محمد بن أحمد بن صالح القسيني (ص ١٤٨) كما ذكره القسيني في إجازته لطومان. وقد تولى النقابة بعد والده ٦٦٤ إلى أن توفي ٦٨٠ وقام مقامه أخوه علي (ص ١٠٧) كما في « إجازات البحار » عن « مجموعة الجبعي » .

محمد بن علي بن نقي . السيد الأجل صفي الدين . أحد العلماء الستة الذين سمعوا عن ابن طاوس بعض كتابه « التشريف » ، وكتب ابن طاوس لهم إجازةً بخطه كما أشرنا إليه في (ص ٨١) .

محمد بن علي بن يوسف . الشيخ شمس الدين الطبري الآملي . هو والد أبي المحاسن محمود صاحب « نفائس الفنون » الآتي في الثامنة . ويأتي أن القاضي مجد الدين عباد القاضي باصفهان في عهد أوليجايتو ومن أولاد شرفشاه گلستانه، في أول كتابه «توضيح الوصول في شرح تهذيب الأصول» (ذ ٤ : ٤٩٩) الذي ألفه لتلميذه محمود ابن صاحب الترجمة وصفه بقوله : [المولى السعيد المغفور شمس الملة والدين محمد بن علي الطبري] . وقد كتب القاضي المذكور إجازة لتلميذه المذكور أيضاً وبعد إطرائه قال : [إنه ابن الشيخ الكامل البارع الورع الفائز في عصره بقصبات السبق من أقرانه شمس الملة والدين محمد بن علي بن يوسف الأنزاني] . ويظهر من قوله [المغفور الفائز في عصره] أن المترجم له كان من المتوفين قبل تأريخ الإجازة(٧٠٨).

محمد بن أبي الفر الحلي معاصر المحقق الحلي (م ٦٧٦) (ص ٣٠) وهو الذي وقّع على بعض فتاوى المحقق المذكور ، وكتب عليها في مسألة المقدار الواجب من المعرفة : [هذا صحيح] . وقد رأى المحقق الكركي (م ٩٤١) هذه الفتاوى وكتب هو أيضاً فتاوى نفسه في هذه المسألة مع فتاوى علماء الحلة . وقد كتب الشيخ شرف الدين علي المازندراني هذه الفتاوى عن خطّ الشهيد الأول محمد بن مكّي ، الذي كتبها عن خطّ علماء الحلة ، ومنها فتوى المحقق مع توقيع صاحب الترجمة عليه . ونسخة الشيخ شرف الدين موجودة عند الشيخ هادي كاشف الغطاء في النجف كتابتها ١٠٥٥ . وقال العلامة الحلي في « الألفين » أن ابن أبي الفر اشترك مع سديدالدين والد العلامة الحليفي كتابة الرسالة إلى هولاكو وطلب الأمان لأهل الحلة وذلك عند ذكره لأخبار الأمير (ع) بالمغيبات . وجاء أبي العز بالمهملة ثم المعجمة . ويأتي تلميذه السيد محمد بن مطرف الحسني المصرّح بروايته عن

صاحب الترجمة فيما كتب بخطه من الإجازة . كما مرّ أبو الغر القويقي محمد بن علي في (ص ١٦٣) .

محمد بن أبي الفوارس. أبو عبد الله الحلي. قال السيوطي في «بغية الوعاة» نقلاً عن ابن المستوفي في «تأريخ إربل» إنه قرأ النحو على أبي البقاء العكبري وصعد إلى الموصل فقرأ على مكي بن ريان وأقام بإربل معلماً ثم ترك التعليم واتصل بخدمة بعض الأمراء . فنقل عنه أشياء منكرة كالشرب فعاد إلى الموصل في رجب ٦٠٨ . وكان غالياً في التشيع إمامياً تاركاً للصلاة . أقول : يبعد أن يكون متحداً مع أحد المذكورين في «الثقا : ٢٤٢ و ٢٨٨» ولعله من آل ورّام الجاوانيين بالحلة .

محمد بن أبي القاسم . الشيخ رشيد الدين أبو عبد الله ، من مشايخ الشيخ بهاء الدين أبي الحسن علي بن فخر الدين عيسى الاربلي الذي توفي ٦٩٢. (ص١٠٧ – ١٠٨) قال الاربلي: إني قرأت عليه كتاب «المستغيثين بالله عند المهمات والحاجات» في داري المطلة على دجلة ببغداد في شعبان ٦٨٦ .

محمد بن القاسم بن محمد . الشيخ الفقيه زين الدين البرزهي[1] البيهقي النيشابوري . من تلاميذ معين الدين سالم بن بدران بن سالم المصري المازني. ويذكر فتاواهما في الكتب الفقهية، ومنها في مسألة «إرث الأجداد الثانية» وقد قرأ على صاحب الترجمة جمع من تلاميذه كثيراً من الكتب الفقهية التي ذكرها في «إجازة» كتبها بخطه على ظهر نسخة من «الجمل والعقود» (ذ ٥ : ١٤٥) لتلميذه جمال الدين محمد بن الناصر الوراميني في

---

(١) نسبة إلى بَرزه بالفتح من أعمال بيهق بنيشابور كما في «معجم البلدان» . وفي «تأريخ بيهق – ص ٣٢٨» أنها قد تسمى «برزو» أو «بيزك» .

٢٤ رمضان ٥٦١ كما يأتي . ووصف فيها شيخه بقوله : [الإمام الأجل العالم البارع الفاضل المتبحر العلامة معين الدين سالم بن بدران بن سالم المازني المصري نور الله مضجعه] والنسخة عند السيد حسين الهمداني بالنجف . ومرّ في (ص ٧١) أن أستاذه سالماً أجاز للخواجه نصير سنة ٦٢٩ . فصاحب الترجمة من المعاصرين للخواجه والمستفيدين منه ومن كتبه، لأنه ذكر في الإجازة من الكتب التي قرأها عليه جمال الدين المجاز كتاب « الفرائض النصيرية » .

محمد ابن القزويني . شرف الدين . رأيت نسخة من « نقد المحصل » (تلخيص المحصل) للخواجه نصير الدين الطومي (م ٦٧٢) وهي موجودة في الخزانة الغروية ، فرغ من كتابتها محمد بن سنقر في الخميس ٣ ع – ٦٧٣ وكتب على هامش آخر النسخة أنه قابلها مع نسخة مقابلة بخط المصنف ، مع الإمام العالم الفقيه لسان الحكماء والمتكلمين شرف الدين محمد بن القزويني . ويأتي محمد المؤمن القزويني شمس الدين .

محمد بن مباركشاه ، أبو الرضا الحسيني الأبرقوهي . كتب بخطّه تملكه المجموعة النفيسة المشتملة على الكتب والرسائل العلمية ، الفقهية والكلامية وغيرها ، ومنها « الخلاصة » في أصول الدين (ذ ٧ : ٢٠٨) المكتوب ٦٥٧ ، وكلها بقلم مهدي الحسن بن محمد النيرمي الجرجاني الآتي . كتب بعضها في سبزوار والنسخة عند السيد حسين بن علي بن أبي طالب الهمداني المعاصر بالنجف .

والظاهر أنه غير ميرك البخاري شمس الدين محمد بن مباركشاه الجنگي مؤلف « شرح حكمة العين » لدبيران القزويني ، و « شرح أشكال التأسيس » للسمرقندي ، و « شرح نور الأنوار » ، و « زيج الشمس » المترجم من

الفارسية إلى اليونانية . وقد أوصل ضامن بن شدقم نسبه إلى الإمام الهادي في « تحفة الأزهار » .

محمد بن محمد البحراني . الشيخ قوام الدين من تلاميذ الإمام أبي الرضا فضل الله الراوندي (الثقا : ٢١٧ – ٢١٨) . يروي عنه أحمد ابن صالح القسيني (ص ٦ – ٧) ذكرته في (الثقا : ٢٨٣) ولاشتراكه مع راشد بن إبراهيم (م ٦٠٥) احتملنا بقاءه إلى هذه المائة .

محمد بن محمد بن جعفر بن أحمد بن محمد بن جعفر بن غانم. الشريف المعروف بابن الجعفرية الحلي . قال الصفدي في «الوافي بالوفيات – ص ٢٢٨»: إنه ينتهي نسبه إلى زيد بن علي بن الحسين بن علي بن أبي طالب. مولده ٦٠٦. وحكى عن أثير الدين أبي حيان أنه سمع عن صاحب الترجمة ما أنشأه لنفسه بالحلة في ٧ ذي الحجة ٦٨٧ من الأشعار . وهو متأخر عن ابن الجعفرية الذي قرىء عليه « معدن الجواهر » في ٥٧٣ (الثقا : ٢٨٣) .

محمد بن محمد بن الحسن . الخواجه نصير الدين أبو جعفر الطوسي. المولود ج١ – ٥٩٧ والمتوفى آخر نهار الاثنين ١٨ ذي الحجة ٦٧٢ . كان مجازاً من شيخه سالم بن بدران (ص ٧١) في سنة ٦٢٩ وقد وصفه في الإجازة بقوله : [الإمام الأجل العالم الأفضل الأكمل البارع المتقن المحقق نصير الملة والدين وجيد المسلمين سند الأئمة والأفاضل مفخر العلماء والأكابر محمد بن ...] هذا وله ٣٢ سنة وبقي بعده إلى ٧٥ سنة وسبعة أشهر وسبعة أيام من عمره ودفن بمقبرة هيأها الناصر العباسي لنفسه وكان قد فرغ من بنائها يوم ولادة الخواجه وهي جنب قبر الجوادين بالكاظمية . ومرّ في ص ٩٠ رثاء الاربلي له مع عبد العزيز بن جعفر . وذكر حمد الله مستوفي في « تاريخ گزيده » رباعية في تأريخ وفاته :

نصيرِ ملت‌و دين، پادشاهِ كشورِ فضل
يگانه‌اى كه چو او مادرِ زمانه نزاد

بسالِ ششصدو هفتادو دو به‌ذي حجه
به‌روزِ هيجدهم در گذشت در بغداد

ويروي أيضاً عن والده (ص ١٥٦) وعن برهان الدين محمد بن محمد الحمداني القزويني . وقال الدواني (م ٩٠٧) في إجازته : إن الخواجه أخذ المعقول عن فريد الدين الداماد (لعله : العطار) النيشابوري عن السيد صدر الدين السرخسي عن أفضل الدين الغيلاني عن أبي العباس المكودي (لعله: اللوكري) عن شيخ الفلاسفة ابن سينا . قال الصفدي في « الوافي بالوفيات » : إنّ له ثلاثة بنين . صدر الدين علي (ص ١١٤) وأصيل الدين حسن (في الثامنة) وفخر الدين أحمد (ص ١٢) . وجاء في « گنج دانش » أن أحفاد الخواجه كانوا في أردوباد ومنهم حاتم بيك صافي اعتماد الدولة للشاه عباس الكبير الصفوي وصف أحواله اسكندربيگ في«عالم آرا» (ذ٩: ٥٨٤). وقد عاداه أهل السنة عداءً مريراً فلقبوه بقرطوس . وقال الحنبلي في « الشذرات » : هو نصير الكفر والإلحاد (أي الفلاسفة والاسماعيلية) قتل الخليفة والقضاة وأهل الحديث وعظم الفلاسفة والطبيعيين والمنجمين والأطباء . أخذ أوقاف المساجد وصرفها على مدارس الفلسفة والرياضيات والطب والنجوم وسمى « الاشارات » لابن سينا بقرآن الخواص الخ . وكلها ادّعاآت جواباتها معها . وكان يعظم العلماء فحضر مجلس درس المحقق وحاججه في مسألة القبلة كما مرّ في (ص ٣٠) وسأله عن أعلم الحضّار كما مر في (ص ١٥٥) ، وهو فيلسوف يحبُّ العلم ويذعن له فردّ على تشكيكات المتكلمين كالغزالي والرازي وابن ملكا اليهودي ودافع عن آراء ابن سينا والفارابي والشيعة ، وبدأ ببناء

أكبر مدرسة رياضية وهي مرصد مراغه في ٦٥٧ وصرف عليها دخل الأوقاف الذي كان يهدر بيد أهل الحديث والحشوية ببغداد . وجلب العلماء من أنحاء الشرق منهم : مؤيد الدين العرضي (م ٦٦٤) من دمشق ، وفخر الدين المراغي (م ٦٦٧) من الموصل ، وفخر الدين الأخـــلاطي من تفليس ، ونجم الدين دبيران (م ٦٧٥) من قزوين، وتوجي من الصين، وكثيراً من الفلاسفة والأطباء فأسس جامعة علمية لم يكن لها مثيل قبلها، وقد كتب ابن الفوطي في تأريخها كتاب « من صعد الرصد » وكتب المؤيد العرضي المذكور رسالة في « آلات رصد مراغه » . ألّف كتباً كثيرة في الفلسفة وتوجد له ٣٦ رسالة وكتاباً في الرياضيات ، وله في الأخلاق والعلوم الطبيعية كالمعدن والجواهر ، وعدة رسائل في الطب وفي العلوم التربوية والأدب والعروض وله ديوان شعر ذكرناه في (ذ ٩ : ٦٥١) . وقد ألّف السيد محمد تقي مدرس رضوي أستاذ جامعة طهران «أحوال وآثار خواجه نصير». وكتب المدرسي الزنجاني « سرگذشت خواجـــه نصير » نشرا في طهران بمناسبة مهرجـان لمرور ٧٥٠ سنة على ولادة هذا العبقري .

محمد بن محمد بن زيد بن الداعـي . فخر الدين الحسيني الأفطسي والد رضي الدين محمد الآتي (ص ١٧٢-١٧٣) أنه كان مصاحب ابن طاوس وتوفي ٦٥٤ وأنه يروي عن أبيه صاحب الترجمة . فالظاهر أن المترجم له من هذه المائة .

محمد بن محمد بن عبد الكريم بن برز. الوزير مؤيد الدين أبو الحسن. توفي في حبس المستنصر في ٦٣٠ ، ومات قبله ابنه محمد المسجون معـه في ٦٢٩ . ويقال له محمد بن عبد الكريم نسبة إلى الجدّ . ترجمه الصفـدي في « الوافي بالوفيات ـ رقم ٥٧ » وترجم في «الآداب السلطانية ـ ص ٢٣٧» . ومرّ ابنه الخواجه حسين بن محمد في (ص ٥٣-٥٤) .

محمد بن محمد بن علي بن ظفر الحمداني القزويني. ذكره منتجب الدين ابن بابويه (٥٠٥ – ٥٨٥) وقال : فقيه فاضل ، كما ذكر والده برهان الدين أبا الحرث محمد بن أبي الخير علي بن أبي سليمان ظفر بن علي الذي ذكرناه في (الثقا : ٢٧٤ و النابس : ١٧٦) وقد وقع خلط بين الوالد وولده . فالظاهر أنّ الذي يروي عن الراوندي (م ٥٤٨) (الثقا : ٢١٧ – ٢١٨) ومؤلف « دلائل القرآن » (ذ ٨ : ٢٥٢) هو الوالد[1] الملقب برهان الدين وأنّ « تخصيص البراهين » (ذ ٤ : ٤) هو للولد الذي هو أستاذ الخواجه نصير الطوسي(ص ١٦٨–١٧٠)،ومحمد بن معد بن علي الآتي، وأحمد بن يوسف العريضي (ص ١٤–١٥) . ويروي المترجم له عن سديد الدين محمود بن علي الحمصي (الثقا : ٢٩٥) وعن محمد بن عبد الله بن زهرة (ص ١٦٠–١٦١) وعن منتجب الدين بن بابويه (م ٥٨٥) (الثقا : ١٩٦) . وقد كتب بخطه نسخة من «الفهرس»لأستاذه هذا فرغ منها في أواسط رجب ٦١٣ وعن خطّ المترجم له كتب الشهيد نسخته من«الفهرس»(ذ١٦: ٣٩٥–٣٩٦). وكتب الشيخ عبد النبي الجزائري نسخته عن نسخة منقولة عن خطّ الشهيد . ثم كتب فضل الله بن محمد بن الفضل العباسي تلميذ عبد النبي نسخة عن نسخة أستاذه . ونسخة العباسي موجودة اليوم عند الشيخ محمد السماوي في النجف. وكتب المترجم له « الأربعين » تأليف أستاذه المنتجب أيضاً في ٦١٣ وكتب الشهيد عن خطه في ٧٧٦ في الحلة كما ذكره الجبعي في نسخته التي كتبها عن خطّ الشهيد في ١٢ رجب ٨٦١ . وتوجد بخطّه في المكتبة الغروية بالنجف الجزء الثاني من تفسير « التبيان » للطوسي فرغ منه في السبت ١٩ شعبان ٥٧٦ من وقف جلال الدين عبد الله بن شرفشاه الحسيني في ٨١٠ توقيعه : محمد بن محمد بن علي

---

(١) وفي « الأمل » جعل الراوي عن الراوندي هو الولد .

العروي (لعله القزويني) . ويوجد أيضاً بخطه مجلد آخر من « التبيان » من آية [يا أرض ابلعي مائك] إلى [قال لفتاه ائتنا غداتنا] وتأريخ كتابته ٥٦٦ .

محمد بن محمد بن علي الفراهاني المحمدآبادي . انتسخ بخطّه من مجموعة فيها « الجواهر » لابن برّاج ، و « المراسيم » وشرحه ، وكانت عليها إجازة بخط القطب الراوندي (م ٥٧٣) . فكتب صاحب الترجمة في آخر المجموعة إنه انتسخ منها في العشر الأخير من شعبان ٦١٨ داعياً لصاحبه ومستغفراً لمصنّفه .

محمد بن محمد بن محمد الجويني . الوزير شمس الدين بن بهاء الدين بن شمس الدين الملقب بصاحب الديوان من أحفاد أبي المعالي إمام الحرمين الجويني. كان آباؤه من الشوافع وصار هو إمامياً . قال القاضي كان جدّه شمس الدين محمد مستوفياً لخوارزمشاه وصار والده بهاء الدين مستوفياً للمغول . وبعد فتح بغداد نصب المترجم له وزيراً عاماً للبلاد كلها . وبقي على ذلك حتى قتل نكودار الذي أسلم ولقب أحمد وجلس مكانه أرغون الذي كان ميالاً نحو اليهود فقتل شمس الدين وأولاده الأربعة يحيى وفرج الله ومسعوداً وأتابك وبقي الخامس وهو زكريا حياً وهذا في ٤ شوال ٦٨٣ فرثاه الشعراء مثل مجد همگر وسعدي وغيرهم. ومرّ أخوه عطا ملك الجويني في (ص٩٧-٩٨).

محمد بن محمد بن محمد بن زيد بن الداعي بن زيد بن علي بن الحسين بن الحسن. هو رضي الدين بن فخر الدين بن رضي الدين الآوي العلوي الأفطسي. ذكر نسبه إلى الحسن الأفطس ثم إلى الإمام السجاد في « خاتمة المستدرك – ص ٤٤٤ » يروي عن أربعة آباء رابعهم الداعي بن زيد (النابس : ٧٥) عن شيخ الطائفة الطوسي (م ٤٦٠) . كان المترجم له مصاحباً لابن طاوس (م ٦٦٤) .

ويروي ابن طاوس عنه في كتبه بعض الحكايات . ونقل المجلسي في «البحار» عن «المجموعة» للجبعي أنه توفي ليلة الجمعة ٤ صفر ٦٥٤. مرّ ولده محمد (ص ١٧٠) ويأتي حفيده كمال الدين الحسن بن محمد في الثامنة . ويروي عن صاحب الترجمة محمد بن أحمد بن صالح القسيني (ص ١٤٨) — الذي روى عن فخار في سنة وفاته (٦٣٠) وهو صغير — . وذكر أنّ روايته عن صاحب الترجمة كانت في ٦٣٢ .

محمد بن محمد بن محمد السبزواري . هو مؤلّف « معارج اليقين » الذي ينقل عنه المجلسي في مبحث المعاد من « حق اليقين » . وينقل عنه أيضاً المولى نجف علي الزنوزي في « جواهر الأخبار » . وذكر المولى علي الخيابابي أن نسخته موجودة عنده وقال : إن مؤلّفه محمد بن محمد بن محمد السبزواري فرغ من تأليفه ٦٧٩ . أقول : رأيت النقل عن هذا الكتاب في هامش نسخة « من لا يحضره الفقيه » الموجودة في مكتبة عبد الحسين الأميني التبريزي بالنجف فيما قبل آخر الجزء الرابع منه بست صفحات ما لفظه : في « معارج اليقين » الفصل السادس والثلاثين في «أحاديث كيف أصبحت» ثم أورد الأحاديث المبدوءة بالسؤال بجملة : كيف أصبحت ؟ والمذكور منها في تلك الحاشية عشرة موارد .

محمد بن محمد بن محمد بن محمد الجويني. هو بهاء الدين بن شمس الدين صاحب « الديوان » بن بهاء الدين بن شمس الدين . ذكرنا آباءه في ترجمة والده . وكان هو حاكم إصفهان في عهد أبقا خان المغولي . وتوفي فجأة وعمره أقل من ثلاثين سنة فرثاه الشعراء ووالده شمس الدين صاحب الديوان. وقد ألّف المحقق الحلي « المعتبر في شرح المختصر » باسمه ، وألّف الخواجه الطوسي له « أوصاف الأشراف » و « صد كلمه‌ى بطلميوس » (ذ ١٣ :

١٧١) ، وألف العماد الطبري له « كامل بهائي » (ذ ١٧ : ٢٥٢) . ومر والده محمد (ص ١٧٢) وعمه عطا ملك في (ص ٩٧ - ٩٨) .

محمد بن مطرف الحسيني . من تلاميذ المحقق الحلي (م ٦٧٦) (ص ٣٠) ومحمد بن أبي الغر (ص ١٦٥) . كتب المترجم له نسخة من « مختصر المراسم » لأستاذه المحقق ، ثم قرأه عليه . وفراغه من الكتابة ٦٧٢ . ثم قرأه على صاحب الترجمة تلميذه محمد بن الحسن الزرقي (ص ١٥٦) في ٦٩٥ . وكتب صاحب الترجمة له إجازة في التأريخ . وهـــذه صورة خطّه :

[قرأ عليّ مختصر رسالة سلار بن عبد العزيز الديلمي قدّس الله روحه الولد العزيز الأجل الأوحد العالم الفاضل رضي الدين أبو عبد الله محمد بن حسن بن علي ابن محمد الزرقي الداودي العلوي الحسيني أحسن الله تسديـــده وأجزل من كلّ عارفة فضله ومزيده ، قراءة مرضيّة ، وشرحت له من فقـه الكتاب ما خطر ببالي في الحال من الخلاف الحاصل في المسألة بين أصحابنا رضي الله عنهم وبيّنت له ذلك حسب الجهد والطاقة فأخذه واعياً وفهمه ضابطاً فليروِ ذلك عني عن الشيخ الفاضل المعظم الفقيه مفتي الفرق ، قدوة العلمـــاء ، نجم الدين أبي القاسم جعفر بن الحسن بن سعيد الحلي ، قدّس الله روحه ونوّر ضريحه ، عن شيخه محمد ابن ادريس ، عن عربي بن مسافر ، عن إلياس بن هشام الحائري ، عن أبي علي ، عن مصنفه ، رضي الله عنهم أجمعين . وكتب العبد الفقير إلى الله تعالى محمد بن مطرف الحسني] .

وجاء بخطه أيضاً في الهامش :

[وأذنت له أيضاً أن يروي عني كتاب الأصل عن الشيخ محمد بن أبي الغر عن شيخه أحمد ... عن مشايخه . وكتب محمد بن مطرف] . وكتب مختصر هذه الإجازة في آخر الكتاب ، تأريخها يوم الخميس رابع عشر جمادى الآخرة سنة خمس وتسعين وستمائة وكتب محمد بن مطرف . وهذه النسخة اشتراهـا

سيدنا الحسن الصدر من بقال ببغداد كان يضع على أوراقه التمر واللبن وغيرها من الحوائج . واستنسخ عنها السيد محمد الهندي بالنجف بخطه ، ونسخة الهندي موجودة عند الشيخ محمد السماوي بالنجف .

محمد بن معد بن علي بن رافع بن أبي الفضائل معد بن علي بن حمزة ابن أحمد بن حمزة بن علي بن أحمد بن موسى بن ابراهيم بن الإمام موسى الكاظم ابن جعفر الصادق (ع) . وهو صفي الدين أبو جعفر الموسوي من مشايخ سديد الدين يوسف بن علي بن المطهر والد العلامة الحلي . يروي عن محمد بن محمد بن علي الحمداني القزويني (ص ١٧١-١٧٢) « فهرس منتجب الدين » عن مؤلفه المنتجب . وقد كتب المترجم له نسبه على نسخة من « فهرس منتجب الدين » كما ذكرته . ويروي أيضاً عن علي بن يحيى الخياط (ص١١٨-١١٩) وعن أحمد بن أبي المظفر محمد بن عبد الله قراءة عليه في آخر نهار الخميس ٨ صفر ٦١٦ كما مرّ في « ص ٩-١٠ » . وصرّح به ابن طاوس في « اليقين » عند روايته عن المترجم له في العشر الأخير من صفر ٦١٦ وذكر أنّ أحمد ابن أبي المظفر يروي عن ابن الخشاب النحوي الذي روى عن شيخه ابن خيرون في المحرم ٥٣١ .

محمد الموسوي . نجم الدين أبو نصر نقيب مشهد الكاظمين (ع) ، وهو جدّ هبة الله الموسوي صاحب « المجموع الرائق » الذي ألفه « ٧٠٣ » (ذ ٢٠ : ٥٥ - ٥٦) ألّفه لأمه ، وقد أورد فيه عن خطّ جدّه الأمي صاحب الترجمة أدعية الأيام السبعة المروية عن الإمام الكاظم (ع) . أقول : هو من تلاميذ رضي الدين علي بن طاوس (ص ١١٦-١١٨) أجيز منه مع جمع آخر منهم الشيخ شمس الدين محمد القسيني وأولاده جعفر وابراهيم (ص٢و٣١) وعلي ، ذكر الجميع محمد القسيني في إجازته لطومان (ص ١٤٨) معبراً عنه بالنقيب نجم الدين محمد الموسوي .

محمد بن موسى بن جعفر بن محمد بن محمد بن أحمد بن محمد الطاوس. السيد الشهيد شرف الدين أبو الفضائل الحسني . هكذا وصفه كاتب نسخة من « معجم الأدباء » لياقوت. فجاء في آخر النسخة: [فرغ من نقله وما قبله من الأجزاء ، الفقير إلى عفو الله ومسامحته لؤلؤ بن عبد ، عتيق السيد الشهيد ... — إلى آخر ما ذكرناه في العنوان — في أواخر صفر بالخير من سنة ٦٧٩ هلالية ببغداد]. هذا ما أورده المحقق لطبعة « معجم الأدباء » في حاشية « ج ١٨ ص ١٧٦ » ولعله أخ علي بن طاوس (ص ١١٦-١١٨) وأحمد ابن طاوس (ص ١٣ - ١٤) .

محمد المؤمن القزويني. المولى العالم الفاضل المتقن البارع شمس الدين. هكذا وصفه سعد بن منصور بن كمونة في أول كتابه « اللمعة الجوينية »[1] الذي كتبه بأمر صاحب الترجمة ، حين أراد العودة من بغداد ليصحبه معه برسم خزانة صاحب الديوان شمس الدين الجويني (ص ١٧٢) وذلك في سنة ٦٧٩ . ومرّ في (ص ١٦٧) محمد بن القزويني .

محمد بن المؤيد بن أبي الحسن بن جمال السنة أبي عبد الله محمد . الشيخ سعد الدين بن أبي بكر الحموي البحر آبادي الجويني . سافر إلى الشام ٢٥ سنة وسكن سفح قاسيون وحماه ولذلك عرف بعد رجوعه إلى وطنه

---

(١) لقد ذكر آثار ابن كمونة ومنها « اللمعة » هذه في مواضعها من « الذريعة » ولكن لما تحقق أن ابن كمونة كان مشاركاً في تأليف كتاب « تنقيح الأبحاث في الملل الثلاث » الذي انحاز فيه نحو اليهودية ، دين آبائه ، حذفت ترجمته عن هذا الكتاب (الأنوار الساطعة) . فالرجل كان متظاهراً بالاسلام لكنه لما رأى المغول يعتمدون على اليهود ، خوفاً من المسلمين لعطفهم على العباسيين ، وخوفاً من المسيحيين لانحيازهم نحو الروم ، فقتلوا الوزراء الجوينيين ونصبوا على بلاد العراق وايران حكاماً من اليهود ، كل هذا أحيا فيه عرق اليهودية فانحاز إليهم في كتابه هذا الذي طبعه موسى برلمان في كاليفورنيا بأمريكا ، في ١٩٦٧ .

خراسان بحمويه[1] والحموي . وفي آثاره ووصاياه كثير ما يدلّ على تشيعه وإن كان صوفياً وحدوياً . وهو من أصحاب نجم الدين كبرا (ص ١٠-١١) وذكرنا كتبه « سجنجل الأرواح » الذي ألّفه حين سفره بحمص ، ونقل القاضي عن كتابه « محبوب الأولياء » أنه قال : لا يحل معضلاتها إلا المهدي وأورد عن تلميذه النسفي (ص ٩٦-٩٧) ما يدل على تشيعهما . أرّخ صاحب « الشذرات » وفاته يوم الأضحى ٦٥٠ وكذا اليافعي في « مرآة الجنان » ، وذكر الجامي في « النفحات » أن عمره يوم وفاته كان ستين سنة . ودفن ببحرآباد كما في « مجالس المؤمنين » للقاضي . وله ديوان (ذ ٩ : ٤٤٧) وهو والد صدر الدين ابراهيم الحموي صاحب « فرائد السمطين » (م ٧٢٢) (ذ ١٦ : ١٣٥ - ١٣٧) وبقي أولاده بيزد حتى القرن العاشر (ذ ٨ : ١٨٧ - ١٨٨) . وذكر اسماعيل پاشا في « هدية العارفين ٢ : ١٢٤ » من تصانيفه « بحر المعاني » ، « حقائق الحروف » ، « سفينة الأبرار » ، « سكينة الصالحين » ، « محبوب المحبين » ، « المرفوع المصنوع » وغيرها .

محمد بن الناصر بن حمزة. جمال الدين العلوي الحسيني العراقي الورامي المجاز من محمد بن القاسم بن محمد البرزهي البيهقي (ص١٦٦-١٦٧) في ٢٤ رمضان ٦٦١ ؛ وصفه المجيز في تلك الإجازة بقوله: السيد الإمام الأجل العالم جمال الدين شرف الإسلام سيد السادات محمد بن الناصر إلخ . والظاهر أنه هو جمال الدين الورامي أستاذ الشيخ الفقيه أحمد بن الحسن الناوندي (ص ٣٣) . رأيت الإجازة بخط المجيز على ظهر « الجمل والعقود » ذكر فيها أنه قرأ « الجمل والعقود » و « النهاية » من أوّله إلى آخر المجلد الثاني و « الوسيلة » ، قراءة فهم وتبين وتأمل مع مباحثة ومذاكرة . وكذلك قرأ « الفرائض النصيرية »

---

(١) وحمويه نسبة إلى حماه كما في بابويه إلى باب وسيبويه إلى سيب وقبادويه إلى قباد وغيرها .

وسمع مني كتاب « السرائر » و « الإصباح » و « المراسم » . ثم أجازه أن يرويها جميعها عن شيخه عنه عن شيخه معين الدين سالم بن بدران (ص ٧١) نوّر الله مضجعه . والنسخة من موقوفة السيد علي بن أبي طالب الهمداني الاصفهاني ١٢٧٦ عند ولده السيد حسين بالنجف .

محمد بن يحيى بن أحمد بن يحيى بن الحسن بن سعيد. الشيخ صفي الدين ابن نجيب الدين الحلي . يروي عن والده نجيب الدين يحيى (م ٦٩٠) كما يأتي . وقد كتب صفي الدين محمد هذا عن إملاء والده النجيب إجازة منه لعبد الكريم بن طاوس (ص ٩١-٩٢) على ظهر نسخة من «معالم العلماء» في ذي القعدة ٦٨٦ .

محمد بن يوسف بن محسن . من العلماء الستة الذين سمعوا عن رضي الدين علي بن طاوس (ص ١١٦ - ١١٨) بعض كتابه « التشريف بتعريف وقت التكليف». ثم كتب لهم ابن طاوس بخطه إجازةً لهم في داره ببغداد في ٦٥٨ كما مرّ صورة الإجازة في (ص ٤٩ - ٥١) .

محمود بن علي بن الحسن . الشيخ الإمام سديد الدين الحمصي الرازي الهمداني . ذكرناه في (الثقا : ٢٩٥) لكنه بقي إلى هذه المائة وكان في سنة ٦٠٠ مدرساً بالمدرسة الجمالية بهمدان . وذكرنا إجازته للخجندي في (الثقا: ٢٧٧) وهي على نسخة من « المنقذ من التقليد » له توجد ضمن مجموعة كتبها بهاء الدين وتأريخ بعض أجزائها ٢٣ و ٢٤ و ٢٦ و ٢٨ بعد الألف من الهجرة .

محمود بن محمد . المولى الفقيه العالم خطير الدين . كان ماهراً في النجوم . قال رضي الدين بن طاوس (م ٦٦٤) في الباب الخامس من « فرج المهموم في ذكر علماء النجوم» ، عند ذكر علم النجوم عند الشيعة ومن أدركه

من المنجمين من علمائهم : ومنهم الفقيه العالم الزاهد الملقب بخطير الدين محمود ابن محمـــد . ثم ذكر مجيئه إلى العراق ونزوله بالكاظمية أوان كون ابن طاوس ببغداد في أيام المستنصر (م ٦٤٠) وذكر توسطه عند الخليفـة لقطع خمسين ديناراً له رسماً ، فأخذ رسمه مرةً واحـــدة وتوفي في السنة وذكر مهارته في القواعد النجومية .

محيي الدين :

- محمد بن عبد الله بن علي بن زهرة .
- محمد بن علي بن محمد بن أحمد .

مختار (آل ...) = (ابن الـ ...) :

- اسماعيل بن الحسن بن علي .
- الحسن بن علي بن عميد الدين .
- عبد الله ...
- محمد بن علي ...

المدائني :

- عبد الحميد بن هبة الله بن محمد بن أبي الحديد .

المدرّس :

- ربيع بن محمد الكوفي .
- عماد الدين بن ذي الفقار .

المرتضى :

- أحمد بن محمد بن جعفر بن زيد .
- الحسين بن أردشير بن محمد .

مرتضى بن الحسن . علاء الدين الحسيني . هو والد الملك الحاكم العادل فخر الدين حسن الذي ألّف لأجله « تزكية الأرواح » (ذ ٤ : ١٧١) المنتزع من « أخلاق ناصري » للخواجه نصير الطوسي وقد أطرى مؤلف « التزكية » على صاحب الترجمة وولده بما يظهر منه أنهما من العلماء . وتأريخ كتابة النسخة ٧٦٤ عند السيد باقر حفيد اليزدي .

مرشد الدين :
– علي بن الحسين بن أبي الحسين .

المرقاني :
– أبو الفضل بن شهردوير .

المرقي :
– أفضل الدين الكاشاني .

المروزي :
– اسماعيل بن الحسين بن محمد .

المزيدي :
– محمد بن علي بن علي بن علي بن المفضل .

المستعصمي :
– ياقوت ...

المشغري :
– يوسف بن حاتم بن فوز .

المصري :
– أحمد بن يوسف التيفاشي .
– الحسن بن أحمد بن يوسف .

– سالم بن بدران بن علي .
– عمر بن علي بن مرشد بن الفارض .
– محمد بن علي بن علي بن علي بن المفضل .

مصلح الدين سعدي بن عبد الله الشيرازي الشاعر الشهير المتوفى بشيراز ٦٩٤ كما أرّخه معاصره في «الحوادث الجامعة» أو ٦٩١ كما في غيره . ودفن بشيراز في تكية تعرف بالسعدية عن ماية وعشر سنوات كما قيل وقد أخذ تخلصه[1] من اسم ممدوحه أتابك سعد بن زنگي (م ٦٢٣) ومدح بعده ابنه أبا بكر بن سعد بن زنگي (م ٦٥٨) وهم من أتابكة فارس . وذكرنا آثاره في (ذ ٩ : ٤٤٧ – ٤٥٠) وله مكاتبات مع صاحب الديوان الجويني (ص ٨١) ومن مديحه للمستعصم يظهر كونه متحفظاً سلفياً .

المطرز (ابن ...) :
– علي بن قيصر بن عبد الرحمان .

المطرف (ابن ...) :
– محمد ...

المطهر (ابن ...) :
– علي بن قيصر بن عبد الرحمان .
– علي بن محمد ...
– محمد بن إسحاق ...

مطهر بن أبي القاسم . السيد أبو الحسن . أهدى إليه الخواجه نصير الدين الطوسي كتابه « التجريد في الهندسة » (ذ ٣ : ٣٥١) .

---

(١) التخلص لقب شعري يتخذه الشاعر لنفسه ويذكره في آخر بيت من كلّ قطعة غزلية أو قصيدة كتوقيع له .

المظفر بن الفضل بن يحيى . السيد أبو علي المعروف بابن حـــاجب الدار لأنه ابن شرف الدين أبي القـــاسم الحافظ لكتاب الله الملقب بحاجب الباب ابن يحيى بن النقيب عبد الله بن جعفر بن زيد بن جعفر نقيب حلب بن محمد الحرّاني النقيب ممدوح أبي العلاء (م ٤٤٩) وهو ابن أحمد الحجـازي ابن محمد بن الحسين بن إسحاق المؤتمن بن الإمام جعفر الصـــادق (ذ ١٥ : ٤٢) . قال في « عمدة الطالب » إنه السيد العالم مؤلف « صرف المعرة عن المعري » كتبها ذبّاً عن أبي العلاء وتعصباً له في بعض ما يطعن عليـــه وجوابه عنه .

المعاني :

– علي بن محمد بن علي بن موسى .

المعتزلي :

– عبد الحميد بن هبة الله بن أبي الحديد .

معد بن الحسين بن معد . الشريف الجليـل الموسوي الذي تولى بأمر الناصر لدين‌الله أحمد العباسي (ص٤–٦) على عمل الباب المشبّك المنصوب والباقي حتى اليوم على حاله على الصفة الشريفة في السرداب المقدس في صحن الإمامين الهادي والعسكري بسامراء . وقد فرغ النجار من صنعـه للباب المشبك كما كتب عليه من إنشاء المترجم له في سنة ٦٠٦ . والمظنون أن المترجم له ابن أخي النسابة فخار بن معد بن فخار الموسوي (ص١٢٩–١٣٠) . ولعله من بني أعمام صفي الدين محمد بن معد بن علي بن رافع (ص ١٧٥) .

المعدني :

– ابن ميسر .

معمّر بن علي بن مختار . كتب بخطه قطعة من « أصول الكافي » للكليني (م ٣٢٩) وبعض الفروع منه في مجلد كله بخط واحد . وفي أثناء كتاب «الحجة» في آخر باب الغيبة منها كتب اسمه ونسبه وتأريخ كتابته في ٦٥٥ والنسخة موجودة في الخزانة الرضوية ، عليها خطوط العلماء كما فصل في فهرسها .

معين الدين :

– سالم بن بدران بن علي .

معيّة (ابن ...) :

– القاسم بن الحسن بن محمد .

– محمد بن الحسن بن محمد .

المفسر :

– محمد بن الحسن الشيباني .

مفيد الدين :

– محمد بن جهيم ...

أبو المكارم :

– علي بن محمد بن عبد الله بن زهرة .

المكزون :

– الحسن بن يوسف .

المكيالي (ابن ...) :

– الحسين بن محمد بن علي .

الملاطي :

– محمد بن إسحاق بن علي بن يوسف .

الملك :

– علي بن يوسف بن أيوب .

– محمد بن أحمد بن محمد بن علي بن العلقمي .

ملكدار (ابن ...) :

– بندار ... القمي .

المنجم :

– إسماعيل بن الحسين بن محمد .

– الحسين بن الدورقي .

– علي بن محمد بن محمد الطوسي .

– محمود بن محمد .

منصور بن علي بن محمد الطوسي . كتب تملكه في سنة ٦٦٢ لنسخة كتاب « الانتصار » للشريف المرتضى علم الهدى (م ٤٣٦) يظهر منه أن النسخة كانت بعض ما تحتوي عليه مكتبته في التأريخ ؛ وقد كتبت النسخة في كاشان بقلم علي بن ابراهيم الفراهاني وفرغ منها في ٥٩١ . رأيت النسخة الفتوغرافية بمكتبة الأميني التبريزي بالنجف .

منصور بن فلاح بن محمد بن سليمان . تقي الدين اليمني مؤلّف « المغني » في النحو في أربعة مجلدات . فرغ منه في المحرم ٦٧٢ ولعله هو الذي نقل عنه الرضي (ص ١٥٥) في « شرح الكافية » سنة ٦٨٣ . ولعله من علماء الزيدية ولكنه لم يذكر في « مطلع البدور » . و « المغني » موجود في كربلاء عند السيد عباس الكاشاني ، ومجلد كبير منه في مكتبة الأميني التبريزي بالنجف .

المؤرّخ :

– علي بن أنجب بن عثمان .

– يحيى بن حميدة بن ظافر .

الموسوي :

- عبد الحميد بن فخار بن معد .
- علي بن محمد بن الرضا بن محمد .
- فخار بن معد بن فخار .
- محمد ...
- محمد بن معد بن علي بن رافع .
- معد بن الحسين بن معد الشريف .

موسى بن جعفر بن محمد بن أحمد بن محمد بن طاوس . هو الشريف أبو ابراهيم والد رضي الدين علي بن طاوس (٥٨٩ - ٦٦٤) . كان من الرواة المحدثين ، كتب رواياته في أوراق وأدراج ، ولم يرتبها في كتاب إلى أن توفي ، فجمعها ولده رضي الدين المذكور في أربعة مجلدات وجعل لكلّ مجلد خطبة (ديباجة) وسماه « فرحة الناظر وبهجة الخاطر مما رواه والدي موسى بن جعفر » . هكذا ذكره رضي الدين في أوّل كتابه « الاجازات » عند ذكر تصانيفه . وصرّح في « الإقبال » في دعاء أول يوم من رمضان أنه يروي عن والده وأنه قرأ عليه « المقنعة » للمفيد ، فيظهر منها ومن تأريخ ولادة رضي الدين أن والده المترجم له كان من العلماء وقد أدرك هذه المائة حتى قرأ عليه ولده (المولود ٥٩٧) « المقنعة » . وذكر أن والده يروي « المقنعة » عن شيخه الفقيه حسين بن رطبة (الثقا : ٨٣) عن أبي علي عن والده الطوسي . ويروي أيضاً عن شيخه علي بن محمد المدائني عن القطب الراوندي (الثقا : ١٢٤) وصرح بان الشيخ أبا علي الطوسي كان خال والده والشيخ الطوسي جده من قبل الأم ، فلعله كان جده الأعلى . وقال في « فلاح السائل » إن والديه مدفونان في الغري (النجف) .

الموصلي :

– أحمد بن إبراهيم بن أحمد .
– أحمد بن محمد ...
– الحسن بن محمود بن الحسن .

موفق الدين :

– أبو الفضل بن أبي الغنائم .

المؤمن :

– محمد ...

مؤيد الدين :

– محمد بن أحمد بن محمد بن علي الوزير .
– محمد بن محمد بن عبد الكريم بن برز .

المهتدي (ابن ...) :

– محمد بن الحسن بن محمد ...

مهدي بن الحسن بن محمد النيرمي الجرجاني عالم فاضل دوّن مجموعة كتب فيها رسائل ، فرغ من بعضها ٦٥٧ ومن بعضها ٦٥٨ ، وقد قابل بعضها مكرراً وكتب على جملة منها حواشي نافعة تدلّ على فضله وعلمه ، ومنها « الجمل والعقود » للشيخ الطوسي ، و « الفرائض النصيرية » ، و « المراسم » ، و « غسل الجنابة » لسالم بن بدران ، و « حرمة العصير الزبيبي قبل ذهاب الثلثين » للإمام مجد الدين السرقني . وعلى ظهر « الجمل » إجازة محمد بن قاسم البرزهي لجمال الدين محمد بن الناصر الوراميني في ٦٦١ والنسخة عند السيد حسين الهمداني بالنجف .

مهذب الدين :

- الحسين بن رده .
- الحسين بن أبي الفرج بن رده.
- الحسين بن محمد بن عبد الله .
- محمد بن علي بن علي بن علي بن المفضل .

المهلبي :

- أحمد بن علي بن معقل الأزدي .

مهند (ابن ...) :

- يوسف بن حاتم بن فوز .

المهندس :

- جعفر القطاع .
- علي بن فضل الله سالار .

ميثم بن علي بن ميثم . الشيخ كمال الدين البحراني (٦٣٦ – ٦٩٩) هو تلميذ الشيخ كمال الدين علي بن سليمان البحراني (ص١٠٥-١٠٦)الذي أرسل رسالة « العلم » لأستاذه أحمد بن علي بن سعادة (ص ٧) إلى المحقق الطوسي (ص ١٦٨) فشرحها الطوسي . ويروي المترجم له عن أستاذه المذكور وعن الخواجه الطوسي . قال الشيخ سليمان الماحوزي في كتابه « تراجم علماء البحرين » ما لفظه : [الشيخ الإمام العلاّمة الرباني كمال الدين ميثم بن علي ابن ميثم بن معلى البحراني . له مصنفات كثيرة منها الشروح الثلاثة لكتاب « نهج البلاغة » ، و « النجاة يوم القيامة » في الإمامة ، و « القواعد » في الكلام ، و « شرح الإشارات » لشيخه علي بن سليمان الستراوي ، نسبة إلى ستره ، وهي قرية كبيرة بالبحرين – إلى أن قال – : توفي سنة ٦٧٩ وكان

مولده ٦٣٦] أقول : الرسالة بقلم الشيخ مبارك بن علي الجارودي في ١١٦٧ نقلها عن خطّ مؤلفه الشيخ سليمان (م ١١٢١) لكن التأريخ مخدوش لأن فراغ ابن ميثم من « الشرح الصغير لنهج البلاغة » كان في ٦٨١ وفرغ من « الشرح الكبير للنهج » في ٦٧٧ (ذ ١٤ : ١٤٩ – ١٥٠) فالصحيح من تاريخ وفاته هو ما ذكره صاحب « كشف الحجب » وهو ٦٩٩ ظاهراً . ومرّ في (ص ٩٠) أنه ألّف « نجاة القيامة » لعبد العزيز بن جعفر .

ابن ميسر المعدني . حمل ما وجده من الزمرد إلى السلطان الكامل الأيوبي الذي مات ٦٣٥ وأخبر بذلك معاصره أحمد بن يوسف التيفاشي مؤلف كتاب « الأحجار » في ٦٤٠ ، ونقله المعاصر عنه في كتابه المذكور .

ناصر الدين :

ـ راشد بن ابراهيم بن إسحاق .

الناصر لدين الله :

ـ أحمد بن الحسن بن يوسف .

ناصر بن عبد المطلب بن پادشاه الحسيني الجزائري . قال في«الرياض» إنه ترجمه السيد علي بن عبد الحميد في كتابه « الرجال » وعدّه من المقاربين لعصر العلامة الحلي (م ٧٢٦) . والجزائري نسبة إلى جنوبي إيران وليس إلى الجزائر بافريقية الشمالية .

ناصر بن مهدي . الشريف النقيب الوزير الحسيني . جاء بغداد بعد وقعة خوارزمشاه تكش فوردها في شعبان٥٩٢ ومعه النقيب محمد بن عزالدين يحيى الشهيد في تلك الوقعة سنة ٥٨٩ وتلقاهمـــا الناصر العباسي بالقبول ، وفوّض نقابة الطالبيين إلى المترجم له برهة ثم استوزره وفوضت النقابة إلى السيد محمد المذكور (الثقا : ٢٩٢) .

ابن الناقد :

ـ أحمد بن محمد ... الوزير .

الناوندي (النهاوندي) :

ـ أحمد بن الحسن .

نجا (ابن ...) :

- الحسن بن محمد بن أحمد ...
- الحسين بن محمد بن أحمد ...

النجفي :

- محمد بن الحسن الأسترآبادي .

نجم الأئمة :

- محمد بن الحسن الأسترآبادي .

نجم الدين :

- أحمد بن محمد بن عمر الخيوقي .
- جعفر بن الحسن بن يحيى الأكبر .
- جعفر بن محمد بن جعفر بن هبة الله .
- الحسن بن علي بن الحسن الطبري .
- الحسين بن أردشير بن محمد .
- محمد الموسوي .

نجيب الدين :

- علي بن فرج السوراوي .
- أبو القاسم بن الحسين الحلي .
- محمد بن جعفر بن هبة الله بن نما .
- محمد السوراوي .
- محمد بن علي بن عمر .

النحوي :

- اسماعيل بن الحسين بن محمد .

- الحسن بن محمد بن أحمد بن نجا .
- الحسين بن بدر بن أياز .
- علي بن محمد بن محمد بن علي بن السكون .
- عمر بن الحسن بن علي .
- محمد بن الحسن الأسترآبادي .
- محمد بن أبي الفوارس .
- منصور بن فلاح بن محمد .
- نصر بن علي بن منصور .
- هبة الله بن حامد بن أحمد بن أيوب .

النخعي :

- ورام بن أبي فراس .

النسابة :

- أحمد بن محمد العلوي .
- أحمد بن محمد بن المهنأ .
- اسماعيل بن الحسين بن محمد .
- الأشرف بن الأغر .
- عبد الحميد بن فخار بن معد بن فخار .
- عبد الحميد بن محمد بن عبد الحميد .
- عبد الكريم بن أحمد بن موسى بن جعفر .
- محمد بن عبد الحميد بن عبد الله .

النسفي :

- عزيز بن محمد ...

نصر بن علي بن منصور . الشيخ أبو الفتوح الخازن النحوي الحائري . يروي عنه فخار بن معد الموسوي (م ٦٣٠) (ص ١٢٩ – ١٣٠) فقال في كتابه « حجة الذاهب » :

حدثني الشيخ أبو الفتوح نصر ... رحمه الله بمدينة السلام سنة ٥٩٩ قال : أخبرني الشيخ أبو القاسم ذاكر بن كامل بن أبي غالب في شهر ربيع الأول سنة ٥٩١ قراءة عليه وأنا أسمع ، قال : أخبرنا أبو الحسن علي بن أحمد الحداد إجازةً ، قال : أخبرنا أبو نعيم أحمد بن عبد الله الحافظ ...

ومرّ في (ص ١٠٧) علي بن علي بن منصور الذي روى عن عبد الحميد ابن فخار بن معد عن والده عنه .

نصير الدين :

- أحمد بن محمد بن الناقد .
- راشد بن ابراهيم بن إسحاق .
- محمد بن محمد بن الحسن الخواجه الطوسي .

النُّصيري :

- علي بن محمد بن محمد بن علي بن السكون .

نظام الدين :

- ابن الزبيب .
- أحمد بن محمد بن عبد الغني .
- أحمد بن محمد بن جعفر بن هبة الله بن نما .
- محمد بن إسحاق بن المطهر القاضي .

نظام الشرف بن قوام الشرف الاصفهاني الحسيني . يوجد في المكتبة الرضوية « فتيا فقيه العرب » لإمام اللغة أحمد بن فارس الرازي بخطّ

نظام الشرف الحسيني . فرغ من كتابتـــه في ٦١٧ . ويوجد هناك أيضاً « قصيدة المقصور والممدود » لابن دريد بخطّ نظام الشرف بن قوام الشرف الاصفهاني . وقد كتب في ذيل كلّ بيت شرح معناه مختصراً ولعل «الشرح» للكاتب نفسه . وتأريخ خطّه وتوقيعه ٦١٧ أيضاً . والظاهر اتحادهما .

نقي :

– محمد بن علي ...

النقيب :

– أبو الفضل بن أبي الغنائم .
– أحمد بن حمزة بن الحسين بن العباس .
– أحمد بن محمد بن جعفر بن زيد .
– اسماعيل بن الحسن بن علي .
– الحسن بن زهرة بن الحسن .
– الحسن بن علي بن عميد الدين .
– عبد الحميد بن محمد بن عبد الحميد .
– عبد الرحمن بن عبد السميع .
– عبد الكريم بن أحمد بن موسى .
– عبد الله بن المختار .
– الفضل بن يحيى بن أبي عبد الله .
– محمد بن الحسن بن محمد بن معية .
– محمد بن الحسن بن موسى بن جعفر .
– محمد بن علي بن موسى بن طاوس .
– محمد الموسوي .

- المظفر بن الفضل بن يحيى .
- ناصر بن مهدي الشريف ...
- يحيى بن محمد بن محمد بن أبي زيد .

نقيب النقباء :

- علي بن محمد بن رمضان الطقطقي .

ابن نما :

- أحمد بن محمد بن جعفر بن هبة الله ...
- جعفر بن محمد بن جعفر بن هبة الله ...
- محمد بن جعفر بن نما .
- محمد بن جعفر بن هبة الله .

نور الدين :

- علي بن يوسف بن أيوب .
- عمر بن صالح .

النهاوندي :

- أحمد بن الحسن الناوندي .

النيرمي :

- مهدي بن الحسن بن محمد ...

النيشابوري :

- عبد العزيز بن جعفر .

- محمد بن ابراهيم بن إسحاق العطار .
- محمد بن أبي البركات الجوهري ...
- محمد بن شرفشاه .
- محمد بن القاسم بن محمد .

النيلي :

- الحسين بن محمد بن عبد الله بن رده .

الوارانى :

– علي بن الحسن بن أبي العباس .

– علي بن الحسين بن أبي الحسين .

الواسطي :

– ابراهيم بن محمد ...

– أحمد بن جعفر الواسطي .

– الحسين بن حماد بن أبي الخير .

– عبد الرحمان بن عبد السميع ...

– عبد العزيز بن جعفر .

– علي بن أبي المجد .

– علي بن محمد الليثي .

– علي بن يحيى بن الحسن بن الحسين بن بطريق .

الواعظ :

– الأشرف بن الأغر .

وجه الدويبة :

– هبة الله بن حامد بن أحمد بن أيوب .

الوراق :

– أبو القاسم بن اسماعيل بن عنان .

ورام بن أبي فراس . الأمير الزاهـــد من أولاد مالك بن الأشتر النخعي صاحب أمير المؤمنين (ع) ، عالم فقيه ، شاهدتـــه بالحلة ووافق الخبر الخبر . قرأ على شيخنا الإمام سديد الدين محمود الحمصي بالحلة وراعاه . هذا ما ذكره منتجب بن بابويه . وقال شيخنا النوري في «خاتمة المستدرك ٣: ٤٧٧»: أبو الحسين ورّام بن أبي فراس ورّام بن حمدان بن عيسى بن أبي النجم (أبي بحر خ. ل.) بن ورّام بن حمدان بن خولان بن ابراهيم بن مالك بن الحارث الأشتر النخعي . وقال ابن حجر العسقلاني في « لسان الميزان ـ ٦ : ٢١٨ » : ورّام بن أبي فراس بن ورّام . كان في أوّل أمره من الأجنـــاد يلبس القباء والمنطقة ويتقلد بالسيف ثم ترك ذلك وانقطع إلى العبادة . ذكره ابن أبي طي في « طبقات الإمامية » وبالغ في إطرائه وذكر له كرامات ، قال : ومات ٦٥٠ (كذا) ، وقـــال ابن الأثير في حوادث سنة ٦٠٥[1] أنه في ثاني محرم منها توفي الزاهد ورام بن أبي فراس بالحـلة . وفي حوادث سنة ٦٢٢ : وفيها هرب أمير حاج العراق وهو حسام الدين أبو فراس الحلي الكردي الورّامي وهو ابن أخي الشيخ ورّام ... وقـال في « الأمل » : شيخ فاضل جليل القدر جدّ السيد رضي الدين علي بن طاوس لأمه ؛ له كتاب « تنبيه الخواطر ونزهة النواظر »[2] حسن ، إلا أنّ فيه الغثّ والثمين . أقول : له مسألة في « المواسعة والمضايقة » انتصر فيها للمضـــايقة . قال ابن طاوس في « فلاح السائل » : كان جدّي ورّام ممن يقتدى بفعـــله ، أوصى أن يجعل في فمه بعد وفاته فصّ عقيق عليه أسماء الأئمة . وهو يروي عن الحمصي المذكور والشريف علي بن ابراهيم العريضي (الثقا : ١٧٧).

أقول : وقد ذكرت في (الثقا : ٣٢٧) في هامش ترجمـــة السيد بهاء الدين ورام بن نصر ، تحقيق الدكتور مصطفى جواد من أنّ آل ورام

---

(١) ونقل الدكتور مصطفى جواد عن « الجامع المختصر » لابن الساعي نفس التأريخ وزاد أنه حمل جثمانه إلى مشهد علي بالكوفة .

(٢) وقد طبع بالنجف بعنوان « مجموعة ورام » .

أمراء الحلة كانوا من الأكراد الجاوانيين وبعد أن استعربوا انتسبوا إلى العلويين أو إلى مالك الأشتر . ولعـــلّ آباء المترجم له كانوا الموالي لأولاد الأشتر فاشتهروا به ثم بدّل النسبة بالولاء إلى النسبة بالدمّ وكثير ما وقع مثل هذا. ولكن العجيب إنكار الدكتور مصطفى جواد تشيّع الشيخ ورام هذا ، مع أنه ذكر أن أهل السنة من الأكراد المستعربين إنما كانوا ينتسبون إلى عثمان وسائر الخلفـاء ، فانتساب آل ورّام إلى مالك الأشتر الثائر مـع المختار ابن أبي عبيدة ضد بني أمية طلباً لثأر الحسين (ع) له مغزاه ، ناهيك من أنّ جدّهم أبا الفتح بن ورّام أخذ الخلعة من الإمام الفاطمي من مصر واشترك مع البساسيري في إلغاء الخلافة العباسية كما مرّ في ص ٨ نقلاً عن ابن الأثير . وله « مكاتبات » مع هبة الله الشيرازي الداعي الفاطمي جاءت نصوصها في « السيرة المؤيدية » ط. محمد كامل حسين ١٩٤٩ . وقد عدّه ابن أبي الطي في « طبقات الإمامية » على ما نقل في « لسان الميزان » .

الورامييني[١] :

– جمال الدين ...

– محمد بن الناصر بن حمزة .

الوزير :

– عطا ملك الخواجه علاء الدين .

– علي بن أحمد بن ...

– علي بن عيسى الأربلي .

– علي بن محمد بن أحمد .

– علي بن محمد بن محمد .

– علي بن يوسف ابن ابراهيم .

---

(١) نسبة إلى ورامين من نواحي الري . وأورامان لهجة من اللغة الكردية .

– محمد بن أحمد بن محمد بن علي .
– محمد بن محمد بن محمد الجويني .
– محمد بن محمد بن عبد الكريم بن برز .
– ناصر بن مهدي الشريف .

الوزيري :
– محمد بن أحمد بن محمد الشيخ بهاء الدين .

وشاح (ابن ...) :
– سالم بن محفوظ بن عزيزة ...
– محفوظ ...

وشاح بن محمد الهرملي العاملي . هو والد الشيخ محفوظ بن وشاح الذي كان هو معاصر المحقق الحلي (م ٦٧٦) (ص ٣٠) وبينهما مراسلات أورد بعضها في « أمل الآمل » . فهو مقدّم على الشيخ وشاح بن محمد بن عتبة تلميذ العلاّمة الحلي ، وقد كتب بخطه بعض تصانيف الحلي إلى سنة ٧٢٧ .

ابن أبي هاشم :

– علي بن أحمد العلوي الحسيني .

الهاشمي :

– عبد الرحمان بن عبد السميع .

– محمد بن أحمد بن عبد الله .

هبة الله بن حامد بن أحمد بن أيوب بن علي بن أيوب . الشيخ رضي الدين عميد الرؤساء أبو منصور . أديب فاضل نحوي ، لغوي شاعر شيخ وقته ومتصدر بلده ، أخذ عنه أهل تلك البلاد الأدب ، وأخذ هو عن أبي الحسن علي بن عبد الرحيم الرقي المعروف بابن العصار وغيره . وله نظم ونثر . وكان يلقّب بوجه الدويبة ، وسمع «المقامات» من ابن النقور وروى عنه ، مات ٦١٠ . هكذا ترجمه ياقوت في « معجم الأدباء ٧ : ٢٣٦ » وعنه أخذ السيوطي في « بغية الوعاة » . وقد روى كتاب « النخل والكرم » و « النبات والشجر » للأصمعي عن علي بن عبد الرحيم بن الحسن السلمي (ابن العصار) عن محمد بن عبد الملك عن أحمد بن الحسين بن خيرون إلى آخر السند الذي ورد في أول كتاب الأصمعي المطبوع ببيروت ١٩٠٨ م . وحكى شمس الدين الجبعي عن خطّ الشهيد أنه حكى عن الوزير ابن العلقمي (ص ١٧٦–١٧٧) أنه قال : كان آخر قراءتي عليه في ٦٠٩ وفيها مات بعد أن تجاوز الثمانين . وممن يروي عنه النقيب قاسم بن الحسن بن محمد

بإجازة كتبها في ٦٠٣(ص ١٣٤-١٣٥). ويروي عميد الرؤساء عن نجم الدين بهاء الشرف (الثقا : ٢٥٣ - ٢٥٤) عن محمد بن شهريار الخازن (الثقا : ٢٤٥)، ويروي أيضاً عن عبد الحميد بن عبد الله (الثقا : ١٥٦) كما في بعض أسانيد «حجة الذاهب» لتلميذه فخار (ص ١٢٩-١٣٠) . وترجمه في « أمل الآمل » بعنوان : السيد عميد الرؤساء وقال : له كتب . وقال الشهيد في « الذكرى » في مسألة الكعب ما لفظه: وقال العلاّمة اللغوي عميد الرؤساء في كتابه : الكعب هاتان العقدتان في أسفل الساقين -إلى أن قال الشهيد- : وأكثر عميد الرؤساء في الشواهد على أنّ الكعب هو الناشز في سواء ظهر القدم . والظاهر أنّ كتاب عميد الرؤساء في اللغة ، واستدلّ الشهيد في معنى الكعب لغة بقوله في كتابه ، لا أن يكون الكتاب في مسألة « الكعب » خاصة ، كما يظهر من عبارة الشيخ مرتضى الأنصاري الدزفولي في كتابه « الطهارة » .

الهذلي :

- أحمد بن يحيى الأكبر .
- جعفر بن الحسن بن يحيى الأكبر .

الهرقلي :

- اسماعيل بن الحسين بن الحسن .

الهرملي :

- محفوظ بن وشاح .
- وشاح بن محمد ... العاملي .

الهروي :

- محمد بن علي بن عمر السمرقندي .

الهمداني :

– علي بن الحسين بن الحسن .

– علي بن زيد ...

– علي بن يد ...

– محمود بن علي بن الحسن الحمصي الرازي .

الهيوي :

– علي بن فضل الله سالار .

ياقوت المستعصمي ، جمال الدين . كان خازن المكتبة المستنصرية في بغداد حين كان ابن الفوطي مشرفاً عليها من سنة نزوله إلى بغداد في ٦٧٩ إلى ٧٠٤ . قال ابن الفوطي في « المعجم » في ترجمة قوام الدين محمد بن علي البعلبكي الصدر الأديب البغدادي المعاصر له : إنه كان يتردد إلى خزانة الكتب بالمدرسة المستنصرية أيام كنت مشرفاً على الخازن جمال الدين ياقوت المستعصمي . وكان يوردنا الأخبار وينشدنا الأشعار . كتبت عنه من شعره وشعر غيره ثم خرج مسافراً ٦٩٩ . ويمكن أن يستظهر من هذا أن ياقوت بقي إلى المائة الثامنة أيضاً . ويوجد في الخزانة الرضوية نسخة من « نهج البلاغة » كتبها ياقوت هذا في ٧٠١ كما أنه يوجد في موزه ايران باستان بطهران نسخة القرآن بإمضاء ياقوت المستعصمي فرغ منها في ج١ — ٦٨٥ ببغداد وصلى في آخره على النبي وآله الطيبين الطاهرين .

هذا وقد ترجم في « معجم الأدباء » و « وفيات الأعيان » ياقوتين خطاطين متقدمين عل هذا الرجل نذكرهما لرفع الاشتباه :

— ياقوت بن عبد الله مهذب الدين أبو الدر الرومي . نشأ ببغداد وتسمى بعبد الرحمان . أديب خطاط ، تعلم بالنظامية وله ديوان شعر ، ومات في ج ٢ — ٦٢٢ .

— ياقوت بن عبد الله . أمين الدين الملكي — نسبة إلى ملكشاه السلجوقي . وهو رومي الأصل نزيل الموصل . أديب خطاط مات ٦١٨ عن سن عالية .

— وزاد ابن خلكان ترجمة ياقوت الحموي . أبو عبد الله ياقوت بن عبد الله الرومي الجنس ، شهاب الدين الحموي المولد البغدادي الدار .(٥٧٥ — ٦٢٦) صاحب « معجمي الأدباء والبلدان » اللذين ننقل عنهما كثيراً .

يحيى بن أحمد بن يحيى الأكبر ابن الحسن بن سعيد الحلّي . ولد ٦٠١ وتوفي يوم العرفة ٦٨٩ كما في « بغية الوعاة – ص ٤١٠ » للسيوطي ، أو ٦٩٠ ، وأمه بنت محمد بن إدريس الحلي (الثقا : ٢٩٠) كما في « رياض العلماء » وهو ابن عم المحقق الحلي (ص ٣٠) ، وله : « جامع الشرائع » المعروف « بالجامع » (ذ ٥ : ٦١) نسخة منه عليها تملك ٩٧٠ موجودة في مكتبة الأميني التبريزي بالنجف . يروي عنه العلاّمة الحلي (م ٧٢٦) ، وولده محمد بن يحيى ، وحسن بن علي بن الأبرز (ص ٤١) ، والحسين بن أردشير بن محمد الطبري (ص ٤٦) ، وعلي بن الحسين بن حماد الواسطي الليثي (الآتي في الثامنة) ، وعمر بن الحسن بن خاقان (ص ١٢٣) ، وعبد الكريم ابن طاوس (ص ٩١–٩٢) بإجازة كتبها ابن المجيز محمد بن يحيى عن إملاء والده على ظهر « المعالم » في ٦٨٦ وصورتها موجودة (ذ ١ : ٢٦٤). وهو يروي عن والده عن جده يحيى الأكبر ، ويروي عن فخار بن معد (م ٦٣٠) (ص ١٢٩) ، وعن المحقق الحلي (ص ٣٠) ، ومحمد بن جعفر ابن هبة الله بن نما (ص ١٥٤) ، ومحمد بن عبد الله بن زهرة (ص ١٦٠) ، ومحمد بن أبي البركات (ص ١٥٣) . وينسب إلى المترجم له « نزهة الناظر في الجمع بين الأشباه والنظائر » . لكن حكى صاحب « الرياض » أنه رأى نسخة منه تاريخ كتابتها ٦٧٤ مكتوب على ظهرها : أنه من مؤلفات الفقيه العالم العامل مهذب الدين الحسين بن محمد بن عبد الله قدس سره فاستظهر صاحب «الرياض» أنه مهذب الدين الحسين بن أبي الفرج بن رده (ص ٥١–٥٢) .

أقول : ويحتمل أن يكون منشأ نسبته إلى يحيى المترجم له أنه استنسخ الكتاب بخطه ولم يكتب عليها اسم المؤلف ، فمن وجد النسخة بخطّ يحيى ابن سعيد نسبه إليه. وإلا فنسبة كتاب المؤلف قبل ستة عشر سنة من وفاته إلى رجل آخر متوفى في التأريخ في غاية البعد .

يحيى بن الحسن بن الحسين بن علي بن محمد بن بطريق . (٦٣٣ – ٧٠٠) . ذكرناه في (الثقا : ٣٣٧–٣٣٨) ، وقال اسماعيل پاشا إن وفاته حدود ٦٠٥ .

يحيى بن حميد بن ظافر بن علي بن الحسين بن علي بن محمد بن الحسن بن صالح بن علي بن سعيد بن أبي الخير الطائي أبو الفضل البخاري الحلبي المعروف بابن أبي طي ويحيى بن حميدة (٥٨٥ – ٦٣٠) . قال في « لسان الميزان – ٦: ٢٦٣ » ولد بحلب وقرأ القرآن وجرّد رواية أبي عمرو نافع وتعانى مهنة أبيه التجارة ونظم الشعر ومدح الظافر بن صلاح الدين الأيوبي ، وأخذ الفقه من فقيه الشيعة ابن شهرآشوب (الثقا : ٢٧٣) ولزم تعليم الأطفال في ٥٩٧ . ثم نقل قدح ياقوت[1] له بقوله : التقيته بحلب في ٦١٩ وكان يأخذ كتب الناس ويقدّم فيه ويؤخّر ويزيد وينقص ويخترع له إسماً .

أقول : وليس ببعيد من ياقوت الذي طردته الشيعة من سوريا لسبّه علياً (كما ذكره ابن خلكان) أن يفتري على ابن أبي طي مثل هذا ، ولم يعيّن أي تصانيف الرجل بهذه الصفة . له « معادن الذهب في تأريخ حلب » ، « شرح نهج البلاغة » ستة مجلدات ، « فضائل الأئمة » أربعة مجلدات ، « خلاصة الخلاص في آداب الخواص » عشرة مجلدات ، « الحاوي » في رجال الإماميّة ، «سلك النظام في أخبار الشام» إلى غير ذلك . ونقلنا في « مصفى المقال – ص ٢ – ١٤ » ما نقل في « الإصابة » عن كتابه «طبقات الإمامية» والصفدي في « نكت الهميان » عن « تأريخ ابن أبي طي » المرتب على السنين ترجمة الأشرف بن الأغر المشهور بتاج العلى العلوي (م ٦١٠ بحلب) وأنه قرأ على تاج العلى « نهج البلاغة » وكثيراً من شعره . وله « مختار تأريخ

---

(١) لم نجد هذا الكلام الذي نقله صاحب « لسان الميزان » وعنه أخذ الصدر في « تأسيس الشيعة » عن ياقوت ، لا في « معجم الأدباء » ولا في « معجم البلدان » .

المغرب » و « أخبار شعراء الشيعة » وهو من مصادر « الوافي بالوفيات » للصفدي كما في أوّله ، وجاء في « كشف الظنون » السبعة بدل الشيعة ، و « تأريخ مصر » و « تأريخ العلماء » و « كتاب السير » ثلاثة مجلدات . وحكى السيوطي في «طبقات المفسّرين – ص ٣٧» عند ترجمة ابن شهرآشوب كلامه الذي نقله عنه تلميذه ابن أبي طي ، وهو أنّ « ابن بُطة » الشيعي بضم الباء ، و « ابن بَطة » الحنبلي بفتحها .

يحيى بن حميدة الطائي : يحيى بن حميد بن ظافر .

يحيى بن محمد بن محمد بن أبي زيد الحسن. هو النقيب أبوجعفر العلوي الحسني البصري . من مشايخ فخار بن معد (م ٦٣٠) (ص ١٢٩–١٣٠). قال في « حجة الذاهب » : حدثني صاحب الترجمة بمدينة السلام سنة ٦٠٤ قال : أخبرني والدي، قال : أخبرني تاج الشرف محمد بن محمد بن محمد بن أبي الغنائم المعروف بابن السخطة النقيب العلوي البصري (الثقا : ٢٨٢) ، قال : أخبرني الشيخ الشريف الإمام العالم علي بن محمد بن الصوفي العلوي العمري النسابة . أقول : ويعني به صاحب « المجدي » . وصاحب الترجمة من مشايخ عبد الحميد بن أبي الحديد . (م ٦٥٦) يروي عنه في « شرح نهج البلاغة » كثيراً ، منها قوله : إنّ نفس عليّ القدسية أدركت العلوم بالفطرة لا بالرياضة التعليمية ، وأنه أفضل الناس بعد رسول الله ثم الحسن والحسين ثم حمزة ثم جعفر ثم الصديق ...

يحيى بن محمد بن يحيى بن الفرج السوراوي . من مشايخ سديد الدين يوسف بن علي بن المطهر –والد العلاّمة الحلي– ، والمحقق الحلي (ص ٣٠) ، وأحمد بن طاوس (ص ١٣ – ١٤) . وحكى شيخنا النوري في « خاتمة المستدرك » عن « رياض العلماء » أنّ الشيخ نجيب الدين محمد السوراوي المذكور في مشايخ ابني طاوس والشيخ سديد الدين يوسف والشيخ علي بن

سعادة ، هو صاحب الترجمة ، يحيى بن محمد السوراوي . وكتب عبد الكريم ابن طاوس على ظهر نسخة من « معالم العلماء » : أنه يرويه صاحب الترجمة عن مصنّفه ابن شهرآشوب . ويرويه عن صاحب الترجمة عبد الحميد بن فخار الموسوي (ص ٨٧) . أقول : ويروي صاحب الترجمة عن الحسين بن هبة الله السوراوي (الثقا : ٨٣) أيضاً .

يد (ابن ...) :
– علي ...

اليزدي :
– أحمد الاسفنجردي .
– فضل الله بن أبي نعيم عبد الله .
– محمد الاسفنجردي ...

اليمني :
– عين الزمان ...
– منصور بن فلاح بن محمد بن سليمان .

يوسف بن حاتم بن فوز بن مهند . الشيخ جمال الدين الشامي المشغري العاملي المجاز من علي بن طاوس (ص١١٦–١١٨) بإجازات متعددة، منها المشتركة مع جماعة مثل شمس الدين محمد بن أحمد بن صالح القسيني (ص ١٤٨) وأولاده ونجم الدين محمد الموسوي وأحمد بن محمد العلوي ومحمد بن بشير الحسيني في ٦٦٤ ، ومنها المختصة به الكبيرة ذات فصول ، الموسومة بكتاب « الإجازات لكشف طرق المفازات » المذكور أوائلها في « البحار » . وله: « المسائل البغدادية » سألها عن المحقق فأجاب عنها المحقق (ذ ٥ : ٢١٥ – ٢١٦) وقال إنها تدلّ على فضيلة موردها . وقد قرأ « الجامع » على مصنّفه يحيى بن سعيد (ص ٢٠٤) مع جلال الدين محمد بن علي (م ٦٨٠) (ص١٦٤)

وشرف الدين علي بن محمد بن العلقمي (ص١٠٩-١١٠) ومحمد بن أحمد بن صالح القسيني (ص ١٤٨) الذي ذكر هؤلاء في إجازته للشيخ طومان (ص ٢و٦-٧) وعبّر عن صاحب الترجمة بالفقيه يوسف بن حاتم الشامي . وله « الأربعين عن الأربعين» الموجود عند الميرزا محمد الطهراني بسامراء ونسبه إليه فضل الله ابن محمود الفارسي في كتابه « رياض الجنان » .

يوسف بن رافع بن تميم . هو القاضي بهاء الدين شيخ الاسلام أبو المحاسن . يروي عنه محيي الدين أبو حامد محمد بن عبد الله بن علي بن زهرة الحلبي في «الأربعين» قراءة عليه في رجب ٦١٨ ، وهو يروي سماعاً عن القاضي الإمام فخر الدين أبي الرضا سعيد بن عبد الله بن القاسم الشهرزوري في ج ٢ سنة ٥٦٤ ، وهو يروي قراءة على الشيخ الإمام أبي الفتح محمد بن عبد الرحمان الخطيب الشهميني في السبت ١٧ شوال ٥٤١ قال : أخبرنا أبو القاسم هبة الله بن عبد الوارث بن علي بن أحمد الشيرازي وكتب لي بخطه في ع ١ - ٤٨٦ : أخبرني أبو عبد الباقي بن الحسن بن معتوق . ويروي الشهرزوري في «الأربعين» المذكور أيضاً عن الشيخ الحافظ ثقة الدين أبي القاسم زاهر بن طاهر بن محمد الشحاذ .

يوسف بن علوان الحلي . الشيخ الفقيه المعاصر لسديد الدين يوسف ابن علي بن المطهر (ص٢٠٩) . وقد وقّع صاحب الترجمة على بعض «فتاوى» سديد الدين يوسف المذكور ونجيب الدين يحيى بن أحمد بن سعيد (ص٢٠٤) كما وقّع فتويهما الشيخ نجيب الدين محمد بن جعفر بن نما . ويروي صاحب الترجمة عن أبي الحسن علي بن يحيى الخياط (ص١١٨-١١٩) عن محمد بن ادريس (الثقا : ٢٩٠) كما كتب صاحب الترجمة بخطه على ظهر « السرائر » لابن إدريس « إجازة » لتلميذه محمد بن الزنجي (ص ١٥٨) .

يوسف بن علي بن محمد بن المطهر . الشيخ سديد الدين ، أبو المظفر الحلّي هكذا ذكر نسبه في « الرياض » . هو والد العلامة الحلّي (٦٤٨ – ٧٢٦) . يروي عنه ولده هذا ، الذي قال إنّ والده يروي عن نجيب الدين محمد بن نما (ص ١٥٤ – ١٥٥) وفخار بن معد (ص ١٢٩ – ١٣٠) وعلي ابن طاوس (ص ١١٦ – ١١٨) وسالم بن محفوظ (ص ٧١ – ٧٢) والحسين ابن رده (ص ٤٩) ومحمد بن معد بن علي (ص ١٧٥) وعلي بن ثابت السوراوي (ص ١٠٢) ومحمد بن الحسن البغدادي (ص ١٥٦) ويحيى بن محمد بن فرج السوراوي (ص ٢٠٦ – ٢٠٧) والخواجه نصير الطوسي (ص ١٦٨ – ١٧٠) وأحمد بن يوسف بن أحمد العريضي (ص ١٤ – ١٥) وغيرهم. وأدرج الولد فتاوى والده في تصانيفه . وفتواه في مسألة « المعرفة » مع فتاوى بعض معاصريه ، كالمحقق الحلّي وابن عمه يحيى بن أحمد بن سعيد موجودة بخطّ الشيخ شرف الدين المازندراني في ١٠٥٥ كما ذكرته في (ذ ٥ : ١٩٢) وهي أنّ الاعتقاد يكفي عن التلفّظ . وحكى في « الرياض » عن إجازة الشيخ محمد سبط الشهيد لمحمد أمين الأسترابادي ، أنّ صاحب الترجمة يروي عن راشد بن ابراهيم البحراني (ص ٦٤ – ٦٥) قال : وفيه نظر لأن راشد معاصر لمنتجب الدين بن بابويه (م ٥٨٥) . أقول : ولكن الشيخ راشد بقي إلى ٦٠٥ ، كما نقلنا عن « إجازات البحار – ص ١٠١ » فلعلّ المترجم له في شبابه روى عنه في هرمه . هذا وقد بقي المترجم له إلى حدود ٦٦٥ ، وقد نسب حفيده فخر المحققين تصانيف إلى جدّه المترجم له ، فقال في إجازته لمهنا : قد أجزت له أن يروي مصنّفات والدي عني عنه وجميع ما صنّفه جدّي (ر ه) في الأصول والحديث ...

اليوسفي :

– الحسن بن زبيب الدين أبي طالب .

فهرس عـــام

لأسماء الكتب والرسائل والمكاتبات والقطعات المنظومة والمنثورة التي جاء ذكرها في الكتاب.

(أ)

الآداب السلطانيـة لابن الطقطقي ٤، ١٧٠

آداب السلوك للنسفي ٩٦

آلات رصد مراغه ١٧٠

إبدال الادوية ١٦٣

إثبات المضايقة في قضاء العبادات ٣٠

إثبات الهداة ٤٧

الإثنا عشرية في المواعظ العددية ٥٠

إجازات البحار ١٠ ، ٦٤ ، ١٠٠ ، ١١٥ ، ١١٨ ، ١٥٠ ، ١٥٣ ، ١٥٤ ، ١٦٤ ، ٢٠٩

إجازة الاربلي لتلاميذه ١٠٨

إجازة ابن بدران للخواجه الطوسي ٧١

إجازة البرزهي للوراميني ٧١، ١٦٦، ١٦٧ ، ١٧٧ ، ١٧٨ ، ١٨٦

اجازة البيهقي للوراميني ٧١

اجازة الجنابذي لياقوت الحموي ٩٠

اجازة الحلّي لبلكو ٢٦

اجازة الحلّي لبني زهرة ٣٩ ، ٤٠ ، ٤٧ ، ٥١ ، ٥٤ ، ٦٤ ، ٦٥ ، ١٠٢ ، ١٥٥

اجازة الحلّي لتاج الدين محمود ٩٥

اجازة الحلّي لأبي محمد بن هـارون ٣٩

اجازة الحمصي للخجندي ١٧٨

اجازة حيدر بن زيد لابن درپاس ٤٣

اجازة حيدر بن محمد لابن درپاس ٥٨

اجازة ابن خاتون لابن شدقم ١٠٤

اجازة ابن الخياط لابن نما ١١٩

اجازة الدواني ١٦٩

اجازة الدوريستي لبهاء الدين الوزيري ٣٧ ، ١٤٩

اجازة أبي الرضا لابن أردشير ٤٦

اجازة الرمي لابن خشرم ١٠٣

اجازة ابن الساعي للاربلي ٩١ ، ١٠١

اجازة سالم بن بدران للخواجه نصير ١٦٧ ، ١٦٨

اجازة السوراوي لابن طاوس ٤٥

اجازة شاذان بن جبرئيل لابن زهرة ١٦١
اجازة ابن شهرآشوب لحيدر بن محمد ٥٨
اجازة ابن شهرآشوب للسوراوي ١٠٨
اجازة الشهيد لابن خازن الحائري ١١٥
اجازة الشهيد الثاني للحسين بن عبد الصمد ٧
اجازة صاحب المعالم الكبيرة ٢، ١٠، ٤٨، ٦٤، ٦٥، ٩١، ١٠٦، ١٤٨، ١٤٩، ١٥٤، ١٦١
اجازة الصاغاني لأحمد بن طاوس ١٤
اجازة الصنعاني للقسيني ١٥٣
اجازة ابن طاوس لأولاده ١٠٧، ١٦٤
اجازة ابن طاوس على التشريف ٥٠، ٥٢، ٨١، ١٠٠، ١٠٣، ١١٣، ١٤٩، ١٦٤، ١٧٨
اجازة ابن طاوس للقسيني وأبنائه ٢، ٣١، ١١٧، ١٥٤، ١٧٥
اجازة ابن طاوس ليوسف بن حاتم ٢٠٧
اجازة عبد الكريم بن طاوس لابن حماد الليثي الواسطي ٤٨، ٩١
اجازة عطا ملك للفوطي ٩٨
اجازة العلامة الحلي لمحمود بن محمد الرازي ١٦١
اجازة علي الراوندي لعلي الطبيب القمي ١١٠، ١١١
اجازة عميد الرؤساء لقاسم بن الحسن ١١٥، ٢٠٠، ٢٠١
اجازة أبي الغر الحلي لابن مطرف الحسني ١٦٥، ١٦٦
اجازة فخار لعبد الكريم بن طاوس ٩١
اجازة فخار للقسيني ١٢٩
اجازة فخر المحققين لمهنا ٢٠٩
اجازة فضل الله الراوندي لعلي القمي الطبيب ١١١
اجازة القاضي عباد لمحمود الآملي صاحب النفائس ١٦٥
اجازة القسيني لطومان ٢، ٦، ١٠، ٣١، ٦٤، ١١٠، ١٤٨، ١٥٤، ١٥٥، ١٦٤، ١٧٥، ٢٠٨
اجازة القسيني لولده محمد بن أحمد ٦، ٧
اجازة القطب الراوندي لولده نصير الدين حسين ١٠٤، ١٠٥

اجازة الكاشغري لابن الشحنة ٢
اجازة مبارك بن علي لقريش وشرف النساء ١٣٦ ، ١٣٧
اجازة المحقق الحلّي لعلي بن سعيد ٣٠
اجازة المحقق الحلّي للهرقلي ٣٠
اجازة محمد السبط للاسترابادي ٦٥
اجازة محمد بن أبي نصر القمي الطبيب لعلي الطبيب القمي ١١٠
اجازة محيي الدين بن زهرة لولده علي ابن زهرة ١١٢
اجازة ابن مطرف للزرقي (السركاني= السرقني) ١٧٤
اجازة الموصلي لفخر الدين العلوي ١٢ ، ١٠٠ ، ١٠١ ، ١٠٢
اجازة الناصر العباسي للعلماء ٦
اجازة الناصر العباسي لفخار بن معد ٦
اجازة ابن نما لابن المهتدي ٣١
اجازة يحيى بن أحمد ١٦٠ ، ١٦١
اجازة يحيى بن سعيد لابن الأبرز ٤١
اجازة يحيى بن سعيد لاحمد بن عبد الكريم ٧
اجازة يحيى بن سعيد لابن أردشير ٤٦
اجازة يحيى بن سعيد لابن خاقان ١٢٣
اجازة يحيى بن سعيد لعبد الكريم بن طاوس ٩١ ، ٩٢ ، ٢٠٤
اجازة يحيى بن سعيد لابن طاوس ١٧٨
اجازة يحيى بن الحسن لولده علي بن بطريق ١١٨
اجازة يوسف بن علوان لمحمد بن زنجي ٢٠٨
الأجزاء في الحديث للآوهي ٣٧
أحاديث الحسن بن ذكروان ٣٧
الأحاديث الدينية ١٠٤
أحاديث كيف أصبحت ١٧٣
الأحجار للتيفاشي ١٥ ، ١٨٨
أحوال وآثار خواجه نصير طوسي ١٧٠
إحياء علوم الدين ٢٠
أخبار السلجوقية ١٢٠
أخبار شعراء الشيعة لابن أبي طي ٢٠٦
إخبار العلماء بأخبار الحكماء للقفطي ٣١ ، ١٢١
أخبار المصنفين ١٢٠
أخبار النحويين للقفطي ١٢٠

الاختيار لأحمد بن طاوس ١٤
أخلاق ناصر للخواجه الطوسي ١٨٠
الأدوية المفردة ١٦٣
الأربعين عن الأربعين ٢٠٨
الأربعين للبغدادي ١٥٦
أربعين بهائي ٤١
الأربعون حديثاً لأسعد الحلّي ١٧
الأربعون حديثاً لسعد الاربلي ١٧
الأربعين لابن زهرة ١٦٠ ، ٢٠٨
الأربعين للشهيد الأول ٩ ، ٦٤ ، ١١٩ ، ١٣٠ ، ١٥٦
الأربعين للمنتجب ١٧١
ارث الأجداد الثمانية ١٦٦
ارشاد القلوب للديلمي ٤٣
الأزهار لأحمد بن طاوس ١٤
استحباب التياسر في القبلة ٣٠
استخراج سمت القبلة لسلار ١٠٩
أسرار الإمامة للطبري ٤١
أسرار الأئمة ٤١
الأسرار في إمامة الأطهار ٤١
الأسرار المودعة في ساعات الليل والنهار ٢ ، ١٠
الاسعاف في علم الخلاف ٤٦
أشعة اللمعات ٩٦
الاصابة لابن حجر ٢٠٥
الاصباح ١٧٨
الاصلاح لخلل الصحاح ١٢٠
أصول العشرة للخيوقي ١١
أصول الكافي للكليني ١٨٣
الاعتبار في بطلان الاختبار ٤٧
الاعتبار على الذريعة ٨٩
أعلام الدين للديلمي ٤٣
الاقبال لابن طاوس ١١٧ ، ١١٩ ، ١٨٥
اكسير السعادتين لسفرويه (شفروه) ١٧
ألف جارية وجارية ١١١
الألفين للحلّي ٩٥ ، ١٥٧ ، ١٦٥
الأمالي للصدوق ١١٥
أمان الأخطار لابن طاوس ٥١ ، ١٣٦
أمل الأمل . للحرّ . ٢ ، ٣ ، ٩ ، ١٠ ، ١٤ ، ١٥ ، ١٧ ، ٣٠ ، ٣١ ، ٣٧ ، ٣٨ ، ٤١ ، ٤٥ ، ٤٩ ، ٥١ ، ٥٨ ، ٦٤ ، ٧٢ ، ٨٧ ، ٩٢ ، ١٠٢ ، ١٠٤ ، ١٠٦ ، ١٠٧ ، ١١٠ ، ١١٥ ، ١١٦ ، ١١٨ ، ١١٩ ، ١٣٠ ، ١٤٦ ، ١٥٥ ، ١٧١ ، ١٩٧ ، ١٩٩ ، ٢٠١
أمهات النبي لابن أمية ٤٢
إنباء الرواة بأنباء النحاة ١٢١
الانتصار للمرتضى ١٨٤

أنجام نامه ٢٠
أنساب آل أبي طالب ١٨
الأنساب للسمعاني ٢١ ، ٤٨ ، ٦٨
الأنساب المشجرة لابن المهنا ١٣
الانسان الكامل للنسفي ٩٧
أنموذج الأعيان ١١٥
الأنوار الساطعة ١٧٦
أوصاف الأشراف للطوسي ١٧٣
الايضاح للفارسي ٨
الايناس في أخبار آل مرداس ١٢٠

(ب)

بحار الأنوار ٤٩ ، ١٠٠ ، ١٠٣ ، ١١٤ ، ١١٥ ، ١١٨ ، ١٢٣ ، ١٥٠ ، ١٥٧ ، ١٦١ ، ١٦٢ ، ١٦٤ ، ١٧٣ ، ٢٠٧
بحث في الإمامة واللطف ٦٧
بحر المعاني ١٧٧
البداية والنهاية لابن كثير ١١٨
البدر السافر للأفودي ١٦٢
البشارة لابن طاوس ١٥٧
بشارة المصطفى ٤٦
بشرى المحققين لاحمد بن طاوس ١٤
بغية الوعاة في طبقات النحاة للسيوطي ٧ ، ٤٣ ، ٤٧ ، ١١٥ ، ١٦٢ ، ١٦٦ ، ٢٠٠ ، ٢٠٤
البلد الأمين للكفعمي ١٠١
بناء المقالة العلوية ١٤
بيان الاشكال لحميدان ٥٧
البيان والتبيين في أنساب أبي طالب ٩٢

(ت)

التائية الصغرى لابن الفارض ١٢٤
التائية الكبرى لابن الفارض ١٢٤
تاريخ اربل لابن المستوفي ١٦٦
تاريخ بغداد للخطيب ٥٧ ، ١١٧
تاريخ بني بويه للقفطي ١٢١
تاريخ بيهق ١٦٦
تاريخ جهان گشا ٩٧ ، ٩٨
تأريخ الخلفاء ٥
تاريخ سبكتكين للقفطي ١٢٠
التأريخ لابن أبي طي ١٩ ، ٢٠٥ ، ٢٠٦
تاريخ علماء البحرين ٦٤
تاريخ الفخري ١١٢
تاريخ القرآن لابن طاوس ١١٧
التاريخ الكبير للفوطي ٩٨
تاريخ گزيده ١٦٨
تاريخ مصر لابن أبي طي ٢٠٦
تاريخ مصر للقفطي ١٢٠
تاريخ المغرب للقفطي ١٢٠

تاريخ يزد ٣، ٤، ١٥٣
تاريخ اليمن للقفطي ١٢٠
تأسيس الشيعة للصدر ٢٠٥
التبصرة لابن محفوظ ٧٢
التبيان للطوسي ١١٩، ١٥٦، ١٧١، ١٧٢
تبيين مصادرة اقليدس لسالار ١٠٨
تتمة تسلية الاخوان ٩٨
تجارب السلف لهندوشاه ٦، ٤٧، ١٥٠
التجريد في الهندسة ١٨١
تجزئة الأمصار وتزجية الأعصار ١٣٢
التحرير لابن بدران ٧١
التحرير الطاوسي ١٤
تحرير الفرائض ٧١
تحفة الأبرار لابن مساعد ٤١، ١٣٦
تحفة الأزهار لابن شدقم ١٦٨
تخصيص البراهين ١٧١
التذكرة ١٣
تذكرة الأولياء للعطار ١٤٧
تذكرة الحفاظ ١١٨
تراجم علماء البحرين ١٨٧
تزكية الأرواح ١٨٠
تسلية الاخوان لعطا ملك ٩٨
التشريف بتعريف وقت التكليف لابن طاوس ٥٠، ٥٢، ٥٣، ١٠٠، ١٠٣، ١٠٩، ١١٣، ١٢٣، ١٤٩، ١٦٤، ١٧٨
التشريف بالمنن في التعريف بالفتن لابن طاوس ٥٠
التعازي للشجري ٩١
تعليقة على شرح المفصل ٨٩
التفاحة لبابا أفضل ٢٠
تفضيل القرابة على الصحابة ٧٣
تقويم الأبدان لابن جزلة ٩
التكملة للفارسي ٨
التكملة لكتاب الصلة في تاريخ الأندلس ٤٧، ١٦٠
تلخيص مجمع الآداب للفوطي ٨٨، ٩٨
تلخيص المحصل للطوسي ١٥٨، ١٦٧
تنبيه الخواطر لوازم ١٩٧
تنقيح الأبحاث للملل الثلاث لابن كمونة ٦٩، ١٧٦
التنوير في مولد السراج المنير ١٢٣
توجيه السؤالات لسفرويه ١٧
توضيح الوصول في شرح تهذيب الأصول ١٦٥
التوقيعات المسدّدة والكلمات المؤيدة للناصر ٥

(ث)

الثاقب المسخر ١٤
الثقات العيون . جاء مكرراً

(ج)

جامع الدلائل لسفرويه ١٧
جامع الشرائع ليحيى بن سعيد ٧ ، ١٤ ، ٣٦ ، ١٠٩ ، ١٤٨ ، ١٥٤ ، ١٦٤ ، ٢٠٤ ، ٢٠٧
الجامع المختصر لابن الساعي ١٠١ ، ١٩٧
جاويدان نامه لبابا أفضل ٢٠
الجزيرة الخضراء ٢
الجمل والعقود للطوسي ١٦٦ ، ١٧٧ ، ١٨٦
جمل العلم والعمل للمرتضى ٤٠ ، ٤١
جواب المحقق لمحفوظ ١٤٦
جواب مسائل الشندي ٥٧
جوابات المسائل المنتجبية ٢٠
جوامع الدلائل ٤١
جواهر الأخبار ١٧٣
الجواهر لابن براج ١٠٤ ، ١٠٥ ، ١٧٢
جواهر نامه للنيشابوري ١٥٣
جهار عنوان ٢٠
الحاشية على جامع الشرائع ٧
الحاوي لابن أبي طي ٢٠٥
حجة الذاهب ١٢٩ ، ١٣٠ ، ١٥٦ ، ١٦٣ ، ١٩٢ ، ٢٠١ ، ٢٠٦
الحجة (كتاب من الكافي للكليني) ١٨٣

(ح)

حديث ... اغتيال عمر لابن طي ١٦٤
حديث نحن الانبياء لا نورث ١٣١ ، ١٣٢
حرمة العصير الزبيبي للسرقي (السروي) ١٤٥ ، ١٨٦
حسن المحاضرة للسيوطي ١٢١
حقائق الحروف ١٧٧
حق اليقين للمجلسي ١٧٣
حل الاشكال لابن طاوس ١٤
الحلة السيراء في تراجم الشعراء ٤٧ ، ١٦٠
الحوادث الجامعة للفوطي ٩ ، ١٢ ، ١٣ ، ١٨ ، ٤٠ ، ٤٧ ، ٤٨ ، ٥٤ ، ٨٩ ، ٩٤ ، ١١١ ، ١١٦ ، ١٢٢ ، ١٥٠ ، ١٨١
الحواشي على المجدي ٩٢
الحواشي على نهج البلاغة للناوندي ٤ ، ١٦١
حواشي نهج البلاغة للوراميني ٣٣

(خ)

خاتمة المستدرك ٣٧ ، ٣٨ ، ٤٣ ، ١٠٦ ، ١١٧ ، ١٥٩ ، ١٧٢ ، ١٩٧ ، ٢٠٦

خسرو نامه للعطار ١٤٧
الخطوط المتوازية لسالار ١٠٨
الخلاصة في أصول الدين ١٦٧
خلاصة تاريخ العراق للكرملي ٦
خلاصة الخلاص في آداب الخواص ٢٠٥
الخمسة النجيبية ١٦٣

(د)

الدر الثمين للقفطي ١٢٠
درر السمط في خبر السبط ١٦٠
الدرر والغرر ١١١
الدر النظيم فيمن تسمى بعبد الكريم ٩٢
دعاء أحمد الفارسي الضرير ١٠١
دعاء صنمي قريش ١٧
دلائل القرآن ١٧١
الدمعة الساكبة ١٧
الدوحة المطلبية ١٢ ، ١٣
ديوان أحمد بن طاوس ١٤
ديوان الاربلي ١٠٧
ديوان ابن أبي الحديد ٨٩
ديوان الحموي ١٧٧
ديوان علي بن مقرب ١١٦
ديوان ابن الفارض ١٢٤
ديوان المكزون ٤٥
ديوان نصير الطوسي ١٧٠
ديوان نظام الدين الأصفهاني ١٥٣
ديوان ياقوت ٢٠٣

(ذ)

الذرّية الطاهرة ٤٢
الذريعة ٧ ، ٩ ، ١١ ، ١٤ ، ٤١ ، ٤٢ ، ٤٣ ، ٥٠ ، ٦٩ ، ١٠٦ ، ١١٨ ، ١٧٦
ولم يحسب ما جاء بعلامة « ذ ... ».
الذكرى للشهيد ٢٠١
ذيل تاريخ بغداد لابن النجار ٥٧ ، ١١٧ ، ١٦٢

(ر)

رباعيات نظام الدين الأصفهاني ٩٨
رثاء محفوظ للمحقق ١٤٦
الرجال لابن داود ١٣ ، ١٤٦
الرجال لعلي بن عبد الحميد ١٨٩
الرحلة لابن جبير ٥ و ٤٨
الرد على الذاهب إلى تكفير أبي طالب ١٣٠
ردّ قيصر على الخواجه نصير مستنداً على سنبلقيوس ١٠٨ ، ١٠٩
رسالة حيص بيص إلى المهلهل الجاواني ١٥٧

رسالة الطرق للخيوقي ١١
رسالة الطوسي إلى عين الزمان ١٢٥
رسالة الطيف للاربلي ١٠٧ ، ١٠٨
رسالة العلم للبحراني ٧
رسالة أبي غالب الزراري ١٥٨
رسالة الهائم ١١
الرسالة إلى هولاكو لامان الحلة ١٥٧ ، ١٦٥
رشح الولاء في شرح الدعاء لشفروة ١٧
الروح لأحمد بن طاوس ١٤
رُوح الأسرار ورَوح الأسمار ١٦٢
روح العارفين للناصر العباسي ٦
روضات الجنان ٤١
الروض الناضر في أحوال الناصر لابن الساعي ٦ ، ١٠٢
ره أنجام لبابا أفضل ٢٠
الرهيمة لعبد الرحيم محمد علي ١٠٣
رياض الجنان ٢٠٨
رياض العارفين ١٤٧
رياض العلماء لعبدالله افندي ٩ ، ١٤ ، ٣٧ - ٣٩ ، ٤١ ، ٤٤ - ٤٦ ، ٥٣ ، ٦٤ ، ٦٥ ، ٦٨ ، ٩٢ ، ١١٣ ، ١١٤ ، ١١٥ ، ١١٦ ، ١٢٢ ، ١٥٠ ، ١٥٨ ، ١٥٩ ، ١٨٩ ، ٢٠٤ ، ٢٠٦ ، ٢٠٩
ريّ الظمآن من مرويّ ابن سليمان ١١٨

(ز)

زبدة الحقائق للنسفي ٩٦ ، ٩٧
زجر النفس لبابا أفضل ٢٠
زوائد الفوائد ١٠٧ ، ١٦٤
زهرة الرياض لابن طاوس ١٤
زيج الشمس لميرك ١٦٧

(س)

سازوپيرايه لبابا أفضل ٢٠
السبع العلويات ٨٨ ، ٨٩ ، ١٥٠
سجنجل الأرواح ١٧٧
السرائر لابن ادريس ١٥٨ ، ١٧٨ ، ٢٠٨
سر الحدس للخيوقي ١١
سر گذشت خواجه نصير للزنجاني ١٢٥ ، ١٧٠
سعد السعود في تاريخ القرآن ١١٧
سفينة الأبرار ١٧٧
سكينة الصالحين ١٧٧
سلافة العصر في شعراء أهل العصر ٤١
سلك النظام في أخبار الشام ٢٠٥
سلوك المالك في تدبير الممالك ٩

سه گفتار لبابا أفضل ٢٠
السهم السريع في الربا ١٤
السير لابن أبي طي ٢٠٦
سيرة المستنصر لابن الساعي ٦
السيرة المؤيدية للداعي الشيرازي ١٩٨

(ش)

شذرات الذهب للذهبي ٨ ، ٣٧ ، ٣٩ ، ٤٢ ، ٤٣ ، ٥٢ ، ١٠٧ ، ١٢٣ ، ١٢٤ ، ١٣٥ ، ١٥١ ، ١٦٠ ، ١٦٩ ، ١٧٧
شرائع الاسلام للمحقق ٣٠ ، ٣٨ ، ١١٢ ، ١٤٦
شرح الاشارات لابن شيم ١٨٧
شرح أشكال التأسيس لميرك البخاري ١٦٧
شرح اقليدس لسنبلقيوس ١٠٩
شرح التائية لابن الفارض ١٢٤
شرح التصريف لابن مالك ٤٦
شرح حكمة العين لميرك البخاري ١٦٧
شرح الدراية للشهيد الثاني ٩ ، ٤٥
شرح دعاء صنمي قريشي ١٧
شرح رسالة الطير ١٠٦
شرح رسالة العلم للطوسي ٧ ، ١٨٧
شرح رضى ١٥٥
شرح الشافية للاسترابادي ١٥٥
شرح الشرائع ٣٠
الشرح الصغير للنهج ١٨٨
شرح الفصيح لابن أبي الحديد ٨٩
شرح قصيدة النفس ١٠٦
الشرح الكبير للنهج ١٨٨
الشرح الكبير للاسترابادي ١٥٥
شرح المحصل للرازي لابن أبي الحديد ٨٩
شرح المراسم لسالار ١٠٤
شرح مشكاة الغرر ٨٩
شرح المقصور والممدود ١٩٣
شرح المنهاج ١٢٥
شرح نور الأنوار لميرك ١٦٧
شرح نهج البلاغة لابن أبي الحديد ٤ ، ٤٨ ، ٨٨ ، ٨٩ ، ١٥٠ ، ٢٠٥ ، ٢٠٦
شرح نهج البلاغة لابن ميثم ٩٨
شرح الياقوت ٨٩
شرف إيوان البيان ٩٨ ، ١٥٢
الشمس المنيرة للصاغاني ١٤
الشمل المنظوم ٩٢
شواهد القرآن لاحمد بن طاوس ١٤

(ص)

صحاح اللغة للجوهري ٦٨ ، ١٥٩
الصحيفة الكاملة السجادية ٣١، ١٠٠، ١١٥ ، ١٣٤ ، ١٥٤ ، ١٥٥
صد كلمه ى بطلميوس ١٧٣
الصراط المستقيم للبياضي ١٢٢
صرف المعرة عن المعري ١٨٢
صنمي قريش لسفرويه ١٧

(ض)

الضاد والطاء للقفطي ١٢٠

(ط)

الطالع السعيد للافيومي ١٢١
الطب المشجر ٩
طبقات الإمامية لابن أبي الطي ١٩٧ ، ١٩٨ ، ٢٠٥
طبقات الشافعية ١٠٢ ، ١٥٢
طبقات المفسرين للسيوطي ٢٠٦
الطليعة في شعراء الشيعة ١١٦
طوالع التنوير للخيوقي ١١
الطهارة للانصاري ٢٠١
الطهارة للطوسي ١٠١
الطير (رسالة ...) لابن سينا ١٠٦
طيف الانشاء للاربلي ١٠٧ ، ١٠٨

(ع)

عالم آرا لاسكندر بيگ ١٦٩
العبر في خبر من غبر ٤٢
العبقري الحسان لابن أبي الحديد ٨٩
عرض . لبابا أفضل ٢٠
العلم (رسالة ...) للبحراني ١٠٦، ١٨٧
علم وموجودات للنسفي ٩٦
عمدة الطالب لابن عنبتة ٨ ، ١٣ ، ٤٠ ، ٨٧ ، ٨٨ ، ١٠٥ ، ١٣٢ ، ١٣٤ ، ١٥٧ ، ١٥٩ ، ١٨٢
العمدة للطبري ٤١
العمدة في عيون صحاح الاخبار لابن بطريق ٣
العمدة لابن ميكال ٥٣
عين الحياة للخيوقي ١١
عين العبرة لاحمد بن طاوس ١٤
عيون الحكم والمواعظ ١١٣ ، ١١٤

(غ)

غاية المرام ١٢٢
غرر الأخبار للديلمي ٤٣
غريب الحديث ١١١
الغريبين ١١١
غسل الجنابة لسالم بن بدران ١٨٦

الغنية لابن زهرة ٣٩ ، ١٦٠

(ف)

الفائق على الأربعين ١٧
فتاوي سديد الدين ٢٠٨ ، ٢٠٩
فتاوى علماء الحلة في المعرفة ١٦٥
فتاوى المحقق الحلي ١٦٥
فتاوى المحقق الكركي ١٦٥
فتح الأبواب لابن طاوس ١١٩
فتوتنامه للكاشفي ٩٤
فتوى المحقق الحلي في المعرفة ١٥٤ ، ١٦٥
فتيا فقيه العرب ١٩٢
الفخري للديباجي ١٨
فرائد السمطين للحموي ٥١ ، ٨٧ ، ٨٩ ، ١٧٧
الفرائض النصيرية للطوسي ٧١ ، ١٦٧ ، ١٧٧ ، ١٨٦
فرج المهموم في ذكر علماء النجوم ٢٤ ، ٤٩ ، ١٧٨
فرحة الغري لابن طاوس ٩ ، ٢٦ ، ٣٨ ، ٤٩ ، ٦٦ ، ٩١ ، ٩٢ ، ٩٨ ، ١٠٥ ، ١٠٦ ، ١١٩ ، ١٤٩ ، ١٥٣ ، ١٥٥ ، ١٥٦ ، ١٥٩
فرحة الناظر لابن طاوس ١٨٥
الفصول لابن معط ٤٧
الفصيح المنهج للطبري ٤١
فضائل الأئمة لابن أبي طي ٢٠٥
فضائل أمير المؤمنين. للناصر العباسي ٦
فضائل أهل البيت ١١٣ ، ١١٤
فضائل بلخ ٩٣
فضائل السادات ١٢٢
فضل العقيق لقريش ١٣٦
فضل العلم وطرقه ٢٠
فضل العلم ومراتبه ٢٠
فضل الكوفة للشجري ١٣٧
فلاح السائل لابن طاوس ١٣٦ ، ١٨٥ ، ١٩٧
الفلك الدائر ٨٩
الفوائد العدة لابن طاوس ١٤
فواتح الجمال ١١
فوات الوفيات ١٠٧
فهرس مكتبة ابن طاوس (سعد السعود) ١١٧ — ١١٨
فهرس مكتبة جامعة طهران ١٢٤
الفهرست لمنتجب ابن بابويه ٦٤ ، ١١٠ ، ١٦٢ ، ١٧١ ، ١٧٥ ، ١٩٧ .
فهرس مؤلفات ابن طاوس ١١٨

فهرس مؤلفات ابن العربي ١٦٣

(ق)

القرآن ١٣ ، ١٤ ، ٩٤ ، ١١٧
القصائد السبع العلويات ١٥٠
قصيدة محفوظ بن وشاح ١٤٦
قصيدة المقصور والممدود لابن دريد ١٩٣ .
قصيدة الملك الأفضل ٥ ، ١٢١
قصيدة النفس لابن سينا ١٠٦
القواعد في الكلام ١٨٧
القواعد في المطارحة ٤٦

(ك)

الكافية الحاجبة ١٥٥
كامل بهائي ٤١ ، ١٧٤
كتاب الاجازات لكشف طرق المفازات ١١٨ ، ١٦٢ ، ١٨٥ ، ٢٠٧ .
كتاب الأصمعي ٢٠٠
الكتاب الخالد ٢٠
كتاب الخير للبحراني ١٠٦
كتاب ظريف بن ناصح ١٥٣
الكر لأحمد بن طاوس ١٤
الكرم للأصمعي ٢٠٠
كشف الاشتباه ٥٢
كشف الحجب والأستار . لاعجاز حسين ١٨٨
كشف الحقائق للنسفي ٩٦
كشف الرموز للآبي ٩ ، ٣٨ ، ٦٨
كشف الظنون ٦ ، ٢٤ ، ١٥٥ ، ٢٠٦
كشف الغمة للأربلي ٩١ ، ١٠١ ، ١٠٧ ، ١٠٨
كشف المحجة لابن طاوس ١٠٧ ، ١١٧ ، ١٦٤ .
الكشكول للبحراني ١٣١
الكشكول للبهائي ١٢٤
الكعب لعميد الرؤساء ٢٠١
كفاية الأثر ١١٢
الكلام على صحيح البخاري ١٢٠
الكلام على الموطأ ١٢٠
الكلمات الألف لعلي . لابن أبي الحديد ٨٩
كنز جامع الفوائد ٤٧
كيمياي سعادت للغزالي ٢٠

(گ)

گشايش نامه لبابا أفضل ٢٠
گنج دانش ١٦٩

(ل)

لزوم الخمس ١٦٢
لسان الميزان . للعسقلاني ٢ ، ١٩٧ ، ١٩٨ ، ٢٠٥

اللمعة الجوينية لابن كمونة ١٧٦
اللهنة في المنطق ٣٠

(م)

المأخذ المتبع للبغدادي ٤٦
مبادىء الموجودات ٢٠
مبدأ ومعاد للنسفي ٩٦
المبسوط للطوسي ١٢ ، ٥٢ ، ١٠١ ، ١٠٥ ، ١٢٣
المجالس للطوسي ٥٨
مجالس العشاق ٩٦
مجالس المؤمنين للتستري ٨ ، ١١ ، ٣٧ ، ٤٨ ، ٩٦ ، ١٢١ ، ١٢٤ ، ١٤٨ ، ١٥٠ ، ١٥٢ ، ١٦٣ ، ١٧٧ .
المجتنى لابن طارس ١٠١
المجدي في النسب ٨٧ ، ١٣٠
المجلى في وجوه كلاّ للقفطي ١٢٠
مجمع الآداب (معجم الألقاب) للفوطي ٦ ، ١٢ ، ١٨ ، ٩٢ ، ٩٨ ، ١٤٧ .
مجمع البحرين لسفرويه ١٧
مجمع الفصحاء لهدايت ٩٦
المجموع لابن دغيم ١١٣
المجموع الرائق ٤١ ، ١٧٥
مجموعة الجاستي ١٠٤
المجموعة للجبعي ٤٩ ، ٨٩ ، ١٢٣ ، ١٥٣ ، ١٦٤ ، ١٧٣
مجموعة النيرمي ١٦٧ ، ١٨٦
مجموعة ورام ١٩٧
محاسبة الملائكة ٢ ، ١٠
محاضرات الأدباء للراغب ١١٤
محبوب الأولياء للحموي ١٧٧
محبوب المحبين ١٧٧
المحجة البيضاء للفيض ١٥٠
المحصول في شرح الفصول ٤٦ ، ٤٧
المختار من الاستيعاب ١٣٦
مختار تاريخ المغرب لابن أبي طي ٢٠٥ – ٢٠٦
المختار من الطبقات الكبرى لقريش ابن سبيع ١٣٦
مختصر البصائر للحلّي ٨٧
مختصر تاريخ الإسلام للذهبي ٨
مختصر رسالة سلار ١٧٤
مختصر الزوزني في أخبار الحكماء ١٢١
مختصر المراسم ١٧٤
المختصر النافع ٣٨
مدارج الكمال ٢٠
مراثي العلماء لمحفوظ ١٤٦
مراسلات بابا أفضل ٢٠

مراسلات محفوظ والمحقق الحلّي ١٤٦
المراسم لسلار ١٠٤ ، ١٠٥ ، ١٧٢ ، ١٧٨ ، ١٨٦
مرآة الجنان لليـــافعي ٥ ، ٤٢ ، ١٢١ ، ١٢٤ ، ١٣٥ ، ١٥١ ، ١٦٠ ، ١٦٣ ، ١٧٧
المرفوع المصنوع ١٧٧
المسائل لأحمد بن طاوس ١٤
المسائل لابن ادريس ٣٠
مسائل في الإمامة واللطف ٣٨
المسائل البغدادية ٣٠ ، ٢٠٧
مسائل الخلاف للطوسي ١٢ ، ٤٧ ، ١٠١ .
مسائل ابن طي ١٦٤
المسائل العزية ٣٠
مسائل الشيـــخ عمران ٥٧
المسائل الغروية للمحقق ٣٠
المسائل المصرية للمحقق ٣٠ ، ١١٣
مسألة المعرفـــة لسديد الدين ١٥٤ ، ١٦٥ ، ٢٠٩
مستدرك الوسائل ١٠٦ ، ١١٧
المستغيثين بالله عند المهمات ١٦٦
المسند لابن سليمان الحضري ١١٨
مشارق الأنوار للبرسي ١٢٤
مشجرة النسب ١٣
مشكاة الأنوار للطبرسي ١٠٤
مشيخة زيد بن الحسن ١٢٠
المصباح للطوسي ٤٣ ، ٤٤ ، ٥٨ ، ١٠٢ .
مصفى المقال ٢٠٥
المطارحة للبغدادي ٤٧
مطلع البدور ١٣١ ، ١٨٤
مطلع السعادتين لسفرويه ١٧
معادن الجوهر ١١٢ ، ١١٣ ، ١٦١
معادن الذهب في تاريخ حلب ٢٠٥
معارج اليقين للسبزواري ١٧٣
معارف الحقائق ٤١
معـــالم الدين ٢ ، ٤٨ ، ٦٤ ، ٩١ ، ١٤٨ ، ١٥٤ ، ١٦٠ ، ١٦١ ، ٢٠٤
معالم العترة النبوية للجنابذي ٩٠ ، ١٠١ ، ١٠٢ ، ١٠٨
معـــالم العلماء لابن شهر آشوب ٨٧ ، ٩٢ ، ١٠٣ ، ١٧٨ ، ٢٠٧
المعتبر في شرح المختصر للحلي ١٧٣
معتقد الإمامية للطبري ٤١
المعجم في آثار ملوك العجم ١٣٢
معجم الأدباء لياقوت ١٨ ، ١١٥ ، ١٢٠ ، ١٧٦ ، ٢٠٠ ، ٢٠٣ ، ٢٠٥
المعجم في أصحاب الإمام الصـــدفي ٤٧ ، ١٦٠

معجم الألقاب ومجمع الآداب للفوطي ٦ ، ١٢ ، ١٨ ، ٩٢ ، ٩٨ ، ١٤٧ ، ٢٠٣
معجم البلدان لياقوت ١ ، ٨ ، ١٠ ، ٢١ ، ٣٠ ، ٣٣ ، ٣٧ ، ٧٥ ، ٩٠ ، ١٣٧ ، ١٣٩ ، ١٦٦ ، ٢٠٣ ، ٢٠٥ وجاء ياقوت كثيراً.
معدن الجواهر ١٦٨
المغني في النحو لليمني ١٨٤
مفتاح الخير في شرح رسالة الطير السيناوية للبحراني ٧ ، ١٠٦
المقامات الأربع للأربلي ١٠٧
المقامات الزينبية ٩٨
المقامات لعميد الرؤساء ٢٠٠
مقتضب الأثر ٩٣
المقدار الواجب من المعرفة ١٥٤ ، ١٦٥ ، ٢٠٩
مقدمة ديوان ابن الفارض ١٢٤
مقصد أسنى للنسفي ٩٦
مقصد أقصى للنسفي ٩٦ ، ٩٧
المقنعة للمفيد ١٦١ ، ١٨٥
مكاتبات ورام مع الداعي الشيرازي ١٩٨ .
مكارم الأخلاق للطبرسي ١٠٤
الملاذ لأحمد بن طاوس ١٤
الملل والنحل للشهرستاني ١٢٦
منازل السائرين للنسفي ٩٦
مناقب الخلفاء ١٠٢
المناقب لابن شهر آشوب ٤٧ ، ١٠٨ ، ١٣٤ .
مناقب الطاهرين ٤١
المناقب للعلقمي ١٥٠
من ألوت الأيام عليه ١٢٠
منتخب جواهر الأسرار للنسفي ٩٦ ، ٩٧
المنتظم لابن الجوزي ٩٢
من صعد الرصد بمراغة ١٧٠
منطق الطير للعطار (سيمرغ) ١٤٨
منظومة فتح خيبر لابن أبي الحديد ٨٩
المنقذ من التقليد للحمصي ١٧٨
من لا يحضره الفقيه ١٧٣
منهاج مبين لبابا أفضل ٢٠
المنهاج لابن محفوظ ٧٢
المنهج في العبارات ٤١
المواسعة والمضايقة لورام ١٩٧
المهذب لابن براج ١١٣

(ن)

النابس في القرن الخامس ٣٧ ، ٤٨ ، ٩٧ ، ١٠٢ ، ١١٣ ، ١١٤ ،

١١٨ ، ١٦٠ ، ١٦٢ ، ١٧١ ، ١٧٢ .
النافع يوم الحشر ٣٠ ، ٣٨
النبات والشجر للأصمعي ٢٠٠
النبوة والولاية للنسفي ٩٦
نجاة القيامة في أمر الإمامة ٩٠ ، ١٨٧ ، ١٨٨
نخب المناقب لابن جبير ٤٧ ، ١٠٨ ، ١٢٢ .
النخل للأصمعي ٢٠٠
نزهة الناظر في الجمع بين الأشباه والنظائر ٥١ ، ٥٢ ، ٥٣ ، ٢٠٤
نساء الخلفاء لابن الساعي ١٠١
نسمة السحر فيمن تشيع وشعر ١٢١ ، ١٤٥
النصارى ومجامعهم للقفطي ١٢٠
نظام الأقوال ٩٣
نفائس الفنون ١٦٥
نفحات الأنس للجامي ١١ ، ١٢٥ ، ١٥٢ ، ١٦٣ ، ١٧٧
نفح الطيب ١٦٠
نفس أرسطو لبابا أفضل ٢٠
النفس (قصيدة ..) ١٠٦
نقد المحصل للطوسي ١٥٨ و ١٦٧
نقض المحصول ٨٩
نقض المعالم ٤١
نكت النهاية ٣٠
نكت الهميان للصفدي ١٩ ، ٢٠٥
نوابغ الرواة في رابعة المئات ٣٧ ، ٦٨ ، ١٥٨
النهاية للطوسي ٣٦ ، ٤٩ ، ٩٣ ، ١٠٣ ، ١٢٦ ، ١٣١ ، ١٦٠ ، ١٧٧
نهج الإيمان لابن جبير ٤٨ ، ١٢٢
نهج البلاغة ٤ ، ١٨ ، ١٩ ، ٣٣ ، ٤١ ، ٤٣ ، ٤٦ ، ٤٨ ، ٨٨ ، ٩٨ ، ١١٠ ، ١١١ ، ١٥٠ ، ١٦١ ، ١٨٧ ، ٢٠٣ ، ٢٠٥
نهج الوصول إلى معرفة الأصول ٣٠ ، ١٤٨
نهزة الخاطر ونزهة الناظر ١٢١ ، ١٢٠

(و)

الوافي بالوفيات للصفدي ١١٤ ، ١١٥ ، ١٣٦ ، ١٦٨ ، ١٦٩ ، ٢٠٦ .
الوزراء للمهنا ١٣
الوسائل (تفصيل وسائل الشيعة) ٣٩
الوسيلة ١٧٧
وفيات الأعيان ٢٠٣ وجاء ابن خلكان كثيراً

هدية العـــارفين لاسماعيل باشا ٦ ، ١١ ، ٤٧ ، ٨٩ ، ٩١ ، ١٠٧ ، ١١٦ ، ١٣٢ ، ١٤٥ ، ١٦٣ ، ١٧٧ .
الهنود في إجابة دعوة ذي العنود ٤٤
اليقين لابن طاوس ٦، ١٠، ١٧ ، ٤٥ ، ٥٧، ١١٨ ، ١١٩ ، ١٥٩ ، ١٧٥
ينبوع الحياة ٢٠

جدول الخطأ والصواب

ص	س		
٣٧	١٩	صاحب الترجمة عن	عن صاحب الترجمة
٣٧	٢٤	٥٦	٥٦ و ٢٤٧ — ٢٤٨
٨١	٨	عبـــد	أبي عبـد
١٧٦	٨		ولعله ابن أخيهما المذكور في ص ١٥٧

طبقات أعلام الشيعة

القرن الثامن

الحقائق الراهنة

في المائة الثامنة

تأليف العلامة المفضال له

الشيخ آغا بزرگ الطهراني

تحقيق ولده

علي نقي منزوي

ليسانس من جامعة طهران

دكتوراه في الفلسفة من جامعة القديس يوسف ببيروت

الحقائق الراهنة
في المائة الثامنة

تقديم

هذا هو الجزء الخامس من « طبقات أعلام الشيعة » لوالدي الخالد الذكر آغا بزرك الطهراني سماه « الحقائق الراهنة في المائة الثامنة » كما كتبه على النسخة الأصلية وفي مقدمة « النوابغ » كما يراه القارىء في (ص – كه) منها وفي الذريعة ٧ : ٣٤ .

وهو كالأجزاء السابقة فهرس لأسماء بعض علماء الشيعة في هذا القرن ، عثر عليها المؤلف ضمن تتبعاته ، ويجري عليه ما ذكرته في مقدماتها من أنّه بصفوه لا يمثل تأريخ الشيعة في ذلك القرن ولا يحتوي حتى على ما تحتويه موسوعته « الذريعة » لهذه الحقبة . وإنما هو فتح باب لدراسة هذا الموضوع .

والذي يمكن استعراضه سريعاً ، في هذا الجزء والذي قبله ، أن سقوط الخلافة العباسية سبّب نوع تحرر لأقلام الشيعة ، وكانوا هم الأكثرية بين نهري السند والفرات . وبعد مدة وجيزة خضع المغول أمام « الحضارة الأرسامية » وأشركوا الشيعة والسنّة في الوزارة (ص ١٨٧ – ١٨٨) . ثم بعد ذلك دانوا بالتشيّع (ص ٤ و ٢٢٣) كجامع للثقافتين الآرية والسامية معاً ، وجعلوه الدين الرسمي للدولة (ص٥٣) وأسسوا « المدرسة السيارة » بيد العلاّمة الحلي (ص٥٣و٢٠٤) ثم تراجعوا عنه وقتلوا رشيد الدين فضل الله(ص١٦٠).

وتحرر الشيعة ووصولهم لمدة قصيرة إلى الحكم في الشرق ، للمرة الثانية بعد آل بويه ، وان كان انتصاراً لهم ولكنه أحدث ردّات فعل سلبية أيضاً في العالم الإسلامي نذكر منها :

أوّلاً : إنّه أشعل ضغائن حقد الحكام المتزمتين والاقطاعيين الكبار في سائر البلاد الإسلامية ، وحق في بعض مناطق إيرانية كانت قد تركز فيها التزمّت السنّي ، ضد الشيعة . فتجددت المذابح وصعدت حملة إحراق المكتبات واضطهاد العلماء والكتاب . نرى ذكر بعض الشهداء منهم في (ص ٤٥ – ٤٦ و ١٤٦ و ٢٠٩ – ٢١٠) وبعد مجزرة عاشوراء كسروان بلبنان (ص ١٩١ – ١٩٢) ومذابح حلب ومصر بيد المماليك ، بدأ التشيّع يتقلّص في البلاد العربية وينكش إلى شرقي الفرات

ثانياً : وفي إيران نفسها تخلّت الشيعة تدريجياً عند وصولهم إلى الحكم عن طابعهم الجماهيري ، كمناهضين للظلم في بلاط الخلفاء وعمالهم الاقطاعيين ، وظهروا على نفس مستوى الطبقة الحاكمة . فبدأ التشيع يسير في جهة تجعله كأحد المذاهب السنية ، بعد أن عاش قروناً كأيده أولوجية تقدمية غنوصية شعبية حادة في قبال التزمت السني الحاكم على البلاد الاسلامية . فضعفت فيهم جذور التشيع الفلسفية ، كالعدل والحرية وعقلانية الحسن والقبح ونفي العدد في التوحيد . وان أكدوا على طابعهم السياسي وهو رفض شرعية حكومة الخلفاء بأسرهم . فتمكن الآملي (ص ٦٦ – ٧٠) والكاشاني (ص ١١٢ – ١١٣) من صبّ النوعين من الغنوص ، الشيعي والصوفي في بوتقة واحدة ، ثم انجرفت الشيعة في تبني كثير من تشريعات أهل السنة وتزمتهم ، كالاحتراز من الفنون الجميلة ، فحرّموا النحت والتصوير خلافاً

لما أفق به أساطين الشيعة القدامى ، كالطوسي في «التبيان» والطبرسي في «المجمع» . وتوسعت شقة الخلاف بين طوائف الشيعة على مسائل فرعية كعدد الأئمة ومقاماتهم (ص١٩١، ١٩٤ ، ٢٠٧ ، ٢٢٤) .

ثالثاً : وبعد خروج السيف من أيدي الخلفاء شمر الاقطاعيون بالحاجة إلى استخدام العلم للدفاع عن مصالحهم فجعلوا يشترون أقلام بعض العلمـــاء لتأليف كتب شبه فلسفية ليجعلوا لمستنداتهم من الموهومات ظاهراً منطقياً يتقبله العوام . فنرى أمثـــال الوزير رشيد الدين الطبيب (ص ١٨٧ - ١٨٨) يشكلون اللجان من أمثال العضدي الايجي (م ٧٥٦) ومعه اثنا عشر كاتباً أمثال سيف الدين الأبهري وعربشاه الاسفراييني جدّ ملا عصـــام يشتركون في تأليف كتب فلسفية ذات الاتجـــاه التعبدي السني كما يظهر من ملا" عصام في « شرح الآداب العضدية » ونقل عنه القـــاضي التستري في « مجالس المؤمنين » في أحوال صاحب « نفائس الفنون » (ص ٢٠٣ - ٢٠٤) .

لكن القلم لا يعمل عادة عمل السيف في إقامة الباطل . ولذلك فالملحوظ في تأريخ العلم في هذا القرن ، هو التقدم النسبي الذي حصل في مجال العلوم الرياضية من جهة ، والفلسفية على الأسلوب التعقلي من جهة أخرى . فإنه وإن كان قد فسح المجال نوعاً ما لتدريس الفلسفة والمنطق والعلوم بفضل الخواجه نظام الملك الطوسي منذ تأسيسه للمدارس النظامية في ٤٦٠ ولكن الملتزمين ، باستناد إلى بلاط الخلافة ، لم يكونوا يبيحون تدريسها خارجاً عن إطار الأسلوب التعبدي والعقيدة القشرية الأشعرية ، فلم يكن الطالب للفلسفة يتمكن من درسهـــا إلا خلال كتب الغزالي والشهرستاني والفخر الرازي وابن ملكا اليهودي وكلهم من أعداء الاتجاه التعقلي . حتى أن الخيام (الثقات ص ٢١٠) لم يتمكن من تبديل السنة الهلالية بالشمسية إلا بعيداً عن دار الخلافة . أمـــا كتب الفارابي وابن سينا والسجستاني والرازي والكرماني وغيرهم من ذوي الاتجاه التعقلي نسبياً ، فلم تكن تدرس إلا في خلايا سرية للشيعة في البلاد الشرقية النائية .

أما بعد انهيار مركز الخلافة ، فقد فسح المجـــال لذلك إلى حد ما ، فعرب الكاشي (ص ١٤٩) الرياضيات وعرب الجرجاني (ص ١٩٤) الفلسفة التعقلية للخواجه الطوسي، وانتشرت حتى في بغداد والحلّة والنجف . ونرى في تواريخ إجازات بعض العلماء كما في (ص ١٩٢ و ٢٣٣) تأكيد كلمة « الهلالية » مما يشير إلى شيوع التقويم الشمسي الهجري الخيامي للتأريخ - وهو أضبط من تقويم غريغوريوس وأقدم منه بأربعة قرون ومع ذلك لا يستعمله المسلمون إلا في إيران وأفغانستان وبعض الهند - وكان ذلك بفضل الخواجه الطوسي في جامعة مراغة العظيمة ومرصدها الكبير . وهو الذي أحيا الاتجاه التعقلي للفلسفة في كتبه (ذ ٢١ : ٩٨ وأنوار : ١٦٩) وتبعه القطبان ؛ الرازي (ص ٢٠٠ - ٢٠٢) والشيرازي (ص ٢١٢ - ٢١٤) .

بيروت : ١١ برج الحوت ١٣٥٣ هجرية شمسية .

: ٢ مارس ١٩٧٥ ميلادية . ع . منزوي

الآملي[1] :

- الحسن الكاشي .
- حيدر بن علي بن حيدر ..
- عبد العزيز بن محمد بن محمود الكاكياني .
- علي بن الحسن بن علي الطبري .
- محمد بن محمد الاسفنديارى .
- محمد بن محمد بن علي ..
- محمد بن محمود بن محمد بن علي بن يوسف .

الآوي (آوجي)[2] :

- أحمد بن بلكو .
- أحمد بن الحسن بن علي بن خليفة .
- الحسن بن محمد بن محمد بن محمد بن محمد .
- الحسين بن محمد بن أبي الرضا الحسيني .
- الرضي بن محمد بن محمد كمال الدين :.
- علي بن حيدر بن الحسن عز الدين ..

---

(١) نسبة إلى آمل بمازندران على بحر قزوين ، انظر (الأنوار الساطعة : ١) ، قال في « المجالس » : ويندر في التاريخ أن يوجد فيه سنسي .

(٢) نسبة إلى آوه (= آوج) ، بليدة قرب قم . راجع (الأنوار الساطعة : ١) .

ـ علي بن محمد الرشيدي ...
ـ محمد ...
ـ محمد بن الحسين بن علي بن زيد .
ـ محمد بن محمود ...
ـ محمد بن هلال ...

ابراهيم بن الحسين بن علي، الشيخ تقي الدين العاملي المجاز من العلاّمة الحلي في ٧٠٩ (الذريعة ١ : ١٧٥ ـ ١٧٦) ومن ولده فخر المحققين في ١٢ رمضان ٧٠٦ ، وقد وصفه الحلي في الإجازة بالشيخ العالم الفاضل الزاهد الورع، أفضل المتأخرين تقي الدين ابراهيم إلخ. ووصفه ابنه بأكثر من ذلك. وصورة الإجازة المختصرة مذكورة في « الرياض » . وفي « الكشكول » لصاحب الحدائق حكي ترجمته عن كتاب بعض تلاميذ المجلسي الثاني ، الذي وجد أوائل حرف الألف منه ولم يعرف شخصه . وهو من أجزاء كتاب « رياض العلماء » . وأورد في ترجمة صاحب الترجمة كلتا الإجازتين نقلاً عن خطّ العلامة وولده على ظهر نسخة « كشف الغمة » التي رآها بأردبيل .

ابراهيم بن سبيبي [1] ابن ابراهيم بن علي بن دريد الحائري المكنى بالشيخ أبي طالب من علماء عصر فخر المحققين . وقد كتب الجزء الأول من « المختلف » للعلامة الحلي ، لنفسه في الحائر ، وفرغ من تعليقه لنفسه في ١٠ ع١ ـ ٧٧٤ رأيته في كتب السيد محمد الطباطبائي اليزدي . وراجع (الذريعة : ٢٠ : ٢٢١) .

ابراهيم بن عبد المطلب بن علي ، السيد الشريف نقيب النقباء جلال الدين أبو نصر إبراهيم بن السيد العالم النقيب عميد الدين عبد المطلب

---

(١) لعله السيبي ، نسبة إلى سيبه المذكور في (الأنوار الساطعة : ١٤٨) .

ابن شمس الدين علي الحسيني المختاري . كان جدّه شمس الدين آخر النقباء من آل المختار في عصر بني العباس الذين انقرضوا بقتل المستعصم في ٦٥٦ ، وكان والده عميد الدين معاصر كمال الدين عبد الرزاق بن الفوطي (م ٧٢٣) الآتي. وقد نزل حفيد صاحب الترجمة إلى سبزوار وأقام بها في عصر شاه رخ (م ٨٥٠) وهو النقيب شمس الدين علي بن عبد المطلب بن ابراهيم هذا ، كما ذكر في المجلس الأوّل من « مجالس المؤمنين » عند ذكره لبني المختار ، وقد ذكرنا منهم أربعة في (الأنوار الساطعة : ١٧٩) .

ابراهيم بن علوان الحلّي ، شيخ من العلماء الأجلاء من معاصري العلامة الحلّي ومرجع التدريس والإجازات كما يظهر من إجازته بخطّه على «الشرائع» لتلميذه الشيخ حسين بن إبراهيم بن يحيى الاستر آبادي في ع١-٧٠٨ ومعها إجازة الحلّي أيضاً للشيخ حسين المذكور في صفر من هذه السنة . فكان الشيخ حسين يقرأ « الشرائع » عليهما وكتبا بخطّهما له الإجازة بفاصلة شهر أو أقل. وهذه النسخة كتبها لنفسه الشيخ محمد بن الحسين بن علي ابن القاسم الريني في ٦٩٩ موجودة عند الشيخ أبي الفضل الزنجاني .

ابراهيم بن محمد البصري ، الشيخ تقي الدين الذي كتب العلامة الحلّي « مبادىء الوصول إلى علم الأصول » بالتماسه ، وتاريخ كتابة بعض نسخ المبادىء ٧٠٢ ، وتاريخ شرحه الموسوم « خلاصة الأصول » ٧٠٦ ، وشرحه الموسوم « غاية البادي » ٦٩٧ . ويظهر من استدعائه عن العلامة أنّه كان ممن يستفيد منه .

ابراهيم بن محمد الدشتكي الحسيني ، كان والده صدر الدين ابو ابراهيم الدشتكي مجازاً عن العلامة الحلّي في ٧٢٤ بهذا الوصف مع الاطراء كما يأتي صورة الإجازة في ترجمة الوالد بعنوان محمد بن إسحاق بن علي بن عربشاه . ويروي المترجم له عن والده المذكور عن الحلّي . ويروي عنه ولده السيد

صدر الدين محمد الثاني والد غياث الدين منصور الأوّل الذي هو والد المير صدر الدين محمد الشهيد في ٩٠٣ من الآباء الذين يروي كلّ منهم عن والده كما ذكره حفيده السيد علي خان المدني .

ابراهيم بن محمد بن سالم ، الشيخ العالم تقي الدين . هكذا وصفه الشيخ مجد الدين فضل بن يحيى الطيبي عند ذكر الجماعة المجازين في ٦٩١ وهو عاشرهم (ذ ١ : ٢١٨ — ٢١٩) ممن سمع كتاب « كشف الغمة عن معرفة أحوال الأئمة » عن مصنّفه الوزير بهاء الدين علي بن عيسى الأربلي المتوفى ٦٩٢ . قال الطيبي : إن صاحب الترجمة سمع المجلسين الأخيرين وأجيز له الباقي. وترجمه الشيخ الحرّ في « أمل الآمل ٢ : ٨ ». وقال : رأيت الإجازة بخطّ علمائنا . وراجع أحمد بن محمد بن علي في ص ١٢ .

ابراهيم بن محمد بن محمد بن حمويه ، شيخ الإسلام ابو إسحاق إبراهيم ابن سعد الدين محمد بن المؤيد أبي بكر جمال السنة أبي عبدالله محمد بن حمويه بن محمد المعروف بالحموي الجويني (م ٧٢٢) له « فرائد السمطين » (ذ ١٦ : ١٣٥ — ١٣٧) الذي أكثر النقل فيه عن مشايخه من الشيعة كالخواجه نصير الدين الطوسي إجازة في ذي الحجة ٦٧٢ وهي سنة وفاته ، وعن سديد الدين يوسف بن علي بن المطهر والد العلاّمة الحلّي مكاتبة ، وعن عبد الحميد ابن فخار بن معد النسابة مكاتبة وغيرهما . وقد أسلم السلطان غازان بن أرغون المغولي على يد أبيه سعدالدين محمد الحموئي في ٦٩٤ .

احمد بن ابراهيم بن الحسين الكرواني ، الشيخ جمال الدين من تلاميذ الشهيد والمجاز منه مع جمع من العلماء في ١٢ شعبان ٧٥٧ (ذ ١ : ٢٤٧). وصفه في « الإجازة » بالشيخ الفقيه الزاهد العابد جمال الدين أحمد إلى آخر الترجمة . وصورة الإجازة موجودة في « الرياض ». ويأتي ثانيهم وهو الحسن ابن سليمان بن محمد .

أحمد بن بلكو (أبي عبد الله) بن أبي طالب بن علي ، الشيخ أبو الفتوح الآوي المجاز عن العلامة الحلي وعن ولده فخر المحققين في ٧٠٥ . وصفه العلامة في إجازته بقوله : الشيخ الأجل الأوحد الفقيه ، العلم العالِم ، المحقق المدقق ، ملك العلماء ، قدوة الفضلاء ، رئيس الأصحاب ، مفخر الأئمة ، جمال الملة والحق والدين نجم الاسلام والمسلمين أبو الفتوح أحمد بن الشيخ الأجل المغفور السعيد المرحوم أبي عبد الله بلكو بن أبي طالب بن علي الآوي. وكتب بخطه « نهج البلاغة » عن نسخة خط السيد أبي الرضا فضل الله الراوندي في أصفهان ٧٢٣ . ودوّن « الحواشي على النهج » للسيد أبي الرضا المذكور . وكتب عن نسخة ابن بلكو المولى محمد صادق بن محمد شفيع اليزدي في ٢٣ ذي الحجة ١١٣٢ وهذه النسخة موجودة عند (السيد شهاب الدين بقم) كما كتبه إلينا . وله أيضاً « شرح القصيدة العينية السينائية » صرّح باسمه ونسبه في أوّله . وكتب بخطه مجموعة فيها « نهج المسترشدين » و « مبادىء الوصول » للحلي و « قواعد المرام في علم الكلام » لابن ميثم البحراني . فرغ من « نهج المسترشدين » في حياة المؤلف وقرأه على ولد فخر المحققين، فكتب هو إجازة له بخطه في ٧٠٥ وفرغ من «مبادىء الوصول» ظهيرة ٢١ رمضان ٧٠٣ وعلى أوّله إجازة الحلي له ، وفي آخره إجازة ولده الفخر له في رجب ٧٠٥ . وفرغ من « قواعد المرام » ظهر يوم ٢٠ رجب ٧١٧ في سلطانية على يدي صاحبه أبي الفتوح أحمد بن أبي عبد الله بلكو بن أبي طالب ، كما كتب في آخره . والصورة الفتوغرافية من هذه المجموعة رأيتها في مكتبة الأميني التبريزي (مكتبة أمير المؤمنين) بالنجف . ومرّ والده في (الأنوار الساطعة : ٢٦) .

أحمد بن الحداد : أحمد بن محمد بن الحداد .

احمد بن حسن بن علي بن خليفة الحسيني الآوي . قد وقف ابن أخيه وهو السيد صدر الدين محمد ابن شرف الدين محمود ابن عز الدين حسن المذكور

في سنة ٧٧٥ نسخة من « شرح القصيدة البائية » للخزانة (الغروية) عن قبَلِ عمّه صاحب الترجمة ، وظاهر أنه كان من كتب عمّه وقفه بعد وفاته .

أحمد بن الحسن بن محمود . الظاهر بل المظنون أنه كان شيخاً يسكن جبل عامل ، وكان تلميذ الشهيد محمد بن مكي سنة شهادته ٧٨٦ ويقرأ عليه تصانيفه. وكان يكتب كل ما يخرج من كتاب « الذكرى » لأستاذه الشهيد ، لأنه بلغ تأليف « الذكرى » إلى آخر كتاب الصلاة ، ثم ذكر أنه يتلوه في المجلد الثاني كتاب الزكاة ، لكنه لم يبرز من الزكاة شيئاً وقد فرغ من آخر الصلاة ٢١ صفر ٧٨٤ . وفرغ صاحب الترجمة من نسخة « الذكرى » الموجودة بخطه بعد نيف وأربعين يوماً . فإنه فرغ منها في ٧ ـ ع ٢ من تلك السنة. رأيت نسخة خط صاحب الترجمة في كتب (مجد الدين النصيري) الذي نقل بعضها ولده فخر الدين النصيري إلى المكتبة المركزية لجامعة طهران .

أحمد بن الحسن بن موسى بن الطاوس . السيد قوام الدين أبو طاهر العلوي الحسيني الحلي أمير الحاج في أيام سلطنة أرغون بن اباقا وأخيه كيخاتون وتوفي ٧٠٤ . ترجمه ابن الفوطي في « مجمع الآداب » . قال : رأيته وكتبت عنه بالحلة . فيظهر أنه كان من مشايخه .

أحمد بن الحسين العومي . يوجد بخطه « فرق الشيعة » للنوبختي فرغ من كتابتها يوم الأحد ٤ شعبان ٧٤٠ . (ذ ١٦ : ١٧٩)

أحمد بن الحسين بن الواهاني ، الشيخ جمال الدين (م ٥ ع ١ ـ ٧٥٧) المدفون بالمشهد الغروي كما ذكره الشيخ محمد الجبعي في مجموعته عن خطّ

الشهيد محمد بن مكّي .

أحمد بن عبدالله بن سعيد بن المتوّج ، الشيخ فخر الدين البحراني صاحب « كفاية الطالبين » (ذ ١٨ : ٩٣) تلميذ فخر المحققين (م ٧٧١) وشيخ أبي العباس أحمد بن فهد الحلّي (م ٨٤١) له « النهاية » في تفسير الخمسماية آية من آيات الأحكام . أو هو لوالده عبدالله بن سعيد الآتي ، كما حكاه على نحو الاجمال في « الرياض » عن « تحفة الاخوان » للمولى سعيد المرندي ، وذكرنا عبارته في ترجمة عبدالله بن سعيد بن المتوج . قال في « الأمل ٢ : ١٦ » [عالم فاضل أديب شاعر عابد . له رسالة سماها « كفاية الطالبين » . وله شعر كثير . قرأ على فخر الدين بن العلامة وروى عنه] وأما ولده فخر الدين فهو من المائة التاسعة كما سيأتي .

أحمد بن عبدالله بن محمد بن علي بن الحسن بن المتوج، الشيخ جمال الدين البحراني . ترجمه الشيخ سليمان الماحوزي في رسالته « تراجم علماء البحرين » وقال إنّه كان من أعظم تلاميذ فخر المحققين . قرأ عليه في الحلّة وكان كثير المعارضة والبحث مع الشهيد . وكان هو الغالب في الغالب ، ثم رجع إلى البحرين واشتهر فتاواه في المشارق والمغارب، ثم اتفق اجتماعه مع الشهيد في مكة ، فلما تناظرا غلب عليه الشهيد ، فتعجب منه فقال الشهيد : لا تعجب قد أسهرنا وأضعتم . حكى ذلك الشيخ سليمان سماعاً عن مشايخه . قال : وله « منهاج الهداية » في تفسير آيات الأحكام الخمسماية آية مختصر جيد يدلّ على فضل عظيم له . ومن جملة افاداته فيه قوله بان الطلاق البذلي أعم من الخلع والمباراة فيصح حيث لا يصح أحدهما ، إلى أن قال : ودفن الشيخ جمال الدين في جزيرة اكل بالمشهد المعروف بالنبي صالح . وولده الشيخ ناصر نادرة العصر في الذكاء مقبور بجنب أبيه . أقول: الظاهر من هذه

الترجمة أنه كان معاصر الشهيد ومن أعاظم تلاميذ فخر المحققين ، وأنّه غير سميّه الآتي في التاسعة الذي كان شيخ ابن فهد ، لاختلاف اللقب والنسب ، واختلاف اسم كنابيهما في آيات الأحكام ، ولا سيما بعد تصريح الشيخ سليمان المذكور بوجود تصانيف أخر لصاحب الترجمة منها الجزء الأول من « مختصر التذكرة » . قال رأيت نسبه كما ذكرت بخطّه في آخر هذا الكتاب فيما كتبه في ٨٠٢ من « الإجازة لابن فهد » وهو تلميذه الشيخ فخر الدين أحمد ابن فهد بن الحسين بن محمد بن إدريس الأحسائي غير الشيخ أحمد بن فهد الحلّي صاحب « عدّة الداعي » وهما متعاصران . وله « كفاية الطالب » و « نظم أخذ الثار » .

احمد بن أبي علي ، سيدنا النقيب الطاهر جلال الدين أبو القاسم احمد ابن الفقيه فخر الدين أبي علي الحسني أعز الله نصره . هكذا ذكره ابن الفوطي في « مجمع الآداب » .

احمد بن علي بن عرفة ، السيد مجد الدين الحلّي من مشايخ تاج الدين محمد بن القاسم بن معيّة الديباجي الحسني استاذ الشهيد والمتوفى٧٧٦ كما ذكره في « الإجازة للسيد شمس الدين محمد » بن أحمد بن أبي المعالي الموسوي (ذ ١ : ٢٤٤ – ٢٤٥) كما في النسخة المنقولة من الإجازة في « البحار » معبراً عنه بالسيد الجليل مجد الدين الخ . وليس هو أخ الشيخ الأمين زين الدين جعفر بن علي بن عرفة الحلّي المذكور في هذه الإجازة وفي « الإجازة للشهيد » بعنوان الشيخ الأمين زين الدين جعفر بن علي بن يوسف بن عروة الحلّي بزيادة جدّه يوسف وتبديل عرفة بعروة بالواو . والصحيح هذا . فظهر أنه ليس من السادة وأن جده يوسف وجده الأعلى عروة. وأما صاحب الترجمة فهو من السادة الحسنيين وليس جدّه يوسف ، بل جدّه عرفة وقال في « أمل الآمل ٢ : ١٩ » : هو السيد فخر الدين أحمد بن علي بن عرفة الحسيني ، كان عالماً فاضلاً يروي عنه ابن معية. وكذا ذكر في ترجمة والده

علي بن عرفة الحسيني (٢ : ١٩٤) وكذلك تاج الدين بن معية عبّر عنه في « الاجـــازة للشهيد » بالسيد السعيد المرحوم فخر الدين أحمـد بن علي بن عرفة الحسيني .

احمد بن علي بن محمد بن أحمـد بن علي الأعرج ، السيد جمال الدين ابن فخر الدين الحسيني . هو اخ السيد مجد الدين أبي الفوارس محمد الذي كان زوج أخت العـلامة الحلي . وصفه في « عمدة الطالب — ص ٣٢٤ » بالسيد النسابة الفاضل جمال الدين أحمد إلى آخر الترجمـة وذكر ولده أبا الطيب محمد الذي سافر إلى الروم وانقطع خبره .

احمد بن محمد بن إبراهيم بن محمد بن علي بن الحسن بن أبي المحـاسن زهرة (الصغير) ، هو السيد امين الدين ابو طالب احمد بن بدر الدين محمد الحسيني الحلبي المجاز من فخر المحققين في ٧٥٦ (ذ ١ : ٢٣٥) . وقد جعله العلامـة الحلي رابع المجازين الخمسة من بني زهرة بالإجازة الكبيرة في ٢٥ شعبان ٧٢٣ ، وهو أحد مشايخ الشهيد . وحكى في « إجـازات البحار » عن خطّ الشهيد أنه ولد صاحب الترجمـــة ٧١٨ ، وحكى عنه أنـه روى السيد أمين الدين أشعاراً عن زين الدين عمر بن المظفر الوردي في ٧٤٤ ونقل الاشعار ، ثم قال إنـه توفي أمين الدين في ذي الحجة ٧٤٩ في حلب ، ودفن بمقابر الصالحين عند مقام الخليل . ووجه احتمال الغلط في التاريخ المنقول عن خط الشهيد هو أنه سقط منه تاريخ ابن زهرة ، فما ذكر من ٧٤٩ هو تاريخ وفاة ابن الوردي في حلب فراجعه في «الدرر الكامنة ٣ : ٢٧٢» أنه توفي بالطاعون آخر ٧٤٩ ، وبما أن الشهيد توفي ٧٨٦ وقد كتب تأريخ وفاته ، فيقتضي أن تكون وفاته في حياة الشهيد . فمـا أرّخ وفاته في « الدرر الكامنة » ٧٩٥ غلط جزماً . نعم يحتمل اشتباه السبعين بالتسعين وكون الصحيح ٧٧٥ وأرّخ ولادته أيضاً ٧١٧ فيظهر أن عمره في زمان صدور الإجازة من العلامة الحلي كان خمساً

أو ستاً ولصغره جُعل رابع المجـــازين الخمسة . ويأتي والده بدر الدين محمد (ثالث المجازين) وأخوه الحسن بن محمد (خامس المجازين) وعمّه علاء الدين علي (أول المجازين) وابن عمه شرف الدين الحسين بن علي (ثاني المجازين) ، وهم مشاركون في « الإجازة لبني زهرة » المعروفة . وقد طبعت « إجازة بني زهرة » في مجلد « إجازات البحار » (ذ ١ : ١٧٦) مع اغلاط كثيرة سبّبت مشاكل لأصحاب التراجم والمفهرسين .

وراجع (الانوار : ٣٨ – ٣٩) و (الثقات: ٨٧ – ٨٨) و(ذ ١: ١٤٢ و ١٦ : ٦٩) .

أحمد بن محمد بن أحمد الكاموني العارف . كتب على ظهر « جاودان نامه » المكتوب ٧٠٠ الموجود في (الرضوية) : أن صاحبه ومـالكه سيد العرفاء والسالكين مفخر الفقهاء والمحصلين ، جمال الملة والدين ، شيخ الاسلام والمسلمين أحمد بن محمد بن الحاج أحمد الكاموني . وبعده ملك محمود شاه الآملي . والظاهر أنهم من الحروفية .

أحمد بن محمد بن أحمد بن محمد البيابانكي . الشيخ ركن الدين عـــلاء الدولة السمناني المولود ٦٥٩ والمتوفى ٧٣٦ او ٧٤٦ العارف الصوفي فصلنـــا أحواله في (ذ ٩ : ٧٣٣) وله غير ما ذكر هنـــاك « العروة الوثقى » في التصوف أنكر فيه وجود حجة ابن الحسن (ذ ١٥ : ٢٥١) ولكنّه يثبت الإمامة لعليّ بلا فصل . وأنكر فيه وحدة الوجود فاعترض عليه عبدالرزاق ابن أحمد الكاشي الآتي، وجرى بينهما مناقشات كتابية ذكرهـــا القاضي في « مجالس المؤمنين » والجامي في « النفحات » . واحتمل القاضي أن الكتاب مدسوس على السمناني بواسطة تلميذ له من أهل السنة . وله تفسير « مدارج السالكين » (ذ ٢٠ : ٢٣٧) . وترجم في « الدرر الكامنة ١ : ٢٦٦ » .

أحمد بن محمد بن جعفر الحليّ . الشيخ نظام الدين أحمد بن نجيب الدين محمد بن جعفر ابن الرئيس أبي البقاء هبة الله بن نما الحلي . يروي عنه ولده جلال الدين حسن الذي روى عنه الشهيد في ٧٥٢ وذكرته في (الأنوار : ٨ و ٣١ و ١٥٤) ولعله أدرك أوائل هذا القرن أيضاً . وهو يروي عن أبيه نجيب الدين المذكور وعن نجيب الدين يحيى بن سعيد (م ٦٩٠) . ويظهر من التكنّي بابي البقاء واسم : « نما » كون العائلة من الأكراد مؤسّسي الحلة.

أحمد بن محمد بن الحداد الشيخ جمال الدين الحلي . من تلاميذ العلامة الحلي. عالم شاعر أديب . له «تقريظ منظوم» لطيف على «المناسخات» للسيد عميد الدين عبدالمطلب الأعرجي ابن أخت العلامة نقله في «الرياض» . أوّله : [أنور زهر بَدى في روض بستانِ...] وفي آخره (كتب مملوكه حقاً أحمد بن الحدّاد الحلي ٧٢١) أقول: صرّح في «الرياض» أن الشيخ جمال الدين هذا غير عز الدين الحسن بن ناصر بن ابراهيم بن الحداد العاملي صاحب « طريق النجاة » (ذ ١٥ : ١٦٩) الذي ينقل عنه الكفعمي . أقول : حكى في « البحار » عن « مجموعة الجبعي » عن خطّ الشهيد صورة « استجازة الشهيد عن ابن الحداد » الشيخ جمال الدين أحمد بن محمد بن الحداد الحليّ قراءة القرآن بقراءة عاصم والكسائي . قال ابن الحداد : وقرأت بهما القرآن على السيد جمال الدين أبي المحاسن يوسف بن ناصر بن حماد الحسيني الغروي ، قال قرأت بهما على السيد رضي الدين أبي عبدالله الدوري وأبي الحرث الليث بن غالب البغدادي؛ والحسين بن قتادة بن روح الحسني المدني المقري . الخ . وقال السيد تاج الدين محمد بن القاسم بن معية في « الإجازة » للشهيد عند ذكره لبعض معاصريه الذين يروي عنهم وهم يروون عنه : منهم الشيخ المرحوم جمال الدين أحمد بن محمد بن الحداد . أقول : وهو غير أحمد بن محمد بن علي بن الحداد التبنيني العاملي المعروف بالباروگر الآتي في القرن التاسع . ويأتي موسى بن جعفر ابن عيسى بن مبارك الحداد . ومن الآثار الباقية للشيخ جمال الدين أحمد بن

محمد بن الحداد ، نسخة من « القواعد » للـ ة الحليّ فرغ من كتابتها ٧٢٧ بإمضائه المذكور . والنسخة موجودة في (الرضوية) عليها خطوط عدة من العلماء وإجازاتهم . وذكر الشيخ شمس الدين محمد الجبعي العاملي جدّ البهائي بخطّه على ظهر ما كتبه من « السبع العلويات » لابن أبي الحديد : أنّها رواية الشيخ الإمام جمال الدين أبي العباس أحمد بن الحداد الحلي قدس ضريحه . ثم ذكر أنّه يرويها محمد بن مكي عن شيخه فخر الدين عن والده جمال الدين عن جده سديد الدين يوسف عن الناظم .

أحمد بن محمد بن أبي عبد الله . الشيخ جمال الدين الأسدي الحليّ . قد كتب الشيخ حسين بن سليمان بن صالح ، النصف الأوّل من « التحرير » للحليّ في ٩ ع ٢ — ٧٤٠ وكتب في آخره : أنّه لرسم الحضرة العالية المولوية الشيخية الامامية الجمالية العلاّمة الشيخ جمال الدين أحمد بن الشهاب محمد ، إلى قوله : الحليّ . فيظهر أنّه كان شيخاً إماماً علامةً ، ومن علماء الحلّة المعاصرين لفخر المحققين . رأيت النسخة ١٣٦٥ في مشهد خراسان بمدرسة المولى محمد باقر السبزواري .

أحمد بن محمد بن علي الأربلي . شرف الدين أحمد بن الصدر تاج الدين محمد ابن الوزير بهاء الدين علي بن فخرالدين عيسى بن أبي الفتح الأربلي . قرأ على جدّه عيسى كتابه « كشف الغمة » في ٦٩١ مع جمع آخر ، منهم والده الصدر محمد . وهما قرآ بعضاً وأجيز لهما الباقي وهو رابع الإثني عشر ممن أجيز لهم . كتب ذلك كلّه بخطّه أحد القارئين وهو الشيخ مجد الدين الفضل ابن يحيى بن علي بن المظفر الطيبيّ الامامي الكوفي (ذ ١٨ : ٤٨) . والطيبي هذا هو الراوي لحكاية « الجزيرة الخضراء » (ذ ٥ : ١٠٥ — ١٠٧) عن علي بن فاضل المازندراني في ٦٩٩ . وذكرنا «الاجازة» هذه في (ذ ١ : ٢١٨ و ٢١٩ و ١٨ : ٤٨) . وراجع أبا الفتح بن الحسين. ومرّ إبراهيم بن محمد ابن سالم في ص ٤ .

أحمد بن يحيى المزيدي الحليّ . الشيخ جمال الدين . يروي عنه ولده الشيخ رضي الدين علي بن أحمد المزيدي (م ٧٥٧) الذي كان من مشايخ الشهيد ومن تلاميذ العلامة الحليّ .

أحمد بن يوسف بن أبي بكر ، محب الدين أبو العباس العلوي الكرجي ثم البغدادي المقري. ترجمه كذلك ابن الفوطي في الجزء الخامس من «تلخيص مجمع الآداب» المطبوع. وقال إنه كان مقرباً من العلماء الثقات والاثبات. وكان كثير المطالعة عارفاً باللغة ورتّب شيخاً بدار القرآن المعروفة بالبشيرية نسبة إلى باب بشير زوجة آخر الخلفاء المستعصم، على شاطىء دجلة ببغداد، وأنه ولد ٦٥٧ وتوفي ٧٢١ وصنّف « تاريخاً على السنين » . نقله الدكتور مصطفى جواد كذلك في مقدمة الجزء الرابع من « تلخيص مجمع الآداب ». واستظهر الدكتور أن المترجم له كان من العلويين الفرس الناقمين على بني العباس بالوراثة ولذا لم يتألم على المقتولين منهم بيد المغول ، بل يذكر قاتليهم بالتعظيم ، واستظهر أن كتاب « الحوادث الجامعة » الذي طبع مع مقدمته منسوبة إلى عبد الرزاق ابن الفوطي إنما هو تأليف صاحب الترجمة ، وهو المراد من « التاريخ على السنين » وأقام على ذلك شواهد كثيرة . هذا وقد ذكرنا في «الانوار: ١٥١» أن نقمة الشيعة على بني العباس لم تكن بالوارثة، بل السبب في ذلك كان كبت بني العباس للحريات الدينية واضطهادهم للشيعة وقتلهم جلّ الأئمة وكثيراً من الفلاسفة، وإحراقهم أحياءً وأمواتاً، وإحراق مكتباتهم، وتحريكهم للعوام الظاهريين القشريين من السنة على مهاجمة الأحياء الشيعية وقتلهم الأبرياء العُزّل منهم ، فضلاً عن العلماء . وهكذا يكون تعظيم المترجم له لبعض الأمراء المغول إنما هو لخدمتهم للعلم والفلسفة ، وتحريرهم لها عن قيد الظاهريين المتزمتين ، كما ذكرنا في « الانوار : ١٦٩ » في احوال نصير الدين الطوسي . وراجع ترجمة العلامة الحلي : الحسن بن يوسف بن علي ابن محمد بن المطهر .

الأخباري :

ـ عبد الرزاق بن احمد بن محمد (ابن الفوطي) .

الأخرس :

ـ محمد بن احمد بن علي بن محمد بن أبي الفتح .

الأدرازي :

ـ محمد بن الحسن بن محمد بن كجيل .

الأديب :

ـ ابو اسحاق اينجو .
ـ احمد بن محمد بن الحداد .
ـ عبد الرحمان بن محمد بن إبراهيم (ابن العنايقي) .
ـ عبد العزيز بن محاسن بن سرايا .
ـ عبد الله بن سعيد بن المتوج .
ـ عبد المطلب بن علي بن المختار .
ـ علي بن الحسين الحلّي .
ـ علي بن محمد بن احمد بن علي .
ـ محمد بن محفوظ بن وشاح .
ـ محمد بن يوسف بن محمد بن يوسف .
ـ محمود بن يحيى بن محمد بن سالم الحلّي .

الأربلي[1] :

ـ ابو الفتح ابن الحسين بن أبي بكر .

---

(١) نسبة إلى اربل من عواصم كردستان . راجع (انوار : ١٥) .

ـ احمد بن محمد بن علي ...
ـ الحسن بن أبي الهيجاء .
ـ علي بن أبي الهيجاء .

الأردبيلي :

ـ علي بن عبد الله بن أبي الحسن بن أبي بكر ...
ـ اردشير (ابن ...) : الحسين ...

الاستر ابادي [1] :

ـ اسكندر ...
ـ الحسن بن محمد بن شرفشاه .
ـ الحسين بن إبراهيم بن يحيى .
ـ علي بن الحسين بن القاسم النرسي .
ـ محمد بن علي بن محمد الجرجاني .

أبو إسحاق إينجو الشيرازي . هو الأمير جمال الدين الشيخ شاه أبو إسحاق ابن الأمير شرف الدين شاه محمود إينجو . استقل بالملك في ٧٤٤ إلى أربع عشرة سنة حيث قتله مبارز الدين محمد المظفري في ٧٥٨ . كانت أم أبي إسحاق ، تسمّى تاشي خاتون ، وهي مؤمنة مجلّلة خيّرة، أوقفت قصبة ميمند من توابع شيراز على الحضرة الشريفة ، مير سيد أحمد شاه چراغ بعد ما عمّرت روضته وبنت عليها بناءً عالياً ، وأحدثت بجنبها مدرسةً عاليةً وبجوارها مقبرتها في حدود عام ٧٥٠ كما في « آثار عجم ص ١١٠ و ٤٤٥ » وكان والد المترجم له ، شاه محمود وكيل المغول على أملاكهم الخاصة التي يقال لها بلغتهم « إينجو » فلذلك عرف بشاه محمود إينجو وكان في غاية التمول

---

(١) نسبة إلى استر آباد . راجع (أنوار : ١٦) .

حتى قيل له قارون الزمان وكانت منافع أملاكه مائة تومان في كلّ سنة (كلّ تومان عشرة آلاف دينار ذهب كما في «روضة الصفا»)، ونصب محمود والياً على شيراز من قبل أبي سعيد خدابنده من ٧٢٥ إلى ٧٣٤ إلى أن قتله السلطان أرياخان في ٧٣٦ بتهمة بعد وفاة أبي سعيد . وكان الوالي على شيراز في ٧٤٠ ولده الأكبر جلال الدين مسعود شاه ابن محمود شاه ثم في ٧٤٤ استقل على الملك بشيراز ابنه الآخر جمال الدين شيخ أبو إسحاق وهو الذي قال حافظ الشيرازي فيه :

راستي خاتم فيروزه‌ي بو إسحاقي
خوش درخشيد ولى دولت مستعجل بود

وقد ألّف باسمه « معيار جمالي » (ذ ٢١ : ٢٧٨) و « لغات فرس » (ذ ١٨ : ٣٢٩) و « نفائس الفنون » لمحمد بن محمود الآملي . وكان المترجم له فاضلاً أديباً شاعراً منجماً . ترجمه في « مجمع الفصحاء ١ : ٤٩ ».

الأسدي :

- احمد بن محمد بن أبي عبدالله .
- عبدالله بن اسماعيل بن محاسن المعمار .
- محمد بن الحسين بن حديد ...
- اسفنديار (ابن ...) : محمد بن الحسن ...
- الاسفندياري : محمد بن محمد ...

اسكندر الاستر ابادي، الشيخ جمال الدين من تلاميذ فخر المحققين بن العلامة الحلّي (م ٧٧١) . وصفه تلميذ تلميذه ، وهو عبد المطلب بن فخر ابن عبد المطلب المسيّبي الخزاعي القـــاري ، بقوله : المولى الفاضل الكامل مولانا جمـــال الدين اسكندر بن ... الاستر ابادي . وذكر أنه أخذ العلمَ عن فخر الدين عن والده الحلّي إلى آخر سنده . وذكر أيضاً أنه أخـذ من

صاحب الترجمة تلميذه العلامة الأوحد نصير الدين محمد الطبري المدفون بسبزوار .

إسماعيل بن إبراهيم بن عطيّة البحراني، صاحب « الأسرار الصافية في شرح الكافية » (ذ ٢ : ٤٧) فرغ منه ج ٢ – ٧٩٥ ولعله بقي إلى ما بعد هذه المائة ولذلك كررته .

اسماعيل بن محمد بن اسحاق . الملقّب بشرف (العسوى – كذا) . كتب بخطّه بعض الفوائد العلمية في ٧٧٣ مختتماً بالصلاة على محمد وآله أجمعين [1] .

الاصفهاني :

– الأوحدي المراغي .

– محمد بن حبيب الله .

---

١ – يستند الوالد في احوال بعض العلماء لاثبات تشيّعه بأنه كان يصلي على محمد وآله أجمعين في كلامه وآثاره. كما فعل هنا وفي ترجمة الحسن الكرماني الكيمياوي أو يستندباسم المترجم له أو بيئته كما في الحسن بن محمد بن الحسين النظام وذلك علاوة عن آرائه الفلسفية . وعلينا أن نبين: أن الاختلاف بين الشيعة والسنة له واجهتان ؛ فلسفية وسياسية ، فالفلسفية تشتمل على مسائل الجبر والاختيار والحسن والقبح وحرية الاجتهاد والولاية أي عدم انقطاع الفيض الالهي بموت النبي (ص) وغير ذلك .

والناحية السياسية هي رفض الشيعة لصحة خلافة الخلفاء على ما جرت عليه تاريخياً ، وقولهم بالامامة التي هي صنو النبوة وكونها في أهل بيت النبي، بما لهم فيها من الاختلاف في عدد الأئمة ، بين السبعية والاثني عشرية وغيرهما .

فالصلاة على محمد وآله اجمعين هي نوع من التظاهر بالناحية السياسية ، ويدل غالباً وان لم يكن دائماً، على التوافق من الناحية الفلسفية مع الآراء الشيعية ، وقد جرت عادة اتباع السنة أن يفصلوا بين محمد وآل محمد بكلمة « على » وحذف كلمة « أجمعين » .

اصيل الدين :

– الحسن بن محمد بن محمد بن الحسن الطوسي .

أصيل بن الشيخ نصير الدين محمد بن محمد الطوسي ، كان كبير القدر عند المغول وولي النظر في الأوقاف والرصد ومات في صفر ٧١٥ . كذا جاء في « الدرر الكامنة ١ : ٤١٧ » والظاهر أنّه الحسن بن محمد بن محمد بن الحسن الطوسي الآتي .

الأطراوي : [١]

– الحسن بن أيوب .

– الحسن بن نجم الدين ...

الأعرج (ابن ...) :

– احمد بن علي بن محمد بن احمد بن علي ...

– الحسن بن عبدالله بن محمد بن علي ...

– الحسن بن محمد بن الحسين النظام .

– حيدر بن علي بن حيدر الآملي .

– عبد الحميد بن محمد بن علي...

– عبد الرحمان بن عبد الحميد بن محمد .

– عبد الكريم بن محمد ...

– عبدالله بن محمد بن علي .

– عبد المطلب بن علي بن المختار .

– عبد المطلب بن محمد بن علي .

---

١ – نسبة إلى أطرى . من قرى جبل عامل .

– علي بن محمد بن احمد بن علي .
– محمد بن عبد المطلب بن محمد بن علي .
– محمد بن علي بن محمد بن أحمد.

الأعرجي :

– الحسن بن ايوب .

الافتوني :

– حسن الفتوني .

الافريقي :

– محمد بن مكرم بن علي ... بن منظور .

افضل الدين :

– محمد بن حبيب الله .

الأفطسي : [1]

– الحسن بن محمد بن محمد بن محمد بن محمد .
– محمد بن الحسين بن علي بن زيد ابن الداعي .

الأكرم :

– الحسن بن ...

---

١ – نسبة الى صاحب انف غير مرتفع . وصف به عدة اشخاص من المشاهير . ذكرهم السمعاني . وممن لم يذكرهم الحسن الافطس من اولاد السجاد .

الامام :

- الحسن بن أحمد بن مظاهر الحلّي .
- الحسن بن راشد .
- الحسن بن عبد الله بن محمد بن علي .
- الحسن بن علي بن الحسن الطبري .
- الحسن بن محمد بن ابراهيم بن الحسام .
- الحسن بن محمد بن أبي المجد .
- عبد العزيز بن محاسن بن سرايا .
- عبد علي بن نجدة تاج الدين .
- عبد المطلب بن محمد بن علي الأعرج .
- علي بن الحسن بن احمد بن مظاهر .
- علي بن محمد بن علي نصير الكاشي .
- هارون بن الحسن بن علي .
- يحيى بن حمزة بن علي الشريف .

الإمامي :

- علي بن الحسن بن علي الطبري .
- الفضل بن يحيى بن علي الطيبي .
- مهنا بن سنان بن عبد الوهاب .

أمير الحاج :

- احمد بن الحسن بن موسى بن الطاوس .

أمير الدين :

– عبد الرحمان بن علي بن أبي الحسن .

أمير طبل خانه :

– ايدمر بن علي الجلدكي .

– الحسن بن محمد بن الحسن بن محمد بن علي بن الحسن بن زهرة .

الأمين :

– جعفر بن علي بن يوسف بن عروة .

أمين الدين :

– احمد بن محمد بن ابراهيم بن محمد بن علي بن زهرة .

– جعفر بن محمد بن عدنان .

– عبد الرحمان بن علي بن أبي الحسن .

الانزاني :

– محمد بن محمود بن محمد بن علي بن يوسف الآملي .

– محمود بن محمد بن علي بن يوسف الطبري .

الأنصاري :

– محمد بن مكرم بن علي .

الأوحدي المراغي الاصفهاني : الشيخ ركن الدين . الشاعر العارف (م ٧٣٧) بمراغة . كان يتخلص « صافي » ثم انتمى إلى أوحد الدين

الكرماني (م ٦٣٥) وجعل تخلصه « أوحدي» . له « جام جم » (ذه:٢٣) و « دهنامه » (ذ ٨ : ٢٨٤) وديوانه مطبوع (ذ ٩ : ١١١ و ٥٨٤) .

إيدمر بن علي الجلدكي . الحكيم الكيمياوي . قال في الجزء الرابع من « مرآة البلدان » في حرف الجيم: جلدك قرية على فرسخين من مشهد خراسان وإليها ينسب الحكيم الكيماوي الفاضل الشهير بالجلدكي مؤلّف « البدر المنير في قانون طلب الاكسير » . وقال في « كشف الظنون » إنّ الكتاب في شرح البيت التاسع من « شذور الذهب » المنظوم في الكيميا ، نظمه علي بن موسى الأنصاري نزيل فاس (م ٥٩٤) كما في « الشذرات » والبيت قوله :

اخونا الذي يأتي بعشرين دورة من الفلك العالي ليحصر مهملا

وقال الجلدكي في أول « المصباح » [وأمـــا الأستاذ الكبير أبو الحسن علي بن موسى صاحب الشذور فقد شرحنا صدر كتابه في عدة كتب وشرحنا ديوانه في كتابنا «غاية السرور» انتهى (ذ ١٦ : ١٣) وذكرنا له «كشف المستور» (ذ ١٨ : ٦٢) و « الدر المنثور » و « نهـــاية الطلب » و « التقريب » (ذ ٤ : ٣٦٤) و « البرهان » و « اختصار البرهان » و « نتايج الفكر » ألّف بعضها في دمشق وبعضها في القاهرة ٧٤٢ . فليس هو الأمير عزالدين أيدمر القاهري نائب دمشق والمتوفى بها ٧٠٠ ولا علي بن ايدمر الذي نشأ بالقاهرة وصار امير طبل خانه بدمشق ٧٦٠ وتوفي بها ٧٦٢ كما في « الدرر الكامنة » . وترجمه في «معجم المطبوعات» بعنوان عز الدين علي بن ايدمر ابن علي بن ايدمر الجلدكي المتوفى بالقاهرة ٧٦٢ ونسب إليه عدة من التصانيف المذكورة .

اينجو :

– أبو إسحاق اينجو الشيرازي .

بابويه (ابن ...) :

– محمد بن محمد الرازي قطب الدين ...

بادشاه (ابن...)[1]:

– حيدر بن علي بن حيدر الآملي .

– عبد المطلب ...

– ناصر الدين بن عبد المطلب ..

البحراني :[2]

– احمد بن عبد الله بن سعيد بن المتوّج.

– احمد بن عبد الله بن محمد بن علي بن الحسن بن المتوج .

– اسماعيل بن ابراهيم بن عطية .

– شهاب ...

– عبدالله بن سعيد بن المتوج ...

– عبدالله بن محمد بن علي بن الحسن بن المتوج .

---

(١) مركب من باد + شاه . أي كبير الملوك .

(٢) نسبة الى بحرين جزيرة في الخليج الفارسي . وقد عدّ في «المجالس» من عواصم الشيعة.

البخاري :

– محمد بن علي الناموسي .

بدر الدين :

– الحسن بن ايوب .
– الحسن بن محمد بن علي بن زهرة .
– محمد بن ابراهيم بن محمد بن علي .
– محمد بن علي بن حمزة بن علي بن الحسن .
– محمود بن محمد بن علي بن يوسف الطبري .

بدر الدين الناوندي (= النهاوندي) قال في وصفه تلميذه محمد بن شمس الدين الروبال المؤيدي الآتي بعد قراءته «نهج البلاغة» عليه في ٧٣١ ما لفظه :

[ملك الأئمة والعلماء زبدة الأفاضل والفقهاء أفضل من في زمانه في العلم والتقوى وأكمل من في أوانه في الزهد والتقوى وسائر ما به يهتدى وبه الدين يقوى ، بدر الدين الناوندي أدام الله نور بدور بركته على رؤوس الخلائق ولا زالت مجامعه مفضلة وفضائله مجموعة موفرة ولا زال كما قيل مصوناً من البلوى معافـاً من الأذى موقاً صروف الدهر ما طلع الفجر] .

وقد كتب ذلك بخطّه التلميذ المذكور بعد إتمـام قراءة « نهج البلاغة » على شيخه صاحب الترجمة في مدرسة « فقيه آباد » في يوم الأحد ١ –ج١–٧٣١ . والنسخة التي عليهـا خطّ محمد بن شمس الدين الروبال المؤيدي كتابتهـا ٦٨٢ بخطّ محمد بن علي بن الحسين بن علي بن اسحاق السرانشاهوري ، وقد ظفر بهذه النسخة عبد الباقي بن محمد كاظم الجيلاني الرودسري . واستنسخ عنها نسخة بخطّ يده في ١٠٩١ ثم قابل نسخته مع الأصل وصحّحها في ١٠٩٢ ونقل هو في نسخته هذه : عين ما كان في الأصل على ما مرّ . ونسخة خطّ المولى عبد الباقي موجودة عند السيد علي بن محمد الشبّر بالنجف . ويأتي في ترجمة محمد بن شمس الدين ما استفاده من حواشي الشيخ الفقيه احمد بن الحسن الناوندي المذكور في (الأنوار : ٤) وتعليقاته على « نهج البلاغة » .

البديع (ابن ...) :

– علي بن محمد البندهي .

بزرك (مير ...) :

– كمال الدين بن قوام الدين .

البصري :

– ابراهيم بن محمد ...

– عامر بن عامر ...

البغدادي :

– احمد بن يوسف بن أبي بكر .

– الحسن بن علي بن الحسن بن محمد بن عبدالله .

– سليمان عبد القوي .

– عبد الرزاق بن احمد بن محمد (ابن الفوطي) .

– محمد بن الحسن بن محمد بن أبي الرضا .

أبو بكر التايبادي :

– علي التايبادي .

البناكتي [1] :

– داود بن محمد بن داود فخر الدين .

البندهي [2] :

– علي بن محمد ...

---

(١) نسبة إلى بناكت : من بلاد ما وراء النهر (معجم البلدان) .

(٢) نسبة إلى قرية .

البوشنجي [1] :

– علي التايبادي أبو بكر .

البويهي :

– محمد بن محمد الرازي قطب الدين .

بهاء الدين :

– داود بن أبي الفتوح .
– علي بن عبد الحميد الحسيني ...
– علي بن عبد الكريم بن عبد الحميد ...
– علي بن عبد الكريم بن علي بن محمد .
– محمد بن الحسن بن أسفنديار .

البيابانكي [2] :

– أحمد بن محمد بن أحمد بن محمد ...

البيهقي [3] :

– حيدر بن علي بن محمد بن ابراهيم .
– محمد بن يوسف بن محمد بن يوسف الوحيدي

---

(١) نسبة إلى بوشنك من أعمال هرات .
(٢) نسبة إلى بيابانك من قرى سمنان .
(٣) نسبة إلى بيهق وهي اليوم من اعمال سبزوار . راجع (الثقا : ١١٨) قال ياقوت ويغلب على اهلها الرفض والغلو .

تاج الدين :

- ابو سعيد بن الحسين بن محمد بن أحمد .
- ابو الفتح بن حسين بن أبي بكر.
- الحسن بن الحسين السرابشنوي .
- الحسن بن راشد .
- عبد علي بن نجدة .
- علي عبدالله بن أبي الحسن بن أبي بكر .
- علي الحسن بن علي الطبري .
- محمد بن الحسين بن علي بن زيد الاوه جي .
- محمد علي بن عيسى .
- محمد بن القاسم بن الحسين بن القاسم .
- محمد بن محفوظ بن وشاح .
- محمود بن محمد بن عبد الواحد الرازي .
- المرتضى ..
- نصرة بن صادق بن المجتبى .

التايبادي[1] :

- علي ...

التبريزي[2] :

- الحسن بن علي بن الحسن بن محمد بن عبدالله .
- الحسن بن محمد الراعي .
- علي بن عبدالله بن أبي الحسن بن أبي بكر .

تركه : محمد بن حبيب الله .

تقي الدين :

- ابراهيم بن الحسين بن علي .
- ابراهيم بن محمد البصري .
- ابراهيم بن محمد بن سالم .
- الحسن بن علي بن داود .
- الحسن بن نجم الدين العلوي العبيدلي .

---

(١) نسبة إلى تايباد من قرى بوشنك من أعمال هرات . ويقال في تعريبه طيّبات .
(٢) نسبة إلى تبريز عاصمة آذربايجان الايرانية . عدها في «المجالس» من مراكز الشيعة .

الجباعي (الجبعي) [1] :

- صالح بن شرف العاملي .

الجرجاني [2] :

- ابو المحاسن ...
- سعيد بن جعفر بن رستم ...
- علي ...
- محمد بن علي بن محمد ...

الجزائري :

- ناصر الدين بن عبدالمطلب بن پادشاه .

الجزري [3] :

- عبد المطلب بن پادشاه .

---

(١) نسبة إلى جباع منطقة في جنوب جبل عامل .

(٢) نسبة إلى كركان في جنوب شرقي بحر قزوين وشمالي ايران . قال في « المجالس » كان جلّ أهلها في القرن الثالث من الشيعة .

(٣) اوجزيري نسبة إلى جزيرة شمالي العراق وسوريا وجنوب تركيا .

الجزيري[1] :

ـ عبد الرحمان بن علي بن أبي الحسن .

الجزيني :

ـ محمد بن مكي بن محمد بن حامد الشهيد .

جعفر بن علي بن صاحب دار الصخر . جلال الدين الحسيني من مشايخ تاج الدين بن معيّة الديباجي (م ٧٧٦) قال في اجازته للشهيد ، كما نقل عنه في «إجازة صاحب المعالم» (ذ ١ : ١٧٢) عن خطّ المجيز ، هكذا : السيد الجليل السعيد جلال الدين جعفر بن صاحب دار الصخر الحسيني. وكذا في (الأمل ٢ : ٥٢) . وفي أوائل « عوالي اللآلي » ذكر حديث المعمر السنبسي بأسناد أحمد بن فهد الحلّي عن السيد جلال الدين عبدالله بن شرفشاه عن الشيخ نصير الدين علي بن محمد بن علي القاشي عن السيد جلال الدين بن دار الصخر عن نجم الدين أبي القاسم جعفر بن سعيد إلى آخر السند . أقول : توفي نصير الدين القاشي الراوي عن صاحب الترجمة ٧٥٥ . وجاء في اجازة تاج الدين بن معيّة لشمس الدين أبي المعالي الموسوي : السيد علاء الدين جعفر ابن علي بن صاحب دار الصحة (كذا) .

جعفر بن علي بن يوسف بن عروة . الشيخ الأمين زين الدين الحلّي من مشايخ تاج الدين محمد بن القاسم بن معيّة الديباجي (م ٧٧٦) كما صرّح به في اجازته للشهيد المنقولة في « اجازة صاحب المعالم » (ذ ١ : ١٧٢) و « الأمل ٢ : ٥٣ » وجاء في نسخة من اجازته لشمس الدين محمد بن أحمد ابن أبي المعالي الموسوي : جعفر بن علي بن عرفة وليس بصحيح . وليس هو أخا السيد احمد بن علي بن عرفة المذكور في (ص ٨ـ٩) الموصوف بالسيد في تلك الإجازة ولعل التعبير بالشيخ زين الدين في الاجازة لدفع توهم السيادة .

---

(١) اوالجزري راجع الجزري .

جعفر بن محمد بن عدنان . نقيب الأشراف امين الدين بن شيخ الشيعة محيي الدين الحسيني قال ابن كثير في حوادث سنة ٧١١ من « البداية والنهاية »: وفي يوم الأربعاء ١٧ ـ ع١ ولي الشريف نقيب الأشراف أمين الدين جعفر بن محمد بن محيي الدين عدنان ، نظر الدواوين عوضاً عن شهاب الدين الواسطي. وقال في « الشذرات » : توفي في حياة أبيه في ٧١٤ فولي النقابة بعده ولده شرف الدين عدنان وخلع عليه بطرحة وهو شاب طري . حكى هذه الترجمة في « شذرات الذهب ـ ٦ : ٣٣ » عن كتاب « العبر » لشمس الدين محمد بن أحمد الذهبي (م ٧٤٨) . ويأتي ترجمة حسن بن محمد بن عدنان ، وعدنان بن جعفر بن محمد بن عدنان .

الجعفري :

ـ مهنا بن سنان بن عبدالوهاب .

جلال الدين :

ـ ابراهيم بن عبد المطلب بن علي .
ـ احمد بن أبي علي .
ـ جعفر بن علي بن صاحب دار الصخر .
ـ الحسن بن احمد بن محمد بن جعفر .
ـ الحسن بن نما .
ـ عبد الله بن حرام .
ـ عبد الله بن شرفشاه .
ـ القاسم بن الحسين بن القاسم .
ـ محمد بن محمد بن احمد الكوفي.

الجلدكي :

ـ ايدمر بن علي ...

جليل بن اسماعيل . من الشيوخ العلماء الذين أدركهم الشهيد وكتب بخطّه تواريخ وفياتهم ضمن تواريخ جملة من مشايخه ، فذكر أنّه توفي الشيخ جليل بن اسماعيل ١٣ ـ ع ١ ـ ٧٤٧ . وعن خطّه نقل الجبعي في مجموعته كما جاء في « البحار » .

جمال الدين :

ـ أحمد بن ابراهيم بن الحسين الكرواني .
ـ أحمد بن بلكو .
ـ أحمد بن الحسين الواهاني .
ـ أحمد بن عبد الله بن محمد بن علي بن الحسن بن المتوّج .
ـ أحمد بن علي بن محمد بن أحمد بن علي الأعرج .
ـ أحمد بن محمد بن أحمد الكاموني .
ـ أحمد بن محمد بن الحداد .
ـ أحمد بن محمد بن أبي عبدالله .
ـ أبو اسحاق اينجو .
ـ اسكندر الاسترابادي .
ـ الحسن بن يوسف بن علي بن محمد بن المطهر .
ـ عبد الله بن محمد بن أحمد بن الحسين .
ـ عبد الله بن محمد الحسيني العريضي .
ـ علي بن الحسين بن حماد الليثي كمال الدين .
ـ علي بن يحيى بن حماد .
ـ محمد بن عبد المطلب بن محمد بن علي .

– مكي بن محمد بن حامد بن أحمد .
– ياقوت المستعصمي .
– يوسف بن ناصر بن محمد بن حماد .

جمال الدين بن حماد . جاء في «البحار» عن مجموعة شمس الدين الجبعي نقلاً عن خطّ الشهيد أنّه توفي الشيخ العلامـــة جمال الدين بن حمـاد ٧٢٧ . أقوله : لعلّه علي بن يحيى بن حماد من مشايخ تاج الدين بن معية استاذ الشهيد (م ٧٧٦) . كما يأتي .

الجويني[1] :

– ابراهيم بن محمد بن محمد بن حمويه .

---

(١) معرب كويان بلدة بين بسطام ونيشابور (معجم البلدان) .

الحائري[1] :

- إبراهيم بن سيبي .
- علي بن الحسن ...
- علي بن الحسن بن محمد الخازن .
- علي بن خازن ..
- علي بن عبد الجليل ..
- محمد بن محمد بن احمد الكوفي .

الحاجى = الحاج :

- حيدر بن علي بن محمد بن إبراهيم .
- علي بن الحسن بن احمد بن مظاهر .
- محمود نظام الدين .

الحافظ :

- الحسن بن علي بن الحسن بن محمد بن عبدالله .
- عبد الرزاق بن احمد بن محمد (ابن الفوطي) .
- علي بن محمد بن علي الطبري .
- محمد ... الشيرازي .

---

(١) نسبة إلى الحائر او الحائر الحسيني وتسمى اليوم كربلا .

أبو حامد بن أحمد . لعلّه الشيخ أبو حامد من تلاميذ العلاّمة الحلّي الذي كتب بخطّه « غـــاية السؤل وإيضاح السبل في شرح منتهى السؤل والأمل » للحلّي في حياته ٧١١ . والنسخة موجودة في (الرضوية) من وقف السيد محمد الرضوي في ٩٢٥ .

الحجة (ابن ...) (الحاجة . الخواجة) :

– صالح بن شرف العاملي .

الحداد الحلي (ابن ...) :

– احمد بن محمد بن الحداد .

– موسى بن جعفر بن عيسى بن مبارك الحداد .

حديد (ابن ...) :

– محمد بن الحسين بن حديد .

الحراني [1] :

– علي بن محمد بن علي بن محمد .

الحسام (ابن ...) :

– الحسن بن محمد بن ابراهيم ...

– محمد بن ابراهيم ...

الحسن . الشيخ الصالح أبو محمد الحسن ، صاحب كتاب « المعراج »

---

(١) بلدة على طريق الشام والموصل والروم (معجم البلدان) من العواصم العلمية قبيل الاسلام . وبها احتكت الثقافات الفـــارسية والكردية والسريانية والرومية . ومنها خرج برديصان الذي جمع الثنوية الفارسية والثالوث المسيحي .

المذكور في (ذ ٢١ : ٢٢٥) نقل عنه حسن بن سليمان الحلّي (م بعد ٨٠٢) في كتاب «المختصر» بهذه الأوصاف. جملة من الأحاديث باسناد المؤلف إلى الصدوق (م ٣٨١) وهو عن مشايخه ومنهم الحسن بن متيل القمي ، لا أنّ صاحب « المعراج » يروي عن الحسن بن متيل بلا واسطة كما فهمه صاحب « الرياض » ونقل المجلسي في باب المعراج من سادس « البحار » بعض تلك الأحاديث . فالظاهر أنّه من هذه المائة أو قبله بقليل ، أي أواخر السابعة.

الحسن بن احمد بن محمد بن جعفر بن هبة الله بن نما . هو الشيخ جلال الدين أبو محمد الحسن بن نظام الدين بن نجيب الدين أبي ابراهيم محمد بن جعفر بن الرئيس العفيف أبي البقاء هبة الله بن نما بن علي بن حمدون الربعي ولاءً الحلّي أصلاً . هو من مشايخ الشهيد محمد بن مكي (م ٧٨٦) يروي عنه بلا واسطة في ع ٢ ـ ٧٥٢ كما في بعض أسانيد « الأربعين » وكما صرّح به الشهيد الثاني في « شرح الدراية » ومثل به للرواية عن أربعة آباء لأنّه يروي عن أبيه أحمد عن أبيه نجيب الدين محمد عن أبيه جعفر عن أبيه أبي البقاء عن الحسين بن طحال عن أبي علي بن الطوسي عن الطوسي وفي « اجازة الشهيد للحسين بن عبد الصمد » انّه يروي صاحب الترجمة عن نجيب الدين يحيى بن سعيد كما في بعض أسانيد « الأربعين » للشهيد أيضاً وتوفي يحيى بن سعيد ٦٩٠ (انوار : ٢٠٤) . هذا وقد ذكر والد المترجم له في (انوار : ٨ ـ ٩) وعمّه فيها (ص ٣١) وجداه ابن نما في (الثقا : ٤٥ و ٣٣٤) .

الحسن بن أحمد بن مظاهر الحلّي . الشيخ عز الدين الحلّي . والد الشيخ زين الدين علي بن الحسن ، المجاز من فخر المحققين في ٧٤١ و ٧٥٥ . وصفه الفخر في « الإجازة الثانية » لولده زين الدين علي المذكور ، بالشيخ الإمام الفقيه العالم السعيد عزّ الدين حسن بن مظاهر ، وفي الإجازة الأولى التي كتبها على نسخة « القواعد » والمؤرخة ٧٤١ وصفه بالفقيه العالم السعيد

المرحوم عز الدين حسن بن أحمد بن مظاهر . ومنه يظهر وفاته في التاريخ . ويأتي ولده علي مؤلف « المسائل المظاهرية » أو « الحواشي الفخرية » .

الحسن بن اسحاق بن ابراهيم بن عباس الموصلي . هو ثامن الاثني‌عشر الذين قرأوا على عليّ بن عيسى الأربلي كتابه « كشف الغمة » في ٦٩١ وذكر تفاصيله مجد الدين فضل بن يحيى الطيبي فيما كتبه بخطّه على نسخة من « كشف الغمة » مقروءة على المؤلف وذكر اسماء الاثني عشر السامعين عنه ، وذكر أن صاحب الترجمة سمع جميع الكتاب . راجع (ذ ١ : ٢١٨ ـ ٢١٩ و ١٨ : ٤٨) وراجع احمد بن محمد بن علي الاربلي في ص ١٢ .

الحسن ابن ابن الأكرم الحسيني. كتب بخطّه الانهاء في ٧٥٧ على نسخة « الشرائع » التي بخطّ محمد بن اسماعيل الهرقلي لتلميذه الذي قرأه عليه . وليس فيه اسم المجاز ولا يقرؤ اسم والده الموجود بين كلمتي الحسن والأكرم فراجعه . وقد انتقلت النسخة إلى السيد ضياء شكارة أوان كونه قائمقام النجف .

الحسن بن أيّوب. بدر الدين (أو عز الدين او فخر الدين) الشهير بابن نجم الدين الاطراوي العاملي ، الراوي عن عميد الدين عبد المطلب الأعرجي الحسيني (م ٧٥٤) وعن أخيه الأصغر منه ضياء الدين عبدالله وعن فخر المحققين ابن الحلّي (م ٧٧١) وعن الشيخ الشهيد ٧٨٦ . ويروي عنه شمس الدين محمد العريضي العاملي ، وجعفر بن الحسام العيناثي كما يظهر من « إجازة ابن خاتون لحسين بن شدقم » (ذ ١ : ٢٥٨) . وبعض إجازات شرف الدين علي الشولستاني و« إجازة حسين النيسابوري لنوروز علي التبريزي». وما جاء في « إجازة الشهيد الثاني » من توصيف ابن نجم الدين بالأعرجي الحسيني بدل الاطراوي العاملي فهو من إسقاط الناسخ الواسطة (ما بين نجم الدين إلى عبد المطلب) فيما مرّ من الترجمة . ثم تبع الشيخ الحرّ في « الأمل ٢ : ٦٣ » الشهيد فوصفه

بالاعرجي الحسيني، فظنّه حليّاً وذكره في القسم الثاني الخاص بغير العامليين، مع أنّ الرجل من قرية اطري من قرى جبل عامل. وتنبّه للاسقاط صاحب « الرياض » . و « مسائل ابن نجم » موجودة (ذ ٢٠ : ٣٣١ و ٣٣٣) . ويروي الشهيد الثاني عن حفيد صاحب الترجمة وهو الحسن بن جعفر بن فخر الدين الحسن بن ايّوب .

الحسن بن ابي الحسن بن محمد . ابو محمد الديلمي صاحب « ارشاد القلوب » (ذ ١ : ٥١٧) و« غرر الأخبار » و« أعلام الدين » المذكورين أيضاً في الذريعة. قال في « الغرر» بعد ذكر ما جرى على المسلمين من حكومة بني أمية ثم بني العباس : ان اختلاف ملوك المسلمين ضعّفهم وقوّى الكفار.. فللكفار اليوم دون المائة سنة قد أباحوا المسلمين قتلاً ونهباً. وبما انه بعيد عن الصليبيين فيظهر أنّه يقصد سقوط بغداد بيد المغول في ٦٥٦ وينقل في « الارشاد » عن « الألفين » للعلامة الحلّي (م ٧٢٦) وعن «مجموعة ورام». وعنوانه في « الرياض » بابي محمد الحسن بن أبي الحسن بن محمد ، مصرّحاً بأن محمداً جدّه . ولكن في « الأمل » و « البحار » : الحسن بن محمد الديلمي . وبالجملة هو غير الحسن بن أبي الحسن الديلمي المفسر الذي نقل الكراجكي (م ٤٤٩) عن تفسيره في « كنز الفوائد » .

الحسن بن الحسين بن الحسن . تاج الدين السرابشنوي الكاشاني مولداً ومسكناً ، من تلاميذ العلامة الحلّي كما صرّح به فيما كتبه من الاجازة لولده زين الدين علي بن تاج الدين الحسن ، في ظهر « القواعد » للعلاّمة الحلّي في ٢٠ ـ ع ١ ـ ٧٦٣ كتبها له بكاشان (ذ ١ : ١٧٠ ـ ١٧١) وكتب أيضاً إجازة لبعض تلاميذه في الحلّة زمن كونه بها في ١٩ ذي الحجة ٧٢٨ . وقد مزّق بعض الألفاظ منها ، فلا يقرؤ من ألقاب المجاز إلاّ المولى المعظم ملك الصلحاء سيد الزهاد والعبّاد فيظهر أن اجازته لولده كانت في أواخر عمره في كاشان والاجازة الاولى في الحلّة بعد وفاة شيخه العلامة الحلّي بأقل من

سنتين . وهذه الاجـازة كتبها بخطّه على ظهر « نهج البلاغة » الذي كتبه السيد نجم الدين ابو عبد الله الحسين بن اردشير بن محمد الطبري في ٦٧٧و٦٦٧ والنسخة عند (السماوي) بالنجف . وفي هذه الإجازة كتب «سراوشنوى » بدل « سرابشنوي » . والشيخ محمد بن أبي جمهور في اول «الغوالي» وكذلك السيد عطاء الله بن اسحاق (ذ ١ : ١٧٠ – ١٧١) عبّرا عن ولده المجـاز منه بشرف الدين علي. لكن والده في الإجازة لقّبه بزين الدين. وقال صاحب « الرياض » رأيت إجـازة العلاّمة الحلّي لصاحب الترجمة (ذ ١ : ١٧٧) بخطّه على ظهر (...) وفي النسخة بياض فكأنّه مـا وفّق لنقل صورة الإجازة. ويأتي الحسن بن محمد السرابشنوي المجاز من الحلّي أيضاً .

الحسن بن الحسين بن الحسن بن معانق . قال في « الرياض » : شيخ فاضل عالم فقيه كان من تلاميذ العلاّمة الحلّي . رأيت نسخة من « خلاصة الأقوال » بخطّ هذا الشيخ كتابتها ٧٠٧ في حياة أستاذه المؤلف . انتهى .

الحسن بن الحسين . أبو سعيد المعبّر عن نفسه في جملة من تصـانيفه بالحسن الشيعي السبزواري. كان معاصر فخر المحققين بن الحلّي. قال صاحب « الرياض » : رأيت بخطّه « تكملة السعادات في كيفية العبادات » الفارسي تأليف ابي المحاسن الجرجاني وقد فرغ من تأليفه ٧٠٢ كتبه صاحب الترجمة بخطه في ٧٤٧ . ثم ذكر ما رآه من تصانيفه منها « راحة الأرواح ومونس الأشباح » الذي فرغ من تأليفه ٧٥٣ باسم السلطان نظام‌الدين‌يحيى(ذ١٠:٥٥) و « بهجة المباهج » (ذ ٣ : ١٦٣) و « مصابيح القلوب » (ذ ٢١ : ٩٠) و « غاية المرام » (ذ ١٦ : ٢١) و « ترجمة كشف الغمة » (ذ ٤ : ١٣٠).

الحسن بن حمزة الهاشمي . قال في « الرياض » كان من أجلة علمائنا . وينقل عنه السيد حيدر الآملي في « الكشكول فيما جرى على آل الرسول » الذي ألّفه ٧٣٥ وظنّي أنه من مشايخه ويروي عنه بلا واسطة انتهى .

الحسن بن داود الرجالي : الحسن بن علي بن داود .

الحسن بن راشد . العالم الفاضل الجليل تاج الدين الحلّي من طبقة تلاميذ العلاّمة الحلّي والمعاصر للشيخ محمد بن علي بن محمد الجرجاني الغروي تلميذ العلاّمة الحلّي وشارح كتابه « مبادي الوصول » . قال في «الرياض» : [رأيت مجموعة من مؤلفات هذا الفاضل الجرجاني المذكور وكانت كلّها بخطّ المؤلف وفيها قصيدة في مدح أمير المؤمنين (ع) من منظومات الشيخ حسن بن راشد هذا ، وقد كتب في صدر القصيدة بهذه العبارة : للمولى الشيخ الإمام الأعظم البحر الهمام الأعلم جامع فضيلتي المعقول والمنقول مستخرج مسائل الفروع من الأصول ، شيخ مشايخ الفقهاء المجتهدين وخاتمهم ورئيس الأئمة المتكلمين وعالمهم مولانا تاج الملة والحق والدين الحسن بن راشد اسبغ الله تعالى عليه ظلاله وأدام عليه فضله وفضائله موشحاً نسيباً . وفي أخره يمدح أمير المؤمنين (ع)] انتهى عنوان القصيدة كما كتبه الجرجاني بخطّه ونقله عن خطّه في « الرياض » ويظهر جلالة قدر الرجل من الأوصاف التي وصفه بها في حال حياته معاصره الجليل الذي هو في غاية الجلالة . كما يأتي في المائة التاسعة الحسن بن راشد الحلّي أو البحراني الذي هو من تلاميذ الفاضل المقداد ، وله « الجمانة البهية» في نظم ألفية الشهيد، وهو غير صاحب الترجمة ومتأخر عنه جزماً ومعاصر لابن فهد الذي توفي ٨٤١. ولعلّه صاحب القصيدة الطويلة في مدح صاحب الزمان (ع) التي شرحها المولى علي بن عبدالله العلياري التبريزي (م ١٣٢٧) وسمّى الشرح « رياض المقاصد في شرح قصيدة حسن بن راشد » كما ذكره ميرزا حسن ولد الشارح العلياري وقال إن للقصيدة خاتمة فيها أحوال الناظم فليرجع إليها . ولهذه القصيدة شرح آخر اسمه « غرر الفوائد في شرح قصيدة حسن بن راشد » للشيخ حسن بن محمد حسين بن عبد المطلب التبريزي المولود ١٣٠٦ .

الحسن بن سليمان بن محمد عز الدين أبو محمد الحلّي العاملي . هو ثاني

الستة المجازين باجازة واحـدة من الشهيد محمد بن مكي تاريخها ١٢ شعبان ٧٥٧ (ذ ١ : ٢٤٧) . وقد مرّ أول المجازين أحمد بن ابراهيم بن الحسين الكرواني في (ص ٤) . ويأتي ثالثهم الحسين بن علي عزالدين .

الحسن السمناني ، الشيخ عز الدين . قال في « الرياض » إنّه كان من أجلة العلماء المقاربين لعهد العلامة الحلّي (م ٧٢٦) . نقل ذلك عن « رجال النيلي » وهو لعلي بن عبد الكريم بن عبد الحميد الذي تممّه جمـال الدين ابن الأعرج (ذ : ١٠ : ١٥٧) .

الحسن بن شرفشاه : الحسن بن محمد بن شرفشاه .

الحسن بن عبدالله بن محمد بن علي . رضي الدين أبو سعيـد ابن ضياء الدين ابن أبي الفوارس الأعرج الحسيني ، من مشايخ زين الدين علي بن الحسن ابن محمد الأسترابادي (م حدود ٨٣٨). كان والده السيد ضياء الدين عبدالله ابن أخت العلامة الحلّي ، وقـد وصفه في أوّل « الغوالي » بالسيد المرتضى الأعظم والامام المعظم سلالة آل طه وياسين أبي سعيد الحسن الخ . وذكر أنّه يروي عن فخر المحققين عـــن والد الحلّي . ويأتي أخوه عبد الوهاب في التاسعة .

الحسن بن علي بن إبراهيم المزيدي من تلاميذ العلاّمة الحلّي . وقد كتب من تصانيف أستاذه في حياته « تسليك النفس إلى حظيرة الأنس » في الكلام في ٧٠٧ وعلى النسخة خطوط المؤلّف الحلّي وهي موجودة في (الغروية) تاريخها زوال الثلاثاء ١٦ شوّال ٧٠٧ مصرّحاً بأنه كتبه لنفسه .

الحسن بن علي بن الحسن بن زهرة الحلبي . قال العسقلاني إنّه كان نقيب الأشراف بحلب واثنى عليه ابن حبيب ومات ٧١١ وقد جاوز السبعين،

وهو أخو حمزة والد علاء الدين . انتهى ما في « الدرر الكامنة ٢ : ١٠٤ » وعنه نقل في « الرياض » . أقول : هو غير علاء الدين المجـــاز من العلاّمة الحلّي بل هو علاء الدين بن علي بن حمزة (م ٧٥٥) كما سيأتي .

الحسن بن علي بن الحسن الطبري . الشيخ نجم الدين بن شمس الدين . هو والد ضياء الدين هارون الآتي الذي أجازه العلاّمة الحلّي في ٧٠١ وقال في إجازته بعد ذكر ضياء الدين هارون : إنّه ابن المولى الإمام العالم الفاضل الزاهد العابد الورع شيخ الطائفة ركن الإسلام وعماد المؤمنين نجم الدين الحسن ابن السعيد شمس الدين علي بن الحسن الطبري ويظهر أنّه كان حيّاً في تاريخ الاجازة . أقول : مرّ في « الأنوار : ٤١ » عماد الدين الحسن بن علي صاحب « كامل البهائي » و « أسرار الأئمة » الذي ألفه في كبره وضعف بصره في ٦٩٨ ولعلّه صاحب الترجمة وقد بقي إلى زمن تاريخ إجازة العلامة لولده في ٧٠١ وان كان بعيداً وخاصة مع فرض صحة تاريخ سماعه في ٦٠٣ عن مفتي يزيدي باصفهان ، كما ذكرناه في (ذ ١٧ : ٢٥٣) .

الحسن بن علي بن الحسن بن محمد بن عبدالله . الشيخ الحافظ أبو علي التبريزي البغـــدادي . قرىء عليه « الغيبة » للنعماني في ٧٢٠ فكتب هو القراءة على ظهر النسخة الموجودة في (الرضوية) .

الحسن بن علي الخانقاهي . العـــالم الفاضل معاصر الشهيد . كتب بخطّه « تحرير القواعد » للعلامة الحلّي الذي ألفّه ٦٩٧ . وليس في النسخة تاريخ الكتابة ولكن عليها اجازات مؤرّخات ، كلّها بعنوان الانهاء المضمر ، مثل : أنهاه أيده الله وإحداها من محمد بن محمد بن علي الآملي في ٧٥٢ والأخرى من الشريف أبي عبدالله محمد بن محمد بن زهرة الحسيني في ٧٥٧ . والثـالثة من شمس الدين محمد بن أحمد بن أبي المعالي العلوي في ٧٥٧ . والظاهر أن مرجع ضمير الانهاآت هو الكاتب سيّما إنهاء ابن زهرة ، لأنه كتب الكاتب بخطّه في آخر الكتاب بعد ذكر اسمه : اللهم اعف لصاحبه وكاتبه وناظره ،

فكتب ابن زهرة الانهاء تحت كلمة صاحبه وكاتبه . والنسخة رأيتهـا في مكتبة (هبة الدين الشهرستاني) .

الحسن بن علي بن داود . تقي الدين الحلّي . صاحب « الرجـال » المعروف باسمه . الذي فرغ منه في ذي الحجة ٧٠٧ كان من تلاميذ المحقق الحلّي . ولد في ٥ ج ٢ – ٦٤٧ كما صرّح به في ترجمة نفسه . وعدّد من تصانيفه في الأصول والفروع والعربية وغيرها نحواً من ثلاثين كتابـاً نظماً ونثراً . وهو أول من استعمل الرموز لمصـادر كتابه . ذكرته في « مصفى المقال – ص ١٢٦ » و (ذ ١٠ : ٨٤ – ٨٥) .

الحسن بن علي بن سالم بن الحسن بن يوسف . رأيت تملكه للجزء السادس والسـابع من « المبسوط » من الطلاق إلى الدّيات وتاريخ تملكه رمضان ٧٤٣ وفرغ كاتبه ٦١٣ وقوبل في مدينة الرسول ٦١٤ والنسخة عند الشيخ محمد بن علي بن حسين قلي الهمداني بالنجف .

الحسن بن علي الفارسي . كمال الدين (٦٦٥ – ٧١٨) تتلمذ على القطب الشيرازي محمود بن مسعود م ٧١٠ عندما كان مشغولاً بتأليف «التحفة السعدية » في شرح القانون . وألّف « تنقيح المناظر لأولي الأبصار والبصائر» (ذ ٤ : ٤٦٧) المطبوع بحيدر آباد في مجلدين ، بإشـارة من استاذه القطب المذكور . ويأتي في ترجمة علي بن عبد الله بن أبي الحسن أنّه درس الحسـاب والهندسة على فيلسوف الوقت كمال الدين حسن الشيرازي .

الحسن بن علي المازندراني فخر الدين الموسوي نزيـل الحلّة . ورد عليه الفاضل الصالح زين الدين علي بن فاضل المازندراني في ١١ شوال – ٦٩٩ وحدّث في داره لجمع من الحـاضرين ومنهم الفضل بن يحيى الطيبي وجمع من العلماء الزائرين له حكاية «الجزيرة الخضراء» كما ذكره الطّيبي (ذ ٥ : ١٠٥) .

الحسن بن أبي الفتح ابن الدهان . عز الدين الحسيني ، المعاصر لتاج الدين محمد بن القاسم بن معية (م ٧٧٦) . قال في « الإجازة للشهيد» : وممن صاحبته واستفدت منه فرويت عنه وروى عني هو السيد الجليل الفقيه العالم عز الدين الحسن إلى آخر الترجمة. وفي آخر إجازته للشهيد استجاز منه أيضاً كما سيأتي في ترجمـــة ابن معية . فصاحب الترجمة في طبقة الشهيد يروي ابن معيّة عنهما ويرويان عنه .

الحسن الفتوني (الأفتوني) العاملي النباطي. كان شيخا فاضلاً صالحاً معاصراً للشهيد . كذا ذكره في « أمل الآمل) وقـال في « الرياض » بعد نقل كلام صاحب « الأمل » : قد رأيت خطّه على ظهر نسخة « مسائل ابن مكي» أعني الشهيد المذكور ، وكان خطّه متوسطاً . انتهى. أقول : يأتي أنّ « مسائل ابن مكي » هو تأليف الشيخ الشهيد (٧٨٦) . ويأتي في القرن ١٢ ابو الحسن الفتوني صاحب «ضياء العالمين »، « معراج الكمال » الذي هو جدّ صاحب الجواهر .

الحسن الكاشي . قال في « الرياض » : فاضل عالم محقق مدقق شاعر منشىء ماهر . وهو ومعاصره العلامة الحلّي والمحقق الكركي سواء في نشر المذهب . وله حقّ عظيم على الناس في الهداية إلى الحق والدعوة إلى المذهب ولذلك يعاديه العامة . وكان في عصر الشاه خدا بنده (م ٧٢٦) وجاء إلى السلطانية التي بناها خدا بنده وهناك توفي وزرت قبره بهـــا . أقول : وفي الكاظمية قرب مزار السيّد المرتضى قـبر يعرف بقبر حسن الكاشي صاحب «هفت بند» « العقود السبعة » (ذ : ١٥ : ٣٠٣) هدمت اخيراً (ذ ٢ : ٣٩١) وذكر دولتشاه ان أصله من كاشان ولد بآمل (ذ ٩ : ٨٩٩) .

الحسن الكرماني الكيمياوي الزاهد . وقد يوصف بزاهد غريب هاجر في ٧٢٣ من إيران إلى الهند واتصل بالسلطان محمد بن تغلق شاه وألّف له في

٧٢٦ « مفتـــاح الرموز » (ذ ٢١ : ٣٣١) وبعد سنين ألّف له « مقلاد الكنوز » كلاهما فارسيان في الكيميا. ويظهر من صلواته على الأئمة حسن حاله.

الحسن بن كعش الحسيني . قال في « الرياض » عالم نبيل جليل فاضل من أصحابنا وله كتاب جمع فيه الأخبار العديدة الجليلة . ذكره الحسن بن سليمان تلميذ الشهيد في كتاب « المختصر » وينقل عنه الأخبار الكثيرة . وفي بعض مواضعه يقول السيد المرحوم ، والظـاهر أنّه من المتأخرين . أقول : يعني المتأخرين عن العلاّمة الحلّي .

الحسن بن محمد الآوي : الحسن بن محمد بن محمد الآوي .

الحسن بن محمد بن ابراهيم بن الحسام . الشيخ عز الدين بن شمس الدين الدمشقي ترجمه في « الأمل ١ : ٦٦ » وذكر صورة اجازة فخر المحققين له في ٧٥٣ على ظهر « القواعد » للعلامة الحلّي فقال : (قرأ عليّ مولانا الشيخ الأعظم الإمـــام المعظم شيخ الطائفة مولانا الحاج عز الحق والدين الحسن بن الشيخ الامام السعيد شمس الدين محمد بن ابراهيم بن الحسام الدمشقي) ويظهر منه أن والده الآتي أيضاً من العلماء .

الحسن بن محمد بن ابراهيم بن محمد بن علي بن الحسن بن أبي المحـاسن زهرة . عز الدين أبو محمد بن بدر الدين الحلبي . هو خامس المجازين بالاجازة الكبيرة (ذ ١ : ١٧٦) المعروفة « اجـازة بني زهرة » ملقباً له بعز الدين حسن ، ولكن في « الأمل ٢ : ٧٦ » و « الرياض » لقباه بجمال الدين . وقد اشترك معه في الاجازة عمه علي ثم ابن عمه الحسين بن علي ثم والده محمد ثم أخوه أحمد (ص ٩) .

الحسن بن محمد بن أبي بكر بن أبي القـــاسم الهمداني السعيد الشهيد الدمشقي السكاكيني. قال ابن كثير في حوادث ٧٤٤ : وفي صبيحة يوم الاثنين

٢١ ج ١ قتل بسوق الخيل الحسن بن الشيخ السكاكيني . وترجمه العسقلاني في « الدرر الكامنة ٢ : ١١٩ » وذكر فضله وفضل أبيه ، وقال إنّ صاحب الترجمة قتل بضرب عنقه بسوق الخيل في دمشق بعد ثبوت رفضه وتكفيره للشيخين عند القاضي شرف الدين المالكي وذلك في ١١ – ج ١ – ٧٤٤ . ويأتي ترجمة والده الشيعي بتصريح العسقلاني واليافعي في « مرآة الجنان » والذي كتب نسخة من « الطرائف » لابن طاوس وسبّب عمله هذا مشكلة له بعد موته وقد توفي ٧٢١ ويأتي قول ابن كثير : [وقتل ابنه قايماز على قذفه] . واليافعي إنما ذكر الوالد دون الولد الشهيد صبراً بيد عبّاد الشيخين. هذا ومن الصدف أنّ المترجم له استشهد في ٧٤٤ ثم استشهد بعده في ٧٥٥ بنفس المحل ونفس التهمة علي بن الفضل بن محمد من تلاميذ العلاّمة الحلّي ، ثم استشهد بها الشهيد الأوّل محمد بن مكي كما سيأتي .

الحسن بن محمد بن أبي جامع العاملي . كان فاضلاً فقيهاً صالحاً صدوقاً معاصراً للشهيد السعيد . كذا في « الرياض » عن « الأمل » ولذلك قال إنّه مقدّم على أحمد بن محمد بن أبي جامع المجاز من الكركي في ٩٢٨ . ولكن في المطبوعة من « الأمل ١ : ٦٧ » قيّد الشهيد بالثاني وعليه فلا يبعد أن يكون المترجم له أخاً للمجاز عن الكركي لأنّ الشهيد الثاني قتل ٩٦٦ .

الحسن بن محمد بن الحسن بن محمد بن علي بن الحسن بن زهرة الحسيني الحلبي. شمس الدين بن بدر الدين نقيب الاشراف بحلب . كان أمير طبل خانه ثم عزل ومات ٧٦٦ . ارخه ابن حبيب . كذا ذكر في « الدرر الكامنة ٢ : ١٢٠ » . ويأتي جدّه نقيب الأشراف المقتول غيلة في ٧٣٢ (ص ٤٨).

الحسن بن محمد بن الحسين . نظام الدين النيشابوري الطوسي القمي ، المعروف بالنظام الأعرج. ألّف «شرح تحرير المجسطي » في ٧٠٤ بإشارة من

قطب الدين الشيرازي محمود بن مسعود (م ٧١٠) (ذ ١٣ : ١٤٢) وباسم خواجه سعد الدين الساوجي وزير اليجايتو كما في « مجالس المؤمنين » و« توضيح التذكرة » ألفه لعلي بن محمود اليزدي في ٧١١ (ذ ٤ : ٤٩٢) و « غرائب القرآن » (ذ ١٦ : ٣١) الذي ألفه ٧٢٨ كما نقل عن خطّ المؤلف في نسخة كتابتها ٩٩٠ موجودة عند حسين النواب بطهران [١] . و « شرح الشافية » في الصرف . ونقل عن « شرح الفقيه » للمجلسي الأوّل انه استدل على تشيّع المترجم له علاوةً عن اسمه واسم جدّه وبيئته القميّة ، بأنّه كان ينتصر لآراء الخواجه نصير الدين الطوسي الفلسفية . وذكر في « كشف الظنون » جملة من مقدمات كتابه « غرائب القرآن » فيها قوله : « واجتهدت فيها كل الاجتهاد ... » .

الحسن بن محمد الديلمي . أبو محمد . كما في « الأمل » و « البحار » . مرّ بعنوان الحسن بن أبي الحسن بن محمد . وصرّح في « الرياض » بأنّ محمداً جدّه .

الحسن بن محمد الرامي . هو ملك الشعراء شرف الدين المتخلص « شرف » و « رامي » التبريزي (م ٧٩٥) مؤلف « حدائق الحقائق » (ذ ٦ : ٢٨٤) و « انيس العشاق » (ذ ٩ : ٥١١) و « باباكوهي ودختر ملك ». ورأيت لأدا جاجرمي (ذ ٩: ٦٢ ـ ٦٣) «منتخب رسالة الصنايع الشعرية » لرامي هذا فرغ منه ١١٧٧ .

الحسن بن محمد بن شرفشاه . ركن الدين ابو الفضائل العلوي الاسترابادي. شارح «الكافية» الحاجبية بثلاثة شروح كبير ووسيط ووجيز .

---

(١) وكلام المؤلف ها هنا يصحّح الغلط الذي جاء في الذريعة ١٦:٣١ من أن تاريخ تأليف « غرائب القرآن » هو ٨٢٨ فاعترض عليه بان النظام النيسابوري تلميذ للقطب الشيرازي (م ٧١٠) .

ترجمه السيوطي في « بغية الوعاة » ونقل عن ذيل « تاريخ بغداد » أنّه كان بمراغة تلميذاً ملازماً للخواجه نصير الطوسي . وبعد وفاة الطوسي (٦٧٢) استوطن الموصل وصار مدرّساً للمدرسة النورية والناظر في اوقافهـا . وكان يجيد تدريس الفلسفة ، وكتب « الحواشي على التجريد » وغيره إلى أن توفي ١٤ صفر ٧١٥ . ثم حكى وفور جلالته عن « طبقات الشافعية » للأسنوي ووفاته في ٧١٨ . وعـن الصفدي ان له أيضاً « شرح الشافية » في الصرف وعاش بضعاً وسبعين سنة . وفي « كشف الظنون » ذكر شروحه الثلاثة على « الكافية » وسمّى الوسيط منها « الوافية » وقال توفي ٧١٧ . وفي «الرياض» ذكر الخلاف في تشيّعه قـال ولذلك ترجمته في كلا القسمين وفصّلته في القسم الثـــاني اقول : آراؤه الفلسفية وكتبه في الحكمة والمنطق وتقربـه من الشاه خدا بنده المتجاهر بالتشيع يؤيد تشيعه . وله « المسائل العشرون الحكمية والمنطقية » سئلها عن أستاذه النصير الطوسي، فأجاب هو عنها وهي موجودة.

الحسن بن محمد بن عدنان . الشريف زين الدين أبو علي نقيب الأشراف . كان فاضلاً بارعاً فصيحاً متكلماً، يعرف طريقة الاعتزال ويباحث الإمامية ، ويناظر على ذلك بحضرة القضاة وغيرهم . وقد باشر قبل وفـاته بقليل نظر الجامع ونظر ديوان الأفرم . توفي يوم الخامس من ذي القعدة ٧٠٨ عن خمس وخمسين سنة ودفن بتربتهم ، بباب الصغير . هكذا ترجمه ابن كثير في حوادث ٧٠٨ . ومرّ جعفر بن محمد بن عدنان ، ويأتي ولده عدنان ابن جعفر .

الحسن بن محمد بن علي بن زهرة بدر الدين الحسيني الحلبي . قـــال العسقلاني في « الدرر الكامنة ١٢٣:٢ » إنه نقيب الأشراف وناظر المارستان بحلب وقتل غيلة في المحرم ٧٣٢ . أقول : هو عم علاء الدين علي بن حمزة بن علي المتوفى ٧٥٥ وهو غير علاء الدين علي أخ بدر الدين محمد إبنا ابراهيم بن محمد المجازين مع ولديهما عن العلامة الحلّي في ٧٢٣ بالإجازة الكبيرة لخمسة من بني زهرة . ومرّ حفيده الحسن بن محمد بن الحسن في (ص ٤٦) .

الحسن بن محمد ابن أبي المجد سراج الدين بن بهاء الدين السرابشنوي، من تلاميذ العلاّمة الحلّي المجاز منه في سلخ ج ١ – ٧١٥ (ذ ١ : ١٧٧) وصفه فيها : بالشيخ الإمام الأوحد العالم الفقيه العامل الكامل العلامة أفضل المتأخرين سراج الملة والحق والدين الحسن ابن الصدر السعيد بهاء الدين محمد بن أبي المجد السرابشنوي أدام الله إفضاله وأعزّ إقباله ، كتبها له بعد قراءة الجزء الأول من الخلاصة . والنسخة في خزانة سيدنا (الصدر) وكتب مثله أيضاً في آخر القسم الثاني في ٧١٥ . ومرّ الشيخ تاج الدين الحسن بن الحسين السرابشنوي المجاز من الحلّي أيضاً .

الحسن بن محمد بن محمد بن الحسن . الخواجه أصيل الدين بن الخواجه نصير الدين الطوسي (م ٦٧٢) . ولي مناصب أخيه الخواجه صدر الدين علي بعد وفاته وقدم الشام مع غازان خان الذي ملك ٦٩٥ ومات ٧٠٣ ، فحكم في أوقاف دمشق ، ورجع مع غازان خان وولي نيابة بغداد مدة ، ثم عزل وصودر وأهين . كذا ذكره الصفدي في « الوافي بالوفيات ص ١٨٣ » وهذا شأن المغول مع وزرائهم . مرّ أخوه فخر الدين أحمد في (الانوار : ١٢) والآخر صدر الدين علي فيها ص ١١٤ . قال الفوطي: وفي أيام اوليجايتوكان الحسن على رصد مراغة فلقب بالمنجم باشي الخاص للبلاط . وفي ٧١٩ في وزارة تاج الدين علي شاه انتزع منه الأوقاف وحاسبه الوزير فخر الدين أبو الفضل أحمد بن الحسن الآملي التبريزي . وقال أيضاً عقّب أصيل الدين ولداً اسمه ضياء الدين يوسف وهو الذي نظم أوحد الدين المراغي باسمه مثنوي « دهنامه » (ذ ٨ : ٢٨٤) وكان للأصيل بنت تزوجها أبو الفتح كيخسرو ابن أبي المجد البرهاني القزويني . وقال العسقلاني في «الدرر الكامنة ١: ٤١٧»: ان اصيل بن الشيخ نصير الدين محمد بن محمد الطوسي مات في صفر ٧١٥ . وسيأتي ان ابن الطقطقي ألّف باسمه « المشجر الأصيلي » (ذ ٢١ : ٤٣) .

الحسن بن محمد بن محمد بن محمد بن محمد بن زيد بن الداعي بن زيد بن

علي بن الحسين بن الحسن البخ كمال الدين الرضي الآوي الافطسي الحسيني . توفي جـدّه رضي الدين محمد ابن الزاهد فخر الدين محمد بن رضي الدين محمد بن زيد المصاحب لرضي الدين ابن طـاوس (انوار : ١١٦ - ١١٨) في ٦٥٤ . وصرّح في «عمدة الطالب» بان المترجم له ابن فخر الدين محمد بن رضي الدين محمد الزاهد . فعلى هذا يكون آباؤه المحمدون أربعة . وذكر ان ولده يسمى مجد الدين حسين والد تاج الدين حسن قاضي القضاة المتوفى ٧٤٧ . وصاحب الترجمـة من مشائخ تاج الدين محمد بن قاسم بن معية (م- ٧٧٦) كما ذكره في « الاجـازة للشهيد » المنقولة صورتها في « إجازة صاحب المعالم » ولكن في « البحار » في إجازته لشمس الدين محمد بن أحمد بن أبي المعالي، جاء ذكره بعنوان : كمال الدين الرضي بن محمد بن محمد ، وكأنّه أسقط الكاتب لفظ الحسن في المنقول عنه في « البحـار » او في نسخة البحار المطبوعة . وفي « الروضات » جـاء : المرتضى ، بدل : الرضي ، وزين الدين بدل زيد . وأن جـدّه الأعلى يلقب بزين الفريد وأنّ صاحب الترجمة يروي عن الخواجه نصير الطوسي والعلاّمة الحلّي . ويأتي تاج الدين أبو الفضل محمد بن مجد الدين حسين بن علي بن زيد ابن الداعي الآوي الشهيد ٧١١ .

الحسن بن محمد بن مكي. الشيخ المنصور بن الشهيد الاول . ترجمه الشيخ سليمان ظاهر في ذيل ترجمة الشهيد ضمن مقـالة له في مجلة المجمع العلمي العربي ٥ : ٩ : ص ٢٧٨ .

الحسن بن المرتضى بن الحسن . فخر الدين بن علاء الدين الحسيني . ألّف باسمه « تزكية الأرواح عن موانع الافلاح » المنتزع من « الاخـلاق الناصري » للخواجه نصير الطوسي (ذ ٤ : ١٧١) لا يعرف المؤلف، لكنّ كتابة النسخة ٧٦٤ ، ووصف في أولها صاحب الترجمـة بأوصاف كثيرة تركناها ، منها قوله : الملك الأعظم المرتضى العالم العادل الحاكم الفاصل السيد

فخر الدين الحسن إلخ . والظاهر أنّه أدرك هـذه المائة . توجد النسخة في مجموعة في مكتبة السيد محمد باقر (حفيد اليزدي) في النجف .

الحسن بن المطهر . كتب لنفسه « شرح شمس الدين الأصفهاني » على « الطوالع » للبيضاوي في الكلام . وقال في آخره ما لفظه : « كتبه لنفسه العبد الفقير إلى رحمة ربه الغني حسن بن المطهر في مجالس آخرها آخر نهـار الأحد خامس صفر ٧٦٨ » . رأيت النسخة في الخزانة (الغروية) وقـد وقفت من متروكة جلال الدين عبدالله بن شرفشاه الحسيني لتلك الخزانة في ١٠ شعبان ٨١٠ وعلى النسخة تملكه .

الحسن بن معيّة الديباجي . نصير الدين الحلّي . قـال في « عمدة الطالب » إنّه كان نائبـاً في الفتوة عن تاج الدين محمد بن القاسم بن معيّة (م ٧٧٦) . مال إليه الناس وامتثل أمره العام والخاصّ إلى أن جرحه قطاع الطريق في سفرته لزيارة النجف ، فحمل إليها وتوفي بها .

الحسن بن نجم الدين الأطراوي. تلميذ فخر المحققين (م ٧٧١) والشهيد (٧٨٦) مرّ بعنوان الحسن بن أيوب (ص٣٧-٣٨) ويعرف بابن نجم الأطراوي.

الحسن بن نجم الدين العلوي العبيدلي . تقي الدين العاملي . قـال في « الرياض » : كان من أجلة العلماء المتصلين بعصر العلّامة الحلّي كما يظهر من رجال علي بن عبد الحميد (ذ ١٠ : ١٣٦ و ١٥٧) .

الحسن بن نما . كما جاء في بعض الإجازات . وهو جلال الدين أبو محمد ابن نما مرّ بعنوان الحسن بن أحمد بن محمد بن جعفر بن هبة الله (ص ٣٦) .

الحسن بن أبي الهيجاء . الشيخ عز الدين أبو علي الأربلي يروي عن علي ابن عيسى الأربلي كتاب « كشف الغمة » وله منه « اجازة » رأيتهـا بخطّ

بعض علمائنا . كذا في « الأمل ٢ : ٦١ » ونقل صـــاحب « الرياض » عن « الأمل » : عز الدين الحسن بن أبي علي الهيجاء . أقول : الظاهر أنّ مراده من الإجازة ما ذكرته في (ذ ١ : ٢١٨ – ٢١٩ و ١٨ : ٤٨) فالرجل هو أبو الحسن علي بن ابي الهيجاء كما يأتي .

الحسن بن يوسف بن علي بن محمد بن المطهر . جمال الدين أبو منصور الحسن بن سديد الدين يوسف المعروف بالعلاّمة الحلّي. ولد في النصف الأخير من ليلة الجمعة ٢٧ رمضان ٦٤٨ كما كتبه في « المسائل المهنائية » . وتوفي ليلة السبت ٢١ (١٢ خ . ل .) محرم ٧٢٦ . بلغ أسماء تصانيفه نحواً من ألف عنوان كما حكي في « رجـــال أبي علي » في ترجمة العلاّمة عن بعض شرّاح « التجريد » . قرأ على والده سديد الدين (أنوار: ٢٠٩) ثم على خاله المحقق الحلي (أنوار : ٣٠) وتعلم الفلسفة والرياضيات على الخواجه نصير الطوسي (أنوار : ١٦٨–١٧٠) وابن ميثم (أنوار : ١٨٧) وعلى علي ابن طاوس وأحمد ابن طاوس (أنوار : ١٣ و١١٦) ويروي عن كثير من أعلام الخاصة والعامة غيرهم . فمن الخاصة نجيب الدين يحيى بن سعيد ابن عم المحقق الحلّي، وحسين ابن علي بن سليمان البحراني ، ومفيد الدين محمد بن علي بن الجهم الأســـدي . ويظهر من إجازة ابراهيم القطيفي للأمير معز الدين ابن الامير تقي الدين، رواية العلاّمة الحلّي عن نجيب الدين محمد بن نما، ولكن استبعدها صاحب «الرياض» وهو في محله لأنّه من مشـائخ والده وعلي بن طاوس وغيرهمـا ، كما يبعد روايته عن أحمد بن يوسف العريضي الذي هو من مشائخ والده . ومن العامّة نجم الدين علي بن عمر الكاتبي (دبيران) القزويني ، ومنهم : برهان الدين أبو الفضل محمد بن محمد بن محمد النسفي (م ٦٨٦) وعز الدين الفاروقي الواسطي وتقي الدين عبد الله بن جعفر بن علي بن الصباغ الكوفي الحنفي وشمس الدين محمد بن محمد الكشي الشافعي . ذكر هؤلاء في أواخر «إجازة صاحب المعالم». ومنهم : حسن بن محمد الصنعاني مؤلف « التكملة والذيل والصلة لتـاج اللغة

وصحاح العربية » فالحلّي يروي هـذا الكتاب عن مؤلّفه كما ذكره الفيروزآبادي في بعض إجازاته ونقلنا كلامه في ترجمة فخر المحققين محمد ابن الحسن بن يوسف .

وأمّا تلاميذه ، فكثير ممن ترجمته في هذه المائة كانوا من تلاميذه والمجازين منه أو المعاصرين المستفيدين من علومه فليرجع إلى تلك التراجم ، حتى يحصل الجزم بصدق ما قيل من أنّه كان في عصره في الحلّة أربعماية مجتهد . وأجل تلاميذه المنتهي إليه سلسلة الإجازات هو ولده فخر المحققين محمد وابنا اخت العلاّمة السيد عميد الدين والسيد ضياء الدين ، ولهما أعقاب علماء أجلاء . ولفخر المحققين ولدان عالمان ظهير الدين محمد وأبو المظفر يحيى . ويأتي أخو العلاّمة الحلّي رضيّ الدين علي بن سديد الدين صاحب « العدد القوية » وولده قوام الدين محمد بن علي من مشائخ محمد بن القاسم بن معيّة .

وفي عصره استبصر السلطان خدابنده وتشيّع وضرب النقود باسم الأئمة عام ٧٠٨ فتخلص الأمة الإسلامية من بدعة « الخلافة » التي قامت بموت النبي (ص). فانفصلت السلطة السياسية عن الإمامة الروحية وأعطيت بعض الحريات الدينية التي كان العباسيون يضنّون بها . فلو اقتنع العباسيون قبل ذلك بالسلطة السياسية وخلوا عن الامامة الروحية لأهلها فلعلّها لم يحصل ما حصل من الدمار ، كما مرّ في ترجمة ابن العلقمي (الأنوار : ١٤٩-١٥٢). وراجع أحمد بن يوسف بن أبي بكر ص ١٣ ، وفي عصره أرجعت الحلّة وهي وريثة بابل مكانتها العلمية القديمة فصارت مركزاً فلسفياً للشيعة ، وازدهرت فيها مدارسهم بعدما عانت من الاضطهاد مدداً طويلة ومنها كانت تستقي « المدرسة السيارة » التي أسست في معسكر السلطان لتجوب البلاد الإسلامية لنشر العلم والفلسفة وتخرج من هذه المدرسة رجال أمثال الآملي محمد بن محمود الآتي إنّه صاحب دائرة المعارف الفارسية « نفائس الفنون » . راجع (الأنوار ص ٨) الحاشية .

وأمّا آثاره فقد ذكر في « نقد الرجال » أن له أكثر من سبعين مؤلّفاً ، والطريحي في مادة « علم » من « مجمع البحرين » قال إنه رأى خمسمائة مجلّد بخطّه ، ولكن العلاّمة نفسه أورد في « خلاصة الأقوال » أسماء ٦٧ تصنيفاً لـه وفي « الإجازة لمهنا بن سنان » الآتي التي كتبها ست سنوات قبل وفاته ذكر ٥٢ منها . وأورد المدرس الخيابانى في « ريحانة الأدب » ١٢٠ عنواناً لتأليفاته ١٥ منها فقهية و١٠ أصولية وكتبه الفلسفية والكلامية أكثر من ٤٠ مجلّداً . وقد شدّد أهل السنة في الرّد على كتبه وكلّهـا شتائم ومسبّات فقد ردّ ابن تيمية م ٧٢٨ على كتابه « منهاج الكرامة » الذي ذكره الجلبي في « كشف الظنون » وابن كثير في « البداية » بعنوان « منهاج الاستقامة » وعلى رد ابن تيميّة ردّ اسمه « الانصـاف » موجود في (الرضوية) كما في فهرسها (٤ : ٣٢) وردّ فضل بن روزبهان على كتابه « نهج الحق » في سنة ٩٠٩ وسمّاه « إبطال نهج الباطل » ثم كتب القاضي نور الله التستري الشهيد ١٠١٩ في الرد على روزبهان « إحقاق الحق وابطال الباطل » (ذ١ : ٢٩٠) ثم كتب محمد حسن آل المظفر النجفي المعاصر « دلائل الصدق » (ذ٨ : ٢٥١) تتميماً له .

الحسن بن يوسف بن هلال بن النعمان المنـاري . هو والد موسى بن الحسن الآتي ذكره . وقد كتب بخطّه لولده المذكور «إجازة» على«الشرائع» الذي قرأه الولد عليه . (ذ ١ : ١٧٨) وكانت النسخة بخطّ الولد المجـاز وتاريخ الاجازة والانهاء في آخر الجزء الأول من الشرائع ٧٥٦ وفي آخر الجزء الثاني منه ٢٥ محرم ٧٥٩ . وكان فراغ نسخ الجزء الثاني ٣ – ع ٢ – ٧٥٨ . فصاحب الترجمة معاصر لفخر المحققين ، وقـد قرأ عليه ولده الشيخ موسى « الشرائع » في عدة سنين كما يظهر من نسخة خطّه الموجودة عند المحـدث الشيخ عباس القمي مؤلف «الكنى والالقاب» و«سفينة البحار » بمشهد خراسان.

الحسين بن ابراهيم بن يحيى . عز الدين الاسترابادي ، المجـاز من

العلاّمة الحلّي (ذ ١ : ١٧٧) وإبراهيم بن علوان (ذ ١ : ١٣٥) . وصفه الحلّي فيها بالشيخ العـــالم الفقيه الفاضل الكبير الزاهد الورع المحقق المدقق عمدة العلماء عز الملة والدين حسين إلخ ، وتاريخ إجـــازته ٢٨ صفر ٧٠٨ . ووصفه ابن علوان فيها بقوله: الشيخ الفقيه العالم الفاضل الكبير الزاهد الورع عز الدين جمال الاسلام شرف العلماء الحسين إلخ،وتاريخ إجازته ع ١ – ٧٠٨ . ولعلّ هذه بعد الأولى بعدة أيام . كتبتاهما بخطّ المجيزين على نسخة « الشرائع » موجودة عند الشيخ ابي الفضل الزنجاني .

الحسين بن أردشير بن محمد . نجم الدين ابو عبدالله الطبري المجاز من نجيب الدين يحيى بن أحمد بن سعيد الحلّي في ٦٧٧ و ٦٦٧ (ذ ١ : ٢٦٣). ذكرته في(انوار : ٤٦) ولعلّه بقي إلى هذه المئة كبعض تلاميذ نجيب الدين.

الحسين بن سليمان بن صالح . كتب بخطّه النصف الأول من « تحرير القواعد » للعلامة الحلّي (مـ ٧٢٦) وفرغ من الكتابة يوم الأحـد ٩ – ع ٢ – ٧٤٠ وذكر في آخره أنّه كتبه لرسم الحضرة العـالية المولوية الشيخية الامامية العلاّمة الجمالية الشيخ جمـال الدين أحمد بن شهاب الدين محمد بن أبي عبدالله الأسدي الحلّي . توجد النسخة في الكتب الموقوفة للمدرسة السميعية المنسوبة إلى المولى محمد باقر السبزواري صاحب « الذخيرة » بخراسان رأيتها في ١٣٦٥ عند زيارتي لمشهد الرضا .

حسين بن عالم بن محمد بن الحسين . ركن الدين فخر الســـادات أبو الحسن المير حسيني الهروي الغوري العـــارف الكامل الفاضل . من تلاميذ السهروردي مع زميليه فخر العراقي وأوحدي . فنظم العراقي « اللمعات » والأوحدي « الترجيعات » والمير حسيني هذا « زاد المسافرين » . فرجّح الاستاذ هذا على زميليه وقتل بهرات في ٧١٩ . له « سي نامه » و « كنز الرموز » و « روح الأرواح » و « طرب المجـــالس » و « عنقاي مغرب »

(ذ ٩ : ١٠٠ و ٤١٤) ولعل الأخير ألّفه في قبـــال « صفير سيمرغ » و « آوازپر جبرئيل » لأستاذه السهروردي وكلّها على طريقة رسالة « الطير » لابن سينا ، في اثبات أنّ كلّ إنسان يتمكن من سلوك طريق الاتصال بل الاتحاد إن شاء ذلك . وله « نزهة الأرواح » ألّفه ٧١١ وقد كُتب على نسخته الموجودة عند (الملك) أنه للسيد ركن الدين الحسين بن عالم بن أبي الخير الحسيني المتخلص في شعره « سيد حسيني » و « سادات » . وقد نظم محمود شبستري « گلشن راز » في جواب ١٧ سؤالاً سألها مير حسين هذا . وقال في « مجمع الفصحاء » أن له « قلندر نامه » وزاد في «هدية العارفين»: ٣١٤ » « مرآة البديع » في أحوال النقشبندية . وصحّف في كشف الظنون اسم أبيه فجاء : غانم بن حسين الفوزي وغلط في تاريخ وفاته أيضـاً فذكره ٧٧٠. ويظهر من كتبه علوّ مقامه في مراتب السير والسلوك والعرفان وبعض كلماته محمول على التقيّة .

الحسين بن علي بن ابراهيم بن محمد بن علي بن الحسن بن أبي المحـاسن زهرة الحلبي . هو شرف الدين أبو عبد الله الحسين بن علاء الدين علي . وهو ثاني الخمسة المجازين من بني زهرة (ذ ١ : ١٧٦) عن العلامة الحلّي في ٧٢٣ بالإجازة الكبيرة . أوّلهم والده علي وثالثهم عمه محمد بن ابراهيم والأخيران أحمد والحسن ابنا عمه المذكور .

الحسين بن علي بن الحسين بن حماد بن أبي الخير (أبي الحسين خ.ل.) الليثي الواسطي الذي كتب اجـــازة نافعة مفيدة (ذ ١ : ١٨٦ — ١٨٧) لنجم الدين خضر بن محمد بن نعيم المطار آبادي في ٣ شوال ٧٥٦ أورد شطراً منها في « الرياض » في ترجمته . وفيها ذكر تصانيفه وبعض مشـائخه الذين أجازوه في شيراز ٧٥٠، منهم شمس الدين محمد بن محمود الآملي الآتي صاحب « نفائس الفنون » (ذ ٨ : ١٢) ومنهم عماد الدين الكاشي . وصرّح في

إجازته لخضر أنّه أجاز له والده تغمّده الله برحمته كلّ ما رواه وقرأه من الكتب . ويأتي والده كمال الدين علي الذي هو أيضـــاً من مشايخه في تلك الإجازة كما يأتي في ترجمة خضر بن محمد .

الحسين بن علي العاملي . عز الدين أبو عبد الله من تلاميذ الشهيد الأوّل وثالث الستة المجازين منه في « إجازة » واحدة تاريخها ١٢ شعبان ٧٥٧ (ذ ١ : ٢٤٧) . كتبها على ظهر « علل الشرائع » ووصفه فيهـــا بالشيخ الفقيه العـــالم العامل الكامل عز الدين الخ ، وصرّح بأنّه قرأ عليه أكثر « العلل » وصورة « الإجازة » موجودة في « الرياض » .

الحسين بن محمد . كان من أصحـاب كمال الدين ابن العتايقي . كتب بخطّه كتاب « الايماقي في شرح الايلاقى » وكتب في آخره : أن المولى العالم الفاضل الكامل مفخر الفضلاء في الزمان مسيح الدوران ، ظهير الملّة والدين عبد الرحمان بن محمد بن العتايقي شرع في تأليفه ١١ ذي الحجة ٧٥٤ وفرغ منه ١٨ محرم ٧٥٥ . كتبه العبد محبّه ومعتقده حسين بن محمـد . والنسخة موجودة في الخزانة (الغروية) .

الحسين بن محمد بن أحمد ، عماد الدين الكاشي . هو والد الشيخ أبي سعيد الذي ذكرنا في ترجمته بأنّه مجاز من فخر المحققين بثلاث إجـازات في ٧٥٩ وذكر في الإجازة في وصفه : أنّه ابن الامام السعيد عماد الدين الحسين بن الامام السعيد محمد بن أحمد الكاشي . وفاتني ذكر الاجازات في الذريعة .

الحسين بن محمد بن الحسن بن سليمان . كتب بخطّه «إيضاح المقاصد» للعلامـة الحلّي (م ٧٢٦) الذي هو شرح لـ « عين القواعد » لدبيران القزويني (كاتبي) علي بن عمر بن علي (م ٦٧٥) وفرغ المترجم له من كتابة

النسخة في اول رمضان ٧٣١ والنسخة [١] موجودة في مكتبة (المشكاة) .

الحسين بن محمد بن أبي الرضا الحسين الآوي . كان ماهراً في الأدبين الفارسي والعربي المنظوم والمنثور . ترجم « محاسن اصفهان » للمافروخي من العربية بالفارسية ، وصدّره باسم الوزير ابن الوزير غياث الدين محمد ابن الوزير الصاحب خواجه رشيد الدين فضل الله الهمداني في ٧٢٩ . وقام بتحقيقه ونشره عباس إقبال الآشتياني في مجلة « يادگار » الطهرانية في ١٣٦٨ . فطبع في ١٦٨ ص . هذا وقد طبع « محاسن اصفهان » لمفضل بن سعد المافروخي بطهران ١٣١٢ ش = ١٩٣٣ م بتحقيق جلال الدين الطهراني.

الحسين بن محمد بن علي . شرف الدين العلوي الحسيني الطوسي ، من تلاميذ العلاّمة الحلّي . وقد كتب له إجازة في سلخ ذي الحجة ٧٠٤ (ذ ١ : ١٧٧) في أول « الارشاد » الذي كتبه صاحب الترجمة بخطّه وفرغ من الكتابة يوم السبت ٢٨ رمضان ٧٠٤ . ثم قرأه على الحلّي فكتب على ظهره ما لفظه :

[قرأ هذا الكتاب السيد الأجل الأوحد العالم الفقيه الفاضل الحسيب النسيب مفخر السادة والأشراف زين آل عبد مناف ، شرف الملّة والحق والدين حسين بن محمد بن علي العلوي الحسيني يديم الله تعالى إفضاله . وسئل في أثناء قراءته وتضاعيف مباحثته عما أشكل عليه فيه من فقه الكتاب فبيّنت له ذلك بياناً شافياً وأشرت إلى الخلاف الواقع بين أصحابنا الماضين رضوان الله عليهم أجمعين . وقد أجزت له رواية هذا الكتاب وغيره من مصنّفاتي ورواياتي لمن شاء وأحبّ ، على الشروط المعتبرة في الاجازة ، فهو أهل لذلك . وكتب العبد الفقير إلى الله الحسن بن يوسف بن المطهر الحلّي مصنّف الكتاب ، حامداً مصلّياً مستغفراً في سلخ ذي الحجة اربع (سبع . خ. ل.) وسبعمائة] .

---

(١) وقد حقّق كاتب هذه السطور كتاب « ايضاح المقاصد » على نفس هذه النسخة القيمة مع التطبيق على نسخة أخرى موجودة في (الرضوية) وذلك بطهران عام ١٣٣٧ شمسية هجرية = ١٩٥٩ مفخوجت في ٣٨٥ ص. وجعلت لها مقدمة في ٣٣ ص. وفهارس في ٤٠ ص وتقدمة للاستاذ المشكاة في ٢ ص . وقد طبعت في المقدمة عدة صفحات فتوغرافية عن النسخة يظهر في احداها توقيع الكاتب وتاريخ الكتابة . (ع . م.)

رأيت نسخة « الارشاد » هذه مع « الاجازة » بخطّ المجيز الحلّي عند (التقوي) بطهران . بعد طبع الجزء الأول من الذريعة فلم يذكر هناك. وعلى هذه النسخة حواشٍ بتوقيع « ع.ل. » . وفي الخزانة (الرضوية) نسخة من « المراسم » لسلاّر بخطّ حسين بن محمد الحسيني الطوسي فرغ منها ٧٠٢ ولعلّه صاحب الترجمة .

الحسين بن محمد بن هلال . الفقيه عز الدين الكركي ، من تلاميذ الشهيد. وهو رابع العلماء المجازين الستة منه، بعد قراءتهم عليه «علل الشرائع» في ١٢ شعبان ٧٥٧ (ذ ١ : ٢٤٧) . وصفه في الاجازة بعين ما ذكرناه من الترجمة . وصورة الاجازة موجودة في « الرياض » .

الحسين بن موسى بن العود . هو شرف الدين بن نصير الدين، المجاز من محمد بن موسى بن الحسين بن العود (ذ ١ : ٢٤٩) قال في « الرياض » : رأيت في تبريز نسخة من « السرائر » لابن إدريس ، قرأها المترجم له على أستاذه المذكور فكتب الاستاذ بخطّه على ظهر النصف الأوّل ما لفظه :

[أنهاه أيّده الله تعالى قراءة وبحثاً وشرحاً ، الشيخ شرف الدين الحسين بن المرحوم الشيخ الامام نصير الدين موسى بن العود تغمّده الله برحمته وذلك في عدّة مجالس آخرها ١٦ رجب المرجب سنة ٧٦١ . وكتب الفقير إلى الله الغني محمد بن موسى بن الحسين بن العود عفا الله عنه] .

أقول . يظهر منه أنّ المترجم له المجاز أخ المجيز وأنّه أصغر منه وسمّي باسم جدّه . وأن والدهما نصير الدين موسى بن الحسين أيضاً كان من العلماء وتوفي قبل التأريخ لكنّ في «الرياض» استظهر أنّهما ابنا عم . ويأتي محمد بن علي بن الحسن العودي مؤلّف «بغية المريد في أحوال الشهيد» (ذ٣ : ١٣٦).

الحسين بن ناصر بن ابراهيم . الفقيه العاملي من معاصري العلاّمة الحلّي أو تلاميذه . وقد قرأ عليه بعض تلاميذه « قواعد الأحكام »للحلّي

المذكور ، فكتب المترجم له بخطّه وإمضائه المذكور ، إنهاء قرأة التلميذ عليه وإجازته له ، ولم يذكر اسمه ولم يعيّن مرجع ضمير الانهاء والمجاز له . نعم تاريخ الإنهاء هو ٥ — ج ٢ — ٧٢٥ . والنسخة موجودة عند(فخرالدين) النصيري بن مجد الدين بطهران .

الحكيم :

- ايدمر بن علي الجلدكي .
- عبد الرزاق بن أحمد الكاشي .
- علي بن محمد بن علي نصير الدين الكاشي .
- محمد بن حبيب الله .

الحلبي [1] :

- احمد بن محمد بن ابراهيم بن محمد بن علي بن زهرة .
- الحسن بن علي بن الحسن بن زهرة .
- الحسن بن محمد بن ابراهيم بن محمد بن علي بن زهرة .
- الحسن بن محمد بن الحسن بن محمد بن علي بن الحسن بن زهرة .
- الحسن بن محمد بن علي بن زهرة .
- الحسين بن علي بن ابراهيم بن محمد بن علي بن زهرة .
- علي بن ابراهيم بن محمد بن زهرة .
- علي بن حمزة بن علي بن الحسن بن زهرة .
- علي بن أبي الفضل محمد بن الحسين .
- علي بن محمد بن زهرة .
- علي بن محمد بن علي بن محمد .

---

(١) نسبة إلى حلب في شمال سوريا عدها في « المجالس » من مراكز الشيعة .

- محمد بن ابراهيم بن محمد بن علي بن زهرة .
- محمد بن عدنان .
- محمد بن علي بن حمزة بن علي .
- محمد بن علي بن محمد بن الحسن بن زهرة .

الحلّي [1] :

- ابراهيم بن علوان ...
- أحمد بن الحسن بن موسى بن الطاوس .
- أحمد بن علي بن عرفة .
- أحمد بن محمد بن جعفر ...
- أحمد بن محمد بن الحداد .
- أحمد بن محمد بن أبي عبد الله .
- أحمد يحيى المرندي .
- جعفر بن علي بن يوسف بن عروة .
- الحسن بن أحمد بن مظاهر .
- الحسن بن أحمد بن محمد بن جعفر .
- الحسن بن راشد .
- الحسن بن سليمان بن محمد .
- الحسن بن علي بن داود .
- الحسن بن علي المازندراني .
- الحسن بن معية الديباجي .

---

(١) عدها في « المجالس » من عواصم الشيعة . وراجع (الأنوار : ٨) .

- الحسن بن يوسف بن علي بن محمد بن المطهر .
- عبد الرحمان بن محمد بن ابراهيم (ابن العتايقي) .
- عبد العزيز بن محاسن بن سرايا .
- عبد الله بن حوام ...
- علي بن أحمد بن يحيى .
- علي بن الحسن بن أحمد بن مظاهر .
- علي بن الحسين ... شفيهية .
- علي بن عبد الكريم بن أحمد بن طاوس .
- علي بن عرفة الحسيني .
- علي بن أبي الفضل بن محمد .
- علي بن محمد بن أحمد بن علي .
- علي بن يوسف بن علي رضي الدين .
- محمد بن الحسن بن محمد بن كجيل الكردي .
- محمد بن الحسن بن يوسف بن علي .
- محمد بن القاسم بن الحسين بن القاسم .
- محمد بن محفوظ بن وشاح .
- محمد بن محمد بن الحسن الصفار .
- محمد بن محمد بن الحسن بن يوسف .
- محمد بن نجيح ...
- محمد بن يحيى بن أحمد بن يحيى الأكبر .
- محمود بن يحيى بن محمد بن سالم الشيباني .
- مومى بن جعفر بن عيسى بن مبارك .
- يحيى بن محمد بن الحسن .

حماد (ابن ...) :

- جمال الدين بن ...
- الحسين بن علي بن الحسين بن ...
- سالم بن حمد ...
- علي بن الحسين ...
- علي ...
- علي بن يحيى ...
- محمد ...
- يوسف بن ناصر بن محمد

حمدالله المستوفي . وهـــو حمدالله بن أتابك (أبي بكر خ .ل.) بن أحمد بن نصر المستوفي القزويني (م حدود ٧٥٠) من أكبر المؤرخين والشعراء الحماسيين في عهـــد المغول ومعاصر رشيد الدين فضل الله وابنه غياث الدين محمد ، والسلطان اوليجايتو، وأبو سعيد بهادر، له « تاريخ گزيده» فرغ منه حدود ـ٧٣٠ (ذ ٣ : ٢٨١) ومنظومة « ظفرنامه » نظمه في ذيل «شاهنامه » للفردوسي الطوسي في ٧٥ ألف بيت على بحر التقارب وهي زنة الحماسيّات الفارسية . أخبر عنه في أوّل كتابه « تاريخ گزيدة » ص ٥ من طبعة لندن ١٩١٠ . وتوجد نسخة منهـا في بريتيش موزيوم كما في ذيل فهرسته (ريو ص ١٧٢ ـ ١٧٤) فرغ من نظمه ٧٣٥ بعـد خمس عشرة سنة . وكان قد شرع فيه وهو ابن أربعين سنة (ذ ٩ : ١٠٣٣ ـ ١٠٣٤ و١٥: ١٩٩)، وجعله في ثلاثة أقسام ١ ـ تاريخ العرب وسمّاه «اسلامي» في ٢٥ ألف بيت ، ٢ ـ تاريخ الفرس بعد الاسلام وسمّاه « أحكام » في ٢٠ ألف بيت ، ٣ ـ تاريخ المغول وسمّاه « سلطاني » في ٣٠ ألف بيت . وله « نزهة القلوب » في الجغرافيـا ، فرغ منها ٧٤٠ . ذكر فيها أنّه من أحفاد حرّ الرياحي بثماني عشرة واسطة

وهو الذي التحق بالحسين من معسكر الأمويين واستشهد معه يوم عاشوراء . وأورد فيها فضائل الكوفة وكربلا بعد مكة والمدينة . وذكر أحاديث في فضل زيارة الحسين في أول رجب . وآراؤه الفلسفية تدلّ على تشيّعه . هذا وفي القرن الحادي عشر نرى عائلة صاحب « الوسائل » محمد بن الحسن أيضاً ينتسبون إلى الحرّ الرياحي هذا .

حمدويه (ابن ...) : عبد الله ...

ابن حمزة . العالم الجليل ، صاحب المسائل التي سألها عن العلاّمة الحلّي ، فكتب هو جواباتها . قال في « الرياض » في ترجمة علي بن هلال الكركي : رأيت له رسالة في « الطهارة » كتابتها ٩٨١ وعليها حواش منقولة عن كتب متفرقة ، منها ما نقل عن «جوابات مسائل ابن حمزة» للعلامة الحلّي . أقول : لعلّه هو ناصر الدين حمزة بن حمزة بن محمد الآتي .

حمزة بن الحسن بن محمد بن حمزة بن ميركيا بن علي بن محمد بن حسين بن محمد بن عبد الله بن محمد بن القاسم بن حمزة بن الإمام موسى الكاظم (ع) . ولقبه صدر الدين . حكى في « تاريخ أولاد الأطهار - ص ١٠٦ » عن « عمدة الطالب » نسبه كما ذكرنا . وقال إنّه توفي ٧١٤ وفي نسخة ٧١٧ وبنى ولده أبو الحسن بن حمزة قبة على قبره في محلة سرخاب خارج قلعة تبريز . وكانت ولادته في خاف بخراسان . وكان مكرماً عند السلطان محمود غازان بن ارغون الذي استبصر في ٦٩٤ حتى توفي السلطان ٧٠٣ .

حمزة بن حمزة بن محمد . ناصر الدين العلوي الحسيني ، من تلاميذ فخر المحققين وقد صنّف باستدعائه « تحصيل النجاة » في أصول الدين سنة ٧٣٦ ثم كتب له « إجازة » على ظهره (ذ ١ : ٢٣٥) وصفه في الإجازة بقوله : [مولانا السيد المعظم ملك السادة ناصر الملة والدين حمزة . إلخ] . وقد

سأل المترجم له عن فخر المحققين مسائل أجاب عنها، ثم كتب على «الجوابات» إجازة له . ومرّ : ابن حمزة في ص ٦٤ الذي كتب العلاّمة الحلّي « أجوبة مسائل ابن حمزة » في جوابه ، ولعلّه صاحب الترجمة . وقد رأيت «تحصيل النجاة» عند (مجد الدين النصيري) بخطّ غياث الدين عبد الكريم بن محمد بن الأعرج الحسيني . وهو أحـــد الإخوة الخمسة أبناء أخت العلاّمـة الحلّي المذكورين في « عمدة الطالب ـ ص ٣٢٥ ط . الهند » فرغ منه في الحضرة الغروية في آخر نهـــار السبت ٢٤ رجب ٧٣٦ . وكتب فخر المحققين بجنب اسمه إنهاءً مختصراً يرجع ضميره بحسب المقـــام إلى اسم الكاتب كما يـأتي في ترجمته . وصدّر الفخرُ الكتابَ باسم صاحب الترجمة بقوله: [صنّفته خدمةً للسيد المعظم الشريف المكرم سلالة الأئمة المعصومين، خلف أجداده الطاهرين، ناصر الملة والحق والدين حمزة بن حمزة العلوي المتوطن بقرية شريف آباد من ناحية جاست من أعمالِ قم] . وكتب بخطّه على ظهر الورقـــة الأولى من الكتاب إجازة عامة لصاحب الترجمة ، صورتها :

[قرأ عليّ مولانا السيد المعظّم ملك السادة ناصر الملة والدين حمزة بن حمزة بن محمد العلوي الحسيني المصنّف له هذا الكتاب ، هذا الكتاب من أوله إلى آخره ، قراءة بحث وتحقيق ونظر وتدقيق . وقد أجزت له رواية هـــذا الكتاب عني ، وكذلك أجزت له رواية جميع ما صنّفته وألّفته ورويته وأجيز لي روايته . وكذا أجزت له أن يروي عني جميع مصنّفات والدي قدس الله سره . وأجزت له رواية مصنفات الشيخ السعيد نجم الدين أبي القاسم جعفر بن سعيد طاب ثراه ، عني عن والدي عنه . وكذا أجزت له رواية جميع مصنّفات كتب أصحابنـــا الفقهاء المتقدمين رضي الله عنهم أجمعين . وكتب محمد بن الحسن بن يوسف بن علي بن المطهر الحلي في ١٧ رجب المبارك لسنة ٧٣٦ والحمدلله وحده وصلى الله على سيدنا محمد وآله .]

حملات (ابن ...) :

ـ عبدالله حمدويه .

الحموي [1] :

– ابراهيم بن محمد بن محمد بن حمويه .

حمويه (ابن ...) :

– ابراهيم بن محمد بن محمد ...

حوام (ابن ...) :

– عبد الله ...

الحنّاط .

– علي بن بشارة

حيدر بن ابراهيم الطبري . كان من طبقة تلاميذ العلاّمة الحلّي ، وكتب بخطّه «خلاصة الاصول في شرح مبادي الوصول» في ٧٣٢. المبادي للعلّامة الحلّي والشرح لتلميذه علي بن الحسن بن علي الامامي (لعلّه : الآملي) شرحه في ٧٠٦ والنسخة موجودة في (الرضوية) . وجاء في (ذ ٧ : ٢١٣) صدر بدل حيدر وأظن أنّ حيدر هو الصحيح .

حيدر بن علي بن حيدر الآملي الحسيني العبيدلي الصوفي . ترجمه القاضي التستري مفصلاً في « المجالس » والأفندي في « الرياض » . وصفه القاضي بسيد أفاضل المتألهين ونقل عن ابن أبي جمهور توصيفه بعلاّمة المتأخرين وصاحب الكشف الحقيقي . ثم ذكر خروجه من دار المؤمنين آمل ووصوله في العراق بخدمة فخر المحققين والنصير الكاشاني . ونقل تطور

---

(١) نسبة الى حماة في شمال سوريا خرج منها كثير من الصوفية .

أفكاره عن مقدمة كتابه « شرح الفصوص » . هذا وقد سرّد المترجم له نسبه بنفسه في كتابه « المحيط الأعظم » هكذا : أنا ركن الدين حيدر بن تاج الدين علي پادشاه بن محمد أمير بن علي پادشاه ابن أبي جعفر محمد بن زيد بن محمد بن الداعي بن محمد بن إبراهيم بن محمد بن الحسين الكوسج ابن إبراهيم بن سنـــاء بن محمد الحرون بن حمزة بن عبيد الله الأعرج بن الحسين الأصغر ابن الإمام زين العابدين علي بن الحسين بن علي بن أبي طالب . ثم ذكر تحصيله العلم بآمل ثم خروجه إلى خراسان وأستر آباد واصفهان ثم رجوعه إلى آمل بعد عشرين سنة وخدمته وزيراً لفخر الدولة بن شاه كيخسرو ملك مازندران الذي كان من أحفاد أردشير بن الحسن ممدوح ظهير فاريابي (ذ ٩ : ٦٥٩) وسراج قمري (ولعلّه يقصد سراج الغزنوي أي مختاري غزنوى -ذ٩:١٠١٧) وعدّ العائلة من أولاد يزدجرد وخسروپرويز من الساسانيين. قال: ولما ظهر له زيغ الظاهر ترك الدنيا وسافر إلى الحج عن طريق اصفهان . وقال في مقدمة كتابه شرح الفصوص : لما أمر بترك ما سوى الله ترك الوالدين واعتزل وزارة فخر الدولة بن شاه كدخدا من أولاد كسرى وتوجه إلى مكة، ولبس الخرقة وعمره ٣٠ سنة ووصل مكة ٧٥١ ثم سكن النجف منزوياً عن الخلق ففاض عليه تفسير القرآن وأمر بإظهاره للخواص فكتب « جـــامع الأسرار » ثم بعدها رسالة المعاد ثم أربعين رسالة عربية وعجمية ، ثم أمر بتأويل القرآن ، فجاءت في سبع مجلّدات سمّـــاه « المحيط الأعظم » ثم أمره الحق بشرح « الفصوص » وذلك بعد ثلاثين سنة من مجـاورة النجف فابتدأ فيه في ٧٨١ وأتمّه في سنة وكان عمره ٦٣ سنة [١] . هذا ما ذكره هو عن نفسه ، وله إجازتان من فخر المحققين الأولى في ٧٥٩ مع « أجوبة مسائل فقهية وكلامية » سألها المجاز (ذ ٥ : ٢٠٤)، قال في آخر الأسئلة : [وأنا العبد الفقير حيدر ابن علي بن حيدر العلوي الحسيني الآملي] وفي هامش الجواب كتب فخر

---

(١) ملخصاً عما استخرج من الكتابين في مقدمة طبع كتابه « جامع الأسرار » .

المحققين هكذا : [هذا صحيح قرأ عليّ أطـــال الله عمره ورزقنا بركته وشفاعته عند أجداده الطاهرين . وأجزت له رواية الأجوبة عني وكتب محمد ابن الحسن بن المطهر .] وتاريخ الإجازة الثانية ع ٢ – ٧٦١ وصف فيها فخر المحققين للمترجم له بقوله : [السيّد الإمام العالم العامل المعظّم المكرم أفضل العلمـــاء الجامع بين العلم والعمل شرف آل الرسول مفخر أولاد البتول سيد العترة الطـاهرة ركن الملّة والحقّ والدين حيدر بن السيّد السعيد تاج الدين علي بن فادشاه بن ركن الدين حيدر العلوي الحسيني أدام الله فضائله وأسبغ فواضله] وذكر أنّه أجازه رواية « المهنائية » (ذ ٥ : ٢٣٦ – ٢٣٨) عنه عن والده في التأريخ المذكور [١] . وقد ذكرت الإجازتين في (ذ ١ : ٢٣٥) وافترضنا تعدّد المجازين لاختلاف النسب واللقب وعلى فرض الاتحاد ، كونه غير الصوفي العارف الذي لم يكن في مقام استفتاء عن فخر المحققين ، وعلى فرض الاتحاد فليس هو مؤلّف الكشكول في ٧٣٥ هذا ولكن بعد طبـع « جامع الأسرار » و « نقد النقود » ظهر لنا الاتحاد ، وهناك كثيرون ممن تطوّر أفكارهم كالغزالي ، كان في شبابه حشويّا سنّيا وفي أواخر عمره صار عارفاً محققاً وصوفيّاً مجتهداً . وقد نقل القـاضي في « مجالس المؤمنين » عن بيان المترجم له في شرحه للفصوص عن تطوّر أفكاره . وأنه ألّف أولاً ثلاثة تفاسير ثم ألّف تأويلاته وقال إن نسبة هذه التأويلات إلى ما قبلها من التفاسير كنسبة القرآن إلى التوراة والزبور والانجيل ، أي أن تطور آرائه جعله ينسخ آراءه الظاهرية القديمة . ثم نقل عن « جامع الأسرار » أنّ التشيع ظاهر التصوف ، وأن التصوّف باطن التشيّع وهما شيء واحد . ثم نقل عن

---

(١) وصورة هذه الإجازة منقولة عن خطّ المجيز موجودة في كتب (الطهراني بكربلا) في آخر نسخة من المسائل المهنائية التي كتب بعدها جوابات فخر المحققين عن مسائل السيد حيدر المترجم له ثم كتب صورة الاجازة عن خطّ المجيز وذكر الكاتب أن النسخة المنقولة عنها التي عليها الإجازة بخطّ فخر المحققين رآها في (الرضوية) .

نفس الكتاب هذا ، أن بيان وحدة الأفعال عند الصوفية وإن كان ينتج ما يشبه « القول بالجبر » ولكنها مع ذلك أقرب إلى « الاختيار » الشيعي منه إلى « الجبر » الأشعري فليس عند الصوفي مجبِر ومجبَر فالصوفي ينفي ما سوى الله ، كما صرّح بذلك أفضل الدين تركه الأصفهاني الصوفي الشيعي .

ومن آثار المترجم له نسخة من « استقصاء النظر » (ذ ٢ : ٣١ – ٣٢) كتبها بخطّه توجد الصفحة الأخيرة منه ضمن مجموعة عند (التقوي) فيها إنهاءُ فخر المحققين . وكتب أيضاً بخطّه بعض تصانيف المولى ركن الدين محمد ابن علي بن محمد الجرجاني الذي فرغ من تصنيفه ٧٢٠ وفرغ المترجم له من كتابته ٧٦٢ في الغري في المدرسة المرتضوية ، عبّر فيها عن نفسه بحيدر بن علي بن حيدر الحسيني الآملي ويوجد أيضاً خطّه على ظهر « غاية البادي » بتاريخ ٧٦٦ (ذ ١٦ : ١٠) .

وقد ذكرنا مؤلفات الآملي في الذريعة وما فاتنا ذكره هناك أخذناه من مقدمة « جامع الأسرار » لناشره عثمان اسماعيل يحيى نشرة المعهد الفرنسي بطهران ١٩٦٩ م – ١٣٤٧ شمسية وهي : « الأركان في فروع شرائع أهل الإيمان » (ذ ١ : ٥٢٥) ، « أسرار الشريعة وأنوار الحقيقة » « الأصول والأركان في تهذيب الأصحاب والاخوان » «اصطلاحات الصوفية» (ذ ٢ : ١٢٢) « الأمانة في بيان الامامة » (ذ ٢ : ٣٢٥ و ٣٤٤) أو « الأمانة الإلهية في تعيين الخلافة الربانية » « أمثلة التوحيد » بالفارسية (ذ ٢ : ٣٤٨) ، «البحر الضخم في تفسير القرآن » « التأويلات » (ذ ٣ : ٣٠٧) « تعيين الأقطاب والأوتاد » « تفسير السيد حيدر » (ذ ٤ : ٢٧٣) « تلخيص اصطلاحات الصوفية » للكاشاني وهو ما ذكر آنفاً ، أو « لب اصطلاحات الصوفية » « التنزيه » أو « التنبيه في التنزيه » (ذ ٤ : ٤٥٥) « التوحيد » « جامع الأسرار ومنبع الأنوار » (ذ ٥ : ٣٨ – ٣٩ و ٤٣) ، « جامع الحقائق »

بالفارسية (ذ ٥ : ٤٩ – ٥٠) « الجداول » واسمه « مدارج السالكين في مراتب العارفين » « الحجب وخلاصة الكتب » « رافعة الخلاف عن وجه سكوت أمير المؤمنين عن الاختلاف » أو « رفع المنازعة » كتبه بأمر فخر المحققين (م ٧٧١) . (ذ ١٠ : ٦١) « رسالة الأسماء الإلهية » « رسالة العقل والنفس والفرق بينهما » « زاد المسافرين » « العلم وتحقيقه بطريق الطوائف الثلاث : الصوفي والحكيم والمتكلم » « العلوم العالية » (ذ ١٥ : ٣٢٦ – ٣٢٧) « الفقر وتحقيق الفخر » « كنز الكنوز وكشف الرموز » ، « الكشكول فيما جرى على آل الرسول » (ذ ١٨ : ٨٢) ، أو « المعتمد من المنقول فيما جرى على آل الرسول » « فصّ الفصوص » هو «نص النصوص» « مجمع الأسرار » هو « جامع الأسرار » المذكور ، « المحيط الأعظم والطود الأشم في تأويل كتاب الله العزيز المحكم » (ذ ٢٠ : ١٦١ : ١٦٢) ألّفه لشاه شجاع [1] . « مدارج السالكين » هو « الجداول » و«المسائل الآملية» (فهرس مكتبة جامعة طهران ج ١ ص ٧٠) أو « المسألة الحيدرية » ، « رسالة المعاد في رجوع العباد » ، « منتخب التأويل في بيان كتاب الله وحروفه وكلماته وآياته » ، « منتخبات أنوار الشريعة » ، « منتقى المعاد في مرتقى العباد » ، « نصّ النصوص في شرح الفصوص » ، « النفس في معرفة الرب » ، « نقد النقود في معرفة الوجود » ، « نهاية التوحيد في بداية التجريد » ، « الوجود في معرفة المعبود » .

حيدر بن علي بن محمد بن إبراهيم . هو الحاج فخر الدين حيدر بن شرف الدين علي بن أبي علي محمد بن إبراهيم البيهقي . ألّف فخر المحققين

---

(١) وهو الملك الشيعي شجاع بن مبارز الدين محمد بن مير مظفر بن منصور بن بهلوان حاجي الخافي الخراساني عمّر ٥٣ عاماً كان فيها ٢٥ سنة ملكاً . أورد هدايت في « مجمع الفصحاء » شعره في عليّ :

گر پرسدت كسى كه علي را نظير هست ؟
با أوبگو كه آب نظير گلاب نيست
در حضرت خدا بجزاز ختم انبيا
كس را مقام ومنزلتِ بو تراب نيست

« الرسالة الفخرية » باسمه (ذ ١٦ : ١٢٦) وقال في أوّله : [هذه الرسالة الفخرية في معرفة النية ، حررتها بالتماس أعز الناس إلي وأكرمهم لديّ ، وهو الصاحب المعظم الزاهد العابد الورع ، العالم الفاضل الكامل المحقق ، كهف الحاج والمحرمين (المعتمرين ظ) الحاجي فخر الملة والحق والدين حيدر بن السعيد المرحوم شرف الدين علي الخ] .

حيدر بن محمد بن حيدر بن إسماعيل بن علي بن الحسن بن علي بن شرفشاه الملقب بگلستانه . والمترجم له يلقّب بشرف الدين . وسرّد في « عمدة الطالب – ص ٥٩ » نسب جده گلستانه هكذا شرفشاه بن عماد بن أبي الفتوح محمد بن أبي الفضل الحسين بن أبي الحسين علي بن الحسين بن الحسن البصري ابن القاسم بن محمد البطحائي ابن القاسم بن الحسن بن زيد بن الحسن السبط (ع) . وصفه في « العمدة » بالجلالة وأنّه رآه باصفهان ، وأنّه توفي بها في ع ١ – ٧٧٩ . وله أولا وعقب ومن ولد شرفشاه العالم الفاضل المصنّف عباد بن أحمد بن إسماعيل بن علي بن شرفشاه الآتي .

حيدر بن محمد بن علي أبو الحسن الواعظ الحسيني . كتب بخطّه « كشف الغمة » للأربلي (ذ ١٨ : ٤٧ – ٤٨) وفرغ منها في ١٠ – ج ٢–٧٨٤ . وحصلت تلك النسخة عند المحقق الكركي فصحّحها في ٩٠٨ وعن نسخته كتب برهان الدين إبراهيم بن زين الدين علي بن جمال الدين يوسف الخوانساري المجاز من المحقق في ٩٢٤ على ظهر تلك النسخة (ذ ١ : ٢١٢) التي فرغ منها ٩٢٣ . ويظهر من كلام برهان الدين أنّ كاتب الأصل ، يعني صاحب الترجمة كان من العلماء الأمجاد . ورأيت في كتب السيد محمد اليزدي في النجف نسخة من « جوامع الجامع » في التفسير مكتوبة في ٧٤٣ عليها تملك صاحب الترجمة بخطّه بعنوان أبي الحسن حيدر بن محمد بن علي الحسيني الواعظ . ثم كتب بخطّه أيضاً أنّه وهب النسخة لولده الأعزّ روح الدين باقر أطال الله في تحصيل العلوم عمره في ٣ – ج ١ – ٧٩٤ .

خاتمة المجتهدين :

– محمد بن عبد المطلب بن محمد بن علي .

الخازن :

– عبد الرزاق بن احمد بن محمد (ابن الفوطي) .
– علي بن الحسن الحائري .
– علي بن الحسن بن محمد ...
– علي ...

الخانقاهي[1] :

– الحسن بن علي ...

الخراساني[2] :

– عبد الله بن محمد الحسيني العريضي .

---

(١) نسبة إلى خانقاه = خانكاه بمعنى الدير . كان في إيران قبيل الاسلام يسمى به مراكز الرهبان المانويين . ثم اصطلحها الصوفية المسلمون .

(٢) نسبة إلى خراسان . منطقة في شرق إيران وغرب افغانستان اليوم وعاصمتاها مشهد في إيران وهرات بافغانستان .

الخزرجي :

– محمد بن مكرم بن علي .

خضر بن محمد بن نعيم . نجم الدين المطار آبادي ، المجـاز عن حسين بن كمال الدين علي بن الحسين بن حماد الليثي باجازة تأريخها ٣ شوّال ٧٥٦ . أورد شطراً منها في « الرياض » في ترجمة المجيز وأشار إليها في ترجمة المجـاز وترجمة كمال الدين علي بن حماد (ذ ١ : ١٨٦ – ١٨٧) .

الخطاط[1] :

– عبد الرزاق بن أحمد بن محمد (ابن الفوطي) .
– عبد العزيز بن محمد بن محمود الكاكياني .
– عبد المطلب بن علي بن المختار .
– محمد بن محمد السمري .

خليل بن محمد الرضوي . معاصر الشهيد محمد بن مكي ، والظاهر أنـّه كان من تلاميذ القطب الرازي (م ٧٦٦) أستاذ الشهيد . كتب « حاشية على تحرير القواعد المنطقية » تأليف القطب المذكور (ذ ٦ : ٣٤ – ٣٥) في حياته وهي على قسم التصديقات منه ، وفرغ من الحاشية في المدرسة السلطانية ٧٥٩ وتعرف « بحاشية الرضوي » طبعت باستانبول ١٣٠٩ .

الخواجه[2] :

– عبد الله بن فضل الله بن عبد الله بن روزبه .
– علي بن محمد الرشيدي الآوي .

---

(١) جمعت تحت هذا العنوان من وصف بحسن الخطّ ، وان لم يوصف بكلمة « الخطاط » وذلك احياء لذكر أصحاب هذا الفن الجميل المنتشر عند الشيعة .

(٢) فارسي بمعنى السيد . ولقرب تلفظها من كلمة « الحجة » العربية فقد اختلطتا . وكثير ممن يلقبون بالحجة كان لقبهم خواجه كما لقـّب الموالي أتباع مختار بن أبي عبيدة الثقفي إياه بذلك ، ثم صحّفت بالحجة .

الخوراني :

- عبد العزيز بن محمد بن محمود الآملي .
- محمد بن محمود بن محمد بن علي بن يوسف .

الخير (ابن ابي ...) :

- حسين بن عالم بن محمد .
- الحسين بن علي بن الحسين بن حماد ...
- فضل الله بن عماد الدولة .

الداعي (ابن ...) :

– الحسن بن محمد بن محمد بن محمد بن محمد ...
– محمد بن الحسين بن علي بن زيد ...

داود (ابن ...) :

– الحسن بن علي ...

داود بن أبي الفتوح . السيد السعيد بهاء الدين ، الراوي عن أبي المحاسن نصر الله بن عنين الدمشقي قصيدته التي أنشدهـــا في حق بعض الأشراف من بني داود بن موسى الثاني بن عبد الله بن موسى الجون بن عبد الله المحض بن الحسن المثنى . ويروي عن صـــاحب الترجمة ، تاج الدين محمد بن معيّة أستاذ مؤلّف « عمدة الطالب » وفخر الدين محمد بن الحسين بن حديد، الجدّ الأمي له كما ذكره في « العمدة – ص ١١٣ » .

داود بن محمد بن داود . ابو سليمان فخر الدين بن أبي الفضل تاج الدين البناكتي من بلاد ما وراء النهر المعاصر للعلاّمة الحلّي والشاه خدا بنده. وألّف في عصره تاريخه الفارسي « روضة أولي الألباب » (ذ ١١ : ٢٩٠) ذكر فيه تاريخ وفاة الشاه خدا بنده ٧٢٦ . ينقل عنه في « الرياض » أقول: ألّفه ٧٢٧ وتوفي ٧٣٥ كما في « شاهد صادق » وتوجـــد نسخته في المتحف

البريطاني كما في فهرس ريو ص ٧٩ وترجمه دولتشا السمرقند في «التذكرة» والمستر براون في تاريخ الأدب الفارسي ٣ : ١٢٢ (ذ ٩ : ٨٠٩ - ٨١٠) وعده شيخنا النوري من أجلاء الشيعة .

الداودي . محمد بن الحسن بن علي بن محمد الزرقي (السركاني) .

الدشتكي[١] :

- ابراهيم بن محمد ...
- محمد بن إبراهيم بن محمد ...
- محمد بن إسحاق ...

الدمشقي[٢] :

- الحسن بن محمد بن إبراهيم بن حسام .
- الحسن بن محمد بن أبي بكر بن أبي القاسم .
- علي بن الحسين بن محمد بن عدنان .
- محمد بن إبراهيم بن الحسام .
- محمد بن أبي بكر بن أبي القاسم .
- محمود بن إبراهيم بن محمد الشيرازي .
- يونس بن احمد الحسيني .

الدهان (ابن ...) :

- الحسن بن أبي الفتح ...

---

(١) نسبة إلى دشتك . عدة نقاط بايران ذكرهـا ياقوت في معجم البلدان والمقصود ها هنا منطقة في جنوب اصفهان قرب شيراز .

(٢) عدها التستري في « المجالس » من عواصم الشيعة في القرن الرابع .

الديباجي[1] :

- الحسن بن معية ...
- القاسم بن الحسين بن القاسم .
- محمد بن القاسم بن الحسين بن القاسم .

الديلمي[2] :

- الحسن بن أبي الحسن بن محمد .
- الحسن بن محمد ...

---

(١) نسبة الى الديباج معرب ديبه بمعنى الجميل واسم لقماش جميل الحياكة. قال السمعاني: لقب بها عدة اشخاص بجمال وجوههم أو لممارستهم صنع الديباج او بيعه . وممن لم يذكرهم اسماعيل الديباج من اولاد السجاد .

(٢) نسبة الى ديلم من الشعوب الايرانية ولغتهم لهجة من الفارسية كانوا يسكنون شمال غربي ايران على الساحل الجنوبي للخزر . ولم يسلموا إلا بعد أن أسسوا حكومة شيعية لهم في القرن الثالث ثم تغلبوا على بغداد في القرن الرابع .

الرازي [1] :

- علي بن إبراهيم بن علي بن الحسين ...
- محمد بن محمد ... قطب الدين .
- محمود بن محمد بن عبد الواحد .

راشد (ابن ...) :

- الحسن بن ...

الرافضي :

- سليمان بن عبد القوي
- عبد الرزاق بن احمد بن محمد (ابن الفوطي).
- علي بن الحسن بن أبي الفضل .
- علي بن أبي الفضل بن محمد بن الحسين الحلّي .
- محمود بن إبراهيم بن محمد الشيرازي الدمشقي .

---

(١) نسبة إلى رَي وكانت تتلفظ راك والنسبة إليه راكي . وهي من عواصم إيران القديمة لم تبق منها اليوم إلا قرية في جنوب طهران العاصمة اليوم . عدها الشهيد التستري في « المجالس » من عواصم الشيعة .

الرامي [1] :

- الحسن بن محمد ...
- وشاح بن علي بن محمود بن موسى ...

الربعي [2] :

- الحسن بن أحمد بن محمد بن جعفر .

رشيد الدين :

- فضل الله بن عماد الدولة .
- محمد بن محمد السمري .

الرشيدي :

- علي بن محمد ...

الرضوي :

- خليل بن محمد ...

الرضي :

- الحسن بن محمد بن محمد بن محمد بن محمد .

رضي الدين :

- الحسن بن عبد الله بن محمد بن علي .
- علي بن أحمد بن يحيى ...

---

(١) بمعنى الموسيقار (برهان قاطع) .
(٢) موالي بني ربيعة في اطراف الحلة .

- علي بن عبد الكريم بن أحمد بن طاوس .
- علي بن محمد بن عبد الحميد النيلي .
- علي بن يوسف بن علي الحلّي .
- محمد بن الحسن بن علي بن محمد الزرقي (سركاني) .

رضي الدين ابن قتادة . سيّد من مشايخ النسابة جمال الدين أحمد بن علي بن الحسين بن علي بن المهنا المعروف بابن عنبة الأصغر ، صاحب « عمدة الطالب » (ذ ١٥ : ٣٣٦ - ٣٣٩) كما أورد ذكره في الكتاب . ويأتي في ترجمة يوسف بن ناصر بن محمد أنّه يروي عن حسين بن قتادة بن روح الحسني المدني .

الرضي بن محمد بن محمد . كمال الدين الآوي الحسيني ، كان من مشائخ تاج الدين محمد بن القاسم بن معية (م ٧٧٦) ذكره في إجازته لشمس الدين محمد بن أحمد بن أبي المعالي الموسوي . والظاهر أن اسمه الحسن بن محمد بن محمد الآوي كما وقع في إجازته للشهيد المندرجة في « الإجازة الكبيرة لصاحب المعالم » المسطورة في « البحار » ، وأن الرضي وصف له . ويظهر من « الروضات » أنّ في نسخته « المرتضي » بدل « الرضي » . وبالجملة فاسمه الحسن كما مرّ في ص ٤٩ - ٥٠ .

ركن الدين :

- أحمد بن محمد بن أحمد بن محمد البيابانكي .
- الأوحدي المراغي الأصفهاني .
- الحسن بن محمد بن شرفشاه .
- الحسين بن عالم بن محمد .
- محمد بن علي بن محمد الجرجاني .
- محمد بن نظام الدين اليزدي .

الرميلي[1] :

– علي بن أحمد ...

روبال (ابن ...) :

– محمد بن شمس الدين ...

روزبه (ابن ...) :

– عبد الله بن فضل الله بن عبد الله ...

الروياني[2] :

– أبو المحاسن الجرجاني .

الرياحي : حمد الله المستوفي .

الريني : محمد بن الحسين بن علي بن القاسم .

---

(١) نسبة إلى رميلة اسم لعدة مواضع في الصحراء وبحرين وفلسطين (معجم البلدان) .
(٢) نسبة إلى رويان أكبر مدن جبال طبرستان كما أن أكبر مدن سهلها آمل (معجم البلدان) .

الزاهد :

- ابراهيم بن الحسين بن علي .
- أحمد بن ابراهيم بن الحسين الكرواني .
- بدر الدين الناوندي .
- الحسن بن علي بن الحسن الطبري .
- الحسن الكرماني الكيمياوي .
- الحسين بن ابراهيم بن يحيى .
- حيدر بن علي بن محمد بن ابراهيم .
- عبد علي بن نجدة .
- علي بن بشارة .
- علي بن الحسين بن حماد الليثي .
- علي بن محمد الرشيدي الآوي .
- علي بن يحيى بن حماد .
- محمد بن اسحاق الدمشتكي .

الزرقني (= الزرقاني = السرقني = السركاني)

- محمد بن الحسن بن علي بن محمد ...

زمان (ابن ...) :

- عبد الله بن علي بن سعيد .

زهرة (ابن ...) :

- أحمد بن محمد بن ابراهيم بن محمد بن علي بن الحسن ...
- الحسن بن علي بن الحسن .
- الحسن بن محمد بن ابراهيم بن محمد بن علي بن الحسن بن زهرة .
- الحسن بن محمد بن الحسن بن محمد بن علي بن الحسن بن زهرة .
- الحسن بن محمد بن علي بن زهرة .
- الحسين بن علي بن ابراهيم بن محمد بن زهرة .
- علي بن ابراهيم بن محمد ...
- علي بن حمزة بن علي بن الحسن ...
- علي بن محمد بن ...
- محمد بن ابراهيم بن محمد بن علي ...
- محمد بن علي بن حمزة بن علي ..
- محمد بن علي بن محمد بن حسن ...
- محمد بن محمد ...

الزيدي :

- يحيى بن حمزة بن علي ...

زين الدين :

- جعفر بن علي بن يوسف بن عروة .
- الحسن بن محمد بن عدنان .

- علي بن أحمد بن طراد ...
- علي بن اسماعيل بن ابراهيم بن فتوح .
- علي بن بشارة ...
- علي التايبادي أبو بكر ...
- علي بن الحسن بن أحمد بن مظاهر .
- علي بن الحسن بن محمد الخازن .
- علي بن الحسين بن القاسم بن منصور .
- علي بن الحسين بن القاسم النرسي .
- علي بن خازن الحائري .
- علي بن عبد المجيد النيلي .
- علي بن فاضل المازندراني .
- علي بن محمد العجمي .
- علي بن محمد بن علي بن محمد .

الزيني (ابن ...) :

- علي بن الحسين بن القاسم النرسي .

السائح [1] :

ـ علي بن محمد بن علي الهمداني .

سادات :

ـ حسين بن عالم بن محمد .

الساروي [2] :

ـ كمال الدين بن قوام الدين .

سالم بن حمد بن حمّاد بن مهنا بن حماد بن القاسم بن مهنا بن الحسين ابن داود بن القاسم بن عبيد الله بن طـــاهر بن يحيى بن جعفر الحجة بن عبيد الله بن الحسين بن علي بن الحسين بن علي بن أبي طالب (ع) . رأيت تملّكه مع سرد نسبه بخطّه على الجزء ٦ و ٧ من « المبسوط » الذي كتابته ٦١٣ ومقابلته بمدينة الرسول ٦١٤ وليس لتملكه تأريخ ، لكنه كتبه ذيل تملّك آخر للشيخ حـسن بن سالم وكتابة هذا ٧٤٣ ، فيظهر أن تملّكه في أواخر هذا القرن ولعلّه بقي إلى التاسع .

---

(١) السياحة عملية يقوم بها السائح الصوفي ويقال لها بالفارسية « برسه » .

(٢) نسبة إلى ساري وهي اليوم عاصمة مازندران في جنوب بحر الخزر وشمال إيران . وقال في « المجالس » كلهم شيعة .

الساوجي : محمد ... الوزير سعد الدين .

السبزواري [1] : الحسن بن الحسين الشيعي .

السرابشنوي [2] (سراوشنوي) : الحسن بن الحسين بن الحسن .
ـ الحسن بن محمد بن أبي المجد.

سراج الدين : الحسن بن محمد بن أبي المجد .

سرايا (ابن ...) : عبد العزيز بن محاسن ...

السرقني = الزرقني (السركاني = الزرقاني) .

سعد الدين الساوجي : محمد الساوجي الوزير .
ـ محمود بن عبد الكريم بن يحيى الشبستري.

سعيد بن جعفر بن رستم الجرجاني . كتب بخطّه «إرشاد الأذهان» للحلّي في أواخر ج ٢ ـ ٧٧٢ . والنسخة موجود في كتب (الخوانساري) .

أبو سعيد بن الحسين بن محمد بن أحمد . الشيخ تاج الدين الكاشي . تلميذ فخر المحققين . قرأ عليه « التبصرة » لوالده الحلّي فكتب الفخر في آخره « اجازة » له في سلخ ع٢ ـ ٧٥٩ . ثم قرأ عليه رسالة « ثلاثة وأربعين حديثاً » لفخر المحققين ، فكتب هو في آخره إجازة له في سلخ شعبان ٧٥٩ . ثم قرأ عليه الرسالة « الفخرية » في النية له ، فكتب اجازة

---

(١) راجع لذكر سبزوار (الثقا : ١١٨) .
(٢) نسبة إلى سراب شنه . سرآب = رأس العين . شنه = إسم محل . وآب شنه (= آفشنه) من قرى بخارا .

في ٥ رمضان ٧٥٩ وصفه في الإجازة الأولى بقوله : [قرأ عليّ مولانا الإمام الأعظم أفضل المحققين سلطان الحكماء والمتكلمين تاج الحق والدين عمـــاد الإسلام وفخر المسلمين أبو سعيد ابن الامـــام السعيد عماد الدين الحسين بن الإمام السعيد محمد بن أحمد الكاشي أدام الله فضـائله وأسبغ فواضله] . وقال في الإجازة الثانية : [قرأ عليّ مولانا الإمام المعظم أفضل العلماء وأعلم الفضلاء المؤيّد بالقوة القدسيّة والأخلاق النبويّة جامع الفضائل النفســـانية المطلع على الأسرار الروحانية مولانا ، تاج الحق والدين أبو سعيد ـ إلى آخر ما مرّ ـ] وقال في الثالثة : [قرأ عليّ مولانا الإمام العلّامة المعظّم أفضل المتأخرين تاج الحق والدين أبو سعيد] إلى آخر ما مرّ في الإجازة الأولى . رأيت النسخ الثلاث ضمن مجموعة عند (التقوي بطهران) بعد طبـع الجزء الأوّل من الذريعة وفاتني ذكرها هناك .

السكاكيني :

ـ الحسن بن محمد بن أبي بكر بن أبي القاسم الهمداني .
ـ محمد بن أبي بكر بن أبي القاسم الهمداني .

سلطان العارفين : محمد بن الحسن بن محمد بن كجيل .

سليمان بن عبد القوي بن عبد الكريم بن سعيد بن الصفي المعروف بنجم الدين ابن أبي العباس الطوفي البغدادي ، ولد ٦٥٧ . سكن الشام مدة ثم أقام بمصر ، فاشتغل وشارك الفنون وتعانى التصانيف في الفنون . هكذا ترجمه العسقلاني وذكر أساتذته في العربية والفقه وقال كان متقللاً من الدنيا ومتّهماً بالرفض . وله قصيدة يغض من الصحابة ولما أخرجوا عليه بخطّه هجو الشيخين عزّروه وضربوه ، فتوّجه إلى قوص . وكان من شعره الذي نسبوه إلى الرفض قوله :

كم بين من شك في خلافته وبين من قيل إنـــه الله

ومات ببلدة الخليل في رجب ٧١٦ وعاش أبوه بعده بسنين . وكان كثير المطالعة ... وقال عن نفسه :

حنبلي رافضي ظاهري أشعري إنها أحدى الكبر

ويقال : إن بقوص خزانة كتب من تصانيفه . وحكى عن ابن رجب في الطبقات : أنّه كان شيعياً منحرفاً عن السنّة وصنّف كتاباً سمّاه « العذاب الواصب على أرواح النواصب » . وكان يطعن في عمر أنّه منع من تدوين العلم . فلو ترك الناس يكتبون لتواتر الحديث وقلّت الخلافات . واتّهم بأنّه أوقع في عايشة فعزر وسجن ، ثم أطلق ونفي إلى الشام لكنه لم يدخلها لأنه كان قد هجا أهلها فعرج إلى دمياط ثم سافر إلى الحج ٧١٤ وجاور آخر عمره المدينة مصاحباً السكاكيني شيخ الرافضة ونظم في سبّ أبي بكر . راجع الدرر الكامنة ٢ : ٢٤٩ ـ ٢٥٢

السمري : محمد بن محمد ...

السمناني[١] : أحمد بن محمد بن أحمد بن محمد البيابانكي .

ـ الحسن ...

سمير الدين : محمد بن فضل العلوي .

سمنان (ابن ...) : مهنا ...

السنبسي[٢] : عبد العزيز بن محاسن بن سرايا ...

السهروردي[٣] : علي بن يحيى بن محمد بن شهاب الدين ...

سيد حسيني : حسين بن عالم بن محمد .

---

(١) نسبة إلى سمنان بين ري ودامغان (معجم البلدان) واليوم هي بلدة على خط الحديد إلى خراسان .

(٢) لعله نسبة إلى سنبوس موضع بالروم (معجم البلدان) .

(٣) نسبة إلى سهرورد من أعمال زنجان بالجبل (معجم البلدان) .

الشاعر :

ـ أبو اسحاق اينجو .

ـ أحمد بن محمد بن الحداد .

ـ الأوحدي المراغي الأصفهاني .

ـ الحسن الكاشي .

ـ حمد الله المستوفي .

ـ عبد العزيز بن محاسن بن سرايا .

ـ عبد الله بن سعيد بن المتوج .

ـ علي بن الحسين الحلّي .

ـ علي بن محمد بن أحمد بن علي .

ـ علي بن أبي الهيجاء .

ـ محمد بن يوسف بن محمد بن يوسف .

ـ محمود بن يحيى بن محمد بن سالم .

الشافعي : أبو المحاسن الجرجاني .

الشافهيني : الشفيهية : علي بن الحسين الحلّي .

الشامي :

- صالح بن مشرف العاملي .
- طومان بن أحمد .
- محمد بن علي بن موسى بن الضحاك .

الشبستري [1] :

- محمود بن عبد الكريم بن يحيى .

شرف :

- عبد الله بن فضل الله بن عبد الله بن روزبه .

شرف الدين :

- أحمد بن محمد بن علي الأربلي .
- اسماعيل بن محمد بن اسحاق .
- الحسن بن محمد الرامي .
- الحسين بن علي بن ابراهيم بن محمد بن زهرة .
- الحسين بن محمد بن علي .
- الحسين بن موسى بن العود .
- حيدر بن موسى بن العود .
- حيدر بن محمد بن حيدر بن اسماعيل .
- عبد الرحمان بن عبد الحميد بن محمد .

---

(١) نسبة إلى شبستر على سبعة فراسخ من تبريز .

- عبد الله بن فضل الله بن عبد الله .
- عدنان بن جعفر بن محمد .
- علي يزدي .

شرف رامي :

- الحسن بن محمد الرامي .

شرفشاه (ابن ...):

- الحسن بن محمد بن ...
- حيدر بن محمد بن حيدر بن اسماعيل .
- عباد بن أحمد بن اسماعيل .
- عباد بن يحيى بن عباد بن أحمد .
- عبد الله ....

الشريف :

- ابراهيم بن عبد المطلب بن علي .
- الحسن بن محمد بن عدنان .
- عبد الله بن محمد بن أحمد بن الحسين .
- علي بن الحسين بن محمد بن عدنان .
- علي بن حمزة بن علي بن الحسن بن زهرة .
- محمد بن علي بن حمزة بن علي بن الحسن .
- محمد بن علي بن محمد بن حسن بن زهرة .
- محمد بن محمد بن زهرة .

- يحيى بن حمزة بن علي ...
- يحيى بن القاسم بن عمر .

الشفيهية :

- علي بن الحسين الحلّي .

الشقراوي[1] :

- علي بن بشارة ...

شمس الدين :

- الحسن بن محمد بن الحسن بن محمد بن علي بن الحسن بن زهرة .
- محمد الآوي .
- محمد بن ابراهيم بن الحسام .
- محمد بن أحمد بن علي بن محمد بن أبي الفتح .
- محمد بن أحمد بن أبي المعالي.
- محمد بن أبي بكر بن أبي القاسم الهمداني .
- محمد بن الحسن بن محمد بن أبي الرضا .
- محمد بن الحسن بن محمد بن كجيل .
- محمد بن حماد بن إدريس .
- محمد بن صدقة ...
- محمد بن أبي طالب .
- محمد بن عبدالعلي الكركي .

---

(١) الشقراء اسم لعدة مواضع ذكرت (معجم البلدان) .

ـ محمد بن علي بن الغزال .
ـ محمد بن علي بن غني .
ـ محمد بن علي بن موسى بن الضحاك .
ـ محمد بن محمد بن زهرة الحلبي .
ـ محمد بن محمد اليزدي .
ـ محمد بن محمود بن محمد بن علي .
ـ محمد بن مكي بن محمد بن حامد الشهيد .
ـ محمد بن نجيح الحلّي .
ـ محمد بن هلال الآوي ...
ـ محمد الحافظ الشيرازي .

شنح (ابن ...) : علي بن الحسين بن القاسم بن منصور ...

شهاب (ابن ...) : علي بن محمد بن علي الهمداني .

شهاب البحراني : دوّن بخطّه « مجموعة » نفيسة حاوية لرسائل حكمية وعرفانية . منها شرح ديباجة رسالة الطير الموسوم « مفتاح الخير » كتابتها ٧٣٧ (ذ ٢١ : ٣٢٩) و « المجموعة » عند حسين بن أبي القاسم الطبيب التبريزي بالنجف . منها رسالة « حي بن يقظان » ، ومنها « الغربة الغربية » للسهروردي .

الشهيد :

ـ الحسن بن محمد بن أبي بكر بن أبي القاسم .
ـ علي بن أبي الفضل بن محمد بن الحسين الحلبي .
ـ فضل الله بن عماد الدولة .

ـ محمد بن الحسين بن علي بن زيد .
ـ محمد بن عبد المطلب بن محمد .
ـ محمد بن مكي بن محمد بن حامد .
ـ محمود بن ابراهيم بن محمد الشيرازي الدمشقي .

الشهيفية (ابن ...) :

ـ علي بن الحسين الحلّي ..

الشيباني :

ـ عبد الرزاق بن احمد بن محمد (ابن الفوطي) .
ـ محمود بن يحيى بن محمد بن سالم الحلّي .

شيخ الاسلام :

ـ ابراهيم بن محمد بن محمد بن حمويه .
ـ أحمد بن محمد بن أحمد الكامرني .

شيخ دار القرآن : أحمد بن يوسف بن أبي بكر .

شيخ الشيعة (ابن ...) :

ـ جعفر بن محمد بن عدنان .
ـ عدنان بن جعفر ...
ـ علي بن الحسن بن أحمد بن مظاهر الحلّي .
ـ محمد بن أبي بكر بن أبي القاسم .
ـ محمد بن عدنان .

شيخ الطائفة : الحسن بن محمد بن ابراهيم بن الحسام .

الشيرازي[1] :

- حسن بن علي الفارسي .
- عبد الله بن فضل الله بن عبد الله بن روزبه .
- محمد بن ابراهيم بن محمد الدشتكي .
- محمود بن ابراهيم بن محمد الشهيد .
- محمود بن مسعود بن مصلح قطب الدين .
- محمد الحافظ ... الخواجه ...

الشيعي السبزواري : الحسن بن الحسين .

---

(١) شيراز من عواصم ايران الجنوبية . عدها التستري الشهيد في « المجالس » من عواصم الشيعة .

الصابوني : عبد الرزاق بن أحمد بن محمد (ابن الفوطي) .

الصاحب : فضل الله بن عماد الدولة .

صاحب دار الصحة (– دار الصخر) : جعفر بن علي بن ...

صافي : الأوحدي المراغي الإصفهاني .

صالح بن مشرف العاملي الجبعي ، هو الجدّ الخامس لزين الدين الشهيد الثاني ابن نور الدين علي الشهير بابن الحجة (الحاجة أو الخواجه) كما جاء في « الأمل ١ : ٨٥ » أو الجد الرابع كما وجدته بخطّ تلميذ الشهيد ، أحمد بن كرم الله بن علوان وتأريخ خطّه ٩٧٤ ، وعلى أيّ فهو من تلاميذ العلاّمة الحلّي كما ذكره الحرّ في « الأمل ١ : ٨٥ و ١٠٢ » في ترجمة الشهيد ، ثم ترجمه مستقلاً . وفي الرياض جعله الجدّ الثالث ووصفه بالطاوسي الشامي العاملي ، وتبعه صاحب « الروضات » واحتمل سليمان ظاهر في مقاله في « مجلة المجمع العلمي » أنّه محرّف طلوسي نسبة إلى طلوسة إحدى قرى جبل العامل الجنوبية . ووصفه الشيخ عباس القمي في « الكنى والألقاب » وصفه بالطوسي العاملي ولم أدر مأخذه كما لم أعلم وجه توصيف والد الشهيد بابن الحجة أو ابن الحاجة أو ابن الخوجه . وقد جاء في المطبوع اولاً من « الأمل » « شرف » بدل « مشرف » .

الصالحي :

ـ محمد بن أبي بكر بن أبي القاسم الهمداني .

الصدر :

ـ عبد الله بن محمد بن مكي .
ـ علي بن أبي الهيجاء الأربلي .
ـ محمد بن علي بن عيسى .
ـ محمد بن محمد اليزدي .

صدر الدين :

ـ حمزة بن الحسن بن محمد بن الحسن .
ـ محمد بن إبراهيم بن محمد الدشتكي .
ـ محمد بن إسحاق الدشتكي .
ـ محمد بن محمود الآوي .

صدقة (ابن ...) :

ـ محمد ...

الصديقي :

ـ نصرة بن صادق بن مجتبى .

الصريحاني :

ـ أحمد بن الحسين بن حمزة ...

الصفار :

ـ محمد بن محمد بن الحسن بن الطويل .

الصفي :

- سليمان بن عبد القوي .

صفي الدين :

- عبد العزيز بن محاسن بن سرايا .
- محمد بن الحسن بن محمد بن أبي الرضا .
- محمد بن يحيى بن أحمد .

الصوفي :

- حيدر بن علي بن حيدر الآملي .
- عامر بن عامر البصري .
- عبد الرحمن بن محمد بن إبراهيم (ابن العتايقي) .
- عبد الرزاق بن أحمد الكاشي .
- علي بن يحيى بن محمد بن شهاب .
- محمود بن مسعود بن مصلح قطب الدين الشيرازي .

الضحاك (ابن ...) :

– محمد بن علي بن موسى ...

ضياء الدين :

– عبد الله بن محمد بن علي الأعرج .

– هارون بن الحسن بن علي ...

الطائي :

– عبد العزيز بن محاسن بن سراباد .

طاوس (ابن ...) :

– علي بن عبد الكريم بن أحمد ..

– محمد بن عبد الكريم بن أحمد ..

الطاوسي :

– صالح بن مشرف العاملي ..

الطباطبائي :

– محمد بن علي بن محمد بن رمضان .

الطبرستاني[1] :

– كمال الدين بن قوام الدين .

---

(١) نسبة إلى طبرستان منطقة في جنوب شرقي بحر الخزر تسكنها قبائل تبور من الشعوب الايرانية ولغتهم لهجة فارسية. والنسبة إلى نفس القبيلة طبري. عدها في « المجالس » من مراكز الشيعة القديمة .

طبرسي (= تفرشي)[1] :

الطبري[2] :

- الحسن بن علي بن الحسن ..
- الحسين بن أردشير بن محمد .
- حيدر بن إبراهيم .
- علي بن الحسن بن علي ..
- علي بن محمد بن علي الحافظ .
- محمود بن محمد بن علي بن يوسف ..
- هارون بن الحسن بن علي .

الطبيب :

- عبد الرحمن بن محمد بن ابراهيم (ابن العتايقي) .
- محمود بن مسعود بن مصلح الشيرازي .

طراد (ابن ...) :

- علي بن أحمد ..
- علي بن ..

الطقطقي (ابن ..) :

- محمد بن علي بن محمد بن رمضان .

---

(١) نسبة إلى تفرش بلدة قرب همدان .
(٢) نسبة إلى طبر = تبور . راجع طبرستاني .

الطلوسي [1] :

- صالح بن مشرف العاملي .

طمان [2] **بن أحمد** = طومان بن أحمد .

الطومسي :

- أصيل بن الشيخ نصير .
- الحسن بن محمد بن الحسين نظام الدين .
- الحسن بن محمد بن محمد بن الحسن ..
- الحسين بن محمد بن علي شرف الدين .
- صالح بن مشرف العاملي .

الطوفي [3] :

- سليمان بن عبد القوي بن عبد الكريم .

طومان بن أحمد ، نجم الدين العاملي . المتوفى حين سفره إلى الحجاز بطيبة حدود ٧٢٨ كما نقله صاحب المعالم في « الإجازة الكبيرة » عن خطّ محمد بن مكي بن محمد بن حـــامد الشهيد ٧٨٦ . ونقل أيضاً أكثر فوائد اجازة شمس الدين محمد بن أحمد بن صالح القسيني (أنوار : ١٤٨) لصاحب الترجمة ونقل عن خطّ الشهيد أيضاً أن والده جمـــال الدين أبا محمد مكي بن محمد بن حامد كان من تلاميذ صاحب الترجمة ومن المترددين إليه قبل سفره إلى

---

(١) نسبة إلى طلوسة إحدى قرى جبل عامل الجنوبية .

(٢) لعله تومان . تركية بمعنى عدد عشرة آلاف .

(٣) بضم الطاء وسكون الواو بعدهـــا فاء . نسبة إلى طوف قرية ببغداد (الدرر الكامنة ٢ : ٢٤٩) .

الحجاز . وقال أيضاً : ان اجازة القسيني لصاحب الترجمة كانت بعد قراءة « النهاية » و « الاستبصار » و « المبسوط » ، أوّلهـــا [قرأ عليّ الشيخ الأجل العالم الفاضل الفقيه المجتهد طما بن أحمد الشامي العاملي كتاب «النهاية» الخ] . وقال في عدّة مواضع غير هذه الإجازة وجدتُ الثناء والمدح لهذا الرجل .

الطويل (ابن ..) :

ـ محمد بن محمد بن الحسن .

الطيبي :

ـ الفضل بن يحيى بن علي

ظهير الدين :

- علي بن يوسف بن عبد الجليل .
- محمد بن محمد بن الحسن بن يوسف .

العارف :

- أحمد بن محمد بن أحمد الكاموني .
- أحمد بن محمد بن أحمد بن محمد البيابانكي .
- الأوحدي المراغي الأصفهاني.
- حسين بن عالم بن محمد .
- حيدر بن علي بن حيدر الآملي .
- عامر بن عامر البصري .
- عبد الرزاق بن أحمد الكاشي .
- علي بن محمد بن علي الهمداني .
- علي بن يحيى بن محمد بن شهاب السهروردي .

عامر بن عامر البصري . العـــارف الصوفي ناظم قصيدة « ذات الأنوار » التي نظمها في ٧٣١ (ذ ٩ : ٦٧٧ و ١٠ : ١) المطبوعة بتحقيق عبد القادر المغربي وهي في اثني عشر نوراً ، التاسع منها في صاحب الزمـان ورأيت نسخته في إحدى مجموعات سليمان بن عبدالله الماحوزي عليها حواشي بخطّ سليمان . ونسخة ضمن مجموعة بياضية عند ابراهيم الكازروني المتوفى بمدرسة قوام بالنجف ١٣٦٥ . وترجمه العسقلاني في « الدررالكامنة » (٢:٢٣٤ والطبعة الثانية ٢ : ٣٣٨) وقال : رأيت له تصنيفاً في التصوف .

العاملي [1] :

- ابراهيم بن الحسين بن علي .
- احمد بن الحسن بن محمود .
- احمد بن محمد بن الحداد .
- الحسن بن أيوب .
- الحسن بن سليمان بن محمد .
- الحسن الفتوني ...
- الحسن بن محمد بن أبي جامع ...
- الحسين بن علي ...
- الحسين بن ناصر بن ابراهيم .
- صالح بن مشرف ...
- طومان بن احمد، نجم الدين .
- علي بن بشارة ..
- محمد بن ابراهيم بن الحسام .
- محمد بن مكي بن محمد بن حامد الشهيد .
- مكي بن محمد بن حامد بن أحمد .

عباد بن أحمد بن اسماعيل بن علي بن الحسن بن شرفشاه «گلستانه» . مرّ تمام نسبه في حيدر بن محمد بن حيدر . ولقبه مجد الدين الحسيني . قال في « عمدة الطالب » إنّه عالم فاضل مصنّف جليل تولى قضاء اصفهان على عهد السلطان الجايتو محمد بن أرغون . وهو جدّ عباد بن يحيى الآتي بعده .

---

(١) نسبة إلى جبل عامل . عد في « المجالس » من مراكز الشيعة وهو حق اليوم كذلك .

ترجمه في « الأمل ٢ : ١٤١ » وذكر له شرح التهذيب وذكر في رسالة « مشائخ الشيعة » أن اسم شرحه « توضيح الوصول » (ذ ٤ : ٤٩٩) كتبه بالتماس من تلميذه وتلميذ الحلّي ، محمود بن علي بن يوسف الطبري . وأضيف على الذريعة أن نسخة « التوضيح » هذا موجودة في (الرضوية) فرغ من تأليفه ٧٠٧ وهي بخطّ نظام الدين عربشاه كتابته ٨٢٢ وعناوينه : قال مدّ ظلّه .. أقول .. وله « كاشف المعاني في شرح حرز الأماني » (ذ ١٧ : ٢٣٩) الموجودة أيضاً في مكتبة (البروجردي) وعلى النسخة اجازة المؤلف لتلميذه محمود المذكور وهو والد صاحب موسوعة « نفايس الفنون » وتاريخ الإجازة ٧٠٨ كما يأتي في ترجمته وترجمة ولده محمد .

عباد بن يحيى بن عباد بن احمد بن اسماعيل بن علي بن الحسن بن شرفشاه الملقب « گلستانه » وهو كجده العباد المذكور آنفاً ملقب بمجد الدين . قال في « عهدة الطالب » بعد ذكر جدّه أن له ولداً اسمه يحيى والد السيد العالم الفاضل مجد الدين عباد بن يحيى الذي توفي بعد ٧٩٠ وخلّف ولده نظام الدين أبا الفتح .

العباسي :

يحيى بن القاسم بن عمر .

عبد الحميد بن عبدالله بن أحمد النيلي الحسيني بن الحسن بن علي بن محمد بن علي الشهيد بن جلال الدين عبد الحميد الأول الذي قرأ عليه فخار بن معد في ٥٩٤ (الثقا : ١٥٦) وهو ابن عبد الله الملقّب بالتقي ابن نجم الدين أسامة النسابة (م رجب ٤٧٢) ابن شمس الدين احمد النقيب بن علي بن محمد بن عمر بن يحيى النسابة بن الحسين بن أحمد بن عمر بن يحيى المحدث بن الحسين ذي الدمعة ابن زيد الشهيد . كان من العلماء الأجلاء . يروي عنه

كثيراً حفيده بهاء الدين علي بن غياث الدين عبد الكريم بن عبد الحميد النيلي المذكور في كتابه « الدر النضيد في تعازي الإمام الشهيد » (ذ ٨ : ٨١) . ذكر تمام نسبه في « خاتمة المستدرك ـ ص ٤٣٥ » (ذ ٢ : ٤١٦ و١٠ : ١٥٧) وقال في « الأمل ٢ : ١٤٦ » : الشيخ عبد الحميد النيلي . يروي عنه ابن فهد (م ٨٤١) ولعلّه اشتبه بعلي بن محمد بن عبد الحميد (ذ ١ : ٢٢) . ومرّ في (أنوار : ٨٧) عبد الحميد الثاني بن محمد بن عبد الحميد الأول المذكور . والمسمون بهذا الاسم كثيرون في هذه العائلة ، كما أنّ بينهم اثنين باسم بهاء الدين علي بن غياث الدين عبدالكريم (ذ ٨ : ٨١) .

عبد الحميد بن فخار بن معد بن فخار بن أحمد الموسوي. عده شيخنا في « خاتمة المستدرك » ثامن مشائخ محمد بن مكي الشهيد ٧٨٦ . لكنه سهو منه ، لأنّ تاج الدين بن معيّة الذي هو من مشائخ الشهيد يروي عن ولد المترجم له علم الدين المرتضى علي بن عبد الحميد بن فخار ، فكيف يروي الشهيد عن الوالد مع رواية شيخه عن الولد ! ومرّ صاحب الترجمة في (أنوار : ٨٧) .

عبد الحميد بن محمد بن علي . هو نظام الدين عبد الحميد بن مجد الدين أبي الفوارس محمد بن فخر الدين علي بن عزالدين محمد بن أحمد بن علي الأعرج الحسيني العبيدلي . هو ابن أخت العلّامة الحلّي وشارح بعض كتبه ، منها « نهج المسترشدين » الموسوم شرحه « تذكرة الواصلين » الموجود نسخة منه في كتب (الخوانساري) شرحه في ٧٠٣ وله ١٩ سنة ودخل في الـ ٢٠ فيكون مولده ٦٨٣ . وأما أخوه عميد الدين عبد المطلب فقد ولد ٦٨١ (ذ٤ : ٥١) وأحال في هذا الشرح إلى شرح كتاب آخر لخاله الحلّي وهو « ايضاح اللبس في شرح تسليك النفس إلى حظيرة القدس » (ذ ٢ : ٤٩٨) فلعلّه ألّفه وعمره أقل من العشرين سنة . وذكر في « عمدة الطالب » أبا الفوارس محمد وذكر أولاده السبعة ، خمسة منهم من بنت السديد يوسف ، وهم جلال الدين

علي ، وعميد الدين عبد المطلب ، وضياء الدين عبد الله ، ونظام الدين الفاضل العلاّمة عبد الحميد ، يعني صاحب الترجمة ، وغياث الدين عبدالكريم . وقال إنّ ابن صاحب الترجمة هو شرف الدين عبدالرحمان والد نظام‌الدين عبدالحميد وضياء الدين عبدالله . ويـــأتي اخوان المترجم له عبد الكريم وعبد الله وعبد المطلب كما يأتي أبوهم محمد .

عبد الرحمان بن عبد الحميد بن محمد . شرف الدين عبد الرحمان بن نظام الدين عبد الحميد بن أبي الفوارس الأعرجي محمد . قال في «عمدة‌الطالب» إنّه والد العالم الزاهد نظام الدين عبد الحميد وضياء الدين عبدالله . والظاهر أنّه كوالده وولده من العلماء ، لكني ما ظفرت لهم على تصنيف حتى اليوم .

عبد الرحمان بن علي بن أبي الحسن . أمير الدين الجزيري [1] الأصل الموصلي المنشأ . يروي عن علي بن عيسى الأربلي وهو سابع الاثني عشر وممن سمع جميع كتـــاب « كشف الغمة » وعارضه بنسخة الأصل وخطّ مصنّفه الأربلي في ٦٩١ كما فصلناه في (أنوار : ١٠٧) وصف صاحب الترجمة هناك بالشيخ العـــالم مولانا ملك الفضلاء والعلماء أمير الدين عبد الرحمان بن علي ابن أبي الحسن الجزيري الأصل الموصلي المنشأ . وترجمه في « الأمل ٢: ١٤٧ » بقوله : الشيخ الجليل أمين الدين عبد الرحمان بن علي بن الحسين (الحسن) الحريري الأصل الموصلي المنشأ عالم فاضل يروي « كشف الغمة » عن مؤلفه . سمعه أجمع وأجاز له روايته . ورأيت الإجازة بخطّ بعض فضلائنـــا . لكن ما رأيت من النسخة هو كما ذكرت .

عبد الرحمان بن محمد بن ابراهيم . ابن محمد بن يوسف المهندس الأديب الطبيب الصوفي كمال الدين المعروف بابن العتايقي [2] الحلّي صاحب التصانيف

---

(١) والجزيري أو الجزري نسبة إلى الجزيرة بين موصل والشام .
(٢) نسبة إلى العتايق قرية بقرب الحلّة المزيدية .

الموجودة بعضها بخطّه في الخزانة (الغروية) منها « صفوة الصّفوة » الذي فرغ منه ٧٨٧ (ذ ١٥ : ٥١) و « شرح ديوان المتنبي » فرغ منه ٧٨١ (ذ ١٣ : ٢٧٦) و « الشهدة » شرع فيه ٢٢ ذي الحجة ٧٨٧ وفرغ منها ١٤ محرم ٧٨٨ (ذ ١٤ : ٢٥٩) و « الارشاد في معرفة مقادير الابعاد » (ذ ١ : ٥١٠) و « الرسالة المفردة في الأدوية المفردة » (ذ ١١ : ٢٢٥) و « المنتخب في لباب الأدب » و « شرح حكمة الإشراق » (ذ ١٣ : ٢١١ و ٢٠ : ١٩٨) و « الإيضاح والتبيين في شرح منهاج اليقين في أصول الدين » شرع فيه ٢٢ رمضان ٧٨٧ وفرغ منه ١٢ ذي القعدة ٧٨٧ أيضاً (ذ٢:٥٠٣) و « زبدة رسالة العلم النصيرية » (ذ ١٢ : ٢٨) و « التصريح في شرح التلويح » في الطب . (ذ ٤ : ١٩٦) و « شرح الجغميني » فرغ منها ١٢ ذي الحجة ٧٨٧ (ذ ١٤ : ١٧٦) و « الرسالة المفيدة » فرغ منها منتصف ذي الحجة ٧٨٧ (ذ ١١ : ٢٢٥) و « تجريد النية » (ذ ٣ : ٣٥٦) توجد كلها بخطّه في (الغروية) وله « الناسخ والمنسوخ » نسخ (السماوي) عن خطّ المؤلّف نسخة له ، ونسخة أخرى عند حسين محفوظ . ونسب إليه محمد بن يونس الشويهي في « براهين العقول » كتابي « القسطاس » و « المعيار » كلاهما في المنطق . (ذ ٢١ : ٢٧٧ و ١٧ : ٧٩) وترجمه صاحب «الرياض» وقال إن عنده المجلد الثالث من « شرح نهج البلاغة » له فرغ منه ٧٨٠ وعليه إجازته لبعض من قرأه عليه تاريخها ٧٨٦ . أقول . ورأيت أنا مجلداً منه في (الغروية) (ذ ١٤ : ١٣٢) ونسخة عند ابن يوسف مؤلف « نهج البلاغة جيست ؟ » بشيراز . وله « مختصر الأوائل لأبي هلال » (ذ ٢٠ : ١٨١) .

وذكر في « الرياض » أن الكفعمي ينقل في « مجموع الغرائب » عن كتابه « اختيار حقائق الخلل ودقائق الحيل » (ذ ١ : ٣٦٥) وفي « بلد الأمين » عن كتابيه « الأعمار » و « الأضداد » (ذ ١ : ٢١٤ و ٢٤٣) واحتمل اتحادهما . أقول : ونسخة من كتابه « الايماقي في شرح الايلاقي » (ذ٢:٥٠٩)

موجودة في (الغروية) بخطّ تلميذ الشارح وكتب التلميذ على النسخة بخطّه ما صورته : [للمولى العالم الفاضل الكامل مفخر الفضلاء في الزمان مسيح الدوران ظهير الملة والدين عبد الرحمان ابن العتايقي – إلى قوله : كتبه العبد محبه ومعتقده حسين بن محمد] وعلى النسخة تقريظ لطيف آخر وثناء بليغ وامضاؤه : كتبه عبده الأصغر ومحبه الأكبر محمد بن جعفر النباطي. وبالجملة، يظهر من تصانيفه الموجودة ، أنه كان جامعاً للفنون ماهراً في الحكمة والكلام والرياضي والطب وغيرها من أنواع العلوم ومن توصيفه بمسيح الدوران يظهر أنه كان يباشر الطبابة ويعالج المرضى . هذا وقد أظهر تقواه في ما كتبه في آخر « شرح حكمة الإشراق » من اعتكافه في رمضان ٧٥٦ بمسجد الكوفة وكتب في حال الاعتكاف « شرح الشمسية » للقطب و « شرح الكافية » لمؤلّف « حكمة الإشراق » و « تسليك النفس » للحلّي ومع ذلك قضى صلوات سنة كاملة كلّ ذلك معتكفاً . وكأنه أراد افهام القشريين بامكان الجمع بين الدين والفلسفة قولاً وعملاً . وصرّح في آخر «شرح حكمة الإشراق» أنّه كتبه في عشرين يوماً متتالياً وقد رأينا في تواريخ تأليفاته أنه ألّف عدة كتب في سنة واحدة بل في شهر واحد.

ومن مشائخه نصير الدين علي بن محمد الكاشي (م ٧٥٥) كما يظهر من « الشهدة » فعبّر عنه بشيخنا نصير الملة والحق والدين ، بل يظهر من تعبيره عن العلّامة الحلّي (م ٧٢٦) في « الإيضاح » بشيخنا المصنّف أنّه تلمذ عليه أيضاً . ولا بُعدَ فيه بعد كون تأريخ كتابته لـ « مصباح الأرواح » البيضاوية ٧٣٢ والنسخة موجودة في (الغروية) وكتب في آخرها صورة اجازة شيخه الكاشي للشيخ شمس الدين محمد بن صدقة وتأريخها ٧٢٥ (ذ ١ : ٢٢٠ – ٢٢١) وكون تاريخ بعض تأليفاته مثل « شرح المنهاج » في ٧٨٧ معبّراً فيه عن مصنّفه بشيخنا . وحكى في « الرياض » أنّ بهاء الدين علي بن عبد الكريم ابن عبد الحميد النجفي أستاذ أحمد بن فهد وتلميذ المترجم له

والراوي عنه ، قال في كتابه « السلطان المفرج عن أهل الإيمان » أن في صفر ٧٥٩ حكى لي شفاهاً المولى الأجل الأمجد العالم الفاضل القدوة الكامل المحقق المدقق مجمع الفضائل ومرجع الأفاضل افتخار العلماء العاملين كمال الملة والدين عبد الرحمان بن العتايقي وكتب به ، وخطّه الكريم عندي ما صورته ... إلى آخر ما ذكره . فيظهر أنّه كان في التأريخ من المحققين الكمّلين .

عبد الرزاق بن أحمد الكاشي . كمال الدين أبو الغنائم بن جلال الدين (أو جمال الدين) العارف الحكيم الصوفي الشهير المعاصر للعلامة الحلّي والمتوفى ٧٣٠ كما في « كشف الظنون » أو ٧٣٥ كما في « الروضات » . له « اصطلاحات الصوفية » (ذ ٢ : ١٢٢) و « تأويلات القرآن » (ذ٣:٣٠٣) و « تحفة الإخوان في خصائص الفتيان » (ذ ٣ : ٤١٥ - ٤١٦) و « خلاصة التدبير » (ذ ٧ : ٢١٨) و « رشح الزلال في شرح الألفاظ المتداولة بين أرباب الأذواق والأحوال » كما في « هدية العارفين ١ : ٥٦٧ » و « السراج الوهاج » في تفسير القرآن . أيضاً ذكر في « الهدية » و « السنّة السرمدية » في بيان قانون العلّية الحتمية (ذ ١٢ : ٢٣٣) وهو الزمان القديم عند زكريا الرازي المتأثر بالرزوانية . و « شرح حديث ثلاث مهلكات وثلاث منجيات » بالفارسية موجودة في (الغروية) و « شرح الفصوص » (ذ ١٣ : ٣٨٢) و « شرح منازل السائرين » للهروي (ذ ١٤ : ٨٨) و « فتوت نامه » (ذ ١٦ : ١١٥) و « الفوائد » (ذ ١٦ : ٣٢٠) و « القضاء والقدر » (ذ ١٧ : ١٤٨ و ٢٠ : ١٧٤) و « كشف الوجوه الغرّ » في شرح التائية (ذ ١٨ : ٦٧) و « لطائف الأعلام » في مصطلحات الصوفية (ذ١٨:٣١٣). ترجمه في « مجالس المؤمنين » وذكر المكاتبات التي حصلت بين صاحب الترجمة وبين علاء الدولة الصوفي السمناني (ص ١٠) أخذ الكاشي فيها بالجانب المنطرّف في مسألة وحدة الوجود الهندية ودافع السّمناني عن الجانب السنّي المتحفّظ الجامد فيها . ثم أيّد القاضي الشهيد ، الجانب المتطرف

للكاشي ، وشكّ في نسبة القول المتحفّظ إلى السمناني مع جلالة قدره . ثم احتمل القاضي أن أحد تلاميذ السّمناني ، من السنّيين ، هو الذي نسب إلى أستاذه هذه التحفظات المتزمّتة .

أقول : ولعلّ القاضي التستري أراد بأحد التلاميذ ، الأمير إقبال السيستاني الذي ذكره الجامي في « النفحات » في أحوال الكاشاني كواسطة للمكاتبات التي جرت بين الكاشاني والسمناني. وقد أورد هناك نصّ المكتوبين أيضاً وكتاب الكاشاني المترجم له يحتوي على استدلالات منطقية في حين أنّ كلام السمناني لا يحتوي إلا على النقل عن استاذه أنّه كان يحرّم دراسة كتب ابن العربي وأن القول بوحدة الوجود كفر ! هذا وقد أصرّ بعض العلماء في أنّ التفسير المنسوب إلى ابن العربي إنّما هو من تأليف الكاشاني المترجم له . اقول : ذكر في « كشف الظنون » ان ابن العربي وصل في تفسيره إلى سورة الكهف ، والذي طبع بدار اليقظة ببيروت ١٩٦٨ عن طبعة الهند في ١٢٩١ هـ — ١٨٧٤ م فهي إلى آخر القرآن فلعلّ المترجم له هو الذي كمّل النصف الثاني منه .

عبد الرزاق بن أحمد بن محمد بن أبي المعالي الشيباني . كمال الدين ابو الفضائل المعروف بابن الفوطي البغدادي نسبة إلى جدّ أبيه لأمه . ويعرف بابن الصابوني . وصفه الذهبي في « تذكرة الحفاظ ٤ : ٢٨٤ » بالعالم البارع المتكلم المتقن المحدّث الحافظ المفيد مؤرخ الآفاق معجز أهل العراق . اصله مروزي ولد ببغداد في ١٧ محرّم ٦٤٢ وأسر في وقعة هولاكو ٦٥٦ فافرج عنه استاذه خواجه نصير الطوسي في ٦٦٠ وأخذ عنه علوم الأوائل (ويقصد الفلسفة ، فإن العامة تكفر الشيعة لممارستهم العلوم) ومهر في التأريخ والشعر ، وله النظم والنثر والباع الطويل في ترصيع التراجم والمعرفة بايام الناس . ومصنّفاته وقر بعير . قال ولعلّه يكفّر به عنه (أي يكفّر تصانيفه عن

كفره ورفضه) . خزن كتب الرصد بمراغة بضع عشرة سنة فظفر بكتب نفيسة ومن التواريخ ما لا مزيد عليه . ثم سكن بغداد ووَلي خزن كتب المستنصرية وكان متولياً لها إلى أن مات . وليس في البلاد اكبر من هاتين الخزانتين . ثم ذكر تصانيفه ومنها « الحوادث الجامعة » (ذ ٧ : ٩٤) وذكر بلوغ مشايخه الخمسماية وأرّخ وفاته في المحرم ٧٢٣ عن إحدى وثمانين سنة ثم ذكر وفاة سبعة من الرجال والمسانيد والشيوخ في تلك السنة . ولم يرفع اليد عن قدحه والوقيعة فيه بما هو ديدن أهل السنة في أعاظم الشيعة . ثم قال إنّه أخباري علاّمة ما هو بدون أبي الفرج الأصفهاني وبينهما اشتراك وخصوص . وكان متواضعاً ظريفاً حسن الأخلاق . انتهى ملخّص ما في « تذكرة الحفّاظ ». وترجمه في « شذرات الذهب – ٦ : ٦٠ » وأورد عن الذهبي بعض ما مرّ وأوصل نسبه إلى معن بن زائدة الشيباني باثنتي عشرة واسطة واثنى على ذكائه المفرط وخطّه الرشيق. وقد كتب الشيخ محمد رضا الشبيبي في أحوال المترجم له كتابه « مؤرخ العراق ابن الفوطي » وطبعه في جزئين .

ونشر قبل ذلك « محاضرة تاريخية » عن ابن الفوطي وذلك في ١٣٥٩ ببغداد ، زاد فيه على ما مضى أن ابن الفوطي بقي في الأسر سنة ففرج عنه الفيلسوف خواجه نصير الطوسي فاقام عنده ١٣ سنة في مراغة دار السلطنة المغولية ستّاً في دولة هولاكو والباقي في عهد ابنه ابقا ، فكان يدرس في العلوم الرياضية والفلسفة وعهد إليه الاشراف على خزانة كتب دار الرصد وهي أعظم خزانة كتب في الدنيا بعد خزانة كتب المستنصرية ، فالّف في تأريخ هذه المؤسسة « تذكرة الرصد » ترجم فيه كلّ من زارها عالماً أو متعلماً أو متفرجاً واستطرد فيه إلى فوائد علمية وتاريخية والتعريف ببعض الآثار النفيسة كـ« شاهنامهء مغولي» من نظم أبي الفضل أحمد بن بنجير نزيل الروم. وقد تخلص في آخر ترجمة كل سلطان بذكر هولاكو. عرضه في ثلاث مجلدات

عليه في ٦٦٠ فقررت له المشاهرة الوافية . وكديوان الشعر لعز الدين مظفر ابن الحسن بن العميد شاعر عصر هولاكو وقد رآه في في ٦٦٣ وكان ابن الفوطي يتقن الفارسية وآدابها واتصل بالصاحب علاء الدين الجويني وكان من أعظم اياديه عليه إعادته إلى وطنه بغداد في ٦٧٩ بعد أن كتب الجويني له اجازة رواية جميع مؤلفاته واملى عليه بعض شعره في تبريز في ٦٦٧ . وبعد رجوعه الى بغداد أشرفه على دار الكتب المستنصرية وبقي حتى ٧٠٤ حيث دخل فيها تبريز وبقي ست سنوات ثم عاد إلى بغداد ثم رجع إلى تبريز وكان بها حتى قتل رشيد الدين في ٧١٨ وفي هذه المدة أخذ عن الفقهاء والمحدثين حتى عدّه الذهبي في تذكرته ٤ : ٢٨٤ من حفاظهم وأكثر من المشايخ حتى أنهى عدتهم في مشيخته إلى خمسمائة (ذ ٢١ : ٢١٨) ومنهم عبد الكريم بن طاوس(انوار ٩١ – ٩٢) فالّف له «الدر النظيم فيمن تسمى بعبد الكريم» (ذ ٨ : ٨٣) وكان تأليف بعض معجمه تحت إشراف رشيد الدين وعبّر عنه بشيخنا المخدوم الأعظم وبعد قتله ٧١٨ رجع الى بغداد وبقي بها حتى مات ٧٢٣ ودفن بالشونيزية .

وقد طبع ببغداد كتاب باسم « الحوادث الجامعة والتجارب النافعة في المائة السابعة » (ذ ٧ : ٩٤) ونسب الى ابن الفوطي المترجم له من قبل كاتبي المقدمة الاستاذ محمد رضا الشبيبي والدكتور مصطفى جواد . وكأنّهما متأثران بالتيّار السنّي الذي جرف العراق بعد الاستقلال فانكر أحدهما فارسية المترجم له والآخر تشيّعه . ولكن التاريخ يشهد بأنّ تعريب بغداد لم يكتمل حتى انقضاء العهد العباسي ، ولا يوجد هناك دليل ينفي كون الفارسية لغة المترجم له الأصيلة وأنّه تعلم نظم الشعر بالفارسية بسبب الجوار ! وتبديل نسب الولاء الى نسب الدم كان رائجاً الى ذلك العهد وقد اعترف به الدكتور مصطفى جواد في حق آل ورام (انوار : ١٩٧ – ١٩٨) . هذا وقد استظهر الدكتور مصطفى جواد في مقدمته لطبع الجزء الرابع من «تلخيص مجمع الاداب» للمترجم له (ذ ٤ : ٤٢٦ و ٢٠ : ١٤) أن الكتاب

هذا ليس هو «الحوادث الجامعة» لابن الفوطي بل هو « التاريخ على السنين » تأليف أبي العباس احمد بن يوسف (ص ١٣) . وللمترجم له «معجم الشيوخ» (ذ ٢١ : ٢١٨) و « تلقيح الأفهام » (ذ ٤ : ٤٢٩) و «درر الاصداف» و « الدرر النـاصعة » (ذ ٨ : ١١٨ و ١٣٩) و « التأريخ على الحوادث » ذكره الذهبي . وله « ذيل جامع المختصر في عنوان التأريخ وعيون السير » لاستاذه ابن الساعي عـلي بن أنجب (انوار : ١٠١ – ١٠٢) وهو في ثمانين جزءاً كما في « هدية العارفين ١ : ٥٦٦ » .

عبد العزيز بن محاسن بن سرايا بن علي بن أبي القاسم . صفى الدين أبو المحاسن المعروف بابن أبي السرايا السنبسي الحلّي الطائي . كان إماماً في العلم والأدب ولد ٥ – ع ٢ – ٦٧٧ وتوفي ٧٥٠ . قال في « الرياض » : كان استاذ تاج الدين ابن معيّة (م ٧٧٦) وترجمه العسقلاني في «الدرر الكامنة ٢:٤٧٩» وأورد شعره . له « البديعية (ذ ٣ : ٧٦) و « الدر النفيس » و « درر البحور » (ذ ٨ : ٨٦ و ١٢٠) و « الديوان » (ذ ٩ : ٦١٥) وقـال في « الأمل ٢ : ١٤٩ » : [كان عالماً فاضلاً شاعراً أديباً منشئاً ، من تلامذة المحقق نجم الدين جعفر بن الحسن الحلّي له « البديعية »... ثم ردّ على شعره المتغزل فيه بالغلام الأمرد ووصف الخمر .

عبد العزيز بن محمد بن محمود الكاكياني الخوراني . كان والده شمس الدين محمد بن أبي المحاسن محمود الآملي مؤلف « نفائس الفنون » . يوجد نسخة من « كاشف المعـاني » (ذ ١٧ : ٢٣٩) لعيـاد بن أحمـد الحسيني في مكتبة (البروجردي) كتبها والد المترجم له محمد بن محمود لنفسه لا لغيره في وقت استفادته من حضرة مؤلفه في أوائل ج ١ : ٧٢٦ . فيظهر أنه كان تلميذ المؤلّف مستفيداً منه وكتب تصنيفه في حياته وحضوره . ثم إن المترجم له ، وهو ولد كاتب هـذه النسخة ، كتب بخطّه الجيّد على ظهر

الصفحة الأولى من النسخة ، اسم الكتاب وعدة أسطر في ألقـــاب مؤلّفه وأوصافه ودعا له بقوله : متّع الله المسلمين بطول بقائه ، إلى قوله : كتب هذه الأسطر العبد الأصغر المحتاج إلى رحمة ربّه الأكبر عبد العزيز بن محمد الكاكياني الخوراني . فيظهر أنّ المترجم له أدرك هذا المؤلف واستفاد منه كما استفاد منه والده . وأمّا جدّه أبو المحاسن محمود فقد كان مجازاً من هذا المؤلّف في ٧٠٨ وذكرنا صورة الإجازة في ترجمته .

عبد علي بن نجدة تاج الدين أبو محمد المتوفى ٨٠٨ . وصفه الشهيد في إجازة (ذ ١ : ٢٤٧ ـ ٢٤٨) كتبها لولد المترجم له محمد بن علي بن نجدة (في ٧٧٠) بعد ذكر إسم المجاز له بقوله : [ابن الشيخ الإمام العالم العامل العابد الزاهد تاج الدين أبو محمد عبد العلي بن نجدة ...] . وقال في « الأمل ٢ : ١٥٦ » [عالم فاضل أجاز الشهيد ولديه وأثنى عليه] ويأتي ولده المجاز في المائة التاسعة .

عبدالكريم بن الحسن بن الحسين . كتب على نسخة « مزار » عتيق ، عند زيارة موسى بن جعفر هذه العبارة [... هذا المزار يوم الأحد ثاني عشر صفر ختم بالخير ... من سنة سبع وأربعين وسبعماية . وأنا الفقـــير إلى الله تعالى عبدالكريم بن الحسن بن الحسين ... تقبل الله تعالى منه ومن كلّ داع ، بفضله وجوده وكرمه .] ولا يقرؤ الكلمة الأولى من العبارة ، ولعلّها : « قرأت » . ونقل المجلسي الثاني زيارة « الجوادية » الموجودة في هذه النسخة في باب « المزار » من كتاب « بحار الأنوار » وقال : [وجـــدت في بعض مؤلّفات أصحابنا زيارة كان تأريخ كتابة النسخة سنة ٧٤٦] .

عبدالكريم بن علي بن يحيى بن محمد بن علي بن عبدالحميد بن عبدالله بن أسامة ابن أحمد بن علي بن محمد بن عمر بن يحيى بن الحسين النقيب بن أحمد بن عمر بن يحيى المحدث ابن الحسين ذي الدمعة بن زيد الشهيد بن علي بن الحسين بن علي بن أبي طالب.

سرد نسبه كذلك بخطّه في تملكه لكتاب « الفتن والملاحم » لابن طاوس في ٧٠٥ كما نقله عن خطّه في « الرياض » وقال إنّه كان من علماء أصحابنا ، إلى أن قال : وللسيد عبد الكريم هذا ولد وسبط أيضاً ، ولم أتحقق كونهما من العلماء . ورأيت خطّهما على ظهر تلك النسخة التي هي بخطّ ابن طاوس ، فكتب ولد عبدالكريم بعد خطّ والده هكذا : [صار إلى ولده عبدالرحيم ابن عبدالكريم بن محمد بن علي بن عبدالحميد النسابة في شهور ٧٠٥] وبعده بخطّ لسبطه هكذا : [انتقل إلى ولده لطف الله بن عبد الحميد الحسيني غفر له] ثم أشكل الأمر على صاحب « الرياض » فاحتمل انّ عبد الرحيم أسقط بعض أجداده أو أنّ يحيى في صدر الترجمة من باب الاشتباه . واحتمل أن عبدالحميد والد لطف‌الله حقيقة لا جدّه ، فإنّ خطّ عبدالحميد أيضاً موجود مع هذه الخطوط . أقول : كأنّ صاحب « الرياض » لم يراجع « عمدة الطالب » في المقام ، وإلاّ لما أشكل عليه الأمر . فإنّه عند ذكر جلال‌الدين أبي علي عبدالحميد الأول ابن التقي عبدالله بن نجم‌الدين أسامة النسّابة ، قال : [إن عبدالحميد عقّب من رجلين : هما أبو طالب شمس الدين محمد وأبو الفتح نجم‌الدين علي – إلى أن قال – : وأمّا أبو الفتح علي – إلى قوله – : ومنهم – اي من ولد أبي الفتح علي – غياث‌الدين عبدالكريم بن تاج‌الدين أبي الحسن علي أمير الحاج والنقيب بالغري ابن النقيب مجدالدين أبي الحسين محمد ابن أبي الحسين محمد[1] بن أبي الفتح علي المذكور – ثم قال : وله – أي لعبدالكريم – المذكور عقب منهم لطف‌الله بن عبدالرحيم بن عبدالكريم المذكور . قتله السلطان أحمد بن أويس ببغداد . ومنهم الزاهد بهاءالدين علي ونظام الدين سليمان إبنا عبدالكريم المذكور . ولهم أعقاب ، وهم بالمشهد الشريف الغروي إلخ] أقول : صريح لفظ العمدة بشهادة هذه الخطوط إنّ صاحب الترجمة هو غياث‌الدين عبدالكريم والد عبدالرحيم وجدّ لطف‌الله . وقد تملّك هو

---

(١) هكذا مكرر في « العمدة » وهو الصحيح .

بالبيع الشرعي كتاب « الفتن » لرضي الدين بن طاوس في ٧٠٥ ثم تملّكه ولده عبدالرحيم بالإرث في ٧٥٠ ثم انتقل بالإرث ظاهراً إلى ولده لطف الله الشهيد بيد السلطان أحمد بن أويس الذي ملك في (٧٨٤ – ٨١٣) فيكون قتله حدود ٨٠٠ لأن « العمدة » ألّفت في ٨٠٢ . وظهر أنّ لطف الله نسب نفسه إلى جده الأعلى عبدالحميد الأول ابن التقي عبدالله . وأن عبدالرحيم نسب نفسه إلى جدّه الوسطي وهو محمد بن علي بن عبد الحميد بن التقي عبد الله . وأنّ عبد الكريم ذكر تمام نسبه إلى الإمام وأنّه عبد الكريم بن علي بن مجدالدين محمد بن أبي الحسين محمد بن أبي الفتح علي بن عبدالحميد . وكأنّ من رداءة الخطّ صحفت كلمة « محمد » الأوّل بلفظ « يحيى » . وإلا فليس له جدّ يسمى « يحيى » جزماً . وبين عبدالكريم وجدّه عبدالحميد الأول بن التقي عبدالله أربعة آباء عليين أولاً وآخراً ومحمديان بينهما كما في «عمدة الطالب» وكان جدّه عبدالحميد الأول حياً في ٥٩٤ (الثقا : ١٥٦) . وظهر أنّ لعبدالكريم هذا ثلاثة بنين : عبدالرحيم ونظام الدين سليمان وبهاء الدين علي صاحب « إيضاح المصباح » (ذ٢ : ٥٠٠) . ويأتي في ترجمة علي بن عبدالكريم أنّه أسقط أحد المحمدين بين العليين ، إمّا لاحتمال الناسخ الزيادة وإما لتعارف النسبة إلى الأعلى مع إسقاط الأدنى سيما مع اتحاد إسمهما . ومرّ في (أنوار ٨٧) عبدالحميد الثاني بن محمد بن عبدالحميد الأول ومرّ في ص ١٠٧ عبدالحميد المعروف بالنيلي من هذه العائلة .

عبد الكريم بن محمد بن عبدالحميد الثاني بن محمد بن عبد الحميد الأول بن التقي عبد الله . ذكر في شهداء القرن الثامن من « شهداء الفضيلة » بعنوان غياث الدين عبد الكريم نقلاً عن «عمدة الطالب» . قال وقد رثاه صفي الدين الحلّي (ص ١١٦) في قصيدة توجد في (ص ٢٢٦) من ديوانه ، طالب فيه من شمس الدين الآوي الأخذ بثاره. ثم اعترض على شيخنا النوري بعدّه علي بن عبد الحميد الأول شهيداً فإنّ لهذه الطائفة شهيدين ، المترجم له ولطف الله

ابن عبد الرحيم . أقول : ذكرنا عبد الحميد الثاني في (أنوار : ٨٧ – ٨٨).

عبد الكريم بن محمد بن علي بن محمد الأعرج الحسيني غياث الدين تلميذ فخر المحققين والمجاز منه . كتب بخطّه وامضائه المذكور كتاب « تحصيل النجاة » لفخر المحققين (ذ ٣ : ٣٩٨) وذكر في آخره [أنّه فرغ من نسخه بالحضرة الشريفة الغروية (ص) في آخر نهار السبت ٢٤ رجب ٧٣٦] وكتب فخر المحققين بخطه في هامش النسخة بجنب اسم الكاتب ما صورته : [أنهاه أيده الله تعالى قراءة وبحثاً وفهماً وضبطاً واستشراحاً وذلك في مجالس آخرها ٢٧ رجب ٧٣٦ والحمد لله وحده وصلى الله ... وآله وكتب محمد بن المطهر] وعلى ظهر الورقة الأولى من هذه النسخة إجازة أخرى مفصلة من فخر المحققين لناصر الدين حمزة (ذ ١ : ٢٣٥) ذكرنا صورتها في ترجمة المجاز (ص ٦٥) وهذه النسخة موجودة بمكتبة (مجدالدين النصيري). وصاحب الترجمة الكاتب للنسخة هو غياث الدين عبد الكريم أحد الاخوة الخمسة أبناء أخت العلّامة الحلّي المذكورين في « عمدة الطالب » (ط. الهند. ص ٣٢٥) اثنان منهم، شارحا « تهذيب الوصول » لخالهما الحلّي هما عبدالمطلب وعبد الله (ذ ١٤ : ١٦٨) ولكن لم يظهر لصاحب الترجمة تصنيف، ولذلك لم يوجد له ترجمة حتى في « رياض العلماء » مع أن صاحبه رأى هذه النسخة بعينها ونقل صورة الاجازتين عن خطّ فخر المحققين في ترجمة ناصرالدين حمزة باعتقاد صدور كليهما له . ولم يتنبه صاحب « الرياض » إلى اسم كاتب النسخة ثم إلى وقوع ضمير أنهاه في جنب اسم الكاتب قرينةً مقامية لتعيين مرجع الضمير . ولصاحب الترجمة أعقاب ذكرهم ابن عنبه في «عمدةالطالب ص٣٢٦». وبالجملة الظاهر أن المترجم له الكاتب للنسخة الموجودة كان مشاركاً مع إخوته العلماء في عصرهم . ومرّ أخوه عبد الحميد ويأتي الآخران عبد الله وعبد المطلب كما يأتي أبوهم محمد بن علي بن محمد بن أحمد .

عبد الله بن اسماعيل بن محاسن المعمار الأسدي المعروف بابن المعمار . يحتمل أن يكون الرجل هو مؤلف « الكشكول فيما جرى على آل الرسول » (ذ ١٨ : ٨٢) المذكور في ص ٧٠ ألفه في ٧٥٩ كما ذكر في آخر نسخة منه ، كتبها كاتب النسخة ورآها صاحب « الرياض » في قزوين وهي عتيقة ، فقد ذكر الكاتب اسمه وتاريخ فراغه من الكتابة وقال في آخر الكتاب ما لفظه : [تمّ الكتاب المسمى بالكشكول فيما جرى على آل الرسول صلى الله عليه وآله . دروزة الفقير إلى الله تعالى عبد الله بن اسماعيل ابن محاسن المعمار الأسدي عفا الله عنه] كذا ذكره صاحب « الرياض » وقال : إنّ دروزه مخفف دريوزه بمعنى التكدي المناسب لمعنى الكشكول . ثم تنظّر في ذلك بأن كتابة هذه النسخة ٨٣٨ وهي بقلم ابراهيم بن عيسى بن ابراهيم بن شبيب فلعلّ عبد الله المذكور كان مالك النسخة .

عبد الله بن حمدويه . نجم الدين أبو القاسم . من مشائخ تاج الدين محمد بن القاسم بن معيّة (م ٧٧٦) كما ذكره في جازته لشمس الدين محمد بن أحمد بن أبي المعالي الموسوي (ذ ١ : ٢٤٤ ـ ٢٤٥) ، وجاء في إجازته للشهيد (ذ ١ : ٢٤٥) : عبد الله بن حملات ، وعنه أخذ في « الأمل ٢ : ١٦١ » .

عبد الله بن الحوام . جلال الدين الحلّي . وصفه فضل بن يحيى الطيبي الكوفي في رسالة « الجزيرة الخضراء » بالشيخ الفاضل العامل . وقد سمع منه قصة الجزيرة في ١٥ شعبان ٦٩٩ [١] .

عبد اللّه بن سعيد بن المنوّج البحراني . قال في « الرياض » : [فاضل عالم فقيه جليل أديب شاعر نبيل . كان من أكابر العلماء الفقهاء

---

(١) الجزيرة الخضراء قصة خيالية نسجت على منوال « عنقاء مغرب » و« حي بن يقظان » لكنها دينية أكثر منها فلسفية . فصّلت خصوصياتها في الذريعة ٥ : ١٠٥ . ويأتي ترجمة أحوال الطيبي هذا في هذه المائة أيضاً في حرف الفاء .

المتأخرين ويعرف بابن المتوّج والأشهر بهذه الكنية ولده ، أعني الشيخ أحمد فخر الدين وقال المولى محمد سعيد المرندي في كتاب «تحفة الاخوان» بالفارسية في هذا الشيخ ما معناه : « إنّه كان عالماً بالعلوم العربية والأدبية وله أشعار كثيرة ومراثٍ عديدة في شأن الأئمة . بلغت مراثيه عشرين ألف بيت في مجلدين . ومن مؤلّفاته أيضاً كتاب « المقاصد » (ذ ٢١ : ٣٧٨) و « كفاية الطالبين » (ذ ١٨ : ٩٣) و « الناسخ والمنسوخ » من الآيات على طريقة الإمامية و « النهاية في تفسير الخمسمائة آية » التي عليها مدار الفقه » .] انتهى كلام المولى محمد سعيد المرندي ملخصاً وبه انتهى كلام صاحب «الرياض» في هذه الترجمة . وأشكل تعيين المشار إليه بقوله : هذا الشيخ ! بأنّه الوالد الذي عقد له هذه الترجمة ، أو الولد الذي استطرد ذكره . وعلى أيّ فالمترجم في هذا المقام من « الرياض » هو عبد الله بن سعيد والد فخر الدين أحمد. وقد حكى في « الرياض » ترجمته عن « تحفة الأخوان » (ذ ٣ : ٤١٥) . وأمّا المولى عبد الله بن محمد بن علي بن الحسن بن المتوج والد جمال الدين أحمد بن عبد الله الذي كتب تمام نسبه بخطّه الذي رآه الشيخ سليمان الماحوزي فيأتي أنا لم نظفر بترجمة له وإنما المترجم ولده جمال الدين أحمد ، كما لم نظفر بترجمة مستقلة لفخر الدين احمد ولد صاحب الترجمة هذه ، إلاّ على احتمال أن يكون المشار إليه في قول صاحب « الرياض » : هذا الشيخ ! هو الولد ، لا والده الذي انعقدت لأجله هذه الترجمة .

عبد اللّه بن شرفشاه جلال الدين الحسيني ، من تلاميذ نصير الدين علي الكاشاني (م ٧٥٥) يروي عنه أبو العباس أحمد بن فهد الحلّي (م ٨٤١). ولعلّه بقي إلى المائة التاسعة .

عبدالله بن علي بن سعيد بن سليمان بن زمان . كتب بخطّه الجزء الأوّل من « إيضاح الفوائد » لفخر المحققين (ذ ٢ : ٤٩٦ – ٤٩٧) في سنة ٨٥٣ والنسخة موجودة في (الرضوية) .

عبدالله بن فضل الله بن عبدالله بن روزبه . هو الخواجه شرف الدين عبدالله الملقب وصّاف الحضرة والمتخلص « شرف » ابن عزالدين فضل الله (صاحب تاريخ معجم. ذ ٣: ٢٨٧ وأنوار : ١٣٢) ابن أبي نعيم عبدالله . أصلهم من يزد ، وولد شرف المترجم له بشيراز ٦٦٣ وتوفي حدود ٧٣٠ له « تاريخ وصاف » أو « تجزئة الأمصار وتزجية الأعصار » (ذ ٣ : ٣٥٨) ألّفه لعطا ملك الجويني فرغ منه ٧١١ طبع مكرراً بالهند وإيران . وترجمه الدكتور هامر بالألمانية وطبعها ١٨٥٦ م. وحرره عبدالمحمد آيتي أخيراً تحريراً جديداً . وله « ثلاث مثنويات » (ذ ٩ : ٥١٤ و ١٢٦٨) .

عبدالله بن محمد بن أحمد بن الحسين . المعروف بجمال الدين نقره كار الحسيني الفارسي النيسابوري . حكى في « الرياض » عن خطّ المحقق الكركي أنّه من سادات علمائنا . أقول : له « شرح الشافية » وتوفي ٧٧٦ كما في « كشف الظنون » . وذكر له في « هدية العارفين ١: ٤٦٧ » «شرح تلخيص المفتاح » و« شرح تنقيح الأصول » و« شرح حرز الأماني للشاطبي » (ذ ١٣: ٣١٣) و « شرح الشافية الحاجبية » و « شرح الفوائد الغياثية » و « شرح بانت سعاد » (ذ ١٤ : ٥) و « شرح قصيدة البستي » و « شرح المنار للنسفي » في الأصول . (ذ ١٤ : ٨٨) و «العباب في شرح اللباب» (ذ ١٥: ٢٠٨) وترجمه السيوطي في « بغية الوعاة ص ٢٨٧ » بما لفظه : عبدالله بن محمد بن أحمد الحسيني النيسابوري الشريف جمال الدين . قال ابن حجر : كان بارعاً في أصول العربية درس بالأسدية بحلب ، وكان أحد أئمة المعقول حسن الشيبة يتشيع مات ٧٧٦ .

أبو عبدالله بن محمد الحسني الحسيني معاصر الشيخ الشهيد ، وبينهما مناشد أنشد لهما أشعار ، ذكر في «الرياض» أنّه رآها بخط الشيخ عبدالصمد عن خطّ أبيه شمس الدين محمد الجبعي .

عبدالله بن محمد الحسيني . جمال‌الدين العريضي الخراساني. وصفه تلميذه الشهيد في إجازته لعلي بن الخازن (ذ ١ : ٢٤٧) بقوله : [السيد المرتضى العلّامة ملك العلماء والأدباء جمال‌الدين عبدالله الخ .] قال : وقرأت عليه تمام شرحه على « الفوائد الغياثية » (ذ ١٣ : ٣٨٨) ورويت عنه جميع مصنّفاته ومروياته . وهو يروي عن جمال‌الدين بن المطهّر (العلامة) الحلّي. وحكى شمس‌الدين محمد الجبعي في مجموعته التي نقل عنها في آخر «بحار الأنوار» أنّه قال الشهيد محمد بن مكي : أنشدني أبو محمد عبدالله بن محمد الحسيني أدام الله أفضاله وفوائده ، لابن الجوزي شعراً فيه قوله :

ان علي بن أبي طالب امام أهل الشرق والغرب

الى آخر شعر الشهيد المتمّم له وأبو محمد عبد الله هو صاحب الترجمة .

عبد اللّه بن محمد بن علي الأعرج. هو ضياء الدين عبدالله بن محيي الدين (مجد الدين) أبي الفوارس محمد بن علي الحسيني ، الأخ الأصغر لعميد الدين (م ٧٥٤) وهما ابنا اخت العلامة الحلّي . والمترجم له مجاز عن ابن خاله فخر الدين بن الحلّي . ويروي عنه محمد بن مكي الشهيد ٧٨٦ . ومرّ ولده رضي الدين حسن بن عبد اللّه (ص ٤١) ويأتي ولده الآخر عبد الوهاب في التاسعة . وممن يروي عن صاحب الترجمة تاج الدين محمد بن قاسم بن معيّة كما صرّح به في إجازته للشهيد (ذ ١ : ٢٤٥) . له « منية اللبيب في شرح التهذيب » (ذ ١٣ : ١٦٨) وله « التحفة الشمسية في المباحث الكلامية» توجد نسخة منه عند عباس اقبال الآشتياني مدير مجلة « يادگار » بطهران ، رأيتها بعد فوات محلها في الذريعة .

عبد اللّه بن محمد بن علي بن الحسن بن المتوّج . هو والد جمال‌الدين أحمد بن عبدالله (ص ٧) الذي كتب بقية نسبه بخطّه كذلك في إجازته

لتلميذه أحمد بن فهد الأحسائي في ٨٠٢ فهو غير عبد الله بن سعيد بن المتوج (ص ١٢١ – ١٢٢) المذكور في « الرياض » بعنوان عبد اللّه بن المتوّج .

عبد اللّه بن محمد بن مكي . الصدر عماد الدين . تلميذ علي بن عيسى الأربلي ، وأوّل الاثني عشر رجلاً المجازين عنه على ظهر « كشف الغمة » في ٦٩١ . وقد كتب أسماءهم الكاتب الإمامي الطيبي الكوفي مجد الدين الفضل ابن يحيى بن علي (ذ ١ : ٢١٨ – ٢١٩ و ١٨ : ٤٨) وتوصيفه بالصدر يبين مقامه الديواني ولعلّه أدرك أوائل المائة الثامنة كجملة أخر من المجازين .

عبد المطلب بن پادشاه . ناصر الدين الحسيني الجزري ، من مشائخ تاج الدين محمد بن قاسم بن معيّة (م ٧٧٦) كما ذكره في إجازته للشهيد (ذ ١ : ٢٤٥) ووصفه بالسيد السعيد المرحوم ناصر الدين الى قوله: صاحب التصانيف السائرة .

عبدالمطلب بن علي بن المختار . هو النقيب عميدالدين أبو طالب عبد المطلب بن النقيب شمس الدين علي بن المختار العلوي الحسيني . كذا ترجمه محمد بن علي بن محمد الجرجاني الغروي تلميذ العلّامة الحلّي ومؤلّف « غاية البادي في شرح المبادي» له وذلك في حياة مؤلفه (ذ ١٦: ١٠) فإنّه ألّف الشرح باسم صاحب الترجمة وأثنى عليه كثيراً في أوله . نسخة منها موجودة عند (الخوانساري) وأخرى في (الرضوية) وتخيّل مؤلّف فهرسها أنّه عميدالدين عبدالمطلب بن محمد الأعرجي ابن أخت العلاّمة الحلّي الآتي . ترجمه معاصره ابن الفوطي (ص ١١٣) في « مجمع الآداب ج ٤ » بعنوان عميدالدين أبو الحارث عبدالمطلب بن شمس‌الدين النقيب بن المختار . وقال في وصفه : [مختار آل مختار الطاهر ابن النقباء الأطهار ، من محاسن الدنيا في علو الهمة ووفور الحشمة والأخلاق المهذبة والأعراق الطيبة . كان

لأفاضل بغداد عليه رسوم من الأنعام يوصلها إليهم كل عام ولما وصلت [1] من مراغة أسهم لي قسطاً وافراً . وكان أديباً فصيح البيان مليح الخطّ، له اطلاع على كتب الأنساب ومشاركة في جميع العلوم والآداب . صنّف لأجله شيخنا جمال الدين ابن مهنا كتاب « الدوحة المطلبية » (ذ ٨ : ٢٧٣) طالعتها في داره المعمورة سنة ٦٨١ وكان ينعم ويتردد إليّ ويطالع ما جمعته ووضعته وألفته وصنّفته] أقول : هذا التأريخ هو تاريخ ولادة عبدالمطلب الأعرجي كما سيجيء . وأظن أنّ من أحفاد المترجم له هو الأمير ناصر الدين أحمد والمير بهاءالدين محمد المختاري السبزواري النائني الأصفهاني وغيرهما من هذا البيت القاطنين بأصفهان في عصر المجلسي الثاني وبعده ، وأنّهم من آل مختار الذين كانوا في القرن الرابع وبعده بعضهم نقباء وبعضهم سدنة الحضرة الغروية والحائر الحسيني وأمير الحاج من عصر والد الشريفين الرضي والمرتضى وبعده . ذكرهم في « عمدة الطالب » فقال في أعقاب الأمير أبي الحسن محمد الأشتر ممدوح أبي الطيّب (م ٣٥٤) بعد ذكر نسب الأشتر ، وأنّه ابن عبيد الله الثالث ابن أبي الحسين علي بن عبيد الله الثاني بن علي الزوج الصالح ابن عبيدالله الأعرج بن الحسين الأصغر ابن الإمام السجاد ، قال : إنّه ولد للأشتر نيف وعشرون ولداً وتقدموا بالكوفة وملكوا حتى قال الناس: السماء لله والأرض لبني عبيدالله ، وأعقب منهم ثمانية ، أوّلهم الأمير أبو علي محمد أمير الحاج ، له ولدان ، أبو عبدالله أحمد (م ٣٨٩) كان نقيب الكوفة طول عمره وحجّ أميراً على الموسم ١٣ حجة نيابه عن الطاهر أبي أحمد الموسوي . والآخر أبوالعلاء مسلم الأحوَل أمير الحاج المقتول سنة وفاة أخيه المذكور . وأعقب أبوالعلاء من ثمانية ، أوّلهم : أبو علي عمر المختار النقيب أمير الحاج الذي يقال لعقبه بنو المختار ، من ولده أبي الفضائل عبدالله بن المختار . والباقي من عقبه أبو نزار عدنان بن عبدالله بن المختار والد عميدالدين أبي جعفر نقيب الكوفة .

---

(١) كان رجوع ابن الفوطي من مراغة إلى بغداد في ٦٧٩ .

ومن أولاد عميد الدين النقيب أبو القاسم شمس الدين علي ، ومن عقب شمس الدين علي النقيب تاج الدين أبو علي الحسن المعارض لجيش المستنصر بالله (م ٦٤٠) . ولتاج الدين ولدان لهما عقب . أحدهما بهاء الدين داود والآخر شمس الدين علي آخر النقباء المنسوبين من بني العباس المنقرض ملكهم ٦٥٦ . أقول : النقيب شمس الدين علي آخر النقباء في زمن بني العباس هو والد المترجم له. وانتقلت النقابة بعده إلى ولده عميد الدين الذي صنّف له « الدوحة المطلبية » في ٦٨١ وبقي حتى صنّف باسمه «شرح المبادي» الظاهر أنه كان في أوائل هذا القرن وقبل وفاة العلاّمة ٧٢٦ ومرّ ولده نقيب النقباء ابراهيم بن عبد المطلب كما ذكرهم القاضي في المجالس .

عبد المطلب بن محمد بن علي الأعرج . عميد الدين أبو عبـــدالله ابن محيي الدين (مجد الدين) أبي الفوارس الحسيني ، ابن اخت العلاّمة الحلّي والمجاز عنه ، وأستاذ محمد بن مكي الشهيد ٧٨٦ . ويأتي ولده محمد بن عبد المطلب ووالده محمد بن علي بن محمد بن أحمد بن علي وأخوانه عبد الله وعبد الكريم وعبد الحميد . وفي « البحار » عن « مجموعة الجبعي » عن خطّ الشهيد أنّ مولد عميد الدين كان ليلة النصف من شعبان ٦٨١ وتوفي ببغداد ١٠ شعبان ٧٥٤ ودفن بالنجف وتاريخ إجازته للشهيد ٧٥١ كما يظهر من أربعينه . وهو يروي عن خاله الحلّي وعن والده أبي الفوارس . ويروي عنه الشهيد والحسن بن نجم الدين والحسن بن أيوب الشهير بابن نجم الأطراوي العاملي . واستظهر في « الرياض » اتحادهما . قال : ويظهر من بعض أسانيد « أربعين الشهيد » أنّ عميد الدين يروي عن جدّه أبي الحسن علي ابن الأعرج (م ٥ رمضان ٧٠٢) عن النسابة عبد الحميد بن فخار الموسوي عن والده فخار عن عبد الحميد بن التقي . ومن تلاميذ صـــاحب الترجمة هو تاج الدين محمد بن القاسم بن معيّة (م ٧٧٦) . قال في إجازته للشهيد : [ومن مشائخي الذين استفدت منهم ، مَن أراش جناحي ، وأزكى مصباحي ، وحبّاني نفائس العلوم ، وأبرأ داء

نفسي من الكلوم وهو درّة الفخر وفريدة الدهر مولانا الإمام الرباني عميد الملة والحق والدين إلخ] . له « نهاية البادي في شرح المبادي » (ذ١٤:٥٣) وهو غير عبد المطلب بن المرتضى الحسيني المجيز لحسام الدين ابن قلج ارسلان بالموصل (ذ ١ : ٢٠٧) .

عبد المطلب بن المرتضى الحسيني . أجاز لبعض تلاميذه وهو الصدر الكبير حسام الدين عبد الوهاب بن الأمير الكبير قليج أرسلان بن باي أرسلان بن بدر البدري بإجازة كتبها بالموصل على ظهر « تنزيه الأنبياء » للمرتضى . يروي فيها عن مجد الدين عبد الله بن محمود بن مودود بن بدرجي أوردها في « الرياض » في ترجمة المجاز وأشار إليها في ترجمة المجيز المترجم له . قال : ويظهر من الإجازة أنّ صاحب الترجمة يروي عن ابن شهر آشوب بواسطتين . ويظهر من أسماء المجيز والمجاز أنهم من تركمان الموصل .

العبيدلي :

- الحسن بن نجم الدين العلوي ...
- حيدر بن علي بن حيدر الآملي .
- عبد الحميد بن محمد بن علي .
- مهنا بن سنان بن عبد الوهاب .

العتايقي (ابن ...) : عبد الرحمان بن محمد بن ابراهيم .

عتبة (ابن ...) : وشاح بن محمد بن الحسين .

العجمي (ابن ...) علي بن محمد ...

عدنان بن جعفر بن محمد . النقيب شرف الدين عدنان ابن نقيب الأشراف أمين الدين جعفر بن شيخ الشيعة محيي الدين محمد بن عدنان الحسيني.

فهو سميّ جدّه وتولى النقابة بعد وفاة والده نقيب الأشراف جعفر في ٧١٤ كما مرّ في ترجمته ويأتي جدّه شيخ الشيعة محيي الدين محمد كما وصفه الذهبي وقال إنّه خلع عليه بعد وفاة والده بطرحة وهو شاب طريّ .

وقال ابن كثير في ترجمة محمد بن أبي بكر الهمداني المستبصر : [إنّه قرأ على أبي صالح الحلّي شيخ الشيعة وصحب عدنان] والظاهر أنّه يقصد المترجم له . ويأتي علي بن الحسين بن محمد بن عدنان الحسيني نقيب دمشق وهو ابن عم المترجم له .

عرفة (ابن ...) :

- أحمد بن علي بن ...
- جعفر بن علي بن يوسف بن عروة .
- علي ...

عروة (ابن ...) :

- أحمد بن علي بن عرفة .
- جعفر بن علي بن يوسف ...

العريضي :

- عبد الله بن محمد الحسيني .

العز (ابن أبي ...) :

- محمد بن مكرم بن علي .

عز الدين :

- احمد بن محمد بن الحداد .

- ايدر بن علي الجلدكي .
- الحسن بن احمد بن مظاهر الحلّي .
- الحسن بن ايوب .
- الحسن بن سليمان بن محمد.
- الحسن السمناني .
- الحسن بن أبي الفتح بن الدهان .
- الحسن بن محمد بن إبراهيم بن الحسام .
- الحسن بن أبي الهيجاء .
- الحسين بن إبراهيم بن يحيى .
- الحسين بن علي العاملي .
- الحسين بن محمد بن هلال .
- علي بن ايدمر بن علي .
- علي بن حيدر بن الحسن ...
- علي بن أبي الهيجاء الاربلي .

عز الدين بن نجم الدين. سأل محمد بن مكي الشهيد ٧٨٦ مسائل فكتب الشهيد جواباتها (ذ ٥ : ٢٠٨) وهو الحسن بن ايوب كما مرّ هنا ٣٧ ـ ٣٨ .

عز الدين بن نور الدين علي أبي سعيد . هو الذي طلب من مهنا بن سنان قاضي المدينة أن ينسخ « المسائل المهنائية » (ذ ٥ ٢٣٦ ـ ٢٣٨) فنسخها مهنا له وانتشر النسخ عنه . وراجع مهنا بن سنان .

علاء الدولة : احمد بن محمد بن احمد بن محمد البيابانكي .

علاء الدين :

- علي بن إبراهيم بن محمد بن زهرة .
- علي بن حمزة بن علي بن الحسن بن زهرة .

العلامة :

- الحسن بن يوسف بن علي بن محمد بن المطهر الحلي .
- عبد الرزاق بن احمد بن محمد (ابن الفوطي) .
- عبدالله بن محمد الحسيني العريضي .
- علي بن الحسن بن أحمد بن مظاهر الحلي .
- علي بن عبد الكريم بن احمد بن طاوس .
- علي بن محمد الرشيدي الآوي .
- علي بن محمد العجمي .
- علي بن محمد بن علي نصير الدين الكاشي .
- علي بن يحيى بن حماد .
- القاسم بن الحسين بن القاسم .
- محمد بن اسحاق الدشتكي .
- محمد بن الحسن بن محمد بن كجيل .
- محمود بن محمد بن عبد الواحد الرازي .
- هارون بن الحسن بن علي .

العلقمي (ابن ...) :

- محمد بن علي بن محمد بن أحمد بن محمد .

علم الدين :

- علي بن عبد الحميد بن فخار بن معد .

علوان (ابن ...) :

– إبراهيم ...

العلوي :

– احمد بن الحسن بن موسى بن طاوس .
– احمد بن يوسف بن أبي بكر .
– الحسن بن محمد بن شرفشاه .
– الحسن بن نجم الدين ...
– الحسين بن محمد بن علي شرف الدين .
– حمزة بن حمزة بن محمد .
– عبد المطلب بن علي بن المختار .
– علي بن الحسين بن محمد بن عدنان .
– محمد بن احمد بن أبي المعالي الموسوي .
– محمد بن الحسن بن علي بن محمد .
– محمد بن الحسن بن محمد بن أبي الرضا .
– محمد بن حماد بن إدريس .
– محمد بن عدنان .
– محمد بن فضل ...
– يحيى بن حمزة بن علي .
– يحيى بن القاسم بن عمر .
– يوسف بن ناصر بن محمد بن حماد .

علي بن ابراهيم بن علي بن الحسين الرازي . كتب نسخة من كتاب « الشهاب » للسهروردي في بغداد ، فرغ من الكتـــابة ١٤ شوال ٧٣٩ والنسخة موجودة في الخزانة (الغروية) . راجعه .

علي بن ابراهيم بن محمد بن زهرة . هو السيد علاء الدين أبو الحسن علي بن ابراهيم بن محمد بن أبي الحسن علي بن أبي علي الحسن بن أبي المحاسن زهرة الحلبي . هو أول الخمسة المجازين هو وابنه الحسين وأخوه محمد وابنا أخيه أبو محمد الحسن وأبو طالب أحمد ، كلّهم في إجازة واحدة من العلّامة الحلّي في ٧٢٣ (ذ ١ : ١٧٦) أنهى في الاجازة سلسلة نسبه إلى الامام جعفر بن محمد الصادق بعد أوصاف كثيرة آخرها : [أفضل أهل عصره على الإطلاق علاء الحق والملة والدين أبي الحسن علي ...] ، وترجمه في « الأمل ٢ : ١٧١ » . ثم ترجمه مرة أخرى بعنوان علي بن محمد بي زهرة في « الأمل ٢ : ٢٠٠ » وقال : [فاضل فقيه جليل القدر يروي عن الشيخ طهان بن أحمد العاملي] (ص ١٠٢) .

علي بن أحمد الرميلي : العالم الفاضل الفقيه الكامل المعروف بالرميلي، من أجلة الأصحاب ومتأخري الطبقة عن ابن السكون . هكذا ذكر في « الرياض » ثم قال : رأيت في قصبة بيار نسخة « المصباح المتهجد الكبير » وقد ضبط فيها جميع اختلافات نسخه ، وكان في آخرها بهذه العبارة بلغت مقابلة بنسخة صحيحة بخط علي بن أحمد المعروف بالرميلي ، ذكر أنّه نقل نسخته تلك من خط علي بن محمد بن السكون . وقابلتها بها بالمشهد المقدس الحائري الحسيني سلام الله عليه . وكان ذلك في ٧ شعبان المعظم عمت ميامنه من سنة ٨٣٠ كتبه الفقير إلى الله الحسن بن راشد . انتهى . أقول : صريح هذا الكلام الذي هو بخط الحسن بن راشد ، أنّه قابل نسخته في الحائر في ٨٣٠ بنسخة صاحب الترجمة التي كتبها عن خطّ علي بن محمد بن السكون (م حدود ٦٠٦) (انوار : ١١٥) . ويأتي ابن راشد في التاسعة .

علي بن أحمد بن طراد . زين الدين أبو الحسن المطار آبادي من تلاميذ العلاّمة الحلّي . يروي عنه وعن تقي الدين الحسن بن داود صاحب « الرجال » (ص ٤٣) وصفي الدين محمد بن يحيى بن سعيد . ويروي عنه

في ٧٥٤ محمد بن مكي الشهيد ٧٨٦ كما أرّخ في « الأربعين » للشهيد . وكتب الشهيد بخطّه تاريخ وفاة شيخه هذا وأنّه توفي يوم الجمعة أول رجب ٧٦٢ ، كما نقل ذلك الجبعي في « المجموعة » (ذ ٢٠ : ٧٧ – ٧٩) . وجاء في « الأمل ٢ : ١٧٥ » علي بن أحمد بن طراد وفي ص ١٩٠ كرره بعنوان علي ابن طراد نسبةً إلى الجدّ وقال : فاضل صالح فقيه عالم محقق .

علي بن أحمد بن يحيى . رضي الدين أبو الحسن علي بن جمال الدين أحمد بن يحيى المعروف بالمزيدي الحلّي ، من مشائخ محمد بن مكي الشهيد ٧٨٦. ويروي عنه تاج الدين محمد بن القاسم بن معيّة (م ٧٧٦). وهو يروي عن الحلّي (م ٧٢٦) وتقي الدين الحسن بن داود (ص ٤٣) وعن والده أحمد ابن يحيى (ص ١٣) ومحمد بن جعفر بن نما المعروف بابن الإبريسمي شمس الدين ، ونجيب الدين محمد بن جعفر بن هبة الله بن نما ، ومحمد بن أحمد بن صالح القسيني ، ومحمد بن يحيى سعيد الحلّي ورضي الدين بن معيّة الحسيني . وتوفي المترجم له كما في « المجموعة » (ذ ٢٠ : ٧٧) للجبعي ، عن خطّ الشهيد في غروب العرفة ٧٥٧ ودفن بالغري .

علي بن اسماعيل بن ابراهيم بن فتوح . زين الدين المجاور للغري . كتب بخطه « الإرشاد » للحليّ (ذ ١ : ٥١٠) في ٧٠١ ثم قرأه على المصنّف فكتب المولّف بخطّه إجازة له على النسخة في سنة كتابتها . والنسخة موجودة في (الرضوية) رأيت النسخة ورأيت الإجازة وقد كتب في وصف المجاز قوله : [قرأ هذا الكتاب الشيخ الأجل الأوحد العالم الفقيه الفاضل الصالح زين الدين علي بن الشيخ الصالح إسماعيل بن ابراهيم بن فتوح المجاور للمشهد الشريف الغروي الخ] وتاريخ الإجازة ١٢ رجب ٧٠١ (ذ ١ : ١٧٧) .

علي بن أيدمر بن علي بن أيدمر . عزالدين المتوفى ٧٦٢ كما في « معجم المطبوعات » مرّ بعنوان أيدمر بن علي في ص ٢٢ .

علي بن بشارة زين الدين أبو الحسن العاملي الشقراوي الخناط . من تلاميذ محمد بن مكي الشهيد ٧٨٦ والمجاز منه (ذ ١ : ٢٤٧) مع خمسة آخرين من العلماء الذين قرأوا عليه « علل الشرائع » فكتب لهم الإجازة في ١٢ شعبان ٧٥٧ . وكان صاحب الترجمة أول من ذكرهم ، ووصفه بقوله: [الشيخ الأجل العالم العامل الفاضل الفقيه الكامل الزاهد العابد زين الدين أبو الحسن علي بن بشارة العاملي الشقراوي الخناط] . وصورة الإجازة موجودة في « الرياض » .

علي التايبادي أبو بكر زين الدين الهروي . وتايباد من قرى بوشنج من أعمال هرات . له رباعية في تخويف الملك غياث الدين يعظه بترك الظلم ذكر في ترجمته في « الكنى والألقاب ص ١٩» و« رياض العارفين ص ١٣٤ » (ذ ٩ : ٤٠٩) . ترجمه في « مجالس المؤمنين » في المجلس الخاص بصوفية الشيعة وقال إن اسمه كاسم جده زين الدين علي، ولا نعترف بكنيته المذكورة في « النفحات » ثم نقل عن « المشجرة » للسيد محمد نور بخش دخل الباطن بعد اكماله للعلوم الظاهرية . أخذ من أبي طاهر الخوارزمي عن عبيد الله بيدآبادي عن علاء الدولة السمناني (ص ١٠) وأخذ عنه المير السيد شريف الجرجاني وسعد الدين التفتازاني وبهاء الدين نقشبند . وأمّا الجامي في « النفحات » فقال إنّ كنيته أبو بكر وهو « أويسي » بمعنى أنه صوفي غير مرتبط بسلسلة من السّلاسل ونقل حاله عن « شدّ الأزار » لجنيد الشيرازي. وقال توفي يوم الخميس سلخ محرم ٧٩١ وقال الملك عماد الزوزني في تأريخه :

سنه احدا وتسعين بود تاريخ — گذ شته هفتصد از سلخ محرم
شده نصفِ نهار ازپنج شنبهه — كه روح پاك مولاناي أعظم
سوى خلد برين رفتو ملايك — همه گفتند ازجان ، خيرمقدم

علي الجرجاني . أبو الحسن معاصر العلاّمة الحلّي ومؤلف « تكملة السعادات » مرّ بشهرته أبو المحاسن الجرجاني .

علي بن الحسن بن أحمد بن مظاهر . زين الدين الحلّي . تلميذ فخر المحققين (م ٧٧١) وصاحب « المسائل الظاهرية » (ذ٦:١٧٢و٢٠:٣٦٧-٣٦٨) الذي جمعه وألّفه حين قراءة « القواعد » عليه في ٧٤١ كما يظهر من إجازة فخر المحققين له على « القواعد » في ذلك التاريخ ثم كتب له إجازة على « المسائل المظاهرية » ثم كتب له اخرى على « النهاية » للحلّي في ٧٥٥ (ذ ١ : ٢٣٦) وصفه فيها بقوله : [الشيخ الإمام العلاّمة ، أفضل العلماء، شيخ الشيعة ، ركن الشريعة ، مقتدى الإمامية ، الحاج زين الدين علي بن الشيخ الإمام السعيد عز الدين حسن بن مظاهر (ص ٣٦-٣٧) ...] وهذه الإجازة مطبوعة في « إجازات البحار - ص ٤٦ » . ويأتي علي بن مظاهر الواسطي صاحب « مقتل عمر » . واحتمل صاحب « الرياض » اتحادهما .

علي بن الحسن الحائري . له « الحواشي على منهاج الوصول إلى علم الأصول » للقاضي البيضاوي . كتبها على هامش النسخة التي كتبها بنفسه في ٧٧٧ الموجودة في المكتبة (الفاضلية) بخراسان . وله أيضاً « الحواشي على تهذيب الوصول » (ذ ٦ : ٥٥) كتبها بخطّه على النسخة التي كتبها أيضاً بخطّه في ٧٧٧ وقابلها وقرأها على شيخه علي بن عبد الجليل الحائري. وكتب الاستاذ المذكور ، القراءة والبلاغ بخطّه على النسخة في ٧٧٨ وهي أيضاً في (الفاضلية) ولعلّه علي بن الحسن بن محمد الخازن الآتي .

علي بن الحسن بن علي الطبري. ولقبه تاج الدين. نسب إليه الكفعمي في بعض مجاميعه(ذ ٢٠ : ١١٥) « شرح مبادىء الوصول » للعلاّمة الحلي. وحكى ذلك عنه صاحب « الرياض » واحتمل كون الطبري تصحيفاً للطبرسي(= معرّب تفرش) وليس بشيء (ذ ١٤ : ٥٢ - ٥٣) . ويوجد نسخة من« شرح مبادىء الوصول » اسمه « خلاصة الأصول » (ذ ٧ : ٢١٣) ألّفه علي بن الحسن بن علي الامامي (كذا في فهرس الرضوية) وفرغ منه ٧٠٦ والنسخة بخطّ حيدر بن إبراهيم الطبري (ص ٦٦) . اقول : ويحتمل أن يكون الامامي طبرياً أو يكون « الامامي » مصحفاً من « الآملي ».

علي بن الحسن بن أبي الفضل بن جعفر : علي بن أبي الفضل بن محمد ابن الحسين .

علي بن الحسن بن محمد الخازن . هو زين الدين ابو الحسن علي بن أبي محمد الحسن ابن شمس الدين محمد خازن الحضرة الحائرية ، المجاز من محمد بن مكي الشهيد ٧٨٦ . ويروي عنه بالاجازة في ٧٩١ ابو العباس احمد بن فهد الحلّي (م ٨٤١) ويعبّر عنه بالشيخ علي الخازن الحائري كما في إجازة السيد عبدالله الجزائري . ولعلّه متحد مع علي بن الحسن الحائري .

علي بن الحسين الحلّي الشفيهية ، ابو الحسن الشاعر المتخلص بعلي . قال في « مجالس المؤمنين » إنّه من فضلاء الشعراء المتأخرين له قصائد في مدح أهل البيت . وقد شرح الشهيد إحدى قصايده في مدح الأمير (ذ ١٤ : ١٣) فلما اطلع على شرح الشهيد لقصيدته أنشأ مقطوعة في مدح الشهيد في عشرة أبيات . اقول وهي دالية مجنّسة ، ومنها :

فكأنه وجواده وحسامه وسنان سعديه وليل أسود
قمر على فلك وراء مذنب وأمامه والليل داج فرقد

وقال في « الأمل ٢ : ١٩٠ » : الشيخ علي الشفيهي فاضل شاعر أديب له مدائح كثيرة في الأمير منها ...

يا صاحب النص في خم ومن رفع الـ نبي منه على رغم العدى عضداً

وجاء في « الرياض » تارة بتقديم الفاء على الهاء وتارة بتقديم الهاء على الفاء في ترجمتين مستقلتين احدهما بعنوان ابن الشهيفية واحتمل أنه نسبة إلى الأم والآخر شفيهي واحتمل انها إحدى قرى جبل عامل. اقول الظاهر أنهما شخص واحد وليس عامليّاً وإلاّ لما خفي ذلك على صاحب « الأمل » بل

هو حلّي والكلمة كردية أو سريانية وكانتا اللغتين الغالبتين على أهل الحلّة حتى بعد سقوط بغداد بيد المغول . والتخلص في الشعر من عادة الفرس والأكراد ويندر ذلك عند العرب. ورأيت في مجموعة قصيدة في مدح النبي والوصي ابياتها ١٨٠ وتخلصه «علي» للشيخ علي الشافهيني الحلّي المتوفى ٧٠٠ والظاهر أن التاريخ غلط ولعلّه ٨٠٠ والقصيدة هي التي جاء بعضها في «المجالس». آخرها:

وعليكم منّي التحية ما دعا ... داعي الصلاة إلى الصلاح وهلّلا

وفي مجموعة « القصائد السبع » له في المراثي في الف ونيف بيتا . ورآى صاحب « الرياض » « المراثي السبع » له بخطّ الجبعي جدّ البهائي . وله ديوان (ذ ٩ : ٥٦٢) .

علي بن الحسين بن حماد الليثي . هو كمال الدين علي بن شرف الدين حسين بن حماد بن أبي الخير الليثي الواسطي ، أستاذ شمس الدين محمد بن أحمد ابن أبي المعالي (م ٧٦٩) والمجيز له (ذ ١ : ٢١٢) . قال صاحب «المعالم» في « الإجازة الكبيرة » : إن هذه الإجازة بخطّ الشيخ الشهيد موجودة عندي . وذكر أنّه يروي عن جماعة منهم نجم الدين جعفر بن محمد بن نما وكمال الدين ميثم البحراني ونجيب الدين يحيى بن سعيد ابن عم المحقق ، ومحمد ابن أحمد بن صالح القسيني ، ومحفوظ بن وشاح ، وعبد الكريم بن طاوس (م ٦٩٣) . وعده تاج الدين محمد بن القاسم بن معيّة (م ٧٧٦) من مشائخ نفسه في إجازته للشهيد . قال : والشيخ الزاهد السعيد المرحوم كمال الدين علي بن شرف الدين الى آخر الترجمة . ويروي عن صاحب الترجمة ولده العالم المصنف الجليل حسين بن كمال الدين علي ، كما صرّح به في إجازته للشيخ نجم الدين خضر بن محمد المطير آبادي في ٧٥٦ (ذ ١ : ١٨٦ — ١٨٧) ودعا لوالده في الإجازة بقوله : تغمده الله بما يظهر وفاته في تاريخ الإجازة . والظاهر أنّه الذي أرّخ الشهيد وفاته بسنة ٧٢٧ بعنوان جمال الدين بن حماد

كما يأتي في علي بن يحيى بن حماد . ولعلّ « يحيى » تصحيف « الحسين » فهو صاحب الترجمة نفسه .

علي بن الحسين بن القاسم بن منصور بن علي . زين الدين الموصلي المعروف بابن شيخ العونية المتوفى بالموصل في رمضان ٧٥٥ وكانت ولادته ٦٨١ . ترجمه في «بغية الوعاة» وذكر أنّه قرأ الفقه والأصول على ركن الدين الحسن بن محمد بن شرفشاه الحسيني الأسترآبادي .

علي بن الحسين بن القاسم النرسي (ابن الزيني) . هو زين الدين الأسترآبادي تلميذ رضي الدين علي بن سديد الدين يوسف بن علي بن المطهر الحليّ أخو العلّامة الحليّ والمجاز منه بإجازتين على موضعين من كتاب « الشرائع » تاريخ أحدهما ٢٠ رمضان ٦٩٩ والأخرى ٢٨ المحرم ٧٠٣ (ذ ١ : ٢٢٣) ولفظها : [أذنت له في رواية ذلك عني عن المصنّف] . رأيت بخطّه بعض تصانيف العلّامة الحليّ ، فرغ منه أوّل رجب ٧١٤ وامضاؤه : أضعف عباد الله علي بن الحسين الأسترآبادي .

علي بن الحسين بن محمد بن عدنان . الشريف العلوي الحسيني نقيب الأشراف بدمشق . قال ابن حجر العسقلاني في « لسان الميزان ٤ : ٢٥٢ » [إنّه سمع من الفخر بن البخاري وحدّث عنه . وكان غالياً في التشيّع . قاله الحسين ومن خطّه نقلت . وقال : مات في ٧٤٧ وله ٦٣ سنة] انتهى كلام العسقلاني فيظهر أن ولادته كانت سنة ٦٨٤ . ويأتي جدّه شيخ الشيعة محمد .

علي بن حماد بن الحسين [1] . كمال الدين الليثي الواسطي ، المجاز من

---

(١) هكذا جاء في مسوّدة الطبقات (الحقائق الراهنة) بخط الوالد . وأظنّ الخطأ حصل من اختلاف في النسخ ، وأنّ المترجم له هو علي بن الحسين بن حماد . بتقديم الحسين على حماد ، كما مرّ في (ص ١٣٨) .

عبد الكريم بن طاوس (م ٦٩٣) كما صرّح به في « إجازة صاحب المعالم ». والمجاز أيضاً من علي بن ميثم البحراني في ٦٨٧ وعن محفوظ بن وشاح الحلّي في ٦٨٢ كما ذكره ولده الراوي عنه، في إجازته لخضر بن محمد المؤرخة ٧٥٦ .

علي بن حمزة بن علي بن الحسن بن زهرة الشريف علاء الدين الحسيني نقيب الأشراف بحلب . ولد في بضع وثمانين وباشر ديوان الإنشاء بالقاهرة وولي وكالة بيت المال . أثنى عليه ابن حبيب . ومات بهـا ٧٥٥ عن نيف وسبعين كذا ترجمه العسقلاني في « الدرر الكامنة ٣ : ١١٦ » . وترجم أيضاً ولده بدر الدين محمد المولود بالقاهرة والعائد إلى حلب بعد موت أبيه وقام بوظيفته إلى أن توفي بها ٧٦٢ .

علي بن حيدر بن الحسن . هو عز الدين علي بن المغفور بهاء الدين حيدر بن عز الدين حسن بن علي بن خليفة الحسيني الآوي . وقف الجزء الثالث من « المنصّص في شرح الملخّص » لدبيران القزويني نجم الدين علي بن عمر الكاتبي . وكتب الوقفية عليه ٧١٦ ، وهي اليوم من موقوفة (الغروية). ويأتي صدر الدين محمد بن شرف الدين محمود بن حسن بن علي بن خليفة الذي وقف شرح « القصيدة البائية » عن عمه أحمد بن الحسن بن علي سنة ٧٧٥ .

علي بن خازن الحائري . زين الدين أبو الحسن . هكذا عبّر عنه في بعض الإجازات . مرّ بعنوان : علي بن الحسن بن محمد الخازن في (ص١٣٧).

علي بن طراد . زين الدين . مرّ بعنوان : علي بن أحمد بن طراد .

علي بن عبد الجليل الحائري . من العلماء . قرأ عليه تلميذه علي بن الحسن الحائري « تهذيب طريق الوصول إلى علم الأصول » (ذ ٤ : ٥١١) الذي كتبه التلميذ في ٧٧٧ وكتب المترجم له بخطّه شهادة القراءة والبلاغ على النسخة في ٧٧٨ والنسخة موجودة في المدرسة (الفاضلية) .

علي بن عبد الحميد الحسيني . بهـــاء الدين النسابة ، تلميذ النسّابة تاج الدين محمد بن القاسم بن معيّة ، الذي يروي عنه الشهيد أيضاً ، فهو من طبقة الشهيد ولعلّه بقي إلى التاسعة . ويروي عن صاحب الترجمة كذلك أبو العباس أحمد بن فهد (م ٨٤١) وحسن بن سليمان بن خالد الحليّ تلميذ الشهيد . واحتمل في « الرياض » اتحاده مع بهاء الدين علي بن غياث الدين عبد الكريم بن عبد الحميد النجفي الذي هو من مشائخها كذلك . فيكون من باب النسبة إلى الجدّ .

علي بن عبد الحميد بن فخار بن معد. هو علم الدين المرتضى علي ابن نسّابة عصره جلال الدين عبدالحميد بن شيخ الشرف فخار بن معد بن فخار ابن أحمد الموسوي. هو من مشائخ تاج الدين محمد بن القاسم بن معيّة (م ٧٧٦) كما ذكره في إجازته لشمس الدين محمد بن أحمد بن أبي المعـــالي الموسوي ، وإجازته للشهيد . وهو مؤلّف « الأنوار المضيئة » (ذ ٢ : ٤٤٢ رقم : ١٧٢٢) في المهدي . وذكر في « عمدة الطالب » رواية تاج الدين بن معيّة عن صاحب الترجمة مكرراً، منها في ترجمة حفيد الشريف المرتضى علم الهدى وهو أبوالقاسم علي بن الحسن الرضي صاحب «ديوان النسب» (ذ ٩ : ١١٨٤) فقال ابن معيّة أنّه قال لي الشيخ علم الدين المرتضى إلى آخر نسب صاحب الترجمة : أن مولّف ديوان النسب هذا تفرّد بالطعن على نسب نيف وسبعين بيتاً من البيوت المعروفة بالعلوية .

علي بن عبد الحميد النيلي . هو نظام الدين أبو القاسم علي بن محمد بن عبد الحميد . يـــأتي أنّه من تلاميذ فخر المحققين (م ٧٧١) . ويروي عنه أحمد بن فهد (م ٨٤١) باجازة تاريخها ٧٩١ .

علي بن عبد الكريم بن أحمد بن طاوس . هو رضي الدين أبو القاسم علي بن غياث الدين عبد الكريم بن أبي الفضائل أحمد بن طاوس الحسني الحلّي

من مشائخ تاج الدين محمد بن القاسم بن معيّة (م ٧٧٦) كما ذكره في إجازته لشمس الدين محمد بن أحمد بن أبي المعالي الموسوي . وهو المجاز مع والده عبد الكريم عن عبدالحميدبن فخار بن معد بن فخار الموسوي (ذ ١ : ٢٠٠-٢٠١)، وصفه عبد الحميد في هذه الإجازة بعد ذكر والده ، بقوله : [ولولده السيد المبارك المعظم رضي الدين أبي القاسم علي ...] وحكى في « الرياض » عن خطّ ابن داود صاحب « الرجال » (ص ٤٣) في آخر « الفصيح المنظوم » (أنوار : ٨٩) ما صورته :

[بلغت المعارضة بخطّ المصنّف - يعني ابن أبي الحديد - مع مولانا النقيب الطاهر العلامة ، مالك الرق ، رضي الملة والحق والدين ، جلال الإسلام والمسلمين ، أبي القاسم علي بن مولانا الطاهر السعيد الإمام غياث الحق والدين عبد الكريم بن طاوس العلوي الحسيني عز نصره - إلى قوله : في ١٣ رمضان ٧٠١] .

أقول : توفي والده في ٦٩٣ وكان هو نفسه من أوائل هذه المائة .

علي بن عبد الكريم بن عبد الحميد . هو السيد بهاء الدين علي بن غياث الدين عبدالكريم بن عبدالحميد الحسيني النيلي النجفي (ص ١١٧-١١٩) الآتي بقية نسبه ذيلاً . أدرك اواخر عهد فخر المحققين (م ٧٧١) والسيدين العلمين الأخوين عميد الدين وضياء الدين ، والشهيد محمد بن مكي ويروي عنهم جميعاً . وهو شيخ رواية أبي العباس احمد بن فهد الحلّي (م ٨٤١) ويروي عنه الحسن بن سليمان بن خالد تلميذ الشهيد ، واستظهر في « الرياض » أنّ بهاء الدين علي بن عبد الحميد النسابة الذي يرويان عنه هو أيضاً صاحب الترجمة ، من باب النسبة إلى الجدّ . وهو من أواخر المائة الثامنة ولعلّه بقي إلى التاسعة فلذلك كررته . وهو صاحب « الدر النضيد في تعازي الامام الشهيد » (ذ ٨ : ٨١) الذي يروي فيه عن جدّه الأدنى عبد الحميد بلا واسطة وأما علي بن عبد الكريم بن علي الآتي فهو من أواسط هذه المائة.

وله ايضاً « الأنوار المضيئة » (ذ ٢ : ٤٤٢ - ٤٤٤ رقم : ١٧٢٣) أو « الأنوار الالهية » (ذ ٢ : ٤١٥ - ٤١٨) الذي ألّفه في ٧٧٧ ، وجدّه الأدنى هو عبد الحميد بن عبدالله بن أحمد بن الحسن بن علي بن محمد بن علي بن عبد الحميد الأول النسابة الحسيني ابن التقي عبدالله بن أسامة ، سرد نسبه وذكر تضانيفه شيخنا النوري في « خاتمة المستدرك . ص ٤٣٥ » . ولصاحب الترجمة كتاب « الرجال » الذي تمّمه جمال الدين بن الأعرج (ذ ١٠ : ١٥٧) . ومرّ في (انوار : ٨٧) عبد الحميد الثاني بن محمد بن عبد الحميد الأول بن التقي عبدالله .

علي بن عبد الكريم بن علي بن محمد بن علي بن عبد الحميد الأول ابن التقي عبدالله بن أسامة الحسيني النجفي ، صاحب « إيضاح المصباح لأهل الصلاح » وأكثره يتعلق بالتراكيب العربية لكتاب «المصباح» (ذ ٢ : ٥٠٠) كما حكاه صاحب «الرياض» عن المجلسي الذي رأى الكتاب ونسبه الى المترجم له هذا . أقول : وقد مرّ في ترجمة عبد الكريم بن علي بن يحيى بن محمد بن علي بن عبدالحميد النسابة (ص ١١٧-١١٩) الذي كتب نسبه على ظهر كتاب « الفتن » في ٧٠٥ ، أنّه وقع فيه تصحيف لفظ « محمد » بلفظ « يحيى » وأن الصحيح : عبد الكريم بن علي بن محمد بن محمد بن علي بن عبد الحميد . وقلنا إن عصره أوائل المائة الثامنة ، وأن ولده عبد الرحيم من أواسطها وحفيده لطف الله بن عبد الرحيم بن عبد الكريم قتيل السلطان أحمد بن أويس كان من أواخرها . وأن له ابناً ثالثاً هو بهاء الدين علي بن عبدالكريم كما ذكر في « عمدة الطالب » وصرّح بأربعة آباء بين عبدالكريم وعبدالحميد ، هم عليان أولاً وآخراً ، ومحمدان بينهما . والظاهر أن بهاء الدين علي بن عبد الكريم المذكور في « العمدة » هو صاحب الترجمة وهو شارح المصباح . وإنما أسقط من نسبه أحد المحمدين إمّا لتوهّم الناسخ التكرار بالزيادة وإمّا لتعارف إسقاط بعض الأجداد سيما مع الاتحاد في الاسم . وعلى هذا فبين

المترجم له وبين عبد الحميد النسابة خمسة آباء ، في حين أنّ بين بهاء الدين علي صاحب « الأنوار المضيئة » وبين عبد الحميد النسابة هذا ثمانية آباء . وبالجملة فصاحب الترجمة من أوائل المائة الثامنة إلى أواسطها ، وصاحب « الأنوار المضيئة » من أواخرهـــا إلى التاسعة . وليس في أجداد المترجم له إلا عبد الحميد النسّابة وأمّا صاحب « الأنوار المضيئة » فجدّه الأدنى أيضاً اسمه عبد الحميد ، الذي يروي عنه بلا واسطة ، فلا مجال لاحتمال الاتحـــاد بين المترجم له وبين سميّه هذا كما احتمله صاحب « الرياض » . وأيضاً عقد في « الرياض » ترجمـة أخرى بعنوان : [السيد الأجل زين الدين علي بن عبد المجيـد النيلي النجفي . له « شرح المصباح » ونقل عنه القـــاضي التستري في « مجالس المؤمنين » قال : ولم أعثر على أزيد من ذلك . ثم قال : وعلى « المصباح » شرح آخر لبعض علمائنا ذكرناه في مطاوي هذا الكتاب فلاحِظْه] . أقول : الظاهر أنّه أيضاً تصحيف الحميد بالمجيد وهما واحد. ومرّ في (ص ١٠٧-١٠٨) عبدالحميد بن عبدالله بن أحمد بن الحسن بن علي بن محمد بن علي الشهيد بن عبد الحميـد . كما مرّ في (أنوار : ٨٧) عبد الحميد بن محمد بن عبد الحميد بن النقي عبد الله .

علي بن عبد الله بن أبي الحسن بن أبي بكر الأردبيلي . تاج الدين أبو الحسن التبريزي الشافعي كما في «الدرر الكامنة» ٣ : ١٤٣-١٤٦ » قال : ولد حدود ٦٧٠ وتتلمـــذ على كثيرين ذكر منهم القطب الشيرازي محمود بن مسعود م ٧١٠ الآتي والنظام الطومي والحساب والهندسة على فيلسوف الوقت كمال الدين حسن الشيرازي (ص ٤٣) ثم نقل عنه أنّه أدرك البيضاوي وافق وهو ابن ثلاثين سنة وخرج إلى بغداد بعد ٧١٦ وأتى المشهد والحلّة ومراغة وحج ودخل مصر ٧٢٢ ثم قال : ومات بالقاهرة ١٧ رمضان ٧٤٦ . وترجمه السبكي في طبقـــات الشافعية ٦ : ١٤٦ والسيوطي في « البغية ص ٣٣٩ - ٣٤٠ » .

علي بن عبد المجيد النيلي . زين الدين النجفي . قال في « الرياض » [عالم فقيه شرح « المصباح المتهجد » نقل عنه القاضي نور الله في « مجـالس

المؤمنين » فلاحظه . وعلى « المصباح » شرح آخر لبعض العلماء مطوي في هذا الكتاب فلاحظه] انتهى . أقول : الظـــاهر فيه تصحيف عبد الحميد بعبد المجيد ، وأن المترجم له هو علي بن عبد الكريم بن علي وقد نسب إلى جدّه الأعلى عبد الحميد بن التقي النسابة كما وقع في الرســـالة « النيروزية » (ذ ٢ : ٥٠٠) .

علي بن عرفة الحسيني . فخر الدين الحلّي . فاضل صالح روى عنه ابن معية (م ٧٧٦) . كذا في « الأمل ٢ : ١٩٤ » ومرّ ولده أحمد بن عـلي (ص ٨ - ٩) الذي هو أيضاً من مشايخ تاج الدين بن معيّة بتصريح نفسه في إجـــازته لشمس الدين محمد بن أحمد بن أبي المعالي وإجازته للشهيد (ذ ١ : ٢٤٤ - ٢٤٥) .

علي بن فاضل. زين الدين المازندراني ، مؤلف « الفوائـد الشمسية » (ذ ١٦ : ٣٤٣) هو الذي نقـل عنه الطـيبي أسطورة « الجزيرة الخضراء » (ذ ٥ : ١٠٥-١٠٦). ونقل الطيبي القصةعن المترجم له أولاًبواسطة الشيخين الفاضلين شمس الدين محمد بن نجيح الحلّي ، وجـــلال الدين عبدالله بن حوام (ص ١٢١) اللذين سمعا القصة عن المترجم له في سامراء . ثم سمع الطيبي القصة شفاها من المترجم له في الحلّة في شوال ٦٩٩ . فإذا كان واضع القصة هو الطيبي فالمترجم له والراويان عنه اشخاص خياليون، كذلك كتابه « الفوائد الشمسية » وهذا بعيد ، ويظهر أن واضع القصة هو المترجم له ، وضعها عن لسان رجل خيالي سمـاه شمس الدين محمـد الذي ألّف « الفوائد » باسمه . ويدلّ عليه أن القاضي التستري في المجلس الأول من « المجالس » وهـو في ذكر جغرافية بلاد الشيعة قـال إنّ الشهيد أسند القصة إلى زين الدين علي بن فاضل المازندراني . وقلنا في (ذ ٥ : ١٠٨) إنّ وضع أمثال هذه القصص كان للاستيناس بذكر الحبيب وليس الاعتقاد بصدقها .

علي بن أبي الفضل بن محمد بن الحسين بن كثير ، الحلّي الرافضي ، الشهيد لاعلانه التبري ممن ظلم آل محمد ، ورفضه لبدعة الخلافة بعد موت النبي ص بدلاً من الامامة الالهية . قال ابن كثير في حوادث ٧٥٥ من « البداية والنهاية » : في يوم الاثنين ١٦ - ج ١ اجتاز [المترجم له] بجامع دمشق وهو يسبّ أوّل من ظلم آل محمد ولم يصل على الجنازة فلمّا فرغنا نبّهت عليه الناس فأخذوه ، وكان قاضي القضاة الشافعي في تلك الجنازة حاضراً فجئت إليه واستنطقته : من الذي ظلم آل محمد ؟ قال : ابو بكر وشتم الخلفاء فسجن ، ثم استحضره المالكي وجلّده وهو يصرخ بالسّب . ثم كان يوم الخميس ١٩ عقد له مجلس بحضور القضاة الأربعة فحكم المالكي بقتله ، فضربت عنقه وأحرق وطيف برأسه . وقد ناظرته وإذا عنده شيء وقدتلقى عن أصحاب ابن مطهر أشياء في الزندقة . وذكره العسقلاني مرتين في الدرر الكامنة (٣ : ١٠٩ - ١١٠ و ١٦٨ - ١٦٩) ففي الأول سماه : علي بن الحسن بن أبي الفضل بن جعفر بن محمد بن كثير الحلبي وفي الثاني علي بن أبي الفضل بن محمد بن الحسين الحلبي . أما ابن كثير فقد صرّح بأنّه كان من أهل الحلّة ، وأنّه من تلاميذ العلاّمة الحسن بن يوسف بن المطّهر الحلّي فقد استنطقه المؤلّف ابن كثير بنفسه فهو أعرف .

علي بن محمد بن إبراهيم . كتب « مجموع » فيه « عين الفوائد » (ذ ١٥ : ٣٧٢ - ٣٧٣) وكتب بعده « لامية مهيار بن مرزويه الديلمي » مجاهراً فيه تشيعه (ذ ١٨ : ٢٧٢) وفرغ المترجم له من كتابته ٧٢٩ وصححها عبد الكريم بن نضر بن أبي البركات . والنسخة موجودة في (الرضوية) .

علي بن محمد بن احمد بن علي . هو ابو الحسن فخر الدين علي بن عز الدين محمد الأعرج الحسيني الحلّي جدّ عميدالدين عبدالمطلب (ص١٢٧-١٢٨) وضياء الدين عبدالله (ص ١٢٤) وعبد الحميد (ص١٠٨ - ١٠٩) وعبد الكريم

(ص ١٢٠) ابناء اخت العلاّمة الحلّي . ومرّ في ص ١٢٧ أنّ عبد المطلب (٦٨١ – ٧٥٤) المذكور يروي عن جدّه صاحب الترجمة عن عبد الحميد ابن فخار (انوار ٨٧) . وجاء في إجازات البحار عن خطّ شمس الدين محمد الجباعي : أنّه [توفي السيد العالم فخر الدين علي بن الأعرج في ٥ رمضان ٧٠٢] وفي « عمدة الطالب » عند ذكر بني الأعرج من ولد أبي منصور الحسن نقيب الحائر قال : ومنهم الشيخ العالم الشاعر النسابة الأديب فخر الدين علي بن محمد بن أحمد إلخ . ويظهر منه أنّ له ولدين عالمين جليلين العالم الزاهد الجليل مجد الدين ابو الفوارس محمد الآتي والنسابة الفاضل جمال الدين أحمد (ص ٩) .

علي بن محمد البندهي . فخر الدين أبو الحسن المعروف بابن البديع . له رسالة في « الدلالة » (ذ ٨ : ٢٥٤) نسخة منها كتبها ابن العتايقي الحلّي (ص ١٠٩-١١٢) بخطّه موجودة في (الغروية) وصف المؤلّف فيها بقوله : [للمولى الامام المحقق أفضل المتأخرين فخر الملة والدين أبي الحسن علي بن محمد البندهي المعروف بابن البديع . تغمده الله برأفته بمحمد وعترته] وفرغ ابن العتايقي من كتابتها ٢٨ ذي القعدة ٧٧٨ . وقال : وفي هذا اليوم وقع مطر عظيم في الغري بل في العراق . دخل الخانات فافسدها وخرب الدور الكثيرة .

علي بن محمد الرشيدي الآوي . هو الخواجه رشيد الدين المجاز من العلاّمة الحلّي في رجب ٧٠٥ (ذ ١ : ١٧٧) وصفه فيها بقوله : [الشيخ الأجل الأوحد الفقيه الكبير العالم الفاضل الزاهد الورع العلاّمة أفضل المتأخرين ولسان المتقدمين المحقق المدقق مفخر الأفاضل خواجه رشيد الملّة والحقّ والدين علي بن محمد الرشيدي الآوي] .

علي بن محمد بن زهرة الحسيني الحلبي . فاضل فقيه جليل القدر .

يروي عن الشيخ طهان بن احمد العاملي. هكذا جاء في «الأمل – ٢ : ٢٠٠» والظاهر أنّه علي بن إبراهيم بن محمد بن زهرة (ص ١٣٣) .

علي بن محمد بن عبد الحميد النيلي . نظام الدين (رضي الدين) أبوالقاسم من تلاميذ فخر المحققين والمجيز لابن فهد الحلّي (م ٨٤١) في ٧٩١(ذ١:٢٢٠) وفي آخرها نسبه كما ذكرناه. وفيها روايته عن فخر المحققين، وعن رضي الدين علي بن جمال الدين أحمد بن المزيدي. عن السيد رضي الدين بن معيّة الحسيني وكذا روايته عن شمس الدين محمد بن أبي المعالي عن خاله صفي الدين محمد بن أبي الرضا العلوي عن المحقق الحلّي . وقد كتب الإجازة عن خطّ المجيز فضل الله بن محمد بن الفضل العباسي في ١٠٢٠ في آخر نسخة من رجال ابن داود الموجودة عند (السماوي) . ولكن ذكر الكركي في إجازته للميسي (ذ ١ : ٢١٥) أن لنظام الدين – المترجم له – طريقاً عالياً إلى المحقق بواسطة واحدة وطريق آخر بواسطتين . هذا ويشتهر المترجم له بعلي ابن عبد الحميد أيضاً ، ويأتي في المائة التاسعة . ومرّ في (انوار : ٨٧) عبد الحميد الثاني بن محمد بن عبد الحميد الأول بن التقي عبدالله . ومرّ في (ص ١٠٧ – ١٠٨) عبد الحميد بن عبد الله بن أحمد بن الحسن .

علي بن محمد العجمي زين الدين . جاء في « مجموعة الجباعي » (ذ ٢٠ : ٧٧) نقلاً عن خطّ الشهيد أنّه [توفي الشيخ الإمام العلامة زين الدين علي بن محمد العجمي يوم السبت من جمادى الآخرة ٧٥٥ بالحائر الشريف] ويأتي في المائة التاسعة الشيخ محمد العجمي (م ٨٧٤) .

علي بن محمد بن علي الحافظ الطبري . كتب لنفسه الجزء الأوّل من « الشرائع » وقال في آخره ما نصّه : [فرغ من كتابته لنفسه ، العبد الفقير المحتاج إلى رحمته علي بن محمد بن علي الحافظ الطبري نفعه الله به ، وذلك في ثامن عشر شوال ٧٥٥] والنسخة موجودة في مكتبة الحكيم بالمسجد الهندي بالنجف .

علي بن محمد بن علي بن محمد بن أبي علي عبدالله . نقيب حلب ابن جعفر بن زيد بن جعفر النقيب ابن أبي ابراهيم محمد الحراني ممدوح أبي العلاء المعري (م ٤٩٩) . ذكره ابن عنبة في « عمدة الطالب » بعنوان السيد الفاضل زين الدين علي إلى آخر الترجمة . ويظهر منه أنّه كان في عصره .

علي بن محمد بن علي . نصير الدين الكاشي مولداً والحلّي مسكناً والنجفي مدفناً . حكي الجباعي في « المجموعة » (ذ ٢٠ : ٧٧) عن خطّ الشهيد أنّه [توفي الشيخ الإمام العلّامة المحقق أستاذ الفضلاء نصير الدين علي ابن محمد القاشي بالمشهد المقدس الغروي ١٠ رجب ٧٥٥] ويظهر من تلميذ صاحب الترجمة السيد حيدر الآملي في « جامع الأسرار ومنبع الأنوار » انه بلغ من العمر ثمانين سنة وقال في « الكشكول » (ذ ١٨ : ٨٢) المؤلّف ٧٣٥ : [إني سمعت مراراً من الإمام العالم والحكيم الفاضل نصير الدين الكاشي أنّه كان يقول : غاية ما علمته في مدة ثمانين سنة من عمري ، أن هذا المصنوع محتاج إلى الصانع ، ومع هذا ، فيقين عجائز أهل الكوفة أكثر من يقيني] . فيظهر أن كلامه هذا كان في أواخر عمره . وعلى أي فهو شيخ رواية جلال الدين عبد الله بن شرفشاه الحسيني (ص ١٢٢) من مشائخ أحمد ابن فهد (م ٨٤١).ويروي عنه تاج الدين بن معيّة (م ٧٧٦) . وقد كتب إجازة لشمس الدين محمد بن صدقة في ٧٢٥ (ذ ١ : ٢٢٠ - ٢٢١) رأيت صورتها بخط ابن العتايقي الذي هو أيضاً من تلاميذه (ص١٠٩-١١٢) قال شيخنا في « خاتمة المستدرك » بعد حكاية ترجمته عن « الرياض » و « المجالس » : لم أعثر على مشايخه إلّا على جلال الدين بن دار الصخر المذكور في أوائل «غوالي اللآلي» في حديث أبي المعمّر السنبسي (انتهى) . أقول: وجلال الدين المذكور أيضاً من مشايخ تاج الدين وقد ذكره في إجازته للشهيد (ذ ١ : ٢٤٥) بعنوان جلال الدين جعفر بن علي بن صاحب دار الصخر (ص ٣٠) الحسيني. وذكره في إجازته لمحمد بن أحمد بن أبي المعالي بعنوان علاء الدين جعفر بن علي بن صاحب دار الصحة . ولصاحب الترجمة « معرب زبدة الهيئة »

(ذ ٤ : ١٠٦ و ٢١ : ٢٤٠) للخواجه الطوسي وشرح هذا المعرب اسمه « الشهدة » لابن العتايقي (ص ١٠٩-١١٢) قال في أول الشرح [إن التعريب لمولانا الأعظم وإمامنا العلامة الأكرم قدوة المحققين وأفضل المتأخرين ملك الفقهاء والحكماء والمتكلمين شيخنا نصير الملة والحق والدين علي بن محمد الكاشي قدس الله روحه] ويظهر منه أنه كان من مشائخ ابن العتايقي الشارح الذي فرغ من شرحه في ١٤ محرم ٧٨٨ بل إن الحلّي (م ٧٢٦) أيضاً كان من مشائخ ابن العتايقي كما مرّ .

علي بن محمد بن علي الهمداني . المعروف بابن شهاب العارف الحسيني السائح[1] الشهير والمتوفى ٧٧٦ كما في « شاهد صادق » . ترجم في « مجمع

---

(١) السياحة أو « برسه » كما جاء في الأدب الفارسي ، هو نوع من الرهبنة ، كانت رائجة قبل الإسلام وبعده وكانت تختص بالمانويين الزنادقة ، وقد أشير إليهم في القرآن (التوبة ٩ : ١١٢ والتحريم ٦٦ : ٥) بعنوان السائحين والسائحات ، وهم على خلاف الرهبنة المسيحية في حياتهم . قال الجاحظ في كتابه « الحيوان ج ٤ » عند ذكر المانويين : [إنّ رهبان الزنادقة سيّاحون ، لأنهم جعلوا السياحة بدل تعلق النسطوري في المطامير والملكاني في الصوامع ، قال : ولا يسيحون إلا أزواجاً ومتى رأيت منهم واحداً فالتفتّ رأيت صاحبه . والسياحة عندهم أن لا يبيت أحدهم في منزل ليلتين . قال : ويسيحون على أربع خصال ، على القدس ، والطهر ، والصدق ، والمسكنة ، فأما المسكنة فأن يأكل من المسألة ومما طابت به أنفس الناس حتى لا يأكل من كسب غيره الذي عليه غرمه ومأثمه . وأمّا الطهر فترك الجماع . وأمّا الصدق فعلى أن لا يكذب . وأمّا القدس فعلى أن يكتم ذنبه ، وإن سئل عنه] . انتهى . وكل هذه الخصال ما عدا ترك النكاح معترف بهـا في التصوف الإسلامي ، وخاصة القدس وهو كتمان الذنب فانه يناقض الاعتراف المسيحي ويوافق تماماً مع نظر صوفية الإسلام ، (راجع المحاسبي . الرعاية لحقوق الله . ط. مركريت سميث. ص ١٦٦) . وللسياحة مقام خاص في الأدب الصوفي . راجع السلمي النيسابوري . حقائق التفسير ، في الايات المذكورة وأيضاً (الأنعام ٦ : ١٥٢) وكذلك تفسير الطبري وتفسير « كشف الأسرار » للميبدي وغيرهم . والسياحة متداولة حتى اليوم تحت عنوان « برسه » عند الصوفية في إيران والأفغان إلى أواسط الهند . وراجع لقب « السيّاح » في فهرس الشعراء (ذ ٩ : ١٣٨٨ - ١٣٨٩) وكان السياحون يؤلفون رحلات يسمونها « سياحتنامه » وبعد زوال المفهوم العرفاني منهـا في القرون الأخيرة سميت « سفرنامه » و « الرحلة » . راجع الكلمتين في (ذ ١٠ : ١٦٥ و ١٢ : ١٨٥) .

الفصحاء ١ : ٣٤٠ » و « الرياض » و« نفحات الأنس : ٣٩٩ » و « مجالس العشاق : ١٣٤ » و « مجالس المؤمنين » للقاضي التستري . وله رسالة في اثبات تشيّع المترجم له (ذ ١١ : ٩) ولنور الدين جعفر البدخشي تلميذ المترجم له « خلاصة المناقب » في ترجمة أحوال استاذه هذا (ذ ٧ : ٢٣٣) له « الرسالة القدسية » (ذ ٢ : ٥٦ و ١١ : ٢٢١ » و « الأسرار القلبية » (ذ ٢ : ٥٤) و« أخلاق محرم » (ذ ١ : ٣٧٧) و« الذاتية » (ذ ١٠ :٢) وله رباعيّة شطرها الأخير : [من زان همدانم كه علي راهمه دانم] وراجع (ذ ٩ : ٧٦٥) .

علي بن محمد بن محمد بن علي بن رشيد الدين . تلميذ ابن العتايقي (ص ١٠٩-١١٢) كتب نسخة من «التصريح في شرح التلويح»وهوشرح استاذه ابن العتايقي على الخجندي (ذ ٤ : ١٩٦) في الطب . وفرغ المترجم له من الكتابة ٧٩٣ والنسخة في (الغروية). قال في « الرياض » أنه رأى باصفهان المجلد الثالث من « شرح النهج » لابن العتايقي المؤلف ٧٨٠ وعليه خطّ صاحب الترجمة مع تمام نسبه معبراً عن ابن العتايقي بشيخنا ومخدومنا ومقتدانا، وتاريخ هذا الخطّ ج ١- ٧٨٦ . وعلى النسخة إجازة لابن العتايقي بخطّه تاريخها رمضان ٧٨٦ كتبها لمن قرأ الكتاب عليه(ذ ١٤ : ١٣١ -١٣٣). أقول : الظاهر أن القارىء عليه هو صاحب الترجمة ، فصرّح بأنّه شيخنا ومخدومنا أوان القراءة . وبعد الفراغ من القراءة كتب له الإجازة في تاريخها.

علي بن مظاهر الواسطي. مصنّف كتاب « مقتل عمر » . نقل عنه السيد هاشم في « معالم الزلفى» . قال: نقلته من خطّ الفقيه الفاضل علي بن مظاهر الواسطي . واحتمل في « الرياض » اتحاده مع علي بن الحسن بن مظاهر الحلّي تلميذ فخر المحققين وصاحب « المسائل المظاهرية » (ذ ٢٠ : ٣٦٧ - ٣٦٨) .

علي بن أبي الهيجاء الاربلي . الصدر الكبير عز الدين أبو الحسن الفاضل العالم الشاعر . قرأ على الوزير بهاء الدين علي بن عيسى الاربلي (م ٦٩٢) كتابه « كشف الغمة » في ٦٩١ وشاركه في السماع أحد عشر آخرين ، كتب اسماءهم وأوصافهم ، مجد الدين فضل بن يحيى الطيبي الراوي لقصة «الجزيرة الخضراء» (ذ ٥ : ١٠٥) الآتي. وجعل المترجم له خامسهم. ولكن الحرّ سمى المترجم له عز الدين ابو علي الحسن في «أمل الآمل ٢ : ٦١» وتبعه في ذلك صاحب« الرياض » . ولكننا ذكرنا الاجازة في(ذ ١ : ٢١٨ – ٢١٩ و ١٨ : ٤٨)والنسخة موجودة بالنجف عند السيد أبي القاسم الاصفهاني محرّر السيد أبي الحسن الاصفهاني (أنوار : ١٠٧ – ١٠٨) وقد اعترف الحرّ في ترجمة كاتب الاجازة الفضل بن يحيى ، بكون المجازين اثني عشر رجلاً فقط .

هذا وبيت أبي الهيجاء من أمراء اربل ذكر ابن كثير أحدهم باسم الأمير عز الدين محمد بن أبي الهيجاء ابن محمد الهيدباني الاربلي متولي دمشق مات بطريق مصر سنة ٧٠٠

علي بن يحيى بن حماد . كمال الدين . من مشائخ تاج الدين محمد بن القاسم بن معيّة (م ٧٧٦) كما ذكره في إجازته لشمس الدين محمد بن أحمد بن أبي المعالي الموسوي ووصفه بالشيخ الزاهد (ذ ١ : ٢٤٤ – ٢٤٥) قال تاج الدين : إنّ مشايخي ينيفون على الستين. أقول : ولعل المترجم له هو الذي توفي ٧٢٧ كما كتبه الشهيد بعنوان الشيخ العلامة جمال الدين ابن حماد، وكان الشهيد من تلاميذ تاج الدين بن معيّة وشمس الدين بن أبي المعالي ، وكتب في مجموعته المنقول عنه في « مجموعة الجباعي » (ذ ٢٠ : ٧٧) تواريخ جمع من مشائخه ومشائخ مشائخه . والمظنون أنّ كلمة « يحيى » في إجازة ابن معية لابن أبي المعالي مصحف « الحسين » كما ذكره ابن معيّة كذلك في إجازته للشهيد . ومرّ بعنوان علي بن الحسين في ص ١٣٨ – ١٣٩ .

علي بن يحيى بن محمد بن الشيخ الكبير شهاب الدين عمر السهروردي. وهو الشيخ العالم العارف .. مقدم الطائفة الصوفية .. بقية السلف. كما وصفه كمال الدين عبدالرزاق الكاشاني (ص١١٢-١١٣) في أوّل كتابه « تحفة الاخوان في خصائص الفتيان » الذي ألّفه للمترجم له . (ذ ٣ : ٤١٥ - ٤١٦) .

علي يزدي . شرف الدين گل سرخ . صاحب المزار بيزد والمعروف بسيّد گل سرخ كما استظهره عبد الحسين آيتي في « تاريخ يزد » مما رآه مكتوباً على لوح قبره من الألقاب الكثيرة الصريحة في أنّه من أعـلام العلماء ، وكان وصي السيد ركن الدين وأسس المسجد الجامع بيزد في ٧٢٤ وأتمّه في ٧٤٥ . وكان معاصر الوزير الكبير رشيد الدين فضل الله الطبيب ومصادقه ومصافيه ونظيره في العلم والفضل . وله مكتبة عظيمة . وصدر بواسطة رشيد الدين الوزير منشور ولاية يزد لصاحب الترجمة . ولكنه وصل المنشور من تبريز إلى يزد بعد وفاته فنصب ولده مجد الدين بن شرف الدين علي والياً على يزد . هذا ملخص ما ذكره آيتي في « آتشكدهء يزدان » في تاريخ يزد ، ولكن رشيد الدين الوزير قتل ٧١٦ بعد موت اليجـايتو فيكون الواسطة لصدور المنشور المذكور غير رشيد الدين فضل الله .

علي بن يوسف بن عبد الجليل . ظهير الدين النيلي من تلاميذ فخر المحققين (م ٧٧١) . يروي عنه أحمد بن فهد الحلّي (م ٨٤١) وهو صاحب كتاب « منتهى السؤل في شرح معرب الفصول النصيرية » في الكلام (ذ١٣: ٣٨٥) المطبوع بلكهنو . ويوجد بخطّه نسخة من كتاب « ثلاثة وأربعون حديثاً عن النبي » من تأليف استاذه فخر المحققين . فرغ من كتابته في سلخ ع٢ - ٧٥٩ وكتب فخر المحققين في آخره إجازة بخطّه لتاج الدين أبي سعيد ابن الحسين بن محمد بن أحمد الكاشي تاريخها سلخ شعبان ٧٥٩. والنسخة ضمن مجموعة في مكتبة (التقوي) .

علي بن يوسف بن علي . رضي الدين علي بن سديد الدين يوسف بن علي بن المطهر أخو العلاّمة الحلّي وصاحب « العدد القوية » (ذ ١٥ : ٢٣٢) ولد ٦٣٥ وتوفي في حيـاة أبيه . يروي عن المحقق نجم الدين الحلّي م ٦٧٦ (أنوار : ٣٠) وعن علي بن عيسى الاربلي م ٦٩٢ (انوار : ١٠٧) وعن والده سديد الدين يوسف (انوار : ٢٠٩) . ويروي عنه علي بن الحسين بن القاسم النرسي (ص ١٣٩) الاسترابادي باجازتين احداهما ٢٠ رمضان ٦٩٩ والثانية ٢٨ محرم ٧٠٣ (ذ ١ : ٢٢٣) . وقال في «الأمل ٢ : ٢١١» يروي عنه ابن أخيه فخر الدين بن محمد وابن أخته عميد الدين عبد المطلب .

عماد الدين :

- الحسن بن علي بن الحسن الطبري .
- الحسين بن محمد بن احمد الكاشي .
- عبدالله بن محمد بن مكي .

عميد الدين :

- عبد المطلب بن علي بن المختار .
- عبد المطلب بن محمد بن علي الأعرج .

العود (ابن ...) :

- الحسين بن موسى ...
- محمد بن موسى بن الحسين ...
- موسى بن الحسين ...

عميد السادات :

- محمد بن عبد المطلب بن محمد بن علي .

العومي :

– احمد بن الحسين ...

العونية :

– علي بن الحسين بن القاسم .

الغالي :

- علي بن الحسين بن محمد بن عدنان .
- فضل الله بن عماد الدولة .

الغروي [1] :

- علي بن اسماعيل بن ابراهيم الفتوح .
- محمد بن علي بن محمد الجرجاني .
- يوسف بن ناصر بن محمد بن حماد .

الغزال (ابن ...) :

- محمد بن علي ...

الغزالي :

- محمد بن علي بن الغزال .

الغنائم (ابو ...) :

- عبد الرزاق بن أحمد الكاشي .

---

(١) نسبة إلى الغري ارض عالية في غربي الكوفة وتسمى اليوم النجف .

الغوري[1] :

- حسين بن عالم بن محمد .

غياث الدين :

- عبد الكريم بن محمد بن عبد الحميد الثاني .

---

(١) نسبة إلى «غور» جبال بين هرات وغزنة بافغانستان (معجم البلدان) .

الفارمي :

- الحسين بن علي ...
- عبد الله بن محمد بن احمد بن الحسين .

أبو الفتح بن حسين بن أبي بكر . الشيخ تاج الدين الأربلي . كان من تلاميذ الوزير بهـــاء الدين علي بن عيسى الأربلي . وقد سمع منه في جمع آخرين في ٦٩١ كتابه « كشف الغمة » وقد كتب أسمـاء الجماعة السامعين الاثني عشر الشيخ مجد الدين فضل بن يحيى الطيبي الإمامي الكوفي، وصرّح بأنّ صاحب الترجمة وهو سادسهم سمع جميع الكتـــاب من أوّله إلى آخره وأسقط لفظ « ابن » قبل الحسين في بعض نسخ « الأمل » وفي نسخة « ابن أبي علي » كما في تعليقات النسخة المطبوعة ٢ : ٣٥٦ . وراجـع ابراهيم بن محمد ابن سالم .

الفتوح (ابو ...) أو (ابن أبي ...)

- أحمد بن بلكو .
- داود بن ...
- علي بن اسماعيل بن ابراهيم ...

الفتوة [1] (النائب في ...)

- الحسن بن معيّة الديباجي .

---

(١) كانت منظمة للشباب عند الصوفية مأخوذة من السنن المانوية . ولها شأن كبير في الأدب الصوفي وألفت فيه كتب مستقلة باسم « فتوت نامه » (ف ١٦ : ١١٤ - ١١٥) .

الفتوني :

الحسن ... العاملي النباطي .

فخار (ابن ...) :

ـ عبد الحميد ...

ـ علي بن عبد الحميد ...

فخر الدين :

ـ أحمد بن عبد الله بن سعيد بن المتوّج .

ـ أحمد بن علي بن عرفة .

ـ الحسن بن أيوب .

ـ الحسن بن علي المازندراني .

ـ الحسن بن المرتضى بن الحسن .

ـ حيدر بن علي بن محمد بن ابراهيم .

ـ داود بن محمد بن داود .

ـ علي بن عرفة الحسيني .

ـ علي بن محمد بن أحمد بن علي .

ـ علي بن محمد البندهي .

ـ محمد بن الحسن بن يوسف .

ـ محمد بن الحسين بن حديد الأسدي .

ـ محمد بن علي بن محمد بن رمضان .

فخر الدين بن علاء الدين المرتضى بن الحسن الحسيني . ألّف باسمه « تزكية الارواح » (ذ ٤ : ١٧١) وأطراه المؤلّف بما ملخّصه : [الملك الأعظم المرتضى العالم العادل الحاكم الفاضل السيد فخر الدين] الخ . تاريخ كتابة النسخة ٧٦٤ عند (حفيد اليزدي) .

فخر السادات :

ـ الحسين بن عالم بن محمد .

فخر المحققين :

ـ محمد بن الحسن بن يوسف بن علي .

الفضائل (ابو ...) :

ـ الحسن بن محمد بن شرفشاه .
ـ عبد الرزاق بن أحمد بن محمد (ابن الفوطي) .

فضل الله بن عماد الدولة أبي الخير ابن موفق الدولة علي (أو عـالي أو غالي) هو الصاحب الوزير العالم مربي العلماء رشيد الدين فضل الله الهمذاني الشهيد في ع ١ ـ ٧١٨ كان طبيعياً ماهراً في الفلسفة والرياضيات ، تلمذ في العلوم على الخواجه نصير الدين الطوسي مع زميله ابن الفوطي (ص١١٣-١١٦) ويعبّر ابن الفوطي عن المترجم له في «مجمع الآداب» بشيخنا المخدوم الأعظم، دخل في خدمة غازان خـــان طبيباً ثم استوزره ، وبعده كان وزير أخيه شاه خدابنده . وبعد موت الشاه أتهموه بالتساهل في معالجته وتسبب موته فقتل . ترجمه العسقلاني في « الدرر الكامنة ط ٢ ج ٣ ص ٣١٤ ـ ٣١٦ » وابن كثير في البداية والنهاية يتعصب كما هو ديدنه ضد الشيعة فقالا: أنه فسّر القرآن على طريقة الفلاسفة فنسب إلى الالحاد. وبعد قتله طيف برأسه في تبريز ونودي عليه: هذا رأس اليهودي الملحد وأحرقت تآليفه وكان ذلك في وزارة علي شاه بن أبي بكر التبريزي . قال وكان متواضعاً سخياً وقد بنى المدارس والخوانك الكثيرة وعاش نيفاً وسبعين ونحو الثمانين . وكان له دهاء ورأي ومروءة ، وكان الشيخ تاج الدين الأفضلي يرميه بدين الأوائل فقدر عليه وصفح عنه . أقول : وهذا شأن العالم مع الجاهل . وترجم الرجل في «أولاد

الأطهار » وسائر التواريخ يرشدنا إلى الحقائق فقد عدّت له اثنين وخمسين تصنيفاً كان الناس يدرسون فيها . وتأريخه الكبير الموسوم بتاريخ غـاراني و « جـــامع التواريخ » مطبوع في ثلاث مجلدات (ذ ٣ : ٢٦٩ ـ ٢٧١ و ٩ : ٣٦٢) وبنى الربع الرشيدي بتبريز ووقف لمكتبته ستين الف مجلد من الكتب . وألف له « وصيتنامه » طبعت أخيراً . وقال في «مجالس المؤمنين» إنّه هو الذي أسس « المدرسة السيارة» للعلامة الحلّي المذكور في ص ٥٣ .

الفضل بن يحيى بن علي . هو مجد الدين أبو جعفر الفضل بن يحيى بن علي ابن المظفر الطيبي وصفه في «البحار» بالكوفي الإمامي وقال في « الأمل ٢ : ٢١٧ ـ ٢١٨ » كاتب بواسط فاضل عليم جليل يروي في ٦٩١ كتـــاب « كشف الغمة » عن مؤلّفه علي بن عيسى الأربلي كتبه بخطّه وقابله وسمعه من مؤلّفه ومعه جماعة كلهم اثنا عشر. كتب صاحب الترجمة أسماءهم بأوصافهم وذكر مقـدار ما سمع كلّ منهم . ويظهر أن بعضهم من العامة كما يظهر من صاحب الترجمة أنّه من أصحابنا . وقد ذكرنا تفصيل أسمـائهم في (ذ ١ : ٢١٨ ـ ٢١٩ و ١٨ : ٤٧ ـ ٤٨) والمترجم له هو النـاقل لقصة « الجزيرة الخضراء » وهي اسطورة خيالية ألّفها علي بن فاضل المازندراني (ص١٤٥) للاستيناس بذكر الإمام وليس للاعتقاد بصحة القصة . هذا وقد كتب محمد علي بن مهر علي الجزي برخوار نسخة من « كشف الغمة » في ١٠٥٣ وذكر في آخرهـــا أنّه استنسخها عن نسخة خطّ السعيد المرحوم عبد آل محمد مجد الدين أبي جعفر الفضل بن يحيى بن علي الطيبي .

الفقيه :

ـ أحمد بن بلكو .

ـ بدر الدين الناوندي .

ـ الحسن بن أحمد بن مظاهر الحلّي .

- الحسن بن الحسين بن الحسن بن معانق .
- الحسن بن راشد .
- الحسن بن أبي الفتح بن الدهان .
- الحسن بن محمد بن أبي جامع العاملي .
- الحسن بن محمد بن أبي المجد .
- الحسين بن ابراهيم بن يحيى .
- الحسين بن علي العاملي .
- الحسين بن محمد بن علي .
- الحسين بن محمد بن هلال .
- الحسين بن ناصر بن ابراهيم .
- طومان بن أحمد نجم الدين .
- عبد الله بن سعيد بن المتوج .
- علي بن ابراهيم بن محمد بن زهرة .
- علي بن أحمد الرميلي .
- علي بن اسماعيل بن ابراهيم بن فتوح .
- علي بن بشارة زين الدين .
- علي بن عبد المجيد النيلي .
- علي بن محمد الرشيدي الآوي .
- علي بن محمد بن زهرة .
- علي بن مظاهر الواسطي .
- محمد بن اسحاق الدشتكي .
- محمد بن صدقة .
- محمد بن علاء بن الحسن .

– محمد بن علي بن يوسف بن علي .
– محمد بن محمد بن زهرة .
– محمود بن محمد بن عبد الواحد .
– محمود بن محمد بن علي بن يوسف الطبري .
– محمود بن يحيى بن محمد بن سالم الحلّي .

الفوارس (ابن ابي ...) :

– عبد الحميد بن محمد بن علي .
– عبد الله بن محمد بن علي الأعرج .
– عبد المطلب بن محمد بن علي الأعرج .
– علي بن عبد الوهاب بن عبد الله .
– محمد بن عبد المطلب بن محمد ...
– محمد بن علي بن محمد بن أحمد بن علي .

الفوطي (ابن ...) :

– عبد الرزاق بن أحمد بن محمد .

قارون الزمان :

– أبو اسحاق اينجو .

القاسم بن الحسين بن القاسم . العلامة النقيب جلال الدين ابو جعفر القاسم بن النقيب فخر الدين حسين بن القاسم بن الحسن بن محمد بن الحسن بن محسن بن الحسين القصري بن محمد بن الحسين بن علي بن الحسين بن علي المعروف بابن معيّة الحسيني الديباجي والد تاج بن محمد بن القاسم بن معيّة (م ٧٧٦) استاذ الشهيد (٧٨٦) . يروي عن المترجم له ، ولده المذكور كما ذكره في إجازته لشمس الدين محمد بن أحمد بن أبي المعالي الموسوي(ذ ١ : ٢٤٤-٢٤٥) . وجدّه جلال الدين أبو جعفر القاسم بن الحسن(انوار : ١٣٤) مجاز عن عميد الرؤساء هبة الله بن حامد في ٦٠٣(انوار : ٢٠٠ – ٢٠١) و(ذ ١ : ٢٦٢) وراجع ولده محمد بن القاسم .

القاضي :

– محمد بن محفوظ بن وشّاح .

– مهنا بن سنان .

قتادة (ابن ...) :

– رضي الدين ...

القزويني[1] :

- حمدالله المستوفي .

قطب الدين :

- محمد بن محمد الرازي ...
- محمود بن مسعود بن مصلح الشيرازي .

القمي[2] :

- الحسن بن محمد بن الحسين نظام الدين .

قوام الدين :

- أحمد بن الحسن بن موسى بن الطاوس .
- محمد بن علي بن يوسف بن علي .

---

(١) نسبة إلى قزوين بين الري وبحر قزوين قال في «المجالس» ان اهلها كانوا شيعة دائماً .

(٢) معرب كم وكمندن كما كانت تسمى قديماً. عدها التستري في «المجالس» من عواصم الشيعة.

كيا[1] (ابن ...) :

- حمزة بن الحسن بن محمد بن الحسن .

الكاتب :

- الفضل بن يحيى بن علي الطيبي .
- محمد بن يوسف بن محمد بن يوسف البيهقي .

الكازروني[2] :

- محمود بن مسعود بن مصلح الشيرازي .

الكاشاني[3] :

- الحسن بن الحسين بن الحسن .

الكاشي :

- ابو سعيد بن الحسين بن محمد بن أحمد .
- الحسن ...
- الحسين بن محمد بن أحمد عماد الدين .
- عبد الرزاق بن أحمد ...
- علي بن محمد بن علي نصير الدين ...

---

(١) بمعنى الكبير مخفف كيا . راجع (الثقا : ٢٣٢ : ٢٣٣) .

(٢) نسبة إلى كازرون من نواحي شيراز .

(٣) نسبة إلى كاشان . ذكرها ياقوت في الكاف والقاف بمعجم البلدان، اسم لمواضع في ما وراء النهر وحوالي اصفهان . واليوم هي بلدة كبيرة بين قم واصفهان ويزد . عدها في « المجالس » من عواصم الشيعة .

الكاكياني :

ـ عبد العزيز بن محمد بن محمود الآملي.

ـ محمد بن محمود بن محمد بن علي بن يوسف .

الكاموني :

ـ أحمد بن محمد بن أحمد ...

الكرجي :

ـ احمد بن يوسف بن أبي بكر .

الكردي :

ـ محمد بن الحسن بن محمد بن كجيل .

ـ محمد بن صدقة .

ـ يوسف بن عبد الكريم بن هبيل .

الكركي[1] :

ـ الحسين بن محمد بن هلال .

ـ محمد بن عبد العلي .

الكرماني :

ـ الحسن ...

---

(١) نسبة إلى عدة مواضع منها كرك قرب زحلة بلبنان فيها قبر ينسب إلى نوح النبي . عدها التستري في « المجالس » من مراكز الشيعة .

الكرواني :

- احمد بن إبراهيم بن الحسين ...

كعش (ابن ...) :

- الحسن ...

كمال الدين :

- الحسن بن علي الفارسي ...
- الحسن بن محمد بن محمد بن محمد بن محمد .
- الرضي بن محمد بن محمد .
- عبد الرحمان بن محمد بن ابراهيم .
- عبد الرزاق بن أحمد الكاشي .
- علي بن الحسين بن حماد الليثي .
- علي بن حماد بن الحسين .
- علي بن يحيى بن حماد .
- محمد بن مكرم بن علي ... بن منظور .

كمال الدين بن قوام الدين . هو المير كمال الدين بن المير قوام الدين الشهير بمير بزرگ (أي السيد الكبير) الحسيني المرعشي. ثاني الملوك المعروفين بالسادة المرعشية في طبرستان مازندران. جلس ببلدة ساري بعد أبيه المير بزرگ دفين آمل ٧٨١ . وله تصانيف منها « زاد القراء » (ذ ١٢ : ٦) فرغ من تأليفه ٧٦٥ و« منية الحكيم وبغية الفقيه » للجمع بين العلم والدين و«هداية الأديب» و « دليل الحيران » . وحارب الأمير تيمور وأسر مع أقربائه كما في «مجالس المؤمنين » .

الكوسج (ابن ...) :

- حيدر بن علي بن حيدر .

الكوفي [1] :

- الفضل بن يحيى بن علي الطيبي .
- محمد بن علي بن الغزال .
- محمد بن محمد بن أحمد ...

الكيمياوي :

- ايدمر بن علي الجلدكي .
- الحسن الكرماني ...

---

(١) عدها صاحب « المجالس » من عواصم الشيعة .

گلستانه :

- حيدر بن محمد بن حيدر بن اسماعيل .
- عباد بن أحمد بن اسماعيل .
- عباد بن يحيى بن عباد بن أحمد .

گل سوخ[1] :

- علي يزدي .

---

(١) الوردة الحمراء رمز المحبة عند الصوفية .

لامي :

ـ وشّاح بن علي بن محمود بن موسى .

الليثي :

ـ الحسين بن علي بن الحسين بن حماد .

ـ علي بن الحسين بن حماد ...

ـ علي بن حماد بن الحسين .

المازندراني [1] :

- الحسن بن علي .
- علي بن فاضل . زين الدين .
- كمال الدين بن قوام الدين .

مبارك (ابن ...) :

- موسى بن جعفر بن عيسى ...

المتألّه [2] :

- حيدر بن علي بن حيدر الآملي .

المتكلم :

- عبد الرزاق بن أحمد بن محمد (ابن الفوطي) .
- الحسن بن محمد بن عدنان .
- محمد بن حبيب الله .

---

(١) نسبة إلى مازندران . منطقة على الساحل الجنوبي لبحر خزر في شمال إيران وتسمى طبرستان أيضاً .

(٢) بمعنى اللاهوتي ومن يشتغل في العلم الإلهي .

المتوّج (ابن ...) :

ـ أحمد بن عبد الله بن سعيد ...

ـ أحمد بن عبد الله بن محمد بن علي ...

ـ عبد الله بن سعيد البحراني .

ـ عبد الله بن محمد بن علي بن الحسن البحراني .

المجتهد :

ـ طومان بن أحمد . نجم الدين .

ـ هارون بن الحسن بن علي .

المجد (ابن أبي ...) :

ـ الحسن بن محمد بن ...

مجد الأكابر :

ـ محمود بن محمد بن علي بن يوسف الطبري .

مجد الدين :

ـ أحمد بن علي بن عرفة ...

ـ عباد بن أحمد بن اسماعيل .

ـ عباد بن يحيى بن عباد بن أحمد .

ـ الفضل بن يحيى بن علي الطيبي .

ـ محمد بن علي بن محمد بن أحمد بن علي .

ـ محمد بن علي بن محمد بن حسن بن زهرة .

محاسن (ابن أبي ...) :

- عبد الله بن اسماعيل ...
- علي بن ابراهيم بن محمد بن زهرة .
- محمد بن ابراهيم بن محمد بن علي ...
- محمود بن محمد بن علي بن يوسف الطبري .
- يوسف بن ناصر بن محمد بن حماد .

أبو المحاسن الجرجاني . على مولّف « تكملة السعادات في كيفيّة العبادات المسنونات) الفارسي (ذ ٤ : ٤١٤ - ٤١٥) الذي فرغ من تأليفه ٧٠٢ قال صاحب « الرياض » إنّه رأى نسخة منه بخطّ المولى أبي سعيد الحسن بن الحسين الشيعي السبزواري فرغ من كتابته ٧٤٧ ، لكنّ في بعض المجاميع نسبته إلى الشيخ ابن الحسن الجرجاني من معاصري العلامة الحلّي . وليس المؤلّف هو الشيخ الشافعي شهرةً عبد الواحد بن اسماعيل الروياني الذي قتل بيد فدائية الاسماعيلية في جامع آمل ٥٠٢ (الثقا ١٦٨) الذي ترجمه صاحب « الرياض » مفصلاً ومصراً على تشيّعه في باب الأسماء من القسم الأول ولم يذكر الكتاب له ولكنّه ذكر على سبيل الاختصار في باب الكنى: الشيخ أبا المحاسن الجرجاني معاصر الحلّي ، ونسب إليه الكتاب مصرحاً بأنّه فرغ منه ٧٠٢ ومع ذلك طبّقه على أبي المحاسن الروياني . وذكر هنا بعض وقائع قتله . وكأنّه كتب ذلك غير مراجع إلى ترجمته المفصلة . (ذ ٤ : ٤١٤ - ٤١٥) .

مُحِبُّ الدين :

- أحمد بن يوسف بن أبي بكر .

المحدّث :

ـ عبد الرزاق بن أحمد بن محمد بن الفوطي .

المحقق :

ـ أحمد بن بلكو .
ـ الحسن الكاشي .
ـ الحسين بن ابراهيم بن يحيى .
ـ حيدر بن علي بن محمد بن ابراهيم .
ـ عبد الرحمان بن محمد بن ابراهيم (ابن الفتايقي) .
ـ علي بن محمد البندهي .
ـ علي بن محمد الرشيدي الآوي .
ـ علي بن محمد بن علي نصير الدين الكاشي .
ـ محمد بن هلال الآوي .

محمد الآوي النقيب شمس الدين . كان له صلة بالسلطان علي بن مؤيد ملك خراسان وما والاها (م ٧٩٥) . وقد كتب شيخنا الشهيد « اللمعة الدمشقية » بالتماس من صاحب الترجمة لعلي بن المؤيد في ٧٨٢ كما في أوّل « الروضة البهية في شرح اللمعة الدمشقية » (ذ ١١ : ٢٩٠ ـ ٢٩٢) وذلك حكايةً عن الشيخ أبي طالب محمد ابن الشهيد . فيكون تأليفه أربع سنوات قبل شهادته وليس في سبعة أيّام من محبسه قبل قتله كما ذكر في « الأمل ١:١٨٣ » ونقلنا عنه في (ذ ١٨ : ٣٥٢) . وقد عبّر القاضي عن المترجم له بمير شمس الدين الآوي عند ذكره لبلدة آوه وقال ان الشهيد ألف اللمعة بالتماسه وبعثها معه إلى السلطان وهو المقصود من « بعض الديانين » في خطبة الكتاب. ولصفي الدين الحلّي (ص ١١٦) قصيدة رثى بها عبدالكريم

ابن محمد بن عبدالحميد الثاني الشهيد (ص ١١٩-١٢٠) واستغاث فيها بشمس الدين الآوي ، وجاءت القصيدة في ديوان صفي الدين (ص ٢٢٦) ومنها :

فلو كان شمس الحق والدين شاهداً لمصرع ذاك الندب ساعة ندبه
لشنّ على عرب العذارين غارة يضيق بها في البر واسع رحبه

ومنها يظهر مكانة هذا النقيب الاجتماعية وقدرته العسكرية .

أقول : لعلّ المترجم له من أولاد تاج الدين الآوجي محمد بن الحسين بن علي بن زيد الآتي . وراجع محمد بن محمود بن الحسن الآوي الآتي .

محمد بن ابراهيم بن الحسام . شمس الدين العاملي الدمشقي . وصفه فخر المحققين في إجازته لعز الدين حسن بن صاحب الترجمة في ٧٥٣ بالشيخ الإمام السعيد شمس الدين محمد بن ابراهيم إلى آخر الترجمة .

محمد بن ابراهيم بن محسن المطارآبادي . عده صاحب « الرياض » ممن يروي عنه حسن بن سليمان الحلّي تلميذ الشهيد ، وقال إنّه يروي الحسن بن سليمان عن الشهيد وعن جماعة أخرى غير الشهيد ، فعدّ منهم بهاء الدين علي ابن عبد الكريم والمطارآبادي صاحب الترجمة . وبهذا يظهر طبقته وعصره .

محمد بن ابراهيم بن محمد الدشتكي الشيرازي . هو صدر الدين محمد بن ابراهيم ابن صدر الدين محمد أبو ابراهيم بن اسحاق الحسيني الدشتكي . يروي عن والده ابراهيم عن جدّه صدر الدين محمد أبو ابراهيم الدشتكي المجاز من العلامة الحلّي في ٧٢٤ وهو صدر الدين الأوّل والمترجم له صدر الدين الثاني وله ولدان ، اسحاق والد نظام الدين أحمد ، والمير غياث الدين منصور الأوّل والد صدر الدين الثالث الشهيد ٩٠٣ . وقد قرأ الصدر الشهيد على والده غياث الدين منصور وعلى ابن عم والده نظام الدين أحمد بن اسحاق . فيكون بين الصدر الثاني

والصدر الثالث أب واحد . والصدر الثالث هو والد غيـــاث الدين منصور الثاني (م ٩٤٨) والملقب بمعلّم البشر والعقل الحادي عشر (ذ ٩ : ٧٩٥) وهو جدّ السّيد علي خان المدني (ذ ٩ : ٧٥٣ ـ ٧٥٥) .

محمد بن ابراهيم بن محمد بن علي . هو بدر الدين أبو عبد الله محمد بن ابراهيم بن محمد بن أبي الحسن علي بن أبي علي الحسن بن أبي المحاسن زهرة الحلبي الحسيني المجازهو وأخوه علاء الدين علي وأولادهما عن العلاّمة الحلّي في ٧٢٣ بالإجازة الكبيرة المعروفة بإجازة بني زهرة . والمترجم له ثالث الخمسة المجـــازين ، وولداه أحمد (ص ٩ ـ ١٠) والحسن (ص ٤٥) هما الرابع والخامس على الترتيب . ووصف المجيز صـاحبَ الترجمةِ بعد أخيه علاء الدين علي بقوله : [ولأخيه الكبير الأمجد والسيد المعظم الممجد بدر الدين أبي عبدالله محمد] الخ.

محمد بن أحمد بن علي بن محمد بن أبي الفتح الأخرس . شمس الدين الذي كان حيّـــاً في ٧٥٤ . وإليه ينسب آل خرسان في النجف نسبهم . أرّخه وذكر تصنيفه « زاد السبيل » (ذ ١٢ : ٤) المير محمد قاسم المختاري السبزواري النسّابة المعاصر للقاضي نور الله الشوشتري الشهيد ١٠١٩ وكان حيّاً زمن تأليف القاضي لمجالس المؤمنين يعني ٩٨٢ كتبه بخطّه في حـاشية « عمدة الطالب » المؤلف ٨١٢ . وتأريخ خطّ المختاري ٩٥٠ وهذا نصّه بعد الترجمة : وهذا كان من أجلاء عصره علماً وعملاً في ٧٥٤ وله تآليف منهـا كتاب « زاد السبيل » في الفقه وله ذيل طويل .

محمد بن أحمد بن أبي المعالي . شمس الدين العلوي الحسيني الموسوي . رأيت بخطّه الإجازة والإنهـــاء لبعض تلاميذه في آخر الجزء الثالث من « التحرير » للعلاّمة الحلّي ، كتبها في ٢١ شعبان ٧٥٧ . ولعلّ مرجع ضمير الإنهاء هو الكاتب ، وهو حسن بن علي الخانقاهي . والنسخة موجودة عند (هبة الدين الشهرستاني) . وصاحب الترجمة من مشـائخ الشهيد . وصورة

إجازته له مذكورة في « إجازات البحار » في طي « إجازة صاحب المعالم » (ذ ١ : ٢٣٠) ومـــات صاحب الترجمة في رمضان ٧٦٩ كما نقل عن خط الشهيد في « مجموعة الجباعي » . ويروي المترجم له عن كمال الدين علي بن شرف الدين حسين بن حماد الليثي الواسطي (ص ١٣٨ - ١٣٩) وعن خاله صفي الدين محمد بن الحسن بن أبي الرضا البغدادي بإجازة مبسوطة أدرج في أولها نسب المجاز بقوله : [السيد الكبير المعظم الفاضل الفقيه الحامل لكتاب الله شرف العترة الطاهرة مفخر الأسرة النبوية شمس الدين محمد بن السيد الكريم الحسيب النسيب جمال الدين أحمد بن أبي المعـــالي بن أبي جعفر بن علي أبي القاسم بن علي أبي الحسن بن علي أبي القاسم بن محمد أبي الخير بن علي أبي القاسم بن علي أبي الحسن بن الحسن الحائري بن محمد أبي جعفر الحائري ابن ابراهيم المجاب ابن محمد الصالح بن الإمام موسى الكاظم (ع) .

محمد بن اسحاق الدشتكي . صدر الدين أبو إبراهيم الحسيني ، المعروف بصدر الدين الأول وهو والد ابراهيم الذي هو والد صدر الدين الثـــاني محمد (المذكور في ص١٧٦-١١٧) وهذا نسبه : محمد بن اسحاق بن علي بن عربشاه بن عمير بن الحسن بن الحسين بن علي بن زيد الأعثم بن علي بن محمـــد بن علي نجران نقيب نصيبين بن أبي عبد الله جعفر بن أحمد مسكين بن أبي عبـد الله جعفر الشاعر بن محمد بن محمد بن زيد الشهيد بن عـلي بن الحسين بن علي بن أبي طالب (ع) . وقد كتب العلاّمة الحلّي للمترجم له إجـــازة تأريخها ١٥ ج ١ - ٧٢٤ على ظهر نسخة « قواعد الأحكام » هذه صورتها :

[قرأ علي السيد العالم الفقيه ... الزاهد الورع العلاّمة أفضل المتأخرين لسان المتقدمين مولانا ملك الأئمة والفضلاء صدر الدين محمد أبو ابراهيم الدشتكي ... هـــذا الكتاب ... وقد اجزت له رواية هذا الكتـــاب وغيره من مصنفاتي وقراآتي ... وكتب العبد الفقير إلى الله تعالى حسن بن يوسف بن علي بن المطهر مصنّف الكتاب في منتصف جمادى الاولى سنة أربع وعشرين وسبعماية ببغداد حامداً الله ومصليا..]

والنسخة موجودة بالمكتبة المركزية لجامعة طهران تحت رقم ٧٠٤ وطبع الصفحة التي تحتوي على هذه الإجـــازة فتوغرافياً في « ريحانة الأدب ج ٦ ص ٣٦٠ » وفي مقدمة طبع كتاب « إيضاح المقاصد » للعلاّمة الحلّي [١] ص ١٨ .

محمد بن إسماعيل بن الحسين بن الحسن بن علي الهرقلي . رأيت نسبه كذلك بخطّه في آخر الجزء الأوّل من « الشرائع » الذي كتبه بخطّه في آخر نهـــار الخميس ١٥ رمضان ٦٧٠ ثم قرأه على مصنّفه المحقّق جعفر بن سعيد الحلّي سنة ٦٧٦ فكتب المحقّق بخطّه الإنهـــاء والإجازة عليه يوم الأربعاء عيد الغدير في النجف ٦٧١ (ذ ١ : ١٦٤) وإنهاء آخر أيضاً بخطّه في الحائر . والنسخة في خزانة السيد مهدي آل حيدر بالكاظمية . ورأيت أيضاً بخطّه « المراسم العلوية » لسالار الديلمي (ذ ٢٠ : ٢٩٨) في مكتبة (الطهراني بكربلا) كتبه في بغداد وفرغ منه ليلة الأربعاء ١٤ – ج ٢ – ٦٧٧ وذكر نسبه كذلك إلاّ أنّه عبّر عن جـــدّه الحسن بأبي الحسين بن علي ، يعني أنّه ذكر كنيته بدل اسمه الحسن . ورأيت أيضاً بخطّـــه الجزء الأوّل من « قواعـــد الأحكام » للحلّي (ذ ١٧ : ١٧٦ – ١٧٧) فرغ من كتابته ضاحي نهار السبت ١١ صفر ٧٠٢ والجزء الثاني فرغ منه ضاحي نهار الثلاثاء ١٤ ع ١ – ٧٠٦ وقرأ الجزء الأوّل على المصنّف الحلّي فكتب عليه بخطّه الإنهاء له في ع ١ – ٧٠٧ والنسخة في خزانة (الصدر) . ترجمه في « الأمل ٢ : ٢٤٥ » وقـــال رأيت بخطّه « المختلف » للحلّي (ذ ٢٠ : ٢١٨–٢٢١) وقد قرأه عليه أو على ولده . انتهى. وحكى لي المرحوم ميرزاي محمد الطهراني بسامراء أنّه رأى . في مكتبة شيخنا النورس نسخة من

---

(١) طبع « إيضاح المقاصد » هذا بتحقيق كاتب هذه السطور ابن المؤلّف علي تقي بن اقا بزرك ، كما أشرت إليه في ص ٥٨

« نهاية الأحكام » للطوسي بخطّ المترجم له ، وعليه « إجازة العلاّمة الحلّي للهرقلي» هذا .

محمد بن أبي بكر بن أبي القاسم الهمداني الشهيد . قال ابن كثير : [الشيخ الفاضل شمس الدين أبو عبد الله الهمداني أبوه ، الصالحي المعروف بالسكاكيني . ولد بالصالحية ٦٣٥ واشتغل ونظم قوياً وسمع الحديث ... ثم دخل التشيّع ، فقرأ على أبي صالح الحلّي شيخ الشيعة وصحب عدنان (ص ١٢٨-١٢٩) وطلبه أمير المدينة الأمير منصور بن حماد فأقام عنده نحواً من سبع سنين ثم عاد إلى دمشق وقد ضعف سمعه . وله « سؤال في الخبر » أجابه تقي الدين ابن تيمية ... وظهر له بعد موته كتاب فيه انتصار لليهود وأهل الأديان الفاسدة فغسله السبكي ... ولما مات لم يشهد جنازته القاضي . توفي يوم الجمعة ١٦ صفر - ٧٢١ ودفن بسفح قاسيون . وقتل ابنه قايماز على قذفه امهات المؤمنين] . هذا ما قاله أبو الفداء ابن كثير في حوادث ٧٢١ من « البداية والنهاية » . وقال اليافعي م ٧٦٨ في « مرآة الجنان » في حوادث تلك السنة : [مات شيخ الشيعة وفاضلهم الشمس محمد بن أبي بكر بن أبي القاسم الهمداني ثم الدمشقي] . وقال العسقلاني في « الدرر الكامنة٣:٣٠»: ولد ٦٣٥ بدمشق وطلب الحديث وتأدب وهو شاب ... وأقعد في صناعة السكاكين عند شيخ رافضي فأفسد عقيدته فأخذ عن جماعة من الإمامية . وله نظم وفضائل ... إلّا أنّه كان يناظر في القدر وينكر الجبر ! وعنده تعبّد وسعة علم ... ووجد بعد موته بمدة في ٧٥٠ بخطّ يشبه خطّه ، كتاب يسمى « الطرائف في معرفة الطوائف » يتضمن الطعن على الإسلام وأورد فيه أحاديث مشكلة وتكلم على متونها بكلام عارف بما يقول ، إلاأن وضع الكتاب يدلّ على زندقة فيه . وقال في آخره: وكتبه مصنفه عبدالحميد ابن داود المصري. وهذا الاسم لا وجود له وشهد جماعة من أهل دمشق أنّه

خطّه فأخذه تقي الدين السبكي عنده وقطعه في الليل وغسله بالمـــاء و ... ومات ٧٢١ . انتهى كلام العسقلاني .

وقد أوردت هنا قطعاً من نص العسقلاني وابن كثير حتى ينتبه القارىء ويعرف كيف عاش علماء الشيعة في تلك القرون السوداء تحت ظل الاضطهاد من قبل جهلاء قشريين يسفكون الدماء ويحرقون العلماء أحياءً وأمواتاً ويغسلون الكتب العلمية ويحرقونها لا لسبب إلا لأنهم لم يفهموها ، ويصفون كل ما خالف السنّة معارضاً للاسلام. فكما ترى إنّ كلّ ما أخذوه على المترجم له هو أنّه أنكر الجبر! ومرّ في ص٤٥-٤٦ أنّهم ضربوا عنق ولده الحسن لأنّه تبرّأ من مظالم الحكام من الصحابة ومن انحرافهم ، ومثله ما مر في ص ١٤٦ لعلي بن الحسن بن أبي الفضل . هذا وأما الكتاب الذي سبّب استنساخه تكفير هذا العالم المجتهد وانتهى إلى ضرب عنق ولده العالم الفاضل ، إنّما هو « الطرائف في معرفة الطوائف » لرضي الدين ابن طاوس (أنوار : ١١٦ - ١١٨) وقد طبع هو وترجمتـــه الفارسية في ١٣٠١ (ذ ٤ : ١١٥) رغم غسل السبكي نسخته بالماء . وقد ذكرنا في (ذ ١٥ : ١٥٤) سبب تسمّي المؤلّف فيـــه باسم مستعار كما فعل قبله العلمـــاء من الشيعة كمؤلّفي « إخوان الصفا » و « توحيـــد المفضل » و « كتاب فكر » و « مصباح الشريعة » وبعض الأصول الأربعمائة مثل « كتاب سليم بن قيس » و « الأهليلجة » وغيرها من الكتب التي أخفى مؤلّفوها اسماءهم الحقيقية خوفاً من حكومة الجهلاء الحشويين وتزمتهم وقساوتهم في القتل والحرق .

محمد بن جعفر النباطي . المعاصر لكمال الدين ابن العتايقي الحلّي . وقد كتب على ظهر كتاب « الإيماق في شرح الإيلاقي » (ذ ٢ : ٥٠٩-٥١٠) الذي ألّفه ابن العتايقي في ٧٥٥ تقريظاً لطيفاً وثنـــاءً بليغاً قال في آخره : [كتبه عبده الأصغر ومحبه الأكبر محمد بن جعفر النباطي] . والنسخة في الخزانة (الغروية) .

محمد الحافظ الشيرازي . هو الخواجه شمس الدين محمـــد الشاعر الشيرازي المتخلص في شعره بالحافظ . قضى حياته حدود (٧٢٩ ـ ٧٩٢) وقبره معروف بشيراز مزار يتبرك به وبديوانه وديوانه يلقب بلسان الغيب لما فيه من العرفان والفنوص الإشراقي . وأشعاره في مديح الإمـام الرضا وأفكاره العرفانية وقوله بالولاية لا يدع مجالاً للشك في تشيّعه . وقيل انّه لمّا يتهمه أهل السنّة والحشويّون بالكفر علّمه التايبادي (ص ١٣٥) كيف يتّقي بزيادة بيتٍ في غزله ليتظاهر بأنّه قد نقل ذلك المعنى عن غيره . وقد فصّلنا أحواله وما كتب عنه وعن ديوانه في (ذ ٩ : ٢٢٢ ـ ٢٢٤) ومرّ شروح ديوانه في(ذ ١٣: ١٨٠ ـ ١٨١) وقد دافع المولى محمد الدارابي عن عقائد حافظ في « لطيفه غيبي » (ذ ١٨ : ٣١٧ ـ ٣٢٠ و ٣٢٦) وفرّق بين قوله بالجبر وبين قول الأشاعرة به ، بمثل ما نقلنا عن السيد حيدر الآملي عن أفضل الدين تركه الأصفهاني في (ص ٦٨ ـ ٦٩) فجبر الأشعري جبر يهودي وجبر حافظ جبر هندي أي أنّه مـا وراء الجبر والاختيار ، لأنّ توحيد الحافظ توحيد إشراقي وتوحيد الأشعري توحيد عددي أبطله أمير المؤمنين في كثير من خطبه الموجودة في نهج البلاغة .

محمد بن حبيب الله . هو أفضل الدين أبو حـامد المعروف بتركه الأصفهاني الحكيم المتكلم ، مصنّف « قواعد التوحيد » (ذ ١٧ : ١٨١) الذي شرحه حفيد المؤلّف وهو صاين الدين علي بن محمد بن أفضل الدين محمد ابن حبيب الله تركه (ذ ٩ : ٥٧٠) والآتي في التاسعة وسمّاه « تمهيد القواعد» والمطبوع ١٣١٥ (ذ ٤ : ٤٣٤) . ويأتي في العاشرة أفضل الدين محمد تركه قاضي عسكر الشاه طهماسب الصفوي م ٩٨٤ .

محمد بن الحسن بن اسفنديار بهـــاء الدين . المؤرخ مؤلف « تاريخ طبرستان » (ذ ٣ :٢٦٢) يظهر من مقدمته أنّه كان في ٦٠٦ ببغداد حين

سمع بقتل رستم بن اردشير ملك طبرستان ، فلما سمع بذلك قصد العراق (اراك) وبقي شهرين بالري يجمع مواد كتابه ثم ذهب إلى خوارزم وبقي خمسة أعوام يجمع مصادره من الوراقين ، ومنها « نامهءتنسر » وهو ما كتبه وزير أردشير بابكان إلى گشنسب شاه طبرستان فابتدأ كتابه به وختم الكتاب بتاريخ العائلة الباوندية . وأورد فيه أشعاراً فارسية وعربية وپهلوية طبرية (ذ ٩ : ٨٧٣) وتأريخ الملوك المرعشية وغيرهم إلى ٧٥٠ . وأنكر هدايت في « مجمع الفصحاء ١:٤٦٥» كون الرجل هو محمد بن محمد الاسفنديارى الآتي . طبع المستر ادوارد براون ترجمة الكتاب بالانكليزية في ١٩٠٥ ، ثم طبع أصله الفارسي بطهران ١٣٢٠ شمسية هجرية = ١٩٤٠ م في ٣٣٢ ص . ثم طبع ذيلاً له في ٧٥ ص . بعنوان الجزء الثاني . وهي مطالب إضافية .

محمد بن الحسن بن علي بن محمد الزرقي (أو الزرقاني ، أو السرقي) الداودي رضي الدين العلوي الحسيني الحجاز من محمد بن مطرف الحسني في ٦٩٥ (ذ ١ : ٢٤٦) و (انوار : ١٧٤) . وصفه في إجازته له بقوله : [الولد العزيز الأجل الأوحد العالم الفاضل رضي الدين أبو عبد الله محمد بن الحسن...] توجد هذه الإجازة على ظهر « مختصر المراسم » (ذ ٢٠ : ٢٠٧ ـ ٢٠٨) الذي كتبه محمد بن مطرف بخطه وقرأه على مصنفه المحقق الحلي وفرغ من الكتابة ٦٧٢ أي قبل وفاة المحقق بأربع سنين .

محمد بن الحسن بن محمد بن أبي الرضا. ولقبه شمس الدين أو صفي الدين العلوي البغدادي . يروي عنه ابن أخته شمس الدين محمد بن جلال الدين أحمد ابن أبي المعالي العلوي الموسوي م ٧٦٩ بالإجازات الأربع الصادرة له في ٧٣٠ المذكورة في « إجازات البحار ـ ص ٣٥ » وقبلها بالإجازة الكبيرة التي استظهر المجلسي كونها لهذا المجيز والمجاز (ذ ١ : ٢٣٤) وهو يروي عن نجيب الدين يحيى بن أحمد بن سعيد الحلي م ٦٩٠ (أنوار : ٢٠٤) . ويروي أيضاً عن

عبد الحميد بن فخار بن معد . وقد كتب إجازةً على « نهج البلاغة » الذي كتبه نجم الدين الحسين بن أردشير الطبري في ٦٧٧ أوردها في « الرياض » بظنّ أنّ الكاتب هو المجاز ، مع أنّ الكاتب المذكور مجاز عن يحيى بن السعيد الذي هو شيخ صاحب الترجمة فالإجازة لغير الكاتب (ذ ١ : ٢٣٤). ولصفي الدين محمد بن الحسن بن أبي الرضا العلوي قصيدة في رثاء محفوظ بن وشّاح الهرملي معاصر المحقق الحلّي والمنوفي بعد المحقق لأنّه أنشأ قصيدة في رثاء المحقق أيضاً . رأيت رثاء أبي الرضا لمحفوظ ورثاء محفوظ للمحقق بخطّ الحرّ العاملي على ظهر نسخة من « الشرائع » عند الشيخ عباس القمي مؤلف « الكنى والألقاب » بخراسان . ولصاحب الترجمة « شرح القصايد السبع العلويات » لعبد الحميد بن أبي الحديد (انوار : ٨٨ ـ ٨٩) اسمه «التنبيهات» (ذ ٤ : ٤٥٠ و ١٣ : ٣٩١ ـ ٣٩٢) .

محمد بن الحسن بن محمد بن كجيل . الشيخ سلطان العارفين جاگير بن ناكير الكردي الأدرازي الحلّي المعروف بشمس الدين ابن نعيم صاحب ديوان المدايح الكبير المشتمل على جميع حروف القافية الموسوم على ظهر الكتاب « شرف المزية في المدايح العربية » (ذ ١٤ : ١٨١ ـ ١٨٢) لأنه في مدايح المولى الصاحب الصدر الكبير عز الدين أبي محمد الحسن بن الحسين بن نجم الدين مظفر بن أبي المعالي ابن العروي بن قيصر الاسدي الحلّي . ولكنه سمّاه في أوّل خطبة الكتاب « نزهة الجليس وفرصة الأنيس » وفرغ من نظمه في أواخر رمضان ٦٩٥ . وكتب العلاّمة الحلّي بخطّه تقريظاً على ظهر الكتاب ليس له تأريخ وصف فيه الناظمَ ومدحه بقوله : [لقد أحسنت أيها الشيخ العالم الفاضل البارع النحرير اللقن الفصيح العلاّمة المحقّق ملك العلماء شمس الملة والدين فيما نظمته ... وقد انضم صرد مقالك إلى صدقك في مدح المولى الصاحب الصدر الكبير العالم المعظم المرتضى كهف الفقراء وملاذ المؤمنين ، عز الملة والحق والدين ، أعز الله ببقائه الاسلام والمسلمين ...

وكتب الفقير ... حسن بن مطهر حامداً ...] . والنسخة موجـــودة في مكتبة الحـاج محمد حسن كبّة ببغداد بقلم اسماعيل بن يوسف الدين الحلّي . فرغ من الكتابة في رمضان ٦٩٥ وكتب عنوان « شرف المزية » فوق خطّ العلاّمة الحلّي وتقريظه . ويظهر أن الممدوح من رؤساء الأكراد بالحلة في أوائل تعريبهم وقبيله .

محمد بن الحسن بن يوسف بن علي بن المطهر . فخر الدين ابو طـالب الحلّي الشهير بفخر المحققين ابن العلاّمة الحلّي ولد ليلة الاثنين ٢٠ ج ١ – ١٨٢ ، كما ذكره والده في « جواب المسائل المهنـائية » وتوفي ليـــلة الجمعة ٢٥ ج ٢ – ٧٧١. يروي عن والده آية الله العلاّمة . ويروي عنه جمع كثير . منهم محمد بن مكي الشهيد وفخر الدين أحمـــد بن عبدالله بن سعيد بن المتوّج البحراني وظهير الدين علي بن يوسف بن عبد الجليل النيلي ، ونظام الدين علي بن عبد الحميد النيلي وبهـاء الدين علي بن عبد الكريم بن عبد الحميد النيلي النجفي وهو من أواخر تلاميذه كما يظهر من رجاله (ذ ١٠ : ١٥٧) . وله «الفخرية في أمر النية» و «إيضاح القواعد» ، « الحاشية على الارشاد » ، « الكافية » في الكلام . ومكانته ومكانة والده الاجتماعية سببت لهما حرمـة عظيمة حتى عند العـامة فنرى الفيروز آبادي محمد بن يعقوب الشيرازي مؤلف « القاموس المحيط » في اللغة يفتخر بتتلمذه عليه ، فيقول في إجـــازة كتبها بخطّه على ظهر كتـــاب « التكملة والذيل والصلة لكتاب تاج اللغة » لبعض أصحابـه فأجـازه أن يروي عنه هذا الكتاب بحق روايته إياه عن شيخه الذي وصفه بما لفظه :

[عن شيخي ومولاي علاّمة الدنيـــا ، بحر العلوم وطود العـلى فخر الدين أبي طالب محمد بن الشيخ الامـــام الأعظم ، برهان علماء الأمم جمال الدين أبي منصور الحسن بن يوسف بن المطهر الحلي ، بحق روايته عن والده ، بحق روايته عن مؤلفه الامام الحجة ... الحسن بن محمد الصنعاني] .

وتأريخ خطّ الفيروز آبادي ٧٥٧[1] .

محمد بن الحسين بن حديد الأسدي . هو فخر الدين أبو جعفر محمد بن الفاضل السعيد زين الدين حسين بن حديد ، جدّ صاحب « عمدة الطالب » م ٨٢٨ من طرف أمّه ويروى عنه في « العمدة » الطبعة الأولى ص ١١٣ . قال : وهو يروي عن السيد السعيد بهاء الدين داود بن أبي الفتوح عن أبي المحاسن نصر بن عنين الشاعر ناظم القصيدة المشهورة .

محمد بن الحسين بن علي بن زيد بن الداعي الآوجي (الآوي). هو تاج الدين أبو الفضل بن مجدالدين الحسين الحسيني الشهيد. وينتسبون إلى الحسن الأفطس بن علي الأصفر بن السجاد زين العابدين . ترجمه في « الرياض » كما في « المستدرك » أصله من آوه ومولده الكوفة ومنشأه الغري (النجف) بمشهد أمير المؤمنين . قتل على شاطىء دجله بعد قتل ولديه أمامه في ذي القعدة ٧١١ ، والولدان شمس الدين حسين وشرف الدين علي كما ذكر في « عمدة الطالب » (ص ٣٣٥ ط . النجف و ٣٣٦ ط . لكهنو). وذكرهم في «مجالس المؤمنين » مختصراً بعنوان السيد تاج الدين الآوي . وقال في « تاريخ گزيده » في ٣ ذي الحجة ٧١١ قتل السيد تاج الدين الآوي وكان مقتدى الشيعة متبرزاً قتلوه مع ابنه وجمع آخر لموافقته الوزير سعد الدين الساوجي ومخالفته الوزير رشيد الدين . وقال في « عمدة الطالب » كان في أوّل أمره واعظاً فرّباه أوليجايتو وولاه نقابة الممالك من العراق إلى خراسان وفارس فعانده الوزير رشيد الدين في مسألة مزار « ذي الكفل » الذي كان لليهود، فأخذه تاج الدين منهم فجعله مسجداً فحقد عليه الرشيد فحرّض جلال الدين ابراهيم بن المختار وأعوانه فقتلوا تاج الدين بعد أن قتلوا ولديه وأظهر الحنابلة ببغداد التشفي به

---

(١) أورده احمد فارس أفندي صاحب « الجوائب » في كتابه « الجاسوس على القاموس » المطبوع في ١٢٩٩ بعهد السلطان عبد الحميد خان العثماني .

وقطّعوه وأكلوا لحمه ونتفوا شعره وبيعت الطاقة من شعر لحيته بدينار ، فغضب السلطان وأمر بقاضي الحنابلة أن يصلب ثم عفا عنه وشهر به .

محمد بن الحسين بن علي بن القاسم الرّيني . كتب بخطّه لنفسه كتاب « الشرائع » وفرغ من الكتابة في العشر الثاني من ذي الحجة ٦٩٩ ويظهر منه أنه ممن كان ينتفع به فكتبه لانتفاع نفسه . وبعده انتقل إلى حسين بن ابراهيم بن يحيى الاسترآبادي (ص ٥٤-٥٥) فقرأه على العلاّمة الحلّي والشيخ ابراهيم بن علوان فكتبا له إجازة بخطّهما في ٧٠٨ والنسخة عند الشيخ أبي الفضل الزنجاني .

محمد بن حماد بن إدريس . النقيب شمس الدين محمد بن النقيب حماد العلوي الحسيني الذي ألّف السيد ضياء الدين عبدالله بن الأعرج (ص١٢٤) كتاب « التحفة الشمسية في المسائل الكلامية » باسمه . ووصفه في أوله بقوله : [السيد الأعظم النقيب الطاهر المعظم ملك السادة والأشراف مفخر آل عبد مناف ...] . والمؤلّف هذا هو أصغر من أخيه عبد المطلب مـ ٧٥٤ وبقي بعد أخيه فألّف هذا الكتاب الموجودة نسخته عند عباس إقبال الآشتياني المتوفى ١٣٧٥ مدير مجلة « يادگار » بطهران .

محمد بن الزنجي المذكور في (أنوار : ١٥٨) ويحتمل بقاؤه إلى هذه المائة .

محمد الساوجي . الخواجه سعد الدين الوزير . الوزير الشيعي . نقل القاضي في « المجالس » عن « تاريخ الوزراء » أنّ بعد قتل الخواجه صدرالدين محمد بن أحمد الزنجاني صدر أمر الغازان أن يدير سعد الدين الساوجي ورشيد الدين محمد الطبيب مشتركين أمر الديوان ونيابة السلطان وبعد موت

غازان وجلوس أوليجايتو بقيت هذه الشركة في الوزارة على حالها . ثم إن سعد الدين محمداً وزميله تاج الدين الآوجي (ص ١٨٦) اتحدا ضد رشيد الدين محمد الطبيب فحاكمه اوليجايتو وقتله. أقول : وكان ذلك في ١٠ شوال ٧١١ وبعد عدة اشهر قتل تاج الدين وولداه (ص ١٨٦ – ١٨٧) .

هذا وقد ألّف النظام النيشابوري (ص٤٩– ٤٧) « شرح تحرير المجسطي» باسم المترجم له . وكذلك العلّامة الحلّي ألّف له « الرسالة السعدية » (ذ ١١ : ٩٨ [1] و ١٢ : ١٨٣) . وأطراه في أوّله .

وألّف له ابن داود «السعدية» على احتمال . وألّف قطب الدين الشيرازي محمود بن مسعود الآتي أعظم مؤلّفاته « التحفة السعدية » في شرح القانون لابن سينا باسم هذا الوزير وأطراه في مقدمته . وجاء أحوال سعد الدين هذا في « تاريخ گزيده ٥٩٣ – ٥٩٧ » و « تاريخ وصاف ٣ : ٣٤٧ » و «ذيل حافظ ابرو. ص ٤١ – ٤٩ » و « دستور الوزراء ٣١٣ – ٣١٥» لخوند مير ط . طهران .

محمد بن شمس الدين روبال المؤيدي. من تلاميذ ملك الأئمة بدرالدين الناوندي (النهاوندي) (ص ٢٤). قرأ عليه « نهج البلاغة » في ٧٣١ . وكانت النسخة التي قرأها على شيخه بخطّ المولى محمد بن علي بن الحسين بن علي بن اسحاق السرانشاهوري كتبها في ٦٨٢ وملكها صاحب الترجمة وقرأها في التاريخ المذكور على شيخه وكتب بخطّه على النسخة حواشي كثيرة حين القراءة على شيخه ثم كتب في آخر النسخة تاريخ الفراغ من القراءة يوم الأحد غرة جمادى الأولى من ٧٣١ في مدرسة فقيه آباد وأثنى على شيخه المذكور كثيراً إلى أن قال : [وأكثر ما كتبته في حواشي هذا الكتاب من

---

(١) وقد وقع هناك غلط ، إذ سقطت كلمة وزير بعد اسم سعد الدين .

معاني الألفاظ الغامضة والحواشي المجموعة المؤلّفة كتبته من نسخة الفقيه المرحوم أحمد بن الحسن الناوندي التي قرأها هو على استاذه العـــالم النحرير جمال الدين الوراميني ، وصححها من نسخته وكتب فيها ما كتب من مقالاته وبياناته حامداً لله وحده ومصلياً على من لا نبي بعده] والنسخة المنقولة عن نسخة محمد بن شمس الدين روبال موجودة عند السيد علي شبرّ في النجف .

محمد بن صدقة . شمس الدين . كان من تلاميـذ فخر المحققين الجـاز منه ١٥ ذي القعدة ٧٥٨ (ذ ١ : ٢٣٦) . أدرج ابراهيم بن سليمان القطيفي هذه الإجـازة في إجازتـه لمحمد بن تركي في ٦ محرم ٩١٥ (ذ ١ : ١٣٤) وهذه مطبوعة في « إجازات البحار » . ورأيت بخطّ ابن العتايقي صورة إجازة نصير الدين الكاشي (ص ١٤٩ ـ ١٥٠) لصاحب الترجمة على ظهر نسخة من « مصباح الأرواح » للبيضاوي ، والنسخة موجُودة في (الغروية) (ذ ١ : ٢٢٠ — ٢٢١) وهي :

[أنهى قراءة هذا الكتاب من أوله إلى آخره ، وبحثه وتفحص عن مشكلاته وتحقق معضلاته ، الأخ في الله ، الشيخ الصالح الفقيه العالم شمس الدين محمد بن صدقة نفع الله به وبأمثاله وأوصله إلى رتب كماله في مجالس آخرها ٥ ج١ سنة ٧٢٥ وكتبه أفقر العباد إلى الله تعالى علي بن محمد الكاشي عرفه الله عيوب نفسه وجعل يومه خيراً من أمسه حامداً مصلّياً مسلّماً] .

ومن آثار المترجم له الباقية نسخة من « غرر الحكم » للآمدي ، تامـة بخطّـه الجيّد موجودة في مكتبة الأميني لأمير المؤمنين بالنجف . قـال في آخرها : [انتهى الفراغ منه عصر نهـار الخميس سلخ ع٢ — ٧٤٠ هجرية على يد العبد الضعيف المحتاج إلى عفو ربه اللطيف محمد بن صدقة بن حسين ابن فائز بالمشهد الغروي سلام الله وصلواتـــه على مشرّفه والحمد لله وحده وصلواته على سيدنا محمد النبي خاتم المرسلين وآله الطيبين الطاهرين] . ولعلّ المترجم له من آل صدقة بن دبيس ، الأكراد المؤسسين للحـــلة في القرن الخامس والسادس .

محمد بن أبي طالب . شمس الدين المجاز عن فخر المحققين (م ٧٧١) في ٧٥٠ . كتب له إجازة بخطه على ظهر نسخة من « مبادي الوصول إلى علم الأصول » لوالده العلاّمة الحلي وكتابة النسخة ٧٠٢ وهي موجودة في (الرضوية) (ذ ١ : ٢٣٦) .

محمد بن عبد الغني الكركي . شمس الدين تلميذ الشهيد والمجاز منه في ٧٧٠ (ذ ١ : ٢٤٧ - ٢٤٨) . وبما أنّ والده عبد علي بن نجدة (ص١١٧) توفي في ٨٠٨ فمن الارجح أن نذكر المترجم له في المائة التاسعة .

محمد بن عبد الكريم بن أحمد بن طاوس . هو أبو الفضل محمد بن غياث الدين عبد الكريم بن طاوس . كتب والده بخطّه على ظهر كتاب « الفتن » لعمّه رضي الدين علي بن طاوس : [ولد الولد المبارك ابو الفضل محمد بن عبد الكريم بعد طلوع الشمس من يوم الاثنين سلخ المحرم ٦٧٠ ببغداد جعله الله مباركاً . وسمّاه بهذا الاسم جدّه أطال الله بقاه وذلك بباب المراتب] هذا ما نقله صاحب « الرياض » عن النسخة وهي موجودة بتستر عند أحفاد المحدث الجزائري .

محمد بن عبد المطلب بن محمد بن علي بن الأعرج . هو جمال الدين أبو طالب محمد بن عميد الدين عبد المطلب بن أبي الفوارس محمد بن علي بن الأعرج الحسيني العالم الشهيد المعبّر عنه بخاتمة المجتهدين وعميد السادات . كان والده ابن أخت العلاّمة الحلّي وتوفي ٧٥٤ (كما مرّ في ص١٢٧-١٣٨) . يروي عن صاحب الترجمة زين الدين علي بن الحسن الاسترابادي (م حدود ٨٣٧) كما في إجازة حسن بن حمزة بن محسن لعبد علي بن محمد في ٨٦٢ (ذ ١ : ١٧١ و ٢١١) ووصفه في « عمدة الطالب » بالمولى السيد العالم الجليل العالي الهمة الرفيع المقدار . ثم ذكر أنّه قضى الله له بالشهادة فأخذ بالمشهد الغروي وخنق ظلماً ، أخذ الله بحقه . أعقب من ابنه السيد الجليل العالم سعد الدين أبي الفضل

محمد ولدين ذكرين . وللسيد جمـــال الدين محمد أولاد غيره ، انتهى . وقد ألّف « العمدة » في ٨٠٢ فيظهر أنّ شهادة صاحب الترجمة كانت قبل تأليفه بمـدة ، وإلاّ لكان يذكر أنّه قتل قريباً كما فعل في ترجمـة عليّ بن عبد الوهاب بن ضياء الدين أخي عبد المطلب المعروف بـ« باغي » فقال: قتل قريبـاً . ولذلك ذكرته في التاسعة . ويأتي في التاسعة أيضاً جمـــال الدين الأعرجي العميدي . والمظنون أنّه ابن سعد الدين أبي الفضل محمد بن عميد السادات جمال الدين أبي طالب محمد صاحب هذه الترجمة وتوجد في الخزانـة (الغروية) بعض النسخ التي عليهـــا تملك عبد المطلب الأعرجي بخطّه ، ثم كتب صاحب الترجمة اسمـــه « محمد » ووصله بخطّ أبيه بواسطة « ابن » فيُقرأ : « محمد بن عبد المطلب » ومنها الجزء الثاني من « التبيان » للشيخ الطوسي مـ ٤٦٠ الموقوفة من مملوكات جلال الدين عبـــد الله بن شرفشاه الحسيني في ٨١٠ .

محمد بن عدنان . محيي الدين الحسيني نقيب الأشراف بحلب كما في « الشذرات » وسماه ابن كثير محمد بن محيي الدين عدنان وهو والد نقيب الأشراف جعفر الذى مرّ (ص ٣١) أنّه توفي ٧١٤ كما ذكره الذهبي في « العبر » وحكى عنه في « الشذرات » . ووصف الذهبي صاحب الترجمة بشيخ الشيعة . ومن وفاة ولده جعفر في ٧١٤ يظهر وفاة المترجم بعده . وله ولد آخر هو الشريف حسين والد نقيب الأشراف بدمشق علي بن الحسين بن محمد ابن عدنان العلوي الحسيني الذي توفي ٧٤٧ وكانت ولادته ٦٨٣. ثم إن ابن كثير ادعى في حوادث ٧٠٤ من « البداية والنهـــاية » أن نقيب الأشراف زين الدين بن عدنان قـــد اشترك مع ركب ابن تيمية في ضرب جبل الجرد ودحر الكسروانيين . فإنّ صحّ دعواه يظهر أنّ زين الدين بن عدنان قد انحرف عن طريق عائلته وباع نفسه لمماليك مصر الذين استخدموا الناصب ابن تيميّة لضرب الشيعة الكسروانيين ودحرهم من جبال كسروان وتسليمها

إلى المارونيين من النصارى حيث بقوا فيها حتى اليوم [1].

محمد بن علاء بن الحسن . نظام الدين . كان من تلاميذ فخر المحققين محمد بن الحسن الحلّي م ٧٧١ وقرأ عليه « ارشاد الأذهان » لوالده (ذ١: ٥١٠) من أوّله إلى آخره فكتب له فخر المحققين إجازةً بخطّه على النسخة العتيقة الموجودة في مكتبة (الأميني لأمير المؤمنين) في النجف هذه صورتها :

قرأ عليّ مولانا السيد الفقيه الطاهر الأعظم ..... (٢) صاحب النفس القدسية والاخلاق المرضية جامع المعقول والمنقول نظـــام الحق والدين محمد ابن ... (٢) ابن علاء بن الحسن... (٢) أدام الله أيامه ، جميع هذا الكتاب من أوله إلى آخره قراءة بحث وتحقيق وأجزت له روايته عني عن والدي المصنّف قدس الله سره، وأجزت له أيضاً رواية مصنفات والدي في المعقول والمنقول وجميع ما صنفته أنا أيضـــاً فليرو ذلك .... (٢) وكتب محمد بن الحسن بن يوسف بن علي بن المطهر في ١٤ ذي الحجة ٧٥٧ الهلالية بالحلة . والحمد لله وحده وصلى الله على نبينا محمد وآله الطاهرين .

---

(١) ترأس المترجم وفداً من قبل آقوش حـــاكم الشام للمصالحة بين شيعة كسروان والتنوخيين من أهل السنة في نزاع دام أكثر من عشر سنين فتزوج من اميرة تنوخية وفشل في بعثته . فبعث آقوش بعثة أخرى معهم تقي الدين ابن تيمية (م ٦٢٨) لكنه فشل أيضاً فأفتى ابن تيمية بهدر دماء الشيعة الكسروانيين وبدأ الهجوم الكبير والأخير على كسروان في ٢ محرم ٧٠٥ وانتهى في ١٣ منه فسمي بعاشوراء كسروان خرّبوا فيه ضياعهم وكسروا كرومهم وأسروا منهم ستماية رجل ومالاً عظيماً ثم أعطوا الأمان لمن سكن منهم خـــارج كسروان ، وسلّموا بلادهم إلى نصارى الجبل . فصّل ذلك المقريزي وابن كثير وكذلك صالح بن يحيى في تاريخ بيروت . ثم برر ابن تيمية جناياته هذه في كتاب كتبه إلى السلطان بقوله : « وقطعت أشجارهم لأن النبي قطع أشجار بني النضير (من اليهود) وأحرقها عند محاصرته لهم » (محمد ابو زهرة . ابن تيمية ص ٤٥) وكان هؤلاء الشيعة ينتسبون إلى فرقة صوفية إشراقية تعرف بالخسروانيين ذكرهم الفلاسفة من السهروردي (م ٥٨٧) حتى البزدواري (م ١٢٨١) في كتبهم. وقـــال ياقوت الحموي في معجم البلدان ٤ : ٣٤٨ عن لبنان : يسكنه ابدال صالحون . وقد بقي اسم هذه الفرقة على جبال كسروان في لبنان. وبعد هذه الفجايع التجأ الشيعة إلى التقية حتى جاء الشهيد الأول محمد بن مكي ونهض بالأكراد الشيعة كما سيجيء في أحواله .

(٢) كلام مكان النقط في النسخة العتيقة غير مقروء .

محمد بن علي بن حمزة بن علي بن الحسن بن زهرة . الشريف بدر الدين الحسيني نقيب الأشراف بحلب . ولد بالقاهرة وقدم حلب بعد موت أبيه ، فباشر الوظيفة إلى أن مات ٧٦٢ هكذا ترجمه العسقلاني في « الدرر الكامنة ٤ : ١٨٢» لكنه لقّبه بالحسني بدل الحسيني . ومرّ والده في ص ١٤٠ .

محمد بن علي بن عيسى . هو الصدر تاج الدين محمد بن الوزير بهاء الدين علي بن فخر الدين عيسى بن أبي الفتح الأربلي . قرأ على والده وسمع منه كتابه « كشف الغمة » (ذ ١٨ : ٤٧ – ٤٨)مع جمع آخر فأجاز لهم جميعاً (ذ ١ : ٢١٨ – ٢١٩) وكان هو وولده شرف الدين أحمد (ص ١٢) الرابع والخامس من الجماعة وذلك في ٦٩١. وقال كاتب السماع وهو مجدالدين فضل بن يحيى (ص ١٦١) عند ذكره الجماعة السامعين : إن هذا الوالد والولد سمعا بعضاً وأجيز لهما الباقي . والظاهر دركه للمائة الثامنة عادة وتوفي والده علي بن عيسى في ٦٩٢ ببغداد .

محمد بن علي بن الغزال. هو شمس الدين محمد المضري الكوفي من مشايخ تاج الدين بن معية . عبّر عنه في إجازته للشهيد (ذ ١ : ٢٤٥) بمحمد بن الغزال المضري الكوفي . وفي إجازته لشمس الدين بن أبي المعالي (ذ ١ : ٢٤٤ – ٢٤٥) بالشيخ شمس الدين محمد بن علي الغزالي . وبالجملة فهما واحد جزماً ، ذكر والده في الثانية دون الأولى .

محمد بن علي بن غني . وهو شمس الدين محمد . عده تاج الدين بن معيّة ـ ٧٧٦ في إجازته للشهيد (ذ ١ : ٢٤٥) من جملة معاصريه الذين صاحبهم واستفاد منهم ويروي عنهم وهم يروون عنه .

محمد بن علي بن محمد بن أحمد بن علي الأعرج . هو مجد الدين أبو الفوارس محمد بن فخر الدين علي الحسيني . من تلاميذ العلاّمة الحلّي وأبيه ،

وزوج أخته . ذكره ابن عنبة في «عمدة الطالب» وذكر أولاده السبعة ، خمسة منهم من بنت السديد يوسف (أي أخت العلاّمة الحلّي) وهم : جلال الدين علي، عميد الدين عبدالمطلب (ص ١٢٧-١٢٨) ضياء الدين عبد الله (ص١٢٤) نظام الدين عبدالحميد (ص١٠٨-١٠٩) غياث الدين عبد الكريم. ومرّ والده علي في (ص ١٤٦-١٤٧) وأخوه احمد (ص ٩) .

يروي المترجم له عن العلاّمة الحلّي . ويروي عنه ولده عميد الدين كما في « الاجازات » وتاج الدين بن معيّة مـ ٧٧٦ كما صرّح به في إجازته للشهيد (ذ ١ : ٢٤٥) .

محمد بن علي بن محمد بن أحمد بن محمد بن علي. هو الشيخ الجليل مؤيدالدين محمد ابن الوزير السعيد شرف الدين علي ابن الوزير مؤيد الدين أبي طالب محمد بن احمد (أنوار : ١٤٩ - ١٥٢) ابن العلقمي . والمترجم له ممن أجاز لتاج الدين بن معيّة مـ ٧٧٦ استاذ الشيخ الشهيد ٧٨٦ كما صرّح بذلك ابن معيّة في إجازته لشمس الدين محمد بن أحمد العلوي (ذ ١ : ٢٤٤ - ٢٤٥).

محمد بن علي بن محمد الجرجاني . المولى ركن الدين الاستر آبادي الفروي ، نزيل الحلّة ، والمعرّب للفصول النصيرية في علم الكلام (ذ ٤ : ١٢٢) وهو من تلاميذ العلامة الحلّي وشرح « مبادي الوصول » (ذ ١٩ : ٤٣) لأستاذه وسماه « غاية البادي » (ذ ١٦ : ١٠) ألّفه في ٦٩٧ باسم عميد الدين عبد المطلب بن علي المختاري. وهو غير «نهاية البادي» لعبدالمطلب ابن محمد الأعرجي (ص ١٢٧- ١٢٨) وله « الأبحاث في تقويم الأحداث » ألّفه في ٧٢٨ (ذ ١ : ٦٣) في الرد على الزيدية ، و « الدعامة في إثبات الإمامة » ألّفه قبل « الأبحاث » وذكره فيه . وذكرنا فهرست كتبه بعنوان « فهرست تصانيف المولى ركن الدين » في (ذ ١٦ : ٣٨١) نقلاً عن«المقابيس»

وقد ذكرنا في (ذ ٣ : ٣٨٣ - ٣٨٥) شروح « الفصول النصيرية » للأصل الفارسي والترجمة العربية معاً .

محمد بن علي بن محمد بن الحسن بن زهرة بن الحسن بن زهرة. الشريف مجد الدين أبو سالم الحسيني الحلبي. قال العسقلاني: كان فاضلاً بليغاً سافر إلى بلاد العجم وأخذ عن علماء عصره ولقي جماعة ببلاد خراسان وما وراء النهر ، ثم رجع إلى حلب فأقام بها . وكان ذا أدب وفصاحة ، وسمع من الفقيه المحدث المفسّر شمس الدين أبي عبدالله محمد بن محمد بن الحسن ابن أبي العلاء الفيروز آبادي « مشارق الأنوار » للصاغاني وحدّث بشيء من ذلك بحلب بروايته عن المذكور وعن الفقيه المحدث شمس الدين أبي عبدالله محمد بن الحسين ابن أحمد بن ابراهيم النيشابوري المعروف بالخليفة . هكذا نقل عن خطّه وروي غير ذلك . ومن نظمه :

أبا سالم اعمل لنفسك صالحاً ... فما كل من لاقى الحمام بسالم
ومالي سوى حبّ النبيّ وآله ... يقيني يقيني بارك الله يا حمى (كذا)

وتوفي ليلة الخميس ٢٣ ع ١ - ٧٧٩ . (الدرر الكامنة ٤ : ٢٠٠) ولخّصه في حوادث ٧٧٩ من « الشذرات » .

محمد بن علي بن محمد بن رمضان. هو فخر الدين محمد بن تاج الدين علي المعروف والده بابن الطقطقي ونقيب النقباء الطباطبائي . استشهد في عصر السلطان بغاخان بن هولاكوخان . وهو مؤلّف « تأريخ الفخري » ألّفه ٧٠١ باسم والي موصل فخر الدين عيسى . وتوفي المؤلّف في ٧٠٢ أو ٧٠٩ وجاء في « الحوادث الجامعة » في حوادث ٦٧٢ : فيها قتل النقيب تاج الدين علي بن رمضان بن الطقطقي بظاهر سور بغداد . (ذ ١٦ : ١٢٥) وترجمة « تاريخ الفخري » باسم « تجارب السلف » أيضاً مطبوع (ذ ٣ : ٣٤٨) .

وله أيضاً « المشجر الأصيلي » (ذ ٢١ : ٤٣) في الأنساب ألّفه بأمر أصيل الدين حسن بن الخواجه نصير الطوسي (ص ٤٩) .

محمد بن علي بن موسى بن الضحاك . شمس الدين الشامي . من تلاميذ فخر المحققين م ٧٧١ وكان خاصاً به ومصاحباً مع الشيخ الشهيد أوان اشتغاله بالحلّة إلى أن استشهد وكان معظماً عنده وكان من العلماء العقلاء وأولاد المشايخ الأجلاء ، وله مباحثات حسنة وأبيات وأشعار رائعة رقيقة مشهورة، وتوفي ١٨ رمضان ٧٩١ ويظهر ترجمته كذلك من«مجموعة الجباعي» (ذ ٢٠ : ٧٧) المنقولة في « بحار الأنوار » .

محمد بن علي الناموسي البخاري . مؤلّف كتاب«الدعاء» (ذ٨:١٨٤) بالفارسية . نقل عنه صاحب « الرياض » بعض أدعية السجاد في كتابه « الصحيفة الثالثة » (ذ ١٥ : ٢٠) وذكر أنّ المؤلّف كان معاصراً لفخر الدين العلّامة الحلّي ، وأنّه نقل تلك الأدعية عن آخر كتاب « كشف الغمة في مناقب الأئمة » واحتمل أن يكون مراده تأليف علي بن عيسى الأربلي (ذ ١٨ : ٤٧ ـ ٤٨) .

محمد بن علي بن يوسف بن علي . هو قوام الدين محمد بن رضي الدين علي بن سديد الدين يوسف بن علي بن المطهر الحلّي . كان من مشائخ تاج الدين ابن معيّة م ٧٧٦ كما ذكره في إجازته لشمس الدين محمد بن احمد العلوي (ذ ١ : ٢٤٤ ـ ٢٤٥) ووصفه بالشيخ الفقيه وقال : إنه يروي عن والده رضي الدين علي بن المطهر ، عن جماعة منهم بهاء الدين علي بن عيسى الأربلي صاحب « كشف الغمة » . وقال في إجازته للشهيد (ذ ١ : ٢٤٥) إنّه يروي عن الشيخ قوام الدين محمد كما يروي قوام الدين عنه أيضاً .

محمد بن فضل العلوي . سمير الدين الحسني . تلميذ الوزير بهاء الدين

أبي الحسن علي بن عيسى الأربلي (أنوار : ١٠٧ ـ ١٠٨) صاحب « كشف الغمة » سمع منه الكتاب مع جمع هو آخرهم كما ذكر التفاصيل مجدالدين فضل ابن يحيى (ص ١٦١) بخطه على ظهر نسخة من « كشف الغمة » . (ذ١٨: ٤٧ ـ ٤٨) وقال فيما كتب إن صاحب الترجمة سمع بعض الكتاب وأجيز له الباقي . وترجمه الحرّ في « أمل الأمل ٢ : ٢٩٣ » بعنوان شمس‌الدين محمد.

محمد بن القاسم بن الحسين بن القاسم . هو تاج الدين أبو عبدالله محمد بن جلال الدين أبي جعفر القاسم بن الحسين بن القاسم بن محمد بن الحسن بن معيّة الديباجي . ذكر تمام نسبه نقلاً عن تلميذه الشيخ الشهيد ٧٨٦ في « إجازات البحار ـ ص ٢١ » ويعرف بالسيد تاج الدين بن معيّة الحسني الديباجي الحلّي المتوفى بها ٧٧٦ . يروي عنه الشهيد وبهاء الدين علي بن عبد الحميد (ص ١٤١) ومحمد بن أحمد بن أبي المعالي (ص ١٧٨-١٧٧) باجازة كتبها بعد ٧٥٤ (ذ ١: ٢٤٤ ـ ٢٤٥) ذكر فيه أنّ مشائخه ينيفون على الستين شيخاً وذكر جمعاً ، منهم العلاّمة الحلّي (ص ٥٤ـ ٥٢) وابنه فخر المحققين (ص ١٨١) وابنا أخته عميدالدين (ص١٢٨-١٢٧) وضياء الدين (ص١٢٤)، محمدبن يحيى بن سعيد، محمد بن فخر المحققين ، محمد بن محفوظ بن وشاح ، عبد الله بن حمدويه (ص ١٢١) علي بن أحمد المزيدي (ص ١٣٤)، رضي الدين محمد بن محمد بن محمد الآوي، يوسف بن ناصر بن حماد، علي بن عبد الحميد بن فخار(ص١٤١)، علي بن عبدالكريم بن‌طاوس (ص ١٤٢-١٤١) ووالده القاسم بن‌الحسين بن معية (ص ١٦٤) وجعفر بن علي بن عرفة الحلّي (ص ٣٠) ومحمود بن يحيى الشيباني الحلّي وجعفر بن علي بن صاحب دار الصخر(دار الصحة) (ص ٣٠) أحمد بن علي بن عرفة الحلّي (ص ٩ ـ ٨) نصير الدين الكاشي (ص ١٤٩) علي بن يحيى بن حماد (ص ١٥٢) ، محمد بن علي بن الوزير العلقمي(ص١٩٤) محمد بن علي بن يوسف بن المطهر ابن اخي العلاّمة الحلّي (ص ١٩٦) وذكر جمعاً آخر من العامة . قال الشهيد الثاني في « شرح الدراية » (ذ٣:٥٨و١٣:

١٢٤) إنّه رأى إجازة تاج الدين بخطّه للشهيد الأول وفي آخرها استجاز هو من الشهيد . أقول : ومن طرقه المدبّجة مثل هذه ، روايته عن عزّ الدين الحسن بن أبي الفتح الدهـان (ص ...) . هذا وقد فصّل ترجمته صهره وتلميذه أحمد بن علي بن المهنا في « عمدة الطالب » .

محمد بن محفوظ بن وشاح بن محمد : القاضي السعيد تاج الدين أبو علي الحلّي . يروي عنه تاج الدين بن معية م ٧٧٦ كما ذكره في إجازته لشمس الدين محمد بن أحمد العلوي . فالمجيز والمجاز كلاهما من مشائخ الشهيد . وترجمه الحرّ في الجزء الثاني من « الأمل ـ ص ٢٩٧ » على أنّه ليس من العامليين . وإلاّ لذكره في الجزء الأوّل . وزاد على ما في الإجازة قوله : تاج الدين أبو علي واسم جده محمد ، ثم قال : كان من الفضلاء الصلحاء الأدباء المشهورين . يروي عنه محمد بن قاسم بن معية . جاء في حوادث ٦٨٥ من كتـاب « الحوادث الجامعة » : وفيها استناب قاضي القضاة عز الدين الزنجاني في القضـاء ببلاد الحلة ، العدل الفقيه تاج الدين محمد بن محفوظ بن وشاح الحلّي . وكان ابن الفوطي من تلاميذ المترجم له كما يظهر من كتابه « معجم الألقاب » في ترجمة ابن العجيل الفقيه الحلّي . ولصفي الدين الحلّي قصيدة في رثاء المترجم له موجودة في الديوان، ويظهر منها أن للمترجم له ولدين فاضلين هما جمال الدين وزين الدين . والمترجم له متأخر عن شمس الدين محفوظ بن وشـاح (أنوار : ١٤٦) ولعلّه ولده .

محمد بن محمد بن أحمد الكوفي . هو جلال الدين محمد بن شمس الدين محمد بن أحمد الكوفي الهاشمي الحائري من مشائخ محمد بن مكي الشهيد ٧٨٦ . يروي عن المحقق نجم الدين الحلّي جعفر بن سعيد (انوار : ٣٠) وهـذا سند عالٍ نبّه عليه صاحب « المعالم » في إجازته . وهو من مشائخ تاج الدين ابن معية م ٧٧٦ الذي هو من مشائخ الشهيد كما صرّح به نفسه في إجـازته

للشهيد وقال : [العدل الأمين المرحوم جلال الدين محمد بن السعيد المرحوم شمس الدين محمد بن أحمد الكوفي الهاشمي] .

محمد بن محمد الأسفنديارى الآملي . من تلاميـــذ فخر المحققين بن العلاّمة الحلّي والمجاز منه باجازة كتبها له على نسخة من « كشف المراد في شرح تجريد الاعتقاد » لوالده الحلّي كتبها المترجم له لنفسه في ٧٤٥ ثم قرأه على فخر المحققين. والنسخة موجودة في (الرضوية) (ذ ١٨ : ٦٠) وأنكر هدايت في « مجمع الفصحاء ١ : ٤٦٥ » كونه متحداً مع محمد بن الحسن بن اسفنديار المؤرخ المذكور في ص ١٨٣ – ١٨٢ .

محمد بن محمد بن الحسن بن طويل الصفـار الحلّي الواسطي المسكن . كتب بخطّه « نهج البلاغة » في ٧٢٩ وألحق بآخره جملة من الخطب المنسوبة إلى علي (ع) مما لم يذكر في أصل الكتاب منهـا الخطب: « الدرة اليتيمة » و « الموفقة » الخالية من حرف الألف، و« الأقاليم » المفصلة وهي في الملاحم و « خطبة البيان » و« وصية النبي لعلي » (ع) برواية علي بن أحمد المشهدي الغروي المعروف بابن ماشاني عن أنس بن مالك وأبي سعيد الخدري. والنسخة موجودة في (الرضوية) . ومن آثار صاحب الترجمة نسخة من « كشف الغمة » كتبها بخطّه في ٧١٣ عن نسخة خطّ فضل بن يحيى الطيّبي (ص ١٦١) التي كتبها فضل عن نسخة خطّ المؤلّف وصرّح بأنّه كان يومئذ يسكن واسط. وعن نسخة خطّ صاحب الترجمة كتب المولى محمد علي بن محمد علي الجزي نسخة فرغ منها ١٢ ع ٢ – ١٠٥٣ ملكها الحاج شيخ علي بن ابراهيم القمي بالنجف ثم انتقلت إلى السيد محمد الجزائري في الاهواز .

محمد بن محمد بن أبي الحسن الموسوي . من مشائخ ابن معية مـ ٧٧٦ ذكره في إجازته للشهيد (ذ ١ : ٢٤٥) المذكورة في «إجازة صاحب المعالم» المندرجة في « إجـازات البحار » وعبّر عنه بالسيد السعيد محمد بن محمد ...

محمد بن محمد بن الحسن بن يوسف. هو ظهير الدين محمد بن فخر الدين محمد بن جمال الدين الحسن بن سديد الدين يوسف بن المطهّر الحلي حفيد العلاّمة الحلّي «ص ٥٢» وابن فخر المحققين«ص١٨٥». كان من مشايخ تاج الدين بن معية م ٧٧٦ كما ذكره في إجازته لشمس الدين محمد بن احمد العلوي وكذا في إجازته للشهيد (ذ ١ : ٢٤٤ – ٢٤٥) .

محمد بن محمد الرازي . المولى قطب الدين الرازي البويهي من أولاد الصدوق ابن بابويه (النوابغ ص ٢٨٧–٢٨٨). كان من تلاميذ العلاّمة الحلّي م ٧٢٦ (ص٥٢) ومن مشايخ محمد بن مكي الشهيد ٧٨٦ الآتي«ص٢٠٥». كتب له العلاّمة إجازة في ورامين من نواحي الريّ في ٧١٣ وصورتها موجودة في البحار (ذ ١ : ١٧٧ – ١٧٨) عن خطّ شمس الدين الجباعي عن خطّ الشهيد عن خطّ المجيز على ظهر « قواعد الأحكام » الذي كتبه المترجم له بخطّه وفرغ من جزئه الأوّل ٧١٠ . ونقل عن خطّ الشهيد أنّه اتفق اجتماعي به بدمشق أخريات شعبان ٧٦٦ فاذا هو بحر لا ينزف وأجازني جميع ما يجوز روايته ثم توفي في ١٢ ذي القعدة من السنة المذكورة بدمشق ودفن بالصالحية، ثم نقل إلى موضع آخر [1] – إلى قوله : وكان أمامي المذهب بغير شك ولا ريبة ، صرّح بذلك وسمعته منه ، وحكي عن خطّه إمضاؤه بعنوان محمد بن محمد بن أبي جعفر بن بابويه ثم قال الشهيد : وهذا يشعر بأنّه من ذريّة الصدوق ابن بابويه، وسماه العسقلاني في « الدرر الكامنة ٥ : ١٠٧ » محمود بن محمد نقلاً عن الأسنوي [وهو غلط جزماً] وكان أحد أئمة المعقول . أخذ عن العضد وغيره ، وقدم دمشق فشرح «الحاوي» وكتب حاشية على «الكشاف» وشرح « المطالع » و « الإشارات » . قال الأسنوي كان ذا علوم متعددة . قال ابن كثير : كان أوحد المتكلمين بالمنطق وعلوم الأوائل ، لطيف العبارة

---

(١) ولعله المقبرة المكتوب عليها : مقبرة الإمام فخرالدين الرازي ، إذ من المعلوم ان الفخر الرازي دفن بهراة .

ضعيف العينين وله مال وثروة . قال العسقلاني : رأيت له سؤالاً سأل فيه تقي الدين السبكي عن حديث النبي (ص) فأجابه فنقض القطب الجواب فأجابه السبكي ونسبه إلى عدم فهم الشرع والوقوف مع المنطق . سكن الظاهرية ومات في ذي القعدة ٧٦٧ وقد جاوز السبعين. قال الأسنوي: وسمي بالقطب التحتاني تمييزاً له عن قطب آخر كان يسكن معه بأعلى المدرسة الظاهرية . وأمّا الحنبلي فلم يتمكن من إبعاد الرجل عن التشيّع بأكثر من جعله شافعياً وهذا ديدنهم، فإذا أرادوا تبرئة أحد علماء الشيعة قالوا فيه : إنّه شافعي! فقال في حوادث ٧٦٦ من « الشذرات » : كان المترجم له شافعياً إماماً ماهراً في المعقول اشتغل في بلاده (فارس) بها فأتقنها، وشارك في العلوم الشرعية ، وأخذ عن العضد وغيره بدمشق. وشرح... و« الشمسية » في المنطق . قال السيوطي : قال شيخنا الكافيجي : السيد والقطب التحتاني لم يذوقا علم العربية بل كانا حكيمين. وقال السبكي في « الطبقات الكبرى »: إمام مبرز ... ورد دمشق في ٧٦٣ وبحثنا معه ... وقال ابن كثير : دفن بسفح قاسيون .

وللمترجم له غير ما ذكروه من المؤلّفات كتاب اسمه « المحاكمات » (ذ ٢٠ : ١٣٢ – ١٣٣) ألّفها بتشجيع استاذه القطب الشيرازي محمود بن مسعود ، قارن فيها بين دفاعات الخواجه نصير الطوسي م- ٦٧٢ عن الاتجاه التعقلي لفلسفة ابن سينا والفارابي وبين دفاعات فخر الدين الرازي عن الاتجاه التعبدي السنّي ضد الفلاسفة على طريقة الغزالي والشهرستاني . وقد ذكرنا في (أنوار: ١٦٩) أن أكثر تشكيكات الرازي السنّية أخذها من سلفه اليهودي ابن ملكا كما صرّح به الشهرزوري ، وأن ظهير الدين البيهقي الشيعي م- ٥٦٥ قد ردّ على كتاب « المعتبر » لابن ملكا في كتاب سمّاه « المشتهر في نقض المعتبر » (ذ ٢١ : ٤٢ والثقا : ١٨٩) وأمّا القطب في كتابه «المحاكمات» هذا فانّه وإن أظهر بعض التحفظات تقيةً ولكنه يرجّح الآراء التعقلية التحرّرية للخواجه

الطوسي في أكثر الموارد . ولا شك في أنّ سقوط بغداد ، مركز أعداء الاتجاه التعقلي كان له أثر في نشر الاتجاه الفلسفي بيد الخواجه نصير الطوسي (ذ ٢١ : ٩٨ وأنوار ١٩٩) والقطبين : الشيرازي الآتي والرازي صاحب الترجمة . وهناك تعليقات على « المحاكمات » (ذ ٦ : ١٩٢) دافع فيها كلٌّ من ذوي الاتجاهين عن اتجاههم .

محمد بن محمد بن زهرة . الشريف شمس الدين ابو عبد الله الحسيني الحلبي ، أحد العلماء المجازين عن الشهيد في ١٢ شعبان ٧٥٧ في إجازة واحدة وصف المترجم له فيها بالفقيه العالم الفاضل المحقق الورع الخ . ورأيت بخط المترجم له، إجازةً وإنهاءً كتبه لبعض تلاميذه على « تحرير القواعد » للعلّامة الحلّي بعد قراءة التلميذ عليه في مجالس آخرها خامس ... من ٧٥٧ وقد تمزق بعض كلماته يقرؤ منها ما ذكرت . والنسخة موجودة عند (هبة الدين الشهرستاني) ولعلّ التلميذ القاري عليه هو حسن بن علي الخانقاهي الكاتب للنسخة (ص ٤٢-٤٣) .

محمد بن محمد السمرقندي . المولى رشيد الدين بن صفي الدين . فاضل كتب بخطّه الجيّد النسخ العالي، نسخةً من « نهاية الوصول » تأليف العلاّمة الحلّي سنة ٧٢٦ وفرغ من الكتابة ليلة السبت ٥ ذي الحجة ٧٢٨ . والنسخة مجدولة مذهّبة موجودة عند الشيخ اسماعيل بن أحمد بن الحاج ميرزا حسين الخليلي الطهراني النجفي نزيل همدان .

محمد بن محمد بن علي الآملي . من العلماء الأجلاء . رأيت بخطّه إجازته بالإنهاء لبعض تلاميذه الذي قرأ عليه « تحرير القواعد » للعلاّمة الحلّي في مجالس آخرها ٩ صفر ٧٥٢ ولعلّ التلميذ القاري عليه هو كاتب النسخة وهو حسن بن علي الخانقاهي (ص ٤٢-٤٣)والنسخة عند (هبة الدين الشهرستاني). ولا يخفى أن صاحب الترجمة متأخر عن الآملي صاحب «كامل بهائي» (ذ ١٧ — ٢٥٢) الذي ألّفه ٦٧٥ واسمه عماد الدين الحسن بن علي

ابن محمد (انوار : ٤١) بل المترجم له معاصر للقاضي عضد الايجي م ٧٥٦ للآملي الآتي صاحب « نفائس الفنون » الذي كان في عصر اليجايتو ، وألّف كتابه باسم الشاه ابو اسحاق اينجو الذي ملك (٧٤٤ – ٧٥٨) .

محمد بن محمد اليزدي. هو شمس الدين محمد بن ركن الدين محمد بن نظام الدين الحسيني اليزدي . كان صدراً من وزراء السلطان غازان خان المغولي وقد بنى في بلدته يزد شمس آباد ، ودار الشفا وچهار منارة والمدرسة الشمسية وغيرها فلما توفي بتبريز حين وزارته في ٧٤٣ حملت زوجته وهي بنت خواجه رشيد الدين الطبيب جنازة زوجها إلى موطنه يزد ودفنته في المدرسة الشمسية التي بناها. وقد ذكر التفاصيل في «آتشكده، يزدان» في تاريخ يزد. ويأتي ترجمة والده العالم الرياضي القاضي بيزد، من قبل غازان ص ٢٠٨.

محمد بن محمود الآوي . هو السيد المعظم صدر الدين محمد بن شرف الدين محمود بن عز الدين الحسن بن علي بن خليفة الحسيني الآوي. وقف نسخة من «شرح القصيدة البائية» نيابة عن عمّه المرحوم السيد احمد بن عز الدين حسن للخزانة (الغروية) في سنة ٧٧٥ ولعلّه محمد الآوي النقيب ص ١٧٥.

محمد بن محمود بن محمد بن علي بن يوسف . شمس الدين الآملي الكاكياني الخوراني الانزاني الموسوعي العظيم وأحد متخرجي «المدرسة السيّارة» للعلامة الحلّي ص ٥٢ – ٥٤ . وقد توفي بشيراز في ٧٥٣ ودفن بمقابر مصلّى . ترجمه القاضي التستري الشهيد ١٠١٩ في « مجالس المؤمنين » وقال : كان مدرساً بالمدرسة السلطانية التي أسسها خدابنده م ٧١٦ . واستدلّ على تشيّعه بقوله بعصمة أولي الأمر (الإمام) في خطبة « شرح الايلاقي » وأنّه في مبحث « معنى واو العطف » من « شرح مختصر الأصول » الحاجبيّة ، قال بقول الشيعة ، من أنّ الواو يدل على الجمع ، وأنكر قول السنة ، من أنّه يدلّ على الترتيب في قوله : وأطيعوا الله ورسوله وأولي الأمر . وأمّا في

« نفائس الفنون » فإنّه تجافى عن الغور في مبحث الإمامة معتذراً بالخوف من التطويل واكتفى بطلب الاعتصام من زيغ الضالين والاهتداء بهدى الأئمة الهادين . أقول : و« النفائس » أعظم موسوعة ألفت حتى القرن الثامن شرع فيها ٧٣٦ وفرغ منها ٧٤٢. ثم وشحه باسم الشاه أبواسحاق اينجو «ص١٥-١٦» ملك جنوب إيران في سنوات (٧٤٤ - ٧٥٨) وجعله في قسمين ١ - علوم الأوائل ٢ - علوم الأواخر . ولكونه مختصراً شاملاً لعلوم مختلفة مدرسية صارت من الكتب الدراسية وانتشرت نسخها المخطوطة وتداولتها الأيدي . ومن آثار صاحب الترجمة الباقية ، نسخة من « كشف المراد » لأستاذه الحلّي (ذ ١٨ : ٩٠) فرغ المترجم له من كتابتها في « المدرسة السيارة » المغولية الحلية بكرمانشاه يوم الجمعة ٢٠ محرم ٧١٣ رأيت النسخة عند عباس اقبال آشتياني مدير مجلة « يا دگار » بطهران . ومن آثاره الباقية أيضاً نسخة من « كاشف المعاني » (ذ ١٧ : ٢٣٩) تأليف استاذه عباد بن أحمد ابن اسماعيل « ص ١٠٦-١٠٧ » گلستانه كتبها المترجم له بخطه لنفسه وقت استفادته من مؤلّفه « دام ظله» وفرغ من كتابتها اوائل ج ١-٧٢٦ وعبّر عن نفسه بمحمد بن محمود الكاكياني الخوراني . وكتب على ظهره صورة إجازة المؤلّف لوالد المترجم له وهو الشيخ محمود في ٧٠٨ . فيظهر أن المؤلّف كان استاذ والده محمود وقد أدركه الولد المترجم له واستفاد منه. ثم انّ ولد المترجم له عبد العزيز «ص١١٦-١١٧» ادرك مؤلف « كاشف المعاني » فكتب بخطّه الجيّد على ظهر الصفحة الأولى منه اسم الكتاب « كاشف المعاني » وأطرى في ألقاب مؤلّفه ودعا له بقوله : متع الله المسلمين بطول بقائه .

محمد بن مكرم بن علي . هو كمال الدين أبو الفضل محمد بن جلال الدين أبي العز مكرم بن علي بن أحمد بن أبي القاسم بن حقبة بن منظور الانصاري الخزرجي الافريقي المصري الشيمي كما ذكره محمد شاكر والسيوطي، وصريح كلامه في مادة « وصي » من كتابه « لسان العرب » وهو في عشرين جزءاً

طبع في عشرة مجلدات في ١٣٠٨ ببولاق. ولد في المحرم ٦٣٠ وتوفي في شعبان ٧١١ وطبع من تصانيفه « نثار الازهار » أيضاً . قال السيوطي. ومختصراته خمسمائة مجلدة . أقول : منهـــا « مختصر الوجيزة في محاسن أهل الجزيرة » الاندلس وأصله لابن بسام الشاعر كما في « كشف الظنون » وترجمه مفصلاً في « الدرر الكامنة ٥ : ٣١ – ٣٣ » قال وكان مغرماً باختصار كتب الأدب المفصلة فاختصر « الاغـاني » و « العقد الفريد » و « الذخيرة » و « نشوار المحـاضرة » و « مفردات ابن بيطار » والتواريخ والكتاب وكان لا يملّ من ذلك . قال الصفدي : لا أعرف في الأدب وغيره كتاباً مطولاً إلاّ وقد اختصره . قال وأخبرني ولده قطب الدين أنه ترك بخطّه خمسمائة مجـــلدة ... وخدم في ديوان الإنشاء طول عمره ، وولي قضاء طرابلس. قال الذهبي: كان عنده تشيّع بلا رفض ... وذكر ابن فضل الله أنّه عمي في آخر عمره وكان صاحب نكت ونوادر .

محمد بن مكي بن محمد بن حـامد . هو الشيخ السعيد شمس الدين أبو عبد الله محمد بن جمال الدين مكي بن محمد بن حامد بن أحمد النبطي العـــاملي الجزيني الشهيد بقلعة من قلاع دمشق يوم الخميس ٩ ج ١ – ٧٨٦ عن اثنتين وخمسين سنة. وصفه في « المقابيس » بخرّيت طريق التحقيق ... السارح في مسارح العرفاء المتألهين، وفي « اللؤلؤة »: فضله أشهر من أن يذكر.. يتبحر في العقليات والنقليات وفي « المستدرك » : تاج الشريعة وفخر الشيعة ... صاحب النفس الزكية القدسية القوية انتهى . ولد بجزين ٧٣٤ وارتحـــل إلى العراق أوان بلوغه . ثم كتب إليه علي بن مؤيد ملك خراسان كتاباً يطلب منه النزول إلى خراسان فلم يتمكن من ذلك وألّف له « اللمعة الدمشقية » وبعثه إليه بواسطة شمس الدين محمد الآوي (ص ١٧٥–١٧٦) وقد طبع نص الرسالة في « شهداء الفضيلة » ، إليه ينتهي جملة طرق من الإجازات . وهو يروي الإجازة عن جمع كثير منهم فخر المحققين (ص١٨٥–١٨٦) في٢٠شعبان

٧٥١ و ٧٥٦ (ذ ١ : ٢٣٦ » وعميـــد الدين عبد المطلب «ص ١٢٧ » ابن الأعرج في الحائر ١٩ رمضان ٧٥١ وأخوه ضياء الدين عبد الله « ص ١٢٤ » ومحمد بن القاسم بن معيّة « ص ١٩٧ » بالحلّة شوال ٧٥٣ وشعبان ٧٥٤ وأحمد بن محمد بن الحسن بن زهرة « ص٩-١٠» ومهنا بن سنان المدني «ص٢٢٣» والقطب الرازي «ص٢٠٠» وعليّ بن أحمد المزيدي «ص١٣٤» وعليّ بن طراد المطارآبادي « ص ١٣٣ » في الحلّة ٦٤٢ - ٧٥٤ ومحمد بن أحمد بن أبي المعالي « ص١٧٧ » وعبد الحميد بن فخار بن معد «ص ١٠٨» وعليّ بن محمد بن الحسن ابن زهرة «ص١٣٣-١٤٧» والحسن بن أحمد بن محمد بن نما «ص٣٦» في الحلّة ٧٥٢ - ٧٥٢ ومحمد بن محمد الكوفي « ص ١٩٨ » . وروايته عن جملة من هؤلاء مؤرخة في أسانيد أربعينه . وقال في إجازته لابن خازن « ذ ١ : ٢٤٧ »: وأمّا مصنّفات أهل السنة ومروياتهم فاني أروي عن نحو من أربعين شيخاً من علمائهم بمكة والمدينة وبغداد ومصر ودمشق وبيت المقدس ومقام الخليل.

وقد ذكرنا مؤلفاته في الذريعة منها « الأربعين »، في الكلام و«الأربعين» في الفقـــه و « الألفيّة » و « البيان » و « التكليف » و « الدروس » و « الذكرى » و « القواعد الكلّية » و « اللُّمعة » و « مختصر أصل علاء بن رزين » « ذ ٢٠ : ٢٠٤ » وطبع أخيراً ضمن ١٦ أصلاً . و «النفلية» . وله شروح وحواشٍ كثيرة وأشعار رقيقة وردت في «مجموعة الجباعي» « ذ ٢٠ : ٧٧ » و « الإثني عشرية » و « إجازات البحار ص ١٤ و ١٦ » : أوردها الشيخ جعفر النقدي في « خزائن الدرر » والسيد محمد صادق بحر العلوم في « المجموع الرائق » ومن آثاره الباقية نسخة من « إيضاح الفوائـــد في شرح القواعد » لفخر المحققـــين « ذ ٢ : ٤٩٦» كتبه المترجم له بخطّه وفرغ منه بالحلّة منتصف ليلة الثلاثاء ٥ شوال ٧٥٦ عند « مجد الدين النصيري » .

وأمّا شهادته ، فقد نقل صـاحب الروضات عن خطّ ولد الشهيد على ورقة إجازة الشهيد لابن خازن الحائري « ذ ١ : ٢٤٧ » : استشهد والدي

الإمام العلاّمة كاتب الخطّ شمس الدين ... شهيداً ، حريقاً بعده بالنار ، يوم الخميس ٩ ج ١-٧٨٦ في رحبة قلعة دمشق(انتهى) وقال الحرّ في «الأمل ١ : ١٨١ - ١٨٣ » وشى به رجل من أعدائه وقال في اللؤلؤة وشى عليه تقي الدين الجبلي ويوسف بن يحيى وكتب يوسف محضراً يشتمل ما يعدّه أهل السنة شنيعةً . وشهد بذلك جماعة ، وثبت ذلك عند قاضي بيروت وقاضي صيدا فأتوا به إلى القاضي الشافعي بالشام عباد بن جماعة فحكم باستتابته فحبس سنة بقلعة دمشق ورُدّ إلى القاضي المالكي فحكم بقتله، فتوقف عن التوبة وأنكر ما نسبوه إليه تقيةً . فقتل بالسيف ثم صلب ورجم ثم أحرق ، وذلك في دولة بيدمر وسلطنة برقوق (م ٨٠١) . نقل الحرّ ذلك عن خطّ المقداد تلميذ الشهيد . وقال الحنبلي في حوادث ٧٨٦ من « الشذرات » شهد عليه بدمشق بانحلال العقيدة واعتقاد مذهب النصيرية واستحلال الخمر فضربت عنقه بدمشق وضربت عنق رفيقه عرفة في طرابلس(انتهى) قالوا كان اتهامه أنّه اتحد مع النصيرية وقاد « الحركة الكردية » ببيروت استعداداً لثورة مسلحة شيعية ، كما ذكره صالح بن يحيى في تاريخ بيروت . وأظنه مبالغ فيه ، بل يظهر أنّ فشل الشهيد في خططه إنما نتج عن أنّه كان يحارب في جبهتين ، فقد كتب أيضاً ردوداً على بعض الشيعة المتطرفين من الأكراد أمثال الشيخ محمد المالوشي . وكان التفرق والاختلاف هو سبب الفشل في كثير من محاولات الشيعة في التاريخ كما مرّ في محمد بن عدنان ص١٩١-١٩٢، فنراهم يحارب البعض منهم بعضهم الآخر على خلاف في عدد الأئمة أو على المقدار الواجب من التقية والتأويل ، أو في معنى العصمة أو معنى روحانية المعاد، مع اتفاقهم في أصل هذه الآراء الفلسفية الباطنية في قبال الظاهريين المتزمتين .

وقدمرّ من الشهداء في هذا الجزء الحسن بن محمد بن أبي بكر في ص ٤٥-٤٦ وعلي بن ابي الفضل ص ١٤٦ وسيأتي محمود بن ابراهيم ص ٢٠٩ - ٢١٠ .

محمد بن موسى بن الحسين بن العود . كتب الإجازة بخطّه

لشرف الدين حسين بن نصير الدين موسى بن العود ، في ١٦ رجب ٧٦١ . نقلها في « الرياض » في ترجمة المجـــاز واستظهر أنّه ابن عم المجيز ولعلّه سهو منه .

محمد بن نجيح الحلّي . ولقبه شمس الدين هو أحـد اللذين سمع منهما الفضل بن يحيى الطيبي الكوفي (ص١٦١) أسطورة « الجزيرة الخضراء » . وقد سمعها هو وزميله عبـد الله بن حوام (ص ١٢١) من واضع القصة وهـو علي بن فاضل المازندراني (ص ١٤٥) .

محمد بن نظام الدين اليزدي . هو العـالم السعيد ركن الدين المرتضى محمد بن نظام الدين الحسيني الحكيم الرياضي القاضي بيزد من قبل غازان خان المغولي ، المتوفى بيزد ٧٣٣ والمدفون بالقبّة التي هيأهـــا لنفسه البـاقية حتى اليوم . وله آثار باقية هناك مثل الجـــامع الجديد الذي شرع في بنائه ٧٢٤ وتمّمه وصيّه السيد شرف الدين عـلي اليزدي في ٧٤٥ . وله مؤسّسة الوقت والساعة من اختراعـــه والمدرسة الركنية من بنائه . وله ولولده شمس الدين محمـــد الصدر الأعظم (ص ٢٠٣) آثار جليـلة موجودة بيزد فصّلها في « آتشكده يزدان » .

محمد بن هلال الآوي . هو شمس الدين أبو يوسف محمد بن هلال بن أبي طالب بن الحاج محمد بن الحسن بن محمد الآوي ، من تلاميذ فخر المحققين المجـاز منه مع أبي الفتوح أحمد بن بلكو (ص ٥) في ٧٠٥ ، وصفه في الإجازة بقوله : المولى المعظم الكبير المحقق المدقق ملك العلماء رئيس الفضلاء لسان المتكلمين والحكمـــاء أفضل المحققين المؤيد بالنفس القدسية والأخلاق المرضية ، شمس الدين أبو يوسف محمد بن هلال إلخ .

محمد بن يحيى بن أحمد . هو صفي الدين محمد بن نجيب الدين يحيى ابن أحمد بن يحيى الأكبر (أنوار : ٢٠٤) ابن الحسن بن سعيد الحلّي . توفي

والده صاحب « جـــامع الشرائع » في ٦٩٠ ويروي عنه تاج الدين بن معية « ص ١٩٧ » ورضي الدين علي بن أحمد المزيدي « ص ١٣٤ » . وكانت إجازة والد المترجم له للسيد عبد الكريم بن طاوس بخطّ صـاحب الترجمة وإملاء والده في ٦٨٦ . وهو أيضاً يروي عن والده . وقد مثل به الشهيد الثاني في « شرح الدراية » للرواية عن ثلاثة آباء . فانه يروي المترجم له عن أبيه نجيب الدين عن أبيه أحمد عن أبيه يحيى الأكبر .

محمد بن يوسف بن محمد بن يوسف : أبو عقيـل النوقـــارزي (نوكاريزي) البيهقي الملقب بالوحيدي . أديب فاضل شاعر كاتب مصنف دوّن بخطّه مجموعةً فيها اثنتا عشرة رسالة عروضية . جملة منها من تأليف نفسه منها « العروض » (ذ ١٥ : ٢٥٦ – ٢٥٧) وقد كتبها من ٧٣٥ إلى ٧٤٠ والنسخة في مكتبة (سپهسالار) ذكر في فهرسها ٢ : ٤٤٥ .

محمود بن ابراهيم بن محمد الشيرازي الشهيد . من علمـاء دمشق وممن يقرأ في مدرسة أبي عمر . قـــال ابن كثير في حوادث ٧٦٦ إنّه ظهر على المترجم له الرفض فسجنه القاضي الحنبلي أربعين يوماً فلم ينفع ذلك ، ومـا زال يصرّح بلعن الشيخين فوجد يوم ١٧ ع ١ في أوّل النهار بالجامع الأموي يسبّ الشيخين ويصرّح بلعنهما ، فرفع إلى القـــاضي المالكي قاضي القضاة جمال الدين المسلاني فأحضر الضرّاب ، فأوّل ضربة قال لا إله إلا الله ... علي وليّ الله ولما ضرب الثانية لعن أبا بكر وعمر ، فالتهمه العـــامة فجعل يقول : « كانوا على الضلال ! » فحمل الى نائب السلطنة وشهد عليه وحـكم القاضي بإراقة دمه ، فأخـذ الى ظاهر البلد وضربت عنقه وأحرقته العامة كما فعلت بالذي قبله في ٧٥٥ . أقول: ويقصد به علي بن أبي الفضل (ص١٤٦) الشهيد في ٧٥٥ ومن الصدف أن يستشهد قبلهما بنفس التهمة وفي نفس المكان في ٧٤٤ الحسن بن محمـــد بن أبي بكر (ص ٤٥ – ٤٦) ومرّ أيضـاً في (ص ٢٠٦–٢٠٧)ما فعلوا بالإمام الشهيد محمد بن مكي في نفس البلد في ٧٨٦ .

هذا وقد ذكر العسقلاني م ٨٥٢ المترجم له في «الدرر الكامنة ٥ : ٨٩» وقال كان منقطعاً في مدرسة أبي عمر وقتل على الرفض في جمادى الآخرة ٧٦٦ . ولكن ابن كثير أقرب زماناً الى الحادث .

محمود بن عبد الكريم بن يحيى . هو سعد الدين محمود بن أمين الدين عبد الكريم بن يحيى الشبستري، المتوفى بشبستر ٧٢٠ كما في «شاهد صادق» والمدفون بها له «حق اليقين» المذكور نسبه في آخره المطبوع ١٢٨٣ . وله «سعادت نامه» و «گلش راز» منظومة في جواب سؤالات حسين سادات (ذ ٩ : ١٠٠) . وللمترجم له «مرآة المحققين» (ذ ٢٠ : ٢٨٤ - ٢٨٥) وقد ظفر حسن شفيع زاده شبستري على أحد عشر شرحاً له ، فصّل خصوصياتها في «ترجمة الشبستري» (ذ ٤ : ١٥٨) ومع الأسف أنه انقطع عنا خبره . وقد فصل أحوال الشبستري في رسالة طبع أخيراً في ٥٣ ص لحسن مشحون .

محمود بن علي بن أبي القاسم فاضل عالم من تلاميذ علي بن عيسى الأربلي كما جاء في «الأمل ٢ : ٣١٥» أقول : هو تاسع الاثني عشر ممن سمع كتاب «كشف الغمة» عن مؤلّفه وأجاز لهم إجازة جماعية ، وقد كتب أحد الزملاء في ٦٩١ الإجازة مصرحاً بأسماء المجازين والكاتب هو الفضل بن يحيى الطيبي (ص ١٦١) الراوي عن علي بن فاضل المازندراني(ص ١٤٥) .

محمود بن محمد بن عبد الواحد الرازي . هو المولى تاج الدين محمود ابن زين الدين محمد بن عبد الواحد الرازي تلميذ العلاّمة الحلّي المجاز منه ٧٠٩ . وصفه فيها بالشيخ العالم الفقيه الكبير الفاضل العلاّمة أفضل المتأخرين ولسان المتقدمين مفخر العلماء ، قدوة الأفاضل رئيس الأصحاب تاج الملة والدين محمود بن المولى الإمام السعيد العلاّمة زين الدين محمد بن المولى السديد القاضي سديد الدين عبد الواحد الرازي الخ . وهذا صريح في أن والده

وجدّه أيضاً كانا من العلماء . وصورة نسختها موجودة في «مستدرك الإجازات» للميرزا محمد الطهراني العسكري المتوفى بسامراء وفي « إجازات البحـــار ص ٢٩ » .

محمود بن محمد بن علي بن يوسف الطبري هو مجد الأكابر بدر الدين أبو المحاسن محمود بن شمس الدين محمد الانزاني تلميذ العلّامة الحلّي ومجد الدين عباد بن احمد بن إسماعيل الحسيني مؤلّف « توضيح الوصول في شرح تهذيب الأصول » (ذ ٤ : ٤٩٩) وقد شرح فيه مجد الدين « التهذيب » للعلاّمـة بالتماس صاحب الترجمة، كما ذكره الكركي « في مشايخ الشيعة » وقد وصفه في أوّل الشرح ، الموجود في (الرضوية) بقوله :

[بالتماس جمع ولا سيما الأخ الأعز العالم الفاضل الكامل البـــارع الفقيه ، مفخر الأئمة والفضلاء ، أسوة العلماء الأزكياء ، بدر الملّة والحق والدين أبو المحاسن محمود ابن المولى السعيد المغفور له شمس الملة والدين محمد بن علي الطبري] .

وقد كتب فخر الدين إجازة لهذا التلميذ في ٧٠٨ على ظهر كتابه « كاشف المعاني في شرح حرز الأماني » (ذ ١٧ : ٢٣٩) وصفه فيها بقوله :

[البدر المنير الزاهر الكامل الفاضل المعظم المفخّم جامع محاسن الشيم الفـــائز بالقدح المعلّى من ضروب العلوم وصبوب الحكم ، أفضل الفضلا تاج الأدباء بدر الملة والحق والدين ابو المحـــاسن محمود بن الشيخ الكامل البارع الورع الفـــائز في عصره بقصبات السبق من أقرانه شمس الملة والدين محمـــد بن علي بن يوسف الانزاني أدام الله علوه وزاد في باب الفضائل علوه ، بعد ما سمع من المجيز كتابه « كاشف المعاني » من أوله إلى آخره فأجـــازه أن يرويه عنه وسائر مؤلفاته ، ومستجازاته ومنقولاته ، مراعياً للشروط المعتبرة عند أهل النقل. حرّره بخطّه في أواسط جمادى الثانية سنة ثمان وسبعمائة] .

والنسخة بخطّ ولد المترجم له وهو المؤلّف لنفائس الفنون (ص٢٠٣ ـ ٢٠٤) موجودة في مكتبة مدرسة السيد البروجردي في النجف .

محمود بن محمد بن يار [1] ، من تلاميذ العلاّمة الحلّي . قرأ عليه كتاب « التحرير » (ذ ٣ : ٣٧٨) كما يظهر من نسخة كتبهـــا المترجم له بخطّه وفرغ منها وقت الصبح ٦ رجب ٧٢٣ وقرأه عليه فكتب العلاّمة بخطّه في آخر القاعدة الأولى التي هي في العبادات في جنب اسم الكاتب ما صورته : [أنهاه أيده الله تعالى قراءة وبحثاً وفهماً وضبطاً واستشراحاً وذلك في مجالس آخرهـــا ١٦ – ج ٢ – ٧٢٤ وكتب حسن بن يوسف بن المطهر الحلّي مصنّف الكتاب ، حامداً مصلياً مستغفراً .] انتهى . رأيت النسخة في كتب الحاج ميرزا أبو الفضل الطهراني . وصاحب الترجمة متأخر عن سميّه تاج الدين (ص ٢١٠ – ٢١١) المجاز من العلاّمة قبل التأريخ بخمسة عشر سنة، وكان في وقت الإجازة موصوفاً بالعلاّمة وأفضل المتأخرين ورئيس الأصحاب. فإنّه من البعيد أن يكتب صاحب هذه العناوين بعد خمسة عشر عاماً كتاب «التحرير» ثم يقرؤه على المؤلّف ، مع أنّه ما صنّف «التحرير» مؤخراً بل ألّفه ٦٩٠ .

محمود بن مسعود بن المصلح الشيرازي . هو قطب الدين محمود بن ضياء الدين مسعود بن مصلح الكازروني الشيرازي . كان والده طبيباً صوفياً يعالج مرضاه في بيمارستان المظفري بشيراز وتوفي ٦٤٨ وبقي ابنه المترجم له وله أربع عشرة سنة لأنه ولد بشيراز في صفر ٦٣٤ تعلّم الطبّ على والده ولبس الخرقة بيده وعمره عشر سنين وقرأ القانون لابن سينا على عمه كمال الدين أبو الخير بن المصلح الكازروني ومحمـــد بن أحمد الكيشي وشرف الدين زكي البوشكاني ثم التحق بالخواجه نصير في مرصد مراغة . ثم سافر إلى بغداد ودمشق وبلاد الروم والتقى بجلال الدين صاحب المثنوي وفي كل اسفاره كان يفتش عن شروح للقانون وذلك لأن شرح الفخر الرازي كان جرحـاً للبعض

---

(١) يار بمعنى المعين من أسماء الله .

وليس شرحاً للكل . ثم اتصل بملك مصر قلاوون الألفي الصالحي في ٦٨١ فظفر هناك بثلاثة شروح لابن النفيس والسامري وابن القف وغيرهـا ، ثم شرح القانون هو بنفسه في ٦٨٢ جمع فيه خلاصة الشروح الثمانية وسكن ١٦ سنة من آخر عمره تبريز مشتغلاً بالتأليف فـألف « شرح حكمة الإشراق » ٦٩٥ و « نهاية الادراك » ، و « التحفة الشاهية » ألفها بعد النهاية و « مفتاح المفتاح » ألفه بين ٦٩٥ – ٧٠١ و « درة التـاج » و « الرسالة الوجيزة » و « التحفة السعدية » شرح القانون لابن سينا وهو آخر تأليفاته ألّفه لسعدالدين الساوجي (ص ١٨٧ – ١٨٨) و « شرح مختصر الأصول » لابن حاجب ، « فتح المنان في تفسير القرآن » ذكر في كشف الظنون « الحاشية على الكشاف » ، « بيان الحاجة إلى الطب » ، « الحاشية على حكمة العين » .

ذكر المترجم له أحوال نفسه في مقدمة كتـابه « التحفة السعدية » وقد أورد السيد محمد المشكاة أستاذ جامعة طهران نصّ المقدمة ضمن مقدمة مفصلة لطبع كتابه « درة التاج » المذكور نشرها في ١٣٢٠ ش = ١٩٤٠ وهي موسوعة فلسفية فارسية ألّفه حدود ٧٠٠ أظهر فيها تسنّنه واعتزاله . ولكن آراءه الفلسفية أقرب إلى التشيع منه إلى التسنن وكان دائم التقيّة مرناً مزحـاً يتحاشا الجواب الصريح ، فلمّا سئل عن علي وأبي بكر أيّهما أفضل ؟ أنشد:

خير الورى بعد النبي من بنته في بيته
من في دجى ليل العمى ضوء الهدى في زيته

فالمصرع الأوّل يحتمل الوجهين لمرجع الضميرين ، ولكن المصرع الثاني عرفان (غنوصي) شيعي ولا يدّعي السني لأبي بكر مثل هذا .

ولما سئل عما يعمله الحنفي إذا أراد أن يصير شافعياً ؟ قـال : فليقل : لا إله إلا الله !!

وقيل إنّه هو الذي شجّع تلميذه القطب الرازي (ص ٢٠٠ – ٢٠٢) على تأليف

« المحاكمات » ويؤيد ذلك تنديده بالفخر الرازي مكرراً . وهو مع مخالفته الشخصية للخواجه الطوسي متحد معه ومع القطب الرازي في الاتجاه التعقلي الفلسفي ضد تسنن المتكلمين .

محمود نظام الدين . أو الحاج نظام الدين محمود . وصفه السيدحيدر الآملي (ص ٧٠ ـ ٦٦)تلميذ فخر المحققين(ص ١٨٥) فيما كتبه بخطه على ظهر نسخة من « غاية البادي في شرح المبادي » بعدما باع السيد حيدر النسخة لصاحب الترجمة : [بعته لخدمة المرتضى المعظم، قدوة الأفاضل والأمم، أفضل المتأخرين ، زبدة المتبحرين ، المخصوص بعناية رب العالمين ، كهف الحاج والحرمين ، نظام الحق والملة والدين محمود أدام الله معاليه في ٢٧رجب ٧٦٦] والنسخة موجودة في الخزانة (الغروية) .

محمود بن يحيى بن محمد بن سالم . هو مهذب الدين الشيباني الحلّي كان من مشايخ ابن معية م ٧٧٦ (ص ١٩٧) كما ذكره ابن معيّة في إجازته لشمس الدين محمد بن أحمد ابن أبي المعالي(ص ١٧٧ ـ ١٧٨)وفي إجازته للشهيد (ذ ١ : ٢٤٥) وصفه بقوله : الشيخ السعيد مهذب الدين محمود بن يحيى بن سالم الشيباني الحلّي . انتهى . وكان فقيهاً أديباً شاعراً منشئاً بليغاً كما أورد في « الأمل ٢ : ٣١٧ » رثاءه لمحفوظ بن وشاح (أنوار ص ١٤٦) .

محيي الدين :

ـ جعفر بن محمد بن عدنان .

ـ محمد بن عدنان .

المختاري (بني ...) (آل ...) :

ـ ابراهيم بن عبد المطلب بن علي .

ـ عبد المطلب بن علي بن ...

المضري :

– محمد بن علي بن الغزال ...

المدرّس :

– الحسن بن محمد بن شرفشاه .

المدني :

– مهنا بن سنان بن عبد الوهاب .

المراغي [1] **:**

– الأوحدي الأصفهاني .

المرتضى :

– الحسن بن محمد بن محمد بن محمد بن محمد بن زيد .
– الحسن بن المرتضى بن الحسن .
– علي بن عبد الحميد بن فخار بن معد .
– محمد بن نظام الدين اليزدي .
– محمود نظام الدين .

المرتضى تاج الدين . هو السيد تاج الدين مرتضى بن السعيد الشهيد الهاشمي الحسيني. وقف مجموع الأجزاء الثلاثين للقرآن على تربة زوجته الحاجية شرف خاتون المدفونة في جوار أمير المؤمنين (ع) . رأيت منـــه الجزء

---

(١) نسبة إلى مراغة . جعلها المغول عاصمة لهم وبنى فيها الخواجه نصير الطوسي أعظم مرصد إلى ذلك الزمان وكتب ابن الفوطي « تذكرة الرصد » في تاريخه .

السادس والعشرين وهـو من سورة الأحقـــاف إلى آخر الجزء . وقد كتب صاحب الترجمة الوقفية عليها بخطّه وهذا لفظه : [وقف هذه الربعة، العبد الفقير إلى الله تعالى السيد تاج الدين مرتضى ابن السعيد الشهيد الهاشمي الحسيني- إلى قوله - : وكان في سنة ٧٠٣ وصلى الله على محمد وآله وسلم] والربعة هذه موجودة في الخزانـة (الغروية) . وليس هو تاج الدين الآوي الشهيد ٧١١ فانّه أبو الفضل محمـد بن مجد الدين الحسيني . وليس هو تاج الدين نصرة بن كمال الدين صادق الشهيد ٧٨٤ أيضاً .

المرعشي [1] :

- كمال الدين بن قوام الدين .

المروزي :

- عبد الرزاق بن أحمد بن محمد ابن الفوطي .

المزيدي :

- أحمد بن يحيى .
- الحسن بن علي بن ابراهيم .
- علي بن أحمد بن يحيى رضي الدين .

المستعصمي :

- ياقوت .

---

(١) قال السمعاني اسم بلد بين الشام والروم . واسم علوي انتسب إليـــه أبو جعفر المهدي . (الانساب) .

المستوفي :

– حمدالله .

مسيح الدوران :

– عبد الرحمان بن محمد بن ابراهيم ابن العتايقي .

مشرف (ابن ...) :

– صالح ...

المشهدي :

– يوسف بن ناصر بن محمد بن حماد .

المطار آبادي : (١) :

– خضر بن محمد بن نعيم . نجم الدين .

– علي بن أحمد بن طراد . زين الدين .

– محمد بن ابراهيم بن محسن ...

المطهر :

– الحسن ...

– الحسن بن يوسف بن علي بن محمد .

– محمد بن الحسن بن يوسف بن علي .

– يحيى بن محمد بن الحسن .

---

(١) مطير آباد من نواحي الحلّة وأهلها أكراد (ابن الأثير ٩ : ٣٧٧ و ١٠ : ١٢١ ، ٤٤٤ و ١١ : ١٢٢) .

مظاهر (ابن ...) :

- الحسن بن أحمد ...
- علي بن الحسن بن أحمد ...
- علي ...

المعالي (ابن أبي ...) :

- عبد الرزاق بن أحمد بن محمد .

معانق (ابن ...) :

- الحسن بن الحسين بن الحسن .

المعمار (ابن ...) :

- عبد الله بن اسماعيل بن محاسن .

معية (ابن ...) :

- الحسن ...
- محمد بن القاسم بن الحسين بن القاسم .

مفتي الشيعة :

- يوسف بن ناصر بن محمد بن حماد .

المقري :

- أحمد بن يوسف بن أبي بكر .

مكي بن محمد بن حامد بن أحمد ، جمال الدين أبو محمد النبطي العاملي.

هو والد محمد بن مكي (٧٣٤ - ٧٨٦) (ص٢٠٥-٢٠٧). حكى صاحب «المعالم» في « الإجازة الكبيرة » عن خطّ الشهيد ، أنه كتب : أنّ والده الشيخ جمال الدين أبا محمد مكي كان من تلاميذ الشيخ نجم الدين طومان بن أحمدالعاملي (ص١٠٢ - ١٠٣)ومن المتردّدين إليه إلى حين سفر طومان إلى الحجاز ووفاته بطيبة في ٧٢٨ . ويظهر من « الأربعين » للشهيد أن فخر المحققين(ص ١٨٥) أجـاز للشهيد في داره بالحلّة ٧٥١ وأجازه أبو الحسن علي بن أحمد بن طراد (ص ١٣٣ - ١٣٤)في ٧٥٤ وإجازة تاج الدين بن معية (ص ١٩٧) له ولولديه كانت في ٧٧٦ . فمن تأريخ ولادة الشهيد ٧٣٤ وتأريخ إجازة فخر المحققين له وعمره ١٧ سنة ومن عدم روايته من والده مع كثرة مشايخه ، يظهر أنّه ما أدرك والده كبيراً وأنه توفي في صغر الشهيد .

ملك الأئمة :

- بدر الدين الناوندي .
- محمد بن اسحاق الدشتكي .

ملك الشعراء :

- الحسن بن محمد الرامي .

ملك العلماء :

- عبد الله بن محمد الحسيني العريضي .
- محمد بن الحسن بن محمد بن كجيل .
- محمد بن هلال الآوي .

ملك الفضلاء :

- عبد الرحمان بن علي بن أبي الحسن .

ملك الفقهاء :

– علي بن محمد بن علي نصير الدين الكاشي .

المناري[1] :

– الحسن بن يوسف بن هلال .
– موسى بن الحسن بن يوسف بن الهلال .

المنجم :

– أبو اسحاق اينجو .

المنجم باشي :

– الحسن بن محمد بن محمد بن الحسن الطوسي .

المنشي :

– الحسن الكاشي .
– عبد العزيز بن محاسن بن سرايا .
– محمود بن يحيى بن محمد بن سالم الحلّي .

المنصور:

– الحسن بن محمد بن مكي .

منظور (ابن ...) :

– محمد بن مكرم بن علي ...

---

(١) ذكر ياقوت « منارة اسكندرية » و « منارة الحوافر » بهمدان و «منارة القرون» وأورد لكل واحدة قصة لبنائها . ولعل النسبة إلى إحداها .

المؤرخ :

- حمد الله المستوفي .
- عبد الرزاق بن أحمد بن محمد (ابن الفوطي) .
- محمد بن الحسن بن اسفنديار .

الموسوي :

- الحسن بن علي بن المازندراني .
- عبد الحميد بن فخار بن معد .
- محمد بن أحمد بن ابي المعالي العلوي .
- محمد بن محمد ابي الحسن ...
- هبة اللّه بن أبي محمد الحسن ...

موسى بن جعفر بن عيسى بن مبارك الحداد الحلي . الظاهر أنه من تلاميذ فخر المحققين م ٧٧١ . وقد كتب في حياته شرحه على « نهج المسترشدين » الموسوم « معراج اليقين » وفرغ من الكتابة في ٣ ج ١ - ٧٦٨ أي قبل وفاة الشارح بثلاث سنين . والنسخة موجودة عند الشيخ عباس القمي بمشهد خراسان . ومرّ أحمد بن الحداد في (ص ١١ - ١٢) .

موسى بن الحسن بن يوسف بن هلال بن النعمان . أبو الحسن المناري . مرّ والده وأستاذه الحسن في ص ٥٤ وكتب صاحب الترجمة كتاب «الشرائع» بخطّه في عدّة سنين وكان يقرؤه على والده في تلك المدة ، فكتب والده في آخر الجزء الأوّل منه ما صورته :

[أنهاه - أيّده الله تعالى - قراءةً وبحثاً وفهماً واستشراحاً ، وفقه الله وإيّانا لمراضيه وذلك في مجالس آخرها نهار الاثنين ٢٨ ع ١ - ٧٥٦ وحسبنا الله ونعم الوكيل وأنا الفقير إلى الله حسن بن يوسف المناري عفى الله عنه ، حامداً مصلياً على محمد وآله (ع)] .

وكتب أيضاً ما هو قريب من ذلك أيضاً بخطّه في آخر الجزء الثاني ، الذي فرغ المجاز المذكور من كتابته في ٣ - ع١ - ٧٥٨ وذكر والده أنّ آخر مجالس الإنهاء والقراءة كان نهار الأحد ٢٥ محرم ٧٥٩ . والنسخة رأيتها بمشهد خراسان عند الشيخ عباس القمي مؤلّف الكنى والألقاب . وعلى ظهرها خطوط صاحب الترجمة بتواريخ أولاده . ومنهم الحسن بن موسى المناري المولود ٧٦٧ وأحمد بن موسى ومحمد بن موسى . ومن البنات ، زينب بنت موسى ، ولدت ٧٦٦ وفاطمة ولدت ٧٧٦ . وفي آخر هذه النسخة فوائد كثيرة منها « كتابة المحقق الحلّي إلى محفوظ بن وشاح » و « جواب ابن وشاح للمحقق » و« مراثي العلماء لابن وشاح » و«رثاء ابن وشاح للمحقق». ومرّ محمد بن محفوظ بن وشاح في ص ١٩٨

موسى بن الحسين بن العود . توفي قبل ٧٦١ وصفه ولده محمد بن موسى في إجازته لأخيه الحسين بن موسى في تلك السنة ، بالشيخ الإمام . ومرّت الإجازة في ترجمة المجاز ص ٥٩ ولعلّه من أجداد محمد بن علي بن الحسين العودي العاملي تلميذ الشهيد الثاني .

الموصلي [1] :

- الحسن بن اسحاق بن ابراهيم بن عباس .
- عبد الرحمان بن علي بن أبي الحسن .
- علي بن الحسين بن القاسم بن منصور .

مؤيد الدين :

- محمد بن علي بن محمد بن أحمد بن محمد .

---

(١) - عدها التستري في « المجالس » من عواصم الشيعة وذكر اضطهاد العثمانيين لهم .

المؤيدي :

– محمد بن شمس الدين روبال .

– يحيى بن حمزة بن علي .

المهدي . أو السيد المير مهدي . ذكر في « تأريخ أولاد الأطهـــار ص ١٤٥ » أن السلطان غـــازان محمود والسلطان خدابنده المغولي استبصر بدلالة المير مهدي هذا وذلك في سنة ٧٠٢ .

مهذب الدين :

– محمود بن يحيى بن محمد بن سالم .

المهنا (ابن ...) :

– سالم بن حمد بن حماد ...

مهنا بن سنان بن عبد الوهاب . ابن نميلة بن محمد بن ابراهيم بن عبد الوهاب قاضي المدينة ابن الأمير أبي عمارة المهنا الأكبر ابن الأمير أبي هاشم داود بن الأمير أبي فليتة أحمد بن القاسم شمس الدين بن أبي علي عبيد الله ابن أبي الحسن طاهر بن أبي الحسن يحيى النسّابة ابن أبي الحسن جعفر الحجة ابن أبي عـــلي عبيد اللّه الأعرج الأول ابن الحسين الأصغر . هو نجم الدين الجعفري العبيدلي الحسيني المدني . قال العسقلاني في «الدرر الكامنة ٥:١٣٨» مهنا بن سنان بن عبد الوهاب بن نميلة الحسيني الإمامي المدني قاضي المدينة . اشتغل كثيراً . وكان حسن الفهم جيد النظم . ولأمراء المدينة فيه اعتقاد . وكانوا لا يقطعون أمراً دونه . وكان كثير النفقة متحبّباً إلى المجـــاورين ، ويحضر مواعيد الحديث ، ويترضى عن الصحابة إذا ذكروا ويتبرأ من فقهاء الإمامية مع تحقيق المعرفة وحسن المحاضرة ومات سنة ٧٥٤ . أقول: للمترجم

له إجازتان من العلامة الحلّي في إحداهما ذكر فهرس تصانيفه في ذي الحجة ٧٠٩ (ذ ١ : ١٧٨) وتاريخ الأي ٧٢٠ (ذ ٥ : ٢٣٨) وله أيضاً إجازة من فخر المحققين (ذ ١ : ٢٣٦) والإجازات كلها موجودة فيها المدح والثناء الكثير ويظهر منها أنه كان مرجعاً للأحكام والقضاء في المدينة . ولما زار العتبات بالعراق كتب « المسائل المهنائية » (ذ ٥ : ٢٣٦ - ٢٣٩) وأرسلها إلى العلاّمة ليكتب جواباتها وتكون له أفضل ما ظفر به بعد فوز زيارة المشاهد ، فأجاب عنهـــا العلاّمة . وقد قرأ السائل الجوابات على العلاّمة بداره في الحلة ٧١٧ كما في نسخة (عبد الحسين الحجة بكربلا) وقد وصف العلاّمة السائل في أول جواب المسألة الأولى بقوله : [السيد الكبير ، النقيب الحسيب النسيب ، المعظم المرتضى ، عز السادة ، زين السيادة ، معدن المجد والفخار ، والحكم والآثار ، الجـــامع للقسط الأوفى من فضائل الأخلاق ، والفائز بالسهم المعلّى من طيب الأعراق ، مزيّن ديوان القضاء بإظهار الحق على المحجة البيضاء عند ترافع الخصم ، نجم الحق والملة والدين مهنا بن سنان الحسيني القاطن بمدينة جدّة] وبعد رجوعه إلى المدينة سأله الشيخ عزالدين بن نور الدين علي أبي سعيد (ص ...) أن ينسخ المسائل والجوابات له ، فنسخها صاحب الترجمة . ومن نسخته انتشرت النسخ . وتوجد نسخة من « الخرايج » للقطب الراوندي (ذ ٧ : ١٤٥ - ١٤٦) في مكتبة (سلطان العلماء بطهران» ذكر كاتبها أنّه استنسخها عن خط السيد مهنا بن سنان بن عبد الوهـــاب الذي فرغ منها ٧٤٨ - هذا وقد ذكر ابن كثير في حوادث ٧١٦ من «البداية والنهاية » دخول المهنا إلى العراق ولقاءه بملك التتر خرابنده (كذا) ثم قال : وكان صاحب مكـــة الأمير خميصة بن أبي نمى الحسني قد قصد ملك التتر خرابنده لينصره على أهل مكة فساعده الروافض هناك فجهزوا معه جيشاً من خراسان. فلما مات خرابنده بطلت ذلك وعاد خميصة خائباً ومعه أمير من كبراء الروافض من التتر يقال له الدلقندي وقد جمع لخميصة أموالاً كثيرة ليقيم به الرفض في الحجاز فوقع بهما أخو المهنا مع العرب فنهب ما كان معهما

لأمن اموال فلما بلغت ذلك إلى الناصر، رضي عنه وغسل ذلك ذنبه. فأكرمه نائب الشام وأفتى ابن تيمية بالأموال لصالح المسلمين .

المهندس :

– عبد الرحمان بن محمد بن ابراهيم (ابن العتايقي) .

مير :

– محمد الآوي .

– المهدي ...

مير بزرگ :

– كمال الدين بن قوام الدين .

المير حسيني :

– حسين بن عالم بن محمد .

ناصر الدين :

- ابن حمزة .
- حمزة بن حمزة بن محمد .
- عبد المطلب بن پادشاه .
- يونس بن أحمد الحسيني .

ناصر الدين بن عبد المطلب بن پادشاه الحسيني الجزائري . قال في « الرياض » : أورده علي بن عبد الحميد في « الرجال » (ذ ١٠ : ١٥٧) من المقاربين لعصر العلّامة الحلّي . مرّ في (أنوار : ١٨٩) .

ناظر الأوقاف :

- الحسن بن محمد بن شرفشاه .
- الحسن بن محمد بن محمد بن الحسن الطوسي .

ناظر المارستان :

- الحسن بن محمد بن علي بن زهرة .

الناموسي :

- محمد بن علي ..

النبطاطي[1] :

- الحسن الفتوني العاملي ...
- محمد بن جعفر ...
- مكي بن محمد بن حامد بن أحمد .

نجدة (ابن ...) :

- عبد علي ...
- محمد بن عبد علي الكركي .

النجفي :

- علي بن عبد الكريم بن علي بن محمد .
- علي بن عبد المجيد النيلي .

نجم (ابن ...) :

- الحسن بن ايوب .
- الحسن بن ...

نجم الدين :

- الحسن بن علي بن الحسن الطبري .
- الحسين بن اردشير بن محمد .
- خضر بن محمد بن نعيم ...
- سليمان بن عبد القوي .

---

(١) نسبة إلى نبطية . بلدة في جنوب شرقي صيدا بلبنان .

– طومان بن أحمد ...

– عبد الله بن حمدويه .

– مهنا بن سنان .

نجيح (ابن ...) :

– محمد ...

النرسي[1] :

– علي بن الحسين القاسم ...

النسابة :

– احمد بن علي بن محمد بن أحمد بن علي الأعرج .

– علي بن عبد الحميد الحسيني .

– علي بن محمد بن احمد بن علي .

نصرة بن صادق بن المجتبى . هو السيد تاج الدين نصرة بن كمال الدين صادق بن نظـــام الدين المجتبي بن شرف الدين أبي الحسن محمد بن فخر الدين المرتضى الصديقي . وصفه في « عمدة الطالب » بالسيد الجليل الفاضل الوجيه وذكر أنّه قتله غلام له في ١٧ المحرم ٧٨٤ .

نصير الدين :

– الحسن بن معية الديباجي .

– علي بن محمد بن علي الكاشي .

---

(١) نسبة إلى نرس نهر بالكوفة ، حفره نرمي الساساني ، أو إلى نرسيان ناحية هناك راجع (الثقا : ٣١٨) و(النابس : ٨٤) .

النظام (ابن ...) :

- يوسف ...

النظام الأعرج :

- الحسن بن محمد بن الحسين .

نظام الدين :

- احمد بن محمد بن جعفر الحلّي .
- الحسن بن محمد بن الحسين ...
- عبد الحميد بن محمد بن علي .
- علي بن عبد الحميد النيلي .
- علي بن محمد بن عبد الحميد النيلي .
- محمد بن علاء بن الحسن .
- محمود ...

نقره كار[1] :

عبدالله بن محمد بن أحمد بن الحسين .

النقيب :

- ابراهيم بن عبد المطلب بن علي .
- احمد بن أبي علي .
- عبد المطلب بن علي بن المختار .

---

(١) فن من الفنون الجميلة ، وهو تركيب الفضة على الأخشاب المصنوعة .

- عدنان بن جعفر بن محمد ...
- علي بن محمد بن علي بن محمد .
- القاسم بن الحسين بن القاسم .
- محمد الآوي ...
- محمد بن حماد بن إدريس .
- محمد بن علي بن محمد بن رمضان .
- يونس بن احمد الحسيني .

نقيب الأشراف :

- جعفر بن محمد بن عدنان .
- الحسن بن علي بن الحسن بن زهرة .
- الحسن بن محمد بن الحسن بن محمد بن علي بن الحسن بن زهرة .
- الحسن بن محمد بن عدنان .
- الحسن بن محمد بن علي بن زهرة .
- علي بن الحسين بن محمد بن عدنان .
- علي بن حمزة بن علي بن الحسن بن زهرة .
- محمد بن عدنان .
- محمد بن علي بن حمزة بن علي بن الحسن .

نما (ابن ...) :

- احمد بن محمد بن جعفر الحلّي .
- الحسن ...
- الحسن بن أحمد بن محمد بن جعفر .

النوقارزي [1] (= نوكاريزي) :

– محمد بن يوسف بن محمد بن يوسف .

النهاوندي :

– بدر الدين الناوندي .

النيشابوري [2] :

– الحسن بن محمد بن الحسين نظام الدين .

– عبد الله بن محمد بن أحمد بن الحسين .

النيلي [3] :

– عبد الحميد بن عبد الله بن أحمد ...

– علي بن عبد الحميد .

– علي بن عبد الكريم بن عبد الحميد .

– علي بن عبد المجيد ...

– علي بن محمد بن عبد الحميد ...

– علي بن يوسف بن عبد الجليل .

---

(١) نسبة إلى نوقارز، اوكاريز اوكارج الجديد. قرية في شمال طبس بيهق كما ذكره بهنيار في تعليقاته على « تأريخ بيهق » ص ٣٤١ .

(٢) نيسابور ونيشابور من عواصم خراسان الغربية هدمها المغول ثم أعيد بناؤها . تقع اليوم بين طهران ومشهد طوس . عدها التستري في « المجالس » من عواصم الشيعة .

(٣) النيل بلفظ النيل الذي تصبغ به الثياب ، مواضع أحدها بليدة في سواد الكوفة قرب حلة بني مزيد يخترقها خليج من الفرات حفره الحجاج وسماه بنيل مصر ، وقيل ان النيل هذا يستمد من مسراه جاماسب (معجم البلدان) وأهلهـــا كلهم شيعة (ابن الأثير ٩ : ٥٧٨) ويظهر من أسمائهم أنهم أكراد وفرس .

الواسطي [1] :

- الحسين بن علي بن الحسين بن حماد الليثي .
- علي بن الحسن بن أحمد بن مظاهر .
- علي بن الحسين بن حماد الليثي ...
- علي بن حماد بن الحسين .
- علي بن مظاهر ...
- الفضل بن يحيى بن علي الطيبي .
- محمد بن محمد بن الحسن بن طويل الصفار .

الواعظ :

- حيدر بن محمد بن علي .

الواهاني :

- أحمد بن الحسين ...

الوحيدي :

- محمد بن يوسف بن محمد بن يوسف البيهقي .

الوزير :

- حيدر بن علي بن حيدر الآملي .
- فضل الله بن عماد الدولة .

---

(١) نسبة إلى بلد بين الكوفة والبصرة ومدائن والأهوار اغتصبها الحجاج من دهقان اسمه داوردان. وسجن فيها ثلاثين الفاً وقتل كثيراً (معجم البلدان) .

ـ محمد الساوجي سعد الدين .

ـ محمد بن محمد اليزدي .

وشّاح (ابن ...) :

ـ محمد بن محفوظ ...

وشّاح بن علي بن محمود بن موسى بن رامي (لامي) بن دخوش ابن محمد بن علي بن موسى هكذا سرد نسبه بخطّه في آخر الجزء الرابع من نسخة كتاب « المختلف » للعلّامة الحلّي (ذ ٢٠ : ٢٢٠ ـ ٢٢١) كتبه المترجم له بخطّه في حياة المؤلّف وذكر في آخره أنّه فرغ من الكتابة آخر نهار الأربعاء ١٦ شعبان المبارك من سنة ٧٢٤ الهلالية فرحم اللّه من نظر فيه ودعا له بالمغفرة ... محمد وآله اجمعين . انتهى كلامه . ويظهر منه أنّه لم يكتبه للأجرة بل كتبه للنظر فيه والاستفادة منه ، وهذه النسخة موجودة بطهران عند محمد باقر شهيد زاده .

وشّاح بن محمد بن حسن بن عتبة . كتب بخطّه نسخة من «المختلف» للعلاّمة في ٧٠٨ رآها صاحب « الرياض » واحتمل أن يكون هو والد شمس‌الدين محفوظ بن وشّاح بن محمد الحلّي معاصر ابن داود (أنوار : ١٤٦ و ١٩٩) وليس احتماله صحيحاً كما أنه غير وشاح بن علي المذكور آنفاً وإن كانا متعاصرين لأنّ المترجم له كان من تلاميذ العلاّمة الحلّي م ـ ٧٢٦ كما يظهر من نسخة من « المختلف » للعلاّمة (ذ ٢٠ : ٢١٨–٢٢١) من باب الحج إلى آخر الديون ، كتبه صاحب الترجمة في ٧٢٤ وعرضه على أستاذه فنظر فيه. والنسخة موجودة في (الرضوية) من وقف ميرجبرئيل في ١٠٣٧. وقطعة أخرى من باب الوديعة إلى آخر النكاح فرغ منه ٧٢٧ وفراغ المصنّف منه ٧٠٧ أيضاً في (الرضوية) ويوجد أيضاً بخطّه ، الجزء الأوّل من هذا الكتاب إلى آخر صلاة المسافر وتوقيعه فيه: وشاح بن محمد بن عتبة . فرغ من

الكتابة ١٦ ج ٢ – ٧٢٥ وذكر أنّ فراغ مصنّفه دام ظلّه في ٤ج ٢–٦٩٩ وذكر أنّه قابله وعرضه على نسخة الأصل . والجزء التالي له بخطّه أيضاً من أوائل الزكاة إلى أواخر الحج لكنّه ناقص الآخر ، وتلك النسخة موجودة عند الشيخ محمد الجواد الجزائري في النجف . ورأيت نسخة في خزانة السيد مهدي آل السيد حيدر بالكاظمية، هي الجزء الخامس منه، فرغ المؤلّف منه في ٧٠٧ وفرغ الكاتب – صاحب الترجمة – منه في ٥ ذي القعدة ٧١٧ . فظهر أنّه لما ألّف العلاّمة « المختلف » في ٧٠٧ كتب وشاح بن محمد منه عدة نسخ عرض بعضها على المؤلّف ، منها ما كتبه أوّلاً في ٧٠٨ وقد رآها صاحب « الرياض » وذكر فيها تمام نسبه ، ومنها ما كتبه ٧١٧ ذكر فيها بعض نسبه ، ومنها ما كتبه ٧٢٤ ولم يذكر فيها نسبه ، ومنها ما كتبه ٧٢٥ مع بعض نسبه ، ومنها ما كتبه بعد وفاة المؤلّف في ٧٢٧ وكاتب هذه النسخ ليس هو وشاح بن علي المذكور قبله وليس وشاح بن محمد والد محفوظ المذكور في (الأنوار : ١٤٦ و ١٩٩) .

وصاف الحضرة :

– عبدالله بن فضل‌الله بن عبدالله بن روزبه .

هارون بن الحسن بن علي . هو ضياء الدين أبو محمد هارون بن نجم الدين الحسن بن المير شمس الدين علي بن الحسن الطبري ، المجاز من العلاّمة الحلّي في ١٧ رجب ٧٠١ بإجازة مختصرة على ظهر « القواعد » (ذ ١ : ١٧٨) الذي كتبه بخطّه عن نسخة الأصل بخطّ مؤلّفه العلاّمة الحلّي . كتبها بعد قراءته عليه ووصفه فيها بقوله :

[قرأه علي المولى الشيخ الإمام العالم الفاضل الكامل العلاّمة أفضل المتأخرين ، لسان المتقدمين ، ضياء الملة والحق والدين ، أبو محمد هارون ابن المولى الإمام العالم الفاضل الزاهد العابد الورع شيخ الطائفة ركن الاسلام ، عماد المؤمنين نجم الدين الحسن ابن السعيد الأمير شمس الدين علي بن الحسن الطبري أدام الله إفضاله وأعزّ إقباله وختم بالصالحات أعماله ووفّقه لبلوغ أقصى النهايات ورزقه الترقي إلى أعلى ذرى الجلال ، هذا الكتاب من أوّله إلى آخره ، قراءة مهذّبة مرضيّة تشهد بكمال ، وتعرب عن جودة قريحة . وسأل في أثناء القراءة وتضاعيف المباحثة ، عن معضلات هذا الكتاب ومشكلاته ، وبحث عن دقائقه وشبهاته ، وأمعن النظر في أصوله ، وبالغ في الاجتهاد في تحصيل فروعه . ودخل ببحث هذا الكتاب تحت المجتهدين ، واندرج في زمرة الفقهاء الفاضلين الذين جعلهم الله قدوة الصالحين ، وورثة الأنبياء المرسلين ، صلوات الله عليهم . وقد أجزت له رواية هذا الكتاب وغيره من مصنّفاتي في سائر العلوم العقلية والنقلية عنّي . وكتب العبد الفقير إلى الله تعالى الحسن بن يوسف بن المطهر مصنّف هذا الكتاب في ١٧ رجب سنة ٧٠١ والحمد لله وحده وصلّى الله على سيدنا محمد النبيّ وآله الطاهرين] .

وكان قد كتب له إجازة مختصرة أخرى قبل التأريخ بيوم واحد ، يظهر أن عباراتها لم تقنع المجاز الذي كان يطالب بشهادة علميّة وليس إجازة للرواية فقط . وقد نقل صورة الإجازتين في « الرياض ». ومرّ والد صاحب الترجمة في ص ٤٢ .

الهاشمي :

ـ الحسن بن حمزة ...
ـ محمد بن محمد بن احمد الكوفي .
ـ المرتضى تاج الدين .

هبة الله بن أبي محمد الحسن الموسوي . معاصر العلاّمة الحلّي ، وصاحب « المجموع الرائق » (ذ ٢٠ : ٥٥ – ٥٦) الذي فرغ من الباب الثالث من المجلد الأوّل منه ، نهار الجمعة من شهر صفر ٧٠٣ وهو كتاب كثير الفائدة ، تكلّم في اعتباره شيخنا النوري في « خاتمة المستدرك » وقد أورد فيه تمام كتاب «جمل العلم والعمل» للمرتضى (ذ ٥ : ١٤٤) وتمام « الاعتقادات للصدوق » (ذ ٢ : ٢٦٦) وتمام « المقنع » في الإمامة ، للسد آبادي (النابس : ١١٠ – ١١١) . وجدّ المترجم له لأمه أبو نصر محمد الموسوي النقيب في الكاظمية (الأنوار : ١٧٥) وابن عم والده زين الدين علي بن أبي عبدالله الحسين الموسوي .

الهرقلي :

ـ محمد بن اسماعيل بن الحسين .

الهروي [1] **:**

ـ حسين بن عالم بن محمد .
ـ علي التايبادي ابو بكر زين الدين .

الهلال (ابن ...) :

ـ محمد ...
ـ موسى بن الحسن بن يوسف ...

---

(١) نسبة إلى هرات عاصمة خراسان الشرقية . واليوم هي ثاني مدن افغانستان .

الهمداني[1] :

- الحسن بن محمد بن أبي بكر بن أبي القاسم ...
- علي بن محمد بن علي ...
- فضل الله بن عماد الدولة .
- محمد بن أبي بكر بن أبي القاسم الشهيد .

هنني :

- يوسف بن عبد الكريم بن هبيل .

الهيجاء (أبو ...) :

- الحسن بن ..
- علي بن ...

---

(١) نسبة إلى همدان . كانت عاصمة كردستان الشرقية واليوم هي من مهمات المدن الايرانية بين طهران وكرمانشاه . نقل في « المجالس » عن « الخرايج » للراوندي أن أهلها كانوا شيعة .

ياقوت المستعصمي : جمال الدين خازن المكتبة المستنصرية . ذكرناه في (الأنوار : ٢٠٣) لكنه بقي إلى المائة الثامنة .

يحيى بن حمزة بن علي . هو الشريف المؤيد لدين الله يحيى ابن حمزة بن علي بن ابراهيم بن يوسف بن علي بن ابراهيم بن محمد ابن أحمد بن ادريس بن جعفر بن علي بن محمد بن علي بن موسى الكاظم (ع) العلوي اليمني الملقب بالمؤيد الزيدي . سرد نسبه كذلك محمد بن مصطفى الكاني في « بغية الخاطر » الذي ألفه ١٠٣٣ وعدّه من أئمة الزيدية . وذكر أنه ولد ٦٦٩ وقام بالأمر ٧٢٩ وتوفي بحصن حران في ٧٤٩ عن ثمانين سنة . أقول : يظهر من نسبه أنه من ولد جعفر بن علي الهادي المكنى بأبي الكرّين لكثرة أولاده . والذي خرج في حقه بواسطة نواب الحجة التوقيع المشهور : [وأما سبيل عميّ جعفر كسبيل إخوة يوسف ...] وللمترجم له تصانيف كثيرة ، الموجود منها « الشامل لحقائق الأدلة العقلية والمسائل الدينية » (ذ ١٣ : ١٣ ـ ١٤) الموجود عند شيخ الإسلام الزنجاني وفرغ من مجلداتها الثلاثة في ٧١٢ . ومنها « الطراز في وجوه الاعجاز » المطبوع (ذ ١٥ : ١٥٧) . ومنها « شرح نهج البلاغة » المسمى « بالديباج المضي » (ذ ٨ : ٢٨٨ و ١٤ : ١٥٢ ـ ١٥٣) الموجود عند (السماوي) وعليه خط السيد أحمد بن السيد كاظم الرشتي بتعريف الكتاب ويظهر من النسخة أن المؤلف اثنا عشري ذكر له اسماعيل پاشا : « الاختبارات » في فقه الزيدية ، « الأزهار » في مجلدين ، « الإفحام » في الرد على الباطنية ، « الاقتصاد » في النحو ، « الانتصار » في ١٨ جزءاً ،

« الأنوار المضيئة » في شرح الأحاديث النبوية ، « الايضاح لمعاني المفتاح » في الفرائض، مجلّد « التحقيق في التكفير والتفسيق » ، « التصفية » في علم الباطن ، « التمهيد في العلم والعدل والتوحيد » ، « الحاضر لفوائد مقدمة الطاهر » لابن بابشاذ في النحو، « الحاوي » في الفقه ٣ مجلدات ، « الديباج المضي » المذكور ، « الجوابات الوافية بالبراهين الشافية » ، « الجواب الرائق في تنزيه الخالق » ، « الجواب القاطع عما يرد على الحكمة والتنزيه »، «الطراز في علوم حقائق الاعجاز » مجلدين ، « الشامل » في الفقه ٤ مجلدات، « طوق الحمامة في مباحث الإمامة » ، « عقد اللآلي في الرد على أبي حامد الغزالي » ، « العمدة » في فقه الزيدية ٦ مجلدات ، « القانون المحقق في علم المنطق » ، « القسطاس » مجلدين ، « الكاشف للغمة عن الاعتراض على الأمة»، «المحصّل في شرح أسرار المفصّل » ٤ مجلدات ، « مشكاة الأنوار في الرد على الباطنية الأشرار » ، « المعالم الدينية » مجلد ، « المعيار » مجلد ، « المنهاج » مجلدين ، « نهاية الوصول إلى علم الأصول » ، « الوازعة لذوي الألباب عن فرط الشك والارتياب » ، « الوازعة للمعتدين عن سبّ أصحاب سيد المرسلين » . فكما ترى هو من الناحية الفلسفية شيعي ومن الناحية السياسية رافض للخلافة ومقر للإمامة الإلهية في الاثني عشر إماماً وان كان لا يقرّ بالتبّري من حكام الجور .

يحيى بن القاسم بن عمر . هو الشريف العلوي العباسي المولود ٦٨٠ كما ترجم في « مطلع البدور » لأحمد بن صالح اليمني م ١٠٩٢ . هو الراوي لدعاء « الصباح » (ذ ٨ : ١٩٠ — ١٩٢ .) بالوجادة عن أمير المؤمنين ، وجدها بخطّه كما نقلها المجلسي الثاني في « البحار ١٩ : ١٣٦ » وتاريخ نقل المترجم له للدعاء ٢٧ ذي القعدة ٧٣٤ . أقول : وقد بقي المترجم له حتى ٧٤٩ حيث حجّ في هذه السنة كما نقل في « مطلع البدور » عن الصفدي في « الوافي بالوفيات » .

يحيى بن محمد بن الحسن . هو أبو المظفّر يحيى بن فخر المحققين محمد ابن جمـــال الدين الحسن بن سديد الدين يوسف بن علي بن المطهر الحلّي . من تلاميذ والده فخر المحققين وقد كتب جملة من تصانيف جدّه العلاّمة ، منها « خلاصة الأقوال » (ذ ٨ : ٢١٤ – ٢١٥) الذي كتب عليه فخر المحققين إجازة لولده المترجم له الكاتب للنسخة وقد كتب بعض نسخ « الخلاصة » عن هذه النسخة ، وصورة الإجـــازة منقولة في « مستدرك الإجازات » للميرزا محمد الطهراني العسكري نزيل سامراء .

اليزدي[1] :

– عبدالله بن فضل الله بن عبدالله بن روزبه .

– علي ...

– محمد بن محمد ...

– محمد بن نظام الدين .

اليمني :

– يحيى بن حمزة بن علي الشريف .

يوسف بن عبدالكريم بن هبيل . هو عز الدين أبو المحاسن يوسف الموصلي نزيل اليمن ذكره الشهاب ابن فضل الله ، ونقل عن التاج عبدالباقي اليماني أنّه ذكره في شعراء اليمن وقال : قـدم من الموصل في حدود ٦٨٠ أيام المظفّر يو ـف وأقام بها إلى ٧٢٦ وركب البحر إلى الهند وهو في قبضة التسمين . وكان ذا ذهن وقّاد وكان يتشيّع وينسج الحرير الموشّى . ترجمه كذلك وأورد شعره في « الدرر الكامنة ٥ : ٢٣٧ – ٢٣٨ » . فهو كردي عربي هندي .

---

(١) يزد : مدينة كبيرة بين أصفهان وكرمان على ضفاف الصحراء .

يوسف بن ناصر بن محمد بن حماد . جمال الدين أبو المحاسن الحسيني العلوي الغروي المشهدي كما في « الرياض » نقلاً عن « المجموع العتيق » ناسباً إليه « غرر الدلائل والآيات في شرح السبع العلويات »، وقلنا في (ذ١٦ : ٤٠-٤١) إن المترجم له جعل لشرحه هـذا مقدمةً في أحوال الناظم ابن أبي الحديد (الأنوار : ٨٨-٨٩) نقلاً عن ابن الفوطي وختم شرحه بنقل أربعة وعشرين حديثـاً في فضائل علي (ع) أوردها ابن أبي الحديد في شرح قوله : نحن الشعار ... والخزنة والأبواب ، ولا تؤتى البيوت إلا من أبوابها ، ومن أتاها من غيرها سميّ « سارقاً » . وقال العسقلاني في « الدرر الكامنة ٥ : ٢٢٨ » يوسف بن حماد مفتي الشيعة . حجّ مرات وجاور وله نظم ومات ٧٢٧ وقد نيف على الستين . أقول : هو من مشـايخ تاج الدين بن معيّة (ص ١٩٧) ـ ٧٧٦ كما ذكره في إجازته لشمس الدين محمد بن ابن المعالي (ص ١٧٧) المسطورة في « البحار » والجيز والمجـاز كلاهما من مشايخ الشهيد ٧٨٦ . ويروي عن صاحب الترجمة أحمد بن محمد بن الحدّاد (ص ١١) من مشـايخ الشهيد وأجازه في رواية قراءة عاصم والكسائي . وطريق روايته واجازته للشهيد أيضاً مذكور في « البحار » . وممن روى عنه صـاحب الترجمة حسين بن قتادة [1] بن روح الحسني المدني المقري الذي قرأ القرآن على أبي حفص عمر بن معنى الزبري الضرير امام مسجد الرسول (ص) . ويروي أيضاً عن رضي الدين أبي عبد اللّه الدوري عن أبي الحرث الليث بن غالب البغدادي .

يوسف بن النظام الحسيني . كتب بخطـه الربع الثاني من تفسير « الكشاف » وفرغ منه في الثلاثا ٢٤ صفر ٧٥٤ ، والنسخة في مكتبة السيد خليفة اشتراها صالح الجعفري بالنجف .

---

(١) ومرّ في ص ٨٠ رضي بن قتادة .

يونس بن أحمد الحسيني . كبير السادة الأشراف ناصرالدين الدمشقي . كان رئيساً وسيماً ، حدّث عن خطيب مردا وذكر للنقـــابة . توفي عن إحدى وثمانين سنة في ٧٢٦ . هكذا ذكر في حوادث تلك السنة من « الشذرات » .

فهرس عـــام

للكتب والرسائل والمنظومات وجميع الآثار القلمية التي ورد ذكرها في هذا الجزء

(أ)

آتشكده يزدان . لآيتي ١٥٣ ، ٢٠٣ ، ٢٠٨

آثار عجم ١٥

آوازپر جبرئيل للسهروردي ٥٦

آيات الأحكام لابن المنوج ٧

الأبحاث في تقويم الأحداث للجرجاني ١٩٤

إبطال نهج الباطل لروزبهان ٥٤

ابن تيمية لأبي زهرة ١٩٢

إثبـــات تشيع الهمداني الصوفي . للقاضي التستري ١٥١

الإثني عشرية للشهيد ٢٠٦

إجازات البحـــار ٩ ، ١٣٦ ، ١٧٨ ، ١٨٩ ، ١٩٤ ، ١٩٧ ، ١٩٩ ، ٢٠٦ ، ٢١١

اجازات الشولستاني ٣٧

اجازة الآملي لتلميذه ٢٠٢

اجازة الآملي لابن حماد ٥٦

اجازة الآوي لابن معية ٨٠

اجـــازة ابراهيم بن علوان الحلّي للحسين بن ابراهيم الاسترابادي ٣ ، ٥٥

اجازة الاربلي لتاج الدين الاربلي ١٥٨

اجازة الاربلي لجماعة من تلاميذه وهم اثنا عشرة ٤ ، ١٢

اجازة الاربلي للحسن بن اسحاق (من الاثني عشر) ٣٧

اجازة الاربلي للطيبي ١٦١

اجازة الاربلي لعبد الرحمان الجزيري ١٠٩

اجازة الاربلي لعبد الله بن مكي ١٢٥

اجازة الاربلي لعلي بن أبي الهيجاء ١٥٢

اجازة الاربلي لمحمد بن علي بن عيسى ١٩٣

اجازة الاربلي لمحمود بن علي ٢١٠

اجازة الاربلي لابن أبي الهيجاء ٥١ ، ٥٢

اجازة ابن الأعرج للشهيد ١٢٧

اجازة البغدادي لابن أبي المعـــالي الموسوي ١٧٨

اجازة الجزائري للخازن ١٣٧

اجازة الجويني لابن الفوطي ١١٥

اجازة حسن بن حمزة ١٩٠
اجازة حسين بن كمال الدين للمطيرآبادي ١٣٨
اجازة الحسين بن ناصر لـ ... ٥٩ ، ٦٠
اجازة الحسيني لابن قليج أرسلان ١٢٨
اجازة الحلّي للاوي علي بن محمد ١٤٧
اجازة الحلّي لابراهيم بن الحسين العاملي ٢
اجازة الحلّي لأحمد بن بلكو ٥
اجازة الحلّي للاسترآبادي ١٨٧
اجازة الحلّي لابن اسفنديار ١٩٩
اجازة الحلّي للحسن بن محمد بن زهرة (خامس المجازين) ٤٥
اجازة الحلّي للحسين بن ابراهيم الاسترآبادي ٣ ، ٥٤ ، ٥٥
اجازة الحلّي للدشتكي الأول ١٧٦ ، ١٧٨ ، ١٧٩
اجازة الحلّي للرازي ٢١٠
اجازة الحلّي لابن زهرة ١٣١
اجازة الحلّي لبني زهرة ٩ ، ١٠ ، ٤٥ ، ٤٨ ، ٥٦ ، ١٧٧
اجازة الحلّي للسرابشنوي الحسن ٣٩ ، ٤٩
اجازة الحلّي لصدر الدشتكي محمد بن اسحاق ٣
اجازة الحلّي للطوسي ٥٨ ، ٥٩
اجازة الحلّي (العلامة) لعلاء الدين ٤٢
اجازة الحلّي للغروي ١٣٤
اجازة الحلي للقطب الرازي ٢٠٠
اجازة الحلّي للمهنا ٢٢٤
اجازة الحلّي للنرسي ١٣٩
اجازة الحلّي لهارون الطبري ٤٢ ، ٢٣٥
اجازة الحلّي للهرقلي ١٨٠
اجازة الحلّي لابن يار ٢١٢
اجازة ابن حماد الليثي للمطارآبادي ٥٦ ، ٥٧ ، ٧٣
اجازة ابن خاتون لابن شدقم ٣٧
اجازة ابن زهرة لبعض تلاميذه ٢٠٢
اجازة السرابشنوي لولده علي والملك الصلحاء ... ٣٨
اجازة الشهيد الأول لأحمد بن ابراهيم الكرواني ٤

اجازة الشهيد الثاني لـ ... ٣٧
اجازة الشهيد لجماعة من تلاميذه ٤
اجازة الشهيد للحسن بن سليمان (من الستة) ٤١
اجازة الشهيد للحسين بن عبد الصمد ٣٦
اجازة الشهيد للحسين بن علي (ثالث الستة) ٥٧
اجازة الشهيد للخازن ١٢٤ ، ١٣٧ ، ٢٠٦
اجازة الشهيد لابن زهرة ٢٠٢
اجازة الشهيد للشقراوي ١٣٥
اجازة الشهيد لشمس الدين محمد الموسوي ٨
اجازة الشهيد للكركي ١٩٠
اجاز الشهيد لمحمد بن علي بن نجدة ١١٧
اجازة الشهيد لابن معية ١٩٨
اجازة الشهيد لابن هلال (الرابع من الستة) ٥٩
اجازة صاحب المعالم ٣٠ ، ٥٠ ، ٥٢ ، ١٠٢ ، ١٣٨ ، ١٧٨ ، ١٩٨ ، ١٩٩ ، ٢١٩
اجازة ابن العتايقي لعلي بن محمد ١٥١
اجازة ابن العلقمي لابن معية ١٩٤
اجازة ابن علوان للاسترابادي ١٨٧
اجازة العلوي البغدادي لابن أبي المعالي الموسوي ١٨٣ ، ١٨٤
اجازة علي بن المطهر للنرسي ١٥٤
اجازة العود لأخيه ٢٢٢
اجازة العود لابن عمه ٢٠٧ ، ٢٠٨
اجازة عيّاد لأبي المحاسن محمود الآملي ١١٧
اجازة ابن فخار لابني الطاوس ١٤٢
اجازة فخر المحققين للآملي ٦٧ ، ٦٨ ، ٢١١
اجازة فخر المحققين للآوي ٢٠٨
اجازة فخر المحققين الحلّي لابراهيم بن الحسين العاملي ٢
اجازة فخر المحققين لأحمد بن بلكو الآوي ٥
اجازة فخر المحققين للحسن بن حسام ٤٥ ، ١٧٦
اجازة فخر المحققين للحسن بن مظاهر الحلّي ٣٦ ، ١٣٦

اجازة فخر المحققين لحمزة بن حمزة
٦٤ ، ٦٥
اجازة فخر المحققين لابن سعيد الكاشي
٥٧ ، ٨٦
اجازة فخر المحققين للشهيد ٢١٩
الاجازة الكبيرة لصاحب المعالم ٨٠
اجازة فخر المحققين لابن صدقة ١٨٩
اجازة فخر المحققين للعريضي ١٢٤
اجازة فخر المحققين لابن علا ١٩٢
اجازة فخر المحققين للكاشي ١٥٣
اجازة فخر المحققين لمحمد بن أبي طالب
١٩٠
اجازة فخر المحققين للمهنا ٢٢٤
اجازة فخر المحققين لناصر الدين حمزة
١٢٠
اجازة الفيروزآبادي لتلميذه ١٨٥
اجازة القسّيني لطومان بن أحمد
١٠٢ ، ١٠٣
اجازة القطب الرازي للشهيد ٢٠٠
اجازة القطيفي لابن تركي ١٨٩
اجازة الكاشي لابن صدقة
١٤٩ ، ١٨٩
اجازة الكركي للميسي ١٤٨
اجازة كلستانه للآملي ١٠٧ ، ٢٠٤
اجازة الليثي لابن أبي المعالي
١٣٨ ، ١٣٩ ، ١٤٠
اجازة ابن المتوج لابن فهد
٨ ، ١٢٤ ، ١٢٥
اجازة محمد بن أحمد العلوي
للخانقاهي ٤٢
اجازة محمد بن العود لحسين بن
العود ٥٩
اجازة محمد بن محمد بن زهرة
للخانقاهي ٤٢
اجازة محمد بن محمد بن علي الآملي
للخانقاهي ٤٢
اجازة ابن معية للشهيد ٩ ، ١١ ،
٣٠ ، ٤٤ ، ٥٠ ، ٨٠ ، ١٢١ ،
١٢٤ ، ١٢٥ ، ١٢٧ ، ١٣٨ ،
١٤١ ، ١٤٥ ، ١٤٩ ، ١٥٢ ،
١٩٣ ، ١٩٤ ، ١٩٦ ، ١٩٧ ،
١٩٨ ، ١٩٩ ، ٢٠٠ ، ٢١٤ ،
٢٤١
اجازة ابن معية لابن أبي المعالي
٣٠ ، ٨٠ ، ١٢١ ، ١٤١ ، ١٤٢ ،
١٤٥ ، ١٤٩ ، ١٥٢ ، ١٦٤ ،
١٩٣ ، ١٩٤ ، ١٩٦ ، ١٩٧ ،
١٩٨ ، ٢٠٠ ، ٢١٤

اجازة المحقق الحلي للهرقلي ١٧٩
اجازة ابن مطرف للزرقني ١٨٣
اجازة ابن أبي المعالي للخانقاهي ١٧٧ ، ١٧٨
اجازة مفت يزيدي باصفهان للحسن الطبري ٤٢
الاجازة لمهنّا بن سنان ٥٤
اجازة نصير الطوسي لحمويه ٤
اجازة النيشابوري لنوروز علي التبريزي ٣٧
اجازة المناري لولده موسى ٥٤ ، ٢٢١ ، ٢٢٢
اجازة النيلي لابن فهد ١٤١ ، ١٤٨
اجازة يحيى بن سعيد لابن طاوس ٢٠٩
اجازة يحيى بن سعيد لنجم الدين الطبري ١٨٤
اجوبة مسائل ابن حمزة ٦٥
اجوبة مسائل فقهية وكلامية للآملي ٦٧
احقاق الحق وابطال الباطل للتستري ٥٤
أحكام للمستوفي ٦٣
أحوال القطب الشيرازي لمشكاة ٢١٣
الاختبارات ليحيى بن حمزة ٢٣٨
اختصار البرهان للجلدكي ٢٢
اختيار حقائق الخلل ودقايق الحيل لابن العتايقي ١١٠
أخلاق محرم للهمداني ١٥١
أخلاق ناصري ٥٠
اخوان الصفا (رسائل ...) ١٨١
الأربعين للشهيد ٣٦ ، ١٢٧ ، ١٣٤ ، ٢٠٦ ، ٢١٩
ارشاد الأذهان للحلي ٥٨ ، ٥٩ ، ٨٦ ، ١٣٤ ، ١٩٢
ارشاد القلوب للديلمي ٣٨
الارشاد في مقادير الأبعاد لابن العتايقي ١١٠
الأركان في فروع شرائع أهل الإيمان للآملي ٦٩
الأزهار ليحيى بن حمزة ٢٣٨
الاستبصار ١٠٣
استجازة الشهيد عن ابن حداد ١١
استقصاء النظر من الجبر والقدر ٦٩
أسرار الأئمة ٤٢
أسرار الشريعة وأنوار الحقيقة ٦٩
الأسرار الصافية في شرح الكافية ١٧
الأسرار القلبية للهمداني ١٥١
اسلامي في تاريخ العرب للمستوفي ٦٣

الأسماء الإلهية للآملي ٧٠
الاشارات لابن سينا ٢٠٠
اصطلاحات الصوفية للآملي ٦٩
اصطلاحات الصوفية للكاشي ١١٢
الأصول والأركان في تهذيب الأصحاب والأخوان ٦٩
الأضداد لابن العتايقي ١١٠
الاعتقادات للصدوق ٢٣٦
أعلام الدين للديلمي ٣٨
الأعمار لابن العتايقي ١١٠
الأغاني (مختصر ...) ٢٠٥
الإفحام في رد الباطنية ٢٣٨
الأقاليم (خطبة ...) ١٩٩
الاقتصاد ٢٣٨
الاكسير ٢٢
الألفين للحلّي ٣٨
الفيّة الشهيد ٤٠، ٢٠٦
الأمانة الإلهية في تعيين الخلافة الربانية للآملي ٦٩
الأمانة في بيان الإمامة للآملي ٦٩
امثلة التوحيد للآملي ٦٩
أمل الآمل
٧، ٨، ٣٠، ٣٧، ٣٨، ٤٤، ٤٥، ٤٦، ٤٧، ٥٢، ٩٦، ١٠٧، ١٠٨، ١٠٩، ١١٦، ١١٧، ١٢١، ١٣١، ١٣٤، ١٣٧، ١٤٥، ١٤٨، ١٥٢، ١٥٤، ١٥٨، ١٦١، ١٧٥، ١٧٩، ١٩٧، ١٩٨، ٢٠٧، ٢١٠، ٢١٤
الانتصار ٣٣٨
الإنجيل ٦٨
الأنساب للسمعاني ١٩، ٢١٦
الأنساب لابن الطقطقي ١٩٦
الانصاف في الرد على ابن تيمية ٥٤
الأنوار الإلهية للنيلي ١٤٣
الأنوار الساطعة ١، ٢، ٣، ٥، ١٠، ١١، ١٣، ١٤، ١٥، ٢٤، ٣٦، ٤٢، ٤٩، ٥٠، ٥٢، ٥٣، ٥٥، ٦١، ١٠٢، ١٠٨، ١٠٩، ١١٥، ١١٦، ١١٩، ١٢٠، ١٢٣، ١٣١، ١٤٢، ١٤٣، ١٤٤، ١٤٧، ١٤٨، ١٥٢، ١٥٤، ١٦٤، ١٨١، ١٨٣، ١٨٤، ١٨٧، ١٩٤، ١٩٧، ١٩٨، ٢٠١، ٢٠٢، ٢٠٨، ٢١٤، ٢٢٦، ٢٣٣، ٢٣٤، ٢٣٦، ٢٣٨، ٢٤١

الأنوار المضيئة لابن فخار
١٤١ ، ١٤٣ ، ١٤٤ ، ٢٣٩
أنيس العشاق ٤٧
أولاد الأطهار ١٦٠ ، ١٦١
الاهليلجة ١٨١
الإيضاح لابن العتايقي ١١١
الإيضاح والتبيين لابن العتايقي ١١٠
ايضاح الفوائد في شرح القواعد
١٢٢ ، ٢٠٦
ايضاح القواعد لفخر المحققين ١٨٥
ايضاح اللبس في شرح تسليك النفس
١٠٨
ايضاح المصباح لأهل الصلاح . لعلي بن
عبدالكريم النجفي ١٤٣، ١٤٤
الإيضاح لمعاني المفتاح ٢٣٩
ايضاح المقاصد للحلي ٥٧ ، ٥٨ ،
١٧٩
الايلاقي ٢٠٣
الايماقي في شرح الايلاقي لابن العتايقي
٥٧ ، ١١٠ ، ١٨١

(ب)

بابا كوهي ودختر ملك ٤٧
بحار الأنوار ٨ ، ١١ ، ٣٢ ، ٣٣ ،
٣٦ ، ٣٨ ، ٤٧ ، ٥٠ ، ٨٠ ،
١١٧ ، ١٢٤ ، ١٢٧ ، ١٣٦ ،
١٦١ ، ١٧٨ ، ١٩٦ ، ٢٠٠ ،
٢٣٩ ، ٢٤١
البحر الضخم في تفسير القرآن
للآملي ٦٩
البداية والنهاية لابن كثير ٣١ ،
٥٤ ، ١٢٩ ، ١٤٦ ، ١٥٢ ،
١٦٠ ، ١٨٠ ، ١٨١ ، ١٩١ ،
١٩٢ ، ٢٠١ ، ٢٠٩ ، ٢٢٤
البدر المنير للجلدكي ٢٢
البديعية للسرايا ١١٦
براهين العقول للشويهي ١١٠
برسه (الرحلة) ١٥٠
البرهان للجلدكي ٢٢
برهان قاطع في اللغة للتبريزي ٧٩
بغية الخاطر للكاني ٢٣٨
بغية المريد في أحوال الشهيد ٥٩
بغية الوعاة للسيوطي ٤٨ ، ١٢٣ ،
١٣٩ ، ١٤٤
بلد الأمين ١١٠
بهجة المناهج للسبزواري ٣٩
بيان الحاجة الى الطب للقطب ٢١٣
البيان للشهيد ٢٠٦

(ت)

تاريخ الأدب الفارسي لبراون ٧٦
تاريخ أولاد الأطهار ٦٤ ، ٢٢٣
تاريخ الباوندية ١٨٣
تاريخ بغداد ٤٨
تاريخ بيروت لصالح بن يحيى ١٩٢ ، ٢٠٧
تاريخ بيهق ٢٣١
تاريخ حافظ أبرو ١٨٨
تاريخ طبرستان ١٨٢ ، ١٨٣
تاريخ العرب للمستوفي ٦٣
التاريخ على الحوادث لابن الفوطي ١١٦
التاريخ على السنين لابن يوسف ١٣ ، ١١٦
تاريخ غازاني لرشيد الدين فضل الله ١٦١
تاريخ الفخري لابن الطقطقي ١٩٥
تاريخ الفرس بعد الإسلام للمستوفي ٦٣
تاريخ گزيده ٦٣ ، ١٨٦ ، ١٨٨
تاريخ المرعشية ١٨٣
تاريخ معجم لوصاف ١٢٣
تاريخ المغول للمستوفي ٦٣
تاريخ الوزراء ١٨٧
تأريخ وصاف ١٢٣ ، ١٨٨
تاريخ يزد للآيتي ١٥٣ ، ٢٠٣
التأويلات للآملي ٦٩
تأويلات القرآن للكاشاني ١١٢
التبصرة للحلي ٨٦
التبيان للطوسي ١٩١
تجارب السلف ١٩٥
التجريد في علم الكلام ٥٢
تجريد النية لابن العتايقي ١١٠
تجزية الأمصار للوصاف ١٢٣
تحرير تجزية الأمصار للآيتي ١٢٣
تحرير القواعد للحلي ١٢ ، ٤٢ ، ٥٥ ، ١٧٧ ، ٢٠٢ ، ٢١٢
تحرير القواعد المنطقية ٧٣
تحرير المجسطي للطوسي ١٨٨
تحصيل النجاة لفخر المحققين ٦٤ ، ٦٥ ، ١٢٠
تحفة الاخوان في خصائص الفتيان للكاشاني ١١٢ ، ١٥٣
تحفة الاخوان للمرندي ٧ ، ١٢٢
التحفة السعدية للقطب ٤٣ ، ١٨٨ ، ٢١٣
التحفة الشاهية للقطب الشيرازي ٢١٣
التحفة الشمسية لضياء الأعرج ١٢٤ ، ١٧٧

التحقيق في التكفير والتفسيق ٢٣٩
تذكرة الحفاظ للذهبي
١١٣ ، ١١٤ ، ١١٥ ، ١١٦ ، ١٢٩
تذكرة دولتشاه السمرقندي ٤٤ ، ٧٦
تذكرة الرصد لابن الفوطي ١١٤ ،
٢١٥
تذكرة الواصلين في شرح نهج
المسترشدين ١٠٨
تراجم علماء البحرين ٧
ترجمة الحسن بن محمد بن مكي
لسليمان ظاهر (مقالة في...) ٥٠
ترجمة الشيستري لشفيع زاده
ولمشحون ٢١٠
ترجمة الطرائف لابن طاوس ١٨١
ترجمة كشف الغمة للسبزواري ٣٩
الترجيعات للاوحدي ٥٥
تزكية الأرواح عن مواقع الافلاح
٥٠ ، ١٥٩
تسليك النفس الى حظيرة الانس للحلي
٤١ ، ١١١
التصريح في شرح التلويح لابن العتايقي
علي الخجندي ١١٠ ، ١٥١
التصفية ٢٣٩
التصوف (في ...) للبصري ١٠٥
التعليقات على الأمل ١٥٨
تعليقات بهمنيار على تاريخ بيهق ٢٣١
تعيين الأقطاب والأوتاد للآملي ٦٩
تفسير ابن العربي ١١٣
تفسير السيد حيدر ٦٩
تفسير الطبري ١٥٠
تفسير القرآن على طريقة الفلاسفة
١٦٠
تفسير الكاشاني أو ابن العربي ١١٣
التقريب للجلدكي ٢٢
تقريظ منظوم على المناسخات ١١
التكليف للشهيد ٢٠٦
التكملة والذيل والصلة لتاج اللغة
وصحاح العربية ٥٢ ، ٥٣ ، ١٨٥
تكملة السعادات للجرجاني
٣٩ ، ١٣٥ ، ١٧٤
تلخيص الآملي اصطلاحات الصوفية
للكاشاني ٦٩
تلخيص مجمع الآداب لابن الفوطي
١٣ ، ١١٥
تلقيح الافهام لابن الفوطي ١١٥
التلويح للخجندي وشرحه لابن
العتايقي ١٥١
التمهيد في العدل والتوحيد ٢٣٩
تمهيد القواعد لتركه ١٨٢

التنبيهات في شرح السبع العلويات ١٨٤
التنبيه في التنزيه للآملي ٦٩
التنزيه للآملي ٦٩
تنزيه الأنبياء للمرتضي ١٢٨
تنقيح المناظر لأولي الأبصار والبصائر ٤٣
التواريخ والكتاب (مختصر ...) ٢٠٥
التوحيد للآملي ٦٩
توحيد المفضل ١٨١
التوراة ٦٨
توضيح التذكرة للنظام النيشابوري ٤٧
توضيح الوصول للآملي ٢١١
توضيح الوصول لكلستانه ١٠٧
تهذيب طريق الوصول الى علم الأصول ١٢٠ ، ١٤٠ ، ٢١١

(ث)

الثقات العيون في سادس القرون ١٠ ، ٢٦ ، ٣٦ ، ٨٦ ، ١٠٧ ، ١١٩ ، ١٦٦ ، ١٧٤ ، ٢٠١ ، ٢٢٨
ثلاث مثنويات للوصاف ١٢٣
ثلاثة وأربعون حديثاً للنيلي ٨٦ ، ١٥٣

(ج)

الجاسوس على القاموس ١٨٦
جام جم لأوحدي ٢٢
جامع الأسرار للآملي ٦٧ ، ٦٨ ، ٦٩ ، ٧٠ ، ١٤٨
جامع التواريخ رشيدي ١٦١
جامع الحقايق للآملي ٦٩
جامع الشرائع ليحيى بن سعيد ٢٠٩
الجامع المختصر لابن الساعي ١١٦
جاودان نامه ١٠
الجداول للآملي ٧٠
الجزيرة الخضراء (قصة ...) للطيبي ١٢ ، ٤٣ ، ١٢١ ، ١٤٥ ، ١٦١ ، ١٥٢ ، ٢٠٨
الجغرافيا للمستوفي ٦٣
الجمانة البهية لابن راشد ٤٠
جمل العلم والعمل ٢٣٦
الجوائب ١٨٦
جوابات الشهيد لابن نجم ١٣٠
جوابات فخر المحققين عن سؤالات ابن حمزة ٦٥
جوابات مسائل ابن حمزة ٦٤

الجوابات الوافيـة بالبراهين الشافية ٢٣٩
جواب الجلي على المسائل المهنـائية ٢٢٤
الجواب الرائق في تنزيه الخالق ٢٣٩
جواب السبكي للقطب الرازي ٢٠١
الجواب القـاطع عما يرد على الحكمة والتنزيه ٢٣٩
جواب القطب الرازي للسبكي ٢٠١
جواب المسائل المهنائية ١٨٥
جواب ابن وشاح للمحقق الحلي ٢٢٢
الجوادية (زيارة ...) ١١٧
جوامع الجامع في التفسير ٧١
الجواهر (جواهر الكلام) ٤٤

(ح)

الحاشية على الارشاد لفخر المحققين ١٨٥
الحاشية على تحرير القواعد المنطقية ٧٣
الحاشية على حكمة العين ٢١٣
الحاشية على ذات الأنوار ١٠٥
حاشية الرضوي ٧٣
الحاشية على عمدة الطـالب للمختاري ١٧٧
الحاضر لفوائد مقدمة الطاهر ٢٣٩
الحاشية على الكشاف للقطب الرازي ٢٠٠ ، ٢١٣
الحاوي ٢٠٠ ، ٢٣٩
الحجب في خلاصة الكتب للآملي ٧٠
حدائق الحقائق للرامي ٤٧
الحدائق الناضرة ٢
حرز الأماني للشاطبي ١٢٣ ، ٢١١
حكمة الاشراق للسهروردي ٢١٣
حكمة العين لدبيران ٢١٣
حقايق التفسير للسلمي ١٥٠
حق اليقين للشبستري ٢١٠
الحوادث الجامعة لابن الفوطي ١٣ ، ١١٤ ، ١١٥ ، ١١٦ ، ١٩٥ ، ١٩٨
الحواشي على الارشاد لـ ع.ل. ٥٩
الحواشي على التجريد لشرفشاه ٤٨
الحواشي على تهذيب الوصول للحائري ١٣٦
الحواشي على الطهارة لابن حمزة ٦٤
الحواشي الفخرية لعلي بن الحسن ٣٧
الحواشي على منهاج الوصول للحائري ١٣٦
الحواشي على نهج البلاغة للراوندي ٥
حواشي نهج البلاغة للناوندي وروبال ١٨٨ ، ١٨٩

الحيوان للجاحظ ١٥٠
حي بن يقظان ٩٣ ، ١٢١

(خ)

خاتمة المستدرك
١٠٨ ، ١٤٣ ، ١٤٩ ، ٢٣٦
الخرايج للقطب الراوندي
٢٢٤ ، ٢٣٧
خزائن الدر ٢٠٦
خطبة البيان لعلي ١٩٩
الخطط للمقريزي ١٩٢
خلاصة الأصول في شرح مبادي الوصول ٣ ، ٦٦ ، ١٣٦
خلاصة الأقوال للحلّي
٣٩ ، ٤٩ ، ٥٤ ، ٢٤٠
خلاصة التدبير للكاشاني ١١٢
خلاصة المناقب في أحوال الهمداني . للبدخشي ١٥١

(د)

درر الأصداف لابن الفوطي ١١٦
الدرر الكامنة ٩ ، ١٠ ، ١٨ ، ٢٢ ، ٤٢ ، ٤٦ ، ٤٨ ، ٤٩ ، ٨٨ ، ١٠٥ ، ١١٦ ، ١٤٠ ، ١٤٤ ، ١٤٦ ، ١٦٠ ، ١٨٠ ، ١٨١ ، ١٩٣ ، ١٩٥ ، ٢٠٠ ، ٢٠٥ ، ٢١٠ ، ٢٢٣ ، ٢٤٠ ، ٢٤١
الدر المنثور للجلدكي ٢٢
الدرر الناصعة لابن الفوطي ١١٦
الدر النضيد في تعازي الشهيد ١٠٨ ، ١٤٢
الدر النفيس للسرايا ١١٦
الدروس للشهيد ٢٠٦
درة التاج للقطب الشيرازي ٢١٣
الدرة اليتيمة (خطبة ...) ١٩٩
دستور الوزراء لخوندمير ١١٨
الدعاء للناموسي ١٩٦
الدعامة في إثبات الإمامة للجرجاني ١٩٤
دلائل الصدق للمظفر ٥٤
الدلالة (رسالة في ...) للبندهي ١٤٧
دليل الحيران . لمير بزرگ ١٦٨
الدوحة المطلبية ، لمختار ١٢٦ ، ١٢٧
دهنامه . لأوحدي ٢٢ ، ٤٩
الديباج المضيء ٢٣٨ ، ٢٣٩
ديوان الأدرازي ١٨٤
ديوان أوحدي ٢٢

ديوان حافظ الشيرازي ١٦ ، ١٨٢
ديوان السرايا ١١٦
ديوان الشفيهي ١٣٨
ديوان صفي الدين الحلي
١١٩ ، ١٧٦ ، ١٩٨
ديوان علي بن موسى ٢٢
ديوان ابن العميد شاعر عهد هولاكو
١١٥
ديوان المدايح الكبير لجاگير بن ناگير
الكردي ١٨٤
ديوان النسب للرضي ١٤١

(ذ)

ذات الأنوار للبصري ١٠٥
الذاتية للهمداني ١٥١
الذخيرة للسبزواري ٥٥
الذخيرة (مختصر ...) ٢٠٥
الذريعة ٢ ، ٤ ، ٧ ، ٨ ، ٩ ، ١٠ ،
١٢ ، ١٦ ، ١٧ ، ٢٢ ، ٣٠ ،
٣٦ ، ٣٧ ، ٣٨ ، ٣٩ ، ٤١ ،
٤٣ ، ٤٤ ، ٤٥ ، ٤٧ ، ٤٩ ،
٥٤ ، ٥٥ ، ٥٦ ، ٥٧ ، ٥٨ ،
٥٩ ، ٦٣ ، ٦٤ ، ٦٧ ، ٦٨ ،
٦٩ ، ٧١ ، ٧٣ ، ٧٥ ، ٧٦ ،
٨٠ ، ٨٧ ، ١٠٥ ، ١٠٧ ، ١٠٨ ،
١١٠ ، ١١٤ ، ١١٥ ، ١١٦ ،
١١٩ ، ١٢٠ ، ١٢١ ، ١٢٢ ،
١٢٣ ، ١٢٤ ، ١٢٥ ، ١٢٦ ،
١٢٨ ، ١٣٠ ، ١٣١ ، ١٣٤ ،
١٣٥ ، ١٣٦ ، ١٣٧ ، ١٣٨ ،
١٤٠ ، ١٤٢ ، ١٤٣ ، ١٤٥ ،
١٤٦ ، ١٤٨ ، ١٤٩ ، ١٥٠ ،
١٥١ ، ١٥٢ ، ١٥٣ ، ١٥٤ ،
١٥٨ ، ١٥٩ ، ١٦١ ، ١٦٤ ،
١٦٨ ، ١٧٤ ، ١٧٥ ، ١٧٧ ،
١٧٩ ، ١٨١ ، ١٨٢ ، ١٨٣ ،
١٨٤ ، ١٨٨ ، ١٨٩ ، ١٩٠ ،
١٩٢ ، ١٩٣ ، ١٩٤ ، ١٩٥ ،
١٩٦ ، ١٩٧ ، ٢٠٠ ، ٢٠١ ،
٢٠٢ ، ٢٠٤ ، ٢٠٦ ، ٢٠٩ ،
٢١٠ ، ٢١١ ، ٢٢٤ ، ٢٢٦ ،
٢٣٣ ، ٢٣٥ ، ٢٣٦ ، ٢٣٨ ،
٢٣٩ ، ٢٤٠ ، ٢٤١
الذكرى. للشهيد ٦ ، ٢٠٦
ذيل تاريخ ابن اسفنديار ١٨٣
ذيل تاريخ حافظ أبرو ١٨٨
ذيل تاريخ طبرستان لابن اسفنديار
١٨٣

ذيل الجامع المختصر في عيون السير لابن الفوطي ١١٦
ذيل زاد السبيل ١٧٧
ذيل الشاهنامه ٦٣

(ر)

راحة الارواح ومونس الاشباح ٣٩
رافعة الخلاف عن وجه سكوت علي في الاختلاف للآملي ٧٠
رباعية الهمداني في وحدة الوجود ١٥١
رثاء الشيباني لمحفوظ بن وشاح ٢١٤
رثاء صفي الدين لمحفوظ بن وشاح ١٨٤ ، ١٩٨
رجال ابن داود ٤٣ ، ١٣١ ، ١٤٢
رجال ابي علي ٥٢
رجال النيلي ٤١ ، ١٤٣ ، ٢٢٦
الرحلة (سفرنامه) ١٥٠
الرد على الزيدية للجرجاني ١٩٤
الرد على نهج الحق ٥٤
الرسالة السعدية للحلّي ١٨٨
الرسالة الفخرية في معرفة النية لابن الحلّي ٧١
الرسالة القدسية للهمداني ١٥١
الرسالة المفردة في الادوية المفردة لابن العتايقي ١١٠
الرسالة المفيدة لابن العتايقي ١١٠
رشح الزلال في شرح الالفاظ المتداولة بين ارباب الاذواق والأحوال . للكاشي ١١٢
الرعاية لحقوق الله للمحاسبي ١٥٠
رفع المنازعة للآملي ٧٠
روح الأرواح للحسيني ٥٥
روضات الجنات ٥٠ ، ٨٠ ، ٩٦ ، ١١٢
روضة اولي الألباب ٧٥
الروضة البهية في شرح اللمعة للشهيد ١٧٥
روضة الصفا ١٦
رياض العارفين لهدايت ١٣٥
رياض العلماء ٢ ، ٤ ، ٧ ، ١١ ، ٣٦ ، ٣٨ ، ٣٩ ، ٤٠ ، ٤١ ، ٤٢ ، ٤٤ ، ٤٥ ، ٤٦ ، ٤٧ ، ٤٨ ، ٥١ ، ٥٢ ، ٥٦ ، ٥٧ ، ٥٩ ، ٦٤ ، ٦٦ ، ٧٥ ، ١١٠ ، ١١١ ، ١١٦ ، ١١٨ ، ١٢٠ ، ١٢١ ، ١٢٢ ، ١٢٣ ، ١٢٥ ، ١٢٧ ، ١٢٨ ، ١٣١ ، ١٣٥ ، ١٣٦ ، ١٣٧ ، ١٤١ ، ١٤٢ ،

١٤٣ ، ١٤٤ ، ١٤٩ ، ١٥١ ،
١٥٢ ، ١٧٤ ، ١٧٦ ، ١٨٤ ،
١٨٦ ، ١٩٠ ، ١٩٦ ، ٢٢٦ ،
٢٣٣ ، ٢٣٤ ، ٢٣٧ ، ٢٤١
رياض المقاصد في شرح قصيدة ابن راشد ٤٠
ريحانة الادب للخياباني ٥٤ ، ١٧٩

(ز)

زاد السبيل ١٧٧
زاد الفقراء . لميرزا بزرگ ١٦٨
زاد المسافرين للآملي ٧٠
زاد المسافرين للحسيني ٥٥
زبدة رسالة العلم النصيرية لابن العتايقي ١١٠
زبدة الهيئة للطوسي ١٤٩
الزبور ٦٨

(س)

السبع العلويات لابن أبي الحديد ١٢
السرائر لابن ادريس ٥٩
السراج الوهاج للكاشي ١١٢
سعادتنامه . للشبستري ٢١٠
السعدية (الرسالة ...) للحلي ١٨٨
السعدية لابن داود ١٨٨
سفرنامه ١٥٠
سفينة البحار للقمي ٥٤
السلطان المفرج عن أهل الايمان ١١٢
سلطاني في تاريخ المغول ٦٣
السنّة السرمدية للكاشي ١١٢
سؤال في الخير للهمداني ١٨٠
سؤال القطب عن السبكي ٢٠١
سياحتنامه ١٥٠
سي‌نامه للحسيني ٥٥

(ش)

الشافية لابن حاجب ١٢٣
الشامل ٢٣٩
الشامل لحقائق الادلة العقلية والمسائل الدينية ليحيى بن حمزة ٢٣٨
شاهد صادق ٧٥ ، ١٥٠ ، ٢١٠
شاهنامه للفردوسي ٦٣
شاهنامه مغولي. لبنجير ١١٤
شد الأزار لجنيد ١٣٥
شذرات الذهب ٢٢ ، ٣١ ، ١١٤ ، ١٩١ ، ٢٠١ ، ٢٠٧ ، ٢٤٢
شذور الذهب للجلدكي ٢٢
شرائع الاسلام للحلي ٣ ، ٣٧ ، ٥٤ ، ٥٥ ، ١٣٩ ، ١٤٨ ، ١٧٩ ، ١٨٤ ، ١٨٧ ، ٢٢١
شرح الاشارات للقطب الرازي ٢٠٠

شرح الايلاقي للآملي ٢٠٣
شرح بانت سعاد لنقره كار ١٢٣
شرح البيت التاسع من شذور الذهب ٢٢
شرح تائية ابن فارض للكاشي ١١٢
شرح تحرير المجسطي للنظام ٤٦ ، ١٨٨
شرح تلخيص المفتاح . لنقره كار ١٢٣
شرح تنقيح الأصول. لنقره كار ١٢٣
شرح التهذيب لكلستانه ١٠٧
شرح الچغمني لابن العتايقي ١١٠
شرح الحاوي للقطب الرازي ٢٠٠
شرح حديث ثلاث مهلكات للكاشي ١١٢
شرح حرز الاماني لنقره كار ١٢٣
شرح حكمة الاشراق لابن العتايقي ١١٠ ، ١١١
شرح حكمة الاشراق للقطب الشيرازي ٢١٣
شرح الدراية. للشهيد ٣٦ ، ١٩٧ ، ٢٠٩
شرح ديوان المتنبي ١١٠
شرح الشافية للنظام النيشابوري ٤٧ ، ٤٨
شرح الشافية . لنقره كار ١٢٣
شرح الشمسية للقطب الرازي ٢٠١
شرح الشمسية للقطب الشيرازي ١١١
شرح الطوالع لشمس الدين الاصفهاني ٥١
شرح الفصوص للآملي ٦٧
شرح الفصوص للكاشي ١١٢
شرح الفقيه للمجلسي ٤٧
شرح الفوائد الغياثية لنقره كار ١٢٣
شرح القانون السيناوي للقطب الشيرازي وللفخر الرازي ولابن النفيس والسامري وابن القف ٢١٢ ، ٢١٣
شرح القصايد السبع العلويات ١٨٤
شرح القصيدة البائية ٦ ، ٢٠٣
شرح قصيدة البستي لنقره كار ١٢٣
شرح القصيدة العينية السينائية ٥
شرح قصيدة مديح صاحب الزمان للعيادي ٤٠
شرح قواعد التوحيد. لتركه ١٨٢
شرح الكافية الحاجبية ٤٧ ، ٤٨
شرح الكافية لمؤلف حكمة الاشراق ١١١
شرح مبادي الوصول للجرجاني ولابن الاعرج ١٩٤

شرح مبادي الوصول للطبري ١٣٦
شرح المبادي لمختار ١٢٧
شرح مختصر الأصول ٢٠٣ ، ٢١٣
شرح مصباح المتهجد ١٤٤ ، ١٤٥
شرح المطالع للقطب الرازي ٢٠٠
شرح معرب الزبدة ١٥٠
شرح معرب الفصول ١٥٣
شرح المنار. لنقره كار ١٢٣
شرح منازل السائرين للكاشي ١١٢
شرح المنهاج لابن العتايقي ١١١
شرح نهج البلاغة ٢٣٨
شرح نهج البلاغة لابن العتايقي ١١٠، ١٥١
شرف المزية . لجـــاگير بن ناگير . ١٨٤ ، ١٨٥
شعر ابن زهرة الحلبي ١٩٥
الشمسية ٢٠١
الشهاب للسهروردي ١٣٢
شهداء الفضيلة ١١٩ ، ٢٠٥
الشهدة لابن العتايقي ١١٠ ، ١١١ ١٥٠

(ص)

الصباح (دعاء ...) ٢٣٩
الصحيفة السجادية الثالثة ١٩٦
صفوة الصفوة لابن العتايقي ١١٠
صفير سيمرغ للسهروردي ٥٦
الصنايع الشعرية لرامي ٤٧
الصوفي والحكيم والمتكلم والفرق بينهم للآملي ٧٠

(ض)

ضياء العالمين للافتوني العاملي ٤٤

(ط)

طبقات الشافعية للاسنوي ٤٨
الطبقـات الشافعية الكبرى للسبكي ١٤٤ ، ٢٠١
الطرائف في معرفـــة الطوائف لابن طاوس ٤٦ ، ١٨٠ ، ١٨١
الطراز في حقائق الاعجاز ٢٣٩
الطراز في وجوه الاعجاز ٢٣٨
طرب المجالس للحسيني ٥٥
طريق النجاة لابن الحداد ١١
الطوالع ٥١
طوق الحمامة في الامامة ٢٣٩
الطهارة لابن حمزة ٦٤
الطـــير (رسالة ...) لابن سينا ٥٦ ، ٩٣

(ظ)

ظفرنامه للمستوفي ٦٣

(ع)

العبـــاب في شرح اللباب لنقره كار ١٢٣

العبر للذهبي ٣١ ، ١٩١

عدة الداعي لابن فهد ٨

العدد القوية لعلي الحلّي ٥٣ ، ١٥٤

العذاب الواصب على ارواح النواصب للطوفي ٨٨

العروة الوثقى للبيابانكي ١٠

العروض للنوكاريزي ٢٠٩

العقد الفريد (مختصر ...) ٢٠٥

عقد اللآلي في الرد على الغزالي ٢٣٩

العقل والنفس والفرق بينهما للآمـلي ٧٠

العقود السبعة للكاشي ٤٤

علل الشرائع للصدوق ٥٧ ، ٥٩ ، ١٣٥

العـلم وتحقيقه عند الصوفي والحكيم والمتكلم ٧٠

العلوم العالية للآملي ٧٠

العمدة ليحيى بن حمزة ٢٣٩

عمـدة الطالب في انساب أبي طالب ٩ ، ٥٠ ، ٥١ ، ٦٤ ، ٦٥ ، ٧١ ، ٧٥ ، ٨٠ ، ١٠٦ ، ١٠٧ ، ١٠٨ ، ١٠٩ ، ١١٨ ، ١١٩ ، ١٢٠ ، ١٢٦ ، ١٤١ ، ١٤٣ ، ١٤٧ ، ١٤٩ ، ١٧٧ ، ١٨٦ ، ١٩٠ ، ١٩١ ، ١٩٤ ، ١٩٨ ، ٢٢٨

عنقاي مغرب للحسيني ٥٥ ، ١٢١

عوالي اللآلي (غوالي) ٣٠

عين الفوائد ١٤٦

عين القواعد لدبيران القزويني ٥٧

(غ)

غاية البادي في شرح المبادي ٣ ، ٦٩ ، ١٢٥ ، ١٢٧ ، ١٩٤ ، ٢١٤

غاية السرور للجلدكي ٢٢

غاية السؤل وايضاح السبل ٣٥

غاية المرام للسبزواري ٣٩

غرائب القرآن للنظام النيشابوري ٤٧

الغربة الغربية للسهروردي ٩٣

غرر الأخبار للديلمي ٣٨

غرر الحكم للآمدي ١٨٩

غرر الدلائل والآيات في شرح السبع العلويات ٢٤١
غرر الفرائد في شرح قصيدة ابن راشد ٤٠
غوالي اللآلي لابن جمهور ٣٠، ٣٩، ٤١، ١٤٩
الغيبة للنعماني ٤٢

(ف)

فتح المنان في تفسير القرآن للقطب ٢١٣
الفتن والملاحم لابن طاوس ١١٨، ١١٩، ١٤٣، ١٩٠
فتوت نامه للكاشي ١١٢، ١٥٨
الفخرية في أمر النية ٨٦، ١٨٥
فرائد السمطين ٤
فرق الشيعة للنوبختي ٦
فص الفصوص للآملي ٧٠
الفصوص لابن العربي ٦٧
الفصول النصيرية للطوسي ١٥٣، ١٩٤، ١٩٥
الفصيح المنظوم ١٤٢
الفقر وتحقيق الفخر للآملي ٧٠
فكر (كتاب ...) ١٨١
الفوائد الشمسية للمازندراني ١٤٥
الفوائد للكاشي ١١٢
فهرست تصانيف المولى ركن الدين ١٩٤
فهرس مكتبة جامعة طهران ٧٠
فهرس مكتبة پهسالار ٢٠٩

(ق)

القاموس المحيط للفيروزآبادي ١٨٥
القانون لابن سينا ٢١٢، ٢١٣
القانون المحقق في المنطق ٢٣٩
القسطاس لابن العتايقي ١١٠
القسطاس ليحيى بن حمزة ٢٣٩
القصائد السبع للشفيهني الحلي ١٣٨
قصائد الشفيهية للحلي ١٣٧
قصة الجزيرة ١٢١
القصيدة البائية ١٤٠، ٢٠٣
قصيدة البستي ١٢٣
قصيدة الحلي في رثاء الآوي ١٧٥، ١٧٦
قصيدة الطوفي البغدادي في الرفض ٨٧
قصيدة في مدح أمير المؤمنين لابن راشد ٤٠
قصيدة مدح صاحب الزمان ٤٠
قصيدة نصر بن عنين ١٨٦
القضاء والقدر للكاشي ١١٢
قلندر نامه للحسيني ٥٦

قواعد الاحكام للحلي ١٢ ، ٣٦، ٣٨ ، ٤٥ ، ٥٩، ١٣٦ ، ١٧٨، ٢٠٠ ، ٢٠٦ ، ٢٣٥
قواعد التوحيد . لتركه ١٨٢
القواعد الكلية للشهيد ٢٠٦
قواعد المرام في علم الكلام لابن ميثم ٥

(ك)

الكاشف للغمة ٢٣٩
كاشف المعاني في شرح حرز الأماني لگلستانه ١٠٧ ، ٢٠٤، ٢١١
كاشف المعاني لعياد ١١٦
الكافية الحاجبية ٤٧ ، ٤٨
الكافية لفخر المحققين ١٨٥
الكامل لابن أثير ٢١٧ ، ٢٣١
الكامل البهائي ٤٢ ، ٢٠٢
كتاب ابن تيمية الى السلطان عما فعله بكسروان ١٩٢
كتاب الأخبار لابن كمش ٤٥
كتاب أردشير الى گشنب ١٨٣
كتاب سليم بن قيس ١٨١
كتاب علي بن المؤيد الى الشهيد ٢٠٥
كتاب فكر ١٨١
كتاب المحقق الحلي الى محفوظ بن وشاح ٢٢٢
الكشاف للزمخشري ٢٠٠ ، ٢٤١
كشف الأسرار للميبدي ١٥٠
كشف الظنون ٢٢ ، ٤٧ ، ٤٨ ، ٥٤ ، ٥٦، ١١٢ ، ١١٣ ، ١٢٣، ٢٠٥ ، ٢١١
كشف الغمة للاربلي ٢ ، ٤ ، ١٢، ٣٧ ، ٥١ ، ٧١ ، ١٠٩ ، ١٢٥، ١٥٢ ، ١٥٨ ، ١٦١ ، ١٩٣ ، ١٩٤ ، ١٩٧ ، ١٩٩ ، ٢١٠
كشف المراد للحلي ١٩٩ ، ٢٠٤
كشف المستور للجلدكي ٢٢
كشف الوجوه الغر للكاشي ١١٢
الكشكول لصاحب الحدائق ٢
الكشكول فيما جرى على آل الرسول للآملي ٣٩ ، ٧٠ ، ١٤٩
الكشكول فيما جرى على آل الرسول لابن المعمار ١٢١
كفاية الطالبين لابن المتوّج ٧ ، ٨، ١٢٢
كنز الرموز للحسيني ٥٥
كنز الفوائد للكراجكي ٣٨
كنز الكنوز للآملي ٧٠

الكنى والألقاب للقمي ٥٤ ، ٩٦ ، ١٣٥ ، ١٨٤ ، ٢٢٢
گلشن راز للشبستري ٥٦ ، ٢١٠

(ل)

لامية مهيار ١٤٦
لب اصطلاحات الصوفية للآملي ٦٩
لسان العرب ٢٠٤
لسان الميزان لابن حجر ١٣٩
لطائف الاعلام للكاشي ١١٢
لطيفهء غيبي ١٨٢
لغات فرس ١٦
اللمعات للعراقي ٥٥
اللمعة الدمشقية للشهيد ١٧٥ ، ٢٠٥ ، ٢٠٦
اللؤلؤة ٢٠٥ ، ٢٠٧

(م)

مبادي الوصول الى علم الأصول للحلي ٣ ، ٥ ، ٤٠ ، ١٣٦ ، ١٩٠
المبسوط للطوسي ٤٣ ، ٨٥ ، ١٠٣
المثنوي للمولوي ٢١٢
مجالس العشاق ١٥١
مجالس المؤمنين ١ ، ٣ ، ١٠ ، ٢٣ ، ٢٨ ، ٢٩ ، ٤٧ ، ٦٠ ، ٦١ ، ٦٦ ، ٦٨ ، ٧٦ ، ٧٨ ، ٨٥ ، ٩٥ ، ١٠٠ ، ١٠٦ ، ١١٢ ، ١٢٧ ، ١٣٥ ، ١٣٧ ، ١٣٨ ، ١٤٤ ، ١٤٥ ، ١٤٩ ، ١٥١ ، ١٦١ ، ١٦٥ ، ١٦٦ ، ١٦٧ ، ١٦٨ ، ١٦٩ ، ١٧٧ ، ١٨٦ ، ١٨٧ ، ٢٠٣ ، ٢٢٢ ، ٢٣١ ،
مجلة المجمع العلمي ٩٦
مجمع الآداب لابن الفوطي ٦ ، ٨ ، ١٢٥ ، ١٦٠
مجمع الأسرار للآملي ٧٠
مجمع البحرين للطريحي ٥٤
مجمع الفصحاء لهدايت ١٦ ، ٥٦ ، ٧٠ ، ١٥٠ ، ١٥١ ، ١٨٣ ، ١٩٩
مجموعات الماحوزي ١٠٥
المجموع الرائق ٢٠٦ ، ٢٣٦
المجموع العتيق ٢٤١
مجموع علي بن محمد ١٤٦
مجموع الغرايب للكفعمي ١١٠
مجموعة الجبعي ٦ ، ١١ ، ٣٢ ، ٣٣ ، ١٢٧ ، ١٣٤ ، ١٤٨ ، ١٤٩ ، ١٧٨ ، ١٩٦ ، ٢٠٠ ، ٢٠٦

مجموعة شهاب البحراني ٩٣
مجموعة الكفعمي ١٣٦
مجموعة النوكاريزي ٢٠٩
مجموعة ورام ٣٨
محاسن اصفهان للمافروخي ٥٨
محاضرة تاريخية للشبيبي ١١٤
المحاكمات للقطب الرازي ١١٤ ، ٢٠١ ، ٢٠٢
المحصل في أسرار المفصل ٢٣٩
المحيط الأعظم للآملي ٦٧ ، ٧٠
المختصر ٣٦
مختصر اصل علاء بن رزين ٢٠٦
مختصر التذكرة ٨
المختصر للحسن بن سليمان ٤٥
مختصر المراسم لسالار ١٨٣
مختصر الوجيزة لابن مكرم ٢٠٥
المختلف للحلي ٢ ، ١٧٩ ، ٢٣٣ ، ٢٣٤
مدارج السالكين للآملي ٧٠
مدارج السالكين للبيابانكي ١٠
المدرسة السيارة ١٦١ ، ٢٠٣ ، ٢٠٤
مرآة البلدان ٢٢
مرآة البديع للحسيني ٥٦
مرآة الجنان لليافعي ٤٦ ، ١٨٠
مرآة المحققين للشبستري ٢١٠
المراثي السبع للشفيهي الحلي ١٣٨
المراسم العلوية لسالار الديلمي ٥٩ ، ١٧٩
مرثية الحلّي للآوي ١٧٥ ، ١٧٦
مزار عتيق ١١٧
المسائل الآملية للآملي ٧٠
المسائل الحيدرية ٧٠
المسائل العشرون الحكمية لشرفشاه ٤٨
المسائل المظاهرية ٣٧ ، ١٣٦ ، ١٥١
مسائل ابن مكي ٤٤
المسائل المهنائية للحلي ٥٢ ، ٦٨ ، ١٣٠ ، ٢٢٤
مسائل ابن نجم عن الشهيد ٣٨ ، ١٣٠
مستدرك الاجازات ٢١١ ، ٢٤٠
مستدرك الوسائل ١٨٦ ، ٢٠٥
مشارق الأنوار للصاغاني ١٩٥
مشايخ الشيعة للكركي ١٠٧ ، ٢١١
المشتهر في نقض المعتبر ٢٠١
المشجر الاصيلي لابن الطقطقي ٤٩ ، ١٩٦
المشجرة لنورنجش ١٣٥

مشكاة الأنوار في الرد على الباطنية ٢٣٩
مصابيح القلوب للسبزواري ٣٩
المصباح للجلدكي ٢٢
مصباح الأرواح للبيضاوي ١١١ ، ١٨٩
مصباح المتهجد للطوسي ١٤٣ ، ١٤٤
مصفى المقال ٤٣
المطالع ٢٠٠
مطلع البدور ٢٣٩
المعاد للآملي ٦٧
المعاد في رجوع العباد ٧٠
معالم الدين ١٣٨ ، ١٩٨ ، ٢١٩
المعالم الدينية ٢٣٩
معالم الزلفى للبحراني ١٥١
المعتبر لابي البركات اليهودي ٢٠١
المعتمد من المنقول في ما جرى على آل الرسول للآملي ٧٠
معجم الالقاب ١٩٨
معجم البلدان ٢٥ ، ٢٦ ، ٣٣ ، ٣٥ ، ٧٦ ، ٨١ ، ٨٨ ، ٩٢ ، ١٥٧ ، ١٦٦ ، ١٩٢ ، ٢٢٠ ، ٢٣١ ، ٢٣٢
معجم الشيوخ لابن الفوطي ١١٦
معجم المطبوعات ٢٢ ، ١٣٤
المعراج للحسن بن صالح ٣٥ ، ٣٦
معراج الكمال للافتوني العاملي الاصفهاني ٤٤
معراج اليقين للحداد ٢٢١
معرب زبدة الهيئة للكاشي ١٤٩
معرب الفصول النصيرية للجرجاني ١٥٣ ، ١٩٤
معنى واو العطف للآملي ٢٠٣
المعيار ليحيى بن حمزة ٢٣٩
معيار جمالي ١٦
مفتاح الخير في شرح رسالة الطير ٩٣
مفتاح الرموز ٤٥
مفتاح المفتاح للقطب الشيرازي ٢١٣
مفردات ابن بيطار (مختصر ...) ٢٠٥
المقاصد لابن المتوج ١٢٢
مقالة سليمان ظاهر في مجلة المجمع العلمي ٩٦
المقاييس ١٩٤ ، ٢٠٥
مقتل عمر لابن مظاهر الواسطي ١٣٦ ، ١٥١
مقدمة التحفة السعدية ٢١٣
مقدمة الطاهر لابن يابشاذ ٢٣٩
مقلاد الكنوز ٤٥

مكاتبات الكاشي والسمناني ١١٢، ١١٣
المنار للنسفي ١٢٣
منازل السائرين للهروي ١١٢
المناسخات للاعرجي ١١
مناشدات الشهيد والحسيني ١٢٣
مناقشات كتابية بين البيابانكي والكاشي ١٠
منتخبات انوار الشريعة للآملي ٧٠
منتخب التأويل للآملي ٧٠
منتخب رسالة الصنايع لرامي ٤٧
المنتخب في لباب الادب لابن العتايقي ١١٠
منتقى المعاد في مرتقى العباد للآملي ٧٠
منتهى السؤل والأمل ٣٥، ١٥٣
المنصّص في شرح الملخّص ١٤٠
المنهاج ليحيى بن حمزة ٢٣٩
منهاج الاستقامة ٥٤
منهاج الكرامة ٥٤
منهاج الوصول للبيضاوي ١٣٦
منهاج الهداية في تفسير الخمسماية آية لابن المتوج ٧
منية الحكيم وبغية الفقيه . لميرزبزرگ ١٦٨
منية اللبيب في شرح التهذيب ١٢٤
مؤرخ العراق ابن الفوطي . للشبيبي ١١٤
الموفقة (الخطبة ...) ١٩٩
المهنائية للحلّي ٦٨

(ن)

النابس ٢٢٨، ٢٣٦
الناسخ والمنسوخ لابن العتايقي ١١٠
الناسخ والمنسوخ لابن المتوج ١٢٢
نامهء تنسر ١٨٣
نتايج الفكر للجلدكي ٢٢
نثار الازهار لابن مكرم ٢٠٥
نزهة الأرواح للحسيني ٥٦
نزهة الجليس وقرصة الانيس ١٨٤
نزهة القلوب للمستوفي ٦٣
نشوار المحاضرة (مختصر ...) لابن مكرم ٢٠٥
نص النصوص للآملي ٧٠
نظم اخذ الثار لابن المتوج ٨
نظم ألفية الشهيد ٤٠
نفائس الفنون للآملي ١٦، ٥٣، ٥٦، ١٠٧، ١١٦، ٢٠٣، ٢٠٤، ٢١١

نفحات الأنس للجامي ١٠، ١١٣، ١٣٥، ١٥١
النفس في معرفة الرب للآملي ٧٠
النفلية للشهيد ٢٠٦
نقد الرجال ٥٤
نقد النقود للآملي ٦٨، ٧٠
نوابغ الرواة ٢٠٠
نهاية الاحكام للحلي ١٣٦
نهاية الأحكام للطوسي ١٠٣، ١٨٠
نهاية الادراك للقطب الشيرازي ٢١٣
نهاية البادي لابن الاعرج ١٢٨، ١٩٤
النهاية في تفسير الخمسماية آية لابن المتوج ٧، ١٢٢
نهاية التوحيد في بداية التجريد. للآملي ٧٠
نهاية الطلب للجلدكي ٢٢
نهاية الوصول الى علم الأصول ٢٠٢، ٢٣٩
نهج البلاغة ٥، ٢٤، ٣٩، ١١٠، ١٨٢، ١٨٤، ١٨٨، ١٩٩
نهج الحق للحلّي ٥٤
نهج المسترشدي للحلّي ٥، ١٠٨، ٢٢١
النيروزية (الرسالة ...) ١٤٥

(و)

الوازعة لذوي الألباب ٢٣٩
الوازعة للمعتدين (ضد الرفض) ٢٣٩
الوافي بالوفيات للصفدي ٤٩، ٢٣٩
الوافية في شرح الكافية ٤٨
واو العطف واختلاف الشيعة والسنة في معناها ٢٠٣
الوجود في معرفة المعبود الآملي ٧٠
الوجيزة (الرسالة ...) ٢١٣
الوجيزة لابن بسام ٢٠٥
وسائل الشيعة للحرّ ٦٤
وصيتنامه لرشيد الدين فضل‌الله ١٦١
وصية النبي لعلي ١٩٩

(ه)

هداية الأديب لميرزا بزرگ ١٦٨
هدية العارفين ٥٦، ١١٢، ١١٦، ١٢٣
هفت بندكاشي ٤٤
يادگار (مجلة ...) ٥٨، ١٢٤، ١٨٧، ٢٠٤

جدول الخطـــأ والصواب

ص	س	خطأ	صواب
١٠٧	١٢	عهدة	عمدة
١٣٥	٢١	شنبهه	شنبه
١٣٦	٢	الظاهرية	المظاهرية
١٥٠	١٠و٢٥	برسه	پرسه
١٥٣	١٤	٧١٦	٧١٨
١٧٨	١٤	١١٧	١٧٧
١٧٩	٢١	النورس	النوري
١٨٢	٦	يتهمه	إتهمه
١٩٨	٣	...	٤٤
٢٠٤	٢٣	محمد	محمد بن
٢٠٥	٢٤	الاجازة	بالاجازة
٢٢٣	٥	والسلطان	أخ السلطان محمد
٢٢٤	٢	الآي	الآخر
٢٢٤	١٥	...	١٣٠

فهرست کتابهای چاپ شدهٔ مؤسسه مطبوعاتی اسماعیلیان

قم: خیابان ارم تلفن ۲۵۲۱۲

۱	تفسیر المیزان	۲۱ جلد	العلامة السید محمد حسین الطباطبائی
۲	تفسیر نور الثقلین	۵ جلد	العلامة الخبیر الشیخ عبدعلی بن‌حجة الحویزی
۳	تفسیر البرهان	۵ جلد	السید هاشم الحسینی البحرانی
۴	مستدرک الوسائل	۳ جلد	العلامة حاج میرزا حسین النوری الطبرسی
۵	جامع السعادات	۳ جلد	الشیخ الجلیل محمد مهدی النراقی
۶	نهایة الاحکام فی معرفة الاحکام	۲ جلد	الحسن بن یوسف بن علی المُطهر الحلی
۷	شرایع الاسلام	۴ جلد	محقق الحلی
۸	الاصول الکافی	۲ جلد	ابی جعفر محمد بن یعقوب الکلینی الرازی
۹	شرح رسالة الحقوق	۲ جلد	حسن السید علی القبانچی
۱۰	شرح نهج البلاغه	۲۰ جلد	ابن ابی الحدید
۱۱	المکاسب المحرمه	۲ جلد	آیةالله العظمی الحاج آقا روح‌الله الموسوی الخمینی
۱۲	کتاب البیع	۵ جلد	آیةالله العظمی الحاج آقا روح‌الله الموسوی الخمینی
۱۳	الرسائل	۲ جلد	آیةالله العظمی الحاج آقا روح‌الله الموسوی الخمینی
۱۴	تحریر الوسیله	۲ جلد	آیةالله العظمی الحاج آقا روح‌الله الموسوی الخمینی
۱۵	الخلل فی الصلوة	۱ جلد	آیةالله العظمی الحاج آقا روح‌الله الموسوی الخمینی
۱۶	الطهارة	۲ جلد	آیةالله العظمی الحاج آقا روح‌الله الموسوی الخمینی
۱۷	تحریرات فی الاصول	۱ جلد	العلامة الشهید آیةالله السید مصطفی الخمینی
۱۸	ایضاح الفوائد	۴ جلد	فخر المحقّقین الحلّی
۱۹	الذریعة الی تصانیف الشیعة	۲۸ جلد	العلامة الشیخ آقا بزرگ طهرانی
۲۰	طبقات اعلام الشیعة	دوره	العلامة الشیخ آقا بزرگ طهرانی
۲۱	مجمع الرجال	۷ جلد	العلامة الشیخ علی القهپائی

۲۲	جامع المدارک	۷ جلد	آیةالله العظمی الحاج السید احمد الخونساری
۲۳	القواعد الفقهیة	۷ جلد	آیةالله السید میرزا حسن الموسوی البجنوردی
۲۴	امل الآمل	۲ جلد	الشیخ محمد بن الحسن (الحرالعاملی)
۲۵	المستمسک العروة الوثقی	۱۴ جلد	آیةالله السید محسن الطباالطبائی الحکیم
۲۶	التکامل فی الاسلام	۷ جلد	احمد امین
۲۷	العروة الوثقی	۲ جلد	آیةالله السید محمد کاظم الطباالطبائی الیزدی
۲۸	دروس فی علم الأصول	۳ جلد	آیةالله السید محمد باقر الصدر
۲۹	حیاة الامام الحسین (ع)	۲ جلد	باقر شریف القریشی
۳۰	حیاة الامام الحسین (ع)	۳ جلد	باقر شریف القریشی
۳۱	شرح تبصرة المتعلمین (قضاء)	۱ جلد	الفقیه المحقق ضیاء الدین العراقی
۳۲	کلمة التقوی	۸ جلد	الشیخ محمد امین زین الدین
۳۳	المفردات	۱ جلد	الرّاغب الاصفهانی
۳۴	مصباح المنیر	۱ جلد	العلامة احمدبن محمدبن علی المقری الفیومی
۳۵	ارشاد الطالب	۴ جلد	الاستاد آیةالله شیخ جواد تبریزی
۳۶	درر الفوائد	۲ جلد	العلامة الحاج الشیخ محمد تقی الاملی
۳۷	اعراب القرآن	۳ جلد	الزجاج
۳۸	معارف و معاریف	۵ جلد	سید مصطفی حسینی دشتی
۳۹	البهجة المرضیة	۱ جلد	جلال الدین سیوطی
۴۰	الحاشیه	۱ جلد	ملا عبدالله
۴۱	النهایة	۵ جلد	المبارک بن محمد الجزری (ابن الاثیر)
۴۲	بلاغة الحسین	۱ جلد	حجةالاسلام سید مصطفی آل اعتماد
۴۳	اصول الفقه	۴ جلد	الشیخ محمد رضا مظفر
۴۴	المنطق	۱ جلد	الشیخ محمد رضا مظفر
۴۵	فقه اللغة	۱ جلد	ابی منصور اسماعیل الثعالبی النیشابوری

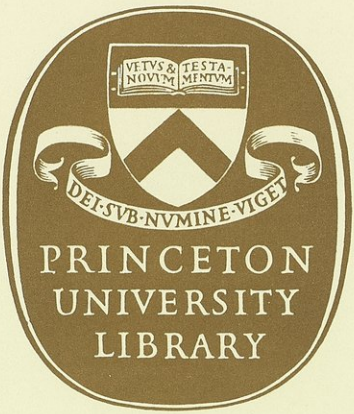
VETVS & NOVVM
TESTA-MENTVM
DEI·SVB·NVMINE·VIGET
PRINCETON
UNIVERSITY
LIBRARY