2272
.624
.389
V.2

2272.624.389 V.2
Ma'rūf
Tārikh 'ulama'
al-Mustansiriyah

DATE | ISSUED TO

DATE ISSUED | DATE DUE | DATE ISSUED | DATE DUE

Princeton University Library
32101 073489823

ناجي معروف

تاريخ علماء المستنصرية

الجزء الثاني

ساعدت جامعة بغداد على طبعه

حقوق الطبع محفوظة للمؤلف

مطبعة العاني ـ بغداد
١٣٨٤هـ ـ ١٩٦٥م

For Favour of Exchange
from CENTRAL LIBRARY
UNIVERSITY OF BAGHDAD

Ma'rūf, Nājī

تاريخ علماء المستنصرية

Tārīkh 'ulamā'
al-Mustansiriyah

تأليف

ناجي معروف

عميد كلية الآداب بجامعة بغداد

الجزء الثاني

ساعدت جامعة بغداد على طبعه

بغداد ـ مطبعة العاني

2272
.624
.389

V.2

حقوق الطبع محفوظة للمؤلف

الطبعة الثانية سنة ١٣٨٤هـ ـ ١٩٦٥م

بسم الله الرحمن الرحيم

مقدمة الجزء الثاني

لقد حاولت في هـذا الجزء ان ابحث بتفصيل في أمـر حيوي بالنسبة للمدرسة المستنصرية وله أهمية خاصة بالنسبة للثقافة العربية • فقـد جعلت أول بحـوثه : مدرسـة العـربية والأدب العـربي ومشـيخة النـحو • وذكرت علماء العربية الذين درسوا عـلوم العـربية بالمستنصرية باعتبار ان العربية ضرورية للدراسات الاسلامية من تفسـير وحديث •• ، وللتشريعات والقواعد التي وضعها الفقهاء والحـكام والقضـاة لمختلف الأمـور الدينية والدنيوية •

ولما كنت قد عُنيت في الجزء الأول من هذا الكتاب بمدرسة الفقه وعلمائها من المدرسـين ، والمعيدين ، والمتفقهة فجعلتهـا أول بحوثه بالنسـبة الى الثقافات الدينية فقد جعـلت مدرسـة العربية أول البحـوث في هـذا الجزء ، واتبعتها بمشيخة العلوم الدنيوية •

وقد عرجت بعد هـذا البحث على جامـع المستنصرية فذكرت أئمتـه وخطباءه ، وذكرت الموقتين والساعاتيين في ايوان الساعـات الذي كان قبالة المدرسة وتجاه بابها •

ثم عُنيت بالبحث في أمر حيوي آخر لـه خطورته بالمستنصرية يومئذ وهو دار الـكتب القيمة التي انشأهـا المستنصر عندما انشأ مدرسته وزوّدهـا بأحسن المؤلفات العربية المعروفة يومذاك •

وحاولت ان اتحـرى في بـاب آخر ما قـدمه علـماء المستنصرية من خدمات للحضارة العربية، والثقافة الاسلامية، في أواخر الدولة العباسية ، وفي العصور المغولية التي خيم فيها الظلام على العالم ، وكان علماء بغداد يومئذ ينيرون للناس طريق الحيـاة في تلـك الخطوب المدلهمة ، ويقدمون أنفسهم ضحايا لسيوف هولاكو ، وتيمورلنك فداءً للاسلام ، والعلم ، والحق •

وقد جمعت بالاضافة الى ذلك ذيولاً وملاحق كثيرة تعد من أهم الأمور المتممة لبحوثنا عن المستنصرية ، وعلمائها .

ولهذا الجزء بعد ذلك أهمية كبيرة لأنه اشتمل ـ بالاضافة الى الأبواب الستة التي احتواها ـ على جميع الفهارس المفصلة ، وبعض المخططات ، والتصاوير الموضحة لكليات هذه الجامعة ، ومدارسها واقسامها العلمية . كما اشتمل على المصطلحات الفنية والعمرانية التي جمعت فيها كثيراً من الشروح اللغوية والاصطلاحية وغيرها من الامور التي تساعد الى حد بعيد على الاطلاع على اللغة العربية في أواخر الدولة العباسية ، ودول المغول والتركمان وتأثيرها في اللغات الاعجمية وتأثرها بها .

والله تعالى من وراء القصد

المؤلف

ناجي معروف

عميد كلية الآداب بجامعة بغداد

الباب السابع

مشيخة الأدب العربي بالمستنصرية

الفصل الاول

شروط مشيخة الادب العربي

لم يكن بالمستنصرية فيما يظهر بناية خاصة لتدريس اللغة العربية ، وآدابها ، ونحوها ، وصرفها ، وبلاغتها وعلومها الأخرى • واستنادا الى المعلومات التي عثرنا عليها يمكن القول بأن الأقسام العلمية المختلفة كافة كانت تُعنَى بالعربية باعتبارها الأساس القوي الذي ترتكز عليه علوم الشريعة الاسلامية سواء كانت من الأصول أو الفروع ، ويستند اليه العلماء في فهم القرآن الكريم والتمكن من تفسيره وحذق علومه وأحكامه ، والاحاطة بالأدب العربي شعره ونثره • وبلغ من عنايتهم بالعربية انهم كانوا يطلقون على من تنتهي اليه رياستها لقب « أمير المؤمنين في اللغة »[1] •

ويظهر انه لم يكن للعربية بناية خاصة بها لما ذكرناه من ان العربية كانت تدرس في كل الاقسام العلمية بالمستنصرية ولذلك كانت المجالس التي تعقد لدراسة اللغة فيها انما كانت تعقد في رواقها أي في صحنها وأواوينها • ولعل من أحسن الأمثلة على ذلك المجالس العشرة التي عقدها ابن الصَّيْقل الجزري برواق المستنصرية سنة ٦٧٦هـ وكانت تضم ١٦٠ عالماً من علماء بغداد أكثر من شهرين[2] •

---

(١) الخطيب البغدادي ج ١٤ ص ٢٧٤ •

(٢) تلخيص مجمع الآداب ج ٤ الورقة ١٣٠ ومنتخب المختار ٢٢٨ • والمقامات الزينية •

ويمكننا ان نقول أيضاً : إن العربية كانت تدرس بالمستنصرية على أيدي علماء مشهورين سيأتي ذكرهم في هذا الباب .

وقد علمنا من دراستنا لبعض المدرسين انه كان هناك مشيخة للنحو أو العربية . وكان لشيوخها من الأهمية ما لشيوخ دار الحديث فقد كانوا يتمتعون بالحقوق التي كان يتمتع بها شيوخ دار السنة .

اما الشروط التي شرطها المستنصر في هذه المشيخة فيمكن ذكرها على النحو التالي[٣] :

١ ـ ان يكون بالمستنصرية « نحوي » يشتغل بعلم العربية .

٢ ـ ان يكون له في كل يوم ستة ارطال خبزاً ، ورطلان لحماً بحوائجها وخضرها ، وحطبها .

٣ ـ ان يكون له في كل شهر ثلاثة دنانير .

ومع عناية القوم بعلم العربية واستمرار الدراسة بالمستنصرية مدة طويلة من الزمن بلغت عدة قرون فاننا لم نستطع العثور على أكثر من تسعة علماء ومعيد واحد درّسوا فيها النحو والآداب العربية وهم : ابو عبدالله الحُصَيْني . ويعقوب الأنصاري الخزرجي . وابن القوّاس . والذهلي الشهرباني ، وابن الصَّيْقل الجزري . وابن إياز ، وذو الفقار ، وفخرالدين ابن الفصيح الكوفي وابنه جلال‌الدين ابن الفصيح .

وبالاضافة الى ذلك فقد وجدنا في أوائل عهود المستنصرية ترجمة موجزة لنحوي آخر رتب معيدا بالمستنصرية وهو فخرالدين الآمِدي المالكي ، ولم نجد في شروط المستنصرية ذكرا لترتيب المعيدين في النحو ، ولعله كان قد رتب معيدا للفقه المالكي فيها على الرغم من أنه كان مدرس النحو

---

(٣) الخزرجي . الورقة ١٤٩ .

بمدرسة « سعادة »[1] ومع ذلك يحتمل انه كان في مشيخة العربية معيدون أسوة بما كان في بقية الأقسام العلمية بالمستنصرية ولو لم ينص على ذلك في شروط مشيخة النحو. وكذلك كانت الحال في دار السنة اذ لم تنص الشروط على وجود المعيدين للحديث فيها ، ومع ذلك فقد وجدنا معيدين كانوا يعيدون ما يلقيه شيوخ الحديث على طلابهم من المحدّثين . كما اننا عرفنا اسماء مئة وستين عالماً من علماء بغداد ممن سمعوا بالمستنصرية مقامات شيخ الأدب العربي الوزير ابن الصَّيْقل الجزري في سنة ٦٧٦هـ ، وهي المقامات المعروفة بالمقامات « الزينية » .

---

(٤) سعادة : اسم لرجل يقال له : عزالدين ابو الحسن سعادة بن عبدالله الرومي المستظهري الخادم الرسائلي . كان خادماً يفصح بأكثر اللغات . عمر لنفسه داراً جميلة على دجلة ، وهي التي وقفها على الصوفية ، وجعل أمرها الى القاضي وجيه‌الدين عمر السهروردي البكري . وعلى عقبه ، ونسله . وكانت وفاته سنة ٥٠٠هـ ودفن في جوار الامام ابى حنيفة . راجع المنتظم في حوادث سنة ٤٩٥هـ وابن الفوطي ٤ : ١٥٨ ـ ١٥٩ .

الفصل الثاني

علماء العربية بالمستنصرية

لقد أقرأ العربية بالمستنصرية ، وتولى مشيخة النحـــو والأدب فيهـا العلماء الآتي ذكرهم ، وهم فيما نرى أقل بكثير مما كان يجب أن نعثر عليه فيها من أدباء ونحويين وشعراء ، نظراً لأهمية العربية عند المسلمين واعتبارهـا الأساس الأول للتفسير والحديث ، والفقه ، وبقية العلوم كما اسلفنا • على أن كثيرا من المدرسين كانوا يشاركون في علوم مختلفة • وكان الواحد منهم يبرز في أكثر من علمٍ واحد • فقد ذكر المؤرخون كثيرا من العلماء الذين بلغوا شأواً بعيداً في العربية كابن السباك مدرس الحنفية الذي قـالوا عنه ؛ إنـه تفرّد بالمستنصرية بالعلوم الأدبية • ونظم شعراً تجاوز به حد الشِّعْرَى • وهو عالم بغداد وواحدها الذي يُطلق عليه « استاذ » • وأمثال ابن السباك في في المستنصرية كثيرون • ولذلك نستطيع أن نقول : إن هؤلاء ربما درّسوا العربية أيضا لطوائفهم بالاضافة الى العلوم الدينية التي كانوا يدرسونها ولو لـم نعثر على نص صريح في ذلك •

١ ـ ابو عبدالله الحصيني
المتوفى سنة ٦٣٩هـ

ذكره الذهبي في المشتبه فقال : « شيخ العربية بالمستنصرية ابو عبدالله محمد بن علي بن سعيد الحُصَيني الضرير تلميذ ابي البقاء • مـات سنة ٦٣٩هـ »[٥] •

---

(٥) المشتبه ص ١٦٦ •

٢ ـ عزالدين الموصلي

٦٢٨/١/١٢هـ + ؟/١٢/٦٩٦هـ

ذكره ابن الفوطي[٦] فقال : « عزالدين أبو الفضل عبدالعزيز بن جمعة بن زيد بن عزيز القوّاس الموصلي نزيل بغداد النحوي بالمستنصرية[٧] .

٣ ـ يعقوب الانصاري الخزرجي

؟/١٢/٦٤١هـ + ؟

قال السيوطي[٨] : هو يعقوب بن يوسف بن قاسم بن الحسين[٩] بن عوض الأنصاري الخزرجي العُبادي يوسف المالكي النحوي نجم‌الدين كذا ذكره ابن رافع . وقال : قرأ على البدر بن مالك : التسهيل لأبيه ، وعلى ابن إياز[١٠] ، والفخر بن مقلة الاربلي النحوي . ودرّس بالمستنصرية . مولده في ذي الحجة سنة ٦٤١هـ . ومن شعره :

يا من يميزني لا تزدري خلقي ... بل اسأل الناس عن خلقي وعن خلقي
امّا ترى الدر وسط البحر مسكنه ... وقد كساه جلابيبا من العلق

٤ ـ هبةالله الذهلي الشهراباني

المتوفى بعد سنة ٦٨٢هـ

ذكره ابن الفوطي[١١] فقال : قوام‌الدين أبو القاسم هبةالله بن أحمد بن هبةالله بن ابي عيسى الذهلي ، الشهرباني الأديب المهندس ،

---

(٦) تلخيص مجمع الآداب ج ٤ الورقة ١١ .
(٧) راجع ترجمته في المعيدين ص ٢٥٥ من الجزء الاول من هذا الكتاب .
(٨) طبقات النحاة الورقة ٣٦٢ من مخطوطة لندن .
(٩) في النسخة المطبوعة ص ٤١٩ « الحصين » بدلا من الحسين .
(١٠) في المخطوطة « ابن ابار » وليس بصحيح .
(١١) تلخيص مجمع الآداب ج ٤ الورقة ٢٥٣ .

من بيت معروف بالتقدم ، والرياسة ، والتصرف ، والكتابة • رأيته في حضرة شيخنا شمس الدين علي بن مشرف الفرضي[١٢] • وكان فصيح المقال ، ماهرا في فن الرياضيات علما وعملا • وكان شهي المحاضرة ، حسن المذاكرة ، له شعر فصيح • وكان يتردد الى خزانة الكتب بالمستنصرية •

ورد ذكره في اجازة ابن الصَّيْقَل الجزري باسم قوام الدين هبة الله ابن عبدالله بن ابي عيسى الشهراباني الذهلي • وقد سمع من ابن الصيقل سنة ٦٧٦هـ برواق المدرسة المستنصرية من مقاماته الزينية من أول المجلس الخامس الى آخر المجلس السابع أي من المقامة الحادية والعشرين الأعرابية الى نهاية المقامة الخامسة والثلاثين السروجية •

ورتب مدرس النحو بالمستنصرية سنة ٦٨٢هـ • ووقعت داره في ليلة مطيرة عليه وعلى زوجته ، وولده فمات تحت الهدم شهيداً ، وأخرجت جنازته وجنازة زوجته ، وجنازة ولده • وفجع بهم أهل بغداد •

٥ ـ ابن الصيقل الجزري
المتوفى سنة ٧٠١هـ

شرف المعالي معد بن نصرالله بن رجب بن ابي الفتح الميورقي[١٣] بن حسن بن اسماعيل الجزري البغدادي ، أبو الندى بن ابي الفتح اللغوي

---

(١٢) هو الصاحب الصدر الكبير شمس الدين علي بن محمد بن عبيدالله المعروف بابن مشرف الفرضي الحاجب • ورد ذكره بين العلماء الذين سمعوا من ابن الصيقل الجزري مقاماته الزينية برواق المستنصرية سنة ٦٧٦هـ •

(١٣) نسبة الى جزيرة ميورقة احدى جزر الباليار وهي ميورقة ومنورقة ويابسة من جزر البحر الابيض المتوسط في شرقي الاندلس فتحها العرب وظلت بلادا اسلامية عدة قرون •

(١٤) نسبة الى الجزيرة وهي جزيرة آقور بين دجلة والفرات ، تشتمل على ديار مضر ، وديار بكر ، وديار ربيعة • ومن مدنها : حرّان أو الرها ، والرقة ، ورأس عين ، ونصيبين وسنجار ، والخابور ، وماردين ، وآمد ، وميّافارقين ، والموصل، أفتتحها عياض بن غنم في ولاية سعد بن ابي وقاص•

الملقب شمس الدين ، الوزير العالم زين الدين المعروف بابن الصيقل الجزري[١٤] ، شيخ الأدب ، ومصنف المقامات المشهورة المعروفة بالمقامات الخمسين الزينية[١٥] . حدّث بها ، سمعها منه الشيخ نجم الدين عبدالعزيز بن عبدالقادر البغدادي بالمستنصرية سنة ٦٧٦هـ في جمع من الفضلاء وحدّث بها عنه بالقاهرة ، وسمعها منه عنه[١٦] . وممن قرأها عليه ابنه عين الزمان أبو المعالي وابنه الآخر زين الدين ابو الفتح نصرالله.

قال ابن الفوطي[١٧] : وصح ذلك في مجالس عشرة آخرها يوم الثلاثاء سابع عشر جُمادَى الآخرة سنة ست وسبعين وستمئة برواق المدرسة الشريفة المستنصرية بمحضر جمع غزير من العلماء وجمٍّ غفير من الفضلاء ، وكتب والده بخطه : قرأ عليّ ولدي الموفق السعيد البار أبو المعالي عين الزمان أسعده الله مدى الازمان ، وألبسه ملابس الايمان والامان ، جميع هذه المقامات السعيدة المعزوَّة اليّ من حفظه . وقد حفظها في مدة اثنين وخمسين يوما بلياليها متخللة في مدة أربعة أشهر وثلاثة عشر يوما حفظا عليَّ مكررا بين يديّ ، وأجزتُ له أن يُقرئها ، ويرويها عني ، وجميع ما صح لديه ويصح من خطي ، ورسائلي ، ومنقولاتي ، ومسموغاتي ، ومختصراتي ، وسائر مصنفاتي على الشروط المعتبرة عند أهل العلم كثرهم الله وكرّمهم ، ثقة بصحة ما نقله ونظر بعين عقله . وأنا برىء من زيغ البصر ، وهفوة القلم . وكتب الفقير الى رحمة ربه ورضوانه معد بن

---

(١٥) منها نسخة في معهد المخطوطات العربية مؤرخة في سنة ٧٠٢هـ راجع فهرس المخطوطات المصورة ج ١ ص ٥٣٠ . ومنها نسخة في خزانة نور عثمانية رقمها ٤٢٧٢ ونسخة ناقصة في مكتبة المتحف العراقي ببغداد وأخرى في لينكراد في روسية .

(١٦) تلخيص مجمع الآداب ج ٤ الورقة ٩٠ : سعد بدلا من معد . وهو خطأ .

(١٧) ج ٤ ص ١٣٠ .

نصرالله الجزري لثلاث بقين من ذي الحجة من شهور سنة سبع وسبعين وستمئة هجرية[١٨] .

وذكر الذهبي ان ابن الصيَّقَل الجزري صنّف خمسين مقامة وقدمها الى عطا ملك الجويني فأعطي عليها ألف دينار .

وذكر حاجي خليفة « المقامات الزينية » فقال هي من « انشاء الشيخ الامام شمس‌الدين ابي الندى معد ابي الفتح نصرالله بن رجب المعروف بابن الصَّيْقل الجزري المتوفى سنة احدى وسبعمئة .. وهي خمسون مقامة ... أولها : الحمد لله الذي أيَّدنا بمنائح الآلاء ... » وفرغ من انشائها سنة ٦٧٢هـ .

وقد حدّث عن ابي نصر المصري ونسب روايتها الى القاسم بن جريال الدمشقي[١٩] . ويذكر اليونيني ان الصاحب علاءالدين أثابه عليها ألف دينار بعد أن فضلت على مقامات الحريري[٢٠] .. « وقد أودعها الجد والهزل ، والمرصع من النثر ، والمصرّع من الشعر ، والحمض ، والآيات المحكمات ، والأخبار المسندات ، وعرائس المذاكرات وغرائس المناظرات ، والعظات ، والمضحكات ، والملهيات ، والمفاكهات ، والمناقشات ، والرسائل والمسائل ، والبدائع والغرايب ، والخطب والنخب ، والامثال ، والعبارات الحسنة ، والحكايات المستحسنة ، والقوانين الطبية ، والقواعد الفرضية ، والافانين الأدبية ، والنكت الفقهية ، والأصول النحوية .

وقد اخلاها من المعمّى وقال: لم أرصع بها شعراً من غير نظم بديهتي ، ولا من غير رقم قريحتي ، سوى مصراع لامرئي القيس وأبيات للصِّمَّة » .

---

(١٨) منتخب المختار ٢٢٨ تلخيص مجمع الآداب ج ٤ ص ١٣٠ .
(١٩) كشف الظنون ص ١٨٧٥ .
(٢٠) ذيل مرآة الزمان ج ٤ ص ٢٢٦ .

(تاريخ علماء المستنصرية ج ٢ م ٢)

ومن هذه المقامات الخمسين : المقامة البغدادية ، والطوسية ، واللاذقية ، والحجازية ، والحلوانية ، والعمادية الاربلية ، والرَّسْعَنِية ، والبحرانية ، والنيسابورية ، والماردينية ، والمصرية ، والدهلية ، والقدسية ، والعانية ، والأعرابية ، والشهرزورية ، والحلبية ، والملطية ، والكوفية ، والبصرية ، والحِمْصية ، والواسطية ، والحمـــوية ، والموصـلية ، والرهـاوية ، والاهوازية ، والدمشقية ، واليمنية ... الخ .

وقد سمعها منه بالمستنصرية زهاء « ١٦٠ » رجلاً من الأئمة الكبار ، والعلماء ، والسادة الفضلاء العظماء ، من مختلف المدن ، والأقطار الاسلامية وكان من بينهم يومئذ :

١٥ عالماً من علماء المستنصرية ببغداد .

و٤٠ من علماء المدرسة البشيرية ببغداد .

و٢ من علماء المدرسة النظامية ببغداد .

و١ من كل من مدرسة دار الذهب ، ومدرسة ســعادة ، والمدرسة الشرابية ، والمدرسة العصمتية ببغداد .

وكان سِماع هؤلاء العلماء لهذه المقامات في مجالس عشرة بمدة شهرين ويومين آخرها يوم الثلاثاء ١٧ جُمادَى الآخرة سنة ٦٧٦هـ .

وكانت القراءة برواق المدرسة الشريفة المستنصرية ... ومن تخلف له شيء أعيد له ما فاته ، وكمل سماعه إما برباط القصر ، أو بدار المصنف المجاور للرباط المذكور .

وقد أيد ابن الصَّيْقل الجزري هذا السَّماع لست خلون من شهر ذي الحجة سنة ٦٧٧هـ .

وكان ابن الصَّيْقل الجزري يسكن ببغـداد في دار بجـوار رباط القصر .

٦ ـ جمال‌الدين بن اياز
المتوفى في ١٣/١٢/٦٨١هـ

قال السيوطي[٢١] : الحسين بن بدر بن اياز بن عبدالله أبو محمد العلامة جمال‌الدين • كذا ساق نسبه ابن رافع في تاريخ بغداد[٢٢] • وقال أبو حيان : ابن ايار (كذا) أبو معاليل[٢٣] مات ليلة الخمسين ثالث عشر ذي الحجة سنة احدى وثمانين وستمئة • قال الشرف الدمياطي : رأيته شابا في زي أولاد الاجناد ، يقرأ النحو على سعد بن أحمد التبياني[٢٤] • وقد نقل الحسين بن اياز عن استاذه المذكور في شرح الفصول في مواضع عديدة• وسماه سعدالدين • وذكر انه شرح الجزولية •

وقد ورد ذكر ابن اياز في اجازة الحسن بن مطَهَّر الحلي لعلاءالدين علي بن ابراهيم بن زهرة العلوي الحلبي قال : « ومن ذلك جميع مصنفات ابن الحاجب عني عن جمال‌الدين حسين ابن اياز النحوي عن شيخه سعدالدين المغربي البياني عن المصنف •• »[٢٥] •

---

(٢١) بغية الوعاة : الورقة ٢٠١ من مخطوطة لندن و ٢٣٢ ـ ٢٣٣ من النسخة المطبوعة •

(٢٢) لم نجد له ذكرا في منتخب المختار وقد ورد اسمه في ترجمة تاج‌الدين ابن السباك عند ذكر العلماء الذين درس عليهم ابن السباك فذكر انه درس « علم الأدب علي بن الحسين بن ابان » والصحيح « ابن اياز » راجع ص ١٤٢ من منتخب المختار •

(٢٣) وفي النسخة المطبوعة أبو تعاليل ص ٢٣٣ •

(٢٤) في النسخة المطبوعة : البيناني ص ٢٣٣ • وفي تلخيص مجمع الآداب ج ٤ ص ٧٣ من النسخة المطبوعة « البيّاني » •

(٢٥) بحار الانور للمجلسي ٢٥ : ٢٥ •

وقال ابن رافع : كان أوحد زمانه في النحو والتصريف • وكان دمث الاخلاق • وقال ابن مكتوم : لا اطلاع له على غوامض النحو[٢٦] •

وكان ابن اياز ممن سمع المقامات الزينية الخمسين وما في أولها من المقدمة والخطبة والديباجة ، وما في آخرها من الاعتذار على مصنفها الوزير شمس‌الدين ابن الصَّيْقل الجزري سنة ٦٧٦هـ برواق المستنصرية •

وقال الصفدي[٢٧] : ولي مشيخة النحو بالمستنصرية • وقال مؤلف الحوادث الجامعة : رتب مدرسا للنحو بالمستنصرية[٢٨] • وقال غيرهما : النحوي بالمدرسة الشريفة المستنصرية •

وقال ابن تغري بردي : « الحسن بن اياز العلامة جمال الدين شيخ العربية • ولي تدريس المستنصرية ببغداد وهو من أعيان العلماء »[٢٩] •

قرأ على التاج الأُرموي مدرس الشرابية ببغداد[٣٠] • وسمع من ابن القُبَيْطِي جزءاً ولم يحدّث به • واجاز له الشيخ • وسمع عليه مجد الدين أبو الميامن عبدالوهاب بن جلال‌الدين يوسف بن اياز بن عبدالله البغدادي[٣١] وقرأ عليه تاج‌الدين ابن السباك الحنفي • وكتب عنه أبو العلاء الفرضي وابن الفوطي وغيرهما •

ومن تصانيفه : كتاب «قواعد المطارحة» ، و «والاسعاف في الخلاف» • وآداب الملوك و « والمأخذ المتبع » و « مسائل الخلاف » في النحو و « وشرح

---

(٢٦) وفي النسخة المطبوعة « لم اطلع له على غوامض في النحو » •

(٢٧) الوافي ج ١١ الورقة ٦٢ •

(٢٨) ص : ٤٢٦ وقد جاءت الترجمة ناقصة مشوهة جدا والكلمات محرفة وكان يمكن تصحيح بعضها مثلا « سراباذ » وصحيحها « بن اياز » •

(٢٩) المنهل الصافي الورقة ٣٤ من مخطوطة باريس •

(٣٠) راجع ترجمته في كتابنا « المدارس الشرابية » •

(٣١) ابن الفوطي ج ٥ ص ١٨٠ الترجمة ٣٦٠ •

الضروري » لابن مالك و « المحصول في شرح الفصول » لابن معطٍ في النحو[٣٢] .

٧ ـ ذو الفقار القرشي
٦٢٣هـ + ؟/٨/٦٨٥هـ

قال السيوطي[٣٣] : قال الذهبي : نحوي سمع ببغداد من الكاشْغَري وابن الخازن . ودرّس بالمستنصرية . وقال عنه أيضا : قرأت بخط ابن الفوطي « السيد العالم مدرس المستنصرية للشافعية » . ولعله درّس الفقه للشافعية . وفي الوقت نفسه درس النحو بالمستنصرية .

٨ ـ ابن الفصيح الكوفي[٣٤]
٦٨٠هـ ـ ٢٦/٨/٧٥٥هـ

ترجمته في منتخب المختار ، والدرر الكامنة ، والجواهر المضية ، والفوائد البهية ، والمنهل الصافي ، وتاج التراجم ، والنجوم الزاهرة . وبغية الوعاة . والشذرات ج ٦ ، وأعيان العصر واعوان النصر ، والوافي بالوفيات للصفدي .

---

(٣٢) لاحظ ترجمة ابن معطي في البداية والنهاية ج ١٣ ص ١٣٤ وهو فقيه نحوي حنفي توفي سنة ٦٢٨هـ وكان قد نظم ارجوزة في القراآت السبع . وصنف « الدرة الالفية في علم العربية » في النحو ، وكتاب العروض نظماً . كما نظم صحاح الجوهري . راجع هدية العارفين ١ : ٣١٣ وبغية الوعاة ص ٢٣٧ وتاريخ الادب للعزاوي ١ : ١٦١ .

(٣٣) بغية الوعاة الورقة ٢١٣ من مخطوطة لندن ، منتخب المختار ص ٥٤ .

(٣٤) ورد في منتخب المختار ص ٣٤ أبن بنت الفصيح لكنه ذكر في المصادر الاخرى (ابن الفصيح) والظاهر انه هو الصحيح . الا اذا كان هو ابن بنت الفصيح . وابنه جلال الدين هو « ابن الفصيح » .

فخرالدين أبو طالب أحمد بن علي بن أحمد الهمداني الكوفي ، الحنفي النحوي ، البغدادي ، المعروف بابن الفصيح الكوفي • ولد بالكوفة بحسب رواية الصفدي[٣٥] في سنة ٦٨٠هـ وقيل في سنة ٦٩٧هـ • وجاء في الدرر ان مولده في سنة ٦٩٩هـ وذلك نقلا عن الذهبي[٣٦] • ونشأ بالكوفة ودرس بها وسافر الى دمشق سنة ٧٤١هـ وبها توفي يوم الاحد ٢٦ شعبان سنة ٧٥٥هـ • وكان له ابن نابغة اسمه جلال‌الدين عبدالله توفي قبل والده سنة ٧٤٥هـ • ويظهر ان ولادة الابن كانت في ٧٠٢هـ •

درس الفقه على العلماء المعاصرين له ومنهم : حسام‌الدين السغناقي صاحب النهاية ، المدرس بمدرسة ابي حنيفة[٣٧] • وبرع في الفقه ، واتقن العربية والنحو وأصبح شيخ النحاة ببغداد • وكانت له مشاركة في العلوم من حكمة وفلسفة وأدب • وكان له نظم ومصنفات في المذهب • قرأ القراآت السبع ونظم فيها قصيدة لا تزال موجودة في مكتبة برلين[٣٨] • وأجاز روايتها وهي على وزن الشاطبية بغير رموزٍ وسماها « حل رموز الشاطبية » فجاءت في نحو حجمها بل أصغر • ونظم « السراجية » في الفرائض • و « مستحسن الطرائق في نظم كنز الدقائق » • و « منار الأنوار » في أصول الفقه • و « النافع » في الفروع •

سمع من ابن عبدالحق مدرس المستنصرية[٣٩] ومن ابن الدواليبي شيخ دار السنة المستنصرية ، وصالح بن عبدالله ابن الصباغ الاسدي • وأجاز له اسماعيل ابن الطبال شيخ الحديث بالمستنصرية • وذكر الشيخ الامام

---

(٣٥) الدرر الكامنة ١ : ٢٠٤ •

(٣٦) الدرر الكامنة ١ : ٢٠٤ •

(٣٧) الجواهر المضية ج ١ ص ٢١٣ •

(٣٨) منتخب المختار ص ٣٥ • الحاشية (١) للعزاوي •

(٣٩) منتخب المختار ص ١٢٣ • وفي ص ١٢٤ قال فخرالدين احمد ابن العلامة محمود الكوفي وليس بذاك •

عفيف‌الدين أبو محمد عبدالله ابن المطري[٤٠] .. انه سمع عليه الجزء الذي خرّجه الحافظ الذهبي لعفيف‌الدين وقال : وله ميل الى صناعة الحديث وأهله . وذكر بعضهم انه كان معظما له . وقال اللَّكْنَوِي[٤١]: درّس ببغداد ، ودمشق . وأفتى ، وصنف ، وتفقه عليه عبدالوهاب بن أحمد بن وهبان الدمشقي . وكان ابن الفصيح حسن الأخلاق ، كثير التودد، لطيفاً ، جامعاً للعلوم العقلية والنقلية . شغل التلاميذ بالفقه وغيره . وكان له صيت ذائع في العراق ودمشق . قدم بغداد من الكوفة فتعبد في مشهد ابي حنيفة ، ودرّس بمدرسته ، وأعاد ، وأفاد . وأقرأ العربية بالمستنصرية، وانتهت اليه رياسة الحنفية في زمانه . وفي سنة ٧٤١هـ توجه الى دمشق فأكرمه الطنبغا نائب الشام . ودرّس بمدرسة الخاتون بالقصّاعين ، وأعاد بالريحانية . وتخرج به جماعة في العربية . وتصدر للافتاء في الفقه الحنفي، والاقراء للقرآن . ومهر في حل المشكلات والغوامض ، حتى أصبح اماما ، عالما ، بارعاً في الفنون المختلفة . وجاء في الدرر الكامنة[٤٢] انه نظم الكثير . وكتب ابو الخير سعيد الدهلي شيئاً من شعره . وفي منتخب المختار والدرر الكامنة نماذج من شعره ايضاً .

وذكر له محيي‌الدين القرشي قصيدة من الشعر[٤٣] . وكان كثير الاحسان الى الطلبة بنفسه وماله .

٩ ـ جلال‌الدين ابن الفصيح الكوفي
؟/١٠/٧٠٢هـ + ٧٤٥هـ

وردت أخباره في بغية الوعاة في طبقات اللغويين والنحاة للسيوطي ص ٢٧٨ والشذرات ج ٦ ص ١٤٣ والمنهل الصافي ، والوافي بالوفيات

---

(٤٠) نسبة الى المطرية المصرية .
(٤١) الفوائد البهية ص ٢٦ .
(٤٢) ١ : ٢٠٤ .
(٤٣) الجواهر المضية ١ : ٧٩ .

وأعيان العصر وأعوان النصر للصفدي والدرر الكامنة ج ١ ص ٢٠٤ ومنتخب المختار ٦٤ .

أبو محمد عبدالله بن احمد بن علي الفقيه الحنفي النحوي الكوفي الهمداني . ولد في شوال سنة ٧٠٢هـ وتوفي سنة ٧٤٥هـ قبل والده . وكان ثبتاً أديبا نابغة . وكان يقرىء العربية بالمستنصرية . وكان له شعر فائق ، وقصائد منها قصيدتان في مدح الرسول (ص) وقصيدة في معرفة عقود القيظ سماها : « عقد الدر في عقود الحر » ، وقصيدة في طآت القرآن . والقراآت للقرآن الكريم سماها « عمدة القراء وعدة الاقراء » .

طلب الحديث . وسمع من الجزري والذهبي . وسمع منه ابو الخير سعيد بن عبدالله الدِهلي ، وحدّث عنه .

الفصل الثالث

المعيدون في الآداب العربية

فخرالدين الآمدي
المقتول سنة ٦٥٦هـ

ذكره ابن الفوطي[٤٤] فقال : « فخرالدين أبو جعفر أحمد بن عبيدالله بن الحسين بن أحمد بن جعفر الآمِدي الصوفي • وذكره شيخنا تاج‌الدين أبو طالب في تاريخه وقال : رُتِّب مدرسا للنحو بمدرسة سعادة ثم رتب معيدا بالمدرسة المستنصرية • وله اشعار حسنة مدح بها الامام المستعصم بالله • وكان يحضر مجلس الوزير مؤيدالدين ابي طالب ابن العلقمي • وقد كتب شعره في شعراء العصر • واستُشْهِد في الواقعة سنة ٦٥٦هـ » •

---

(٤٤) تلخيص مجمع الآداب ج ٤ الورقة ١٥١ •

الفصل الرابع

طـــلاب العـــربية

ليس بأيدينا ثبت عن طلاب العربية في المستنصرية • ولم نعرف طلاباً انبتوا في هذه المشيخة • ويظهر ان جميع الفقهاء في المستنصرية كما اسلفنا كانوا يدرسون علوم العربية باعتبارها الاساس الأول للعلوم الدينية • وجل ما نعرفه عن مدرسة العربية انه كان فيها شيخ للنحو يشتغل بعلم العربية • وقد ذكرنا تسعة شيوخ ومعيداً واحداً • أما الطلاب فلم نعرف منهم احدا •

وقد ذكرنا ثلاثة ممن سمع على ابن الصيـــقل الجـــزري مقاماته بالمستنصرية اثنان منهم من ابناء ابن الصيقل • كما اننا ثبتنا في مواطن عديدة اسماء العلماء والفقهاء الذين سمعوها منه برواق المستنصرية سنة ٦٧٦هـ وقد بلغ عددهم مئة وستين رجلاً في عشرة مجالس •

١ ـ نجم‌الدين البغدادي
المتوفى بعد سنة ٦٧٦هـ

نجم‌الدين عبدالعزيز بن عبدالقادر البغدادي • سمع بالمستنصرية من معد بن نصرالله شمـــس‌الدين الوزير المعروف بابن الصَّيْقَل الجزري مقاماته مع جمع من الفضلاء سنة ٦٧٦هـ وحدّث بها عنه في القاهرة[٤٥] •

---

(٤٥) منتخب المختار ٢٢٨ • وتلخيص مجمع الآداب ج ٤ الورقة ٩٠ وفيه وردت كلمة « سعد » بدلا من « معد » •

٢ ـ عين الزمان الجزري(٤٦)
المتوفى بعد سنة ٦٧٧هـ

ذكر ابن الفوطي أنه قرأ المقامات الزينية على منشئها والده شيخ الأدب شمس‌الدين ابي الندى معد بن زين الدين ابي الفتح نصرالله بن رجب بن ابي الفتح المعروف بابن الصيقل الجزري برواق المستنصرية سنة ٦٧٦هـ .

٣ ـ زين‌الدين الجزري(٤٧)
المتوفى بعد سنة ٦٧٧هـ

---

(٤٦) راجع ترجمة والده في الفصل الثاني من مشيخة الادب العربي من هذا الكتاب .

(٤٧) راجع ترجمة والده في الفصل الثاني من هذا الكتاب .

الباب الثامن

مشيخة العلوم بالمستنصرية

الفصل الاول

شروط مشيخة العلوم الرياضية بالمستنصرية

لقد بحث العرب كثيراً في العلوم النظرية والعملية فكتبوا المؤلفات المعتبرة في الرياضيات كالجبر والمقابلة والهندسة والمثلثات واللورغارتمات • كما بحثوا في الطب والصيدلة ، والفلك والرصد ، والكيمياء والفيزياء ، واكثروا من نظم هذه العلوم شعراً أيضاً •

ونظموا علم العروض والبيان ، والمنطق ، والنحو ، والفقه والخلاف ، والتاريخ ••• ونظمو في العلوم على اختلافها •

كما ألفوا في البيزرة والبيطرة ، وتركيب العين ، وتشريح الطيور • وألفوا في خلق الانسان ، وانساب الحيوان ، والوحوش ، والحشرات ، والطيور ، والدواجن ، وأصول الخيل ، والابل •

وبحثوا في الالبان والحليب ، والنحل والعسل • والشجر ، والنبات ، والزرع ، والبقول ، والخصب ، والقحط ، والمياه ، والفلاحة ، والعمارة ، والانواء ، والسحاب ، والرياح ، والامطار ، والازمنة ••• الخ •

وكتبوا في الصناعات كالاصباغ ، والمداد ، والحبر ، والانسجة ،والورق والاواني ••• الخ •

وكتبوا في صحة الاجسام وتقويم الابدان ، وفي علم الميقات وعمل الساعات ، وأنواع الآلات التي تصفر ، والتي يدخل فيها الهواء بواسطة الضغط المائي • ومن مؤلفاتهم في ذلك كتاب ابي العز اسماعيل الجزري المتوفى سنة ٦٠٢هـ في معرفة الحيل الهندسية « أي الميكانيك » • وقد الف الكندي

---

(١) نظم علي بن موسى السالمي الانصاري في الكيمياء ولم ينظم احد مثل نظمه بلاغة معان ، وفصاحة الفاظ ، وعذوبة تراكيب • الوافي ١٢ : ٢١٨ • ونظم علي بن سليم الاذرعي الشافعي سنة ٧٣١هـ كتاب التنبيه في ١٦ الف بيت • الوافي ١٢ : ٧٣ • ونظم على بن عبدالجبار الهذلي التونسي سنة ٥١٩هـ ردا على المرتد البغدادي ١١ الف بيت على قافية واحدة • الوافي ١٢ : ٩٤ •

قبل ذلك : رسالة في عمل الساعات على صفيحة تنصب على السطح الموازى للافق خير من غيرها .

وقد تميزت بحوث العرب هذه بالابداع والابتكار وتصليح كثير من اغاليط اليونان والهنود وغيرهم . وكانت بحوثهم في استخراج سَمْت القبلة، والاستدلال على كيفيتها من المبتكرات العربية ولم يكن للغير فيها أثر يذكر .

ولقد ذكر المؤرخون[٢] العلوم التي كانت تدرس بالمستنصرية كما اسلفنا غير انه فيما يظهر لم يكن في المستنصرية جناح خاص ، أو بنايات معروفة لأكثر هذه العلوم كما كان الامر بالنسبة لمدرسة الفقه ، ودار القرآن . ودار السنة ، ومدرسة الطب . ويظهر أن هذه العلوم كانت كالنحو ، والآداب العربية ، ليس لها مبانٍ خاصة بها . وكان يقوم بتدريسها رياضيون معروفون غير أن أخبارهم لم تصل الينا .

ذكر المؤرخ أحمد بن عبدالله البغدادي نقلا عن ابن واصل مؤلف كتاب « مفرّج الكروب » أن المستنصر بالله جعل في المستنصرية « شيخ فرائض »[٣] .

وجاء في الحوادث الجامعة[٤] : أن المستنصر شرط أن يكون بالمستنصرية مَنْ يشتغل بعلم الفرائض ، والحساب .

وقال ابو الحسن الخزرجي[٥] : « وأن يكون من جملة الفقهاء فَرَضي عالم بالحساب ، يُعطَى في كل شهر ثلاثة عشر قيراطا وحبة زيادة على مشاهرته .

وذكر الاربلي[٦] : أن الحساب ، والمساحات ، وقسمة الفرائض ، والتركات ، ومنافع الحيوان ، وحفظ الصحة ، وتقويم الابدان كانت تدرس بالمستنصرية .

---

(٢) راجع ص ٢٧ من هذا الكتاب .
(٣) عيون اخبار الاعيان . الورقة ١٥٩ .
(٤) ص : ٥٩ .
(٥) العسجد المسبوك الورقة ١٤٩ .
(٦) خلاصة الذهب المسبوك ص ٢١٢ .

الفصل الثالث

علماء الرياضيات بالمستنصرية

لم نعرف من بين الذين اشتغلوا بتدريس الحساب ، والفرائض بالمستنصرية غير « قمرالدين الحاسب » الذي رتب عند افتتاح المستنصرية مدرساً للحساب ، والفرائض فيها • وهو الرياضي الوحيد الذي عثرنا له على ترجمة موجزة • قال ابن الفوطي[٧] : ذكره شيخنا تاج‌الدين أبو طالب علي بن انجب ابن الساعي في كتاب التاريخ فقال : قمرالدين أبو عبدالله محمد بن علي المعروف بالمحل البغدادي الحاسب • وقال : كان يعرف بالقمر • وكان أسود اللون • تفقه بالمدرسة النظامية ، واشتغل بالحساب ، والفرائض حتى برع في ذلك • قرأ على جمال‌الدين بن ثبات الهمامي ، وعلى ابن مبشر • وأفتى في الفرائض • وكان آية في الذكاء •

ولما فتحت المدرسة المستنصرية رتب مدرس الحساب والفرائض بها • وتوفي في شعبان سنة ثلاث واربعين وستمئة •

واذا كنا لم نعثر الا على ترجمة واحدة لفَرَضي واحد بالمستنصرية فأننا نجد أحيانا ذكرا لبعض رجال المستنصرية الذين كانوا ماهرين في فن الرياضيات[٨] علماً وعملا لأن طبيعة الوصايا ، والمواريث ، والتركات ، – وهي من أبواب الفقه المهمة – تستلزم هذه المهارة في الرياضيات •

ويمكننا ان نشير الى عدد كبير من الرياضيين والمهندسين والفرائضيين

---

(٧) تلخيص معجم الالقاب ج ٤ الورقة ٢٣٧ •
(٨) تلخيص معجم الالقاب ج ٤ الورقة ٢٥٣ •

الذين اشتغلوا اساتذة ومدرسين ، ومعيدين ، وفقهاء في المستنصرية • غير اننا لم نعثر على ما يدل على انه عيّن عليهم ان يشتغلوا في مشيخة العلوم بالذات •

ومن بين اولئك الذين اشتهروا بالرياضيات من علماء المستنصرية : هبةالله الذهلي الشهراباني ، المهندس مدرس النحو بالمستنصرية • وعبدالمؤمن بن عبدالحق مدرس الحنابلة فيها ، فقد كان اماما في الجبر والمقابلة • وقد تفرد كما يقول ابن رجب في وقته ببغداد في علم الفرائض والحساب • وكذلك كان تقي‌الدين الزريراني •

ويقول ابن رجب : ان الزريراني كان يراجع عبدالمؤمن في ذلك ويستفيد منه[٩] •

وظل محيي‌الدين ابن العاقولي يدرس العلوم الرياضية والهندسية سبع سنين على عمادالدين ابن الخوّام البغدادي المتوفى ببغداد سنة ٧٤٢هـ[١٠] •

---

(٩) طبقات الحنابلة ج ٢ ص : ٤٣٠ •

(١٠) راجع ص ٣٧٢ من الجزء الاول من هذا الكتاب • بروكلمن ، والاعلام للزركلي ٤ : ٢٧٠ •

الباب التاسع

الائمة والخطباء في جامع المستنصرية

الفصل الاول

جـــامع المستنصرية

ومما يتصل بمدرسة الفقه جامع المستنصرية وهو في رأينا يقع في الضلع القبلية المطلة على النهر بين رُبْعَيْ الشافعية والحنفية ، وبين رصيف النهر وصحن المدرسة أي ساحتها الداخلة • ويمكننا ان نلمح ذلك من اشارة مؤلف كتاب الحوادث الجامعة حين يقول بصدد كلامه على ارباع المدرسة : ربع القبلة الايمن • والربع الثاني يسرة القبلة ، ولو أن المراد بالقبلة في كثير من الاحيان : اتجاه القِبلة وسَمْتها أو الوجه القبلي • ولكننا نستطيع ان نفهم مما قاله أنه يريد بالقِبلة قبلة الجامع الذي كان يقع دون شك في هذا المكان وليس في غيره • ذلك ان المستنصرية كانت تتكون من مدرسة الفقه التي وصفناها • وفيها أكثر طلاب هذه الجامعة • وأما الاقسام الأخرى التي تصاقبها ، أو تجاورها فهي دار القرآن الواقعة في الحد الأعلى منها ، وهي بناية مستقلة تلاصق المستنصرية من اعلاها • وكانت دار السنة فيما نرجحه في جناحها الشرقي الذي فيه المكتبة لأننا نرى ان دار الكتب كانت في بعض القاعات الكبيرة التي لا تزال ماثلة حتى اليوم في الجناح الشرقي من المستنصرية ، وفي الحد الاسفل منها ، ولا يفصلها عن مدرسة الفقه غير دهليز طويل عالٍ فيه كُوَىً للانارة ، والتهوية •

واذا لم تكن المكتبة ودار السنة في هذه القاعات الكبيرة فمن

---

(١) يعرف اليوم بجامع الصاغة او جامع الخفافين وهو من عهد الخليفة الناصرلدين الله بنته أمه زمرد خاتون ولم يبق منه الا منارته •

المحتمل ان تكون وراء هذه القاعات على جزء من الساحة الكائنة بين المستنصرية وبين مسجد الحظائر أو في محل آخر من المستنصرية كالقاعتين الكبيرتين اللتين في ربع الشافعية وكانتا تؤلفان جزءاً من مقهى آل المميز[٢] . واما المارستان أو البيمارستان وهو صُفّة الطب أو مدرسة الطب فقد كان في بناية كانت تقع أمام باب المدرسة يُدرس فيها الطب . وحيث أننا شرحنا بايجاز هذه الأقسام فلابد ان نذكر شيئا عن جامع المستنصرية .

ان جامع المستنصرية لا يمكن ان يكون الا في داخل بناية مدرسة الفقه ، لأن هذه المدرسة تتوسط الأقسام المختلفة في هذه الجامعة ، لا سيما وأن في الضلع الجنوبية بناية لا يمكن ان تكون الا جامعا . وهذا الجامع قد ذكرته المصادر على اختلافها . غير أنها لم تعين مكانه ، وكأنها لم تر حاجة الى ذكر موقعه لأنه كان يقع في داخل المستنصرية . ولو كان يقع خارج المدرسة لأشارت الى ذلك .

ويظهر أنه كان ثمة مسجد مجاور لدار القرآن المستنصرية ذكره ابن الفوطي[٣] في ترجمة عزالدين يونس بن يحيى الخالدي النيلي ، الخطيب المتوفى سنة ٦٩٣هـ بقوله : « واستوطن بغداد وسكن بالمسجد المجاور لدار القرآن المستنصرية » وهو غير الجامع الذي نبحث عنه . ولعله في موضع جامع الوزير الحالي الواقع في أعلى جامع الآصفية « الذي هو دار القرآن المستنصرية » وربما كان قرب المدرسة التشية التي كانت في محل جامع الوزير المذكور او انه كان مسجد المدرسة التشية نفسها لأن المدارس كانت تحتوي على مساجد في داخلها لاقامة الشعائر الدينية فيها .

وقد أشار الرحالة نيبور سنة ١٧٥٠م الى ان جامع المستنصرية هو

---

(٢) لقد استملكت الحكومة عام ١٩٦١م مقهى آل المميز وأصبحت القاعتان المذكورتان جزءاً من المدرسة المستنصرية وقد قامت مديرية الآثار العامة بمرمتهما ، وازالة كل أثر للمقهى المذكور .

(٣) التلخيص ٤ : ٣٩٣ .

« جامع الخلفاء » الذي كان يقع في سوق الغزل الحالية • وهو جامع القصر الذي كان في عهد الخلفاء العباسيين • وهذا الأمر بعيد عن الحقيقة لأنه لا يعقل أن المستنصرية كانت تمتد على هذه المساحة الشاسعة ، على أن ابن واصل يذكر ان المستنصر رتب في جامع القصر – وهو الجامع الذي يصلي فيه الخليفة ، أربع دكك برسم مدرسي المدرسة المستنصرية ، وفقهائهم ، يصلون على هذه الدكك • « فقهاء كل طائفة على دكة منها » ثم يقول : « وهذه الدكك كلها عن يمين المبنى • وكانت العادة اذا فرغت الصلاة ان يجلسوا للمناظرة ، وذكر مسائل الخلاف ، والبحث فيها • ومن أراد من الفقهاء مدح الخليفة بقصيدة قام وأنشدها قبل ذكر المسألة »[٤] •

وفي أوائل القرن التاسع عشر ذكر بعضهم الى ريموند Raymond[٥] قنصل فرانسة ببغداد أن « المولاخانة » كانت جامعا لطلاب المستنصرية ، وليس بصحيح أيضا لأن المولاخانة ، وجامع الآصفية كانا يؤلفان دار القرآن المستنصرية في أغلب الظن •

اننا لا نشك في أن جامع المستنصرية كان في داخل المستنصرية وهو جامع لرجال المستنصرية ، ومدرسيها ، وطلابها وغيرهم • وكانت تقام فيه الخطبة أي صلاة الجمعة ، وصلاة العيدين بالاضافة الى الاوقات الخمسة المعروفة •••

جاء في كتاب الحوادث الجامعة[٦] في حوادث سنة ٦٥٤هـ عندما غرقت بغداد ان الناس صلوا « عدة جمع في المدرسة المستنصرية • وكان الناس يحضرون بالسفن فامتلأت المدرسة ، وغلق بابها ، واتصلت الصفوف في السفن من باب المستنصرية الى سوق المدرسة والى آخره » •

ولما كانت المستنصرية قد بنيت لتنافس النظامية فليس ثمة شك في أن

---

(٤) مفرج الكروب الورقة ٣٩ من مخطوطة باريس •
(٥) ص ١٥٦ و٢١٨ • من رحلته في اطلال بابل •
(٦) ص ٣١٨ •

بعض أقسامها كان على صفة النظامية ، وحيث أن « أمين الدين مرجان » بنى المدرسة المرجانية على غرار النظامية فاننا نستطيع ان نقول : ان بعض مباني « المرجانية » تشبه الى حد كبير بعض أقسام المستنصرية • وقد رأينا تشابه الزخارف في كل منهما الى حد بعيد ، كذلك نلاحظ ان في المستنصرية بناية تشبه مسجد المدرسة المرجانية من حيث وقوعها في الضلع الجنوبية ، وفي شكل العقود المطلة على صحن المدرسة مما يجعلنا نستنتج ان هذا القسم هو جامع المستنصرية المشهور • وهناك دليل آخر على موقع هذا الجامع وهو المحراب الموجود في الضلع القبلية • وقد عثرت مديرية الآثار العامة على بعض القاشاني القديم فيه[٧] • غير ان الذي نلحظه في هذا الجامع هو ضيقه بالنسبة لأرباب هذا الوقف فهو يبلغ من الطول ٢٣ متراً ومن العرض ستة أمتار • وقد يظن ان سقف الجامع لم يكن معقودا بالآجر والجص وانما كان مسقفا بالخشب ، لانعدام أي أثر للاقواس التي تستند اليها القبب من الداخل ، وليست الحال كذلك في مسجد المدرسة المرجانية • وربما كان معقودا بالآجر غير أن سقفه كان أعلى من سقوف الطابق الثاني • ولم يبق له اليوم أثر يذكر • على انني ارجح ان المسجد كان معقوداً بعقود وقبوات أي انه كان ذا قبب ثلاث كالتي في مصلى المرجانية • وكان السقف يرتفع أكثر من سائر السقوف وربما كان بارتفاع باب المدخل الذي يعلو على سائر المباني ، أو اعلى منه وبذلك يكون هو والباب أعلى مباني المستنصرية •

ويرجع ضيق هذا الجامع الى ان المدارس في هذه العصور أصبحت هي المؤسسات الرئيسة وأصبح في كل مؤسسة كبيرة من هذه المؤسسات مسجد أو جامع صغير للطلبة ، بعد ان كان الامر عكسا أيام كانت الجوامع أهم من المدارس • فقد كان في كل جامع مدرسة صغيرة تابعة له •

---

(٧) لقد كنا أول من نبه الى ان هذه البناية هي جامع المستنصرية في حديث القيناه من دار الاذاعة العراقية سنة ١٩٤٩م • عندما كنت مديرا لأوقاف منطقة بغداد •

ويظهر أنه كان في المستنصرية بالاضافة الى الجامع مسجد[٨] في كل ايوان من الاواوين الاربعة كما يذكر ذلك ابن بطوطة • غير أننا نجد ان الاواوين الحالية لا يمكن ان يكون فيها مسجد الا اذا كان ابن بطوطة أراد بالمسجد هنا موضع السجود ، وان كل طائفة كانت تصلي في ايوانها اضافة الى الصلاة في الجامع المنوه به آنفا ، ومع هذا فاننا نستبعد ذلك لأن الأواوين القائمة في مدرسة الفقه اليوم ليست الا ايوانين فقط • واذا كان المراد بالاواوين قاعات الدرس التي ذكرنا انها في الحد الاسفل من المدرسة فانها مع ذلك خالية من كل أثر للمساجد وان طرز بنائها لا يساعد على وجود مثل هذه المساجد أو المصليات فيها •

---

(٨) ابن بطوطة ج ٢ ص ١٠٩ •

الفصل الثاني

شروط الخطابة والامامة بجامع المستنصرية

ذكر الصفدي والخزرجي أن المستنصر بالله قد اشترط[٩] لجامع المستنصرية الشروط التالية :

١ ـ أن يكون بالمستنصرية من كل طائفة امام يصلي بهم ٠

٢ ـ ان يكون بها من كل طائفة قارىء للسبعة[١٠] ٠

٣ ـ ان يكون بها من كل طائفة داع يدعو ٠

٤ ـ ان يكون بها مؤذن ٠

٥ ـ وجاء في الحوادث الجامعة ألا يخطب بجامع المستنصرية الا هاشمي عباسي ٠

وذكر الخزرجي انه كان يعطى كل واحد من هؤلاء عشرة قراريط في كل شهر زيادة على مشاهرته ٠ ولم نعثر على المقادير التي كانت تدفع للخطباء ، والائمة ، والقراء ، والداعين ، والمؤذنين من الاموال النقدية أو العينية الا ما ذكره الخزرجي ٠ وقد كان مؤملا أن نعثر على عدد كبير

---

(٩) الصفدي في حوادث سنة ٦٣١هـ ٠ مجلة المجمع العلمي العربي بدمشق م ٤ ص ٤١ ـ ٤٣ ٠ والحوادث الجامعة ص ٣٨٥ ٠ والخزرجي الورقة ١٤٩ من العسجد المسبوك ٠

(١٠) ذكر الخزرجي في حوادث سنة ٦٣١هـ الورقة ١٤٩ « البسطة » بدلا من السبعة وهو خطأ ٠ ويراد بالسبعة : القراآت السبع ٠ تقول : تلا بالسبع أو بالعشر أي بالقراآت السبع أو العشر ٠

من الخطباء ، والائمة ، والقراء ، والداعين في هذا الجامع غير اننا لسوء الحظ لم نقف الا على أخبار خطيب واحد هو ابن المحيا العباسي ، ونائب واحد كان يخطب نيابة عنه وهو مدرس الحنفية مظفرالدين ابن الساعاتي ، وواعظ واحد وهو كهف‌الدين القصري . كما عثرنا على ثلاثة من الائمة هم : عزالدين العسكري ، وعزالدين اليـــماني ، وابن ابي الســـعادات الدباس .

الفصل الثالث

الخطباء والوعاظ في جامع المستنصرية

١ ـ ابن المحيّا العباسي(١١)
المتوفى في سنة ٧٠٣هـ

وهو الشيخ محيي‌الدين محمد ابن المحيا العباسي ، وقد عُين في سنة ٦٧٤هـ خطيباً بجامع السلطان ، كما عُين لصلاة العيدين بالمدرسة المستنصرية • ولم يخطب بالعراق بعد الوقعة خطيب هاشمي سواه(١٢) •

وذكر ابن الفوطي(١٣) : ان محيي‌الدين اشتغل بالجلوس في الخلوة في زاوية كمال‌الدين المراغي ، وذلك في سنة ٦٧٥هـ • وذكر أيضا ان مجدالدين ابن الدامغاني الحنفي ، المدرس ، صحبه(١٤) وتفقه عليه •

وجاء في الجواهر(١٥) المضية انه تفقه على جماعة منهم : صالح بن منصور خطيب جامع الكوفة ، وقال عنه : كان اماما فاضلا علامة •

٢ ـ مظفرالدين ابن الساعاتي(١٦)
المتوفى في سنة ٦٩٤هـ

كان يخطب في صلاة العيدين بجامع المستنصرية نيابة عن محيي‌الدين ابن المحيا العباسي •

---

(١١) راجع ترجمته في مدرسي الحنفية ص ١٣٣ من الجزء الاول من هذا الكتاب • وراجع أيضا ج ١ ص ٢٦٣ من الجواهر المضية •
(١٢) الحوادث الجامعة ص ٣٨٥ •
(١٣) تلخيص مجمع الآداب ج ٥ ص ١٢٥ الترجمة ٢٤١ •
(١٤) تلخيص مجمع الآداب ج ٥ ص ١٣٠ الترجمة ٢٤٩ •
(١٥) ج ٢ ص ١٤٤ •
(١٦) راجع ترجمته في مدرسي الحنفية ص ١٢٩ من الجزء الأول من هذا الكتاب •

٣ ـ كهف الدين القصري
المتوفى بعد سنة ٦٧٩هـ

أبو ابراهيم اسماعيل بن عثمان بن محمد بن كهف الدين اسماعيل القَصْري[١٧] الخُوزي الواعظ .

كان اماما ، فاضلا ، عالما ، عاملا ، حافظا ، واعظا ، له العبارات الرقيقة، الرائقة ، والاشارات الرشقية ، الشائقة .

قال ابن الفوطي[١٨] : « ورد بغداد سنة ٦٧٥هـ ، وعقد بها مجالس الوعظ بالمدرسة المستنصرية . فلما قدمْتُ مدينة السلام باشارة الصاحب السعيد علاءالدين عطا ملك ، كتبت اليه رسالة التمس منه الاجازة ، وما ينضمّ الى ذلك من الفوائد والفرائد . فكتب لي اجازة ومعها كراسة بخطه تحتوي على النثر والنظم » . وقال : « ذكرته في المشيخة » .

---

(١٧) لعله نسبة الى قصر ابن هبيرة .
(١٨) تلخيص مجمع الآداب ج ٥ ص ٣١٠ الترجمة ٦٣٨ .

الفصل الرابع

الأئمة في جامع المستنصرية

١ ـ عزالدين العسكري

جاء في منتخب المختار[١٩] انه عزالدين حسن العسكري إمام المستنصرية • تلا بالقرآت العَشْر على نجم‌الدين الواسطي بالمدرسة المستنصرية •

٢ ـ ابن ابي السعادات الدباس

٥٦٨هـ + ٦٤٨/٨/٢١هـ

كان معيداً للحنابلة بالمستنصرية • وقد ولي الامامة بالحنابلة فيها • وكانت وفاته قبل الواقعة سنة ٦٤٨هـ[٢٠] •

٣ ـ ابو المظفر النوحاباذي

٦١٦/١٠/٢٢هـ ـ ٦٦٨هـ

أبو المظفر النوحاباذي[٢١] الحنفي امام المستنصرية ببغداد ولد سنة ٦١٦هـ وتوفى سنة ٦٦٨هـ • ومن تصانيفه :

كشف الابهام لرفع الاوهام •

وكشف الأسرار في الأصول •

والملخص في مختصر القدوري •

---

(١٩) ص ٧٠ •

(٢٠) راجع ترجمته في معيدي الحنابلة من هذا الكتاب •

(٢١) هدية العارفين ٢ : ١٢٩ •

٤ ـ علي بن ابي بكر
المتوفى بعد سنة ٦٧٦هـ

الزاهد علي بن ابي بكر بن علي المقرىء إمام الطائفة المالكية بالمستنصرية • وكان من العلماء الذين سمعوا المقامات الزينية لابن الصيقل الجزري برواق المستنصرية سنة ٦٧٦هـ •

٥ ـ نورالدين الواسطي
المتوفى بعد سنة ٦٧٦هـ

هو العدل نورالدين أحمد بن محمد بن عبدالرحمن الفقيه الشافعي الواسطي إمام الطائفة الشافعية بالمستنصرية • سمع المجلس الأول من المقامات الزينية برواق المستنصرية سنة ٦٧٦ هـ من منشئها الوزير شمس الدين ابن الصيقل الجزري •

٦ ـ عزالدين اليماني الهاشمي
٦٨٠هـ + المتوفى بعد سنة ٧٤٩هـ

يحيى بن قاسم بن عمر بن علي ، وينتهي نسبه الى الحسن بن علي بن ابي طالب • عزالدين اليماني الصنعاني الشافعي ولد سنة ٦٨٠هـ ورحل الى بغداد • وأَمَّ بالشافعية في المدرسة المستنصرية • وقرأ بها القرآن على ابن المحروق الواسطي • ورحل الى خراسان • وسافر الى دمشق • وقصد الحج سنة٧٤٩[٢٢] •

---

(٢٢) الوافي بالوفيات للصفدي ج ٢٥ الورقة ٣٥٥ •

الباب العاشر

الساعاتيون بالمستنصرية

الفصل الاول

ساعة المستنصرية

لقد استعمل العرب الساعات لمعرفة أوقات الصلوات والصيام • ويذكر الجاحظ ان المسلمين كانوا يستعملون بالنهار الاسطرلابات وبالليل المنكبات ، ولهم بالنهار سوى الاسطرلابات وظِلٌ يعرفون به ما مضى من النهار ، وما بقي • ثم يقول : « ورأيناهم يتفقدون المطالع والمجاري »[1] •

وقد أقام العرب والمسلمون الساعات في المساجد ، والمدارس ، ومعاهد العلم ، وعينوا لها المهندسين للاشراف عليها ، والعناية بها •

والفوا الكتب في علم الأوقات وفي الموقتين والساعاتيين بالجوامع والمدارس • وعنوا بمعرفة « الميكانيك » وهو ما كانوا يسمونه بعلم الحِيَل • ومن كتبهم في ذلك كتاب في معرفة الحيل الهندسية لابي العز اسماعيل ابن الرزّاز الجزري المتوفى سنة ٦٠٢هـ وقد تناول فيه جميع أنواع الآلات ومنها التي يدخل فيها الهواء بواسطة الضغط المائي فتُصَفِّر •

وبلغ من عناية العرب بالساعات انها تعددت كثيراً • وقد ذكر أنواعها الجاحظ ، والخوارزمي في مفاتيح العلوم كآلة النوبة ، والفيل ، وصندوق الساعات والمكحلة ، واللوح ، والكاس ، والطاووس ، والرخامة ، والسيّاف والقرد ••• الخ •

ومن هذه الساعات ساعة المستنصرية العجيبة • وقد جاء ذكرها في خلاصة الذهب المسبوك ، وفي كتاب الحوادث الجامعة ، وآثار البلاد للقزويني ، والعسجد المسبوك للخزرجي ••• وملخص أمرها انه في

(١) الحيوان للجاحظ ج ٢ : ص ١٠٧ •

ثامن جُمادَى الآخرة من سنة ٦٣٣هـ تكامل بناء الايوان الذي انشىء قبالة المدرسة المستنصرية • ورُكب في صدره صندوق الساعات على وضع عجيب يعرف منه أوقات الصلوات ، وانقضاء الساعات الزمانية نهارا وليـــلا • والصندوق عبارة عن دائرة فيها صورة الفلك • وجعل فيها طاقات لطاف لها أبواب لطيفة • وفي طرفي الدائرة بازان من ذهب في طاستين من ذهب ، ووراءهما بندقتان من شَبَـه لا يدركهما الناظر ، فعند مضي كل ساعة ينفتح فما البازَيْن وتقع منهما البندقتان • وكلما سقطت بندقة انفتح باب من أبواب تلك الطاقات ، والباب مُذْهب فيصير حينئذ مفضضا ، وحينئذ تمضي ساعة زمانية • واذا وقعت البندقتان في الطاستين فانهما تذهبان الى مواضعهما مـن نفسيهما أي بصورة « تلقائية » • ثم تطلع شموس من ذهب في سماء لازوردية في ذلك الفلك مع طلوع الشمس الحقيقة ، وتدور مع دورانها ، وتغيب مع غيبوبتها • فاذا غابت الشمس وجاء الليل فهناك أقمار طالعة من ضوء خلفها ، كلما تكاملت ساعة تكامل ذلك الضوء في دائرة القمر • ثم تبتدىء في الدائرة الأخرى الى انقضاء الليل وطلوع الشمس فيعلم بذلك أوقات الصلوات ، وتَقضّي الساعات الزمانية ليلاً ونهاراً ، وتوحد المواليد ، وحلول الشمس في البروج الاثني عشر ، وكيفية قطعها الفلك والدرج والدقايق • وهي منقبة جليلة للامام المستنصر بالله •

ولعل في ذكر السماء ، والشمس ، والقمر ، والـكواكب والبروج في ساعة المستنصرية ما يدل على علاقة ذلك كله بالحركة الفلكية من رصد النجوم ، والـكواكب ، وبيان حركة الشمس ، وحركة القمر ، وأوجهه المختلفة •

والمهم في ساعة المستنصرية ان نعلم كيف كانت تحدث هذه الحركات في هذه الميقاتية العجيبة • ولا يمكن ان نحصل على الجواب الا اذا قارنا هذه الساعة بالساعات التي كانت قبلها ، أو الساعات التي عملت على غرارهـــا ، لنتوصل الى كيفية حركتها • جاء في الاعـلاق النفيسة[٢] انـه كان فـي

---

(٢) ابن رسته ص ١٢٥ ـ ١٢٦ •

كنيسة أيا صوفيا في مدخلها الغربي مجلس وأربعة وعشرون باباً صغيراً ، فكلما مضت ساعة من الاربع والعشرين ساعة ينفتح باب من هذه الابواب من نفسه ثم ينغلق لنفسه • وفي ساعة الجزري التي عملها الجزري لابن ارتق قبل ساعة المستنصرية ، وفي ساعة باب جيرون التي وصفها ابن جبير ، وفي الساعات التي عملت بعد ساعة المستنصرية ، وفيما جاء من أوصاف عن الآلات الزمنية نستطيع ان نستنتج ما يلي :

ان الكرات الرصاصية أو النحاسية كانت تدخل جوف الباز ، وتسقط من فمه في اناء من ذهب فيسمع لها صوت ، وذلك اما بطريقة الضغط المائي أو برشح الرمل من ثقوب صغيرة أو بأن تؤخذ شمعة وتقسم الى اثني عشر قسما يستغرق احتراق كل قسم منها ساعة • ثم توضع كرة من الرصاص أو الشَّبَه زنتها معلومة ، عند نهاية كل قسم من أقسام الشمعة فاذا ذاب ذلك الجزء ووصلت النار الى الكرة سقطت في الاناء محدثة صوتا • ثم تذهب من الاناء الى مكانها من ثقب في أسفل الاناء • اما الاقمار والشموس والنجوم فكانت تحدث بتأثير الاضواء من خلفها •••

وقد نظم نظم الشعراء القصائد في ساعة المستنصرية ، وممن وصفها شعراً :

١ ـ جمال الدين عبدالرحمن ابن الجوزي الحنبلي المقتول سنة ٦٥٦هـ وهو حفيد عبدالرحمن بن علي ابن الجوزي المتوفى سنة ٥٩٧هـ وأحد كبار مدرسي الحنابلة بالمدرسة المستنصرية قال من أبيات مدح بها المستنصرية :

يا أيُّها المنصور يا مالكاً
برأيه صعبُ الليالي يَهُونْ
شَيّدتَ لله ورضوانه
أشرف بنيانٍ يرُوق العيونْ
ايوان حسنٍ وصفُه مدهشٌ
يَحارُ في منظره الناظرونْ

تَهـــدي الى الطاعات ســـاعاتُه
الناسَ وبالنجـــم هـــم يهـتدون
صُوِّرَ فيه فلك دائر والشمس تجـري مالها من سكونْ

دائرةٌ من لازَوَرْدٍ حكتْ نقطةَ تِبْرٍ فيه سرٌّ مصون
فتلك في الشكل وهذي معاً كمثل هاءٍ رُكِّبتْ وسْطَ نونْ
فَهْيَ لاِحياء العُلَى والندى دائـرة مـركزهـا العالِمُون[٣]

٢ ـ ابن ابي الحديد المدائني الشافعي قال يصف المدرسة والساعة ويمدح المستنصر بقوله :ـ

ما مُثِّل الفلك العظيم لمبصر في الأرض قبل إِيالة المستنصر
هذا بناءٌ معرب عـن قـدرة رفعت قواعـده بفعل مطهّر
حسدت به الأرضَ السماءُ ولم يزل حسدُ الفضائل من طباع العنصر
انظر تجـد نظـم الثريـا في ذرى شرفـاته وضياء نـور المشتري
ضحك الزمان وذاك بعد عبوسه ورأى الصواب وذاك بعد تحيّر
فالأفق بين مذهّب ومفضّض والجوّ بين مُكَوْفَرٍ ومعنبر
والأرض حاسرة القناع كأنهـا خَوْدٌ تَبَرَّجُ في رداء أخضر
تزهو بما عمر الخليفة فوقهـا علـماً لاحـكام البشـير المنـذر

---

(٣) الحوادث الجامعة ص ٨٣ ـ ٨٤ وآثار البلاد للقزويني ص ٣١٦ ـ ٣١٧ من طبعة صادر .

الفصل الثاني

اشهر الساعاتيين بالمستنصرية

نورالدين الساعاتي

٦٠١هـ + ٦٨٣هـ

لم نظفر في المظان المختلفة باخبار الساعاتيين بالمستنصرية خلال القرون التي ظلت فيها المدرسة المستنصرية عامرة بالتدريس كما اننا لم نعرف عن ايوان الساعات الا ما ذكرناه في هذا البحث نقلاً عن الكتاب المظنون انه الحوادث الجامعة ، وعن خلاصة الذهب المسبوك ، والعسجد المسبوك .

ويبدو أن هذه المعلومات كلها تستقي من مورد واحد هو ابن الساعي الذي لاشك في انه كان قد رأى هذه الساعة العجيبة فوصفها بهذه الاوصاف التي ثبتناها في هذا الكتاب .

ومن أشهر الساعاتيين بالمدرسة المستنصرية نورالدين الساعاتي وهو الشيخ علي بن تغلب[٣] بن ابي البيضاء . ولد سنة (٦٠١هـ) وتوفي عام ٦٨٣هـ وهو بعلبكي الأصل كان يتولى تدبير الساعات التي تجاه المستنصرية ببغداد . وقيل هو الذي عملها .

جاء في طبقات الحنفية ، وفي منتخب المختار في ترجمة ابنه ابي العباس مظفرالدين ان أباه : « هو الشيخ الذي يعمل الساعات المشهورة على باب المستنصرية ببغداد »[٤] .

---

(٣) ورد في كشف الظنون ، والفوائد البهية ثعلب مكان تغلب ووردت في المصادر الاخرى تغلب .

(٤) طبقات الحنفية الورقة ٤٣ من مخطوطة لندن . ومنتخب المختار ص ٣٦ والفوائد البهية ص ٢٦ . راجع ترجمة مظفرالدين في مدرسي الحنفية في الجزء الاول من هذا الكتاب وفي طبقات الحنفية لعلي القاريء في الورقة ٢١ من مخطوطة مكتبة الاوقاف العامة ببغداد .

ولم تشر أخبار واقعة بغداد الى تدمير ساعة المستنصرية مما يدل على انها ربما كانت باقية بعد سقوط الدولة العباسية سنة ٦٥٦هـ ولعل نورالدين المذكور المتوفى سنة ٦٨٣هـ كان يتولى تدبيرها يومئذ ، لكننا مع ذلك كله لم نعثر على خبر لها بعد وفاة نورالدين ، كما اننا لم نعثر على ساعاتي غيره فيها .

الباب الحادى عشر

مكتبة المستنصرية

الفصل الاول

خزانة الكتب المستنصرية

ان من أهم الأقسام العلمية في المستنصرية « دار الكتب » وكانت تسمى « خزانة الكتب » وكانت مرجعا عاماً لطلاب المستنصرية ، ومدرسيها وشيوخها ، كما كانت مرجعا لطلاب العلم ، والعلماء في خارج المستنصرية • ولطالما قصدها الكثير منهم ، وترددوا عليها ، وأفادوا من كنوزها العلمية والأدبية نحو قرنين من الزمن • وتعد دور الكتب قديما وحديثا من أهم مستلزمات الدراسة الجامعية •

وقد بينا في غير هذا الموضع المكان الذي كانت فيه مكتبة المستنصرية وبينا انها ربما كانت القاعات الكبيرة الواقعة في الحد الأسفل من عمارة هذه المدرسة ، يفصل بينها وبين مدرسة الفقه دهليز طويل عالٍ • وهذه القاعات ترتفع بارتفاع الطابقين • ولم تكن فيها نوافذ بل كان فيها كوى سقفية لا تزال عامرة تكفي للاضاءة والتهوية •

اما الكتب التي نقلت اليها فقد جاء في الحوادث الجامعة[1] ان الخليفة المستنصر نقل الى هذه المدرسة يوم افتتاحها « من الربعات الشريفة ، والكتب النفيسة المحتوية على العلوم الدينية ، والادبية ما حمله مئة وستون حمالاً وجعلت في خزانة الكتب سوى ما نقل اليها فيما بعد » • وقال السيوطي : « ان ما نقل الى خزانة المستنصرية مئة وستون حملا من الكتب النفيسة »[2] • ثم رتب فيها الموظفون على اختلاف درجاتهم •

وجاء في عمدة الطالب ان المستنصر « أودع خزانته في المستنصرية ثمانين ألف مجلد على ما قيل ! »[3] •

---

(١) ص ٥٤ •
(٢) تاريخ الخلفاء ٣٠٦ •
(٣) ابن عنبة ص ١٨٢ •

وجاء في الحوادث الجامعة[٤] ، ان هذه الكتب قد رُتبت بحسب الفنون ليسهل تناولها ، ولا يتعب مناولها .

وقال الصَّدَفي : وكانت خزانة كتبها عديمة المثل[٥] .

وقال ابن الفوطي : « والتي لم يوجد مثلها في العالم[٦] .

وكانت بالخطوط المنسوبة الى اشهر الكتاب العرب أو بالخطوط النفيسة الرائقة غير المنسوبة .

ولعل مكتبة المستنصرية كانت في القرنين السابع والثامن الهجريين أعظم دور العلم العامة ، وأشهرها في العالم ، ولا سيما في العهد الذي كان ابن الفوطي خازنا فيها .

ذكر الذهبي : خزانة الرَّصَد ، وخزانة المستنصرية فقال : « وليس في البلاد أكثر من هاتين الخزانتين »[٧] .

فاذا كانت خزانة الرصد كما نقل ابن الفوطي تحتوي على ٤٠٠ ألف مجلد ، أو مصنف وهي التي تأسست بعد تأسيس المستنصرية بربع قرن استطعنا ان ندرك مقدار الكتب التي كانت في خزانة المستنصرية وأهميتها وجلالة قدرها بالنسبة الى كتب خزانة الرَّصد بمراغة ، حيث يعتبر قول ابن الفوطي السابق شهادة قيمة تثبت انها كانت اعظم وأجل من خزانة دار الرصد ، على الرغم من عدم اطمئناننا الى هذه الاعداد الضخمة فيهما أو في غيرهما بوجه عام .

ومن المستغرب جدا اننا لم نعرف من هذه الالوف المؤلفة من كتب المستنصرية التي وُقِفَتْ عليها ، أو التي ألفت فيها لخزانتها أو للخليفة المستنصر أو التي ما تزال باقية حتى اليوم الا ما يأتي :

١ ـ نسخة من « ربيع الابرار » للزمخشري في دار الكتب الوطنية

---

(٤) ص : ٥٤ .
(٥) عيون الاخبار الورقة ٢٣٨ .
(٦) تلخيص مجمع الآداب ج ٤ الورقة ٢٢١ .
(٧) تذكرة الحفاظ ج ٢ ص ٢٨٤ .

بباريس[٨] مكتوب عليها : « الجزء الثالث من ربيـــع الابرار • الخزانة الشريفة المقدسة ، النبوية الطاهرة الزكية ، الامامية المستنصرية أعز الله بدوام دولة مالـكها انصار الاسلام ، وجعلها باقية على الايام بمحمد وآله »•

٢ ـ كما ان ابن تغري بردي ذكر كتابا واحدا من الـكتب التي كانت وقفا على المستنصرية فقد ذكر أن : طه بن ابراهيم بن أحمد بن اسحق الشيخ الامام زين الدين أبو بكر البخاري البغدادي ، الحنفي ، الفقيه العالم ، الزاهد ، المتوفى في حدود سنة ٦٥٠هـ لـه عدة مصنفات منها : كتاب في الادبيات نحو العشرين مجلدا يشتمل على شعر وترسل ، وحكايات ، وغير ذلك ، كان بخطه وقفاً بالمستنصرية[٩] •

٣ ـ كتاب في العروض كان في خزانة المستنصرية ببغداد وهو من املاء الشيخ ابي جعفر محمد بن سعيد النحوي الموصلي[١٠] •

٤ ـ وقال عزالدين عبدالحميد بن ابي الحديد في كتابه « الفلك

---

(٨) رقم المخطوطة ٥٩٨٥ • وتوجد لدينا نسخة فتوغرافية للاجزاء الاربعة صورت على النسخة الخطية بباريس ، وعلى نسخة أيا صوفيا التي في الجامعة العربية • وقد حققنا الجزء الاول منها بمشاركة الدكتور صبحي الصالح الطرابلسي اللبناني والاستاذ عمر با وزير الحضرمي الاصل اللذين كانا أستاذين بكلية الشريعة بالاعظمية سنة ١٩٥٦م عندما كنت عميدا لها • والجزء المذكور معد للطبع • وفي مكتبة الاوقاف العامة نسخة خطية تعد اصح النسخ المذكورة غير انه ينقصها الجزء الثاني • وفي مكتبة الآثار العامة الجزء الثاني منها • ويظهر انه الجزء المتمم لنسخة مكتبة الاوقاف • وعند الاستاذ محمد رضا الشبيبي نسخة بجزء واحد بخط والده وهي مضطربة وفيها كثير من الاغلاط • راجع :ـ
Blochet; Catalogue de la Collection de Manuscrits Orientaux. Arabes, Persans et Turce formèe Par M. Charles Schefer. et acquise Par l'Etat, Paris 1900 p. 37—38; No. 5685). Blochet; Catalogue des Manuscrits Arabes des Nouvelles. Acquisition (1884—1924) Paris 1924, p. 155 No. 5985).

(٩) المنهل الصافي الورقة ١ •

(١٠) فهرس مخطوطات ليدن في هولنـدا ج ١ ص ١٤٠ وهو من عمل دي غويه وهوتسما • جاء ذكره في الكتاب المرقم ٢٨٠ من الفهرس المذكور •

الدائر على المثل السائر »[11] : وتقربت به الى الخزانة الشريفة ، المقدسة النبوية ، الامامية ، المستنصرية ، عمر الله تعالى بعمارتها أندية الفضل ورباعه. وأطال بطول بقاء مالكها يد العلم وباعه ، وجعل ملائكة السماء انصاره واشياعه ، كما جعل ملوك الارض أعوانه واتباعه » .

٥ ـ وفي مكتبة راغب باشا في استنبول كتاب سُجل[12] في الفهرست باسم « التبيين » في النسب لابن قدامة الحنبلي . وعلى البطاقة الجديدة « مختصر كتاب جمهرة النسب » لابن الكلبي . ويذكر الدكتور محمد حميدالله الحيدرآبادي في احدى رسائله اليّ عندما كنت عميدا لكلية الشريعة ببغداد . يقول : « وليس الكتاب الا لابي جعفر محمد بن حبيب البغدادي[13] رواية ابي سعيد السكري ، والنسخة قيمة جدا » ثم يقول : والكتاب في قسمين . قال الناسخ في آخر القسم الاول ٧٩/ب : « هذا آخر ما علقته من النصف الاول من كتاب الجمهرة في بغداد المحروسة من نسخة بالمستنصرية مقابلة أكثرها بنسخة ياقوت . وكان فراغ هذا في المحرم سنة ثمان وأربعين وست ميئة (كذا) والحمد لله ... آخر الجزء الاول ... فجر يوم الثلاثاء لخمس خلون من شهر رمضان سنة خمس وستين وست ميئة (كذا) ببعلبك حرسها الله تعالى » .

٦ ـ « مجمع البحرين » في الفقه لأبي المظفر أحمد بن علي بن تغلب المعروف بابن الساعاتي المدرس بالمستنصرية . جاء في « الجواهر المضية » انه جمع فيه بين مختصر القدوري ، والمنظومة ، مع زوائد . ورتبه فأحسن وأبدع في اختصاره . وشرحه في مجلدين كبيرين .

---

(١١) الفلك الدائر ص ٣ . وهو نقد لكتاب « المثل السائر في أدب الكاتب والشاعر » الذي ألفه ضياءالدين بن الاثير سنة ٦٣٧هـ ويظهر انه قدمه لخزانة الخليفة المستنصر . وخزانته اما ان تكون خزانة المستنصرية او خزانته الخاصة به .

(١٢) رقمه القديم ٩٩٩ ورقمه الجديد ٨٥٢ .

(١٣) ابن حبيب الاخباري المتوفى سنة ٢٥٠هـ وهو صاحب كتاب « المحبّر » . وفي الوافي ٢ : ٣٢٦ اسماء عدد كبير من مؤلفاته .

وجاء على نسخة منه قول المؤلف : « قد أجزت لمالكها الشيخ الامام ، العالم ، الفاضل ، الورع الكامل ذي الاخلاق الكريمة ، والفضائل الجسيمة زكي الدين السمرقندي أدام الله حراسته ، وكتب سلامته ان يرويها عني • وكذلك اجزت له رواية الشرح الذي صنفته بعد اذ وقعت اليه نسخة يثق الى صحتها • وكذلك جميع ما يصح عنده انه من مقولاتي أو مسموعاتي أو مستجازاتي فهو ـ أدام الله أيامه ـ يحمل ما يرويه وانا معتمد على الله تعالى ، ثم ملتمس من خدمته أن يصون هذا الكتاب ، ويحفظه عن تغيير يقع فيه ، وما يروى فيه من مخالفة لفظ أو معنى لما في أحد الكتابين فلا يتسرع الى انكاره فان لي فيه مقصداً صالحا من تحرير نقل ، أو اختيار ما هو الاصح من الاقوال ، والروايات • وقد كنت عازما على التنبيه على ذلك في حواشي الكتاب فلم يتسع الزمان لسرعة التوجه الى بلاد الاسلام صانها الله تعالى عن التغير ، وفتح لها أبواب النصر والظفر • ولكن كل ذلك منقول من مواضعه ، محرر عند واضعه ، منبَّه عليه في شرح الكتاب • والله هو الملهم للصواب • كتبه المصنف أحمد ابن الساعاتي الشامي الأصل ، البغدادي المنشأ بالمدرسة الشريفة المستنصرية رحمة الله على منشيها في رجب المبارك سنة تسعين وستمئة »[١٤] •

٧ ـ « كشف الابهام لدفع الاوهام » : وقد جاء في كشف الظنون[١٥] انه للعلامة ظهيرالدين محمد بن عمر التوجاباذي البخاري الحنفي [المدرس بالمستنصرية] ألفه بالمستنصرية ببغداد •

٨ ـ «اليَسَق» أو «الياسة» وهي كتاب المغول الشرعي الذي يحوي قوانينهم ، وانظمتهم • كتبه جنكيز خان في صفائح الفولاذ وجعله شريعة لقومه •

قال المقريزي : « اخبرني العبد الصالح الداعي الى الله تعالى أبو

---

(١٤) الجواهر المضية ج ١ ص ٨٠ ـ ٨١ •
(١٥) المجلد الثاني ص ١٤٨٤ ـ ٨٥ طبعة وكالة المعارف التركية •

هاشم احمد بن البرهان رحمه الله انه رأى نسخة من « الياسة » بخزانة المدرسة المستنصرية ببغداد »[١٦] .

٩ ـ « مشارق الأنوار النبوية من صحاح الاخبار المصطفوية » للامام رضي‌الدين حسن بن محمد الصغاني العمري العدوي المتوفى سنة ٦٥٠هـ . قال مؤلفه : الفته لخزانة المستنصر بن الظاهر أوله : الحمد لله محيي الرمم ، ومجري القلم ...

١٠ ـ شرح « مشارق الأنوار ... »

جاء في كشف الظنون ان علاءالدين يحيى بن عبداللطيف الطاووسي[١٧] القزويني شرحه شرحين كبيراً وصغيراً . وفي أول الشرح الصغير « الحمد لله الذي خلق السموات مزينة بمصابيح النجوم ... الخ . وفرغ منه ببغداد بالمستنصرية سنة خمس وعشرين وسبعمئة .

١١ـ كتاب «القانون» في الطب لابن سينا ، نسخة الحكيم عيسى البغدادي المعروف بابن القسيس الحظيري في شبيبته . ثم خرجت النسخة عن ملكه بحكم شرعي ، وحصلت في خزانة المدرسة المستنصرية ، فلما اسنّ طلب النسخة ، وقابلها ، وصححها ، وأعادها الى مكانها . ولما سئل عن ذلك قال :انما فعلت ذلك لئلا يُزْرَى عليَّ بعد موتي[١٨] .

١٢ـ « الحاوي الصغير » في الفروع .

للشيخ نجم‌الدين عبدالغفار بن عبدالكريم القزويني الشافعي المتوفى سنة ٦٦٥هـ وهو من الكتب المعتبرة بين الشافعية اوله : الحمد لله المتوحد بالعظمة والكبرياء ... الخ . قالوا : هو كتاب وجيز اللفظ بسيط المعاني ، محرر المقاصد ، مهذب المباني ، حسن التأليف والترتيب ، جيد التفصيل والتبويب . وقد شرح عدة شروع .

---

(١٦) الخطط ج ٢ ص ٢٢٠ .

(١٧) راجع ترجمته في مدرسي الشافعية وكشف الظنون ص ١٦٩٠ .

(١٨) ابن العبري ص ٤٧٨ ـ ٤٧٩ . المطبعة الكاثوليكية ببيروت سنة ١٨٩٠م .

ومن شروحه:شرح الشيخ علاءالدين الطاووسي يحيى بن عبداللطيف القزويني الشافعي مدرس المستنصرية ببغداد فرغ منه سنة ٧٥٥هـ(*) .

١٣- « نهج البيان عن كشف معاني القرآن » لمحمد بن الحسن الشيباني وهو نسخة مهداة للخزانة المستنصرية ، محفوظة اليوم في خزانة العلامة العارف الشيخ محمد باقر ألْفَتْ الأصفهاني المتوفى سنة ١٩٦٤م الموقوفة باصبهان(٢*) .

١٤- كتاب « الهياكل السبعة » وهي « هياكل النور » لمؤلفها الشيخ شهاب‌الدين بن حبش بن أميرك السهروردي(٣*) .

١٥- كتاب « المصابيح » لمحيي السنة(٤*) .

١٦- تاريخ بغداد للخطيب البغدادي في ١٤ مجلداً بخط المؤلف . ذكر الحاج خليفة في كشف الظنون انه كان في وقف المستنصرية .

وقد ألف العلماء للمستنصر كتبا منها :

١٧- « دعائم الاسلام في وجوب الدعاء للامام » .

ألفه يحيى بن ابي منصور بن ابي الفتح بن رافع بن علي بن ابراهيم الحرّاني أبو بكر زكريا ابن الصيرفي المعروف ايضا بابن الجيشي المولود بحرّان سنة ٥٨٣هـ والمتوفى بدمشق سنة ٦٧٨هـ قال ابن رجب : « كتبه للمستنصر »(٥*) .

(*) كشف الظنون ص ٦٢٥ .
(٢*) ذكر لي ذلك الزميل الدكتور حسين محفوظ المدرس في كلية الآداب .
(٣*) راجع ترجمة قطب‌الدين الخالدي في الملحق الخاص بزوار المستنصرية .
(٤*) راجع ترجمة الخالنجاني في زوار المستنصرية .
(٥*) ذيل طبقات الحنابلة ج ٢ ص ٢٩٧ .

١٨- « رموز الكنوز »

وهو تفسير للقرآن الكريم في أربع مجلدات ضخمة الفه عبدالرزاق ابن رزق الله بن ابي بكر بن خلف بن ابي الهيجاء الرسعني عزالدين أبو محمد المولود برأس عين الخابور سنة ٥٨٩هـ والمتوفى بسنجار سنة ٦٦١هـ .

قال ابن رجب : « وكان لما قدم بغداد انعم عليه المستنصر ، وصنف هذا التفسير ببلده وارسله اليه وهو في ثمان مجلدات وقف المدرسة البشيرية ببغداد » ... وله في تفسيره مناقشات مع الزمخشري وغيره في العربية وغيرها » .

ويظهر انه كان موقوفاً بالمستنصرية وليس بالبشيرية لأن المدرسة البشيرية انشئت في خلافة المستعصم أمرت بانشائها زوجته سنة ٦٤٩هـ وافتتحت قبل سقوط الدولة العباسية في ١٣ جُمادَى الآخرة سنة ٦٥٣هـ . ولعل هذا التفسير نقل الى المدرسة البشيرية بعد ذلك فرآه ابن رجب في جملة الكتب الموقوفة فيها(٦*) .

(٦*) ذيل طبقات الحنابلة ج ٢ ص ٢٧٥ وقد ذكر هذا التفسير مرة في أربع مجلدات ضخمة واخرى في ثمان مجلدات .

الفصل الثاني

شروط دار الكتب المستنصرية

لقد كانت شروط هذه المكتبة التي اشترطها المستنصر كما يلي :

١ ـ أن يكون فيها خازن للخزانة .
٢ ـ أن يكون له في كل يوم عشرة أرطال خبزاً وأربعة لحماً بحوائجها ، وخضرها ، وحطبها .
٣ ـ أن يكون له في كل شهر عشرة دنانير[١٩] .
٤ ـ ان يكون فيها مشرف على الخازن .
٥ ـ ان يكون له في كل يوم خمسة أرطال خبزاً ورطلان لحما .
٦ ـ ان يكون له في كل شهر ثلاثة دنانير .
٧ ـ ان يكون فيها مناول للكتب .
٨ ـ ان يكون له في كل يوم أربعة أرطال خبزاً ، وغَرْف طبيخا .
٩ ـ ان يكون له في كل شهر ديناران .
١٠ـ ان تجعل الخزانة برسم من يطالع ويستنسخ من الفقهاء . ورتب لهم الورق والاقلام لمن يريد النسخ .

ويظهر ان بعض العلماء كانوا يوقفون عليها كتبهم ، ويشترطون فيها الشروط التي اشترطها المستنصر بالله ، كما فعل فخرالدين الطَّبسي المعيد في المستنصرية[٢٠] .

---

(١٩) ذكر الخزرجي في حوادث ٦٣١هـ الورقة ١٤٩ « ثلاثة دنانير » ولم يشر الى وجود المشرف في هذه الخزانة بل اقتصر على ذكر الخازن والمناول فقط .

(٢٠) تلخيص مجمع الآداب ج ٤ الورقة ١٦٧ راجع فصل المعيدين من هذا الكتاب .

وقد اجمع المؤرخون على أنه رتب في المستنصرية خزانة كتب فيها من الكتب النفيسة في أنواع العلوم المختلفة شيء كثير جدا • وجعلت برسم من يطالع ، ويستنسخ من الفقهاء • ورتب لهم فيها الورق ، والأقلام لمن يريد النسخ[٢١] •

ومما يدل على عناية المستنصر بالعلوم ، والكتب العلمية ، وميله الى اقتنائها وخزنها في دور الكتب التي في المدارس ما ذكره الصفدي ، فقد قال : « وبيعت كتب العلم في أيامه بأغلى الاثمان لميله الى اقتنائها ، ورغبته في تحصيلها ، واكبابه على مطالعتها ، وحسن خطوطها • ووقفها على أهل الفضل ، وخزنها في المدارس • وصنف الفضلاء في دولته : بدايع المصنفات في فنون العلم ، وتقربوا باهدائها اليه »[٢٢] •

وبعد سقوط بغداد بأيدي المغول فوّض نصيرالدين الطوسي أمر خزائن الكتب ببغداد الى موفق‌الدين بن ابي الحديد وأخيه عزالدين • وللأول قصائد مشهورة نظمها في مدح المستنصرية[٢٣] • وللثاني قصائد باسم « المستنصريات » مدح بها المستنصر •

---

(٢١) عيون الاخبار الورقة ٢٣٩ •
(٢٢) الوافي بالوفيات ج ٢٤ الورقة ١٢ من مخطوطة لندن •
(٢٣) راجع فوات الوفيات ج ١ ص ١٠ ، ١١ •

الفصل الثالث

الخزّان بدار الكتب المستنصرية

لقد استطعنا أن نعثر على سبع عشرة ترجمة من تراجم موظفي هذه الخزانة منهم اثنا عشر خازنا ، وثلاثة من المشرفين ، وثلاثة من المناولين • كما استطعنا ان نقف على أخبار عددٍ ممن زارها من الخلفاء العباسيين ، والملوك ، والامراء ، والعلماء • وقد ذكرناهم في الذيول والملاحيق في آخر هذا الكتاب • وسنبحث في الفصول التالية في اخبار موظفيها بحسب الترتيب المنوه به آنفا أما الخزان فهم :

١ ـ شمس الدين علي ابن الكتبي

وهو أول خازن عُين للخدمة في خزانة الكتب بالمدرسة المستنصرية عندما فتحت في الخامس من شهر رجب سنة ٦٣١هـ وخلع عليه كما خلع على المشرف عليه ، وعلى المناول عنده[٢٤] •

٢ ـ عبدالعزيز بن دلف

٥٥١هـ أو ٥٥٢هـ + ٦٣٧/٢/٢٦هـ

عبدالعزيز بن دُلَف بن ابي طالب بن دُلَف بن ابي القاسم البغدادي المقرىء ، الناسخ الخازن الصوفي ، أبو محمد • ويقال له : أبو الفضل • ويلقب عفيف الدين[٢٥] •

ولد سنة احدى أو اثنتين وخمسين وخمسمئة وتوفي فيما ذكره ابن النجار ليلة الاثنين السادس والعشرين من صفر سنة ٦٣٧هـ • وقيل توفي

---

(٢٤) الحوادث الجامعة ص ٥٥ ـ ٥٦ •
(٢٥) الحوادث الجامعة ص ٥٤ وابن رجب ٢ : ٢١٧ •

ليلة الاثنين ، العشرين من صفر • وقيل ليلة التاسع عشر منه • وحمل ليلا الى تربة معروف الكرخي فدفن الى جانبه تحت القبة من غير أن يعلم به أحد •

وقال ابن دقماق[٢٦] في أخبار سنة ٦٣٧هـ : وفيها مات أبو محمد عبدالعزيز بن دُلَف بن ابي طالب البغدادي الناسخ الخازن • كان عدلا ثقة ، له صورة كبيرة ، ولي خزانة المستنصرية وغيرها ، سمع ، وروى • رحمه الله •

قرأ القرآن بالروايات الكثيرة على ابي الحارث أحمد بن سعيد العكبري العسكري المتوفى سنة ٥٦٨هـ ، وابي الحسن علي بن عساكر البطائحي المتوفى سنة ٥٧٢هـ وصحبه وقرأ عليه كثيرا ، وعلى جماعة آخرين •

وسمع الحديث من ابي علي احمد بن محمد ابن الرحبي البواب المتوفى سنة ٥٦٧هـ ، ومن ابي أحمد الاسعد بن يلدرك المتوفى سنة ٥٧٤هـ، ولاحق بن كاره ، وشُهدة ، وخديجة النهروانية ، وابن شاتيل ، والقزاز ، وابن كُلَيب • وقرأ بنفسه الكثير على مَنْ بعدهم • وسمع الناس بقراءته • وكتب الكثير بخطه الحسن لنفسه وللناس توريقا •

وولي خزانة الكتب بمسجد الشريف الزيدي[٢٧] ثم خزانة كتب التربة السلجوقية ، ثم صرف عنها ، ثم أعيد اليها • وفَوَّض اليه المستنصر أمر خزانة الكتب بمدرسته أي بالمستنصرية ذلك انه لما تمت عمارة المدرسة المستنصرية في جُمادَى الآخرة سنة ٦٣١هـ ونُقلت اليها الكتب المختلفة ، ووضعت في خزانة الكتب ، تُقدم الى الشيخ عبدالعزيز بن دُلَف شيخ رباط الحريم بالحضور الى المدرسة ، واثبات الكتب ، واعتبارها • كما تقدم الى ولده العدل ضياءالدين أحمد ، وكان خازنا بخزانة كتب الخليفة التي في داره فحضر الى المدرسة أيضا واعتبر كتبها •

---

(٢٦) نزهة الاسلام في تاريخ الاسلام • الورقة ٤٣ •

(٢٧) يرجح انه كان في موضع جامع القبلانية اليوم او مما يليه وكان عبدالعزيز هذا ناظراً في وقف الزيدي بدار دينار ببغداد •

وقد شهد ابن دُلَف عند الزنجاني في ولايته زمن الناصر وكان الناصر قد أذن لولده الظاهر برواية مسند الامام أحمد عنه بالاجازة ، وأذن لأربعة نفر من الحنابلة بالدخول اليه للسماع ، كان عبدالعزيز هذا واحداً منهم فحصل للظاهر به أنس • فلما افضت اليه الخلافة ولاه النظر في ديوان التركات الحشرية ، فسار فيها أحسن سيرة ، ورُدَّتْ على الناس بمساعدة الخليفة الظاهر تركات كثيرة كان قد استولى عليها الديوان • ومن جملة هذه التركات : تركة رجل من همذان مات ببغداد ، فتصرف ديوان التركات في ميراثه ، بناءً على انه لا وارث له • ثم بعد سنة اثبت ابن عمه نسبه واستحقاقه للتركة عند الحاكم فأنهى الشيخُ عبدالعزيز في ولايته هذه الحال الى الظاهر فتقدم بتسليم التركة اليه بموجب الشرع ، وألا يُراجَع فيما هذا سبيله مع ثبوته شرعا • وكانت التركة ألوفا من العَيْن • وبقي الشيخ عبدالعزيز على هذا مُدَيْدَة • ثم سأل ان يقيم برباط الحريم منقطعا به الى العبادة وأن يكون ولده الاصغر « عمر »[٢٨] موضعه في ديوان التركات • فأجيب الى ذلك • ورتب شيخا بالرباط المذكور • فأقام به الى حين وفاته • ورتب ولده في الديوان ، فسار بسيرة أبيه فيه •

وقد ذكره عدد من الثقات ، ووصفوه بالعلم والصلاح ، والعبادة والمروءة •

قال ابن رجب : قرأت بخط الناصح الحنبلي : الشيخ عبدالعزيز : امام في القراءة ، وفي علم الحديث • سمع الكثير ، وكتب بخطه الكثير ، وهو يصوم الدهر • لقيته ببغداد في المرتين •

وقال ابن النجار : « كان كثير العبادة ، دائم الصوم والصلاة ، وقراءة القرآن منذ كان شابا ، والى حين وفاته • وكان مسارعا الى قضاء حوائج الناس ، والسعي بنفسه الى دور الأكابر في الشفاعات ، وفك العصاة ،

---

(٢٨) راجع عنه ترجمة اخيه « احمد بن عبدالعزيز » • وراجع عنه ايضاً ص ٢٨٥ من الجزء الاول من هذا الكتاب وكان يلي الوقوف العامة •

واطلاق المعتقلين ، ودفع المؤن ، والتثقيل من جهة العمال ، يفعل ذلك مع القريب والبعيد والغريب بصدر منشرح ، وقلب طيب • وكان محبا لايصال الخير الى الناس ، ودفع الضرر عنهم ، كثير الصدقة والمعروف ، والمواساة بماله حال فقره وقلة ذات يده ، وبعد يساره وسعة ذات يده • وكان على قانون واحد في ملبسه لم يغيره ، وفي اخلاقه وتواضعه للناس • كتبت عنه • وكان ثقة صادقا نبيلا غزير الفضل ، أحسن الناس تلاوة للقرآن ، وأطيبهم نغمة ، وكذلك في قراءة الحديث •

وقال ابن الساعي : كان شيخا صالحا عابدا ، مشكور السيرة ، محمود الطريقة • لم يزل مواظباً على الخير ، والعبادة ، والتلاوة • وكان يسرد الصوم ، ويديم القيام بالليل ، قلّ ان تمضي عليه ليلة الا وختم فيها القرآن في الصلاة • وكان له حرمة عند الدولة خصوصا عند المستنصر • وكان لا يمل من الشفاعة وقضاء حوائج الناس ، حتى لو قيل : انه لم يبق ببغداد من غني ولا فقير الا قضى حاجته لكان حقا • وفوّض اليه المستنصر أمر خزانة الكتب بمدرسته •

وترجم له ابن الفوطي[٢٩] فقال : كان من عباد الله الصالحين واوليائه الذين اجرى الله على ايديهم الخير • كان له القرب والاختصاص من الامام المستنصر بالله • وكان يسارع في قضاء حوائج الناس ••• حسن البشر طلق المحيا •

وقرأ عليه القرآت عبدالصمد بن ابي الجيش ، وسمع منه الحديث • وكتب عنه ابن النجار ، وابن الحاجب •

وقال ابن نقطة : كان ثقة صالحا •

وقال الضياء أيضا : كان خيّراً ديّناً ، له مروءة من أهل العراق[٣٠] ويذكر ابن رجب انه أم الناس في الصلاة على نصيرالدين المعروف بابن

---

(٢٩) التلخيص ج ٤ ص ٤٩٢ •
(٣٠) ابن رجب ٢ : ٢١٧ ـ ٢٢٠ •

سُنَيْنة الساَمرّي قاضي سامراء[٣١] .

وذكر الصفدي انه تولى تغسيل العباس الامير عبدالله اخي الخليفة المستنصر عند وفاته سنة احدى وثلاثين وستمئة[٣٢] .

وممن ترجم له أيضا : المنذري ، وابن الدبيثي ، ومؤلف الحوادث الجامعة ، وصاحب **الشذرات** .

٣ ـ أحمد بن عبدالعزيز بن دلف[٣٣]

وهو ضياءالدين أحمد . وكان خازنا بخزانة كتب الخليفة التي في داره . وقد ساهم في اثبات كتب المستنصرية واعتبارها مع والده .

ويظهر انه كان له أخ يقال له : محب‌الدين عمر بن عبدالعزيز الناسخ ، ولي صدر الوقوف العامة . وكان المشرف عليه فخرالدين العراقي المتوفي سنة ٦٥٠هـ[٣٤] .

٤ ـ ابن الحظيري الكتبي

ذكره ابن النجار فقال : علي بن يوسف بن سعد بن علي الحَظيري[٣٥] الكتبي اشتغل بتجويد الخط منذ صباه ، وكتب على خطوط الكتّاب حتى بلغ الغاية في حسن الخط ، وتجويد الكتابة . وخَطّ كثيراً من جوامع القرآن ، ودواوين الشعر . وكتب عليه خلق كثير . وصار اكتب أهل زمانه .

---

(٣١) ابن رجب ٢ : ١٢١ .
(٣٢) الوافي بالوفيات ج ٩ الورقة ١١ من مخطوطة لندن .
(٣٣) راجع ترجمة ابيه عبدالعزيز بن دلف .
(٣٤) راجع ترجمة فخرالدين العراقي في فقهاء الحنفية .
(٣٥) نسبة الى الحظيرة وهي : قرية كبيرة من اعمال بغداد من ناحية دجيل ينسج فيها الثياب الكرباس الصفيق ويحملها التجار الى البلاد وهي اليوم قرية صغيرة يقال لها : الحظيرة بالتصغير بالقرب من بلد . وفي الوافي ج ١٢ الورقة ٦٣ ذكر لسعد بن علي الحظيري . فقد جاء فيه ان علياً بن حسينا البغدادي الحربي صحب أبا المعالي سعد بن علي الحظيري ، وقرأ عليه الأدب وكان سعد هذا عمه أخا ابيه لأمه .

ورتب خازنا بدار الكتب بالمدرسة الشريفة المستنصرية • وهو حسن الاخلاق ، لطيف الطبع ، متودد ، حسن العشرة ، متواضع[٣٦]

ويظهر انه رتب خازناً بدار الكتب المستنصرية قبل سنة ٦٤٣هـ وهي سنة وفاة ابن النجار الذى أرخ له •

وقد ذكر ابن النجار ايضا ان ابن الحَظِيري المذكور انشده شيئاً من شعر جدّه ابي المعالي الكتبي :

لاغرو ان أثرى الجهول على نقص وأعدم كل ذي فهم
ان اليد اليسرى وتفضلها الـ يمنى تفوز بمعلم الكم

وأنشده لجدّه أيضا :

وقالوا لم بكيت دماً ودمعاً وقد اولاك بعد العسر يسرا
فقلت لفرحتي برضاه عني نثرت عليه ياقوتا ودرّا

٥ ـ ابن الساعي
٥٩٣هـ + ؟/٩/٦٧٤هـ

تاج‌الدين علي بن أنجب بن عبدالله بن عمّار بن عبيدالله ، كما ورد في الحوادث الجامعة[٣٧] ، أو علي بن أنجب بن عثمان بن عبدالله بن عبيدالله ابن عبدالرحيم البغدادي : أبو طالب وابو الحسن الخازن المؤرخ الملقب تاج‌الدين المعروف بابن الساعي[٣٨] خازن المستنصرية • ولد سنة ٥٩٣هـ •

---

(٣٦) التاريخ المجدد لمدينة السلام • الورقة ٧٧ من مخطوطة باريس •

(٣٧) ص ٣٨٦ •

(٣٨) منتخب المختار ص ١٣٧ وقد وردت روايات أخرى عن نسبه تذكرها المصادر الاخرى • جاء في تذكرة الحفاظ ٤ : ٢٥٨ « تاج‌الدين أبو طالب علي بن الحسين بن عثمان بن عبدالله البغدادي » وفي الشذرات ٥ : ٣٤٣ وفي الغرف العلية الورقة ٥٧ « علي بن الحسين بن عثمان بن عبدالله بن عبدالله بن عبدالرحيم البغدادي » وفي خلاصة الذهب المسبوك ص ٢١٢ « علي بن الحسين » الفقيه العلامة تاج‌الدين أبو طالب البغدادي المعروف بابن الخازن مؤرخ العراق •

وتوفي في العشر الآخر من شهر رمضان سنة ٦٧٤هـ ببغداد • ودفن بالشونيزي بالجانب الغربي وقد نيف على ثمانين سنة[٣٩] •

وكان « مقبول الصورة ، منوّر الوجه ، لطيفا ، دمث الاخلاق ، كريم الطباع ، كثير الاطلاع ، صحب المشايخ والزهاد ، ولبس من السهروردي خرقة التصوف في سنة ٦٠٨هـ وما زال محترما مكرما يتردد الى الاكابر والصدور ، وما نقل عنه انه حكى مجلسا قط • واشتهر بعلم التاريخ ، مقرب من القلوب ،وحصل بذلك مالا كثيرا »[٤٠] •

وقد ورد في نهج البلاغة[٤١] ان التتار لما أخذوا بغداد كان الشيخ تاج الدين علي بن انجب المعروف بابن الساعي المؤرخ ممن نجا من القتل في دار مؤيد الدين ابن العلقمي مع عزالدين بن ابي الحديد وأخيه •

وجاء في الشذرات نقلا عن الذهبي وابن شهبة ، أنه « كان اماما حافظا مبرزا على أقرانه ••• فقيها بارعا ، قارئا للسبع ، محدثا مؤرخا شاعرا لطيفا كريما ، شافعي المذهب[٤٢] ، عُني عناية كبرى في التاريخ ، وألف فيه كثيرا من المؤلفات درّت عليه ذهبا جيدا من ذهب الدولة • قال صاحبه محمد بن سعيد[٤٣] « ما كان يكتب مجلدا من التاريخ الا ويحصل له في مقابله المئة دينار والثلاثمئة »[٤٤] •

وقال اليونيني[٤٥]:«وله تاريخ متأخر لم يزل يجمع فيه الى أن مات» •

---

(٣٩) اليونيني ٣ : ١٤٧ وفي تذكرة الحفاظ ٤ : ٢٥٨ وعاش اثنتين وثمانين سنة ومات في شهر رمضان سنة ٦٧٤هـ •

(٤٠) منتخب المختار ص ١٣٨ ــ ١٣٩ •

(٤١) ٢ : ٣٧١ •

(٤٢) الشذرات ج ٥ ص ٣٤٣ • وفي الغرف العلية الورقة ٥٧ يقول : أظنه حنفي المذهب •

(٤٣) تذكرة الحفاظ ٤ : ٢٥٨ والشذرات ج ٥ : ص ٣٤٣ كان مناولا بخزانة الكتب المستنصرية كما ورد في الدرر ٢ : ٣٦٠ وهو صاحب ابن الساعي ووصيه •

(٤٤) منتخب المختار ص ١٣٩ •

(٤٥) ذيل مرآة الزمان ٣ : ١٤٧ •

وقال الصفدي[٤٦] : « كان اديباً فاضلاً اخبارياً عمل تاريخاً ما زال يجمع فيه الى ان مات • وعمل تاريخاً لشعراء زمانه • وذيّل على كامل ابن الأثير • وله كتاب غزل الظراف في مجلدين اجازه المستنصر عليه مئة دينار • وكتاب تاريخ المعلم الاتابكي التمسه منه نورالدين صاحب شهرزور ارسلان شاه بن زنكي اجازه عليه مئة دينار • وكتاب نزهة الابصار في أخبار ابني المستعصم الشهيد ، وما انفق عليهما من الأموال وتفصيل ما عمل من المآكل والملابس ، وما عمل من المدائح فأُعطي عليه مئة دينار •

وكان اقبال الشرابي ينفذ اليه الذهب ويحترمه • وله في اقبال مدائح وفي غيره[٤٧] •

ووصله المستنصر بمئة دينار على كتاب «الايناس ومناقب بني العباس»• وكتاب « الحث على طلب الولد » عمله باسم مجاهدالدين ايبك الدوادار الصغير ، قدمه له لما تزوج ابنة صاحب الموصل بدرالدين لؤلؤ • وكتاب « تاريخ الوزراء » و « تاريخ نساء الخلفاء من الحرايز والاماء » ومنهن سمر أم أولاد المستعصم الامراء : أحمد وعبدالرحمن ومبارك • وسيرة المستنصر • ومصنف في آل البيت •

ورتب خازنا في دار الكتب بالمدرسة المستنصرية[٤٨] ، وكذلك كان بالمدرسة النظامية[٤٩] ، ولذلك لقب بالخازن فيما يظهر •

وذكر ابن الفوطي في تلخيص مجمع الآداب : أن نصيرالدين الطوسي فوّض أمر خزائن الكتب ببغداد الى عزالدين عبدالحميد بن ابي الحديد مع أخيه موفق الدين والشيخ تاج الدين علي بن انجب •

وجاء في طبقات ابن شهبة[٥٠] انه وقف كتبه على النظامية •

---

(٤٦) الوافي ج ٢ الورقة ١٢ •
(٤٧) الوافي ج ٢ الورقة ١٢ •
(٤٨) تذكرة الحفاظ ٤ : ٢٥٨ والشذرات ٥ : ٣٤٣ •
(٤٩) منتخب المختار ص ١٣٨ •
(٥٠) الورقة ١٠٧ من مخطوطة لندن •

واليك أشهر مؤلفاته ومصنفاته : قال الذهبي « وهي كثيرة جدا لعلها وَقْرُ بعير » وكذلك قال ابن الكازروني والصفدي[٥١] : مشيخته بالسماع والاجازة في ١٠ مجلدات • وذكر الصفدي انها في عشرين مجلداً[٥٢] وقال ابن شهبة : له مصنفات كثيرة في التفسير والحديث والفقه والتاريخ •

وقيل : ان تصانيفه بلغت ١٣٣ مجلدا • وقد سرد الكازروني كثيرا منها • وكان آخرها كتاب أخبار الزهاد ومناقب الاولياء والافراد • ومنها تاريخ في ٢٦ مجلدا • وذيّل على كامل ابن الاثير في ٥ مجلدات • وشرح المقامات الحريرية في مجلد وفي خمسة • وآخر سماه : نهاية الفوائد الأدبية في شرح المقامات الحريرية في ٢٥ مجلدا • وأخبار الادباء في ٥ مجلدات • وأخبار الحلاج • وأخبار الخلفاء في ٣ مجلدات وقد طبع مختصره في مصر • وأخبار الرُبُط والمدارس • وبُلغة الظرفاء الى تواريخ الخلفاء • وتاريخ الشهود والحكام ببغداد • والجامع المختصر في عنوان التواريخ وعيون السير طبع منه الجزء التاسع ، وطبقات الخلفاء والذيل عليها ، وكشف الكلمات العربية ، وكتاب الاخبار النبوية في مجلد ، وشرحه في ٣ مجلدات ، والايضاح عن الاحاديث الصحاح ، والاحاديث اليمانية ، وارشاد الطالب الى معرفة المذاهب ، وشرح الفصيح ، وشرح نهج البلاغة ، والمناقب العلية لمدرسي النظامية ، والروض الناضر في أخبار الناصر ، واخبار الظاهر ، واعتبار المستبصر في أخبار المستنصر ، وكتاب سيرة المستعصم ، وكتاب المحب والمحبوب ، والاشارات الموفقية في علماء الدولة البويهية • وحسن الوفاء لمشاهير الخلفاء ، وشرط المستنصرية في مجلد واحد اسمه « مفاتيح الجنان ومصابيح الجنان » ولطائف المعاني في شعراء زماني وهو

---

(٥١) الوافي ج ١٢ الورقة ١٢ •
(٥٢) الوافي ١٢ الورقة ١٢ •
(٥٣) منه نسخة في خمس مجلدات في خزانة الحاج قدور بحلب مؤرخة سنة ٨٨٥ ـ ٨٨٦هـ راجع فهرس الأب القس بولس طبعة القاهرة سنة ١٩٤٠ الرقم ٢٧٧٥ ص ٣٨ ومجلة سومر ج ١ ص ١٠١ من بحث للسيد كوركيس عواد •

أخبار الادباء[٥٣] . وغزل الظراف ومغازلة الاشراف في مجلدين . والمقابر المشهورة والمشاهد المزورة ، مجلد واحد . ومناقب الخلفاء الاربعة ٣ مجلدات ... الخ[٥٤] .

وقد صحب ابن النجار » وقرأ عليه تاريخه الكبير ببغداد وقد تكلم فيه ، وله أوهام »[٥٥] .

سمع من ابي عبدالله بن أبي المعالي الشافعي وعن ابن الدَّبَيْثي ومن بدرالدين ابي القاسم علي بن عبدالرحمن بن علي ابن الجوزي . ومن محيي‌الدين يوسف ابن الجوزي . وروى عن جمال‌الدين ابن العاقولي ، وعبدالسلام بن ابي زكريا تاج‌الدين يحيى بن القاسم التكريتي . ومن نقيب النقباء ابي طالب الحسين بن أحمد ابن المهتدي بالله . وعن ابي الحسن محمد ابن القطيعي ، وشهاب‌الدين عمر السُّهروردي ، ونصرالله بن الاثير وغيرهم . وقرأ القراآت على أبي البقاء عبدالله بن الحسين العكبري . وسمع من ابي الحسن علي بن محمد بن علي الموصلي ، وابي القاسم سعيد بن معالي بن فتوح بن كمونة النحاس . وسمع صحيح البخاري من الحسن والحسين ابني المبارك ابن الزبيدي . وأجاز له أبو اليُمْن الكندي . وحدّث .

وذكره الصفدي[٥٦] قال: « وروى بالاجازة عن ابي سعد الصفار . قال الشيخ شمس‌الدين : وأحسبها العامة ، وعن ابن سكينة ، والكندي ، وابن الأخضر ، وابن الدبيقى . وسمع من أصحاب ابي الوقت ... » .

سمع منه الحافظ أبو محمد عبدالمؤمن بن خلف الدمياطي بالنظامية ، وذكره في معجمه ، وأورد له حديثا ، وسمع منه أيضا ابو الفضل ابن

---

(٥٤) منتخب المختار ، وكشف الظنون ، والذهبي ، والشذرات ، وبقية المصادر .

(٥٥) الشذرات ٥ : ٣٤٣ . الوافي ج ٢ الورقة ١٢ .

(٥٦) الوافي ج ١٢ الورقة ١٢ .

الفوطي ، والتقي محمود الدقوقي[٥٧] .

٦ ـ محيي‌الدين المخزومي
المتوفى في ٦٨٢/٧/٧هـ

قال ابن الفوطي[٥٨] « محيي‌الدين أبو المحامد يحيى بن شيخنا شمس‌الدين ابي المجد ابراهيم بن محمد بن احمد الخالدي المخزومي الشَّبَذِي[٥٩] نزيل بغداد ، المحدث ، الصدر ، العالم ، خازن الكتب بالمستنصرية . وهو يحيى بن ابراهيم بن رشيدالدين ابي الفضائل ، محمد ابن أحمد بن ابراهيم بن محمد بن محمد بن حسان بن محمد بن أحمد بن عبدالله بن محمد بن منيع بن خالد بن عبدالرحمن بن سيف‌الله خالد بن الوليد المخزومي الشَّبَذي من البيت المعروف بالعلم والفضل . ولد ببلاد الترك ، ونشأ في خدمة والده وجدّه . وقرأ القرآن المجيد ، وسمع الاحاديث ، وتأدب . ولما نزل سلطان العالم هولاكو الى العراق وقتل الامام المستعصم بالله ، واستولى على أهله انفذ كريمتيه الى أخيه منكوقان فتوفيت احداهما ببخارا ووصلت الاخرى[٦٠] الى منكوقان . واجتهد شيخنا شمس‌الدين في خلاصها ، وزوّجها بولده محيي‌الدين فأولدها وخرج من بلاد ما وراء النهر قاصدا حضرة أباقا . ولما اجتمع به طلب منه ان يسكن بغداد

---

(٥٧) منتخب المختار ص ٧٤ و١٣٧ و١٣٨ ، الجامع المختصر لابن الساعي ، الشذرات ٥ : ٣٤٣ .

(٥٨) تلخيص مجمع الآداب ج ٥ ص ٤٢٧ ـ ٤٢٨ الترجمة ٨٨٠ و ج ٤ الورقة ١٨٤ وجاء فيه « أبو حامد » بدلا من « أبو المحامد » .

(٥٩) نسبة الى شبذ من قرى ابيورد .

(٦٠) هي باب جوهر خديجة بنت المستعصم وابنها مظهرالدين أبو الفضل عبدالحق بن محيي‌الدين المذكور . قال ابن الفوطي ج ٥ ص ٦٠٦ ـ ٧ الترجمة ١٢٨٨ : « قد ذكرنا نسبه الى خالد بن الوليد المخزومي » وأخوه عزالدين عبدالعزيز . وهما سبطا أمير المؤمنين المستعصم بالله ، سمعا من جماعة . راجع المشتبه ص ١٧٨ .

فدخلها ، ونزل بأهله دار سوسيان[٦١] .

وفُوِّض اليه أمر خزانة الكتب بالمدرسة المستنصرية سنة احدى وسبعين وستمئة . ولم يزل بها مشتغلا بنفسه ، مقبلا على درسه الى أن توفي ببغداد . وكنت اتردد الى خدمته ، وأنفذ لي ثوبا من الشبذي .

ومن عجائب الاتفاق ان السلطان اباقا بن هولاكو انعم عليه بابنة عمها الحاجة زينب بنت الامير ابي القاسم عبدالعزيز ابن الامام المستنصر بالله فاتصل بها ونقلها الى بغداد وهذا لم يتفق لأحد من العالم . وكانت وفاته ليلة الجمعة سابع رجب سنة اثنتين وثمانين [وستمئة] . وغسل ليلا ، وحمل سُحرة تلك الليلة الى باب حرب فصُلي عليه بالحضرة ، ودفن مجاور شيخنا كمال‌الدين بن وضّاح بوصية منه ، وعُملت تعزيته بمسجد قُمرية ، ولم يتكلم في تعزيته واعظ » .

٧ ـ ياقوت المستعصمي : « قبلة الكتّاب »
المتوفى في سنة ٦٩٨هـ

جمال‌الدين ياقوت المستعصمي الرومي الكاتب . كان الخليفة المستعصم بالله قد اشتراه صغيرا . وربي بدار الخلافة . واعتنى بتعليمه الخط صفي‌الدين عبدالمؤمن[٦٢] . ثم كتب على الشيخ زكي‌الدين عبدالله بن حبيب .

وذكره ابن رافع : فقال : ياقوت بن عبدالله الرومي المستعصمي أبو

---

(٦١) دار سوسيان كانت في الاصل للأمير سوسيان بن شملة التركماني المتوفى سنة ٥٩٨هـ وكانت تقع على نهر عيسى ببغداد الغربية. وفي الحوادث الجامعة ان المستعصم دفن ابنته سنة ٦٤٧هـ في الدار التي انشأها على نهر عيسى ... المعروفة بدار سوسيان . وفي سنة ٦٥٢هـ أمر بوقفية دار سوسيان وما يجري معها من الحجر والبساتين وجعلها رباطا للصوفية . راجع الحوادث ص ٢٤٤ و٢٧٤ .

(٦٢) الحوادث الجامعة ص ٥٠٠ وصفي‌الدين هذا هو عبدالمؤمن بن فاخر احد فقهاء المستنصرية . وقد توفي سنة ٦٩٣هـ . وهو الذي قال فيه ابن شاكر . في فوات الوفيات ج ٢ ص ٣٩ « ولم يكن في زمانه من يكتب المنسوب مثله ، وفاق فيه الاوائل والاواخر ... » .

الدّر الملقب كمال الدين الكاتب ، كان بارعا في علم الادب ، مليح الشعر والخط[٦٣] .

وجاء في النجوم الزاهرة[٦٤] انه ابو المجد .

وذكر ابن العماد الحنبلي ان ياقوتاً المستعصمي هو « آخر من انتهت اليه رياسة الخط المنسوب ، كان يكتب على طريقة ابن البواب »[٦٥] الملقب بقلم الله في ارضه .

وجاء في الحوادث الجامعة انه « كان أديبا فاضلا ، شاعرا ، بلغ من الخط غاية ، كما بلغها ابن البواب » وكتب عليه « ابناء الاكابر ببغداد . وحظي عند علاءالدين ابن الجويني صاحب الديوان . وكتب عليه اولاده ، وابن أخيه شرف الدين هارون »[٦٦] .

وقال ابن الفوطي كتب عليه : « مظفرالدين ابو العباس علي بن علاءالدين عطا ملك بن محمد بن محمد الجُوَيْني البغدادي »[٦٧] .

وجاء في كتاب « الخطاط البغدادي علي بن هلال » في بحث شجرات

---

(٦٣) منتخب المختار ص ٢٣٣ راجع تاريخ آداب اللغة العربية لجرجي زيدان ج ٣ ص ١٣١ .

(٦٤) ٥ : ٢٨٣ .

(٦٥) الشذرات ٥ : ٤٤٣ . والخط المنسوب هو الخط الذي ينسب الى الخطاطين المشهورين كابن البواب وابن مقلة ، وياقوت المستعصمي . وكان ابن البواب في اول أمره مزوّقا يزوّق الدور . ثم صوّر الكتب . ثم تعانى الكتابة . قال الصفدي : التصوير والتذهيب هو الذي اعانه على استنباط ما زاده في الكتابة وغيره من الاوضاع . وكان يعظ بجامع المنصور ، وكانت لحيته طويلة جداً . وكان يتصرف في خزانة الكتب التي لعضدالدولة بشيراز ، وأمرها مردود اليه . الوافي ج ١٢ . الورقة ٢٢٣ ، ٢٣٦ .

(٦٦) الحوادث الجامعة ص ٥٠٠ وشرف الدين هارون هو الذي تزوج حفيدة المستعصم المعروفة برابعة المدفونة بالاعظمية هي وأمها شمس الضحى المعروفة بام رابعة . وقد قتل هارون في زمن ارغون المغولي هو وأولاده كافة مع صغارهم ومن كان عمره دون التمييز . راجع اليونيني ٤ : ٢٢٨ .

(٦٧) تلخيص مجمع الآداب ج ٥ ص ٥٨٢ .

الخط الى ياقوت المستعصمي ما يلي : « ويأتي في الشجرة بعد ابن مُقلة ، ابنُ البواب علي بن هلال ، ثم قِبلةُ الكتّاب الشيخ جمال‌الدين ياقوت المستعصمي الطواشي البغدادي ابن عبدالله »[٦٨] .

وجاء في الدرر الكامنة ان نجم‌الدين البغدادي المتوفى سنة ٧٢١هـ المعروف باشتغالاته في النحو والتصريف والمعاني والقراآت والعروض ، لحق ياقوتاً المستعصمي فكتب عليه ، وجوّد طريقته . وممن كتب الخط عليه ابو المعالي محمد نجل ابن الفوطي المؤرخ كما اشار الى ذلك ابن شهبة في وفيات سنة ٧٥٠هـ . وعَلَم‌الدين سنجر بن عبدالله الرومي الياقوتي كان كاتبا مجوّدا . كتب على مولاه ياقوت المستعصمي .

وجاء في الحوادث الجامعة انه كان « له الاشعار المستحسنة الرائقة التي جمعت من الاوصاف ما تفرق في جميع الاشعار »[٦٩] .

وذكر ابن رافع انه كان « محترما ، كتب عنه ابو عبدالله محمد بن عبدالرحمن أبو شامة ببغداد قطعة من شعره » وقد ذُكرتْ بعض أشعاره في الحوادث الجامعة ، ومنتخب المختار ، والمنهل الصافي ، والبداية والنهاية .

وممن لازمه واشتغل عليه : كمال‌الدين عبدالله بن مسعود بن ابي شريف بن علي بن عيسى ابن الشيخ محمود المعاذي الاصفهاني[٧٠] .

وذكر ابن الفوطي ان ياقوتا المستعصمي كان خازناً بدار الكتب بالمستنصرية . وكان المشرف عليه ابن الفوطي نفسه . وقد ورد ذلك في ترجمة العكيكي . فقد قال : ابن الفوطي[٧١] عن قوام‌الدين العكيكي « كان يتردد الى خزانة الكتب بالمدرسة المستنصرية أيام كنت مشرفا على

---

(٦٨) ص ٢٠ ولم يرد في المراجع العربية العديدة التي ترجمت لياقوت المستعصمي ذكر لكلمة الطواشي التي يراد بها « الخصي » .

(٦٩) الحوادث الجامعة ص ٥٠٠ . وفي ص ٤٢٨ قصيدة من ١٧ بيتاً يمدح بها شرف‌الدين هارون الجويني بن شمس‌الدين الجويني صاحب ديوان الممالك عند وصوله بغداد في شهر رجب سنة ٦٨٢هـ .

(٧٠) تلخيص مجمع الآداب ج ٥ ص ١٨٩ الترجمة ٣٨٠ من حرف الكاف .

(٧١) تلخيص مجمع الآداب ج ٤ الورقة ٢٨٤ .

الخازن جمال‌الدين ياقوت المستعصمي » .

وقال في معرض كلامه على السلطان غازان : « وقدم مدينة السلام وصلى صلاة الجمعة في جامع السلطان ، ودخل الى خزانة الكتب بالمدرسة المستنصرية ومعه رشيدالدين وفي خدمتهم جماعة من المقربين ، وكنت يومئذ مع جمال‌الدين ياقوت الخازن ... »[٧٢] . ومن الغريب انه لم يُذكر في كتاب « الخطاط البغدادي علي بن هلال » ان ياقوتاً المستعصمي كان خازنا بدار الكتب بالمستنصرية مع ان ابن الفوطي ذكره في الجزئين الرابع والخامس من تلخيص مجمع الآداب .

وذكر المقريزي : بمدرسة الاشرف شعبان بن حسين بن محمد بن قلاوون بالقاهرة « عشرة مصاحف طول كل مصحف منها أربعة اشبار الى خمسة في عرض يقرب من ذلك احدها بخط ياقوت ، وآخر بخط ابن البواب ، وباقيها بخطوط منسوبة ، ولها جلود في غاية الحسن معمولة في أكياس الحرير »[٧٣] .

ومن الكتب التي كتبت بخط ياقوت :

١ ـ « درر الحكم » لابي منصور عبدالملك بن محمد الثعالبي المتوفى سنة ٤٢٩هـ وهو في دار الكتب المصرية .

٢ ـ و « طيف الخيال » ومنه نسخة في خزانة السلطان أحمد الثالث كتبها ياقوت المستعصمي سنة ٦٧٤هـ ببغداد[٧٤] .

وذكر جرجي زيدان[٧٥] مؤلفين له وهما :

١ ـ اخبار واشعار وملح وحكم ووصايا منتخبة .

٢ ـ اسرار الحكماء ومنه نسخة بخطه في خزانة كوپريللي باستنبول

---

(٧٢) تلخيص مجمع الآداب ج ٥ ص ٣٤٩ الترجمة ٧٢٥ .

(٧٣) المقريزي ٤ : ٢٥٢ .

(٧٤) لاحظ فهرس جامعة الدول العربية ص ٢٩٣ والعزاوي تاريخ الأدب ١ : ٢٦٠ ـ ٢٦١ .

(٧٥) تاريخ آداب اللغة العربية ٣ : ١٣١ . وقد طبعا في الاستانة الاول في سنة ١٣١٢هـ والثاني في سنة ١٣٠٠هـ .

كتبها في ذي الحجة سنة ٦٨٩هـ وأخرى بمكتبة العزاوي ببغداد .

وذكر اولياء چلبي : ان النقوش التي في مسجد السلطان حسن بتبريز المعروف بالمسجد الازرق أو مسجد جهانشاه كانت بخط ياقوت المستعصمي[٧٦] .

وجاء عنه في مسالك الابصار : كتب فسلب ، وشعر فخلب ، وغنّى فقتل ... وكان في الكتف المستعصمي يرد طرف كل مبهوت . أخذ الأدب والنحو عن نجم‌الدين بن كبوش . مجيد في الشعر والموسيقى والخط ، وله الأدب الكامل ، والنحو المتقن ... »[٧٧] .

وجاء في الحوادث الجامعة انه توفي ببغداد سنة ٦٩٨هـ .

٨ ـ ابن الفوطي الشيباني

٦٤٢/١/١٧هـ + ٧٢٣/١/٣هـ

١ ـ أصله ونسبه :

لقد ذكر المؤرخون نسب ابن الفوطي على الصورة التالية مع بعض الاختلافات الطفيفة التي سنشير اليها في الهامش فذكروا انه : كمال‌الدين أبو الفضائل عبدالرزاق[٧٨] بن تاج‌الدين أحمد بن محمد بن محمد بن احمد بن عمر بن ابي المعالي محمد بن محمود بن احمد ابن محمد بن ابي المعالي الفضل[٧٩] بن العباس بن عبدالله بن معن بن زائدة الشيباني ، المروزي الأصل ، البغدادي الأخباري المؤرخ ، الكاتب ، الفيلسوف ، الأديب .

٢ ـ اسرته وأقاربه :

يعرف كمال‌الدين بابن الفُوَطي نسبة الى جد أبيه

---

(٧٦) دائرة المعارف . الترجمة العربية ص ٥٦٢ العدد ٩ المجلد ٤ .

(٧٧) الموسيقى العراقية ص ٣٦ .

(٧٨) ورد في الورقة ٢٨٣ ج ١٦ من الوافي للصفدي من مخطوطة لندن « عبدالرحمن » بدلا من « عبدالرزاق » . وفي ابن رجب ج ٢ ص ٣٧٤ « ابو الفضل » بدلا من « ابي الفضائل » .

(٧٩) ورد في الدرر الكامنة ج ٢ ص ٣٦٤ « المفضل بن عباس » .

لأمه[٨٠] . والفُوَطِي : نسبة الى بيع الفُوَط وهي ضرب من الثياب كان اخوال والده يبيعونها . ويعرف أيضاً بابن الصابوني . اما والدته فمن بيت « الظَّهِيْرِي » وهو بيت كان معروفاً بالرئاسة والتقدم .

وقد جاء ذكر بعض اقاربه في كتابه « تلخيص مجمع الآداب » منهم : عم والدته كمال‌الدين ، أبو شجاع محمد بن سعيد ابن الظهيري البغدادي وكان حاجب « باب النُوبِي » ثم « باب المراتب » وهما من دار الخلافة ببغداد الشرقية . قال عنه : « كان من أكابر الحُجاب مليح الترسل ... وهو عم والدتي »[٨١] . وجدُّ أمه : عفيف‌الدين أبو القاسم ابن الظهيري . وخاله : زكي‌الدين . وخال والده : موفق‌الدين عبدالقاهر ابن الفوطي البغدادي ، الكاتب الأديب . قال عنه : « وهو الذي اشغلني في الآداب ورباني ، وحفظني المقامات الحريرية ، واسمعني بقراءته جامع الترمذي وغيره »[٨٢] وكان موفق الدين هذا ممن استُشهد في واقعة بغداد سنة ٦٥٦هـ .

٣ ـ ولادته :

ويجمع المؤرخون على ان ابن الفُوَطي ولد في ١٧ محرم من سنة ٦٤٢هـ أي بعد وفاة الخليفة المستنصر بعامين ، بدار الخلافة ببغداد من اسرة تنتسب الى الأمير العربي معن بن زائدة الشيباني . وكانت ولادته في « درب القوّاس » من « المحلة الخاتونية » الخارجة عن دار الخلافة العباسية في شرقي بغداد ، حيث كانت تسكن اسرته . وكان يسكن بجواره كثير من العلماء ، والادباء في محلته تلك . وقد نوّه بهم في تراجمهم .

---

(٨٠) ابن رجب ٢ : ٣٧٤ .
(٨١) تلخيص مجمع الآداب ج ٥ ص ٢٥٣ الترجمة ٥١٠ .
(٨٢) تلخيص مجمع الآداب ج ٥ ص ٨٦٤ الترجمة ١٩٨٢ راجع العسجد المسبوك . الورقة ١٩٣ .

٤ ـ مذهبه :

ولم نجد في المراجع التاريخية ما يشير صراحة الى مذهبه ولكن مما لاشك فيه أنه كان حنبلياً ، يُستدل على ذلك من ترجمة ابن رجب الحنبلي له في كتابه « ذيل طبقات الحنابلة »[٨٣] كما يظهر ذلك بوضوح أيضاً من سماعه على كبار رجال المذهب الحنبلي كمحيي الدين ابن الجوزي ، وابن وضاح الشهراباني وهما من مدرسي الحنابلة بالمستنصرية • وكان ابوه يسمعه على كبار الحنابلة • وقد رباه فأحسن تربيته ، كما كان يُحضره مجالس العلماء ، والزهاد ، والصوفية منذ صباه •

٥ ـ اهل بيته :

لقد انجب ابن الفوطي بمراغة بنتاً قبل رجوعه الى بغداد تزوجها علي بن عمر الخراساني وانجبت له محمدالدين أبا المجد عمر بن علي المؤدب فهو سبط ابن الفُوَطي • كما انجب ببغداد ولدين بعد رجوعه من مراغة وهما : أبو المعالي محمد الذي ولد في سنة ٦٨٥هـ ، ولبس خرقة التصوف من الرشيد بن ابي القاسم شيخ دار الحديث المستنصرية ، وكتب الخط على ياقوت المستعصمي خازن مكتبة المستنصرية • واما ابنه الثاني فهو أبو سهل الذي تزوج بنت قطب الدين سنجر عبدالله الرومي الصاحبي وهو من اصدقاء ابن الفوطي وأحد شيوخه • سمع منه • وكتب عنه • وكان قطب الدين هذا أحد طلبة الحديث بدار السنة بالمستنصرية[٨٤] •

ولعل ابن الفوطي قد انجب أكثر من الولدين المذكورين فقد قال في ترجمته لكمال الدين ابي نصر المخزومي شيخ الرباط المستجد : وقد كتب الاجازة لي ولأولادي سنة ٦٧٨هـ[٨٥] مما يدل على ما ذهبنا اليه • ولما كان رجوعه الى بغداد قد تم في سنة ٦٧٩هـ فان هذه الاجازة التي

---

(٨٣) ج ٢ ص ٣٧٤ ـ ٣٧٦ •
(٨٤) راجع ترجمته في الفصل الخاص بطلبة الحديث بالمستنصرية •
(٨٥) راجع عن ابنه محمد ج ٤ ص ١٥١ من التلخيص •

لاولاده كانت قبل رجوعه الى بغـــداد ، ولابد اذن انه كان له يومئذ أولاد آخرون وليس بنتاً واحدة فقط .

٦ ـ وفاتــه :

وقد أصاب ابن الفوطي فالج في آخر عمره دام أكثر من سبعة أشهر فمات في آخر نهار الاثنين غرة المحـــرم سنة ٧٢٣هـ . وقيـــل في ثالث المحرم[٨٦] من السنة نفسها عن احدى وثمانين سنة . ودفن بالشُونَيْزية وهي مقبرة للصوفية والزهاد بالجانب الغربي من بغداد . ولم يدفن في مقبرة أحمد بن حنبل وهي مقبرة الحنابلة بباب حرب في أعلى الجانب الغربي من بغداد . ويظهر ان ذلك كان بسبب من ميله الى الصوفية الذين كثيراً ما كان يحضر مجالسهم منذ صباه مع والده كما كان يذكر في مؤلفاته مشايخهم ، وربطهم ، ومقابرهم ، ووعظهم[٨٧] . ولعل هناك سبباً آخر هو انه كان يميل الى الفلسفة منذ ان درسها على نصيرالدين الطوسي وبرع فيها مما حدا بابن رجب ان يقول : « وقد تُكُلِّم في عقيدته وفي عدالته . ويكرر قوله « فالله يسامحه » و « سامحه الله تعالى » ويقول ايضاً : « سمع الكثير ، وعُني بهذا الشأن ، وجمع وافاد ، فلعل الحديث يكفّر به عنه »[٨٩] .

٧ ـ حياته ببغداد قبل الواقعة :

ظل ابن الفوطي ببغداد منذ ولادته فيها في سنة ٦٤٢هـ حتى ســـنة ٦٥٦هـ حيث شهد في هذه السنة كائنة بغداد وكان يومئذ يافعاً . واطلع بنفسه على الحوادث الدامية التي وقعت فيها . وقد بدأ دراسته في اثنـــاء هذه الفترة ببغداد على كبار العلماء ، والمحدثين . واشتغل بالآداب ، وحفظ المقامات الحريرية .

---

(٨٦) ابن رجب ٢ : ٣٧٦ .
(٨٧) التلخيص ٤ : ٨٤١ و٨٤٣ .
(٨٩) طبقات الحنابلة ٢ : ٣٧٥ ـ ٣٧٦ .

ويذكر ابن الفوطي نفسه سماعه من العلماء ، والمحدثين فيقول . إنه سمع ببغداد هو ومجدالدين الحربي من الصاحب محيي الدين ابن الجوزي في المدرسة البشيرية ، وربما كان عمره يومئذ اربع عشرة سنة أو أقل وذلك قبيل سقوط بغداد بيد التتر ، واستشهاد ابن الجوزي بسيفهم . وكان مما سمعه عليه « الأحاديث الثمانية » التي كان يرويها عن الخليفة المستعصم .

وممن سمع عليه ابن الفوطي من الشيوخ قبيل الواقعة أيضاً : كمال الدين ابو الحسن علي بن محمد بن وضاح الشهراباني مدرس الحنابلة بالمستنصرية . قال ابن الفوطي : « ولي منه اجازة . وكان صديق والدي . وقد رأيته قبل الواقعة . وترددت اليه في خدمة والدي ـ رحمهما الله ـ . وكتب الكثير بخطه الرائق ، من الكتب المطولة ، والمختصرة »[٩٠] .

٨ ـ حياته خارج بغداد من سنة ٦٥٦هـ حتى سنة ٦٧٩هـ :

ولما فتح المغول بغداد سنة ٦٥٦هـ أخذوه اسيراً الى آذربيجان كما أسروا أخاه بدرالدين عبدالوهاب . ومن الأسرى الذين كانت بينه وبين ابن الفوطي صحبة واجتماع بمراغة عميدالدين أبو الفضائل عزالدين السّلمي البغدادي وهو أحد أولاد الصدور والاكابر[٩١] .

ويظهر انه ظل اسيرا حتى سنة٦٥٨هـ أما أخوه فيظهر انه لبث في الاسر حتى سنة ٦٥٩هـ . وقد افتداه بمئة دينار أنفذها له[٩٢] عزالدين ابو الفضل التبريزي صاحب تبريز ، مما يدل على ان أخاه ظل بعده في الاسر .

وعاصر ابن الفوطي ملوك المغول فعاش في زمن هولاكو[٩٣] الذي

---

(٩٠) ابن الفوطي ج ٥ ص ٢٣٠ الترجمة ٢٣٩ . راجع ترجمته في مدرسي الحنابلة من هذا الكتاب .
(٩١) التلخيص ج ٤ ص ٩١٧ .
(٩٢) التلخيص ج ٤ ص ٤٥ .
(٩٣) الطاغية المغولي الذي دمر بغداد سنة ٦٥٦هـ وهو ابن تولي ابن جنكيزخان .

يسميه « سلطان العالم » أو « السلطان الاعظم » • كما عاش في عهد ابنه أباقا ، وفي أيام ارغون ، وغازان حتى أيام السلطان ابي سعيد • وقد قضى خارج بغداد بعد أسره في اثناء سقوط بغداد بيد هولاكو شطراً كبيراً من حياته يناهز ربع القرن من سنة ٦٥٦هـ حتى سنة ٦٧٩هـ وهي السنة التي عاد فيها الى بغداد • وقد اتصل خلال هذه المدة بابي جعفر محمد بن محمد نصيرالدين الطوسي وزير هولاكو ، وتتلمذ عليه • وكان اتصاله شديداً به حتى وفاته سنة ٦٧٢هـ كما اتصل باولاده وغيرهم من رجال العلم والسياسة يومئذ •

ولما كان في تبريز سكن في مدرسة مجدالدين الخالدي أياماً • وأنفد له مجدالدين كسوة ، ودراهم على يد مدرسها أصيل‌الدين النخجواني[٩٤] • واتصل في شبابه بآل الجويني ولاسيما الصاحب علاءالدين الجويني في عهد هولاكو وأباقا • وأدرك وفاة استاذه نصيرالدين الطوسي الذي مات ببغداد سنة ٦٧٢هـ قبل رجوع ابن الفوطي اليها •

وتردد ابن الفوطي على حواضر المغول • وزار عواصمهم • واتصل بعلمائها ، وحكمائها ، واعيانها • ومن جملة من اتصل بهم رشيدالدين الطبيب • وكان يومئذ من أعلام ساسة المغول • وكان زميلاً له في الدراسة • وقد اختص به ، وقضى الشطر الأخير من حياته قريباً منه •

ولعل نصيرالدين الطوسي هو الذي سعى في الافراج عنه بعد مضي أكثر من سنة على أسره كما يشير الى ذلك ابن رجب بقوله : وخلصه النصير الطوسي الفيلسوف وزير الملاحدة •

لقد أقام ابن الفوطي عند نصيرالدين في مراغة حاضرة المغول ملازماً له ثلاث عشرة سنة منها ست سنوات في زمن هولاكو وسبع سنوات في عهد ابنه اباقا • وفي هذه المدة استطاع ان يدرس على نصيرالدين العلوم المختلفة ، كعلوم الاوائل ، والفلسفة ، والتنجيم وغيرها • وتولى في عهده خزانة « دار الرصد » بمراغة احدى مدن اذربيجان وكانت تحتوي على

---

(٩٤) تلخيص مجمع الآداب ج ٥ ص ٢٥١ الترجمة ٥٢١ •

٤٠٠ ألف مجلد حملها نصيرالدين من مختلف البلاد الاسلامية • وقد تولاها عندما كان عمره ٢٤ سنة وبقي فيها الى ان بلغ من العمر ٣٧ سنة عندما عاد الى بغداد ٦٧٩هـ • وبقي خازناً فيها بعد وفاة نصيرالدين الطوسي برعاية ابنائه[٩٥] وقد أصاب في اثناء ذلك كتباً نفيسة ، وحصل من التواريخ ما لا مزيد عليه • ودرس الأدب واللغة والشعر وأيام الناس على علماء عصره • وعُني بالحديث • وقرأ بنفسه •

وفي مدة اقامته بخراسان استجاز لنفسه من الشاعر « سعدي » الشهير صاحب القصيدة التي يرثي بها « المستنصرية » • وهو صاحب « گلستان » الكتاب الأدبي الشهير •

٩ ـ وضعه الاقتصادي قبل رجوعه الى بغداد :

لقد كان ابن الفوطي قبل رجوعه الى بغداد سنة ٦٧٩هـ يعتمد في معيشته على ما كان يكسبه من مرتباته في خزانة دار الرَّصد بمراغة ، وعلى ما كان ينسخه توريقاً للناس المعنيين بالثقافة ، وباقتناء الكتب ، وعلى الاتجار بالمخطوطات يبتاعها ويبيعها •

ولما افتدى أخاه من الاسر انفذ له عزالدين أبو الفضل التبريزي صاحب تبريز مئة دينار لهذا الغرض كما اسلفنا وفي هذا الصدد يقول : « ولما اشتريت أخي بدرالدين عبدالوهاب ساعدني وانفذ لي مئة دينار ، وكان ينفذ لي الكسوات • وكتبت له كتاباً أمرني به في وصف الشمعة »[٩٦] •

١٠ ـ حياته ببغداد من سنة ٦٧٩هـ حتى سنة ٧٠٤هـ :

ترك ابن الفوطي مراغة في سنة ٦٧٩هـ متوجهاً الى بغداد بمعونة الصاحب علاءالدين الجويني والي المغول على بغداد والعراق وذلك في أيام

---

(٩٥) كان لنصيرالدين ثلاثة ابناء هم : صدرالدين عليّ • وأصيل الدين حسن ، وفخرالدين احمد وقد تولى الاخير بعد ابيه أكثر وظائفه •
(٩٦) التلخيص ٤ : ٤٥ •

السلطان أباقا بن هولاكو • وقد ذكر ابن الفوطي هذه الحادثة حين ترجم لعلاءالدين وذلك عندما « قدم بغداد حاكماً عليها في أيام الأيلخان الاعظم هولاكو بن تولي بن جنكيزخان وحاكماً في جميع العراق سنة سبع وخمسين »[٩٧] قال : « وهو الذي اعادني الى مدينة السلام • وفوّض اليّ كتاب التاريخ والحوادث • وكتب لي الاجازة بجميع مصنفاته • وأملي عليّ شعره بقلعة تبريز سنة سبع وسبعين ••• »[٩٨] •

ولما وصل ابن الفُوَطي بغداد أقام في مشهد البُرمة[٩٩] في المحلة الجعفرية من بغداد مع استاذه غياث‌الدين عبدالكريم بن طاووس العلوي • ثم أقام بعد ذلك بمنزله بالخاتونية الخارجة من شرقي مدينة السلام • وسكن برباط «ابن الإبري» وهو رباط ثقة الدولة علي بن محمد زوج شُهدة الكاتبة بنت أحمد الابري •

وفي سنة ٦٨١هـ زار ابن الفوطي الحلة وكانت يومئذ من مراكز العلم والادب فاتصل بكثير من زعمائها وعلمائها وأدبائها ورأى منهم جماعة فكتب عنهم وترجم لهم •

١١ ـ وضعه الاقتصادي بعد رجوعه الى بغداد :

ويظهر ان ابن الفُوَطي كان يعاني العسر والضيق في رزقه في هذه الفترة ايضاً ذلك انه كان يحصل على رزقه من مرتباته في خزانة المدرسة المستنصرية سواء عندما كان مشرفاً فيها على غيره من الخزان ام عندما عين خازناً فيها • وفي الوقت نفسه ظل دائباً على النسخ والتوريق للناس •

ويظهر انه كان يتقاضى من الاوقاف بعض المرتبات باعتباره كان مشرفاً على أوقاف رباط « ابن الابري » ومن الاوقاف الاخرى • يدل على ذلك خلافه مع جمال‌الدين ابن العاقولي الذي يظهر انه قطع هذه المخصصات عنه •

---

(٩٧) و(٩٨) تلخيص مجمع الآداب ج ٤ ص ١٠٣٥ •

(٩٩) راجع ص ٤ : ٥٤٤ قال عن عفيف‌الدين الشيباني القاضي بهيت : « رأيته واجتمعت بخدمته وتردد اليّ اول ما قدمت العراق بمشهد البرمة وقد كان له معرفة بوالدي وجدي ••• » الخ •

ويلاحظ عسره وضيق ذات يده بوضوح بعد مجيئه الى بغداد سنة ٦٧٩هـ من تقشفه وسكناه المشاهد ، والرُبط برهة من الزمن ، واتصاله بالزهاد ، والعلماء الذين كانوا يأوون الى هذه الربط البغدادية ، واسترفاده الولاة ، والاغنياء والأمراء ، ونسخه الكتب له وللناس .

ومما يدل على عسره في هذه الفترة من حياته انه حاول ان يرهن بعض كتبه على عشرين ديناراً عند ابن المقرىء عمادالدين الاصفهاني البغدادي . وقد ذكر هذه الحادثة بنفسه فقال : ... قد احتجت الى شيء انفذه لأجل العيال الى مراغة فانفذت اليه كتباً يسترهنها على عشرين ديناراً فأنفذ لي الدنانير مع الكتب ، جزاه الله خيراً[١٠٠] .

ولعل مرتبه في خزانة الكتب بالمدرسة المستنصرية لم يكن يقيم أوده سواء في ذلك عندما كان مشرفاً أم خازناً فيها . واذا عرفنا ان مرتب المشرف في الشهر ثلاثة دنانير ، وان مرتب الخازن عشرة دنانير مضافاً اليه الجراية العينية التي نص عليها شرط الواقف[١٠١] أدركنا مبلغ حاجة ابن الفوطي ، ومقدار عسره . وربما ظهر عسره أكثر وضوحاً بعدما ترك وظيفة الخزن في دار الكتب المستنصرية ، وأخذ يتنقل في مدن اذربيجان سنوات عديدة .

ولئن كان ابن الفوطي يستند الى علاءالدين الجويني منذ اعاده الى بغداد ٦٧٩هـ وولاه الاشراف في مكتبة المستنصرية فان حياة الجويني لم تطل بعد رجوع ابن الفوطي أكثر من سنتين فقد توفي سنة ٦٨١هـ وبذلك فقد الشخص الذي رعاه ، وعمل على اعادته الى بغداد .. وكان ابن الفوطي في هذه الفترة والتي تلتها يعمل مشرفاً في خزانة المستنصرية . فقد ولي الاشراف على الخازن محيي الدين الخالدي المخزومي . ثم الخازن مجدالدين ابن الصباغ المعروف بسنجر البغدادي ، الحكيم . والخازن ياقوت المستعصمي حتى السنة ٧٠٤هـ . ويظهر أنه ترك وظيفته أو عزل عنها فاضطر عندئذ الى السفر في العام نفسه الى أذربيجان منتجعاً ومسترفداً يذكر المساعدات المادية التي تصله من المنعمين والمتفضلين فقضى على هذه

---

(١٠٠) التلخيص ج ٤ ص ٦٧٥ .
(١٠١) العسجد المسبوك : الورقة ١٤٩ .

الحال مدة تبلغ في مجموعها نحو ست سنين ذكرنا تفصيلاتها في هذا البحث .

وقد أشار ابن الفوطي الى تلك المساعدات فيمن ترجم له منهم منذ وصوله الى بغداد فقد قال في ترجمة عزالدين ابي منصور الرازي : ولما كنت بالمعسكر صحبة النقيب الطاهر[١٠٢] رضي الدين سنة اربع وسبعمئة ... وكان يومئذ في خدمته صديقنا ضياءالدين ... الاسترابادي فربّاني عنده ، وقدم بغداد في حضرة الوزير الاعظم تاج الدين عليشاه في سنة ٧١٢هـ وهو محمود السيرة ، وحَضَرْتُه ، ولم أذكر له شيئاً من حالي . ويظهر انه يشير بذلك الى عزله من قبل ابن العاقولي عما بيده من الاوقاف[١٠٣] .

وذكر عن نفسه أيضا في ترجمة ابي الحارث العلوي الحسيني النقيب قال : وكان لأفاضل بغداد عليه رسوم من الانعام يوصلها اليهم في كل عام ، ولما وصلت من مراغة أسهم لي قسطاً وافراً ... وكان ينعم اذا ورد بغداد ، ويتردد الى داري ، ويطالع ما جمعته ، ووضعته ، وألفته وصنفته[١٠٤] .

وقال عن علاءالدين العلوي الديباجي : وهو حميد الاخلاق ، مهتم بقضاء حوائج الناس على الاطلاق[١٠٥] .

ولما توجه الى الحضرة بالمعسكر سنة ٧٠٥هـ ساعده قاضي ساوة ولذلك قال عنه : « وهو نعم المساعد والمعين »[١٠٦] .

وقال عن عماد الشيباني السورائي : كريم الاخلاق والشيم . كتبت عنه . وكان ينعم[١٠٧] .

١٢ ـ دراسته ببلاد العجم وببغداد :

لقد درس ابن الفوطي في الفترة التي قضاها في اذربيجان على عدد من رجال العلم والأدب فدرس اللغة والشعر والحديث . وطاف في كثير

---

(١٠٢) التلخيص ٤ : ٣٣٦ ـ ٧ .
(١٠٣) التلخيص ٤ : ١٣٨ .
(١٠٤) التلخيص ٤ : ١٠٣ .
(١٠٥) التلخيص ٤ : ١٠٤٩ .
(١٠٦) التلخيص ٤ : ٦٧٣ .
(١٠٧) التلخيص ٤ : ٨٣١ .

من المدن ، وتلقى فيها العلم على طائفة كبيرة من العلماء ، وبرع في التاريخ وأيام الناس • وعُني بالحديث • وقرأ بنفسه • وكان يجيد الفارسية ، ولـه شعر كثير بالعربية والفارسية • ولعله كان يجيد لغة المغول ايضا •

وكان فيما يذكره المؤرخون علاّمة ، اخبارياً ، ظريفاً ، متواضعاً ، حسن الاخلاق • قال الشيخ شمس‌الدين الذهبي : افردت له ترجمة في جزء[١٠٨] • ووصفه ابن كثير بالامام المؤرخ • وجاء عنه في عقد الجمان : الشيخ ، الامام ، الحافظ ، المحدث المؤرخ ، العلامة ، الاخباري ، صاحب التصانيف • وله شعر كثير بالعربي والعجمي[١٠٩] •

وقد طلب اليه الذهبي المؤرخ ان يجيزه في التاريخ فأجازه • ونقل منه الذهبي كثيراً في تاريخه •

١٣ ـ اساتذته وشيوخه :

وقد ذكر ابن الفوطي عن نفسه انه سمع من أناس كثيرين قال : انهم يبلغون ٥٠٠ انسان • ولمان كان بمراغة سمع من الامير السعيد المبارك[١١٠] بن المستعصم بالله سنة ٦٦٦هـ •

ومن شيوخه الذين ذكرهم ابن الفوطي نفسه في تلخيص مجمع

---

(١٠٨) الوافي ج ١٦ الورقة ٢٨٣ •

(١٠٩) راجع البداية والنهاية ج ١٤ ص ١٠٦ والعقد الفريد ٢٢ ص ٤٢٢ وراجع ابن رجب ايضا •

(١١٠) الشذرات ج ٦ ص ٦٠ • جاء في مقدمة الحوادث الجامعة للدكتور مصطفى جواد ان المبارك بن المستعصم كان من جملة القتلى في كائنة بغداد وليس بصحيح فقد ورد في ص ٣٢٨ من الكتاب نفسه « وأن ولد الخليفة الاصغر مبارك واخواته فاطمة ، وخديجة ، ومريم لم يقتلوا بل اسروا » وكذلك في ج ١٦ الورقة ١٥٨ من الوافي للصفدي مخطوطة لندن • وذكر ابن الفوطي في تلخيص مجمع الآداب ان الامير السعيد المبارك بن المستعصم بالله كان في مراغة سنة ٦٧١هـ عندما زاره ابن اخته عبدالعزيز ابن ابراهيم الخالدي • اما من قتل من ابناء المستعصم فابناه الاكبر احمد ، والاوسط عبدالرحمن • وفي ذيل طبقات الحنابلة ج ٢ ص ٣٧٤ والشذرات ان ابن الفوطي سمع عليه بمراغة سنة ٦٦٦هـ كما قدمنا •

الآداب والذين كان يسمع منهم هو وزملاؤه في الدراسة بالاضافة الى محيي الدين ابن الجوزي ، والمبارك بن المستعصم :

١ ـ كمال‌الدين بن توبة الموصلي • قال عنه : « وسمع معنا على والده الصدر الكبير ركن‌الدين بمنزله بالجانب الغربي من بغداد في جُمادَى الآخرة سنة ٦٨٠هـ »[١١١] •

٢ ـ كمال‌الدين الاصفهاني قال عنه:«سمع معنا على مشايخنا ، اجتمعتُ به في خدمة الشيخ عزالدين علي‌بن الاعز البكري برباط سعادة ، وكتبت عنه »[١١٢] •

٣ ـ كمال‌الدين الصيدلاني الخطيب قال عنه : « من أدباء الخطباء وأعيان الائمة العلماء • رأيته ببغداد وله حانوت على القنطرة قد حوى الاشربة والادوية ، وهو شيخ جميل الاخلاق ، حسن الهيئة • واليه خطابة جامع فخرالدولة بن المطلب على شاطئ دجلة • وكان ينشىء الخطب ويوردها بأفصح عبارة ، قصدته واستجزته فكتب لي الاجازة مع خطبة من انشائه • وترددت الى خدمته مع صديقنا شمس‌الدين محمد بن سعيد ، وسمعنا عليه »[١١٣] •

ومن شيوخه أيضا :ـ

٤ ـ عزالدين الفاروثي[١١٤] •

٥ ـ العدل رشيدالدين محمد بن ابي القاسم المقرىء •

٦ ـ مجدالدين أبو الفضل عبدالله بن محمود بن بلدجي •

٧ ـ برهان‌الدين محمد بن محمد النسفي •

٨ ـ منهاج‌الدين النسفي •

٩ ـ تقي‌الدين القشيري بن دقيق العيد المصري •

١٠ـ ابن سرور المقدسي •

١١ـ جمال‌الدين أبو الفضل بن المهنا •

---

(١١١) تلخيص مجمع الآداب ج ٥ ص ١٦٣ الترجمة ٣٢١ •
(١١٢) تلخيص مجمع الآداب ج ٥ ص ١٣٠ الترجمة ٢٥٤ •
(١١٣) تلخيص مجمع الآداب ج ٥ ص ١٩١ الترجمة ٣٨٤ •
(١١٤) تلخيص مجمع الآداب ج ٥ ص ٣٥٢ الترجمة ٧٢٩ •

١٢- فخرالدين البوقي ٠

١٣- ظهيرالدين علي بن محمد الكازروني[١١٥] صاحب التاريخ ٠

١٤- تاج‌الدين أبو علي بن ابي علي الفَريثي ٠

١٥- صدرالدين ابراهيم بن شيخ الشيوخ سعدالدين محمد بن حَمُوَيه الحمويهي الجويني[١١٦] ٠

١٦- كمال‌الدين عمر بن محمد بن الحسن وهو سبط شيخه عبدالرحيم ابن الزجاج البغدادي ٠

١٧- العدل عمادالدين أبو البركات اسماعيل بن الطبّال شيخ دار المستنصرية ٠

١٨- غياث‌الدين أبو المظفر عبدالكريم بن طاووس ٠ قال عنه في مجمع الآداب[١١٧] : « لم أر في مشايخي أحفظ منه للسير والآثار والاحاديث والأخبار والحكايات والاشعار ، جمع وصنف وشجّر وألف ٠ وكان يشارك الناس في علومهم ، وكانت داره مجمع الائمة والاشراف وكتبت لخزانته « الدر النظيم فيمن تسمى بعبدالكريم » ٠

١٩- عميدالدين أبو الحارث عبدالمطلب بن شمس‌الدين النقيب بن المختار ، قال عنه ابن الفوطي في تلخيص مجمع الآداب « من محاسن الدنيا في علو الهمة ووفور الحشمة والاخلاق المهذبة والاعراق الطيبة كان لأفاضل بغداد عليه رسوم من الانعام يوصلها اليهم كل عام٠ولما وصلت من مراغة أسهم

---

(١١٥) نسبة الى كازرون احدى مدن فارس ٠ ولد سنة ٦١١هـ وتوفي سنة ٦٩٣هـ ٠ وكان شافعياً ٠ درس الفقه وبرع في التاريخ ، تقلد الوظائف الديوانية في زمن العباسيين ٠ وكان من المعدلين ، واشتغل في الأدب أيضاً وترك في الرياضيات والتاريخ والفقه مؤلفات مهمة ٠ واجاز لشمس‌الدين الذهبي بمروياته ٠ راجع الحوادث الجامعة وطبقات الشافعية والدرر الكامنة ٠٠٠ الخ ٠

(١١٦) فخر الاسلام صدرالدين ابراهيم بن محمد بن المؤيد شيخ الصوفية المولود سنة ٦٤٤هـ والمتوفى سنة ٧٢٢هـ اسلم السلطان غازان على يده ٠ وله رحلة واسعة لسماع الحديث راجع تذكرة الحفاظ والدرر ٠٠٠ الخ ٠

(١١٧) مجمع الآداب ج ٤ الورقة ١٣٦ ٠

لي قسطا وافرا • وكان أديبا فصيح البيان مليح الخط له اطلاع على كتب الانساب ومشاركة في جميع العلوم والآداب • صنف لاجله شيخنا جمال الدين ابن مهنا كتاب « الدوحة المطلبية » طالعتها في داره المعمورة سنة احدى وثمانين وستمئة وقد ذكرته في التاريخ • وتوفي وانا يومئذ في اذربيجان سنة سبع وسبعمئة • وكان ينعم ويتردد الى داري ويطالع ما جمعته ووضعته وألفته وصنفته »[١١٨] •

٢٠ـ الامير فلك الدين محمد المستعصمي[١١٩] وهو من أبناء الامراء ولد ببغداد سنة ٦٣٩هـ ولما ترعرع اشتغل بالخط والأدب والفروسية ، اتصل بهولاكو فقربه وجعله شحنة على الحكماء الذين يلوذون به لعمل الكيمياء • وبعد وفاة هولاكو رجع الى بغداد ورتب خازنا للديوان واشتغل في عمل « كتاب الجوهر الفريد وبيت القصيد » وهو كتاب لم يؤلف مثله • وتوفي في شهر رجب سنة ٧١٠هـ وله شعر حسن وأخبار ذكرت في التاريخ • واتصلت الصداقة بينه وبين ابن الفوطي نحو ٥٠ سنة وكانا يتزاوران في داريهما •

٢١ـ قوام بن علي الشيباني النعماني الكتبي وهو من بيت معروف بالرئاسة والعدالة والتصرف والقضاء ، وكان عارفا بخطوط المصنفين وبقيمة الكتب • واقتنى كتبا وسافر الى الشام وكان يحفظ كثيرا من الاشعار •

٢٢ ـ عزالدين ابو الفضل يونس بن يحيى عبدالله الخالدي النيلي الخطيب • كان شيخاً عالماً حسن الاخلاق ، خطب بالنيل • وكان حفظة للاخبار ، وله مداخلة مع الأكابر والاصحاب • واستوطن بغداد • وسكن بالمسجد المجاور لدار القرآن المستنصرية • وكان يتردد اليه الأصحاب وهو لطيف الكلام ، حسن النادرة » مأمون الصحبة • وكان يتردد الى

---

(١١٨) مجمع الآداب ج ٤ الورقة ١٠٣ •
(١١٩) مجمع الآداب ج ٤ الورقة ٢٠٩ •

حضرة مولانا صفي‌الدين بن طباطبا ، ونجتمع معه ، وتجري لنا أوقات حميدة . وكانت وفاته سنة ٦٩٣هـ .

٢٣- قطب الدين الرازي المتوفى سنة ٧١٠هـ وقد اشتهر بمؤلفاته الرياضية والفلسفية والدينية وأجاز له .

٢٤- رشيدالدين الطبيب وقد اشتهر هذا بسعة اطلاعه وكثرة مؤلفاته في الطب والفلسفة والتاريخ وأشهر من شجع التعليم والتأليف .

وسمع ابن الفوطي على كثيرين غير من ذكرنا في تبريز ومراغة وبغداد والحلة وغيرها . وقد عُدَّ من الحفاظ حتى ذكره الذهبي في طبقاتهم فقال عنه : « العالم البارع المتقن المحدث الحافظ المفيد مؤرخ الآفاق معجز أهل العراق ... وله النظم والنثر والباع الطويل في ترصيع تراجم الناس . وله ذكاء مفرط . وخط منسوب رشيق وفضائل كثيرة . سمع الكثير ، وعُني بهذا الشأن ... وكتب من التواريخ ما لا يوصف ، ومصنفاته وقر بَعِير[١٢٠] .

٢٥ - القاضي كمال‌الدين أحمد ابن العزيز قاضي سراو بأذربيجان . وهو من افاضل القضاة والعلماء ... قال عنه : « اجتمعت بخدمته لما توجهت الى سراو في شهر ربيع الآخر سنة ٦٧٢هـ وهي السنة التي توجه فيها مولانا نصيرالدين الى بغداد . وكان قد عرض لي مرض اوجب ان مشيت الى سراو . وكتب مولانا نصيرالدين رقعة بالغة ، فلما قرأها انعم وخدم . ورأيت من خدمته من الشفقة ، والاحترام ، والبر والانعام ما لم أره من أحد . واحضر لي من الكتب العربية ، والفارسية ما كنت استريح الى مطالعته . وقرأت عليه مشيخة والده ، ولما رجعت من خدمته اتحفني باشياء جزاه الله الخير »[١٢١] .

٢٦- عزالدين عمر بن دهجان البصري .

---

(١٢٠) تذكرة الحفاظ للذهبي ج ٤ ص ٣٨٤ - ٣٨٥ .
(١٢١) تلخيص مجمع الآداب ج ٥ ص ٤٠٠ الترجمة ٨٢٦ .

٢٧ـ كمال الدين ابو نصر المخرّمي شيخ الرباط المستجد قال ابن الفوطي : « وكان من محاسن الشيوخ • سمعنا عليه كتاب عوارف المعارف بسماعه من مصنفه شيخ الشيوخ شهاب‌الدين عمر بن محمد السهروردي بقراءة محيي‌الدين محمد بن يحيى بن المحيا العباسي في جماعة ••• وقد كتب الاجازة لي ولاولادي سنة ٦٧٨هـ • ولما قدمت العراق كان شيخا بالرباط المستجد • وسمعت عليه بقراءة شيخنا غياث‌الدين ابي المظفر بن طاووس جزء البانياسي •

٢٨ـ رضي‌الدين محمد بن الحسن الصغاني العمري •

٢٩ـ عزالدين محفوظ بن معتوق الذي يعرف بابن البزوري الواعظ •

٣٠ـ موفق‌الدين المعروف بابن قديد والنحاسي البغدادي المقرىء المحدث • سمع منه وكتب عنه • وكان معيدا لتلقين الصبيان بمسجد قمرية •

٣١ـ نظام‌الدين نعمة‌الله بن ابراهيم الذي حدثه عن مغيث‌الدين العبادائي •

ومن زملائه في الدراسة :ـ

٣٢ـ مجدالدين عبدالرحمن بن عبدالله بن الحسن بن عبدالله البغدادي قال عنه: «سمع معنا الصاحب محيي‌الدين ابن الجوزي استاذ الدار واجتمعت به في تبريز سنة ٦٧٥هـ • وكان بيني وبينه صحبة »[١٢٢] •

٣٣ـ وعثمان بن نجيب بن علي ••• الخوافي الكاتب الصوفي • قال عنه : « قدم بغداد سنة ٦٧٩هـ وسمع معنا على شيخنا مجدالدين ابي الفضل عبدالله بن محمود بن بلدجي ••• كتبت عنه » •

٣٤ـ وجعفر القهستاني « سمع معنا كتاب عوارف المعارف تصنيف شيخ الشيوخ شهاب‌الدين عمر بن محمد البكري السهروردي على الشيخ العالم العدل رشيدالدين محمد بن ابي القاسم المقرىء » •

---

(١٢٢) تلخيص مجمع الآداب ج ٥ ص ١٥٩ الترجمة ٣١٢ •

٣٥- مجدالدين ابو طاهر ابراهيم بن محمد بن عبدالله الاسعردي • الحشائشي المتطبب يعرف بابن الحُتَيْتي المتوفى سنة ٧٠٦هـ[١٢٣] •

٣٦- ومن شيوخه أيضا : نحوي المستنصرية ابن اياز جمال‌الدين حسين[١٢٤] •

١٤ - اصحابه واصدقاؤه ومعارفه :

وتحدث عن علماء وشعراء وأدباء عرفهم كانوا يجاورونه ببغداد أو كانوا من اصدقائه • قال عن المحبر اياس بن مرهوب الازدي الشاعر : « رأيته لما قدمت من مراغة سنة تسع وسبعين وستمئة ، وحصلت بيني وبينه مودة مؤكدة وكتبت عنه • وكان منزله بالقرب من داري »[١٢٥] •

وقال عن موفق‌الدين بن جمال‌الدين : قدم بغداد ، وخدم كاتبا في أعمالها • ولما قدمت من مراغة سنة ٦٧٩هـ وجدت موفق‌الدين قد سكن بالقرب من داري بدرب القوّاس في الخاتونية فحصل لي به الانس التام • وكان جزاه الله نعم الجار ، ووالده جمال‌الدين ، •• فكنت آنس بهم ، واستريح اليهم • وحصل لنا الاجتماع بمجاورة الصاحب عزالدين بن الحسن بن علّجة[١٢٦] • ومما ذكره ابن الفوطي[١٢٧] عنه ان أكثر من ٥٠٠ انسان اجتمعوا في داره لسماع الحديث والقراءة في ليلة مشهودة احيوها الى الصباح •

ومن الذين كان يغشى مجالسهم : « مجدالدين ابو محمد اسماعيل ابن جمال‌الدين ابراهيم بن محمد الرشيدي العباسي السامَرّي النقيب من أعيان سادات العباسيين بالعراق والبيت المبارك على الاطلاق • ومجدالدين

---

(١٢٣) تلخيص مجمع الآداب ج ٥ ص ٩١ الورقة ١٥٨ •
(١٢٤) التلخيص ٤ : ١١٦٧ - ٨ •
(١٢٥) تلخيص مجمع الآداب ج ٥ ص ٣٤١ الترجمة ٧١٣ •
(١٢٦) تلخيص مجمع الآداب ج ٥ ص ٨٤٥ الترجمة ١٩٢٩ •
(١٢٧) التلخيص ٤ : ٣٩٦ •

واسطة قلادتهم ورئيس سادتهم ، صاحب الاخلاق الحميدة والسيرة الحسنة والهمة العلية ، ولي النقابة على من تخلف بالعراق من آل عباس سنة ٧١٠هـ وكنت اغشى مجلسه في الاحيان فأجد من مكارم أخلاقه وطيب أعراقه ما يدلني على اريحيته »[١٢٨] .

وممن تبرك به من الزهاد : محمد السكران . وهو محيي الدين ابو الفقراء محمد بن عبدالعزيز السكران بن ابي السعادات بن المعمَّر الخالصي الشيخ العارف الزاهد .

قال ابن الفوطي[١٢٩] : كان شيخ زمانه ورعا ، وعبادة ، ومعرفة ، وزهادة . والزاوية المنسوبة اليه هي طراز العراق التي اشتهر ذكرها في جميع الآفاق .

أدركت زمانه وتبركت برؤيته ، وتشرفت قبيل الوقعة بتقبيل يده . وكان قد استدعاه الخليفة لاجل الدعاء مع جماعة الفقراء فذكر الشيخ ان الامر قد فرط وقد « قضي الامر الذي فيه تستفتيان » .... توفي في شعبان سنة ٦٦٧هـ ودفن بزاويته بالمبـــاركة من الخالص وعمرت عليه قبة عالية يزورها الناس وقد زرته » .

١٥ ـ العلماء الذين اجازوه :

وقد أشار ابن الفوطي الى العلماء الذين اجازوا له رواية كتبهم أ كتب غيرهم بروايتهم أو اجازتهم عنهم فذكر :

١ ـ مجدالدين محمد بن ميكائيل الموصلي الفقيه الفرضي المتوفى سنة ٦٨٠هـ وقال : « اجاز لنا من الموصل على يد رفيقنا شمس الدين بن العلاء الفرضي البخاري »[١٣٠] .

٢ ـ مجدالدين أبا الفضائل يوسف بن محمد الشافعي الدمشقي شيخ دار السنة النورية بدمشق . وقال : « كتب لنا بالاجازة عنه من دمشق

---

(١٢٨) تلخيص مجمع الآداب ج ٥ ص ١١٠ الترجمة ٢٠١ .
(١٢٩) تلخيص مجمع الآداب ج ٥ ص ٤٠٩ الترجمة ٨٤٢ .
(١٣٠) تلخيص مجمع الآداب ج ٥ ص ٢٥٣ الترجمة ٥٢٤ .

أحمد بن محمد بن النجيب الشافعي في منتصف صفر سنة ٦٨٣هـ »[١٣١] .

٣ ـ موفق الدين أبا العباس احمد بن عبدالله بن احمد بن الحسن بن أحمد بن حنظلة يعرف بابن المعالج الانصاري البغدادي المعدل ... وقال : « رأيته ببغداد في شهر رجب سنة ٦٧٩هـ . كتبت عنه . وكتب لي الاجازة بجميع مسموعاته »[١٣٢] .

٤ ـ كمال الدين الرضا الحسيني الافطسي . قال : « رأيته بمراغة سنة ٦٦٥هـ ثم اجتمعت بخدمته بسلطانية شروياز في المحرم سنة ٧٠٧هـ وكتب لي الاجازة بجميع مروياته ومسموعاته »[١٣٣] .

٥ ـ كمال الدين الذهلي الشهرابانى الكاتب قال : « رأيته وكتب لي من فوائده بخطه الحسن »[١٣٤] .

٦ ـ ابن يحيى البوازيجي[١٣٥] قال عنه : « كان شيخا صالحا متدينا ، عالما بالأدب ، ولغات العرب . رأيته واجتمعت به برباط ابن المحلبانى المعروف بالبسطامي[١٣٦] في ذي القعدة سنة ٦٨٨هـ ... وأملي عليّ من تصانيفه كتاب المنتظم في شرح التنبيه في الفقه ، وكتاب الروضة في الحساب نظمها في ٥٥٠ بيتا »[١٣٧] .

٧ ـ الشريشي . قال عنه : « وكتب لنا الاجازة من دمشق »[١٣٨] .

٨ ـ كمال الدين الحموي الدمشقي . قال عنه : « كتب لنا الاجازة بخطه في منتصف صفر سنة ٦٨٣هـ » .

---

(١٣١) تلخيص مجمع الآداب ج ٥ ص ٢٧٤ الترجمة ٥٧٥ .
(١٣٢) تلخيص مجمع الآداب ج ٥ ص ٨٤٣ الترجمة ١٨٩٠ .
(١٣٣) تلخيص مجمع لآداب ج ٥ ص ١٧٧ الترجمة ٣٥٢ . من حرف الكاف .
(١٣٤) تلخيص مجمع الآداب ج ٥ ص ٢٠٦ الترجمة ٤١١ .
(١٣٥) بوازيج بلد قرب تكريت بينها وبين اربل على فم الزاب الاسفل حيث يصب في دجلة .
(١٣٦) بني هذا الرباط لابي الحسن البسطامي المتوفى سنة ٤٩٣هـ بناه له أبو الغنائم ابن المحلبان في الجانب الغربي على دجلة .
(١٣٧) تلخيص مجمع الآداب ج ٥ ص ١٠٨ الترجمة ٢٠٧ .
(١٣٨) تلخيص مجمع الآداب ج ٥ ص ١٢٩ الترجمة ٢٥٢ .

٩ ـ موفق الدين بن سُبَيْط المصري قال : « كتب لنا الاجازة سنة ثلاث وثمانين وستمئة من الديار المصرية »[١٣٩] .

١٠ ـ الحسن الصغاني العدوي . قال : « اجاز لي جميع رواياته ، ومصنفاته »[١٤٠] .

١١ ـ مجدالدين الطبري نزيل الحرم الشريف بمكة ، المجاور ، المحدث قال عنه : « كتب لنا الاجازة من الحرم الشريف سنة ٦٧٩هـ . واجازني في جماعة كتبها في اجازة جامعة ، وكان السفير في ذلك شيخنا العدل الثقة رشيدالدين أبو عبدالله محمد بن عمر بن ابي القاسم المقرىء والمحدث »[١٤٢] .

١٢ ـ محيي الدين أبو حامد محمد بن ابي الكرم عبيدالله بن هبةالله الواسطي المحدث . قال عنه : « وكتب لنا الاجازة من الموصل سنة ٦٨٠هـ بسعي صاحبنا وشيخنا شمس الدين ابي العلاء الفرضي البخاري »[١٤٣] .

١٣ـ مجيرالدين بن كاسو الاسعردي . قال عنه : « وكنت اتردد اليه مدة مقامه بالمستنصرية واتعرف منه أخبار ديار بكر . وكان عالما بأحوالها وملوكها ، ورؤسائها »[١٤٤] .

١٤ـ عبدالكريم المراغي قال عنه : « رأيته بمحروسة السلطانية في المرة الثانية سنة ٧١٦هـ وكتبت منه ما لم أعرفه من الاحوال »[١٤٥] .

١٥ـ معزالدين ركن الاسلام أيسن : قصدت حضرته سنة ٧١٦هـ

---

(١٣٩) تلخيص مجمع الآداب ج ٥ ص ٢٢٩ الترجمة ٤٦٠ .
(١٤٠) تلخيص مجمع الآداب ج ٥ ص ٨٦٣ الترجمة ١٩٧٩ .
(١٤١) تلخيص مجمع الآداب ج ٥ ص ٧٥٦ ـ ٧٥٧ الترجمة ١٦٨٧ والغريب ان سن ابن الفوطي يوم توفى الصغاني كانت ٦ سنوات ولا ندري كيف تمت له الاجازة بجميع مروياته ومصنفاته .
(١٤٢) تلخيص مجمع الآداب ج ٥ ص ١٥٢ الترجمة ٢٩٨ .
(١٤٣) تلخيص مجمع الآداب ج ٥ ص ٤١٧ الترجمة ٨٥٨ .
(١٤٤) تلخيص مجمع الآداب ج ٥ ص ٣٠٧ الترجمة ٦٤٠ .
(١٤٥) تلخيص مجمع الآداب ج ٥ ص ١٦٩ الترجمة ٣٣٥ .

فرأيته ... قد قرأ سير الملوك ، والسلاطين ، وعرف أخبار المتقدمين ... »[١٤٦] .

١٦- عمادالدين أبو الثناء محمود بن يوسف بن العزيزي السروي الخطيب كان يتردد اليّ ، ويحضر كتبه عندي ، وكتب لي من فوائده ، خرجته عنه في المشيخة[١٤٧] .

١٧ - عمادالدين الشيباني الفقيه الشاعر المتوفى سنة ٧٠٦هـ كتبت عنه ، وكان ينعم ويشرفني الى منزلي وكتب لي الاجازة نظماً[١٤٨] كما يلي :

قد أجزنا للسادة الأخيار ما روينا من مسند الأخبار
والأصولين والغريبين والفقـ ـ ـ ـه وما جاءنا عن الأخيار
عن ابي جعفر محمد ابنِ لعلي علوان جدّي النزاري
بيد اني مستصغر حالي الحا ئل لكن اجبتُ أهل الفخار
بعد حمدى لله ثم صلاتي لنبيّ وآله الاطهار

١٨ - عفيف‌الدين بن سكينة البغدادي المتوفى سنة ٧٠٤هـ قال عنه : رأيته لما وردت الى بغداد واجتمعت بخدمته وكتبت عنه ونعم الشيخ كان ، واستجزته فانعم . وكتب لي الاجازة بجميع مسموعاته ومروياته . وكان شرّفني بحضوره في بعض الاوقات[١٤٩] .

١٩- ابن البُنَيّ البغدادي قال عنه : كان من العلماء الاعيان . وكان يتأدب . وقد سمع معنا من الصاحب السعيد محيي‌الدين ابي محمد يوسف بن جمال‌الدين ابي الفرج عبدالرحمن ابن الجوزي[١٥٠] .

٢٠ - أبو بكر ابن البواب . قال عنه : من المشايخ الذين ادركناهم وسمعنا عليهم ، وحصل لي عدة اجزاء من مسموعاته .... واتفق لنا سماع

---

(١٤٦) تلخيص مجمع الآداب ج ٥ ص ٦٢٨ الترجمة ١٣٣٥ .
(١٤٧) تلخيص مجمع الآداب ج ٤ ص ١٥٩ . اليونيني ج ٣ ص ١٠٣ .
(١٤٨) التلخيص ٤ : ٨٣١ - ٨٣٢ .
(١٤٩) التلخيص ٤ : ٥٢١ .
(١٥٠) التلخيص ٤ : ٥٢٢ .

جزء « الاحاديث المسلسلات عن سيد الكائنات » من طريق عفيف‌الدين البواب حدثنا به عنه الشريف عمادالدين ابو هاشم عيسى بن البندار العباسي الجوهري (١٥١) .

١٦ ـ خطه :

وكان لابن الفوطي خط عربي جميل ، كتب به كثيرا جدا لنفسه وتوريقاً لغيره . ويروى انه كان يجيد خط الثلث والنسخي والتعليقي . قال ابن حجر العسقلاني : كان عنده « بخطه خريدة القصر للعماد الكاتب في أربع مجلدات في قطع الكبير وقدمتها لصاحب اليمن فأثابني عليها ثوابا جزيلا جدا » . وكان له حسن نظر في علوم الاوائل . وكان مع حسن خطه يكتب في اليوم أربع كراريس . وقال الصفدي : اخبرني من رآه ، ينام ويضع ظهره الى الارض ، ويكتب ويداه الى السقف .

١٧ ـ الكتب التي طالعها :

وقد ذكر ابن الفوطي في تآليفه كثيرا من الكتب التاريخية التي طالعها منها : المذيل للسمعاني . والجمع المبارك والنفع المشارك لصائن‌الدين ابن الغزال . وتاريخ ابي الحسن القطيعي شيخ المستنصرية . والاختصاص في التاريخ الخاص لابن المفرج التكريتي . وتاريخ ابن الساعي (١٥٢) وتاريخ خوارزم . وتاريخ اصبهان لحمزة الاصبهاني ، ولابن مردويه ، ولابن مندة . وتاريخ قزوين للرافعي . وتاريخ الري ، وتاريخ مراغة ، وتاريخ ارّان . وتاريخ البصرة لابن دهجان . وتاريخ الكوفة لابن مجالد . وتاريخ واسط للدبيثي . وتاريخ سامراء . وتاريخ تكريت ، وتاريخ الموصل ، وتاريخ ميّافارقين . وتاريخ العميد ابن القلانسي . وتاريخ صقلية ، وتاريخ الاسكندرية وتاريخ منارة الاسكندرية ، وكلاهما لابن

---

(١٥١) التلخيص ٤ : ٥٢٤ ـ ٥٢٥ .

(١٥٢) راجع اسماء هذه الكتب في الجزئين الرابع والخامس من تلخيص مجمع الآداب .

فتوح الهمداني الاسكندري[١٥٣] ، وتاريخ اليمن . وسرد غير هذه الكتب كثيرا جدا[١٥٤] .

١٨ ـ مؤلفاته :

وكانت مؤلفات ابن الفوطي مصدراً ثرّاً للمؤلفين ، والكتاب من بعده ، كما كتب عنه كثيرون . قال الشيخ شمس الدين الذهبي : « افردت له ترجمة في جزء »[١٥٥] .

وكتب في التاريخ ما لا يوصف . وعمل تاريخا كبيرا لم يبيضه ثم عمل آخر دونه في خمسين مجلدا ، سماه « مجمع الآداب في معجم الاسماء على معجم الالقاب » والمجلد عشرون كراسا . وألف كتاب « درر الاصداف في غرر الاوصاف » وهو كبير جدا ويقع في عشرين مجلدا ، ذكر انه جمعه من ألف مصنف من التواريخ والدواوين والانساب والمجاميع ورتبه على وضع الوجود من المبدأ الى المعاد ، وكتاب تلخيص مجمع الالقاب وهو اختصار مجمع الآداب المار الذكر ومنه المجلد الرابع في المكتبة الظاهرية بدمشق وهو بخط مؤلفه وتاريخه ٧١٢هـ ، ونسخته الفوتوغرافية بالمكتبة العامة ببغداد ومنه جزء آخر في باكستان . وكتاب المختلف والمؤتلف وقد جعله مُجَدْوَلاً ، وكتاب التاريخ على الحوادث من آدم الى حرب بغداد ، والدرر الناصعة في شعراء المئة السابعة في عدة مجلدات . وكتاب حوادث المئة السابعة والى أن مات . وذكر الذهبي أيضا أنه خرّج معجما لشيوخه فبلغوا ٥٠٠ شيخ بالسماع والاجازة قال : وذيّل على تاريخ شيخه ابن الساعي نحوا من ثمانين مجلدة ، عمله للصاحب علاءالدين عطا ملك الجويني ، وله تلقيح الافهام في تنقيح الاوهام . وله أشياء كثيرة في الانساب وغيرها . ويروى أن صاحبه رشيدالدين[١٥٦] الطبيب كانت له مكتبة فيها ٥٠ ألف

---

(١٥٣) اليونيني ج ٣ ص ١٠٣ .
(١٥٤) الدرر الكامنة ج ٢ ص ٣٦٤ .
(١٥٥) الوافي ج ١٦ الورقة ٢٨٣ .
(١٥٦) هو صاحب المدرسة الغزانية التي انشأها بباب الظفرية ببغداد الشرقية سنة ٧١٣هـ اي قرب الباب الوسطاني اليوم .

مجلد أحرقت أثناء المؤآمرة التي دبرت لقتله فذهب في اثنائها كثير من كتب ابن الفوطي طعمة للنار .

ومما ساعده على التأليف ، والانتاج الوافر اشتغاله في الخزن في دار الرصد بمراغة فقد طالع كثيراً من كتبها ، واقتبس منها كثيرا . كما ساعده على ذلك توليه الاشراف والخزن في مكتبة المدرسة المستنصرية ببغداد فقد افاد منها كثيرا وليس بالبلاد أكثر من هاتين الخزانتين اللتين باشرهما[١٥٧] كما أفاد من تردده الى العلماء ، والادباء والمؤلفين والكتاب في العراق وآذربيجان وترددهم عليه واطلاعه على مؤلفاتهم وبحوثهم . وقد ثبّت ذلك كله في تراجم الاشخاص الذين اتصل بهم .

١٩ ـ اسلوبه في التأليف :

وكانت طريقته في التأليف : ان يسأل العلماء عن مولدهم عند تدوين سِيَرهم . وكان يشير دوما الى انه رأى الشخص الذي يكتب عنه ، أو حضر عنده ، أو راسله . أو حضر مراغة ، أو السلطانية ، أو قدم بغداد .

أو يقول : اجتمعت به ، وكتبت عنه ، وكتب عني ، أو كانت بيني وبينه صحبة .

ويؤكد بعض الاخبار فيذكر ان شيخه حكى له ، أو قرأ بخطه ، أو نقل من خطه .

أو يقول : حدثني عنه فلان ، أو كتبت له من نسختي .

أو ينقل عن بعض مؤرخي المستنصرية كابن النجار أو القطيعي أو ابن الساعي أوغيرهم فيقول: ذكره الحافظ محب الدين ابن النجار في تاريخه ، أوشيخنا تاج الدين خازن المستنصرية ، أو في تاريخ الحافظ زين الدين ابي الحسن القطيعي . أو الحافظ ابن الدبيثي في تاريخه . أو تاج الاسلام أبو سعد السمعاني في المذيل .

أو يقول : وادركته لكني لم أره ، ولم أكتب عنه ورويت

---

(١٥٧) ابن رجب ٢ : ٣٧٤ .

عن ولده عنه • أو سمعت عليه ، وكتبت عنه • أو روى لنا عن شيخه • أو يقول : انشدني • أو قصدته ، أو قصدت حضرته ، أو شهدت خدمته ، أو كتب لنا الاجازة من الحرم الشريف في موسم سنة ٦٧٩هـ على يد الشيخ ...

أو يقول : استجزته فكتب لي الاجازة ...الخ •

وكان دقيقا حتى في الامور الصغيرة فاذا لم يكن متأكدا من وفاة من يؤرخهم قال : وكأنه توفي في سنة ...

وكتب عن كل من اتصل به حتى عن الذين زاملوه في الدراسة ، والطلاب الذين درسوا في المستنصرية أو غيرها •

٢٠ ـ اشتغاله بخزانة دار الرصد :

وكان ابن الفوطي قبل عودته الى بغداد سنة ٦٧٩هـ يتنقل في أمهات المدن الفارسية فقد كان كما ذكر عن نفسه في مراغة في سنة ٦٦٤هـ • وكان في دار الرصد وتبريز سنة ٦٧٠هـ • وفي سنة ٦٧٢هـ توجه الى سراو • وفي سنة ٦٧٤هـ دخل تبريز[١٥٨] •

وقد تولى في هذه الحقبة خزانة دار الرصد بمراغة • وكانت مراغة في أيام المغول قد أصبحت عاصمة المشرق • وقد انشأ فيها المغول معهد « دار الرصد » المشهور • وخزانة كتب عظيمة وذلك بعد فتح بغداد • واستقدموا لها أئمة العلوم الرياضية ، والعقلية من بغداد ، ومن كل حَدَب وصَوْب • وقد نظمت الدراسة والمطالعة في هذا المعهد بحسب نظام دقيق أشار اليه ابن الفوطي وكان ذلك باشراف نصيرالدين الطوسي • وأقام ابن الفوطي بمراغة مع استاذه نصيرالدين ، وولي خزانة دار الرصد بضع عشرة سنة • وهي على ما جاء في الدرر الكامنة[١٥٩] ٤٠٠ ألف مصنف أو مجلد واطلع بها على نفائيس الكتب التاريخية وغيرها •

---

(١٥٨) راجع تلخيص مجمع الآداب ج ٥ ص ٣٥٧ الترجمة ٥١٨ •
(١٥٩) ج ٢ ص ٣٦٤ •

ونقل الصفدي ان هذه الخزانة ملئت بالكتب التي نهبت من بغداد ، ودمشق ، والشام ، والجزيرة[١٦٠] .

وجاء في الحوادث الجامعة[١٦١] ان نصيرالدين الطوسي وصل الى بغداد سنة ٦٦٢هـ وانحدر الى واسط والبصرة وجمع من العراق كتبا كثيرة لاجل الرصد .

وقد أشار ابن الفوطي بمؤلفاته المختلفة الى كل ما يتعلق بدار الرصد ، وترجم لعلمائها . كما ألف في اثناء اقامته فيها مجموعة سماها « تذكرة الرصد » ذكر فيها كل من زار الدار المذكورة أو قصد الى مكتبتها .

٢٢ ـ اشتغاله بخزانة المستنصرية :

وفي سنة ٦٧٩هـ عاد ابن الفوطي الى بغداد وعمره يومئذ نحو ٣٧[١٦٢] سنة وذلك بمعونة الصاحب علاءالدين الجويني[١٦٣] . قال ابن الفوطي : « هو الذي اعادني الى مدينة السلام سنة ٦٧٩هـ ، وفوّض اليّ كتابة التاريخ والحوادث » .

وكتب لي الاجازة بجميع مصنفاته ، وأملى عليّ شعره في قلعة تبريز سنة ٦٧٧هـ » .

وعهد اليه بعد وصوله بغداد بالاشراف على

---

(١٦٠) الوافي ج ١ ص ١٧٩ .

(١٦١) ص ٣٥٠ في حوادث سنة ٦١٢هـ .

(١٦٢) ذكر العلامة الشبيبي في ص ٩ من مجلة المعلم الجديد العدد الاول تشرين الاول سنة ١٩٤٠م ان عمره دون الثلاثين وليس بصحيح فمن ولادته سنة ٦٤٢هـ حتى عودته الى بغداد ٦٧٩هـ يبلغ عمره ٣٧ سنة .

(١٦٣) كان صاحب الديوان ببغداد ، والبلاد الشرقية . وكان فقيها حنفيا متبحرا في العلوم نقالا لمذهب ابي حنيفة ، يعرف العربية واللغة والمعاني . وله استقلال بفن الادب . وكان له الامر والنهي على سائر المملكة . وكان مسكنه آخر وقت في دار الدويدار الصغير على الجسر الجديد . عمل في جامع الكوفة بركة عظيمة ينزل اليها بدرج ، وعمل رباطاً مزخرفاً في مشهد الامام علي وساق اليه المياه العظيمة من النهر الذي حفره من الفرات ، بدأه من الانبار واوصله الى المشهد . وعمر عليه نحو ١٥٠ قرية . راجع اليونيني ج ٤ ص ٢٢٤ ـ ٢٣١ .

خزانة كتب المستنصرية • وكان فيما يظهر قد برع في هـذه الحرفة في مراغة ، ويظهر انه عين مشرفا مدة طويلة ، ثم عين بعد ذلك خازنا فيها • فقد كان مشرفا على الخازن فخرالدين التفتازاني عندما استنابه محيي‌الدين المخزومي في خزانة المستنصرية[١٦٤] في المدة المحصورة بين السنة ٦٧٩هـ وهي السنة التي قدم بها الى بغداد والسنة ٦٨٢هـ وهي السنة التي توفي فيها المخزومي • ولعل ابن الفوطي أراد ذلك حين قال عن نفسه : « ولما قدمت بغداد وتعيّن لي اشراف الخزانة المستنصرية فكان « ابن محفوظ » ينعم وينفذ لي مشاهرتي » • وذلك عندما كان الصدر ابن محفوظ يلي نظر الوقف نيابة عن نصيرالدين ابي جعفر الطوسي[١٦٥] • ثم صار مشرفا على سنجر الطبيب الذي قدم الى بغداد في سنة ٦٨٨هـ ومعه « فرمان » بخزانة كتب المستنصرية •

ويظهر ان ابن الفوطي صار بعد ذلك مشرفا على الخازن ياقوت المستعصمي وظل كذلك الى وفاة ياقوت سنة ٦٩٨هـ • قال ابن الفوطي يذكر زيارة السلطان محمود غازان لبغداد والمستنصرية سنة ٦٩٦هـ : « قدم مدينة السلام ، وصلى صلاة الجمعة في جامع السلطان • ودخل خزانة الكتب بالمدرسة المستنصرية ومعه رشيدالدين ، وفي خدمتهم جماعة من المقربين • وكنت يومئذ مع جمال‌الدين ياقوت الخازن » •

ولما دخل ابن الفوطي المستنصرية مشرفا وخازنا عُني كثيرا بالفقه والحديث • وأكثر من الاخذ عن الفقهاء ، والمحدثين ، والشيوخ • سمع منهم وروى عنهم • وما ان تجاوز الخمسين من عمره حتى بلغ درجة الائمة في الحديث ، فعده الذهبي من الحفاظ ، واجازه كثير من العلماء على اختلاف مذاهبهم كما اسلفنا •

---

(١٦٤) تلخيص مجمع الآداب ج ٤ الورقة ٤٨ و١٨٤ •
(١٦٥) تلخيص مجمع الآداب ج ٤ الورقة ١٨٤ •
(١٦٦) التلخيص ج ٤ ص ١٨٥ •

وتعتبر كتب ابن الفوطي من المراجع المهمة لمعرفة أمور الكتب والخزائن الخاصة والعامة كخزانة الكتب في دار الرصد ، ودار الكتب في المدرسة المستنصرية • وقد ساعدته معرفته في الخطوط والنساخين والخطاطين وانشاء دور الكتب ان يكون من الائمة في هذا المضمار •

وقد أنشأ لنفسه مكتبة خاصة تعتبر من المكتبات الثمينة في تلك الايام • وكان منزله ، ومكتبته ملتقى طلاب العلم من أهل بغداد وغيرهم • وهو يشير دوما الى زوار مكتبة دار الرصد ، ومكتبة المستنصرية ، من العلماء والادباء ، والامراء ، والملوك ، والاعيان أو المعجبين بمؤلفاته •

وبعد وفاة ياقوت المستعصمي أصبح ابن الفوطي خازنا في مكتبة المستنصرية حتى سنة ٧٠٤هـ أي انه باشرها ٢٥ سنة من سنة ٦٧٩هـ حتى أواخر سنة ٧٠٤هـ منها نحو ١٩ سنة كان فيها مشرفا على غيره من الخُزّان ، وست سنوات كان فيها خازنا • ويظهر انه في أواخر سنة ٧٠٤هـ ترك وظيفته بالمستنصرية ورحل الى تبريز وأقام بها مدة تبلغ نحو ست سنوات زار خلالها مخيم السلطان في ارّان ثم عاد الى بغداد ثم رحل مرة ثانية الى تبريز • وقد كثر تردده اليها واقامته فيها • الى ان غادر تبريز سنة ٧١٨هـ بعد مقتل صاحبه رشيدالدين • وتوجه الى بغداد •

وليس بصحيح ماورد في الدرر ، وفي طبقات الحنابلة ، وفي تذكرة الحفاظ من ان ابن الفوطي « ولي خزن كتب المستنصرية فبقي عليها واليا الى ان مات »(١٦٧) • والصحيح ما ذكرناه استنادا الى ما دونه ابن الفوطي عن نفسه في مؤلفاته ، ذلك انه يظهر للباحث من خلال ما كتبه ابن الفوطي عن نفسه في كتابه تلخيص مجمع الآداب انه قضى سنين عديدة في خارج العراق زائرا لبلاط المغول ، ومخيم السلطان ، متنقلا بين أرّان ، وأوجان ،

---

(١٦٧) راجع الدرر الكامنة ٢ : ٣٦٤ وابن رجب ٢ : ٣٧٤ وتذكرة الحفاظ ٤ : ٢٨٤ • وقد وقع الدكتور مصطفى جواد أيضا في هذا الخطأ عندما ترجم لابن الفوطي في أول كتاب الحوادث الجامعة • وذكر الدكتور ان وفاته سنة ٧٢١هـ وذلك سهو ـ راجع التلخيص ٤ : ٢٩م •

والسلطانية ، وآذربيجان ... الخ . وبوجه خاص في السنين الآتية ٧٠٤ و ٧٠٥هـ و ٧٠٦هـ و ٧٠٧هـ و ٧١٦هـ و ٧١٧هـ .

وابن الفوطي لم يذكر المستنصرية بكلمة منذ ان خـــرج من بغداد في سنة ٧٠٤هـ . ومما يؤيد انقطاعه عن المستنصرية انه لم يذكر في كتابه أحدا من الزوار الذين اعتاد ان يذكرهم عند زيارتهم للمستنصرية وخزانتها مما يشير بوضوح الى انه كان بعيدا عنهما .

واليك ثبتاً موجزاً بالسنين التي قضاها خارج بغداد بعيدا عن المستنصرية، وبالاماكن التي زارها خلال تلك المدة ، والاعلام الذين زارهم واتصل بهم مقتبسا من كتابه الآنف الذكر .

يظهر لنا انه غادر بغداد سنة ٧٠٤هـ وظل في خارجها في السنوات التي اعقبتها وهي ٧٠٥هـ و ٧٠٦هـ و ٧٠٧هـ حيث يذكر الأمور الآتية :ـ

في سنة ٧٠٤هـ .. لما كنت بالمعسكر صحبة النقيب الطاهر رضي الدين سنة اربع وسبعمئة[١٦٨] .

في سنة ٧٠٥هـ ... واجتمعت بخدمته بهول جفان من أرّان ســنة خمس وسبعمئة[١٦٩] .

في سنة ٧٠٥هـ ... اخبرني بذلك ولده نظام الدين ســـنة خمس وسبعمئة بأرّان[١٧٠] .

في سنة ٧٠٥هـ ... رأيته بارّان في مخيم السلطان وهو ينقش ... سنة خمس وسبعمئة[١٧١] .

في سنة ٧٠٥هـ ... ولما توجهت الى الحضرة بالمعسكر سنة خمــس وسبعمئة[١٧٢] .

---

(١٦٨) التلخيص ٤ : ٣٣٦ .
(١٦٩) التلخيص ٤ : ٣٣٧ .
(١٧٠) التلخيص ٤ : ٤٤٦ .
(١٧١) التلخيص ٤ : ٥٢٨ .
(١٧٢) التلخيص ٤ : ٦٧٣ .

في سنة ٧٠٥هـ ... كتبت له في مجموعة انفذها الي بأرّان سنة خمس وسبعمئة[١٧٣] .

في سنة ٧٠٥هـ ... واجتمعت به بأوجان سنة خمس وسبعمئة[١٧٤] .

في سنة ٧٠٥هـ ... ورأيته بأرّان سنة خمس وسبعمئة في المعسكر السلطاني[١٧٥] .

في سنة ٧٠٥هـ ... واجتمعت بعلاءالدين [صاحب المدرسة العلائية ببغداد] في اوجان سنة خمس وسبعمئة[١٧٦] .

في سنة ٧٠٦هـ ... رأيته في مخيم المخدوم اصيل‌الدين سنة ست وسبعمئة[١٧٧] .

في سنة ٧٠٦هـ ... وتوجه الى الحضرة سنة ست وسبعمئة ورأيته بالسلطانية[١٧٨] .

في سنة ٧٠٦هـ ... رأيته بمحروسة السلطانية سنة ست وسبعمئة[١٧٩] .

في سنة ٧٠٧هـ ... اجتمعت بخدمته بسلطانية شروياز في المحرم سنة سبع وسبعمئة[١٨٠] .

في سنة ٧٠٧هـ ... رأيته بأوجان في المحرم سنة سبع وسبعمئة[١٨١] .

في سنة ٧٠٧هـ ... وجاءني نعيه وأنا في السلطانية سنة سبع وسبعمئة[١٨٢] .

---

(١٧٣) التلخيص ٤ : ١٠٤٩ .
(١٧٤) ج ٥ ص ٧٥٦ ـ ٧ الترجمة ١٦٨٧ .
(١٧٥) التلخيص ج ٤ ص ١٠٦٥ .
(١٧٦) التلخيص ج ٤ ص ١٠٥٢ .
(١٧٧) التلخيص ج ٤ ص ١١٢٦ .
(١٧٨) التلخيص ج ٤ ص ٧١٧ .
(١٧٩) التلخيص ج ٤ ص ٣٦٦ .
(١٨٠) التلخيص ج ٥ ص ١٧٧ الترجمة ٣٥٢ .
(١٨١) التلخيص ج ٤ الورقة ٢٠٩ .
(١٨٢) التلخيص ج ٤ ص ٢٥٤ .

(تاريخ علماء المستنصرية ج ٢ م ٨)

في سنة ٧٠٧هـ ... وتوفي وأنا يومئذ في آذربيجان سنة سبع وسبعمئة[١٨٣] .

ويظهر انه رجع الى العراق بعد هذه السنة ثم غادرها في سنة ٧١٠هـ الى أذربيجان حيث اجتمع به ابنه أبو المعالي محمد في جُمادَى الاولى سنة عشر وسبعمئة .

كما يظهر انه رجع الى بغداد بعد هذه السنة ثم غادرها في سنة ٧١٦هـ فقد ذكر في سنة ٧١٦هـ ... عزالدين التبريزي وقال رأيته مع عمه في خدمة عبدالجبار الجويني سنة ست عشرة وسبعمئة[١٨٤] .

في سنة ٧١٦هـ ... ولما قصدت الحضرة في شهر ربيع الآخر سنة ست عشرة وسبعمئة[١٨٥] .

في سنة ٧١٦هـ ... رأيته بمحروسة السلطانية في المرة الثانية سنة ست عشرة وسبعمئة[١٨٦] .

في سنة ٧١٦هـ ... ومعزالدين ركن الاسلام أيسن قصدت حضرته سنة ست عشرة وسبعمئة فرأيته[١٨٧] ...

في سنة ٧١٦هـ ... واجتمعت به بالسلطانية ، في ذي الحجة سنة ست عشرة وسبعمئة[١٨٨] .

ويبدو انه عاد الى بغداد حيث كان فيها في شعبان سنة ٧١٦هـ لانه يذكر انه كان ليلة النصف من شعبان من تلك السنة بالمدرسة الرشيدية في جماعة من الاعيان العلماء والاكابر والفضلاء واحيوا تلك الليلة[١٨٩] كما يظهر انه غادرها بعد ذلك لأنه كان في السلطانية في ذي الحجة من تلك السنة .

---

(١٨٣) التلخيص ج ٤ ص ٩٢٤ .
(١٨٤) التلخيص ج ٤ ص ١٧٥ .
(١٨٥) التلخيص ج ٤ ص ٣٨٦ .
(١٨٦) التلخيص ج ٥ ص ١٦٩ الترجمة ٣٣٥ .
(١٨٧) التلخيص ج ٥ ص ٦٢٨ الترجمة ١٣٣٥ .
(١٨٨) التلخيص ج ٤ ص ٥١٠ .
(١٨٩) التلخيص ج ٤ ص ١٢١٢ .

في سنة ٧١٧هـ رأيته في بيوت الخاتون المعظمة حاجبة خاتون في شهر ربيع الآخر سنة سبع عشرة وسبعمئة[١٩٠] .

ويظهر انه استقر بعد هذا التاريخ ببغداد حتى وفاته سنة ٧٢٣هـ وفي هذه المدة لم نسمع انه غادرها الى تبريز أو غيرها ، كما لم نسمع انه ذكر المستنصرية أو خزانتها أو زوارها قط الا الناظر عزالدين المنصوري الهاشمي الذي تولى النظر في مصالح المستنصرية سنة ٧١٢هـ وهو الذي كان ينعم عليه بعد أن قطعه من تقدم من اشراف ومشاهرة قال : « وكان قد قطعني من تقدم ... من مشاهرة واشراف ... فأنعم »[١٩١] .

ويظهر ان شيخوخته وتجاوزه الخامسة والسبعين من العمر واصابته بالفالج قد اقعده كل ذلك في بيته حتى توفاه الله سنة ٧٢٣هـ وعمره ٨١ سنة بعد حياة حافلة بالاسفار والدراسة والتأليف .

٩ ـ ابو بكر التفتازاني
المتوفى بعد سنة ٧٠١هـ

ذكره ابن الفوطي[١٩٢] فقال : فخرالدين أبو بكر محمد بن عبدالله بن محمد بن ابراهيم التفتازاني ، نزيل بغداد ، القاضي ، المدرس .

وقال : قدم بغداد واستوطنها . وسمع الحديث من القاضي شيخ الاسلام ابي الثناء محمود بن عمر الهروي . سمع عليه كتاب « مشارق الانوار » بسماعه من مصنفه الشيخ رضي الدين ابي الفضائل الصغاني . وسمع مشيخة تاج الدين علي بن انجب المؤرخ .

وقد استنابه محيي الدين أبو حامد يحيى بن شمس الدين ابي المجد الخالدي[١٩٣] في خزانة الكتب بالمستنصرية . وكان ابن الفوطي مشرفاً عليه

---

(١٩٠) التلخيص ج ٤ ص ١٢٧ .
(١٩١) التلخيص ج ٤ ص ٣٣٤ .
(١٩٢) تلخيص مجمع الآداب ج ٤ الورقة ١٨٤ .
(١٩٣) وهو الخازن محيي الدين المخزومي الذي ذكرناه في خزان دار الكتب المستنصرية .

وكان احد معيدي الحنفية بالمدرسة المستنصرية .

سمع من ابن الصيقل الجزري سنة ٦٧٦هـ برواق المستنصرية من أول المقامات الزينية الى آخر المقامة الخامسة والثلاثين السروجية .

وولي القضاء بالجانب الغربي سنة ٧٠١هـ . كما ولي الاعادة في المستنصرية وتدريس البشيرية للشافعية . وكان على طريقة السلف الصالح : كريم الصحبة ، حسن الاخلاق متوددا ، ظاهر البشر ، كريم النفس .

١٠ ـ سنجر الطبيب

مجدالدين أبو عبدالمجيد بن عبدالله بن عبدالرحمن يعرف بابن الصباغ البغدادي الحكيم ، ويعرف أيضا بِسِنْجر .

قال ابن الفوطي : « قدم بغداد سنة ٦٨٨هـ أيام السلطان العادل ارغون ومعه فرمان بخزانة المستنصرية[١٩٤] .

١١ ـ مجدالدين ابن الساعاتي

راجع ترجمته في معيدي الحنفية من هذا الكتاب .

١٢ ـ الامير عبدالله بن يوسف

ذكره ابن الفوطي في تلخيص مجمع الآداب ج ٥ ص ٢٢٠ الترجمة ٤٤٧ .

١٣ ـ جمال الدين مسافر بن ابراهيم الخالدي

ذكره ابن الفوطي ايضاً في تلخيص مجمع الآداب ج ٥ ص ٢٢٠ الترجمة ٤٤٧ .

---

(١٩٤) راجع ترجمته في نظار المستنصرية وولاتها وفي مدرسي مدرسة الطب المستنصرية .

الفصـــل الرابع

المشرفون على الخزان بمكتبة المستنصرية

١ ـ علي ابن الدباس

هو العماد علي ابن الدباس • كان أول مشرف عُين للخدمة بخزانة الـكتب في المستنصرية ، يوم افتتاح المدرسة في الخامس من شهر رجـب سنة ٦٣١هـ وخلع عليه[١] •

٢ ـ محيي‌الدين ابن العاقولي
المتوفى سنة ٧٦٨هـ

تقدمت ترجمته في شيوخ المستنصرية • وقد تولى الاعادة بالمستنصرية عند والده • كما تولى الاشراف على خزانة الـكتب • ولعل ذلك تم بعد ان ترك ابن الفوطي مكتبة المستنصرية • ولما توفي والده ٧٣٨هـ ترك ذلك كله[٢] •

---

(١) الحوادث الجامعة ص ٥٥ ـ ٥٦ •
(٢) منتخب المختار ص ١٥٨ •

٣ ـ ابن الفوطي
المتوفى سنة ٧٢٣هـ

تولى الاشراف على الخازن فخرالدين التفتازاني وعلى سنجر الطبيب وعلى ياقوت المستعصمي وكانوا خزانا بمكتبة المستنصرية ثم أصبح حازنا فيها[٣] .

(٣) راجع ترجمته في خزان مكتبة المستنصرية .

الفصل الخامس

المنـــالولون

١ ـ ابراهيم بن حذيفة

وقد ذكره مؤلف الحوادث الجـامعة[٤] فقال : الجمـال ابراهيم بن حذيفة • كان أول مناول عُين للخدمة بخزانة الكتب بالمدرسة المستنصرية• وخلع عليه يوم افتتاح المستنصرية في الخامس من شهر رجب سنة احدى وثلاثين وستمئة • ويظهر ان قاضي هيت وهو عفيف‌الدين الشيباني قرأ النحو عليه •

٢ ـ محمد الحدادي
المتوفى بعد سنة ٦٧٦هـ

وهو السيد شمس‌الدين محمد بن ســـعيد بن محمد بن ابي النجم الحدادي الشافعي[٥] • كان أبوه من الحدادية قدم بغـداد واستوطنها • وسكن النظامية • وكان محمد هذا صاحب ابن الساعي ووصـــيه • وكان مناولا بخزانة الـكتب المستنصرية[٦] •

ويظهر انه سمع من ابن الصيقل الجزري سنة ٦٧٦هـ برواق المدرسة المستنصرية الى آخر المقامة الخامسة والعشرين الملطية وهو آخر المجـلس الخامس •

---

(٤) الحوادث الجامعة ص ٥٥ـ٥٦ • راجع التلخيص ج٤ ص٥٤٥ •
(٥) الحدادي نسبة الى الحدادية وهي قرية بقرب بغداد •
(٤) راجـع الدرر الكامنة ج ٢ ص ٣٦٠ وتلخيص مجمع الآداب ج ٥ ص ٣٢٣ الترجمة ٦٢٠ •

٣ ـ عبدالرحيم الحدادي

وهو عبدالرحيم بن محمد بن سعيد بن محمد بن ابي النجم الحدادي وقد ذكر ابن حجر[٧] انه ولد في شهر ربيع الاول سنة ٦٧١هـ ومات ببغداد في اواخر سنة ٧٤١هـ • وكان مناولا بخزانة الكتب المستنصرية كأبيه وله بها معرفة تامة • ولعله كان شافعيا كأبيه •

سمع من الرشيد بن ابي القاسم شيخ دار السنة المستنصرية ، ومن عبدالوهاب بن الياس وغيرهما • واجاز له ابن الدباب ، وابن الزجّاج ، والفخر ، وابن ابي عمر ، وابن شيبان وغيرهم • وسمع مقامات الجزري عليه •

---

(٧) الدرر الكامنة ج ٢ ص ٣٦٠ •

الباب الثانى عشر

أثر علماء المستنصرية في الثقافة الاسلامية

الفصل الأول

العلماء المنسوبون الى المدن الاعجمية وهم من أرومة عربية

يظهر للباحث المدقق في ثبت العلماء والادباء الذين ولدوا في المشرق كفارس ، وخراسان ، وما وراء النهر ، وانتسبوا الى مدن اعجمية أو حرف وصناعات أو الى رجال أو نساء ، انما يرجع كثير منهم الى أصول عربية أصبحت مجهولة لدينا .

ونستطيع ان نؤكد ان العلماء الذين ينتسبون الى قبائلهم العربية في جميع البلاد الاسلامية في آسية وافريقية واوربة قد ملأوا المدن في تلك البلاد ، وتوالدوا فيها . وأصبح لابنائهم واحفادهم وذراريهم أثر واضح في تعريب الثقافة في تلك البلاد الاسلامية أمثال :

ابي الفرج الاصفهاني صاحب كتاب الاغاني الشهير وهو من سلالة الامويين .

وبديع الزمان الهمداني صاحب المقامات المعروفة . وهو كما يقول عن نفسه : مضري المحتد ، تغلبي المورد .

ومجد الدين أبو طاهر الفيروزابادي المعيد بالنظامية وصاحب القاموس المحيط ، وفخرالدين الرازي ، وهما : قرشيان من تَيْم ، من نسل ابي بكر الصديق (رض) .

ويذكر المؤرخون كثيرا من كبار العلماء الذين ينتمون الى مدن أعجمية غير انهم ينحدرون من سلالات عربية أمثال :

موفق الدين الاصفهاني البخاري وهو قرشي ينتهي نسبه الى عبد شمس ابن عبد مناف بن قصي .

والطبرستاني والسورائي وهما من نسل علي بن ابي طالب (رض) .

والدِهْلي[1] الخوزستاني معين الدين ابو الفتح حُسَيْني عَلَوي من ذرية عمر الاشرف بن علي زين العابدين بن الحسين بن علي بن ابي طالب (رض) .

---

(١) الدهلي : نسبة الى دهلي بالهند ويقال الدهلوي أيضا .

والشَّبَذي وهو محيي الدين الخالدي المخزومي من نسل خالد بن الوليد .

ومحب الدين الكَرَجي ينتمي الى الحسن المثنى بن علي بن ابي طالب (رض) .

ومجد الدين الهمداني ، وعبداللطيف الهمداني[٢] وهما من نسل أمين الامة ابي عبيدة ابن الجراح .

وابن الصفار الماردِيني وهو عربي نُمَيْريّ .

وابو اسحق الفيروزابادي وهو من أولاد البراء بن عازب الخزرجي .

وابن عَلَّجة الاصفهاني قرشي ينتهي نسبه الى لؤي بن غالب .

والزاكاني نسبة الى زاكان وهي قبيلة عربية سكنت قزوين .

وابن الكنين الحَصْكفي كمال العرب وقد فوّض اليه رشيد الدين أمر التدريس بقبة السلطان غازان بتبريز . وكان يدعي ان اصل نسبه عباسي .

ومؤيد الدين القُمّي ينتسب الى المقداد بن الاسود الكندي .

والفقيه أحمد الدوماندي من أهل دماوند بين الري وطبرستان ،

ومحمود ابن قاضي خاصه البخاري الامام فخر الاسلام . وكلاهما من أولاد القاضي الامام ابي يوسف الانصاري الشهير .

والسمعاني المروزي من بني تميم نسبة الى سمعان احد بطونها .

وابو احمد القائم بن المظفر الشهرزوري . شيباني الأصل .

والأبيوردي الشاعر ، والبلالي العالم وهما من الامويين .

والصغاني اللغوي الأديب حامل لواء اللغة العربية في زمانه ورسول المستنصر الى ملك الهند من بني عدي من ذرية عمر بن الخطاب (رض) .

وعماد الدين المرندي وابنه ذو الفقار من أساتذة المستنصرية وهما قرشيان من سلالة الحسن بن علي بن ابي طالب (رض) . وكان مولد المرندي في اذربيجان .

---

(٢) ابن الفوطي ج ٥ ص ٣٣٦ .

وابن الفوطي مؤرخ العراق كمال الدين عبدالرزاق خازن دار الكتب بالمستنصرية وهو مروزي الأصل ولكنه ينحدر من أصلاب الأمير معن بن زائدة الشيباني .

والتِّرْمِذي عيسى بن سورة بن موسى الضحاك السُّلمي المتوفى سنة ٢٧٩هـ وهو صاحب «الجامع الصحيح» في الحديث عربي من بني سُلَيْم.

والسيف الآمِدي علي بن ابي علي بن محمد بن سالم محمد الشافعي كان عربيا من بني تغلب . وقد وصفه ابن خلكان بأنه كان « اعجوبة الدهر ، وامام العصر ... من أكابر جهابذة الاسلام » .

وابن فُورَك الايذجي من ولد المهدي بن المنصور العباسي .

وعمادالدين المعروف بالكموني القزويني وهو عربي انصاري له نسب متصل بخادم رسول الله (ص) انس بن مالك .

والسنخواني وهو عربي من أولاد الحسن بن سفيان الشيباني المتوفى سنة ٤٧٢هـ واسمه أحمد بن محمد بن عثمان أبو عمر نسبة الى سنخوان قرية من قرى نسا .

والعُتْبي النيسابوري المتوفي سنة ٤٩٤هـ وهو اسعد بن مسعود نسبة الى الصحابي عتبة بن غزوان مؤسس البصرة .

والاغذوني حاشد بن عبدالله نسبة الى أغذون من قرى بخارَى وهو من ولد الاحنف بن قيس .

وابو محمد الدُّوْرْيَسْتي من قرى الري وهو من ولد حُذيفة بن اليمان صاحب رسول الله (ص) ووالي العراق أيام عمر بن الخطاب .

والزرنجري المعروف بابي حنيفة الاصغر وهو عربي من الانصار ينتسب الى زرنجر احدى قرى بخارى .

والحاكم النيسابوري الحافظ المعروف بابن البَيِّع امام الحديث عربي من بني ضَبَّة .

وجلال الدين البخاري هو وذريته عرب حسينيون من ذؤابة هاشم في الهند .

وابن خزيمة النيسابوري أبو بكر محمد بن اسحق السُّلَمي عربي من سُلَيْم .

وغياث الدين أبو محمد عبدالمؤمن السمرقندي ثم البلخي ملك ارّان من اولاد ابي أيوب الأنصاري .

وعزالدين الزرندي نسبة الى زَرَنْد احدى مدن كرمان عربي خزرجي من الأنصار .

وجلال‌الدين الهندي الدهلوي المتوفى سنة ٧٦٥هـ من ذرية عثمان ابن عفان (رض) .

ومثل ذلك يقال عن السيد جمال‌الدين الافغاني وأمثاله ، وعن اشخاص وأسر في شمال العراق والبلاد الاسلامية الاخرى ممن يفاخر بالنسب العربي ويعتز به .

وفي هذا الكتاب اعداد كبيرة من العلماء الذين كانوا من العرب دما ، وبيئة ، وثقافة ، كما ان فيه عددا من العلماء الذين عاشوا هم واسلافهم اجيالاً عديدة في البلاد العربية أو الاسلامية ، ولم يكونوا يعرفون لهم ثقافة غير الثقافة العربية ، ولا أدباء غير الأدب العربي ، ولا لغة غير اللغة العربية . يعتزون بالاسلام وأهله . ويفضلون العرب على العجم . ويرون ان من يُفَضِّل العجم على العرب فيه عِرْقٌ من المجوسية ينزع اليه[1] . على ان هناك قسما كبيراً منهم يحتمل ان تكون أصولهم عربية أيضاً غير أن المؤرخين فيما يظهر أغفلوها ولم يذكروها . وانما عُنِي المؤرخون بوجه عام بذكر نسب العلماء اذا كانوا هاشميين ، أو من العلويين ، أو من القرشيين ، أو المعروفين المشهورين جدا . ولئن أغفل المؤرخون ذكر أصلهم العربي فانهم لم ينصبوا على خلاف هذا النسب العربي الا قليلا . ومع ذلك كله فان بين اولئك العلماء الذين لم ينسبهم المؤرخون الى قبائلهم كما جرت العادة في نسبة العرب ، عددا كبيرا ممن نسبوهم الى الاقاليم أو المدن أو الحرف أو المذاهب أو المحلات أو غيرها كالرازي أو الفُوطي والعاقولي والجوزي

---

(١) راجع كتابنا « المنتخبات الادبية » ص ٢٧٨ ـ ٢٧٩ .

والعتابي ... الخ • وهم في كثير من الاحيان عـــرب في دمهـم وثقافتهم وتأريخهم ودينهم • واذا لم يكونوا عربا في أصلهم فقد اعتبروا عربا فـي مرباهم وبيئتهم وثقافتهم وميولهم وعواطفهم وولائهم للعرب • ولا نجـــد بينهم من يجهل العربية بل نراهم يجيدونها ، ويحذقونها باعتبارها لغة القرآن والعلم والدين والسياسة والأدب •

ولم نجد بين ذلك العدد الضخم من علماء المستنصرية من كان قاصر العبارة ، أو في لسانة عجمة الا ركن الدين شافع الجيلي •

ومن العلماء من كان يجيد العربية الى جانب لغته الاصلية ، أو من كان يجيد الفارسية علاوة على العربية كابن الفوطي الشـيباني خـازن المستنصرية • واما العلماء الذين كانوا يعرفون غير العربية وهم من غير العرب دماً فمنهم زين الدين العابر الآمـدي علي بن أحمد الحنبلي أحـد مدرسي الحنابلة بالمستنصرية •

الفصل الثاني

الدراسة باللغة العربية في البلاد الاسلامية

ويظهر ان التدريس في بلاد فارس ، وما وراء النهر ، وخراسان وغيرها ، ظل باللغة العربية حتى العصور العباسية المتأخرة والعصور التي تلت ذلك في اثناء الفترة المظلمة .

ونجد ان كثيرا من الاعاجم الذين كانوا يؤمون بغداد والبلاد العربية الاخرى كانوا يناظرون ، ويحاورون ، ويدرّسون ويعظون ببغداد وغيرها باللغة العربية . كما ان العلماء الرحالين كانوا يقصدون الى تلك البلاد لتلقي العلم والحديث عن علماء اشتهروا هنالك .

وكان العلماء يتنقلون بين العراق والشام ومصر والمغرب والاندلس والحجاز واليمن وخراسان والهند وفارس وما وراء النهر أي « تركستان » . ويقومون برحلات علمية كانت تستغرق سنين عديدة ، كرحلة ابن النجار أحد مشايخ دار السنة المستنصرية وأحد كبار مؤرخي العراق في أواخر الدولة العباسية ، فقد رحل رحلة استغرقت (٢٧) سنة في البلاد الاسلامية وقد تلقى العلم على ٣٠٠٠ شيخ و ٤٠٠ امرأة عالمة كما ذكر ذلك ابن الساعي مؤرخ العراق المشهور . وكان بين شيوخ ابن عساكر فيما رواه ياقوت الحموي ثمانون امرأة عالمة .

وفي الدرر الكامنة أخبار مستفيضة عن أكثر من ٢٠٠ امرأة عالمة من مختلف البلاد الاسلامية ، كنّ يمنحن الاجازات العلمية للرجال والنساء . وكان كثير من رجال الحديث يرحلون الى الآفاق البعيدة للمناظرة ، ولأخذ الحديث ، وسماعه ممن اشتهر من العلماء ، كما فعل

(تاريخ علماء المستنصرية ج ٢ م ٩)

ابن فضلان مدرس المستنصرية فانه رحل الى خراسان وناظر علماءها • اما البلالي الاموي مدرس الحنابلة بالمستنصرية فقد سمع الحديث في بلاد كيلان من شمس الدين عبدالعزيز بن عبدالرزاق الكيلاني ، وتقي الدين الصَّرِيْفِيني[٢] العراقي المتوفى سنة ٦٤١هـ وهو أحد الحُفّاظ وأحد أوعية العلم • سمع ببغداد على اشهر علمائها • ورحل الى الاقطار • وسمع باصبهان من علي بن منَصور الثقفي ، وبنيسابور من المؤيد الطوسي ، وبمرو من عبدالرحيم السمعاني ، وبهراة من ابي رَوْح الهروي ، وببوشنج من سهيل ابن محمد البوشنجي • وسمع بالدِّيْنَور ونهاوند وتستر وطبس قرب نيسابور وسمع بِحَرّان من الرَّهاوي الحافظ • وسمع بالموصل من عبدالمحسن الطوسي ، وبدمشق من الكندي ، وابن الحَرَستاني[٣] • وسمع ببيت المقدس ، وببلد الخليل • وتولى مشيخة دار حديث مَنْبِج ثم تركها • وولي بها دار الحديث التي للصاحب بن شداد •

لذلك كله يمكن القول بان الثقافة العربية واللغة العربية ، والحضارة الاسلامية قد انتشرت في البلاد التي دخلت في حظيرة الاسلام منذ عصر الراشدين والامويين • ونستطيع ان نلمس هذه الحقيقة السافرة في المدارس التي كانت تدرس العلوم العربية ، والعلوم المختلفة ، باللغة العربية فيما وراء النهر وفارس وخراسان • كما يمكن ان نلمس ذلك في العلماء الذين كانوا يدرِّسون الحديث ، والعلوم الاسلامية الاخرى ، في اصبهان ، ونيسابور ، ومرو ، وهراة ، وبوشنج ، وأبيورد ، وسَرَخْس ، ودامغان ، وتبريز ، وحرّان ، ونهاوند الخ •• أو الذين كانوا يأتون الى العراق بعد ان كانوا يبلغون شأواً بعيداً في العربية • خذ لذلك مثلاً : ابن الفوطي فقد أسر

---

(٢) نسبة الى صريفون وهي قرية كبيرة قرب عكبراء وأوانا على ضفة نهر دجيل • وصريفين أيضا من قرى الكوفة • وصريفون أيضا من قرى واسط •

راجع منتخب المختار ص ١٦ وتذكرة الحفاظ ج ٤ والشذرات ج ٥ •

(٣) نسبة الى حرستا بغوطة دمشق •

في اثناء سقوط بغداد ٦٥٦هـ (١٢٥٨م) وأُخذ الى آذربيجان وهو دون الخامسة عشرة من العمر فدرس في تلك البلاد في عهد التتار • وتردد على حواضر المغول • وزار عواصمهم • واتصل بعلمائها ، وحكمائها ، وأعيانها • وأخذ عن نصيرالدين الطُّوْسي في مراغة العلوم المختلفة كالفلسفة • وَدَرَّس على غيره الأدب ، واللغة ، والتاريخ ، والشعر ، وأيام الناس • وعُنِي بالحديث • وذكر عن نفسه أنه سمع من شيوخ يبلغ عددهم خمسمئة عالم من العرب والمسلمين • كما سمع بمراغة من الأمير المبارك بن المستعصم بالله آخر الخلفاء العباسيين سنة ٦٦٦هـ • وتولى خزانة الكتب بدار الرَّصَد بضع عشرة سنة • وكان فيها من الكتب على ما يروى (٤٠٠/٠٠٠) مجلد • وقد ذكر الصفدي ان هذه المكتبة ملئت بالكتب التي نهبت من بغداد ، والشام والجزيرة • وعندما رجع الى بغداد كان عمره ٣٧ سنة وهو يومئذ من كبار العلماء كما اشرنا الى ذلك في ترجمته •

ومما يدل على أثر الحضارة العربية في المغول ان سلاطينهم على الرغم من تربيتهم الفارسية لم يستطيعوا بعد قضائهم على الخلافة العباسية الا مسايرة هذه الحضارة ، والدراسة باللغة العربية لمختلف العلوم ، والآداب والتأليف بها بوجه عام ، ونشرها في بلادهم • ولما اسلم ملوكهم تبنوا كل شيىء عند المسلمين ، وكانت دار الرَّصد التي انشأوها في مراغة سنة ٦٥٧هـ عربية حتى بالاسم •

وكان الراصدون في هذا المرصد جماعة من الحكماء منهم : المؤيد العرضي من دمشق ، والفخر المراغي من الموصل ، والفخر الخلاطي من تفليس • ونجم‌الدين القزويني ، ومحيي‌الدين المغربي من حلب(*) •

(*) تراث العرب العلمي لطوقان ص ٤٠٨ •

الفصل الثالث

أثر علماء المستنصرية
في نشر الثقافة الاسلامية في عهد المغول

ونستطيع ان نؤكد ان علماء المستنصرية كان لهم الفضل الاكبر في نشر هذه الثقافة الاسلامية في احلك العصور وأشدها ظلاما • فقد كانوا خلال فترة الحكم المغولي ، أي منذ سقوط بغداد بيد هولاكو سنة ٦٥٦هـ حتى تدميرها بيد تيمورلنك سنة ٧٩٥هـ وسنة ٨٠٣هـ يحملون مشاعل العلم ، وينشرون نتاج الفكر الاسلامي مدة قرن ونصف القرن • فقد ذكر المؤرخون المسلمون من بين رجالها ، وعلمائها ، وخزّان مكتبتها :

١ ـ آل العاقولي الثلاثة جمال‌الدين ، وابنه محيي‌الدين ، وحفيده غياث الدين الذين ينتمون الى العرب اللخميين ، والذين كانوا كبراء بغداد انتهت اليهم الرئاسة بها في مشيخة العلم والتدريس ورواية الحديث في العراق بل في الدنيا •

٢ ـ وآل الجوزي الذين ينتمون الى سلالة ابي بكر الصديق • وكان لاثنين منهم فضل كبير في التدريس بالمستنصرية وهما : محيي‌الدين ابن الجوزي ، وابنه جمال‌الدين أبو الفرج ابن الجوزي وقد قتلا مع بقية آل الجوزي صبراً بسيف التتر سنة ٦٥٦هـ •

٣ ـ والمؤرخين الذين لمعت اسماؤهم في تدوين تاريخ العراق بوجه خاص تدوينا مفصلا وهم : أبو الحسن القطيعي ، وابن النجار « وكان من محاسن الدنيا » ، وابن الساعي ، وابن الفوطي الشيباني ، والدهلي ••• الخ •

٤ ـ والفقهاء الذين لا يحصون كابن السّبّاك الحنفي وهو الذي أطلق عليه « لقب استاذ » وقد انتهت اليه الرياسة بالمستنصرية • والزيرياني الذي انتهت اليه معرفة الفقه في العراق بل هو فقيه العراق ، ومفتي الآفاق كما يقولون • وكانوا لا يفارقون الاشتغال أبداً • ولهم اليد الطولى في البحث ، والمناظرات •

ومنهم من تولى الولايات الجليلة ، والتدريس في المدارس البغدادية المختلفة ، والنظر في الوقوف العامة واوقاف المدارس والأربطة ، والمارستانات ، وديوان الجوالي • كما كان يحضر دروسهم الأئمة ، والعلماء ، والأكابر ، والرؤساء •

٥ ـ وكان من بين فقهائها المدرسين جغرافيون مشهورون كعبدالمؤمن بن عبدالحق الذي ينسب اليه كتاب مراصد الاطلاع العظيم •••

٦ ـ ومنهم أطباء مشهورون كانوا ماهرين في الطب ولهم فيه مصنفات قيّمة كشمس الدين ابن الصباغ ، وربيبه مجدالدين المعروف بسنجر ، وعلاءالدين الاربلي الكتبي الشافعي ، والبَرْزَبي الذي كان رأساً في الطب • وقد وصف في الطب ما يستعمله الانسان •••

٧ ـ ورياضيون ، وفَرَضِيّون كقمرالدين الحاسب الرياضي الفرضي • وصفي الدين بن عبدالحق وكان اماما في علم الفرائض والجبر والمقابلة والهندسة والمساحة •

ومهندسون كهبةالله الدُّهلي الشهرباني المهندس • وغيرهم ممن ظهرت فضائلهم في « العقليات » •

٨ ـ ومقرؤون ووعاظ ومفسرون اسندت اليهم مشيخة دار القرآن في المستنصرية كفخرالدين البعقوبي ، وابن المريمي ، وابن الدامغاني ، وغيرهم من شيوخ المقرئين ، وعلماء القراءآت الذين كانوا بصيرين في شواذها وعللها • ومنهم من كان وحيد عصره في الوعظ والتفسير كابن عكبر العكبري •

٩ ـ ومنهم شعراء ، وقصصيون اشتهروا بأدبهم وشعرهم ، ومقاماتهم

كعمادالدين البغدادي وابن القصاب ، وجمالالدين ابن الجوزي ، ووجيهالدين القيرواني ، وابن الصيقل الجزري وغياثالدين العاقولي ، وقوامالدين ابن الجوزي ، وجمالالدين البابصري ، وصفيالدين الأرموي البغدادي ، وشمسالدين الكوفي ، وابن مزروع المصري ، ونجمالدين الواسطي ، وتقيالدين الدقوقي • وابن السبّاك الذي تفرد بالعلوم الأدبية ، ونظم شعراً تجاوز حد الشِّعْرَى •

ومنهم نحويون انتهت اليهم مشيخة الأدب العربي كابن الانصاري الخزرجي ، وابن القواس الموصلي ، والذهلي الشهراباني الأديب ، وابن الصَّيْقَل الجزري ، وابن الفصيح الكوفي شيخ نحاة بغداد ، وابن اياز ، وذي الفقار القرشي ••• الخ •

١١- ومنهم مُفْتُون اصدروا الفتاوى والأقضية والأحكام كنورالدين العَبْدَلْياني الذي كان يلقب « ملك الموت ، وابن مقبل الواسطي ، والمحب بن نصرالله البغدادي ، وجمالالدين العاقولي الذي درّس بالمستنصرية نحواً من خمسين سنة • وأفتى سبعين سنة أو أكثر ، وكان قد اعطي حظاً في الفتوى لو كتب على الفتوى جميع مَنْ في العراق لم يلتفت الا الى خطه •

١٢- ومنهم خطاطون كتبوا بالخط المنسوب الى ابن البواب وابن مقلة وغيرهما ، وخلّفوا كثيراً من الكتب بخطهم الجميل كمحمود الزنجاني ، وياقوت المستعصمي ، وصفيالدين بن فاخر الأرموي البغدادي ، وصفيالدين بن عبدالحق ، وابن وضاح الشهراباني ، وابن الجحيش ، وتاجالدين ابن السباك الذي كان خطه رياضا مونقة ما يرضى أن يكون ياقوت فصاً في خاتمه •

١٣- ومنهم من لبسوا لباس الفتوّة كعبدالله الشارمساحي[٤] مدرس المالكية فيها •

---

(٤) شارمساح : بلدة من نواحي دمياط بمصر •

١٤- ومن مدرسيها محتسبون تولوا الحِسْبَة بجانبي بغداد كابن فضلان ، ومحيي‌الدين ابن الجوزي ، وابنه جمال‌الدين ، وحفيده قوام‌الدين ابن الجوزي ، وجمال‌الدين ابن العاقولي .

١٥- ومنهم قضاة تولوا القضاء فيها أو في بعض الاقطار الاسلامية كشرف الدين بن عسكر . كما تولى عدد منهم قضاء القضاة أيضا أمثال : محمود الزنجاني وكان أعلم الناس بمعرفة القضاء ، وابن مقبل الواسطي ، وابن اللمغاني . وعزالدين النيلي .

١٦- ومن رجال المستنصرية خزان عظماء عنوا بخزن الكتب ، وتنظيمها ، وفهرستها في دار الكتب المستنصرية . وكان لهم فضل كبير في نشر العلم ، والتأليف ، والاستنساخ والتوريق بخطوطهم الحسنة المضبوطة أمثال : شمس‌الدين علي ابن الكتبي ، وعبدالعزيز بن دُلف الناسخ ، وابنه ضياءالدين أحمد ، وابن الحظيري ، وابن الساعي الخازن ، ومحيي‌الدين المخزومي ، وياقوت المستعصمي ، وابن الفوطي وغيرهم .

١٧- وكان منهم سفراء بين المستنصر بالله وبين الملوك والامراء ، فقد ارسل المستنصر محيي‌الدين بن فضلان برسالة الى ملك الروم . وارسل محيي‌الدين يوسف ابن الجوزي الى ملك الروم أيضا وكان حاصر مدينة آمِد ، فأخرج له ابن الجوزي خط الخليفة بقلمه وتلا قوله تعالى :« كتاب انزلناه اليك مبارك ليدَّبَّروا آياته وليتذكر أولو الألباب» وقبّله وسلمه اليه. فقام ملك الروم، ووضعه على عينه ورأسه وقرأه . وأمر في الحال بالكف عن القتال ، والرحيل عن البلد .

وارسل المستنصر أيضا المحتسب عبدالرحمن ابن الجوزي بن يوسف المتقدم ذكره الى بدرالدين لؤلؤ ليقيمه من العزاء الذي عمله بسبب وفاة ابنته زوجة الامير علاءالدين الطبرس الدويدار الكبير سنة ٦٣٥هـ . وأنفذ يوسف ابن الجوزي الى صاحب دمشق الملك الصالح الذي طمع بمصر ، وكانت تحت حكم أخيه الملك العادل

محمد ، فقرر معه القناعة بدمشق ، وتوفير مصر على اخيه .

١٨- وقد ترك هؤلاء العلماء كافة عدداً كبيراً من المؤلفات القيمة ، منها المطبوع ، ومنها ما لا يزال مخطوطا في أمهات المكتبات العالمية ، ومنها ما لم يبق الا اسمها ، أو ما نقل منها .

١٩- وقد رحل علماء المستنصرية رحلات طويلة للتحري والبحث عن الحقائق العلمية ، في الاقطار العربية والاسلامية . كرحلة ابن فضلان ، وابن النجار وغيرهما . كما قصد هذه الجامعة عدد كبير من العلماء والأدباء والكتاب والمؤلفين من البلاد الأسلامية النائية للدرس والتدريس فيها . وقد حدّث كثير من رجالها في أغلب البلاد الاسلامية ودرّسوا في مدارسها .

٢٠- وكان لكثير من النساء العالمات فضل كبير على رجال المستنصرية فقد درسوا عليهن ، وحصلوا على الاجازات العلمية منهن . كما كان لمدرسيها فضل عليهن اذ درسن عليهم ، ونلن الاجازات منهم . فقد درس عبدالعزيز بن دُلَف الخازن بمكتبة المستنصرية الحديث على شُهدة الكاتبة ، وخديجة النهروانية . ودرس عبدالمؤمن بن عبدالحق على ست الأهل بنت علوان . ودرس ابن النجار على اربعمئة عالمة من النساء المسلمات ... الخ .

٢١- ونستطيع ان نذكر : ان من بين المدرسين علماءً أحراراً كانت لهم آراؤهم الخاصة بهم ، فلم يقلدوا غيرهم من العلماء . وكانوا يقولون : إن المشايخ قبلنا كانوا رجالا ، ونحن رجال . أمثال: محمود الزنجاني الشافعي ، وقاضي القضاة ابن اللمغاني الحنفي ، وسراج الدين الشارمساحي المالكي .

وكان كثير من علماء المستنصرية من ذوي المكانة العالية ، لا يغشون الاكابر ، ولا يخالطونهم . كصفي الدين عبدالمؤمن ، الذي كان الأكابر يترددون اليه . وزين الدين العابر الذي حظي عند السلطان غازان ، وعند امرائه ، ووزرائه ، وخواتينه . وابن وضاح الذي ردّ

على أهل الالحاد ، ومدح العلماء ، وذم الاغنياء ، كما ذم الاباحيين أكلة الدنيا بالدين .

وكان من علمائها من يأمر بالمعروف ، وينهى عن المنكر ، ويواجه الكبراء بما يكرهون كسراج الدين الازجي وغيره .

وكان غياث الدين العاقولي يُهرع القضاة والوزراء الى بابه ، والسلطان يخافه .

٢٢- ويمكننا ان نذكر من بين علماء المستنصرية مَنْ أُوذي ، ومن أُسر في وقعة بغداد ، وذهبت مؤلفاتهم ، واثباتهم ، واجازاتهم . ومَنْ نُفي ، أو اعتقل وسجن ، أو هرب من بغداد في اثناء الفتن والاضطرابات أمثال : ابن المحيا العباسي ، وابن وضاح الشهرابانى ، وابن عكبر العكبري ، والبلالي الآموي ، وغيات الدين ابن العاقولي ، وقوام الدين ابن الجوزي ، ونجم الدين خواجه امام ، والمحب بن نصرالله البغدادي ، وابنه نصرالله ، وابن الفوطي .

٢٣- كما يمكننا ان نذكر من بين علمائها وفقهائها الذين استُشهدوا في واقعة بغداد ٦٥٦هـ صبراً بسيف التتر وهم يذودون عن دينهم وبلادهم كلاً من كمال الدين الحموي، وعلي ابن النيار، ومحيي الدين ابن الجوزي ، وابنه جمال الدين ابن الجوزي ، ومحمود الزنجاني ، وابن القصاب البغدادي ، وابن البديع التكريتي ، وفخر الدين الآمِدي .

مما تقدم يمكن ان نستنتج أن العرب بوجه عام في العصور العباسية المتأخرة ، وفي العصور المظلمة انصرفوا الى العلم ، وضربوا منه بسهم وافر . وتركوا ميادين السياسة ، والحروب وأمور الجيش ، وادارة الأمن لغيرهم من المسلمين . ومن أجل ذلك اشتد النزاع بين العناصر المختلفة في العراق ، ودام قرونا عديدة حتى لنجد ان بغداد لم يحكمها حاكم عربي قط منذ سقوط الدولة العباسية ببغداد سنة ٦٥٦هـ (١٢٥٨م) حتى سنة ١٣٤٠هـ (١٩٢١م) . على أن هذا النزاع بين امراء البويهيين

من الديالمة الفرس ، وبين أمراء السلاجقة من الأتراك، وبين غيرهم من الذين ولوا الحكم من غير العرب في العراق كالمغول ، والتركمان ، والصفويين ، والعثمانيين ، لم يكن من أجل حماية الدين الاسلامي ، أو من أجل الاصلاح، أو العُمران ، وانما كان حباً في الغَلَب والثراء ، وطمعاً في الرياسة ، والامارة • يؤيد ذلك ما ترويه لنا الكتب التاريخية ، وكتب التراجم التي ألفت عن تلك العصور ، وملئت باسماء الرؤساء والامراء من غير العرب ، ودُوِّنت فيها أسماء البلاد التي جاءوا منها وبخاصة الحكام ، وقواد الجيوش ، ورجال الشرطة ، ككتاب الحوادث الجامعة في أخبار المئة السابعة • والدرر الكامنة في أعيان المئة الثامنة • والضوء اللامع في أخبار أهل القرن التاسع ، والرياض اليانعة في أعيان المئة التاسعة ، لابن عبدالهادي المقدسي المتوفى سنة ٨٨٠هـ • والكواكب السائرة باعيان المئة العاشرة ، وشذرات الذهب في أخبار من ذهب ••• الخ •

الذيول والملاحق

الملحق الأول

المستنصر بالله

المستنصر بالله

٥٨٨/٢/٣هـ + ٦٤٠/٦/١٠هـ

ان مجال البحث في حياة المستنصر واسع جداً غير أننا سنحاول أن نُلم بسيرته قبل الخلافة ، وبعدها • وسنشير بايجاز الى أعماله العمرانية ، والعسكرية ، وخدماته العلمية ، والدينية ، وادارة الدولة العباسية في زمنه ،والى العلاقات السياسية والدبلوماسية بين بغداد والشام والقاهرة وبلاد الروم ، والى نفوذ الاعاجم في العصر العباسي الاخير ، وقوة المغول ، والنذر الداخلية والخارجية التي كانت تعصف بالدولة يومئذ •

١ ـ مولده ووفاته :

ولد أبو جعفر المنصور المستنصر بالله ببغداد يوم الاثنين في ثالث صفر سنة ٥٨٨هـ وتوفي بكرة الجمعة عاشر جُمادَى الآخرة عن احدى وخمسين سنة واربعة أشهر وسبعة أيام • قرأ القرآن على هبةالله بن الحسن ابن أحمد البغدادي المتوفى سنة ٦٣٤هـ • وجاء في ذيل طبقات الحنابلة[1] ان المستنصر كان يدخل اليه فيقرؤه القرآن • وكان لا يقبل الأرض اذا دخل عليه فقيل له في ذلك فقال : لا ينبغي ذلك الا لله تعالى • فحجب عن الدخول اليه • وكان يقول : قرأ عَلَيَّ القرآن أرباب الدنيا والآخرة : اسحق العلثي ، والشيخ عثمان القصري ، وأمثالهما والخليفة والوزير ، وصاحب المخزن ••• سمع منه ابن النجار وابن الساعي واجاز لعبدالصمد بن ابي الجيش •

٢ ـ بيعته :

في ١٣ شهر رجب سنة ٦٣٢هـ توفي والده أمير المؤمنين الظاهر بأمر الله محمد بن الناصر وعمره ٥٢ سنة وكانت خلافته (٩) أشهر و (١٤)

---

(١) ابن رجب ٢ : ٢١١ ـ ٢١٢ الوافي ١٦ الورقة ١٢ من مخطوطة لندن • الحوادث الجامعة ص ١٥٥ •

يوماً فبويع بعده ولده أمير المؤمنين المستنصر بالله أكبر أخوته وكانوا عشرة اولاد[٢] . وعمره يومئذ ٣٥ سنة فبايعه جميع اخوته[٣] وبنو عمه يوم الجمعة الثالث عشر من شهر رجب سنة ٦٢٣هـ . ودامت خلافته ١٦ سنة و ١٠ أشهر و ٢٧ يوماً[٤] .

روى ابن الساعي قال : بلغني ان عدة الخلع التي خلعت يوم مبايعته الى الظهر بلغت ٣٥٧٠ خلعة . وبلغت النفقة والجرايات بالمخزن المعمور على حاشية القصر في أول خلافة المستنصر مئتي ألف دينار خارجا عن قيمة الحنطة لاجل الخبز وغيره[٥] .

قال الشيخ محمد بن ابي بكر الصديقي البكري : وهو السادس في التسديس في الخلفاء قيل : انه لما عزموا على استخدامه بايعوا واحداً من القوم ثم خلعوه خوفاً من التسديس السادس[٦] .

٣ ـ صفته :

قال ابن الساعي : « حضرت بيعته فلما رفعت الستارة شاهدته وقد كمل الله صورته ومعناه . وكان ابيض بحمرة ، أزجّ الحاجبين ، أدعج العينين ، سهل الخدين ، أقنى الأنف ، رحب الصدر ، عليه ثوب أبيض وعباء أبيض ، وطرحة قصب بيضاء » . وكان أبيض أشقر سميناً مربوعاً . وأمه[٧]

---

(٢) الحوادث الجامعة ٢٩٢ .

(٣) دول الاسلام : ٢ : ٩٧ .

(٤) الوافي ١٦ الورقة ٢٤ وعيون الاخبار ج ١ الورقة ٢٣٨ من مخطوطة باريس . والحوادث الجامعة ص ١٥٦ والعسجد المسبوك الورقة ١٤٠ .

(٥) حياة الحيوان للدميري . دول الاسلام ٢ : ٩٧ . والعسجد المسبوك الورقة ١٤٠ .

(٦) عيون الاخبار ١ : الورقة ٢٣٨ . العسجد المسبوك الورقة ١٤٠ .

(٧) دول الاسلام ٢ : ٩٧ ، ١١٠ . قال ابو شامة وكان ابوه ابيض مشربا بحمرة حلو الشمائل شديد القوى راجع الشذرات ٥ : ١١٠ . وجاء في العسجد المسبوك الورقة ١٤٠ ان امه ام ولد اسمها : « شيرين » .

تركية • مليح الشكل كأبيه •

وقال الصفدي : كان ضخماً قصيراً ، و خَطَه الشيب فخضب بالحناء ثم ترك ذلك[٨] •

٤ ـ نشره العدل وبذله المال :

قال الذهبي وابن ابي السرور الصديقي : كانت دولة المستنصر وافرة الحشمة ، وفيه عدل ، ودفع للمتمردين ، ونهضة بأعباء الخلافة • وكان جده الناصر يحبه ويسميه « القاضي » لعقله وهداه ، ومحبته للحق ، وانكار ما يجده من المنكر[٩] •

وقد تأثر المستنصر بسيرة والده في العدل ، وحب الخير فكان مثله ديّناً خيّراً عادلاً • وقد أظهر أبوه من العدل والاحسان ما أعاد به سنة العمرين • ولو قيل : ما ولي الخلافة بعد عمر بن عبدالعزيز مثله لكان القائل صادقاً فانه اعاد من الاموال المغصوبة الموخوذة في أيام أبيه وقبلها شيأً كثيراً[١٠] •

ومن عدل أبيه الظاهر ان صاحب الديوان قدم من واسط ومعه أكثر من ١٠٠ ألف دينار من ظلم فردها على أربابها • واطّرح أهل الحبوس • وارسل الى القاضي عشرة آلاف دينار ليوفيها عمن عسر • وفرّق ليلة عيد النحر على العلماء والصلحاء مئة ألف دينار •

قيل : ولما توفي ابوه الناصر وجد في داره الوف رقاع كلها مختومة فقيل له : لِمَ لم تفتحها ؟ قال : لا حاجة لنا فيها كلها سعايات[١١] •

وقد أحسن أبوه الظاهر الى الرعية ، وبذل الاموال ، وازال المظالم والمكوس وكان يقول : الجمع شغل التجار ، انتم الى إمام فعّال احوج

---

(٨) الوافي ج ٢٤ الورقة ١٢ •

(٩) دول الاسلام ٢ : ٩٧ و ١١٠ وعيون الاخبار الورقة ٢٣٨ •

(١٠) قال ابن كثير : ولم يل بعد عمر بن عبدالعزيز مثله لكن لم تطل مدته • وقد جاء هذا الكلام بحق المستنصر خطأ في مساجد بغداد ص ١٠٠ • عيون الاخبار ١ : ٢٥٧ •

(١١) عيون الاخبار ١ : ٢٥٧ •

منكم الى إمام قوّال اتركوني أفعل الخير فكم بقيت أعيش[١٢] .

قال أبو المظفر سبط ابن الجوزي : حكي لي عنه انه دخل الى الخزاين فقال له خادم : في أيامك تمتلىء فقال : ما فعلت الخزائن لمثلي بل تفرغ وتنفق في سبيل الله فان الجمع شغل التجار[١٣] .

وقال الموفق عبداللطيف البغدادي في المستنصر : سار المستنصر السيرة الجميلة . وعمر طرق المعروف الدايرة ، وأقام شعار الدين ، ومنار الاسلام . واجتمعت القلوب على حبه ، والالسنة على مدحه . ولم يجد أحد من المعيبة فيه معابا[١٤] .

وقال فيه سبط ابن الجوزي أيضاً : كان جواداً سمحاً عادلاً ، قريباً من الناس ، رحوم القلب ، متصدقاً سراً وجهراً . كان يزور الصالحين ، ويحسن اليهم ويتفقدهم ، ويبرهم . ولم يكن للمال عنده قدر .

وقال أيضاً : لما وردت بغداد في سنة ٦٦٤هـ حكى لي بعض الثقات عنه : انه له الاحوال الجليلة منها انه : كان يزور الشيخ عبدالعزيز الناسخ بالحريم الطاهري ويغشاه كثيراً فقال له يوماً : أنا لا أثاب على ما افعله فقال عبدالعزيز : الله الله يا مولانا اذا لم تثب انت فمن يثاب ؟ فقال : لأن المال الذي انفقته في أبواب البر ما له عندي قدر بل مثل التراب ، والثواب انما يكون على قدر المشقة[١٥] .

وقال الصفدي : نشر العدل . وبعث المعروف ، وزاد الخيرات الى ان قال : حكي ان محيي الدين ابن الجوزي استاذ دار المستعصم حضر عنده بعض الصالحين وشكا اليه أمر دين لزمه وعجز عن قضائه فهم ابن الجوزي بأن يقضي دينه ثم انه رأى أن يؤثر المستنصر بالله بهذه المثوبة لما يعلم من

---

(١٢) دول الاسلام ٢ : ٩٧ في حوادث سنة ٦٢٣هـ .
(١٣) عيون الاخبار : ٢٣٧ .
(١٤) عيون الاخبار : ٢٣٨ .
(١٥) مرآة الزمان ج ٨ ص ٤٨٩ في حوادث سنة ٦٤٠هـ .

صلاح الرجل ، ورغبة المستنصر في الاحسان الى ذلك الرجل فطالعه بذلك فبعث الى ابن الجوزي من المال مقدار دين ذلك الرجل وبعث مع ذلك مئتي دينار وقال : هذه لنفقة ذلك الرجل ، لأنه اذا قضى دَيْنه لم يبق له ما ينفقه . وبعث الى ابن الجوزي بـ ٥٠٠ دينار وقال : هذه عوض ايثارك لنا بهذه المثوبة[١٦] .

وكانت المبارّ والصدقات على عهده توزع على الناس في الاعياد وفي شهر رجب من كل سنة .

ففي غرة شهر رجب سنة ٦٢٦هـ فرّقت الرسوم بالبدرية[١٧] كما فرقت مثل هذه الرسوم في غرة رجب من سنة ٦٢٧هـ من البِر على اربابها على جاري العادة . وابرز من دار الخليفة الى استاذ الدار شمس الدين أحمد بن الناقد ما أمر بتفرقته على الفقراء والمحتاجين ببغداد[١٨] .

٥ ـ عنايته بالعلم والمعاهد العلمية :

ومما يدل على عنايته بالعلم كثرة ما شيد من المدارس ، وما أسس من دور للكتب ، وما بنى من رُبُط . وما اوقف من اوقاف عظيمة على هذه المؤسسات الثقافية . واما زياراته للعلماء والصلحاء والعناية بهم وانعامه عليهم فله فيها أصول جليلة منها :

انه كان يمضي الى العلث احدى قرى دُجيل مما يلي سامراء بينها وبين بغداد مسيرة يومين حتى يزور اسحق العلثي الحنبلي[١٩] .

وكان يجالس علي بن الخطاب بن مقلد أبا الحسن الضرير الذي تفقه على ابي القاسم بن فضلان[٢٠] .

---

(١٦) الوافي ج ٢٤ الورقة ١٢ وما بعدها .

(١٧) الحوادث الجامعة ص ٢ .

(١٨) الحوادث الجامعة ص ١٥ لاحظ كتابتا : « المدارس الشرابية » عن هذه الرسوم في خلافة المستنصر والمستعصم .

(١٩) مرآة الزمان ٨ : ٤٨٩ وقد جاءت فيه : العلب والعلبي والصحيح ما ذكرناه ويقال لهذا الموضع اليوم : العيث على مقربة من سامراء .

(٢٠) طبقات الشافعية للسبكي ٥ ١٢٥ ونكت الهميان ص ٢١١ .

وكانت لـه صِلات وصدقات الى من يرد اليه من العلماء والزهاد والادباء وسائر الطبقات[٢١] .

وقرّب أهل العلم والدين ، والزهاد والصالحين . وأجرى على أهل التجمل ، والتعفف الجرايات السنية ، والعطيات الهنية[٢٢] . وبيعت كتب العلم في أيامه بأغلى الاثمان لميله الى اقتنائها ، ورغبته في تحصيلها ، واكبابه على مطالعتها ، وحسن خطوطها . ووقفها على أهل الفضل ، وخزنها في المدارس . وصنف الفضلاء في دولته بدايع المصنفات في فنون العلم وتقربوا باهدائها اليه[٢٣] .

ويروى انه مر يوماً على الشيخ محمد الواعظ وكان قد منعه من الجلوس للوعظ بباب بدر وذلك في سنة ٦٢٩هـ لكثرة انكاره عليه وتغليظه في العبارة يخاطبه في حال وعظه فلما بصر به الشيخ محمد الواعظ وعرفه قام له واقفاً فقال له المستنصر : اجلس يا محمد . فقال بباب بدر يا مولانا ! فقال له : ببدر . وسيّر اليه من الغد الف دينار واجلسه للوعظ . ولم يتغير الشيخ محمد من تغليظه في الوعظ[٢٤] .

قال ابن الساعي :

« وما زال الدين في أيامه باهر المطالع ، عامر المراتع ، وكان مواظباً على الصلوات فرضاً ونفلاً ، مكثراً من الصِلات انعاماً وفضلا . يعظم أهل الدين ، وينفق على أربابه . ويحث أهل الادب ويقرب من طلابه . ومبارّه دارّة عليهم ، وصدقاته واصلة اليهم . وتنبهت الهمم في أيامه ، وازداد المشتغلون بالعلوم رغبة واشتغالاً ، ووسعهم بعطاياه العميمة كرماً

---

(٢١) عيون الاخبار ١ : ٢٣٩ .
(٢٢) الوافي ٢٤ : ١٢ .
(٢٣) الوافي ٢٤ : ١٢ .
(٢٤) راجع ص ٢٤ و٣٢ و٣٦ و٢٧١ من الحوادث الجامعة . وقد توفى هذا الواعظ سنة ٦٥١هـ وعمره ثمانون سنة . وكان ذا حظوة عند الخليفة الظاهر فلما حضرته الوفاة أوصى ان يغسله فحصل له من الفرش والآلات ما يزيد قيمته على الفي دينار .

وافضالا • وحنّ على الأئمة حنو الشفيق فجبر كسيرهم وفك أسيرهم • واحسن الى محسنهم • وتجاوز عن مسيئهم • فأصبح الدين ثابت الاركان ، رفيع البنيان • ولقد شاع من مكارم اخلاقه ما زاد ضوء النهار الباهر ، والقمر الزاهر فسبحان الذي جعله سهلاً في طلاقة محياه ، وكرم سجاياه • فاما ما خصه الله تعالى في نفسه من الميل الى العلوم فانه لم يزل من أول أمره ومبدأ عمره متشاغلاً بالعلوم الدينية والادبية منعكفاً على نقل الكتب ، حريصاً على ذلك ، حسن الخط ، صحيح الضبط » •

٦ ـ العلماء في عهد المستنصر :

وكان في مملكة المستنصر علماء لا يحصون اشتهروا في مختلف العلوم • منهم : علماء في الفقه والفرائض ، ومنهم الرياضيون والاطباء والكيمائيون والفلاسفة والقضاة والنحاة والمؤرخون والمتصوفة والمفسرون والمحدثون والنساخون • ومنهم عدد كبير من المدرسين والشيوخ والمعيدين تولوا التدريس بالمستنصرية والنظامية ومدرسة ابي حنيفة والشرابية ببغداد والشرابية بواسط ومدرسة الجيلي بباج الأزج والمدرسة المجاهدية ببغداد ومدارس البصرة التي انشأها أبو المظفر باتكين في عهده ••• الخ • وفي دور القرآن ودور الحديث ومدارس الطب • ويكفي ان نذكر أن مدارس بغداد عند سقوطها بيد التتر كانت ٣٨ مدرسة ودور الحديث كانت ١٨ داراً الخ •••

وقد كثرت في عهد المستنصر دور الكتب الخاصة والعامة وكثر النساخون والخطاطون ، ووقفت الكتب في المدارس والمساجد والربط وتهافت العلماء على بغداد ، وواسط ، والبصرة لما كانوا يلقونه من رِفْد وعناية •

والفت الكتب والمعاجم والدواوين في مختلف العلوم ، في الحساب والفرائض ، واحوال الصوفية ، وانساب الطير والحمام ، وفي التاريخ

والأدب والتفسير ، والتصانيف العقلية المختلفة[٢٥] .

وكثرت حلقات التدريس في المساجد ولاسيما بجامع المنصور وجامع الرصافة وجامع القصر . كما اشتهرت ربط بغداد بالتدريس ايضاً .

٧ ـ العمران في عهد المستنصر :

وأنشئت في عهد المستنصر جوامع ومساجد كبيرة . من ذلك : مسجد قُمْرِيَّة على شاطيء دجلة بالجانب الغربي قُبالة الرباط البسطامي . وقد جعل فيه خزانة للكتب ، ومدرسة للصبيان . ورُتب فيه معيد ومحدث وقارىء للحديث .

وعمرت في عهده مساجد الكرخ سنة ٦٢٧هـ بعد ما هدمها الغرق . ولما تكاملت رُتب بها الأئمة والمحدثون[٢٦] .

وفي سنة ٦٢٩هـ أمر بعمارة جامع البصرة وتجديده واحكامه ، وانشاء مارستان بالبصرة ، وان تكون النفقة من خالص مال الخليفة ، وان توقف عليه وقوف سنية موفرة الحاصل .. وكان الجامع قد احترق سنة ٦٢٤هـ وبُني في دهليز الجامع حجرتان جُعلت احداهما خزانة للكتب[٢٧] .

وفي السنة نفسها أي سنة ٦٢٩هـ بنيت « قنطرة حَرْبَى » على نهر دجيل المستنصري ولا تزال عامرة ، وعليها كتابة آجرية تنبىء ان المستنصر عملها في تلك السنة وهي على نحو تسعين كيلو متراً شمالي بغداد .

وانتهى من عمارة جامع القصر ببغداد في آخر شعبان من سنة ٦٣٥هـ .

وفي سنة ٦٣٩هـ عمر مسجد البيعة وهو مسجد على يسار الذاهب الى مِنى بمكة بينه وبين العقبة التي هي حد مِنى غَلْوة أو أكثر . وكان ذلك مكتوباً على أحد حجرين اثنين هناك كما ذكر ذلك قطب الدين الحنفي

---

(٢٥) راجع الحوادث الجامعة ١٨ ، ٣٨ ، ٨٨ ، ١٣٥ وتذكرة الحفاظ ٤ : ١٩١ ، ٢٠٦ ودول الاسلام ٢ : ١٠٤ والشذرات ٥ : ١٤٤ ، ٣٧٤ .

(٢٦) الحوادث ٤ ، ١٥ .

(٢٧) الحوادث ٣٣ ، ١٨١ .

المتوفى سنة ٩٨٨ أو ٩٩٠هـ وذكر الاستاذ المرحوم حسين هيكل في كتابه « في منزل الوحي » ان تلك الاحجار ملقاة بهذا المحل الخراب ويخشى عليها من الضياع فيندثر هذا المسجد[٢٨] .

وقد أمر المستنصر قبيل وفاته سنة ٦٤٠هـ بعمارة مشهد سر من رأى ، وضريحي الامامين علي الهادي ، والحسن العسكري بعد الحريق الذي التهمهما . وقد اعادهما الى أجمل حالتهما[٢٩] .

كما شيد عامله ابو المظفر باتكين بنياناً حسناً على قبر الصحابيين طلحة والزبير بن العوام ، وسوراً حول البصرة محكماً بالابواب الحديد[٣٠] .

وعُني المستنصر بطرق الحاج ، واصلاح آبارها ، وامداد الحاج . وبنى بالمدينة ومكة دوراً للمرضى ، وأرسل ما تحتاج اليه من العقاقير والمركبات من الأدوية وعلماء الطب وما يكفيهم[٣١].

وجدد قائده اقبال الشرابي عين عرفة التي في الموقف . كما جدد جامعا بواسط كان داثراً .

وعمر المستنصر المطاف بالكعبة . ويقول قطب الدين الحنفي[٣٢] في هذا الصدد : « وبلصق الكعبة في وسط مقام سيدنا جبريل لوح من الرخام الازرق الصافي منقور فيه بالمنبت ما صورته « بسم الله الرحمن الرحيم : أمر بعمارة هذا المطاف الشريف سيدنا ومولانا الامام الاعظم المفترض الطاعة على سائر الامم أبو جعفر المنصور المستنصر بالله أمير المؤمنين بلغه الله آماله . وزيّن بالصالحات أعماله . وذلك في شهور سنة احدى وثلاثين وستمئة . وصلى الله على سيدنا محمد وعلى آله وسلم » .

ويذكر قطب الدين الحنفي المتوفى سنة ٩٨٨ أو ٩٩٠هـ : ان هذا اللوح كان باقياً الى زمانه .

---

(٢٨) ص ٢٨٠ .
(٢٩) الحوادث ١٥٢ .
(٣٠) الحوادث ١٨٢ .
(٣١) الوافي ٢٤ الورقة ١٢ .
(٣٢) الاعلام باعلام بيت الله الحرام ص ٨٣ .

وكان بالجانب الشمالي من المسجد الحرام البيمارستان الذي كان وقفاً للمستنصر وقد عمره شريف مكة حسن بن عجلان سنة ٨١٦هـ[٣٣] .

وأمر المستنصر بعمارة سور الرصافة فتكامل بناؤه في سنة ٦٢٧هـ . وفي سنة ٦٣٥هـ أمر بعمارة سور بغداد . وقد وقع الحث على ذلك بسبب وصول عساكر المغول الى نواحي العراق[٣٤] .

وجدد في سنة ٦٣٥هـ سور إربل ، وما خرب من دورها ، وذلك على يد تاج الدين محمد بن ابي الصلايا العلوي ، وعلى يد ابي المظفر باتكين[٣٥] .

وعمل في سنة ٦٣٤هـ سقاية خاصة بالقرب من قبر الامام أحمد بن حنبل جعل فيها مزملة للزوار الواردين . ولما تكامل بناؤها فتحت وجعل فيها الحباب ، وملئت من الجُلاب . ورُتب فيها قيّم يقوم بمصالها . كما عملت مزملة أخرى بجامع القصر فتحت سنة ٦٣٥هـ[٣٦] .

وأعد المستنصر لنفسه مدفناً ، وبنى عليه قبة في مقابر الخلفاء بالرصافة[٣٧] .

٨ ـ اشهر رجال دولته :

وكان للمستنصر وكلاء منهم : نصيرالدين أبو الازهر أحمد بن الناقد وهو من كبار رجال العرب العلويين احضره المستنصر يوم مبايعته ، واشهد له بوكالاته . وأضيفت اليه استاذية الدار سنة ٦٢٧هـ ثم نقل الوزارة سنة ٦٢٩هـ . وهو الذي تولى بناء المدرسة الشرابية ببغداد . وشرط له الواقف النظر فيها وفي اوقافها ثم بعده الى من يلي وكالة الخلافة[٣٨] .

ومنهم أبو الفضل بن الناقد الذي استنابه أخوه أحمد في الوكالة

---

(٣٣) الاعلام ص ٩٤ .
(٣٤) الحوادث الجامعة ١١٠ ، ١١١ .
(٣٥) الحوادث الجامعة ١١٠ ، ١١١ .
(٣٦) الحوادث الجامعة ص ٩١ .
(٣٧) الحوادث الجامعة ص ١٧١ .
(٣٨) الحوادث الجامعة ص ٢٤ .

سنة ٦٣٣هـ[٣٩] .

اما القضاة وقضاة القضاة ببغداد فمن اشهرهم : ابو صالح نصر عبدالرزاق الجيلي ، ومحمود الزنجاني ، وعبدالرحمن بن مقبل الواسطي ، وعبدالرحمن بن عبدالسلام اللمغاني الحنفي . وهؤلاء الثلاثة الاخيرون من كبار اساتذة المستنصرية .

٩ ـ امراء الحج في زمنه :

واما امراء الحج فمنهم: الامير شمس‌الدين اصلانتكين الناصري ، وشمس‌الدين قيران الظاهري ، والامير حسام‌الدين ابو فراس بن جعفر بن ابي فراس الحلي .

١٠ ـ عارضو الجيش :

ومن اشهرهم : ظهيرالدين الحسن بن عبدالله ، وجمال‌الدين بن عسكر الأنباري ، وابو طالب هاشم ابن الامير السيد العلوي ، وتاج‌الدين أبو الفتوح علي بن هبةالله الدوامي ، وابو الحسن علي بن المختار العلوي .

وكان ديوان العرض قد قسم في سنة ٦٢٥هـ الى قسمين :

١ ـ ديوان عرض الجيش المختص بالغرباء ، وعُين فيه أبو طالب أحمد ابن الدامغاني عارضاً . وتفرد ابو علي الحسن ابن المختار العلوي بديوان عرض العساكر البغدادية ، وبذلك صار للجيش عارضان ، وكان قد جُعل لديوان المجلس حاجبان . وقد ظل العارضان المذكوران حتى وفاة المستنصر[٣٩] وبيعة المستعصم فحضراها .

١١ ـ استاذية دار الخلافة :

وكان لدار الخلافة رئيس يدير شؤونها يطلق عليه استاذ الدار . ومن اساتذة دار الخلافة الذين تولوا ادارتها :

---

(٣٩) الحوادث الجامعة ص ٨٢ .
(٣٩) الحوادث ١٦١ .

المبارك ابن الضحاك عضدالدين ابو نصر وكان من المعدلين بمدينة السلام ورُتب ناظراً بديوان الجوالى • وكتب في ديوان الانشاء ثم نفذ رسولاً الى صاحب الشام • فلما عاد رُتب استاذ دار الخلافة • وأقره المستنصر[٤٠] الى ان توفي سنة ٦٢٧هـ وولي استاذية الدار بعده أحمد بن الناقد العلوي شمس‌الدين أبو الازهر اضافة الى وكالة الخليفة المستنصر ، ثم جُعل أبو الازهر نائباً للوزارة بعد القبض على مؤيدالدين القُمي[٤١] • وقد ولي بعده مؤيدالدين ابن العلقمي سنة٦٢٩هـ وخُلع عليه في دار الوزارة• وركب في جمع كثير • واسكن في الدار المقابلة لباب الفردوس[٤٢] • وظل استاذاً لدار الخلافة الى آخر أيام المستنصر والى وفاته سنة ٦٤٢هـ •

١٢ ـ صدور المخزن :

وهم الذين كانوا يتولون ادارة مالية الدولة هم وحجابهم ومن اشهرهم :

١ ـ الحسن بن عبدالله ظهيرالدين الذى نقل في سنة ٦٢٧هـ من اشراف الديوان الى صدرية المخزن[٤٣] •

٢ ـ معلى ابن الدباهي تاج‌الدين ابو منصور • نقل من صدرية المخزن الى صدرية ديوان الزمام سنة ٦٣١هـ[٤٤] •

٣ ـ عبدالله بن الناقد جمال‌الدين ابو الحسن : وُلي صدراً بالمخزن سنة ٦٣١هـ نقلاً من الحجبة به وخلع عليه[٤٥] •

٤ ـ المبارك بن يحيى المخرمي القاضي فخرالدين ابو سعيد نقل في ربيع الآخر سنة ٦٣٣هـ من وكالة باب طِراد ونظره بدار التشريفات ، الى صدرية المخزن وخُلع عليه واعطي مركوباً بعُدة كاملة وأُنعم عليه بألف

---

(٤٠) الحوادث ١٥٧ ،
(٤١) الحوادث ٣٤ •
(٤٢) الحوادث ٣٥ ، ١٥٧ •
(٤٣) الحوادث ١٥ •
(٤٤) الحوادث ٦٢ •
(٤٥) الحوادث الجامعة ص ٦٢ و٨٦ •

دينار واسكن في الدار المنسوبة الى الوزير عبيدالله بن يونس المجاورة للديوان[٤٦] .

٥ ـ علي ابن الدوّامي تاج‌الدين أبو الفتوح رُتب في صدرية المخزن بعد نقل ابن المخرمي الى صدرية ديوان الزمام في ربيع الآخر سنة ٦٣٣هـ وخلع عليه وقلد سيفاً وأُعطي فرساً[٤٧] .

٦ ـ هاشم بن علي العلوي ابو نضلة ابن الامير السيد رُتب في صدرية المخزن سنة ٦٣٤هـ بعد ابن الدوامي وعزل في المحرم سنة ٦٣٥[٤٨] .

٧ ـ محمد بن ابي عيسى فخرالدين رتب في صدرية المخزن سنة ٦٣٥هـ بعد ابي نضلة العلوي نقلاً من صدرية دُجيل[٤٩] .

١٣ ـ صدور ديوان الزمام :

ومن اشهرهم :

١ ـ تاج‌الدين أبو الحسن علي ابن الأنباري الواسطي (٦٢٣ ـ ٦٣١) أقره المستنصر على صدرية الزمام[٥٠] ولم يزل على ذلك الى أن مات سنة ٦٣١هـ . وكانت ولادته بواسط . وخدم في أعمالها ثم قدم بغداد ورتب ناظراً في ديوان العقار ، ثم ناظراً بديوان واسط ، ثم عزل ورتب مشرفاً في البلاد الحلية . ثم ناب في أعمال المخزن . ثم ولي اشراف الديوان . ثم نقل الى صدرية ديوان الروم وكان ظالماً متحيفاً[٥٥] .

٢ ـ تاج‌الدين معلى ابن الدباهي : نقل من صدرية المخزن الى صدرية ديوان الزمام في ربيع الآخر سنة ٦٣٣هـ .

٣ ـ فخرالدين ابن المخرّمي نقل من صدرية المخزن الى صدرية

---

(٤٦) الحوادث الجامعة ص ٨٢ .
(٤٧) الحوادث الجامعة ص ٨٤ .
(٤٨) الحوادث الجامعة ص ٩٠ .
(٤٩) الحوادث الجامعة ص ٩٩ .
(٥٠) الحوادث الجامعة ١٥٧ .

ديوان الزمام سنة ٦٣٣هـ وكان اليه أمر نهر عيسى ، ونهر المَلِك ، وهيت من سنة ٦٣٥هـ الى سنة ٦٣٩هـ وظل صدراً في الديوان حتى نهاية يوم الاثنين ١٣ صفر سنة ٦٤٣هـ حيث عزل وعين عوضه أحمد ابن الدامغاني • وقبض ابنُ المخرمي عليه وعلى أخويه وولده وحاجبيه واخرج من داره بالمطبق ومعه ولده كمال الدين محمد وحملا الى دار عميدالدين بن عباس مشرف المخزن ثم نقلا الى دار بالقصر من دار الخلافة ثم افرج عنه وعن اخوته وأصحابه في ٨ جُمادى الآخرة من السنة بشفاعة اقبال الشرابي •

ويظهر انه بعد سقوط بغداد بيد هولاكو التجأ الى دار فخرالدين المذكور كثير من الناس فسلموا بها • وعين صدر دُجيل والمستنصري[٥٢] •

ومن الناظرين بديوان الزمام : عبدالرحيم بن محمد بن ياسين سبط ابي القاسم يحيى بن علي بن فضلان • وهو ممن تولى الاعادة بالمدرسة النظامية وولي النظر بديوان الزمام وعزل ثم رُتب ناظر الوقف العام وأضيف اليه نظر المنابر ولم يزل كذلك الى أن توفي سنة ٦٣٠هـ[٥٣] •

١٤ ـ المشرفون :

ومن اشهر المشرفين بالديوان وديوان الزمام :ـ

١ ـ ظهيرالدين الحسن بن عبدالله كان مشرفاً بالديوان وفي سنة ٦٢٧هـ نقل منه الى صدرية المخزن •

٢ ـ فخرالدين أحمد ابن الدامغاني رتب عوض ظهيرالدين الحسن بن عبدالله في اشراف الديوان • ولما كان مشرف الديوان في سنة ٦٣٠هـ رد اليه النظر في أوقاف مدارس الحنفية والربط ، وجامع السلطان وكفت يد نواب قاضي القضاة ابن مقبل عنها • وعزل عن اشراف الديوان سنة ٦٣٢هـ فلزم منزله • ويظهر انه عاد فتولى الاشراف في الديوان • ثم

---

(٥١) الحوادث الجامعة ٦٣ •
(٥٢) الحوادث الجامعة ١٤١ ، ١٥١ ، ٢٠٢ ، ١٩٧ ، ٢٣٢ •
(٥٣) الوافي ج ١٦ الورقة ٢٧٨ •

نقل صدراً فيه وخلع عليه في دار الوزير[٥٤] .

٣ ـ عميدالدين منصور بن عباس جُعل مشرفاً سنة ٦٣١هـ[٥٥] .

٤ ـ علي بن غزالة المدائني : نقل مشرفاً على فخرالدين ابن المخرمي في صدرية الزمام سنة ٦٣٣هـ[٥٦] .

٥ ـ قوامالدين علي بن الشاطر كان مشرفاً بالديوان الى آخر أيام المستنصر[٥٧] .

١٥ ـ إشراف المخزن :

ومن اشهر المشرفين بالمخزن :ـ

١ ـ الحسن بن ابي تميم : النقيب أبو علي بن النقيب ابي تميم معد ، تولى اشراف المخزن في سنة ٦١٧هـ ثم أعيد اليه في سنة ٦٢٦هـ وعزل عنه في سنة ٦٢٩هـ وتوفي سنة ٦٣٦هـ[٥٨] .

٢ ـ عميدالدين بن عباس : نقل من الاشراف في صدرية المخزن الى الاشراف في صدرية ديوان الزمام سنة ٦٣١[٥٩] .

٣ ـ فخرالدين ابن الدامغاني رُتب سنة ٦٣١هـ مشرفاً في المخزن نقلاً من اشراف ديوان الزمام وخلع عليه[٦٠] .

٤ ـ ابن غزالة رُتب سنة ٦٣٣هـ مشرفاً على المبارك ابن المخرمي في صدرية المخزن[٦١] .

---

(٥٤) الحوادث ص ١٥ ، ٤٣ ، ٢٠٢ .
(٥٥) الحوادث ص ٦٢ .
(٥٦) الحوادث الجامعة ٨٢ .
(٥٧) الحوادث الجامعة ١٦٧ .
(٥٨) الحوادث الجامعة ١١٩ .
(٥٩) الحوادث الجامعة ٦٢ .
(٦٠) الحوادث الجامعة ١٥ .
(٦١) الحوادث الجامعة ، ص ٨٢ .

١٦ ـ حجاب باب النوبي :

يظهر ان باب النوبي كان يقبله الملوك والرسل والامراء كما كان يُشَهَّر عليه بالمجرمين[٦٢] وكان للباب المذكور حجبة منهم :

١ ـ جمال الدين علي بن ابي المعالي البوري[٦٣] .
٢ ـ تاج الدين علي ابن الدوامي[٦٤] .

١٧ ـ المشرفون في دار التشريفات :

يظهر انه كان في دار التشريفات خازن يصحب الخليفة سفراً وحضراً ، ويتولى حمل مطالعاته الى الوزير وغيره ممن تبرز اليه مطالعته[٦٥] .

ومن اشهر المشرفين بهذه الدار :ـ

١ ـ مؤيدالدين أبو طالب ابن العلقمي : كان مشرفاً بدار التشريفات عندما عزل الوزير مؤيدالدين القمي وولي بدله أحمد ابن الناقد[٦٦] .

٢ ـ تاج الدين ابن الدوامي وهو الذي صُرف عن دار التشريفات سنة ٦٣٠هـ وخرج راجلاً الى داره[٦٧] .

٣ ـ تاج الدين أبو المظفر محمد ابن الضحاك رُتب سنة ٦٣٠هـ مشرفاً عوضاً عن ابن الدوامي[٦٨] .

٤ ـ شمس الدين عبدالعزيز محمد بن خُليد رُتب مشرفاً بدار التشريفات نقلاً من الكتابة بها وذلك في سنة ٦٣٥هـ .

---

(٦٢) الحوادث الجامعة ص ٣ ، ٣١ .
(٦٣) الحوادث الجامعة ٣٦ ، ١٤٦ .
(٦٤) الحوادث الجامعة ٩٠ .
(٦٥) الحوادث الجامعة ١٢ .
(٦٦) الحوادث الجامعة ٣٣ .
(٦٧) الحوادث الجامعة ٤٣ .
(٦٨) الحوادث الجامعة ٤٣ .

١٨ ـ رسله وسفراؤه الى الاطراف :

لما ولي جلال‌الدين الملك ارسل اليه المستنصر رسولاً يقترح عليه أموراً منها : انه لا يحكم على بدرالدين لؤلؤ زعيم الموصل ، ولا على مظفرالدين كوكبري صاحب إربل ، ولا على شهاب‌الدين سليمان شاه ، ولا على عمادالدين بهلوان هزارسب ملك الجبال • ويعدهم في اولياء الديوان ، وان يعاد الدعاء في الخطبة لأمير المؤمنين على المنابر في الجمع في جميع ممالكه ، لان والده علاءالدين كان قد قطعها فقبل السلطان جلال‌الدين ذلك وكتب الى سائر ممالكه باعادة الخطبة • ومن أشهر سفرائه ووفوده الى الاطراف :ـ

١ ـ وفده الى جلال‌الدين بن خوارزمشاه : وكان يتألف من فخر الدين ابي طالب احمد ابن الدامغاني والشيخ ابي البركات شمس‌الدين عبدالرحمن بن شيخ الشيوخ ، والامير فلك‌الدين محمد بن سُنْقُر الطويل وسعدالدين ابن الحاجب علي لرفع الحصار عن خلاط •

٢ ـ المبارك بن الضحاك ارسله الى صاحب الشام •

٣ ـ بدرالدين سُنْقُرجه الظاهري أمير آخوره ارسله الى صاحب الموصل •

٤ ـ محيي‌الدين بن فضلان نفذه المستنصر الى ملك الروم •

٥ ـ شهاب‌الدين السهروردي نفذه المستنصر رسولا الى عدة جهات •

٦ ـ محيي‌الدين يوسف ابن الجوزي ارسله المستنصر الى ملك الروم والى الملك الصالح ملك دمشق ••• الخ •

٧ ـ عبدالرحمن بن محيي‌الدين يوسف ابن الجوزي ارسله الى بدرالدين لؤلؤ •

٨ ـ جعفر بن محمد بن عباس البطائحي ارسله الى المغول عندما كانوا بالقرب من خانقين •

(تاريخ علماء المستنصرية ج ٢ م ١١)

٩ ـ الصَّغاني العمري الامام رضيالدين ابو الفضائل الحسن بن محمد نفذه الخليفة رسولاً الى ملك الهند .

١٩ ـ الفتوة ومن لبس سراويلها من المستنصر :

لقد أشار جلالالدين عبدالله بن المختار العلوي الكوفي على المستنصر ان يلبس سراويل الفتوة من أمير المؤمنين علي بن ابي طالب وأفتى بجواز ذلك فتوجه الخليفة الى مشهد علي (ر) ولبس عنده السراويل وكان هو النقيب في ذلك[٦٩] .

وممن لبس سراويلها منهم :

١ ـ جلالالدين بن خوارزمشاه وذلك أنه أرسل الى المستنصر يلتمس منه لباس الفتوة فأرسلها اليه مع وفد خاص . وقد ألبسوه سراويل الفتوة وهو في ظاهر خلاط عندما كان محاصراً لها . وخلعوا عليه . وكان فيما سُيِّر اليه فرس النوبة فسر بذلك وقبل الارض مرات شكراً لله على هذه المنزلة التي رزقها وحرمها أبوه .

ووكل فخرالدين ابن الدامغاني في فتوته من الخليفة المستنصر بالله والشيخ أبو البركات نقيب الفتوة وكان ذلك بموجب سؤاله[٧٠] .

٢ ـ نورالدين ارسلان شاه بن عمادالدين زنكي صاحب شهرزور . وقد قدم بغداد في ٥ صفر سنة ٦٣٤هـ واستدعي في ١١ منه الى البدرية فحضر عند شرفالدين اقبال الشرابي فشرَّفه بلباس الفتوة نيابة ووكالة من الخليفة وخلع عليه[٧١] .

٣ ـ عبدالله الشارمساحي مدرس المالكية بالمستنصرية حضر سنة

---

(٦٩) الحوادث الجامعة ٢٥٧ .

(٧٠) عيون الاخبار الورقة ٢٣٨ والوافي ج ٢٤ الورقة ١٢ والحوادث الجامعة ٥ ، ١٤ .

(٧١) الحوادث الجامعة ٨٨ ، ٨٩ .

٦٣٤هـ بالبدرية عند اقبال الشرابي فأنعم عليه بلباس الفتوة نيابة ووكالة عن الخليفة المستنصر[٧٢] .

٤ ـ منيف ابن الامير شيحة أمير المدينة . وصل بغداد سنة ٦٣٧هـ في جماعة من العرب صحبة الحاج ثم استدعي الى البدرية . وتشرّف بلباس الفتوة عن الخليفة وخلع عليه ، وعاد[٧٣] .

٥ ـ ابو علي بن غنام أمير عرب الشام . احضر الى البدرية . وخلع عليه ، وشرّف بلباس الفتوة من الخليفة ورجع الى مستقره[٧٤] .

٦ ـ الامير عمادالدين ابو منصور احمد بن مؤيدالدين محمد بن اسعد بن عَلَّجة الاصفهاني وهو أخو الصاحب عزالدين ابي الفضائل حسن ابن محمد . وكان فارساً شجاعاً عالما بالفروسية ، وركوب الخيل ، وضرب الصوالجة .: وهو ممن شرب شربة الفتوة من المستنصر بالله سنة٦٣٧هـ[٧٥] .

٢٠ ـ عقب المستنصر :

كان المستنصر يسكن في دار الخلافة في قصر التاج على شاطيء دجلة في الدار الشاطئية ذات الشبابيك[٧٦] . وخلف من الاولاد ثلاثة[٧٧] وقيل أربعة[٧٨] وهم :

١ ـ أبو أحمد عبدالله المستعصم
٢ ـ أبو القاسم عبدالعزيز
} وهما لأم واحدة .

٣ ـ ست العرب وقد توفيت سنة ٦٤٤هـ[٧٩] .

---

(٧٢) الحوادث الجامعة ص ٩٠ ، ٩١ .
(٧٣) الحوادث الجامعة ص ١٢٦ .
(٧٤) الحوادث الجامعة ص ١٣٠ .
(٧٥) التلخيص ج ٤ الورقة ٣٨ .
(٧٦) الحوادث ص ٢١ ، ١٦٠ .
(٧٧) الحوادث ص ١٥٦ .
(٧٨) خلاصة الذهب المسبوك والحوادث ٧١ ، ٨٩ .
(٧٩) الحوادث الجامعة ص ٢١٥ .

وقد جاء ذكر ابنته في حوادث سنة ٦٤٣ عندما رتب تاج الدين أبو طاهر بن توما النصراني وكيل « باب عنبر » المختص بابنة الخليفة المستنصر[٨٠] .

وجاء في حاضر العالم الاسلامي[٨١] انه يوجد في بلدة « بازة قبر الأمير محمد بن عبدالقادر ـ وهو من ذرية الخليفة المستنصر بالله العباسي ـ المتوفى في ٢٣ شهر رجب سنة ٨٢٢هـ الموافق ٥ آب سنة ١٤١٩م . وبازه هذه بلدة في سورابايا من بلاد الجاوى » .

---

(٨٠) الحوادث الجامعة ص ١٩٨ .
(٨١) ١ : ٣٣٨ .

الملحق الثاني

اوقاف المستنصرية

اوقاف المستنصرية
من القرى والأجربة

ذكر الذهبي[1] في حوادث سنة ٦٣١هـ نقلاً عن ابن الساعي قال : وفيها تكامل بناء المدرسة المستنصرية ببغداد • ونقل اليها الكتب وهي مئة وستون حملاً • وعدة وعدة فقهائها مئتان وثمانية واربعون فقيهاً من المذاهب الاربعة ، واربعة مدرسين ، وشيخ حديث ، وشيخ نحو ، وشيخ قرّاء • فرتب شيخ الحديث أبو الحسن ابن القطيعي • ورتب فيها الخبز ، والطبيخ والحلاوة والفاكهة • فأنبأني محفوظ ابن البزوري قال ، تكامل بناء المستنصرية ، وجاءت في غاية الحسن ونهايته • وخلع على استاذ الدار العزيزة متولي عمارتها ، وعلى أخيه علم الدين أبي جعفر ابن العلقمي ، وعلى حاجبه وعلى المعمار وعلى مقدم الصناع • ونقل الى خزانة الكتب الكثير من الكتب النفيسة فبلغني انه حمل اليها ما نقله مئة وستون حملاً سوى ما نقل اليها فيما بعد • واوقفت • وجعل الشيخ عبدالعزيز شيخ الصوفية برباط الحريم وخازن كتب دار الخلافة هو وولده ضياءالدين أحمد ينظران في ترتيبها • فرتبا الكتب أحسن ترتيب • وفي بعض الايام اتفق حضور امير المؤمنين عندهما لينظرا فسلم عليه عبدالعزيز وتلا قوله تعالى : « تبارك الذى ان شاء جعل لك خيراً من ذلك جنات تجري من تحتها الانهار ، ويجعل لك قصوراً » فخشع المستنصر بالله أمير المؤمنين ورد عليه السلام ، وكلمه ، وجبر قلبه •

وشُرط لكل مدرس أربعة معيدين واثنان وستون فقيهاً وان يكون بالدار المتصلة بالمدرسة ثلاثون يتيماً يتلقنون •

قلت : ثم رأيت نسخة كتاب وقفها في خمسة كراريس • والوقف عليها عدة رباع ، وحوانيت ببغداد ، وعدة قرى كبار وصغار ما قيمته تسعمئة ألف دينار فيما يخال اليّ • ولا أعلم وقفاً في الدنيا يقارب وقفها اصلاً سوى أوقاف جامع دمشق • وقد يكون وقفها أوسع •

---

(١) تاريخ الاسلام • الجزء الاخير من النسخة الخطية ص ٣٦١ و ٣٦٢ •

٣٧٠٠ فمن وقفها بمعاملة دُجَيْل قصر سُمَيْكة[١] وهي ثلاثة آلاف وسبعمئة جريب ٠

٦٤٠٠ والجَمَد[٢] وضياعه كلها ومساحته ستة آلاف واربعمئة جريب ٠

٥٠٥٠ والأجمة[٣] كلها وهي خمسة آلاف جريب وخمسون ٠

٥٥٠٠ ومن نهر الملك بن فطا ؟ كله وهي خمسة آلاف وخمسمئة جريب ٠

٣٩٩٠ وناحية الدور[٤] وهي ثلاثة آلاف وتسعمئة وتسعون جريباً ٠

٣٠٠٠ وقوسنينا[٥] وهي ثلاثة آلاف جريب ونيف ٠

---

(١) سميكة : هي بلدة دجيل في اسفل نهر دجيل وتسمى اليوم سميكة أيضاً ٠

(٢) الجمد : قرية كبيرة كثيرة البساتين والشجر والمياه من اعمال بغداد من ناحية دجيل قرب أوانا : راجع ياقوت ٠

(٣) في القاموس اجمة برس ٠ قال البلاذري في كتاب الفتوح : يقال ان علياً (ر) الزم اهل اجمة برس اربعة آلاف درهم وكتب لهم بذلك كتاباً من قطعة أدم ٠ وأجمة برس بحضرة الصرح ٠٠ ياقوت ٠ ولا يزال جانب من الصرح ماثلا حتى اليوم في منطقة زراعية مهمة من أراضي الحلة ٠

(٤) تقرأ البدو ولعلها الدور وهي سبعة مواضع بأرض العراق من نواحي بغداد احدها دور تكريت وهو بين سامراء وتكريت والثاني بين سامراء وتكريت ايضاً يعرف بدور عربايا ٠ وفي عمل الدجيل قرية تعرف بدور بني اوقر وهي المعروفة بدور الوزير عون الدين يحيى بن هبيرة وفيها جامع ومنبر ٠ وبنو أوقر كانوا مشايخها وارباب ثروتها ٠ وبنى الوزير بها جامعاً ومنارة ، وآثار الوزير حسنة ٠ وبينها وبين بغداد خمسة فراسخ ٠٠ والدور ايضاً قرية أخرى تسمى دور حبيب من عمل دجيل ايضاً ٠ وفي طرف بغداد قرب دير الروم محلة يقال لها الدور خربت الآن ٠ ياقوت ٠

(٥) قوسنينا : ليس في القاموس مثل هذا الاسم وانما توجد كلمة قوسنيا وهي كورة من كور مصر وليست هي المقصودة ٠ وربما كانت الكلمة محرفة عن قوسان وهى كورة كبيرة ونهر عليه مدن وقرى بين النعمانية وواسط ونهره الذي يسقي زروعه يقال له الزاب الاعلى ٠ ياقوت ٠

٤١٨٠ وقرية مربد[٦] كلها وهي أربعة آلاف جريب ومئة وثمانون جريباً ٠

٨١٠٠ ومن ذلك ناحية طَسْنَى ومساحتها ثمانية آلاف ومئة جريب ٠

٣١٠٠ ومن ذلك ششتا وهي ثلاثة آلاف جريب ومئة ٠

٤٠٠٠ وناحية الارحا[٧] وهي أربعة آلاف جريب ٠

٤٠٠٠ ومن ذلك ناحية البسطامية وهي أربعة آلاف جريب ٠

١٠٠٠ والفراشة[٨] ألف جريب ٠

١٢٠٠ وقرية حد النهرين وهي ألف جريب ومئتا جريب ٠

٤٨٠٠ والخطابية[٩] وهي أربعة آلاف وثمانمئة جريب ٠

٦٥٠٠ وناحية بزندي وهي ستة آلاف وخمسمئة جريب ٠

٢٠٢٥٠ ومن ذلك السدادية ومبلغها عشرون ألف جريب ومئتان وخمسون جريبا ٠

٤٨٠٠ وحمزبقية ؟ وهو أربعة آلاف جريب وثمانمئة ٠

٦٠٠٠ ومن ذلك قرباطيا ستة آلاف جريب ٠

٥٩٠٠ ومن ذلك حمز خراسان[١٠] وهى خمسة آلاف جريب وتسعمئة جريب ٠

٧٢٠٠ وما اضيف الى ذلك وهو سبعة آلاف جريب ومئتا جريب ٠

٢٦٠٠ ومن أعمال نهر عيسى قرية الجديدة وهي الفا جريب وستمئة جريب ٠

---

(٦) اقرب الكلمات لها من حيث الرسم برت وهي كما في القاموس بليدة في سواد بغداد قريبة من المزرفة ينسب اليها جماعة من اهل العلم ٠

(٧) الارحاء : اسم قرية قرب واسط العراق ٠ ياقوت ٠

(٨) فراشا : قرية مشهورة في سواد بغداد ينزلها الحاج : ياقوت ٠

(٩) الخطابية : لعلها القرية التي ذكر باب المؤرخون انها كانت الى جانب باب الشام في الشمال الغربي من المدينة المدورة تقع على باب درب النورة الى درب الاقفاص ٠ وكانت الخطابية في العصر العباسي الاول لقوم من الدهاقين يقال لهم ينو فروة وبنو قنورا ٠

(١٠) حمزخراسان : لعلها من خراسان بعقوباء أو طريق خراسان ٠

٦٤٠٠ والقطنية وهي ستة آلاف واربعمئة جريب ٠

٥٥٠٠ وقرية المنسل وهي خمسة آلاف وخمسمئة جريب ٠

٢٥٠٠ ومتن[١١] وهي الفان وخمسمئة جريب ٠

٤٦٠٠ وقرية الدينارية وهى اربعة آلاف وستمئة جريب ٠

١٩٠٠٠ والناصرية[١٢] كلها وهي تسعة عشر ألف جريب ٠

فالمرتزقة من اوقاف هذه المدرسة على ما بلغني نحو من خمسمئة نفر ، المدرسون فمن دونهم ٠ وبلغني ان تبن الوقف يكفي الجماعة ويبقى مغل هذه القرى مع كرى الرباع فضلة فكذا فليكن البر والا فلا ، وحدثني الثقة ان ارتفاع وقفها بلغ في بعض السنين وجاء نيفا وسبعين ألف مثقال ذهباً ٠

---

(١١) لعله قبين وهو اسم لنهر وولاية في العراق ذكره ياقوت قال ٠٠٠ فلما عبر على جسر سوراء نزل بقرية يقال لها قبين ٠ ياقوت ٤ : ٣٠٩ ٠

وفي ياقوت ج ٣ ص ٢٧٨ ٠ سوراء : موضع يقال هو الى جنب بغداد وقيل هو بغداد نفسها ٠

(١٢) الناصرية : بين المحمودية والحلة اليوم خان يعرف بخان الناصرية ولعل الناصرية موضع هناك ولعلها منسوبة الى الناصر لدين الله العباسي ٠ وقد ذكر ياقوت ج ٥ ص ٢٨٧ النصرية وهي محلة بالجانب الغربي من بغداد في طرف البرية متصلة بدار القز ـ باقية الى الان منسوبة الى أحد اصحاب المنصور يقال له نصر ٠

الملحق الثالث

العلماء الذين امتنعوا عن التدريس بالمستنصرية

اسباب امتناع المدرسين
من التدريس

يظهر ان بعض العلماء المشـــهورين كان يعـــرض عليهم التدريس فيمتنعون عن ذلك تعففاً وتورعاً • وربما كان ذلك بسبب المعاليم التي كانت تدفـع للمدرسين مقابل تدريسهم ، اذ أنهم كانوا يرون ألا يؤخذ معلوم أو مرتّب على التدريس ، لأن ذلك ينقص من قيمة العلم ويحط من قدره • ولذلك أقام علماء ماوراء النهر فيما يروى مأتما للعلم عندمـا علمـوا أن « نظام المُلك » جعل معاليم معينة لمـــن يقوم بالتدريس في مدارسه التي أسسها للشافعية ببغداد وغيرها •

ويظهر أن بعض القضاة والعدول كانوا كالمدرسين يمتنعون عن القضاء والعدالة • وكان بعض القضاة يلون القضاء على كُرْهٍ منهم • فقد ذكر ابن رجب ان شـــيخ الاســـلام شـــمس الـدين بـن قدامة المقدســـي ولي القضاء مدة تزيد على ١٢ سنة على كره منه ولم يتناول معلوما • ثم عزل نفسه في آخر عمره[1] •

ومن بين العلماء الذين امتنعوا عن التدريس بالمستنصرية :

١ ـ ابن الصباغ الاسدي
٦٣٩/٣/٤هـ + ٧٢٧/٢/٢٧هـ

صالح بن عبدالله[2] بن جعفر بن علي بن صالح الاسدي ، الـكوفي ،

---

(١) راجع طبقات الحنابلة ج ٢ ص ٣٠٦ •

(٢) في الغرف العلية عبدالله بن جعفر الخ ••• بدون ذكر صالح • وفي الدرر ج ٢ ص ٢٠١ و٢٥٣ عبدالله بن جعفر بن علي ••• الخ • عرض عليه قضاء المستنصرية (كذا) فامتنع •

الحنفي أبو التقي بن ابي محمد ، الفقيه ، النحوي ، الملقب محيي‌الدين بن الشيخ تقي‌الدين ، المعروف بابن الصباغ .

ولد بالكوفة في الرابع من شهر ربيع الاول . وقيل في شهر ربيع الآخر سنة تسع وثلاثين وستمئة . وتوفي في ٢٧ صفر من سنة سبع وعشرين وسبعمئة وله ثمانية وثمانون سنة . وكانت جنازته مشهورة .

حفظ القرآن . وحفظ عدة مختصرات في مذهبه . وتفقه بعلماء عصره حتى برع في الفقه ، والأصول ، والنحو ، والتفسير ، والأدب ، واللغة .

وكان امام وقته ، وعالم الكوفة ، وفاضلها ، وامامها في زمانه . وانتهت اليه رئاسة الحنفية بها . وكان فيه خير وعبادة ، وله جلال ووقار . وأدب وشعر وتصوف .

عُرض عليه تدريس المستنصرية فامتنع ، وتعفف .

وقال في الغرف العلية[٣] : ذكره التاج عبدالباقي في ذيل الوفيات فقال: كان فريدا في علوم التفسير ، والفقه والفرائض ، والأدب . نادرة العراق في ذلك ، مع الزهد ، والفضل والورع .

وقد أجاز له ابراهيم ابن الخير ، والأعز ابن العُلَيِّق ، ووالده عبدالله . روى عن الشيخ رضي‌الدين الحسن بن محمد الصغاني العَدَوي ، اجازةً ، اجاز له في سنة ٦٥٠هـ . وموفق‌الدين أحمد بن يوسف الكَواشي .

وكتب عنه الامام عفيف‌الدين عبدالله بن محمد ابن المطري . واجاز لتقي‌الدين بن رافع .

---

(٣) الورقة ٢٣ . راجع المنهل الصافي والدرر ٢ : ٢٠١ و٢٥٣ ومنتخب المختار ٦٢ ـ ٦٣ .

وقد القى في دروسه الكشاف مرات • وله فرائض منظومة رَسَمها بالكافية ، وعدد ابياتها ٢٤٧ بيتا •

٢ ـ نورالدين العبدلياني

جاء في الشذرات ، وطبقات ابن رجب ، ونكت الهميان أن عبدالرحمن بن عمر البصري وهو نورالدين العَبْدَلياني الضرير[٤] طُلب اليه تدريس الحنابلة بالمستنصرية بعد واقعة بغداد فلم يتفق • وتقدم الشيخ جلال‌الدين بن عكبر • ورتب الشيخ نورالدين مدرسا بالبشيرية فدرّس بها مدة • وبعد وفاة جلال‌الدين عين مدرسا بالمستنصرية •

ولا نستطيع ان نعد هذا امتناعا وانما نستطيع ان نقول : انه استدعي بعد الواقعة للتدريس ثم ارتؤي ان يعين مكانه من هو أقدم منه ، وأفضل وهو ابن عكبر فجعل نورالدين في البشيرية ، التي تعد دون المستنصرية ثم نقل الى المستنصرية بعد وفاة ابن عكبر •

٣ ـ عمر الفرغاني

وقد ندب لتدريس الحنفية بالمستنصرية عند افتتاحها فأجاب بعد امتناع شديد[٥] •

٤ ـ صفي‌الدين عبدالمؤمن بن عبدالحق

وقد ذكر ابن رجب انه نهى اصحابه عن السعي له في تدريس

---

(٤) راجع ترجمته في مدرسي الحنابلة ص (١٦٩ ـ ١٧٣) من الجزء الاول من هذا الكتاب •

(٥) راجع ترجمته في مدرسي الحنفية ص (١١٨ ـ ١٢١) من الجزء الاول من هذا الكتاب •

المستنصرية ولم يتعرض لها مع تمكنه من ذلك • ويظهر انه ولي التدريس بها بعدئذ كما يذكر ذلك ابن رافع في منتخب المختار • وقد أشرنا الى ان المؤرخين الآخرين لم ينوهوا بهذا الامر[٦] •

---

(٦) راجع ترجمته في مدرسي الحنابلة ص (١٨٣ ـ ١٨٩) من الجزء الاول من هذا الكتاب •

الملحق الرابع

العلماء الذين تطاولوا للتدريس بالمستنصرية

وفي الوقت الذي امتنع فيه عدد من العلماء من التدريس بالمستنصرية فاننا وجدنا واحداً من العلماء الذين تطاولوا للتدريس فيها وهو :

شمس الدين بن رمضان

وهو الفقيه ، الأصولي ، المرتب ، المعيد بالبشيرية قال ابن رجب : اختصر المذهب من المغني • وتطاول زمن الزيزاني لتدريس المستنصرية• واشتغل عليه جماعة في الأصول ، والفروع • وله شعر أكثره هجو • وكان مولده في سنة ٦٦٦هـ[٧] •

(٧) ذيل طبقات الحنابلة ج ٢ ص ٤٣١ •

الملحق الخامس

زوار المستنصرية وزوار مكتبتها

لقد كانت المستنصرية الجامعة الاسلامية الكبرى التي كان العباسيون يفخرون بها . وكانوا يحاولون ان يطلعوا عليها كل قادم الى بغداد من الأعيان ، والملوك والامراء والرؤساء والعلماء . كما كان مشاهير القادمين الى بغداد يسألون الحكومة ان يؤذن لهم بالحضور الى المستنصرية .

أما مكتبتها فكانت من مفاخر بغداد . طارت شهرتها في الآفاق فقصد الناس الى زيارتها ، والارتشاف من مناهلها من كل فج عميق .

وقد دوّن لنا ابن الفوطي أخبار مَنْ زارها من الخلفاء ، وسلاطين المغول ، والملوك والوجهاء . وذكر من كان يتردد اليها من الطبقة المثقفة كالمدرسين والشيوخ والمعيدين ، والفقهاء ، والاطباء ، والمحدّثين وغيرهم من العلماء .

واليك نبذة يسيرة عمن زار المستنصرية ، ودخل مكتبتها منذ افتتاحها سنة ٦٣١هـ حتى اوائل القرن التاسع الهجري حين لم يبق من كتبها شيىء .

١ ـ الخليفة المستنصر بالله
المتوفى سنة ٦٤٠هـ

لقد زار الخليفة المستنصر بالله مدرسته هذه بعد أن تكامل بناؤها في جُمادَى الآخرة سنة ٦٣١هـ . وحضر بين يديه الشيخ عبدالعزيز بن دُلَف الناسخ خازن دار الكتب ، وسلّم عليه ، واعقب دعاءه بأن تلا قوله تعالى : « تبارك الذي ان شاء جعل لك خيراً من ذلك جنات تجري من تحتها الأنهار ، ويجعل لك قصورا » فبدأ خشوع الخليفة ، وتقاطرت دموعه[٩] . وكان ذلك قبيل افتتاحها .

وزارها المستنصر ايضاً يوم افتتاحها في الخامس من شهر رجب سنة ٦٣١هـ وجلس في الشباك الذي في صدر الايوان . وكان معه وجوه

---

(٩) الحوادث الجامعة ٥٤ ـ ٥٥ .

الهاشميين من العباسيين والعلويين ، وأعيان الدولة ، وعِلْية القوم • وكان في استقبالهم المشايخ والمدرسون والمعيدون والفقهاء ورجال الدولة والمستخدمون الآخرون •

وزارها المستنصر ايضاً سنة ٦٣٣هـ عندما دعي الملك ناصرالدين داود الايوبي لزيارة المستنصرية •

٢ ـ ابن الناقد

وفي جُمادَى الآخرة من سنة ٦٣١هـ ركب نصيرالدين ابن الناقد نائب الوزارة • ونزل في شُبّارة من باب البُشْرى مُصْعِداً الى الدار المستجدة المجاورة لهذه الدار • وصعد اليها ، وقبّل عتبتها ودخلها ، وطاف بها ، ودعا لمالكها •

وكان معه استاذ الدار مؤيدالدين أبو طالب محمد ابن العلقمي • وهو الذي تولى عمارتها • ثم عاد متوجها الى داره في الطريق التي جاء بها • وخلع على استاذ الدار وعلى أخيه ، وعلى حاجبه ، وعلى المعمار والفراشين المرتبين في الدار المذكورة المستجدة ، وعلى مقدمي الصناع[١٠] •

٣ ـ أثيرالدين الأوماني

وهو من شعراء النصف الأول من القرن السابع الهجري من أهل أَوْمان قرية في ناحية همدان في ايران • مدح بشعره حسام‌الدين خليل بن بدر من امراء اللُّر المقتول في سنة ٦٤٠هـ وشهاب‌الدين سليمان شاه بن برجم زعيم‌الايوانية[١١] وهو من كبار امراء بغداد وأحد الذين‌قتلوا صبراً سنة ٦٥٦هـ في وقعة بغداد بأمر هولاكو •

لقد لجأ أثيرالدين الى بغداد عقب هجوم المغول على فارس شأنه شأن

---

(١٠) الحوادث الجامعة ص ٥٣ ـ ٥٤ •

(١١) التركمان الايوانية ويسمون : الايواقية وهم من بني قفجاق دخلوا بغداد وتولوا فيها خدمة الخلفاء العباسيين •

الكثيرين من ابناء فارس الذين لجأوا اليها ، وقد أمضى أواخر أيامه فيها • وقد نظم قصيدة وصف بها بغداد واسواقها وهواءها ولياليها المضاءة كالنهار من كثرة المشاعل ، والقناديل • كما وصف قصور الخليفة ، وجيشه المزود بالمعدات العاملة •

وهو يشكو في القصيدة المذكورة من كثرة السكان ، وازمة المساكن ببغداد • وفيها أيضا وصف مسهب ودقيق للمدرسة المستنصرية ومكتبتها ، وابحاث طلبتها ، ومناقشتهم ، وسماعهم[١٢] •

٤ ـ الخليفة المستعصم
المقتول سنة ٦٥٦هـ

وفي يوم الجمعة سابع شعبان سنة ٦٤٠هـ زارها الخليفة المستعصم ومعه الشيخ شمس‌الدين علي ابن النيار ناظر المستنصرية • واعتبر خزانة الكتب التي بها • وانكر عدم ترتيبها • ووكل بالنواب يومين ثم افرج عنهم[١٣] •

٥ ـ هولاكو

وبعد مقتل المستعصم زارها هولاكو سنة ٦٥٦هـ •

قال ابن الطِّقْطَقَي[١٤]: ولما فتح السلطان هولاكو بغداد سنة ٦٥٦هـ أمر أن يستفتى العلماء ايما أفضل ؟ السلطان الكافر العادل ، أم السلطان المسلم الجائر ؟ ثم جمع العلماء بالمستنصرية لذلك فلما وقفوا على الفُتيا احجموا عن الجواب • وكان رضي‌الدين علي بن طاووس حاضرا هذا المجلس • وكان مقدما محترما • فلما رأى احجامهم تناول الفتيا ، ووضع

---

(١٢) من بحث للسيد بديع الزمان فروزان فر القاه ببغداد في الاحتفالات الالفية لبغداد والكندي في ٦ـ١١ـ١٩٦٢م •
(١٣) الحوادث الجامعة ص ١٧٠ •
(١٤) الفخري ص ٢٠ •

خطه فيها بتفضيل العادل الكافر على المسلم الجائر . فوضع الناس خطوطهم بعده »[١٥] .

ويقول الصفدي : ان هولاكو كان لا يتقيد بدين . ثم يقول : « لكن زوجته تنصرت »[١٦] .

٦ ـ اباقا خان

وفي سنة ٦٧٢هـ وصل السلطان أباقا خان الى بغداد .... وأمر بالاحسان الى الرعايا ، وتخفيف التمغات ، وحذف الاثقال عنهم . وكتب بذلك على حيطان باب جامع المستنصرية[١٧] .

٧ ـ سعدي الشيرازي

المتوفى سنة ٦٩٤هـ

مصلح‌الدين ابو محمد عبدالله بن مشرف بن مصلح بن مشرف الشافعي المعروف بالشيخ سعدي من اسرة كلهم علماء .

ولد بشيراز في أوائل القرن السابع الهجري . وقدم العراق . وأقام ببغداد وتفقه بالمدرسة النظامية وعين معيداً فيها . وكان يقول كنت أعيد الدروس في النظامية ليلاً ونهاراً واعطى فيها ادراراً . وقد حضر دروس جمال‌الدين ابي الفرج بن يوسف محيي‌الدين ابن الجوزي مدرس الحنابلة بالمستنصرية ومحتسب بغداد . وكان كثير الاجتماع بالشيخ شهاب‌الدين ابي حفص عمر السهروردي ويبدي له الود والاحترام .

---

(١٥) جاء في التلخيص ٤ : ٥٠٩ انه رضي‌الدين أبو القاسم علي بن علي بن طاووس الحسني . وفي الحوادث الجامعة وروضات الجنات ١ : ٣٩٢ رضي‌الدين علي بن سعدالدين ابي ابراهيم موسى النقيب . قدم بغداد من الحلة سنة ٦٣٥هـ في خلافة المستنصر فانزله دارا بالجانب الشرقي . وعرضت عليه النقابة يومئذ فامتنع عنها ورجع الى الحلة غير انه تولاها سنة ٦٦١هـ في اثناء حكم المغول . وظل ببغداد حتى سنة ٦٦٤هـ وهي سنة وفاته بها .

(١٦) الوافي بالوفيات ج ٢٥ الورقة ٢٣ من مخطوطة لندن .

(١٧) الحوادث الجامعة : ٣٧٥ .

وقد سافر سعدي الى الشام وأرض الروم ثم رجع الى شيراز في أواخر أيام ابي بكر سعد بن زنكي • وكان أبو بكر وابنه سعد يؤثران قربه ، ويستفيدان من أدبه وحكمته ، ولا يألوانه أهتماماً واعتناءً ورعاية • وانفق أواخر عمره في الارشاد والموعظة وهداية الناس • وكانت وفاته بشيراز سنة ٦٩٤هـ •

وكان سعدي كثير الشوق الى بغداد ، والسفر اليها عندما كان يقيم في شيراز • وعندما دمر المغول بغداد وقتلوا الخليفة المستعصم وكثيراً من سكانها حزن سعدي كثيراً ونظم قصيدة بالفارسية في رثاء الخليفة وأخرى بالعربية عدد أبياتها ٩٢ بيتاً يبدي فيها أسفه لما أصاب بغداد من خراب وما لحق سكانها من قتل ، وما حل بالمستنصرية من تدمير[١٨] منها :

حُبست بجفني المدامع لا تجري ... فلما طغى الماء استطال على السّكْر
نسيم صبا بغداد بعد خرابها ... تمنيت لو كانت تمر على قبري
تسائلني عما جرى يوم حصرهم ... وذلك مما ليس يدخل في الحصر
أديرت كؤوس الموت حتى كأنه ... رؤوس الأسارى ترجحن من السُّكر
بكت جُدُر المستنصرية ندبة ... على العلماء الراسخين ذوي الحِجْر
نوائب دهر ليتني مت قبلها ... ولم أر عدوان السفيه على الحَبْر
محابر تبكي بعدهم بسوادها ... وبعض قلوب الناس احلك من حبر
وقفت بعبّادان ارقب دجلة ... كمثل دم قان يسيل الى البحر

٨ ـ السلطان غازان

وفي سنة ٦٩٦هـ سار السلطان غازان الى العراق ، ودخل المدرسة المستنصرية وزار خزانة كتبها • وبات في الدار المجاورة للمدرسة • ثم قصد المحوّل ، ثم الحلة فالنجف ، وكربلاء ، وسلمان الفارسي ، فبغداد ، ثم سار الى بلاد الجبل •

---

(١٨) من مقال للاستاذ بديع الزمان فروزان فر القاه ببغداد في الاحتفالات الألفية لبغداد والكندي في ٦ـ١١ـ١٩٦٢م • وسعدي والمتنبي للدكتور حسين محفوظ ص : ٥ ـ ٧ •

والسلطان غازان اسمه محمود معزالدين بن ارغـون بن اباقـا بن هولاكو • وكانت ولايته الملك سنة ٦٩٣هـ • وأسلم سنة ٦٩٤هـ على يـد صدرالدين ابراهيم بن محمد بن المؤيد الجويني الشافعي ، ونثر الذهب والفضة واللؤلؤ على رؤوس الناس • وفشا بذلك الاسلام في التتار •

وكان غازان يتكلم بالفارسية مع خواصه ، ويفهم أكثر ما يقال له باللسان العربي • وكانت وفاته بقزوين في ١٢ شعبان سنة ٧٠٣هـ[١٩] •

٩ ـ ابو الحسين الحسني « زيد بن علي »

قال ابن الفوطي : عزالدين ابو الحسين زيد بن علي بن زيد العلوي الحسني ، أمـير الحـاج • توجه الى حضرة السلطان الأعظم محمود غازان فأنعم عليه ، ووهب له قرية ، وسكن بغداد •

وحضر عندنا بخزانة كتب المســـتنصرية • وهـــو محب للـكتب والدواوين[٢٠] •

١٠ ـ أبو الحارث الحسني « زيد بن محمد »

قال ابن الفوطي : عزالدين أبو الحارث زيد بن محمد نجم‌الدين ابي نمي بن ابي سعد العلوي الحسني المـكي الامير • قصد حضرة السلطان الأعظم محمود غازان بن ارغون فأكرمه ووصله بأموال جزيلة ، وصِلات

---

(١٩) الحوادث الجامعة ٤٩٢ ـ ٤٩٤ والدرر الكامنة ٣ : ٢١٢ • راجع تفصيل زيارته للمستنصرية في ترجمة زين‌الدين العابر الآمدي في مدرسي الحنابلة •

(٢٠) تلخيص مجمع الآداب ج ٤ الورقة ٦ وقد كتب ابن الفوطي فوق عزالدين كلمة يحقق هكذا

يحقق
عزالدين

ولعل الترجمتين المرقمتين ٩ و١٠ هما لشخص واحد هو الامـــير عزالدين الحسني المكي الامير •

جليلة ، واقطعه ضيعة سنية بالحلة السيفية • وكان حسن الأخلاق ، حيي الطرف •

حضر عندنا بخزانة الكتب بالمدرسة المستنصرية • وصنف له شيخنا فخرالدين علي بن محمد بن الأعرج الحسيني كتاب : « جواهر القلادة في نسب بني قتادة » سنة ٦٩٩هـ[٢١] ، ومدحه مع الكتاب بابيات منها :

وزادهم شرفاً زيد بعارفة تنهّل من كفّه كالعارض الهتِن

الباسم الثغر والابطال عابسة عارٍ من العار رحب الصدر والعطن

١١ ـ قطب الدين الخالدي(٢٢)

ذكره ابن الفوطي فقال : قطب جهان أبو المحامد حَمْد بن عبدالرزاق ابن احمد الخالدي قاضي قضاة الممالك • لما ولي أخوه صدرالدين الوزارة فوض الى أخيه قضاء الممالك • وأمر ، ونهى ، ورتب القضاة في البلدان • وقدم علينا بغداد في خدمة أخيه ، لما قدمها صحبة العسكر الايلخاني سنة ستٍ وتسعين وستمئة •

وحضر عندنا في خزانة كتب المدرسة المستنصرية في جماعة من علماء قزوين فلما عاين تلك الكتب المنضدة والتي لم يوجد مثلها في العالم لم يطالع منها شيئاً لكنه سأل : هل تحتوي هذه الخزانة على « الهياكل السبعة »[٢٣] فقد كان لي نسخة مذهبة شذّت عني أريد ان استكتب عوضها •

وقتل قطب الدين بعد مقتل أخيه سنة ثمان وتسعين وستمئة في آذربيجان » •

---

(٢١) تلخيص مجمع الآداب ج ٤ الورقة ٦ •

(٢٢) تلخيص معجم الالقاب ج ٤ الورقة ٢٢١ •

(٢٣) الهياكل السبعة هي هياكل النور لمؤلفها الشيخ شهاب الدين بن حبش بن أميرك السهروردي وقد قتل سنة ٥٨٧هـ بحلب بتهمة الزندقة •

١٢ ـ قوام‌الدين العكيكي(٢٤)

قال ابن الفوطي : قوام‌الدين أبو عبدالله محمد بن على ابن العكيكي البغدادي ، الصدر الاديب • من أدباء عصرنا • وهو من بيت أصيل ، تأدب ، وسافر الكثير ، ودخل بلاد الشام ، وحج بيت الله الحرام ، ودخل بلاد اليمن ثم قدم بغداد وأنا ، بها •

وكان يتردد الى خزانة الكتب بالمدرسة المستنصرية أيام كنت مشرفا على الخازن جمال‌الدين ياقوت المستعصمي • وكان يوردنا الأخبار ، وينشدنا الاشعار • كتبت عن شعره ، وشعر غيره ، ثم خرج مسافرا سنة تسع وتسعين وستمئة » ومن شعره :

سقى الدار بالزوراء الغمائم وسحت عليها مسبلات الروازم
معالم أنس يالها من معالم واربُع لهو كم نعمت بناعم

١٣ ـ فخرالدين الهشتي الخوارزمي(٢٥)

ذكره ابن الفوطي فقال : فخرالدين ابو الفضائل عبدالله بن احمد يعرف بالهشتي الخوارزمي الكاتب •

قدم بغداد في صحبة القاضي فخرالدين قاضي هراة • وجاء الى خزانة الكتب بالمستنصرية • وهو رجل فاضل عالم بالخلاف والجدل • قال ابن الفوطي : وانشدني :

تمنيت ان تمسي فقيهاً مناظراً بغير عناء والجنون فنون
وليس اكتساب المال دون مشقة تلقيتها فالعلم كيف يكون

١٤ ـ هبةالله الذهلي الشهرابانى

كان يتردد الى خزانة الكتب بالمستنصرية(٢٦) •

---

(٢٤) ابن الفوطي ج ٤ الورقة ٢٨٤ •
(٢٥) ابن الفوطي ج ٤ الورقة ١٩٤ •
(٢٦) ابن الفوطي ج ٤ الورقة ٢٥٣ • راجع ترجمته في مشيخة الادب العربي • ص ١٤ من هذا الجزء •

١٥ ـ أبو بكر الدرزي

قوام‌الدين أبو بكر بن ابي النجم بن ابي بكر ابن الدرزي البغدادي الفقيه المعدل .

ذكر ابن الفوطي أنه كان يتردد الى خزانة الكتب بالمستنصرية[٢٧] .

١٦ ـ علاء‌الدين الكنكري

علاء‌الدين علي بن يعقوب بن عبدالله الكنكري الفقيه . كان من فقهاء المستنصرية من الطائفة الحنفية .

قال ابن الفوطي : كان يتردد الى خزانة كتب المستنصرية[٢٨] .

٢٧ ـ كمال‌الدين الخالنجاني[٢٩]

قال ابن الفوطي : « كمال‌الدين أحمد بن هبة‌الله الخالنجاني » .

قدم بغداد سنة سبع وثمانين وأخذ من خزانة الكتب المستنصرية « كتاب المصابيح » لمحيي‌السنة ، ونسخه لنفسه . وكان شيخا بهيّ الصورة، حسن الهيئة ، لين الكلام . ذكر لي انه مقيم في حضرة اتابك باللر[٣٠] . ووصفه بالصفات الجميلة[٣١] .

١٨ ـ كمال‌الدين الايجي[٣٢]

« كمال‌الدين أبو الفرج اسماعيل بن ابي بكر بن اسماعيل الايجي

---

(٢٧) تلخيص معجم الالقاب ج ٤ الورقة ٢٣٩ .
(٢٨) تلخيص مجمع الآداب ج ٤ الورقة ١٢١ .
(٢٩) نسبة الى خالنجان وهي كورة بالجبال اسم مدينتها فيروزان .
(٣٠) اللر ولرستان : ناحية بين اصفهان وخوزستان وهي لرّان : اللر الكبرى ، واللر الصغرى .
(٣١) تلخيص معجم الالقاب ج ٥ ص ١٤٠ الترجمة ٢٧٦ من حرف الكاف .
(٣٢) تلخيص مجمع الآداب ج ٥ ص ١٣٧ ـ ١٣٨ الترجمة ٢٨٩ من حرف الكاف .

نزيل مراغة الأديب الحكيم » • قدم مراغة في خدمة العلامة برهان الدين ابي حامد المطرزي • واقام بها مُدَيدة • ثم توجه في خدمته الى تبريز فلما توفي قدم مراغة واستوطنها واشتغل على أئمتها • وكان له بها مكتب يعلم أولاد الأكابر الأدب •

يقول ابن الفوطي : وحصل لي الأنس بخدمته • ولما قدم فخرالدين بن نصيرالدين الطوسي بغداد سنة ٦٨٤هـ كان في خدمته • وحضر في خدمته الأكابر بها وطالع خزائن كتبها •• (ولابد انه طالع في خزانة المستنصريه)• وقال : لولا اتصالي بمراغة لأقمت ببغداد • وكانت وفاته بمراغة سنة ٦٩٨هـ •

١٩ ـ مجدالدين العجلي

أبو الحسن محمد بن يحيى بن الحسين بن عبدالكريم العجلي ، الكَرَجي ـ نزيل قزوين ـ الفقيه الأديب • شيخ فاضل ، عالم كامل •

قال ابن الفوطي[٣٣] : قدم بغداد أيام الصاحب صدرالدين[٣٤] أحمد بن عبدالرزاق الخالدي سنة ٦٩٨هـ • ودخل الى خزانة كتب المدرسة المستنصرية • وكتب لي الاجازة بجميع مسموعاته ومروياته • توفي في شعبان سنة ٦١٣هـ •

---

(٣٣) تلخيص مجمع الآداب ج ٥ ص ٢٥٥ الترجمة ٥٢٨ •
(٣٤) المتوفى سنة ٦٩٩هـ لاحظ ترجمته في دستور الوزراء لخواند امير ص ٣٠٥ ـ ٣١٢ •

الملحق السادس

الدعوات والولائم بالمستنصرية

لقد اقيمت بالمستنصرية ولائم ودعوات عديدة حضرها الخلفاء والملوك والامراء والعلماء ، ومن اشهرها الاحتفال الكبير الذي أقيم عند افتتاحها في اليوم الخامس من شهر رجب سنة ٦٣١هـ بحضور الخليفة المستنصر بالله ورجال دولته .

واليك بايجاز مَنْ أقيمت لهم الدعوات والولائم فيها :-

١ ـ الملك الناصر

وهو ناصرالدين داود بن الملك المعظم عيسى بن الملك العادل ابي بكر محمد بن أيوب .عزم على قصد الخليفة المستنصر بالله والاستجارة به من عميه الكامل والاشرف فحصل على النجب والروايا ، وما يحتاج اليه في السفر. وكان في صحبته فخر القضاة نصرالله بن بزاقة والشيخ شمس الدين عبدالحميد الخرومشاهي والخواص من مماليكه ، وألزامه(*) . فلما قرب من بغداد أمر الخليفة بتلقيه واكرامه . ولما اجتاز بالحلة في طريقه الى بغداد عملت له فيها دعوة عظيمة ، بلغت نفقتها فيما يروى أكثر من ١٢ ألف دينار. ثم توجه الى بغداد فاستقبله المستقبلون المرسلون من الديوان ، ونزل بها مكرماً في المحرم سنة ٦٣٣هـ ، وقدم للخليفة ما كان استصحبه معه من الجواهر النفيسة ، والتحف والهدايا الجليلة(١) .

لقد حضر الناصر بغداد لينهي الى الخليفة حاله مع عميه : الكامل صاحب مصر ، والأشرف صاحب حرّان ، والرّها ، وخلاط . فوعده الخليفة المستنصر باصلاح أمره . ثم انفذ(٢) اليهما في المعنى فأجابا الى ذلك . وأقام ناصرالدين ببغداد في دار النقيب معد الموسوي بمحلة المقتدية .

وقد ذكر اليونيني(٣) ان الناصر كان يتمنى لو يأذن له الخليفة

(*) الذين يلازمونه ولا يفارقونه .
(١) الوافي ج ٨ الورقة ٤٣ ـ ٤٤ .
(٢) الحوادث الجامعة ص ٧٧ .
(٣) ج ١ ص ١٣٢ ـ ١٣٥ .

بالحضور بين يديه فيقبل يده ، ويشاهد وجهه كما فعل بمظفر الدين كوكبري صاحب اِربل فانه كان قدم بغداد فطلب الاجتماع بالخليفة فاذن له في ذلك وبرز له الخليفة فشاهده فرغب ان يعامل بتلك المعاملة فانه أكبر بيتاً من مظفرالدين ، وأعرق منه في الملك . وسأل ذلك فلم تقع الاجابة لخاطر عمه الملك الكامل فنظم الملك الناصر قصيدة بائية يعرض فيها بمطلوبه وبمظفرالدين . وقد عارض قصيدة ابي تمام الطائية وهي في نحو خمسين بيتاً[٤] . مطلعها :

ودانٍ ألَمَّتْ بالكثيب ذوايبه وجنح الدجى وِحْف"(*) تجول غياهبه

فلما وقف الخليفة عليها اعجبته كثيراً فاستدعاه سرا بعد شطر من الليل فدخل من باب السر الى ايوان فيه ستر مضروب ، فقبل الأرض فأمر بالجلوس فجعل الخليفة يحدثه ويؤنسه . ثم أمر الخدام فرفعوا الستر فقبل الأرض ثم قبل يده فأمره بالجلوس فجلس وجاراه في أنواع من العلوم وأساليب الشعر ، وأخرجه ليلاً ، وخلع عليه خلعة سنية : عمامة مذهبة سوداء ، وجبة سوداء مذهبة . وخلع على أصحابه ومماليكه خلعاً جليلة ، وأعطاه مالاً جزيلاً . وبعث في خدمته رسولاً من أكبر خواصه الى الكامل يشفع في اخلاص النية له وابقاء مملكته عليه والاحسان اليه . وخرج الكامل الى تلقيه . واقبل على الناصر اقبالاً كثيراً . وجعل الناصر « رنكه » اسود انتماءً الى الخليفة . وكان الخليفة زاد في القابه : « الولي ، المهاجر » .

وسأل ناصرالدين مدة اقامته ببغداد ان يحضر المدرسة المستنصرية فأمر الخليفة بعمل دعوة ، واحضار فقهاء المدارس . ثم حضر ناصرالدين فجلس على طرف ايوانها الشمالي ، ووقف مماليكه ، واصحابه في رُبْعَيْ المالكية والحنفية ، ووقف عند كل طائفة حاجب . وبحث الناصر واعترض واستدل ، والخليفة في روشن يسمع . وحضر قرّاء الديوان ، وقرئت الختمات ، وانشد جماعة من الفقهاء قصائد . وقام يومئذ الوجيه القيرواني

---

(٤) الوافي ج ٨ الورقة ٤٣ ـ ٤٤ .
(*) وحف : اسود .

المالكي ومدح الخليفة بقصيدة ذكرنا مطلعها في ترجمته وذكرنا اعتراض الناصر عليه وصدور الأمر بنفي وجيه‌الدين القيرواني وابعاده من بغداد • ثم قدم المشروب وبعده أنواع الاطعمة فتناول ناصرالدين من ذلك بعد أن قبل الأرض مرارا • فلما فرغوا من ذلك انصرف الى داره[٥] •

٢ ـ الامير ركن‌الدين بن لؤلؤ

وهو اسماعيل بن بدرالدين لؤلؤ صاحب الموصل • وصل بغداد في سَلْخ شهر ربيع الأول سنة ٦٣٣هـ ، واستقبله موكب الديوان • ونزل بدار الامير شمس‌الدين علي بن سُنْقُر الطويل بدرب فراشة[٦] • واسكن الامراء الذين كانوا معه في دور أخرى[٧] ثم زار اخته زوجة الامير علاءالدين ابي شجاع الطبرس ، الدويدار •

وفي ١٧ شهر ربيع الآخر سنة ٦٣٣هـ حضر بالبدرية عند شرف‌الدين اقبال الشرابي فخلع عليه • وفي العشرين منه خلع عليه نصيرالدين بن الناقد نائب الوزارة •

وفي مدة اقامته ببغداد ، عملت له دعوة في رباط الخلاطية[٨] • فحضر هناك ، وتفرج في الرباط • ثم عملت له دعوة أخرى في رباط والدة الخليفة الناصر •

وقد عملت له دعوة بالمدرسة المستنصرية ، فحضر وجلس على طرف ايوانها• وقرأ القراء• وذكر المدرسون الدروس• ثم طيف به في رواقها[٩]•

وفي ١٨ جُمادَى الآخرة سنة ٦٤٠هـ وصل ركن‌الدين المذكور للمرة الثانية ، وكان يومئذ صاحب سنجار وقد جاء هذه المرة معزيا بوفاة المستنصر• واسكن في دار يدرب صالح •

---

(٥) الحوادث الجامعة ص ٧٧ ـ ٧٨ •

(٦) ويقال « فراشا » أيضا • محلة قرب درب الخبازين الذي فيه جامع العاقولية اليوم • وهي على ما ذكر ياقوت محلة في نهر المعلى • وكانت المستنصرية مخيمة على نهر المعلى ، أي قريبة منه •

(٧) الحوادث الجامعة ص ٧٩ ـ ٨٠ •

(٨) هو رباط سلجوقي خاتون زوجة الناصر لدين‌الله العباسي •

(٩) الحوادث‌الجامعة ص ٧٩ ـ ٨١ •

٣ ـ نورالدين ارسلان شاه

وهو ابن عمادالدين زنكي صاحب شهرزور • قدم بغداد في ٥ صفر سنة ٦٣٤هـ • وخرج موكب الديوان الى لقائه ، وفي مقدمته عارض الجيوش أبو الحسن علي بن المختار وخادمان من خدم الخليفة • فلقيه بظاهر السور ، ودخل معه وقصد باب النوبي[١٠] • وقبل العتبة • ثم دخل الى نصيرالدين ابن الناقد نائب الوزارة فرفع قدره ، وخلع عليه • وكان جميل الصورة ، ظريف الشكل لطيف القدّ •

واستدعي في الحادي عشر منه الى البدرية فحضر عند شرف‌الدين اقبال الشرابي فشُرّف بلباس الفتوة نيابة ووكالة من الخليفة المستنصر ، وخلع عليه •

وفي ١٤ منه عملت له دعوة بالمستنصرية • وحضر اليها • وجلس على طرف ايوانها الصغير • وفرقت الربعات • وقرئت الختمات • وذكر المدرسون الدروس • وشاهد مكتبتها وجلس بها ساعة[١١] ثم خرج متوجها الى داره •

وكان مقامه ببغداد في دار النقيب « معد الموسوي » بمحلة المقتدية • وأما أصحابه فقد اسكنوا في دور مجاورة لها •

وفي ١٥ منه استدعي الى دار الوزارة وخلع عليه ، وقلد سيفاً وحمل على فرس بمركب ذهباً ، وعدة كاملة • وأعطي خمسة أحمال كوسات ، ونقارات ، وما يناسب ذلك من الأعلام وغيرها • وانعم عليه بخمسة آلاف دينار • واذن له في العَوْد الى بلده • فتوجه في ذلك اليوم •

ولما حضر للعزاء بوفاة المستنصر سنة ٦٤٠هـ سكن في هذه الدار أيضاً •

---

(١٠) باب كبير من أبواب دار الخلافة ببغداد الشرقية يقال له باب العتبة لان الملوك والامراء والرسل كانوا يقبلونها عند دخولهم الى دار الخلافة •

(١١) الحوادث الجامعة ص ٨٨ ـ ٨٩ و ١٦٥ •

الملحق السابع

المآتم بالمستنصرية

لقد أقيم العزاء بالمستنصرية لعـــدد من وجـــوه القوم وصُلي على عدد من جنائزهم فيها • واليك من أقيم عزاؤهم أو صُلي عليهم فيها :ـ

١ ـ اقبال الشرابي
المتوفى سنة ٦٥٣هـ

لقد توفي شرف‌الدين اقبال الشرابي ببغداد سنة ٦٥٣هـ • وصُلي عليه في جامع القصر • ودفن في تربة[١] أم الخليفة المستعصم في رباطهـــا بشارع ابن رزق‌الله غربي بغداد بباب القبة على يمين الداخل • وجلس الوزير ابن العلقمي ، وأرباب المناصب في العزاء الذي أقيم له بالمدرســـة المستنصرية •

وكان اقبال اولا لعزالدين « نجاح » الشرابي • وانتقل الى زوجته بعد وفاته فلما افضت الخلافة الى الظاهر حملته اليه فقبّله فأبعده عنـــه « رشيق » وأنفذه الى ولده المستنصر فلما دخل عليه قال له : ما اسمك ؟ فقال : « اقبال » • فسر بذلك واستبشر ، وتفاءل به • فلما افضت الخلافة اليه ، قرّبه وقبض على « رشيق » وحبسه • وجعل اقبالا شرابيا ثم جعله سَرْخَيْل العسكر ، فلما توفي زعيم اِربل سار بالعسكر اليها وأخذهـــا ، وعاد مظفرا • فلما افضت الخلافة الى المستعصم زادت منزلته عنده ، وقرب من قلبه •

ولما وصلت عساكر المغـول سنة ٦٣٥هـ خرج الى لقائهم وظهـر من حسن تدبيره ما جعل المستنصر يزيد في الانعام عليه • وكان حـال الملك منتظماً بصائب رأيه • فلما توفي اختلت الاحوال بعده •

وكانت لـه آثـار جليلة في العراق ومكة • فقد بنى مدرسة ببغداد ،

---

(١) أم الخليفة المستعصم هي السيدة « هاجر » زوجة المستنصر • توفيت سنة ٦٤٦هـ • وكان رباطها على شاطىء نهـر عيسى قرب مقـبرة معروف الكرخي •

وبنى أخرى بواسط ، وعمر الى جانبها جامعا • وجدد بمكة الرباط الذي اشتهر ذكره في الدنيا ، وعَيْن عرفة التي في الموقف • وبنى بمكة مدرسة • ووقف فيها كتبا كثيرة سنة ٦٤١هـ(٢) •

٢ ـ محمود بن خطيران الهمذاني(٣)
المتوفى سنة ٦٦٦هـ

عزالدين أبو الفتح محمود بن محمد بن خطيران الهمذاني الرئيس • قال ابن الفوطي : وقرأت في تاريخ شيخنا تاج‌الدين ابي طالب الخازن قصيدة لشيخنا العدل ، العالم ، الأديب ، الخطيب ، شمس‌الدين ابي المناقب ابن ابي الفضائل الهاشمي الواعظ الحافظ المدرس ، قال : وعملت عزيته بالمدرسة المستنصرية يوم الاحد العشرين من جُمادَى الأولى سنة ٦٦٦هـ ورثاه شمس‌الدين بقصيدة طويلة أولها :

حديث المنى افك فعَدِّ عن الافك ولا تطعنن في لبة الحق بالشك
وعن مثل عزالدين لم يبق صرفها فهل هذه الا الحقيقة بالترك

٣ ـ علاءالدين الجويني(٤)

قال ابن الفوطي : كيخسرو بن عمر بن محمود الاصفر الجويني شَحنة تستر •

ذكره شيخنا ظهيرالدين ابو الحسن علي ابن الكازروني في تاريخه

---

(٢) الحوادث الجامعة ٣٠٨ ـ ٣٠٩ • وورد ذكره في الصفحات التالية من المصدر السابق : ١٦٧ ـ ١٧٠ و١٩١ ، ١٩٨ ، ٢٠٠ ، ٢٧٤ ، ٣٠٨ • وفي الاعلام باعلام بيت الله الحرام ص ٨٢ وفي الفخري ٢٢ ، ٢٤٣ وفي ابن ابى الحديد ٢ : ٣٧٠ ـ ١ ••• الخ • راجع مفصل تاريخ حياته في كتابنا « المدارس الشرابية ببغداد وواسط ومكة » •

(٣) تلخيص مجمع الآداب ج ٤ الورقة ٧٥ •

(٤) تلخيص مجمع الآداب ج ٤ الورقة ١٢٢ •

وقال : توفي يوم الجمعة الرابع والعشرين من ذي القعدة سنة [٦٧٥هـ] خمس وسبعين وستمئة ودفن بمشهد الامام ابي حنيفة ، وعملت تعزيته بالمستنصرية ٠وتكلم فيه شيخنا شمس‌الدين أبو المناقب الواعظ ورثاه بقصيدة من نظمه ٠

٤ ـ مجدالدين بن بلدجي
المتوفى ١٩/١/٦٨٣هـ

وهو أبو الفضل عبدالله بن شهاب‌الدين ابي الثناء ، محمود بن مودود ابن بُلْدُجي[٥] الموصلي ، نزيل بغداد ، الفرضي ، المحدث ، مدرس مشهد ابي حنيفة ٠ توفي والده ابو الثناء في جُمادَى الآخرة سنة ٦٢٣هـ فخلفه ابنه عمادالدين أبو القاسم عبدالرحمن الحنفي[٦] في المدارس والمناصب غير أنه اختُرم شاباً في سنة ٦٤١هـ ٠ وقدم أخوه مجدالدين بغداد سنة ٦٦٠هـ ٠ وشهد عند قاضي القضاة عزالدين الزنجاني سنة ٦٧٣هـ ٠ وولي القضاء بالكوفة وأعمالها ٠ ثم فوض اليه التدريس بمشهد ابي حنيفة ، فكان على ذلك الى ان توفي ٠ وكان واسع الرواية ، موصوفا بالفهم والدراية ، عارفا بالفروع والأصول ، كثير المحفوظ ٠ وسمع صحيح البخاري على ابي الحسن بن رُوْزَبه المتوفى سنة ٦٣٣هـ ٠ وسمع كتاب نهج البلاغة على النقيب كمال‌الدين حيدر بن محمد بن زيد المتوفى سنة ٦٣٣هـ ٠ وقد اجازه ابن الصفار والرضي الطوسي ، وابن‌السمعاني ، وزينب بنت الشَّعْرِي[٧] المعروفة بزينب الشَّعْرِية ٠

---

(٥) ابن الفوطي ج ٥ ص ١٥٥ ـ ١٥٦ الترجمة ٣٠٧ ومنتخب المختار ٧٥ ـ ٧٧ والحوادث الجامعة ٤٤٥ والفوائد البهية ١٠٦ وتاج التراجم ص ٢٣ وبحار الانوار للمجلسي ٢٥ ، ٣٥ ، ٣٩ ٠ والجواهر المضية ١ : ٢٩١

(٦) التلخيص ٤ : ٧٦٢ ٠

(٧) جاءت بالالف المقصورة في التلخيص ٠ وجاءت في منتخب المختار ص ٧٦ هكذا (السعرية) وفي طبقات الشافعية ج ٥ ص ٤١ (السعدية) ٠ راجع الوافي ٣ : ٢٨٢ ٠

توفي ببغداد بكرة السبت ١٩ المحرم سنة ٦٨٣هـ وصُلي على جنازته من يومه بجامع القصر ، وبالمدرسة المستنصرية ، وخارج باب سوق السلطان ، وبمشهد ابي حنيفة • ودفن الى جانب قبر الامام ابي حنيفة وفي قبته • وكان يوما مشهودا •

وكانت ولادته بالموصل يوم الجمعة سلخ شوال سنة ٥٩٩هـ • ودرس الفقه على أبيه محمود • ودرّس بالمدرسة الصارمية بالموصل • وسمع من العلماء المشهورين في عصره • وحدّث كثيرا • ورجع الى بغداد سنة ٦٦٧هـ • ولم يزل يفتي ويدرس بمشهد ابي حنيفة ، ويُسمع الحديث الى آخر أيامه ، وقصده طلاب الحديث من البلدان ، وكان صبورا على الاسماع ربما صلى الصبح واستند الى محرابه الى قريب العصر • ومن تصانيفه : المختار ، والاختيار •

٥ ـ فخرالدين ابراهيم بن علي بن محمود

ذكره الشيخ ظهيرالدين أبو الحسن علي بن محمد الكازروني في تاريخه وقال : توفي في رجب سنة ٦٧٦هـ وعملت تعزيته بالمستنصرية ، وتكلم فيها الشيخ جلال‌الدين عبدالجبار بن علي وخلع عليه[٨] •

٦ ـ قوام‌الدين الجويني

لطف‌الله بن محمد الجويني والي الحلة •

ذكره الكازروني في تاريخه وقال : كان شابا حسنا ، كيّسا ، فطنا ، من أكابر أصحاب علاءالدين ، ونسبيبه • وكان قد سافر الى الحلة فمرض بها ومات ووصل نعيه الى بغداد في جُمادَى الآخرة سنة ٦٧٦هـ وعملت تعزيته بالمستنصرية[٩] •

---

(٨) تلخيص مجمع الآداب ج ٤ الورقة ١٤٧ • وقد وردت له ترجمة مكررة مشوهة في طرف من الورقة المذكورة •

(٩) تلخيص مجمع الآداب ج ٤ الورقة ٢٤٦ •

٧ ـ عبدالصمد بن ابي الجيش
؟/١/٥٧٣هـ ـ ٦٧٦هـ

ولي في خلافة المستنصر مشيخة مسجد قُمْرية بالجانب الغربي وكان دار قرآن وحديث ٠

قال ابن الفوطي[١٠] : « ولما تمت عمارة مسجد قُمرية تُقدم اليه للصلاة فيه فلازمه واشتغل بالأحاديث النبوية والعلوم الأدبية ٠٠٠ وانشأ خطبا بليغة في كتاب سماه « صنوف في الخطب المرتبة على الحروف » ٠

وكان مولده في المحرم سنة ٥٧٣هـ وتوفي سنة ٦٧٦هـ وصُلي عليه بجامع بهليقا[١١] ، وبجامع المنصور ، وعملت تعزيته بالمستنصرية ، وتكلم فيه شيخنا جلال‌الدين بن عكبر ورثاه بابيات أولها :

بكى الدين ، والقرآن والنسك والزهد
لفقدك مجدالدين وانتحب المجد

ودفن بحضرة الامام احمد » ٠

قال عنه الذهبي[١٢] : مقرىء بغداد ٠ قرأ عليه أبو بكر بن عمر بن

---

(١٠) ج ٥ ص ١٦٣ الترجمة ٣٢٢ ٠ راجع الهامش في ترجمة ابنه (علي) شيخ دار السنة المستنصرية ص (٣٦٧) من الجزء الاول من هذا الكتاب ٠

(١١) ورد في الحوادث الجامعة ص ١٦٥ ومناقب بغداد ص ٢٣ جامع « بهلنقا » والصحيح ما ذكرناه ٠ وبهليقا او ابن بهليقا هو عمر بن علي بن بهليقا الطحان المتوفى سنة ٥٦٠هـ ٠ وكانت تقام فيه الجمعة ٠ وأول جمعة اقيمت فيه سنة ٥٣٨هـ كما جاء في الحوادث الجامعة ص ١٦٤ ٠ ويقع هذا الجامع بالجانب الغربي عند العقبة ولذلك يقال له : جامع العقبة وهو على مقربة من قبر « صندل بن عبدالله المقتفوي » المتوفى سنة ٥٩٣هـ استاذ دار الخلافة وعميد الجيوش ببغداد ٠ وقبر صندل اليوم في الجامع المعروف بجامع الشيخ صندل ٠ راجع التلخيص ج ٤ ص ٧٣٩ ثم راجع عن جامع بهليقا كتاب المنتظم لابن الجوزي ج ١٠ ص ٢١٢ ٠

(١٢) طبقات القراء الورقة ٢٣٠ من مخطوطة باريس ٠

تقي‌الدين الجزري المقصّاتي المولود ٦٣١هـ والمتوفى سنة ٧١٣هـ .

وقال الذهبي أيضا : « قرأت عليه كتاب التجويد لابن الفحام ، وحدثني به تلاوة ، وسماعا عن الشيخ عبدالصمد بن ابي الجيش » .

وقال أيضا : قرأ عليه ابن خروف محمد بن علي بن ابي القاسم المولود في حدود سنة ٦٤٠هـ بعدة كتب مؤلفة في السبع ، وفي العشر . ولزمه مدة طويلة ، وسمع منه ومن كمال‌الدين بن وضاح وجماعة .

وقال :[١٣] قرأ القراآت على الفخر الموصلي ، وجماعة كثيرة بعدة كتب فأقدمهم واعلاهم اسنادا الشيخ عبدالعزيز بن أحمد بن الناقد ... قرأ عليه بالروايات العشر عن قراءته على ابي الكرم الشهرزوري[١٤] الذي انتهت اليه مشيخة الاقراء بالعراق . وقرأ على ابن الدبيثي ، وعبدالعزيز ابن دلف ومحمد بن ابي القاسم بن سالم ، ومحمد بن محمود الأزجي ، وعلي بن خطاب الموفق الضرير ، وابراهيم ابن الخير . وأحكم الفن واعتنى بهذا الشأن .

وسمع كثيرا من كتب القراآت . وسمع من أحمد بن صِرْما والفتح ابن عبدالسلام . واجاز له أبو الفرج ابن الجوزي .

وقرأ عليه الشيخ ابراهيم الرقي الزاهد ، وأبو عبدالله محمد بن علي ابن الوراق الموصلي . وأبو العباس أحمد الموصلي وجماعة . وسمع منه : الشمس علي بن سليمان الزُبْدي البغدادي ، وكان شاباً توفي سنة ٦٦٦هـ[١٥] .

وسمع عليه ثلاثيات البخاري علَمالدين أحمد بن مُرَجّى بن عبدالرحمن البغدادي سنة ٦٦٥هـ . وسمع الكثير منه الشيخ أحمد بن علي

---

(١٣) طبقات القراء الورقة ٢٨٠ من مخطوطة باريس .
(١٤) ولد ببغداد سنة ٤٦٢هـ وتوفى سنة ٥٥٠هـ وله : « المصباح الباهر في العشر البواهر » . راجع التلخيص ج ٤ ص ٨٨٣ .
(١٥) المشتبه : ٣٢٩ .

أبو بكر القلانسي قارىء الحديث بالمستنصرية • وسمع منه صدرالدين ابراهيم بن محمد بن المؤيد الجويني الشافعي الذي أسلم على يده السلطان غازان • وكانت له أحاديث تساعيات خرّجها لنفسه • وجمع أحاديث ثنائيات وثلاثيات ورباعيات[١٦] •

وقال ابن الفوطي[١٧] : مجدالدين أبو الخير عبدالصمد أحمد بن عبدالقادر بن ابي الجيش القَطُفْتي البغدادي ، الخطيب ، المحدث ، المقرىء •

وكان اماما محققا بصيرا بالقراآت وعللها ، وغريبها • وعندما تكامل مسجد قُمرية استدعى الوزير جماعة من القراء ، وكان منهم عبدالصمد فقال له : تنتقل الى مذهب الشافعي فامتنع فقال : اليس مذهب الشافعي حسنا ؟ قال : بلى ، ولكن مذهبي ما علمت به عيبا اتركه لأجله فبلغ الخليفة ذلك فأعجبه ، وقال : هو يكون امامه دونكم • وعرضت عليه العدالة فأباها • وقال تلميذه المقصاتي[١٨] : طلب مني شيخنا عبدالصمد مقصا فعملته له وأتيته به فما أخذه حتى أعطاني فوق قيمته •

٨ ـ تقي‌الدين الزريراني[١٩]
٦٦٨/٦/١٢هـ ـ ٧٢٩/٥/٢١هـ

مدرس الحنابلة بالمستنصرية • توفي ليلة الجمعة أو يوم الجمعة ٢١ أو ٢٢ جُمادَى الأولى سنة ٧٢٩هـ وصُلي عليه من الغد بالمستنصرية •

---

(١٦) راجع الدرر الكامنة ١ : ٦٧ والتلخيص ٤ : ٥٦٤ •
(١٧) تلخيص مجمع الآداب ج ٥ ص ١٦٣ ـ ١٦٤ الترجمة ٣٢٢ •
(١٨) هو التقي محمد بن عمر الجزري أبو بكر • ولد بالجزيرة ونشأ بالموصل واقام ببغداد ودمشق • قرأ القراآت في حدود سنة ٦٥٠هـ • وأدرك كبارا من أئمة القراء • وتصدر للاقراء بضعا وخمسين سنة بالعراق والشام • راجع منتخب المختار ص ١٩٧ ـ ٨ •
(١٩) راجع ترجمته في مدرسي الحنابلة في الجزء الاول من هذا الكتاب •

وحضره خلق كثير وكان يوما مشهودا .

قال ابن رجب : ولجماعة من أهل بغداد فيه مدائح ومراثٍ كثيرة منهم الشيخ تقي الدين الدقوقي محدث بغداد «وشيخ دار السنة المستنصرية» فمن قوله فيه من مرثية له .

خَدِين التقى مذ كان طفلاً ويافعا ... تسامت بـه تقواه عن كل مأثم

لقد كان شيخا في الحديث بقية ... من السلف الماضين أهل التقدم

فتى صيغ من فقه بل الفقه صوغه ... حفيّ بايضاح الدلائـل قيـم

عليم بمنسوخ الحديث وفقهـه ... وناسخه ، بحـر من العلم مفعم

لقد عظمت في المسلمين رزيـة ... غـداة نعى الناعون اورع مسلم

فقدناه شيخا عالمـا ذا نزاهـة ... حييا ، سخيا ، ذا أياد وأنعم

وجاور بعد الموت قبر ابن جنبل ... امـام اليه الزهد يُنمَى وينتمي

الملحق الثامن

نزلاء المستنصرية والمقيمون بها

لقد أقام بالمستنصرية عدد من العلماء الزائرين • وكانوا مدة اقامتهم ببغداد يدرسون على علماء المستنصرية ويسمعون منهم • وكان بعضهم بمنزلة الضيوف يقيمون ردحا من الزمن ثم يولون وجوههم الى ديارهم أو ديار أخرى • والذين نزلوا بالمستنصرية أو أقاموا بها كانوا من الاندلس ، ومن مصر ، ومن الجزيرة الفراتية ، ومن شيراز • واليك نبذة يسيرة عنهم :ـ

١ ـ شرف الدين المرسي

٥٧٠هـ ـ ٦٥٥هـ

محمد بن عبدالله بن محمد السُلَمي شرف الدين بن ابي الفضل المُرْسِي • ولد سنة ٥٧٠هـ وتوفي بين العريش وغزة ٦٥٥هـ • ويظهر انه زار المستنصرية ، واجتمع بابن النجار شيخ دار الحديث فيها وانشده شيئاً من شعره ، ولعله سمع عليه بالمستنصرية كما سمع من غيره •

سمع الحديث بمُرسية في الاندلس ثم قدم بغداد ، وسمع من شيوخها ، ثم سافر الى خراسان ، وسمع بنيسابور ، وهراة ، ومرو ، وعاد الى بغداد • ثم توجه الى دمشق ثم مصر ، ثم قُوص ، ثم مكة ، ثم عاد الى بغداد •

وذكر السُبْكي[1] أن أحمد بن ابي طالب انشده اذنا عن الحافظ ابن النجار أن المُرْسي المذكور أنشده لنفسه بالمستنصرية أبياتا ذكرها • وحدّث بسنن البيهقي ، وصحيح مسلم • وكان فقيها محدثا ، أصوليا ، نحويا أديبا ، زاهدا ، متعبدا ، صنف تفسيرا حسنا •

٢ ـ الوادي آشي

٦١٠هـ + ؟/٣/٦٩٤هـ

ذكره الذهبي في كتابه « معرفة القراء الكبار » فقال : « جابر بن محمد بن القاسم بن حسان ، الامام معين الدين محمد القيسي الاندلسي الوادي آشي[2] المالكي المقرىء نزيل تونس •

---

(١) طبقات الشافعية الكبرى ج ٥ ص ٢٩ •
(٢) نسبة الى وادي آش على مقربة من غرناطة بالاندلس •

ولد سنة عشر وستمئة بمدينة وادي آش ، ورحل الى المشرق ، وحج سنة سبع وثلاثين وستمئة ، ودخل بغداد ، ونزل بالمستنصرية ، وسمع من ابن القُبَيْطي وغيره • وسمع بالموصل من عبدالرزاق الرسعني[٣] • وقرأ على السخاوي• وسمع منه ومن يوسف بن ابي جعفر الانصاري جزء الامالي بسماعهما من الناظم •

وكان صالحا جليل القدر ، سمع منه ولده المقرىء أبو عبدالله ، وأهل تونس • وكان آخر من روى بها عن شيوخه فانه طال عمره •

توفي في ربيع الاول سنة اربع وتسعين وستمئة بتونس •

٣ ـ مجدالدين الشيرازي
المتوفى بعد سنة ٦٩٨هـ

ذكره ابن الفوطي[٤] فقال : « مجدالدين ابو ابراهيم اسماعيل بن ركن‌الدين يحيي بن اسماعيل الشيرازي القاضي الفاضل » •

وقال أيضا : « قدم في خدمة والده ركن‌الدين الى حضرة سلطان الوقت غازان محمود بن ارغون • ونزل بالمدرسة المستنصرية سنة ثمان وتسعين وستمئة • وولي قضاء شيراز بعد وفاة والده • ورأيته بالسلطانية سنة سبع وسبعمئة • وهو فاضل عالم بالأدب ، والفقه ، والأصول ، والمعاني ، والبيان • وله رسائل ، واشعار فصيحة ، مليحة » •

٤ ـ ابن كاسو

ذكره ابن الفوطي[٥] فقال : « مجيرالدين أبو الفضل محمد بن عثمان بن ابي القاسم ـ يعرف بابن كاسو ـ الاسعردي الطبيب » •

« قدم بغداد للاشتغال بعلم الطب على الشيخ العالم الحكيم مجدالدين

---

(٣) نسبة الى رأس العين احدى مدن الجزيرة الفراتية بالقرب من حرّان •

(٤) التلخيص ج ٥ ص ١١٧ الترجمة (٢٢١) •

(٥) التلخيص ج ٥ ص ٣٠٧ الترجمة ٦٤٠ •

ابي علي عبدالمجيد ابن الصباغ • وكان شابا كيسا من بيت معروف باسعرد ، وله معرفة بالطب • وكنت اتردد اليه مدة مقامه بالمستنصرية ، واتعرف منه أخبار ديار بكر ، وكان عالما باحوالها وملوكها ورؤسائها •

٥ ـ فخرالدين بن ابي الفرج

وهو أحد المتصرفين المصريين • وكان يقيم في سنة ٨١١ ببغداد بالمستنصرية ويظهر انه هرب من القاهرة الى بغداد خوفا على نفسه[٦] •

---

(٦) السلوك لمعرفة دول الملوك للمقريزي في حوادث سنة ٨١٨هـ وانباء الغمر لابن حجر العسقلاني •

الملحق التاسع

مجالس المظالم وفض الخصومات بالمستنصرية

نظر المظالم

ان المستنصرية كانت تتخذ أحيانا مجلسا لتحقيق العدل ، ودفع الظلم ، وفض الخصومات • واصلاح ذات البين في مجالس عامة تعقد فيها •

قال الماوردي[1]: « نظر المظالم هو قَوْد المتظالمين الى التناصف بالرهبة ، وزجر المتنازعين عن التجاحد بالهيبة ، فكان من شروط الناظر فيها ان يكون جليل القدر ، نافذ الأمر ، عظيم الهيبة ، ظاهر العفة ، قليل الطمع ، كثير الورع » •

واليك ما عقد بالمستنصرية من مجالس للمظالم وفض الخصومات :ـ

١ ـ ذكر ابن رجب ان مجلسا للمظالم عقد بالمستنصرية وحضر فيه الأعيان • وتكلم الجماعة فبرز عليهم بالبحث الشيخ نورالدين العبدلياني البصري مدرس الحنابلة بالمستنصرية • وقد أشرنا الى ذلك في ترجمة نورالدين ابي طالب عبدالرحمن بن عمر العبدلياني في مدرسة الفقه المستنصرية[2] •

٢ ـ وجاء في الحوادث الجامعة ان خلافا حصل سنة ٦٥٣هـ في خلافة المستعصم بين مجاهدالدين ايبك الدويدار الصغير من جهة وبين فلك الدين محمد بن علاءالدين الطبرس الدويدار الكبير ، والوزير مؤيدالدين ابن العلقمي من جهة أخرى • وقد اتهم الدويدار الصغير أنه يدبر مؤامرة لخلع الخليفة ومبايعة ابنه الكبير غير انه أقسم بالايمان المعتبرة انه ليس له علم بذلك وسأل أن يُجمع مع من اتهمه بذلك ، فلما علم ان التهمة موجهة اليه من الدويدار الكبير ومن الوزير استوحش منهما وخاف على نفسه ، فجمع

---

(١) ص ٦٤ •
(٢) طبقات الحنابلة ج ٢ ص ٣١٤ • راجع ايضاً مدرسي الحنابلة •

قواته العسكرية ، واستعد لمواجهة خصومه . وكان الوزير قد فعل مثل ذلك ، فراسله الخليفة بنجم‌الدين عبدالغني ابن الدرنوس وحاول ان يسكنه فلم يسكن . وأصر على الجمع بينه وبين من اسند اليه التهمة فوقعت معركة قوية بين عوام سوق المدرسة ، ومشرعة الصباغين وقتل خلق كثير ، وجرح عالم عظيم . فاشتد خوف الناس لذلك .

ثم انكشف الشر واستمر مجاهدالدين على المقاطعة .وآثر الخليفة ازالة ما في نفسه فكان يكثر من الجواز بالشُبّارة تحت داره مصعدا ومنحدرا .

ثم ان فخرالدين ابا طالب أحمد ابن الدامغاني صاحب الديوان راسله وضمن له القيام بما يرضى به . وتردد القول بينهما فسأل مجاهدالدين ان يُكتب له امان بعلم الخليفة ، ويقرأ في جمع من العالم . فقال له صاحب الديوان : « انا أفعل وأحضر في دارك وتنجد أنت الى الخليفة وتسمع كلامه ، وأكون في دارك الى ان تعود اليها فأجاب الى ذلك » فركب صاحب الديوان فتلقاه خواص الدويدار من الباب وسألوه الدخول راكبا فأبى . ونزل على الباب ، ففرش تحته ، وتحت فرسه أثواب أطلس . وتلقاه الدويدار الكبير ومعه أولاده واعتنقا ثم جلسا . وجاء ابن الدرنوس ومعه الامان فتلقاه الدويدار الصغير وصاحب الديوان وقبل الارض ، وتناول الامان وجعله على رأسه وسلمه الى صاحب الديوان فقرأه على الدويدار وأصحابه بصوت عال صورته بعد البسملة :

«قد آمنا مملوكنا الخاص لدينا ايبك بأمان الله سبحانه ،وأمان رسوله صلى الله عليه وسلم ، وأماننا ، حاضرا ومستقبلا ، في نفسه وأولاده ، وما في يده من كل ما يتمول ، وما خول ، ويخول ، أمانا مزيلا أسباب الارتياب ، تساوى فيه لفظنا وضميرنا لعلمنا صحة تدينه ، ونزاهة سره ، وعلنه ، فليثق الى ذلك ، فله علينا عهد الله وذمته .. « ومن أوفى بما عاهد عليه الله فسيؤتيه أجرا عظيماً » وكتبناه في جُمادَى الآخرة سنة أربع وخمسين وستمئة » . ثم

استدعاه ابن الدرنوس[٣] فنزل في شُبّارة ومعه ولداه فلما دخل دار الخليفة ، ووقع نظره عليه قبّل الارض ، ووقف مطرقا فأذن له في الجلوس وقال له : « ما خطر ببالنا صحة ما نسب اليك فطيب نفسك » فبكى ، ثم عدل به الى الرواق ، وخلع عليه ، وعلى ولديه ، ثم قلده سيفا كان بين يديه وقال : « هذا سيفنا لسيفنا » فقبّل الأرض وعاد وابن الدرنوس معه ، فقدمت له شُبّارة الخليفة فقبل صدرها ، وكشف الفرش وقبّله في وسطها ، ولم يقعد • ونزل ولداه وابن الدرنوس في شبارة أخرى فلما قرب من داره نثر على ابن الدرنوس طبق ذهب وطبق فضة في وسط الشبارة ثم صعد واجتمع بصاحب الديوان وجماعة من الزعماء • وقدمت الاطعمة وضربت البشارات على بابه ، وخلع على ابن الدرنوس واعطاه ٥٠٠ دينار وخلع على الفراشين الذين كانوا صحبة ابن الدرنوس ، واعطى كل واحد مئة دينار وخلع على باقي الملاحين •

وتقدم الخليفة الى المدرسين في المستنصرية ان يقولوا بعد الختمة كلاما خلاصته : ان الامير مجاهدالدين ايبك الخاص مولى أمير المؤمنين لم يثبت عليه عند مولاه ومالكه شيء مما نسب اليه ، وفقه‌الله تعالى ، والخلائق للتمسك بطاعة أمير المؤمنين والاخلاص في ولائه ، وأوزعهم واياه شكر مراحمه العميمة وانعامه • فسأل الدويدار ان يحضر المدرسون عنده فحضروا فخلع عليهم[٤] ••• » •

٣ ـ وفي سنة ٦٨٣هـ شاع ببغداد ان عزالدولة بن كمونة اليهودي

---

(٣) جاء في الفخري ص ٣٨ ـ ٣٩ ان هذا ابن الدرنوس كان حمالا ببغداد في اول امره ثم صار في أيام المستنصر برّاجا في بعض ابراج دار الخليفة فما زال يحسن التوصل الى ولده المستعصم حتى خدمه لما كان محبوسا فرتبه المستعصم عندما آلت اليه الخلافة ، متقدم البرّاجين • وفي آخر الامر استحجبه في باطن داره واختصه وقدّمه ولقب نجم‌الدين الخاص • وبلغ من منزلته انه كان يتعصب لصاحب الديوان • وكان صاحب الديوان يعرض مطالعاته ومهامه على يد نجم‌الدين الخاص وكان يمده في كل سنة بمال طائل حتى يحفظ غيبه ويزكيه في الحضرة الخليفية •

(٤) الحوادث الجامعة ٢٩٤ ـ ٢٩٧ •

صنف كتابا سماه : « الابحاث عن الملل الثلاث » تعرض فيه بذكر النبوات فثار العوام ، وهاجوا ، واجتمعوا لكبس داره ، وقتله . فركب الامير تمسكاي شَحْنة العراق ، ومجدالدين بن الأثير . وجماعة الحكام الى المدرسة المستنصرية ، واستدعوا قاضي القضاة ، والمدرسين لتحقيق هذا الأمر . وطلبوا ابن كمونة فاختفى . واتفق ذلك اليوم يوم جمعة فركب قاضي القضاة للصلاة فمنعه العوام ، فعاد الى المستنصرية فخرج ابن الاثير ليسكن العوام فأسمعوه قبيح الكلام ، ونسبوه الى التعصب لابن كمونة ، والذب عنه . فأمر الشحنة بالنداء في بغداد بالمباكرة في غد الى ظاهر السور لاحراق ابن كمونة ، فسكن العوام ، ولم يتجدد بعد ذلك له ذكر . وأما ابن كمونة فانه وضع في صندوق جلد وحمل الى الحلة . وكان ولده كاتباً بها فأقام أياماً ، وتوفي هناك[٥] .

---

(٥) الحوادث الجامعة ٤٤١ ـ ٤٤٢ .

الملحق العاشر

المجالس العلمية بالمستنصرية

مجالس ابن الصيقل الجزري

برواق المستنصرية

من فضل المستنصرية على الثقافة الاسلامية انها كانت تعقد فيها المجالس العلمية لرجال الثقافة والفكر ، وتمنح فيها الاجازات العلمية لاكابر العلماء . من ذلك مجالس عشرة عقدت فيها لابن الصيقل الجزري البغدادي الوزير العالم اللغوي المتوفى سنة ٧٠١هـ .

وقد عقدت هذه المجالس العشرة برواق المستنصرية سنة ٦٧٦هـ لسماع « المقامات الزينية » التي انشأها ابن الصيقل والتي استمرت شهرين ويومين كان آخرها يوم الثلاثاء ١٧ جُمادَى الآخرة سنة ٦٧٦هـ[١] .

وتشتمل المجالس العشرة على المقامات الآتية :

المجلس الاول ـ المقدمة والخطبة والديباجة والمقامتين ١ و٢ .
المجلس الثاني ـ المقامات ٣ ، ٤ ، ٥ ، ٦ ، ٧ .
المجلس الثالث ـ المقامات ٨ ، ٩ ، ١٠ ، ١١ ، ١٢ ، ١٣ .
المجلس الرابع ـ المقامات ١٤ ، ١٥ ، ١٦ ، ١٧ ، ١٨ ، ١٩ ، ٢٠ .
المجلس الخامس ـ المقامات ٢١ ، ٢٢ ، ٢٣ ، ٢٤ ، ٢٥ .
المجلس السادس ـ المقامات ٢٦ ، ٢٧ ، ٢٨ ، ٢٩ ، ٣٠ .
المجلس السابع ـ المقامات ٣١ ، ٣٢ ، ٣٣ ، ٣٤ ، ٣٥ .
المجلس الثامن ـ المقامات ٣٦ ، ٣٧ ، ٣٩ ، ٤٠ .
المجلس التاسع ـ المقامات ٤١ ، ٤٢ ، ٤٣ ، ٤٤ ، ٤٥ .
المجلس العاشر ـ المقامات ٤٦ ، ٤٧ ، ٤٨ ، ٤٩ ، ٥٠ .

وكان عدد من حضر هذه المجالس الأدبية من علماء بغداد « ١٦٠ »

---

(١) من بحث للسيدين كوركيس عواد والدكتور حسين محفوظ نشرته لهما مجلة كلية الآداب في عددها السادس في نيسان من سنة ١٩٦٣م ص ٢٤٣ ـ ٢٦٤ .

رجلاً من « الأئمة الكبار العلماء ، والسادة الفضلاء العظماء » ممن ينتسب الى الجزيرة ، والبصرة ، والموصل ، وحلب وسنجار ، والمشهد ، وأرمية ، وسُهرورد ، والمدائن ، والكَرَج ، والكوفة ، وحرّن ، والحصن ، وواسط ، والدور ، وطبرستان ، وهراة ، وتكريت ، وخُوَي ، وظفار ، وشهرزور ، وكازرون ، واربل ، وصَرْصَر ، واليمن ، ونصيبين ، والحلة ، وآمد ، وشهرابان ، وسمرقند ، وجاجرم ، والأزج ، والكرخ ، والمغرب ، وأوانا ، ودمشق ، وغيرها .

وكانت هذه المقامات الزينية التي القيت برواق المستنصرية تبلغ خمسين مقامة وهي :

١ ـ البغدادية
٢ ـ الطوسية
٣ ـ اللاذقية
٤ ـ السينية
٥ ـ المهموزة التوأمية
٦ ـ الحجازية
٧ ـ القهقرية السنجارية
٨ ـ الحلوانية
٩ ـ العمادية الاربلية
١٠ـ الشاخية
١١ـ الرسعنية
١٢ـ البحرانية
١٣ـ النيسابورية
١٤ـ الزرندية
١٥ـ المارديئية
١٦ـ الصادية الظفارية
١٧ـ المصرية
١٨ـ الدجلية
١٩ـ القدسية
٢٠ـ العانية
٢١ـ الاعرابية
٢٢ـ الشهرزورية
٢٣ـ الفارقية المجدية
٢٤ـ الحلبية
٢٥ـ الملطية
٢٦ـ الجيمية الشيرازية
٢٧ـ الكوفية
٢٨ـ النصيبية
٢٩ـ الاسكندرية الخيفاء
٣٠ـ الآمدية

٣١ـ البصرية
٣٢ـ الحمصية
٣٣ـ الواسطية
٣٤ـ الحموية
٣٥ـ السروجية
٣٦ـ الطيبة السمنانية
٣٧ـ البزاعية
٣٨ـ الموصلية
٣٩ـ الرهاوية
٤٠ـ الاهوازية
٤١ـ الحنيفية الكيشية
٤٢ـ الصوفية الارزنكانية
٤٣ـ الدمشقية
٤٤ـ القزوينية التجنيسية
٤٥ـ المدينية الفرضية
٤٦ـ الحصكفية الرقطاء
٤٧ـ الضبطاء
٤٨ـ الجمالية الجوينية
٤٩ـ الجزيرية
٥٠ـ اليمنية

العلماء الذين سمعوا المقامات الزينية برواق المستنصرية وبرباط القصر :

لقد جاء في هذه المقامات بعد البسملة ما صورته :

« أما بعد حمد الله كما ينبغي لكرم وجهه .. فقد سمع جميع هذه المقامات الزينية الخمسين وما في أولها من المقدمة والخطبة والديباجة ، وما في آخرها من الاعتذار ، وآخره قوله تعالى وتقدس : « ولكن ليقضي الله أمرا كان مفعولا » .

وهي التي بلغت في الفصاحة الى أقصى الغايات ... من لفظ مصنفها ... ابي الفتح نصرالله بن رجب بن ابي الفتح ، المعروف بابن الصيقل الجزري :ـ

القاضي عزالدين أبو نصر أحمد بن ابي المعالي عبدالملك بن ابي محمد عبدالله بن ابي الحسن بن احمد ابن الكواز البصري .

مجدالدين علي بن محمد بن أحمد بن جعفر ، مدرس مدرسة دار الذهب .

ولده شرف الدين محمد .

فخرالدين ابو الحسن علي بن يوسف بن هبةالله ، ابن البوقي .

جمال‌الدين حسين بن اياز ، النحوي بالمدرسة الشريفة المستنصرية .

عزالدين حسن بن عبدالله بن احمد بن علي بن احمد المعروف بابن الرومي المقرىء الجزري النحوي .

ولده : تاج‌الدين عبدالرحيم .

زين‌الدين ابو الفتح نصرالله ابن المصنف .

اخوه : محيي‌الدين أبو المعاني عين الزمان .

تقي‌الدين ابو بكر بن خطاب بن عبدالله بن عبدالرحمن الموصلي المقرىء .

شرف‌الدين ابو حامد محمد بن عبدالرحمن بن ميّاس بن صُبْح المقرىء الحلبي المعروف بين اهل بلده بابن المعري .

شمس‌الدين محمد بن ابي بكر المقرىء الحلبي .

تاج‌الدين الحسين بن حسن بن عبدالله المقرىء الفقيه الموصلي .

السيد الكبير نجم‌الدين عبدالله بن عمر بن عبدالله بن احمد الفقيه المالكي .

الصدر الكبير شرف‌الدين بن بكّار السنجاري .

ولد أخته أمين‌الدين .

شمس‌الدين محمد بن احمد بن الربيع ، الحاسب المهندس .

شهاب‌الدين محمد بن علي بن حسين المشهدي المنجم .

أبو بكر بن عمر بن المشيّع ، السكاكيني المقرىء النحوي الجزري .

المحدث ، صدرالدين ابو عبدالله احمد بن محمد بن الانجب المعروف بابن الكسار المقرىء .

ولداه : قوام الدين أبو الفضل صالح الملقب بالقاضي .

وشرف‌الدين ابو عبدالرحمن عبدالله ، الملقب بالحاكم .

محيي‌الدين أبو عنان علي بن عثمان بن عنان الطيبي المقرىء .

ولده : جمال‌الدين أبو الفضائل عثمان .

السيد شهاب‌الدين عمر بن عبدالملك ابن الزكي الأُرموي .

شمس الدين محمد بن رمضان بن حسين السهروردي •

شرف الدين عبدالكريم بن محمد بن ابراهيم الطبيب الجزري •

شرف الدين أشرف بن محمد بن جعفر بن ابي القاسم المدائني العلوي الحسيني •

عفيف الدين ابراهيم بن محمد بن سالم الزركشي ، القارىء بدار الحديث بالمستنصرية •

شمس الدين محمد بن محمود بن ابي حاتم الكرجي •

السيد سراج الدين عمر بن محمد بن علي التاجر الجزري •

السيد موفق الدين بكتمر بن الياس بن محمد بن يوسف الذهبي •

السيد جمال الدين محمد بن ابراهيم بن عبدالله الكواز •

السيد كمال الدين ابراهيم بن ابي القاسم بن حصان الموصلي •

السيد عفيف الدين أحمد بن محمد بن الحسن السلامي •

شرف الدين أحمد بن عبدالله ، سبط محمد بن ابي الدلف الواعظ •

شمس الدين المبارك بن محمد بن سعيد المقرىء •

شرف الدين أبو بكر بن عبدالكريم بن عمر ، الصيقل الجزري •

السيد نجم الدين علي بن عمر بن أحمد بن سهل الفاروثي •

موفق الدين عبدالرحمن بن ابي القاسم بن يحيى الشافعي الموصلي •

محيي الدين عبدالقادر بن ابي الكرم بن ابي الدُر بن ابي منصور الربعي المعيد بالنظامية •

ولده المشتغل المحصل نجم الدين عبدالعزيز •

السيد أصيل الدين عبدالسلام بن محمد بن علي الانصاري المقرىء •

السيد بهاء الدين عبدالوهاب بن ابي القاسم بن عبدالعزيز المعروف بابن ثقّاب الحب •

جمال الدين ابراهيم بن أحمد بن اسماعيل الجزري •

سيف الدين الياس أحمد بن محمد الطرّازي أحد فقهاء الحنفية بالمستنصرية •

(تاريخ علماء المستنصرية ج ٢ م ١٥)

السيد شمس الدين محمد بن أحمد بن ابي علي القرشي الحنفي الكوفي العثماني .

تقي الدين غنائم بن مسلم بن سليمان الحنفي الكوفي .

عز الدين عمر بن عثمان بن محمود الحرّاني .

الورع التقي حسن بن عبدالله الفقير .

المحصّل مجدالدين اسماعيل بن اسحق بن أحمد الحِصْني .

جمال الدين أبو الفضل سليمان بن أحمد بن نعمة الله العمري المحدث .

السيد جمال الدين أحمد بن يوسف بن أحمد الكَرَجي ، المقرىء .

حسن بن يوسف بن حسن العُجمي .

أمين الدين أبو الحسن علي بن عبدالقاهر بن محمد ابن الفوطي .

نجم الدين عبدالله بن عبدالرحمن بن ابي فارس بن عبدالله ابن الحبّي .

جمال الدين يوسف بن علي بن يوسف الادرهني .

علي بن ابي بكر بن عمر التركماني .

السيد نجم الدين محمد بن قيصر بن عبدالله عتيق فخرالدين اقش الموصلي .

السيد كمال الدين مدني بن صديق بن محمود المَرْجي ، المرتب للشافعية بالمستنصرية .

الزاهد علي بن حسن بن أحمد الواسطي ، المقرىء .

الزاهد علي بن ابي بكر بن علي المقرىء إمام الطائفة المالكية بالمستنصرية .

السيد جمال الدين عبدالرحمن بن محمد بن علي الدُوري .

السيد عزالدين محمد بن عبدالله ابن المنصوري .

السيد بهاءالدين عبدالرحيم بن محمد ابن المنصوري .

قوام الدين محمد بن عبدالله المعروف بالمفضّل .

زين‌الدين علي بن الياس المعروف بالكسائي •

السيد تاج‌الدين علي بن أحمد بن عبدالرحمن البروجردي الفقيه الشافعي •

شرف‌الدين أحمد بن حسن بن بزبه ، الخطيب المقريء •

شمس‌الدين محمد بن مكي بن أحمد السنجاري المقريء النحوي •

تاج‌الدين محمد بن علي بن محمد الطبري الفقيه الحنبلي •

ناصرالدين عبدالمطلب بن باذشاه العلوي الجزري الفقيه الشافعي •

كاتب الاسماء : أبو عبدالله محمد بن ابي المؤيد محمد بن ابي الثناء محمود بن محمد بن الحسن بن محمد بن عربي الفقيه الحنفي •

اخوه لابويه : الفضل أحمد •

السيد جلال‌الدين أبو محمد حسن •

وسمع والده :

السيد تقي‌الدين أبو الحسن علي بن ابي جعفر بن القاسم بن علي بن حيدر ابن الامير محمد بن الحسن العلوي الحسيني المجلس الأول من المقامات الزينية وهو المقدمة والخطبة والمقامة الأولى والثانية •

وسمع المجلس الأول فقط :

رئيس الاصحاب ، ركن الشريعة ، علم الهدى ، أبو ذي الفقار محمد ابن الاشرف ذي الفقار بن ابي جعفر محمد بن ابي الصمصام ذى الفقار العلوي الحسني مدرس الطائفة الشافعية بالمستنصرية عمرها الله بأهل العلم •

ولده شرف‌الدين ذو الفقار •

مفتي الفِرَق ، رئيس الاصحاب ، شيخ الاسلام ، نظام‌الدين أبو الثناء محمود بن محمد بن عمر الهروي مدرس الشافعية بالبشيرية ، وقاضي الجانب الغربي من دار السلام ـ عمرها الله تعالى ـ والنائب للقضاء والحكم بمجلس الحكم المحروس بالجانب الغربي •

كمال‌الدين عبدالهادي بن هبةالله بن رجب التكريتي •

نورالدين علي بن أحمد بن عمر ، ابن الاطلسي ، مدرس الحنفية بالبشيرية .

بدرالدين محمد بن علي بن محمـــد الرقـي ، القاضي ، المدرس بمدرسة « سعادة » .

تقي‌الدين مظفر بن علي المعروف بالحاجي الجوسقي ، معيد الحنابلة بالمستنصرية .

السيد ، العدل ، شمس‌الدين بن صاعد الخُوَيّ .

نظام‌الدين ابو راشد سالم بن عمر بن سالم الظفاري .

العدل نورالدين احمد بن محمد بن عبدالرحمن ، الفقيه الشافعي الواسطي إمام الطائفة الشافعية بالمستنصرية .

ابو عبدالله الحسن بن علي بن عبدالله الشهرزوري ، المعيد بالطائفة الشافعية بالمستنصرية .

السيد صفي‌الدين محمد بن عبدالله بن ابراهيم البزاز .

سبطه : شرف‌الدين علي بن احمد بن عباس بن علي البزاز .

السيد ، العدل : ظهيرالدين علي بن محمد بن محمود ابن الكازروني .

السيد تقي‌الدين ابو الحسن علي بن عبدالعزيز بن محمد بن ابي الحسن الاربلي الشافعي ، المقرىء ، الفقيه الفرضي .

نصيرالدين ابو بكـر بن عمـر بن ابي الضياء الفاروقي ، مدرس المدرسة النظامية .

السيد فخرالدين احمد بن علي بن احمد بن الحسن ، ابن الحداد .

وسمع من أول الكتاب الى آخر المقامة السابعة السنجارية القهقرية وهو آخر المجلس الثاني :

رئيس الاصحاب ، مفتي‌الفِرَق ، نورالدين أبو طالب عبدالرحمن بن عمر بن ابي القاسم بن علي بن عثمان بن ابي القاسم البصري ، مدرس البشيرية للحنابلة .

السيد زين‌الدين علي بن محمد الصَّرْصَرِي الحنبلي أحد فقهـاء

الحنابلة بالمستنصرية ٠

السيد أمين‌الدين عبدالغني بن محمود الباسقي ، التاجر ٠

السيد عزالدين حسن بن حامد بن حمدان ، المقرىء ٠

السيد فخرالدين احمد بن محمد بن علي بن عبدالحق اليمني ٠

وسمع الخطبة ، والمقامة الثامنة والاربعين الجوينية الجمالية برباط القصر :

الشيخ رئيس الاصحاب ، مفتي الفِرَق ، جلال‌الدين ابو محمد ، عبدالجبار بن عبدالخالق بن محمد بن ابي نصر بن عبدالباقي بن عكبر ، مدرس الحنابلة بالمدرسة الشريفة المستنصرية ٠

رئيس الاصحاب عزالدين حسن بن ابي القاسم بن هبةالله[1] النيلي مدرس المالكية بالمستنصرية ٠

القاضي نجم‌الدين عبدالله بن كامل بن محمود القُوساني مدرس المدرسة الشرابية ٠

الصاحب ، الصدر الكبير شمس‌الدين علي بن محمد بن عبيدالله المعروف بابن مشرف الفرضي[2] الحاجب ٠

السيد شمس‌الدين ابو عبدالله محمد بن عبدالله بن الخضر ، التاجر الجزري ٠

شمس‌الدين منصور ، ابن الصبّاغ الطبيب ٠

السيد بهاءالدين عمر بن ابراهيم بن سهر الدنبلي ، التاجر ٠

---

(١) يظهر انه وقع تحريفٌ في الكلمتين: هبةالله والنيلي فجاءتا في النص: « هينة ، والنبلي » وقد صححناهما في المقال الذي نشر في مجلة كلية الآداب في الهامش ١ ص ٢٥٧ بالاستناد الى ما جاء في كتابنا تاريخ علماء المستنصرية الطبعة الاولى ص ١١٢ ٠

(٢) ورد في المقال المنشور في ٢٥٧ من مجلة كلية الآداب « المعروف بابن شرف » والصحيح ما ذكرناه : راجع التلخيص ج ٤ الورقة ٢٥٤ ٠

وسمع من أول الكتاب الى آخر المقامة العشرين العانيّة وهو آخر المجلس الرابـع :

شرف‌الدين احمد بن عثمـان بن شـريف النصيبي مدرس المالكية بالبشيرية .

شرف‌الدين محمد بن ابي بكر ، ابن المحرّر الكرماني القبيصي ، معيد الحنفية بالمستنصرية .

جمال‌الدين يحيى بن ابي بكر بن عمر الاربلي ، الصيقل .

وسمع المجلس الأول والثاني والتاسع والعاشر ـ وهو من اول المقامة الحادية والاربعين الكيشية الى آخر الكتاب ، والاعتذار في آخره :

شهاب‌الدين عبدالـكريم بن عبدالرحمن بن محمود بن مودود بن محمود بن بلدجي المحتسب ، معيد الحنفية بالمستنصرية .

وسمع من اول الكتاب الى آخر المقامة العشرين العانيّة ، ومن اول المقامة الحادية والثلاثين البصرية الى آخر المقامة الخامسة والثلاثين السروجية ـ وهو المجلس السابع والعاشر ـ ايضاً :

السيد أمين‌الدين عبدالله بن الخضر ، التاجر الجزري .

وسمع من اول الكتاب الى آخر المقامة الخامسة والعشرين الملطية وهو آخر المجلس الخامس :

الشيخ الامام علي بن احمد بن موسى بن محمد الجزري المقرىء النحوي .

والسيد شمس‌الدين محمد بن سعيد بن ابي النجم الحدادي الشافعي.

شمس‌الدين محمد بن احمد بن عبدالعزيز بن احمد بن عمر بن

محمد بن سالم بن باقا الكاغدي ٠

السيد زين‌الدين جعفر بن ابي المجد الحلّي ٠

وسمع : الشيخ نورالدين عثمان بن يعقوب بن ابراهيم الآمدي ، مدرس المالكية بالعصمتية ـ بعبيدالله[1] «رضوان الله عليه» ـ من أول الكتاب الى آخر المقامة الثانية الطوسية ، ومن أول الثامنة الى آخر الخامسة والاربعين ٠

وسمع من اول المقامات الى آخر المقامة الثالثة عشر النيسابورية :

زكي‌الدين محمد بن عيسى بن مسعود ، الحكيم الطبيب ٠

الشريف ابو جعفر محمد بن ابي الفضل بن ابي السعادات الجعفري الكتبي ٠

وسمع من اول المقامات الى آخر المقامة الخامسة والثلاثين السروجية :

فخرالدين ابو بكر بن عبدالله التفتازاني ، معيد الشافعية بالمستنصرية ٠

السيد عزالدين احمد بن يوسف بن منصور ، ابن الصبّاغ ٠

وسمع من اول المجلس الخامس ـ واوله المقامة الحادية والعشرون الاعرابية ـ الى آخر المجلس السابع ـ وآخره المقامة الخامسة والثلاثون السروجية :

الصاحب الصدر الكبير ، بهاءالدين علي ابن الصاحب فخر الدين عيسى بن علي الاربلي ، الكاتب المنشيء ٠

قوام‌الدين هبة الله بن‌عبدالله بن ابي عيسى الشهراباني الذهلي ٠

---

(١) مشهد عبيدالله العلوي في الاعظمية قرب « أم رابعة » والدة حفيدة المستعصم حيث كانت المدرسة «العصمتية» ٠ وكان يعرف « بمشهد » النذور ٠

وسمع المجلس الأول والتاسع والعاشر :

جلال‌الدين محمد بن محمد بن محمود السمرقندي .

تقي‌الدين ابراهيم بن عمر بن ابراهيم بن خليل الجعبري .

وسمع من اول الكتاب الى آخر المقامة الثانية عشرة البحرانية ـ وهو آخر المجلس الثالث :

السيد نجم‌الدين حسين بن ابي معشر ابن الهمذاني .

ابو علي حسن بن ابي العشائر بن محمود بن ابي العشائر ، المقرىء البياتي .

السيد علي بن ابي بكر بن يوسف بن عبدالله ، النقاش .

وسمع الأمير الكبير ، نجم‌الدين عبدالمؤمن ابن الأمير الكبير نجم‌الدين عبدالحميد بن محمد الجاجرمي ـ المجلس العاشر فقط .

وسمع من اول المقامة الثامنة الحلوانية الى آخر المقامة العشرين العانيّة :

السيد عفيف‌الدين جيش بن حسين بن جيش الحلّي .

شرف‌الدين عباس بن حسين بن عباس الحلّي .

وسمع من اول المقامة الرابعة عشرة الزرندية ـ وهو اول المجلس الرابع ـ الى آخر المقامة الخامسة والعشرين الملطية ـ وهو آخر المجلس الخامس :

السيد شرف‌الدين علي بن محمد بن هبةالله ، المعروف بابن الوكيل .

المولى الجليل ، شرف‌الدين عبدالله بن مسعود بن عياش الحلي .

بدرالدين لؤلؤ بن عبدالله الرومي •
السيد جمال‌الدين يوسف بن سلمان بن يوسف الرومي •
السيد ، زين‌الدين علي بن داود بن يوسف الرومي •

وسمع من اول المقامة الثامنة الحلوانية ـ وهو اول المجلس الثالث ـ الى آخر المقامة الخامسة والثلاثين السروجية ـ وهو آخر المجلس السابع ـ ومن اول المقامة السادسة والاربعين الرقطاء الحصكفية ـ وهو أول المجلس العاشر ـ الى آخر المقامات :

مظفرالدين أبو العباس أحمد ابن السيد الأجل نورالدين علي بن تغلب بن ابي الضياء الساعاتي •
اخوه لأبويه السيد ناصرالدين محمد •

وسمع من اول المقامة الثالثة اللاذقية الى آخر المقامة العشرين العانيّة :

السيد الأجل ، الأوحد ، الصاحب الصدر الكبير ، جلال‌الدين محمد ابن الصدر الكبير ، العالم الفاضل ، العلامة صفي‌الدين عبدالمؤمن بن فاخر •
السيد شرف‌الدين عثمان بن عبدالواحد ابن المشرف الدوني •

وسمع المقدمة والخطبة والديباجة والمقامة الأولى والثـانية والمجلس العاشر :

شمس‌الدين محمد بن محمود بن قاسم البرزبي •

وسمع من اول المقامة الثالثة اللاذقية ـ وهو اول المجلس الثاني ـ الى آخر المقامة الثالثة عشرة النيسابورية ـ وهو آخر المجلس الثالث :

السيد نجم‌الدين طلحة بن مودود بن محمد السنجاري •
المولى الأوحد احمد بن محمد بن احمد الواسطي •
محمد بن علي بن سهمان ، الخياط ، الموذن •
يحيى بن ابراهيم بن أحمد الأزجي •

حسن بن علي بن عنان بن مسعود الكرخي .

السيد شمس‌الدين محمد بن احمد بن حسين الموصلي الطرّاح .

السيد نجم‌الدين عبدالله بن احمد بن محمد ابن الدوري .

ولـــده :

تاج‌الدين عبدالرحمن .

وأخوه لأبويه : عزالدين حسن .

وسمع :

السيد تقي‌الدين أبو الحسن علي بن عبدالعزيز بن علي بن جابر المغربي من اول المجلس الخامس ـ وهو المقـامة الحـادية والعشـرون الاعرابية ـ الى آخر المقامات .

وسمع :

فخرالدين محمد بن علي بن لؤلؤ الأواني .

وولده : المحصّل ، مجدالدين اسماعيل .

من أول المقامة الثالثة اللاذقية الى آخر المقامة العشرين العانية .

وسمع :

الشيخ الصالح العابد ظهيرالدين عبدالرحمن بن حسن بن عبدالرحمن الزهري المعروف بالابري .

من أول المقامات الى آخر المقامة الخامسة والأربعين الفرضية ـ وهو آخر المجلس التاسع .

وسمع :

الشيخ فخرالدين سليمان بن أحمـد بن عبدالرحمـن بن نفـاذة السَّلْمي ، الكاتب من أول المقامة الرابعة عشرة الزرندية ـ وهو اول المجلس الرابع ـ الى آخر المقامة الخامسة والعشرين الملطية ـ وهو آخر المجلس الخامس ـ .

وسمع :

الشيخ عزالدين عبدالرحمن بن عبدالله بن سليمان الدمشقي ، الحاسب الكاتب من أول المقامة الحادية والعشرين الاعرابية ـ وهو أول المجلس الخامس ـ الى آخر المقامة الخامسة والثلاثين ـ وهو آخر المجلس السابع .

وسمع :

السيد ، الزاهد ، مفتي الفِرق ، الشيخ احمد بن محمد بن أحمد ابن القش زعيم الفقراء ـ برباط الشيخ العارف علي بن ادريس الروحاني ببعقوبا ـ .

والزاهد شمس الدين محمد بن حجاج .

من أول المقامة الحادية والعشرين الى آخر الكتاب .

وسمع :

نورالدين عبدالغني بن عبدالرحمن بن داود الحلبي المعروف بابن العجمي من أول المقامة الحادية والاربعين الى آخر الكتاب .

وسمع :

السيد شهاب الدين حسين بن قتادة المدني .

من أول الكتاب الى آخر المقامة الأربعين ـ وهو آخر المجلس الثامن ـ .

ويظهر ان احد هؤلاء العلماء وهو ابو عبدالله محمد بن محمد بن محمود الفقيه الحنفي هو الذي كان يدون أسماء الذين حضروا لسماع هذه المقامات في كل مجلس من المجالس العشرة ، ويسجل ما سمعوه برواق المستنصرية ، أو الذين أكملوا سماعهم برباط القصر أو بدار المصنف المجاورة للرباط . ولذلك أطلق عليه في هذا الثبت « كاتب الأسماء » ويؤيد ذلك ذكر اسمه في آخر هذه الاجازة .

وقد ذيّل ابن الصيقل اجازته للعلماء المذكورين في آخر سنة ٦٧٧هـ بما يأتي :

« ذكر السماع المذكور في هذا المسطور صحيح . واستخرت الله تعالى

وأجزت لهم ـ أنمى الله ظلهم ، وأسمى محلهم ، وأجلهم ـ ولسائر أهل العصر : روايتها عني ، على الشروط المعتبرة عند أهل العلم ـ أيدهم الله ، وأبّدهم ، وارشدهم ، ولا شرّدهم ـ وأنا بريء من غلط وتصحيف ، وغَلَتٍ[1] وتحريف .

وكتب الفقير الى رحمة ربه ورضوانه ـ معدّ بن نصرالله الجزري لست خلون من شهر ذي الحجة من شهور سنة سبع وسبعين وستمئة هجرية حامداً لله على نعمه ، ومصلياً على خير خلقه محمد ، وآله وصحبه ، وعترته ومسلماً » .

---

(١) الغلت : الغلط في القول .

الملحق الحادي عشر
المستنصرية عبر العصور

المستنصرية منذ تأسيسها حتى اليوم

لقد كتب عن المستنصرية وعلمائها قديما وحديثا عدد من الكتاب ، والمؤلفين ، والرحالين ، والمستشرقين منذ سنة ٦٢٥هـ (١٢٢٦م) حتى اليوم • وقد كنت اول من نشر عنها رسالة على هيئة كتاب صغير قبل ثلاثين سنة أى في عام ١٩٣٥م • ومنذ ذلك التاريخ وأنا اتحرى المخطوطات العربية في بلاد الغرب ، وفي البلاد العربية ، والاسلامية حتى ظفرت بمعلومات قيمة عنها ، وعن علمائها ، فاذعت عنها من دار الاذاعة العراقية أحاديث مختلفة ، ونشرت عنها بحوثاً ورسائل وكتباً منها :

« مقدمة في المستنصرية وعلمائها » سنة ١٩٥٨م •

و « علماء المستنصرية » سنة ١٩٥٩م •

و « تاريخ علماء المستنصرية » في مجلد ضخم سنة ١٩٥٩م •

و « أول جامعة ببغداد » سنة ١٩٦٥م •

و « خزانة المستنصرية » سنة ١٩٦٥م •

ثم « تاريخ علماء المستنصرية » في مجلدين ضخمين سنة ١٩٦٥م وهو هذا الكتاب الذي بين يدي القاريء • وهذا عدا ما نشرته عنها في موجز تاريخ الحضارة العربية سنة ١٩٤٩م • وفي « تاريخ العرب » سنة ١٩٤٩م والمدخل في تاريخ الحضارة العربية سنة ١٩٦٠م وبذلك استطعت أن أحيي ذكر المستنصرية ، وذكر علمائها ، والعلوم التي كانت تدرس فيها ، وأن أعرّف الناس انها أول جامعة انشئت ببغداد ، بل في العالم وسأحاول ان أذكر في هذا الملحق الادوار التي مرت بها منذ سقوط الدولة العباسية ببغداد حتى يومنا هذا ، أي منذ كانت موئلاً للعلم والعلماء الى أن رآها أولياء چلبي مخزناً لعلف الخيل التي كانت للانكشارية ، وخاناً للمواصلة ومخزناً لالبسة الجيش العثماني والبضائع والخمور المستوردة من الخارج الى ان شرعت الحكومة بترميمها وصيانتها واعتبارها من المباني الأثرية التي يزورها الناس والعلماء والباحثون •

ففي سنة ٦٥٦هـ ـ ١٢٥٨م دخلها هولاكو وجمع فيها العلماء واستفتاهم في الحاكم المسلم الجائر وفي الحاكم الكافر العادل[١] ايهما أفضل ؟

وفي سنة ٦٦٨هـ ـ ١٢٦٩م أمر عطا ملك الجويني بعمل دولاب تحت مسناة المستنصرية يقبض الماء من دجلة ويرمي به الى مزملتها • كما جدد تطبيق صحن المدرسة وتبنيد حيطانها[٢] •

وفي سنة ٦٧٢هـ ـ ١٢٧٣م وصل السلطان أباقا خان الى بغداد وأمر بالاحسان الى الرعية ، وتخفيف التمغات ، وحذف الاثقال عنهم • وكتب ذلك على حيطان جامع المستنصرية[٣] •

وفي سنة ٦٧٦هـ ـ ١٢٧٧م عقد فيها عشرة مجالس أدبية لسماع المقامات الزينية[٤] في رواقها دامت شهرين ويومين حضرها (١٦٠) عالماً من علماء بغداد •

وفي سنة ٦٩٦هـ ـ ١٢٩٦م دخلها السلطان غازان[٥] واحتفل به علماؤها احتفالا فخماً •

وفي سنة ٧٢٧هـ ـ ١٣٢٧م زارها الرحالة[٦] ابن بطوطة ووصف التدريس بها •

وفي سنة ٧٤٠هـ ـ ١٣٣٩م وصفها حمدالله الفارسي مستوفي قزوين وذكر ان بناءها يومئذ من اجمل مباني بغداد[٧] •

وفي سنة ٧٩٥ و ٨٠٣هـ دمر تيمورلنك بغداد • ويظهر أن التدمير أصاب

---

(١) راجع الملحق الخاص بزوار المستنصرية •
(٢) الحوادث الجامعة ص ٣٦٥ • والفخري ص ٢٠ •
(٣) الحوادث الجامعة ص ٣٧٥ •
(٤) راجع الملحق الخاص بالمجالس العلمية بالمستنصرية •
(٥) راجع الملحق الخاص بزوار المستنصرية •
(٦) راجع رحلة ابن بطوطة ص ٢٢٥ •
(٧) نزهة القلوب ص ٣٥ •

مكتبة المستنصرية حيث لم يبق من كتبها شيء بعد هذا الخراب الماحق .

وفي سنة ٩٤٠هـ ـ ١٥٣٣م اتخذها جنود محمد خان التكي والي بغداد الفارسي حصنا لهم[٨] . وكان ذلك قبيل دخول السلطان سليمان القانوني بغداد .

وفي سنة ١٠١٣ ـ ١٦٠٤م ذكر الرحالة البرتغالي بدروتكسيرا[٩] Pedro Teixeira من جملة خرائب بغداد المطلة على دجلة : الجامع المسمى بجامع الخليفة (كذا) وغيره . ومنها مدرسة كانت مستشفى وهي من دون شك المدرسة المستنصرية ، وقد أيد ذلك العالم الآثاري «كريسويل»[١٠] Creswell الانكليزي غير أننا ينبغي أن نلاحظ أن المستنصرية يومئذ كانت من أجل المدارس بمدينة السلام كما ذكر ذلك كاتب چلبي[١١] .

وفي سنة ١٠١٧هـ ـ ١٦٠٨م بنى محمد چلبي كاتب الديوان العثماني زاوية الدراويش المولوية وهي « المولاخانه » التي كانت دار القرآن المستنصرية على دجلة[١٢] .

وفي سنة ١٠٣٠هـ ـ ١٦٢٠م قتل مدرسها غانم البغدادي[١٣] .

وفي سنة ١٠٤٨هـ ـ ١٦٣٨م ذكر مدرس من مدرسيها اسمه .. ابراهيم .. في وقفية جامع القلعة . ثم تنقطع أخبار مدرسيها بعد ذلك انقطاعاً تاماً .

---

(٨) Huart. P. 37, Longrigg. P. 25, Coke. P. 189.

(٩) The Travels of Pedro Teixeira P. 64.

(١٠) Creswell. Early Muslim Architecture Vol. II, P. 35.

(١١) لاحظ ص ٤٩ من الجزء الاول من هذا الكتاب .

(١٢) يعقوب سركيس . لغة العرب ج ٦ سنة ١٩٢٨ ص ٣٥٨ .

(١٣) راجع مدرسي الحنفية في الجزء الأول من هذا الكتاب .

وفي حدود سنة ١٠٨٤هـ ـ ١٦٧٣م انشأ الوزير حسين باشا السلحدار والي بغداد سوقاً على باب المدرسة المستنصرية ، في محل سوق هرج الذي[١٤] لا يزال أكثرة مائلاً حتى اليوم .

وفي سنة ١١٦٤هـ ـ ١٧٥٠م زار بغداد الرحالة نيبور Carsten Niebuhr فرأى مطبخ المستنصرية محلاً للوزن والقبانة[١٥] .

وفي عامي ١١٩٣ ـ ١٢١٧هـ ـ ١٧٧٩ ـ ١٨٠٢م حول أبو سعيد سليمان باشا الكبير المدرسة المستنصرية الى خان ووقفه على مدرسته التي سميت بالسليمانية[١٦] .

وفي سنة ١١٩٣هـ ـ ١٧٧٩م زار بغداد الرحالة الانكليزي ايفرز Evers فرأى المستنصرية خاناً . وذكر انه كان واسعاً ، عالي البناء تزينه الزخارف الآجرية الجميلة[١٧] .

وفي سنة ١٢٣٢ ـ ١٨١٦م زار المدرسة المستنصرية الرحالة الانكليزي بكنكهام Buckingham فوجدها في خراب شديد ورأى جانباً منها قد اتخذ خاناً . وذكر انها من أهم مباني بغداد[١٨] .

وذكر ريموند Raymond قنصل فرنسة ببغداد في رحلته التي طبعت بباريس سنة ١٨١٨م ان المولاخانه وهي تكية الدراويش لا يفصلها عن المستنصرية الا طريق يفضي الى

---

(١٤) Huart. Historie de Baghdad, P. 130 Coke. P. 216 — 217, 327

(١٥) Niebuhr Voyage en Arabie. Vol. II, P. 241.

(١٦) مساجد بغداد للآلوسي ص ٩٨ . ولا تزال هذه المدرسة ماثلة حتى اليوم بجنب المدرسة النجيبية المتخذة دائرة لمديرية اوقاف بغداد .

(١٧) Evers .P. 50.

(١٨) Travels in Mesopotamia P. 406.

الجسر والظاهر انها منها كما أدلي اليه انها كانت جامعاً لطلاب المستنصرية[١٩] .

وفي سنة ١٢٤٣هـ (١٨٢٧م) رأى « مينيان Mignan » المستنصرية وتكلم عليها وقال : انها كانت يومئذ « خاناً » وأصبح مطبخها القديم داراً للمكوس[٢٠] .

وفي سنة ١٢٥٧هـ (١٨٤١م) قدم بغداد الرحالة الانكليزي فريزر Fraser فرأى المستنصرية داراً للمكس[٢١] .

وذكرها هوفر Hoefer الفرنسي في كتابه الذي طبع بباريس ١٨٥٢م فقال انها كانت يومئذ مخزناً للكمرك[٢٢] .

وفي سنة ١٢٧٢هـ (١٨٥٥م) رأى الرحالة الانكليزي فليكس جونس Felix Jones بقايا المستنصرية متداعية .

ثم استأجرها المجلس العسكري العثماني من دائرة الوقف وجعلها مخزناً لالبسة الجيش واسكن فيها كتيبة من جنود الموصل ولذلك صارت المستنصرية تعرف بـ (خان المواصلة) وظل المجلس العسكري يدفع بدل استئجارها مدة ثم امتنع عن الدفع[٢٣] .

وفي سنة ١٣١١هـ (١٨٩٣م) تجرأ المجلس العسكري الذي كان برئاسة

---

(١٩) Voyags aux Ruines de Babylon. P. 156 et 218.
ولغة العرب ج ٦ ص ٣٥٧ ـ ٨ من مقال للمرحوم يعقوب سركيس .

(٢٠) Travels in Chaldaea P. 97.

(٢١) Mesopotamia and Assyria P. 235.

(٢٢) Chaldée, Assyrie . . . etc. P. 343.

(٢٣) مساجد بغداد ص ٩٨ وكتابنا المدرسة المستنصرية ص٦٠ـ٦١ .

القائد التركي رجب باشا على بيع المدرسة المستنصرية الى «دائرة الرسومات» بثمن بخس جداً قدره ألف وخمسمئة ليرة عثمانية من غير استفتاء المفتي أو القاضي بوصفها وقفاً لا يجوز بيعه[٢٤] .

وقد كتب عن بغداد ومستنصريتها عدد من المؤلفين والمستشرقين في أوائل القرن العشرين منهم : كليمان هوار Huart ولويس ماسينيون Masignom وفيوليه Vioeet الفرنسيون وهرتسفلد الالماني ولسترنج الانكليزي وقد رسم اكثرهم الخرائط والمخططات لها ولبغداد .

وفي سنة ١٣٢٩هـ (١٩١١م) طالبت بها دائرة الأوقاف فأقامت الدعوى لاثبات وقفيتها . وشهد على ذلك نحو خمسين رجلاً من أهل العلم والأدب وعدول بغداد وابرزت الوثائق الرسمية التي ثبتت انها من اوقاف سليمان باشا الوزير وقفها على مدرسته فحكم قاضي بغداد وهو يومئذ « محمد عاصم بك » بردها وقفاً بشهادة التواتر والوقفيات وكان ذلك في الثالث من شهر ربيع الآخر سنة ١٣٢٩هـ وارسل إعلام الحكم الى الاستانة ليصدقه شيخ الاسلام فيها ولكنه أهمل فيما يبدو . والغريب ان المحكمة لم تأخذ بالوقفية المثبتة بالكتابة الآجرية على بابها وجدرانها المختلفة من عهد المستنصر بالله وانما أخذت بما هو مكتوب على الورق من عهد سليمان باشا الوزير[٢٥] .

وفي سنة ١٣٤٠هـ (١٩٢١م) زار الملك فيصل الاول المدرسة المستنصرية واقيم له فيها احتفال القى فيه المرحوم جميل صدقي الزهاوي

---

(٢٤) مساجد بغداد ٩٨ ومختصر تاريخ بغداد ص ١١٥ .
(٢٥) مختصر تاريخ بغداد ص ١١٥ .

قصيدة مشهورة كما انشد فيها غيره من الشعراء ايضاً .

وفي سنة ١٣٤٤ (١٩٢٥م) طالبت وزارة الاوقاف ببدل استئجار المستنصرية أو تسليمها اليها فامتنعت وزارة المالية من ذلك وادعت ان وزارة المالية التركية قد اشترتها لديوان الكمارك وانها لذلك ملك لها فجددت الاوقاف الدعوى القديمة . وجرت مرافعات بين وزارتي الاوقاف والمالية في المحكمة الشرعية ببغداد وشهد بوقفية المدرسة عدد من الوجوه وابرزت الوثائق الرسمية غير ان دعوى الاوقاف مع ذلك ردت فميزت الاوقاف الدعوى واحيلت هذه المرة على المحكمة الشرعية بسامراء فحكمت بها للاوقاف[٢٦] .

وفي الساعة العاشرة من يوم الجمعة الموافق ١١/٢٩ من سنة (١٩٣٥م) أقام نادي المثنى مهرجاناً كبيراً مطالباً بتحرير المستنصرية من دائرة الكمارك وترميمها واصلاحها وجعلها مدرسة أو متحفاً أو مكتبة . وقد حضر هذا المهرجان أعضاء نادي المثنى وهم الفئة المثقفة يومئذ ببغداد . كما حضره رجال الدولة من وزراء ومديرين عامين وكبار موظفي الدولة وخطب في المهرجان السادة عبدالرزاق لطفي وناجي معروف وبديع شريف والدكتور عبدالمجيد القصاب .

وأصدرت جريدة البلاد عدداً خاصاً بها . وقد كنت الفت عنها يومئذ الرسالة الأولى من رسائل نادي المثنى التي وزع منها نحو ٢٠٠٠ نسخة مجاناً على من حضر الاحتفال وعلى غيرهم . ومنذ ذلك التاريخ اخذت الحكومة تعيرها بعض الاهتمام وبدأت مديرية الآثار العامة في ترميمها

---

(٢٦) راجع رسالتنا عن المستنصرية ص ٦٣ والآلوسي ٩٩ وعلى ظريف ١١٦ .

عندما كان استاذنا ساطع الحصري المدير العام للمديرية المذكورة • واستمر الترميم والتعمير حتى ثورة مايس سنة ١٩٤١م ثم حيث اوقفت بعد اقصاء الاستاذ ساطع الحصري واخراجه خارج العراق واعتقالنا في معتقل الفاو ، والعمارة • ثم استأنفت مديرية الآثار الترميم والتعمير فيها حتى اليوم وقد بلغت نفقات الصيانة والزخرفة نحو خمسين الف دينار •

وفي هذه الاثناء اتخذت المستنصرية مخزناً لخزن الآثار والمخطوطات العربية التي في مكتبة الآثار ، ومعرضاً للخطوط العربية ولتصاوير بعض الآثار البغدادية ولدراسة قسم الآثار التابع لكلية الآداب بجامعة بغداد • ثم نقلت منها المخطوطات الى دار المتحف الجديد الذي بجانب الكرخ •

وفي سنة ١٩٦١م حضرها العلماء العرب والمسلمون والمستشرقون في اثناء الاحتفالات التي اقيمت بمناسبة الذكرى الألفية لبغداد والكندي •

وفي سنة ١٩٦٣م زارها الاعلام الذين حضروا في مؤتمر وزراء التربية من مختلف البلاد العربية •

وفي سنة ١٩٦٥م زارها عدد من رجال الوفود الذين حضروا مؤتمر الأدباء ومهرجان الشعر المنعقدين ببغداد من ١٥ شباط سنة ١٩٦٥م الى غاية ٢٥ منه •

الملحق الثاني عشر
قاموس المستنصرية

اصطلاحات وفوائد مختلفة وشروح لبعض ما جاء في هذا الكتاب

١ ـ الاستاذ : تطلق على من نبغ في عدد من العلوم ومهر فيها وربما قابلت كلمة Agrégé المشتقة من كلمة Agrégation الفرنسية .

٢ ـ الشيخ : تطلق على العالم ، ورئيس الصناعة . يقال شيخ المحدثين وشيخ النحاة ، وشيخ المستنصرية ... الخ .

٣ ـ المدرس : من يتصدى لتدريس العلوم الشرعية والعربية وغيرها .

٤ ـ المعيد : هو الذي يعيد على الطلاب ما القاه المدرس عليهم ليفهموه ويحسنوه .

٥ ـ الفقيه : الطالب الذي يُعْنَى بدراسة الفقه .

٦ ـ الامام : اعلى لقب يلقب فيه العالم ، واشرفها . وهو المرجع الذي يرجع اليه في حل المشاكل العلمية . ويأتم الناس به ويتبعونه ، ويقلدونه .

٧ ـ الرُّحَلَة : العالم الكبير الذي يشد الطلبة الرحال اليه من الآفاق العربية ، والاسلامية ، لطلب العلم واكتساب الفوائد .

٨ ـ مشيخة الشيوخ : وظيفة دينية مهمتها النظر في بعض المؤسسات الدينية والاجتماعية كالخوانق والربط ، ومؤسسات الصوفية ، والزهاد والمنقطعين الى الله من الرجال والنساء .
وشيخ الشيوخ : هو شيخ الاسلام ، ورئيس المتصوفة .

٩ ـ قاضي القضاة : من أرباب الوظائف الدينية وهي أرفع هذه الوظائف . ويقابل اليوم « وزير العدل » أو أعلى منه . وهو ينظر في أمور الحِسبة بمقتضى الشرع .

١٠ ـ المعدل : الشاهد المزكى بشاهدين عدلين وتكون الشهادة عند القاضي ، وفي مجلسه .

١١ ـ الاجازة : الشهادة التي يمنحها الشيخ أو المدرس لتلميذه لتخوله حق التدريس ، ورواية ما درسه عليه ، واتقنه على يديه .

وقد تدون الاجازة مستقلة أو على الكتاب الذى اتم الطالب دراسته عليه • وتكون الاجازة العامة بالسماع المباشر • والخاصة من غير سِماع • وليس من شرط الاجـازة ان يتصل العالم بمن اذن له اتصالاً مباشراً • وكان العلماء يجمعون الاجازات لهم ولابنائهم من الشيوخ حتى صاروا يجيزون قبل وفاتهم علماء عصرهم رواية الاحاديث التي كانوا يعرفونها • وكانت الاجازة نظماً ونثراً •

١٢ ـ الشيخ بالاجازة : اذا اجاز الشيخ أو المدرس انسانا ومنحه الشهادة دون أن يدرس عليه حضورا ، فهو شيخه بالاجازة •

١٣ ـ الشيخ بالسماع : اذا اجاز الشيخ أو المدرس انسانا ومنحه الشهادة بعد الدراسة عليه حضورا ، فهو شيخه بالسماع •

١٤ ـ خرّج لنفسه أحاديث : اذا انتزعها من سماعاته المختلفة باسانيدها ، وافرد لها جزءً مستقلاً •

١٥ ـ المعجم : الكتاب يصنف على حروف المعجم •

١٦ ـ المشيخة : كتاب يرتب فيه المشايخ على حروف المعجم • وهي الكراس الذي يؤلفه شخص عن اساتذته وشيوخه الذين درس عليهم •

١٧ـ ـالطبقة : المجموعة من رواة الحديث المتعاصرين ، أو العلماء الذين هم في منزلة واحدة كما تقول طبقة الاساتذة او المعيدين•

١٨ ـ الافادة : تطلق على من يفيد الناس الحديث عن الشيوخ • وبين علماء المستنصرية من تولى الافادة فيها وفي غيرها •

١٩ ـ كتب الاربعين : كتب مختلفة يحوي كل منها أربعين حديثاً • وكل كتاب منها يهدف الى أغراض معينة •

٢٠ ـ الناظر أو الوالي : موظف مالي كبير ينظر في الاموال، وطرق صرفها• يرفع اليه حسابها وينظر فيه ، ويتأمله فيمضي ما يمضي ، ويرد ما يرد • وهو أيضا موظف اداري يترأس ولاية أو ديوانا أو مدرسة •

٢١ ـ الصدر : رئيس أكبر من الناظر ، يتولى صدرية أحد الدواوين الكبرى كصدرية المخزن ـ الذي يشبه وزارة المالية أو التموين • أو ادارة احدى الولايات كصدرية الاعمال الفراتية ، أو صدرية واسط أو صدرية الوقوف •• الخ •

٢٢ ـ المشرف : كالمفتش المالي أو المراقب ، ويكون مع الصدور والنظار والخزان •

٢٣ ـ نقابة الطالبيين : مؤسسة تعنى بأولاد علي بن أبى طالب (ر) من فاطمة بنت الرسول (ص) من حيث الفحص عن انسابهم وأقاربهم ، والاخذ على يد المعتدين منهم ••• الخ •

٢٤ ـ الطيلسان : لباس يلبسه العلماء على الرأس أو الكتف وكان الفقهاء والكبراء يتطيلسون ، وانصاف العلماء لا يلبسونه بل يضعونه على كتفهم • فاذا أرادوا ان يرفعوا فقيهاً أمروه بالتطيلس • وهو كالروب عند الغربيين • وأصل «الروب» عندهم مأخوذ في الراجح من العرب •

٢٥ ـ الطرحة : وهي لباس خاص بالمدرسين • وكان المدرسون يضعون الطرحة فوق العمامة • قال الذهبى في الورقة ١٦٠ من كتابه معرفة القراء الكبار « فأحضر وعليه الطرحة على عمامته » فاذا خلع المدرس أصبح بدون طرحة •

٢٦ ـ الاستاذدارية : رئاسة ديوان الخليفة وهو بمثابة رئيس الديوان الملكي أو القصر الجمهوري •
والاستاذ هو العارف المليء • وقد نشأت استاذية الدار في عهد المستنصر بالله العباسي •

٢٧ ـ صاحب ديوان الممالك : بمثابة رئيس وزراء المملكة أو الامبراطورية يتولى أمور الدولة ، ويدعى له على المنابر بعد الدعاء للخليفة •

٢٨ ـ الزعيم كالمتصرف .

٢٩ ـ كاتب السلة : الموظف الذي يتولى رئاسة كتّاب ديوان الزمام . وهو بمنزلة سكرتير مجلس الوزراء اليوم .

٣٠ ـ ديوان الزِّمام : هو الديوان الرئيس الذي يشرف على دواوين الدولة العباسية المختلفة . واما زمام الازِمَّة فهو الديوان الاعلى الذي يشرف على دواوين الازِمَّة . وقد يوصف الديوان بالعزيز فيقال : الديوان العزيز .

٣١ ـ النواب : الرؤساء الاداريون في « الاعمال » وهي الولايات . وهم أيضا متولو خزانة الكتب وغيرها .

٣٢ ـ العارض : رئيس أركان الجيش .

٣٣ ـ الشَّحْنة والشحنكية : الحاكم العسكري ، ورئيس الشرطة . والامير المشرف على حراسة المدينة . ومن معانيها الرئيس او الرقيب قالوا « وجعله شحنة على الحكماء الذين يلوذون به لعمل الكيمياء » ... الخ .

٣٤ ـ الانهاء : كتاب شكر يقدمه كبار الموظفين للخليفة بعد تعيينهم في مناصبهم .

٣٥ ـ نائب الوزارة : دون الوزير . وهو الذى ينفذ أوامر الخليفة .

٣٦ ـ المتفق والمفترق : ما يتفق في الهجاء ويختلف في الحركات ، وما يشتبه في الخط ويختلف في هجاء الحروف ، وبتقديم بعضها على بعض .

٣٧ ـ الشروط : تقول : « وكتب الشروط في حضرة القاضي » أي بُتّت الاحكام التي يصدرها القاضي في السجلات الخاصة .

٣٨ ـ التخاريج : انتزاع الاحاديث من الكتب والسماعات المختلفة باسانيدها بحسب أصول الرواية .

٣٩ ـ السباعيات : الاحاديث التي تروى عن سبعة شيوخ في سبعة أسانيد • ومثلها ثلاثيات البخاري وهي التي تروى عن ثلاثة شيوخ في ثلاثة اسانيد وكذلك الثمانيات والتساعيات ••• الخ •

٤٠ ـ الكتب العوالي : ذات الاسناد العالي ، حيث تعلو رواية الحديث كلما قل عدد الشيوخ في الاسناد •

٤١ ـ الاجزاء : مجموعات الاحاديث التي يتألف منها الكتاب الواحد وقد تكون المجموعة جزءً واحدا أو أجزاء عديدة كما في الكتب المطولة والكتب الكبار • وتقول : حدّث بالجزء اي حدّث بمجموعة من الاحاديث وغيرها •

٤٢ ـ المُسْنَد : الراوية الذي يروي الاحاديث باسنادها الى رواتها •

٤٣ ـ المسانيد . كتب الحديث التى تذكر الحديث ورواته •

٤٤ ـ الشهادة : التزكية التي يدلي بها العدول عند القاضي • وقد يعزل عنها العدل • كما ان بعض العدول قد يتركونها ترفعا •

٤٥ ـ عُيِّن عليه مشتغلا في علم الحديث : اذا عين لتدريس الحديث •

٤٦ ـ روى عنه جماعة وطائفة وخلق : اذا روى عنه عدد كبير من الناس •

٤٧ ـ الجامكية : الجرايات • ومن معانيها أيضا ما يدفع للقضاة مقابل اشتغالهم في القضاء • وهي لفظة فارسية اصلها « جامكي » ومعناها الوظيفة تنقد على القيام بعمل ثم غلب استعمالها بعد ذلك فيما ينقد من الوظائف مشاهرة • وتقابل عند العرب : « الاطماع والارزاق » جمع طمع ورزق •

٤٨ ـ أرباب الطريقة والمتكلمون بلسان أهل الحقيقة : هم الصوفية الزاهدون في الدنيا أو المنقطعون الى العبادة والدراسة

والسماع في الربط وغيرها .

٤٩ ـ الرواية بالاذن : تقول : روى عنه اذناً فلان بن فلان .

٥٠ ـ وكان مكثراً شيوخاً وسِماعاً .

٥١ ـ وحدّث بالكثير . وسمع حضوراً .

٥٢ ـ واقدم شيوخه موتاً ، وآخرهم وفاة .

٥٣ ـ وأخذ التصوف صحبة لا خرقة .

٥٤ ـ حفي بطلب العلم : من الحفى وهو المبالغة في الدرس وطلب العلم .

٥٥ ـ سمع : تذكر بحذف المفعول في الغالب ومعناها سِماع الحديث النبوي . وتستعمل أحياناً لغيره ايضاً .

٥٦ ـ حدّث : كثيرا ما تستعمل بحذف المفعول ويراد بها التحديث بالاحاديث المروية .

٥٧ ـ اشتغل بالفقه : درسه .

٥٨ ـ اشغل الفقهاء : درّسهم الفقه ومن ذلك : حلقة الاشتغال في المذهب .

٥٩ ـ الفِقاهة : التفقه ودرس الفقه .

٦٠ ـ التعليقة او التعليق : الشروح والمذكرات التي يعدها المدرس .

٦١ ـ أُثبت : سُجل طالباً في المدرسة .

٦٢ ـ الاسجال : السجلات .

٦٣ ـ أعاد : أصبح معيداً

٦٤ ـ الجالية : الذين جلوا عن أوطانهم . ويقال استعمل فلاناً على الجالية ، اي على جزية اهل الذمة .

٦٥ ـ خطب : خُطبة وخطابة اذا تكلم الخطيب على المنبر في ايام الجمع .

٦٦ ـ خطب : خِطبة اذا خطب المرأة في النكاح .

٦٧ ـ الرّقاع : مفردها رقعة وهي كالعريضة اليوم •

٦٨ ـ السواد : شعار العباسيين •

٦٩ ـ البياض : شعار الأمويين والفاطميين وهو لباس الحزن عند العباسيين •

٧٠ ـ المُسَوِّدة : العباسيون ومن والاهم •

٧١ ـ المُبيِّضة : الامويون والفاطميون وغيرهم •

٧٢ ـ المُخَضِّرة : الاشراف الذين استعملوا العمائم الخضراء منذ زمن السلطان ياوز سليم العثماني • والخضرة : لباس الفرس •

٧٣ ـ الشُبّاك : دار القضاء تقول : رتب قاضياً في الشباك ، وهو كشباك دار الوزارة للوزير أو نائبه •

٧٤ ـ التّصرُّف : ادارة شؤون البلاد •

٧٥ ـ شد الاوقاف : ادارة الاوقاف •

٧٦ ـ الرقش : الخط الحسن •

٧٧ ـ الحلقة : الدروع •

٧٨ ـ الفحص : كل موضع يُسكن سهلاً كان أو جبلاً بشرط أن يزرع•

٧٩ ـ القَراح : اصطلاح بغدادي بمعنى البستان •

٨٠ ـ أعمال الحيل : « الميكانيك » •

٨١ ـ الأَزَج جمعها آزاج وهي الطيقان أو الاواوين • والايوان بيت مفتوح الوجه ، مؤزج اي معقود من اعلاه •

٨٢ ـ الزركش : المذهب •

٨٣ ـ التُنّاء : جمع تانىء أي الدهقان ورئيس الاقليم •

٨٤ ـ الغاشية : قطعة من قماش مزركش ترفع منشورة بين يدي الفارس اذا سار وربما وضعت على صدر الفرس •

٨٥ ـ الفَرَجية : جمعها فراجي وفرجيات نوع من الثياب يلبس فوق سائر الملابس ، ولها طَوْق وأردان طوال يلبسها العلماء وهي احياناً مفرجة من القدام من اعلاها الى اسفلها مزررة بالازرار .

وتلقى الفرجية على الكتفين القاءً . وكان يخلع بها على الامراء والسلاطين والقواد والقضاة واعيان الناس .

٨٦ ـ إشراف الخاص ادارة املاك الخليفة الخاصة به .

٨٧ ـ تحت الاستظهار : على حالة الاكرام والمراعاة .

٨٨ ـ المباشرات : الوظائف . تقول : تنقّل في المباشرات اي في مختلف الوظائف .

٨٩ ـ يُفَتّي : يشرّف الناس بلباس الفتوة بطريق الوكالة .

٩٠ ـ طبّ ، يطبّ : يعالج المرضى .

٩١ ـ العقليات : العلوم العقلية .

٩٢ ـ كتابة المُهِمّات في الديوان : اجوبة البريد والانشاء .

٩٢ ـ الجريب = ١٣٨٤ متراً مربعاً .

٩٤ ـ البيت : جزء من الدار .

٩٥ ـ المصانع : البرك .

٩٦ ـ الابرق : مال الكعبة .

٩٧ ـ الاشربة : الادوية التي يشربها المريض .

٩٨ ـ المشروب : ما يشرب من عصير الفواكه وغيرها قبل الطعام .

٩٩ ـ شربة الفتوة : كاس من الماء والملح .

١٠٠ـ لباس الفتوة : سراويلها •

★ ★ ★

١٠١ ـ الإبري : نسبة الى بيع الابر وعملها وهي جمع ابرة التي يخاط بها •

١٠١ ـ الابيوردي : نسبة الى ابيورد بلدة بخراسان •

١٠٢ ـ الآجري : نسبة الى عمل الآجر وبيعه أو نسبة الى درب الآجر ببغداد •

١٠٣ ـ الآدمي : نسبة الى آدم ، ولعله اسم لبعض اجداد المنتسب اليه •

١٠٤ ـ الأرموي : نسبة الى ارمية من بلاد اذربيجان •

١٠٥ ـ الآمدي : نسبة الى « آمِد » وتكتب احياناً « حامد » وهي Amida عند الرومان من ديار بكر في اقليم الجزيرة وتسمى أيضاً « قره‌آمد » لأن حجارة بنائها سود •

١٠٦ ـ الايجي : نسبة الى ايج بلد بفارس من كورة دارأبجرد •

١٠٧ ـ الباتِنّي : نسبة الى باب الباتني وهو من أبواب شارع دار الخلافة الممتد من باب الغَرَبة الى باب المراتب بموازاة دجله وقد يكون شارع المستنصر اليوم •

١٠٨ ـ الباغبان : نسبة الى حفاظ « الباغ » وهو البستان وقد حرفت الكلمة اليوم الى « باغوان » •

١٠٩ ـ الباقلاني : نسبة الى الباقلاء وبيعها •

١١٠ ـ البانياسي : نسبة الى بانياس من بلاد الشام •

١١١ ـ البَتّي : نسبة الى البت موضع من نواحي البصرة •

١١٢ ـ البوشنجي : نسبة الى بوشنج أو بوشنك وهي بلدة على ٧ فراسخ من هراة وقد تعرّب فيقال فوشنج •

١١٣ ـ البغوي : نسبة الى بغ من بلاد خراسان •

١١٤ ـ البوقي : نسبة الى بوق قرية من أعمال انطاكية •

١١٥ ـ البيهقي : نسبة الى بيهق وهي قرى مجتمعة بنواحي نيسابور •

(تاريخ علماء المستنصرية ج ٢ م ١٧)

١١٦ ـ التاهرتي : نسبة الى تاهرت بافريقية .

١١٧ ـ التِّرمذي : نسبة الى تِرْمِذ مدينة قديمة على نهر بلخ وهو جيحون .

١١٨ ـ الحَصْكَفي : نسبة الى حصن كيفا وهي مدينة من ديار بكر .

١١٩ ـ دير الجاثليق : دير اكليل يسوع قرب الشيخ معروف الكرخي . والجاثليق أو البطريرك أبو الآباء أو رئيس الاساقفة ، وهو رئيس النصارى النساطرة في الشرق .

١٢٠ ـ السُّبْكي : نسبة الى سُبْك العبيد من قرى مصر .

١٢١ ـ السروجي : نسبة الى سروج مدينة بنواحي خراسان .

١٢٢ ـ ابن شاتيل : أبو القاسم ، وأبو الفتح عبيدالله بن عبدالله بن محمد بن نجا بن شاتيل البغدادي الحنبلي المتوفى سنة ٥٨١هـ .

١٢٣ ـ العُبادي : نسبة الى عباد بن ضبيعة بن قيس بن ثعلبة أو الى عُبادة وهم حي من العرب كثير عددهم نزلوا على الفرات . أو هي نسبة الى عُبادة بن الصامت .

١٠٤ ـ القُدوري : شيخ الحنفية بالعراق توفي ببغداد سنة ٤٢٨هـ .

١٢٥ ـ النهر قَلَّي : نسبة الى نهر القلائين محلة ببغداد الغربية .

١٢٦ ـ اليُونيني : نسبة الى يُونين من قرى بعلبك .

١٢٧ ـ الانماطي : نسبة الى الانماط جمع النمط وهو الفراش يبسط للجلوس عليه . والانماطي : بائعها أو صانعها .

١٢٨ ـ الوقاياتي : نسبة الى الوقايات : مفردها الوقاية وهي المقنعة ويستعملها العامة عندنا « المجنعة » بقلب القاف جيماً . ويراد بها من يبيعها أو من يصنعها .

١٢٩ ـ المعدني : نسبة الى المعدن . ومنه شرف الدين ذو النون بن احمد بن محمد بن فضلان المعدني مؤلف الخطب المعدنية المشهور خدم بها المستنصر بالله وأهداها اليه .

١٣٠ ـ الغَرَبي : نسبة الى باب الغَرَبة محلة ببغداد .

١٣١ ـ البَوْشِي : نسبة الى بَوْش احدى قرى الصعيد بمصر .

١٣٢ ـ النيلي : نسبة الى بلد النيل مدينة قرب الحلة .

١٣٣ ـ الجواربي : ويقال الجوربي وهو الذي يبيع الجوارب او يصنعها.

١٣٤ ـ الحُرْفي : بياع البزور .

١٣٥ ـ الخزفي : نسبة الى ساباط الخزف ببغداد .

١٣٦ ـ الحَريمي : نسبة الى الحريم الطاهري في الجانب الغربي من بغداد به منازل طاهر بن الحسين وآله . وكان من لجأ اليه أمِن فسمّي بالحريم .

١٣٧ ـ الجوشني : من يعمل الجوشن وهو الدرع .

١٣٨ ـ الشروطي : نسبة الى الشروط ، والمدير هو الذي يدير السجلات التي حكم بها القاضي على الشهود حتى يكتبوا شهادتهم عليها .

١٣٩ ـ الدَّرْبي : نسبة الى درب وهو موضع ببغداد .

١٤٠ ـ الدورقي : نسبة الى لبس القلانس الدورقية . وكان النساك يسمون : الدوارقة وكان يقال لمن يتزهد : الدورقي لانه يحمل دورقاً للوضوء . وعمر الدورقي وزير اقبال الشرابي كان قد عينه في تدبير أموره وأمور جنده لكفايته . وهو الذي بنى له المدرسة الشرابية بواسط .

١٤٠ ـ الشعيري : نسبة الى باب الشعير ببغداد .

١٤١ ـ العَتّابي : نسبة الى نسج العتابي وهو نسيج ملون من القطن والحرير يعمل ببغداد ، ونسبة الى دار عتاب محلة ببخارى . أو الى العتّابية احدى محال بغداد الغربية .

١٤٢ ـ الجَبَلي : من جَبَل بين بغداد وواسط .

١٤٣ ـ البوري : نسبة الى بُورَى « بالقصر » قرية بقرب عُكْبرا .

١٤٤ ـ الجبابي : نسبة الى بيع الجِباب .

١٤٥ ـ الكَلاباذي : نسبة الى كلاباذ محلة كبيرة ببخارى ، ومدينة قرب سمرقند ، ومحلة بنيسابور .

١٤٦ ـ المرندي : نسبة الى مَرَنْد من بلاد اذربيجان .

١٤٧ ـ الكاغدي : نسبة الى الورق وبيعه .

١٤٨ ـ البَسْطامي : نسبة الى بَسْطام بلدة قديمة بقومس .

١٤٩ ـ السهلية : نسبة الى الحسن بن سهل . والسهلية مقبرة كانت عند جامع السلطان في محلة « العلوازية » اليوم .

* * *

١٥٠ ـ التَبّان : نسبة الى بيع التبن .

١٥١ ـ البزّار : نسبة الى عمل بَزْر الكتان زيتاً بلغة البغداديين . والبزْر : وهو حب الكتان يستعمل وقوداً للسُرُج .

١٥٢ ـ النخّاس : من النخس وهو بيع الدواب . والنخاس ينخس الدابة لتسرع .

١٥٣ ـ الخَمّار : نسبة الى بيع خُمُر النساء .

١٥٤ ـ الوتّار : القوّاس .

١٥٥ ـ الورّاق : الناسخ .

١٥٦ ـ الحلاّء : المُزَوِّق .

١٥٧ ـ الزجّاج : الذي يخرط الزجاج .

١٥٨ ـ المُرَخِّم : من يعمل الرُخام .

١٥٩ ـ البَيِّع : هو الدلاّل الذي يتولى البياعة والتوسط في الخانات بين البائع والمشتري من التجار للأمتعة .

* * *

١٦٠ ـ الأُرْدو : كلمة مغولية معناها : الفيلق والمعسكر .

١٦١ ـ ايلچي : السفير ، والرسول والغلمان الذين كان المغول يتخذونهم للمراسلة .

١٦٢ ـ التمغات أو الطمغات : الرسوم والضرائب على الاموال التجارية . وهي الختم والتوقيع ايضاً .

١٦٣ ـ الطواشي : الخصي ، المملوك .

١٦٤ ـ خواجة : صاحب ، ملك ، واستاذ ومؤدب .

١٦٥ ـ الفرمان : كالتوقيع او التقليد وهو الأمر الملكي او الامر السامي •
١٦٦ ـ القاآن أو الخاقان : الملك الاعظم •
١٦٧ ـ آخور : اصطبل •
١٦٨ ـ پير : شيخ •
١٦٩ ـ خَوَنْد : صاحب ، ملك •
١٧٠ ـ درگاه : سُدَّة ، عتبة •
١٧١ ـ الدويدار او الدواتدار : حامل الدواة الكبير •
١٧٢ ـ سرهنك : رئيس في الجيش •
١٧٣ ـ شاه : سلطان •
١٧٤ ـ شهزادة : ابن السلطان •
١٧٥ ـ سر خيل العسكر : قائد الفرسان •
١٧٦ ـ الجمدار : الشخص الذي يُلبس السلطان أو الأمير ثيابه •
١٧٧ ـ الكُرازدار : الكراز : كوز ضيق الرأس يوضع فيه الماء •
والكُرازدار : من يحمل الكُراز •
١٧٨ ـ الرنك : يراد به العلامة والشعار ولونهما • والجمع : رنوك ولعلها مأخوذة من الكلمة العربية « رونق » • ويكون الرنك على هيئة كأس أو سيف أو دواة أو زهرة أو وردة أو حيوان أو طير أو كتابات في العمائر أو الثياب وقد أخذ الأوربيون الرنوك من المسلمين وأصبح لها عندهم تقاليد يتوارثونها •
١٧٩ ـ الرَّوْشن : الطُّنُف أو المنظرة أو ما يعرف اليوم بالبالكون •
١٨٠ ـ الربعات : اجزاء القرآن الكريم •
١٨١ ـ الحجرات : تكون من الدار في الطابق الاسفل •
١٨٢ ـ الغرفات : تكون من الدار في الطابق الاعلى •
١٨٣ ـ الرواق : الصحن تحيط به الاواوين المزخرفة وجوهها وبطونها ، والحجرات والغرفات المزخرفة اعالي ابوابها •
١٨٤ ـ السُدَّة : العرش والكرسي •

١٨٥ ـ الحَيْص بَيْص : شاعر عربي فحل أصله من بني تميم واسمه سعد بن محمد بن الصيفي ابو الفوارس الشافعي • توفي ببغداد سنة ٥٧٤هـ وكان له أخ يلقب بـ«هرج مرج» واخت لقبها مجان بغداد بـ « دخل خرج » •

١٨٦ ـ حاجب الباب : يجلس على مخدة • والنائب لا يجلس على مخدة •

١٨٧ ـ كان وكان : ضربٌ من الشعر اخترعه اهل بغداد هو والموالـيا في أيام العباسيين فيه معان رائعة •

١٨٨ ـ الحِسْبة : الأمر بالمعروف والنهي عن المنـكر • والمحتسب من يقوم بذلك • وقد جاءت أعماله مفصلة في كتب الحسبة او الاحتساب •

١٨٩ ـ جامع القصر : جامع الخليفة العباسي ببغداد مضاف الى قصر التاج مقر الخلفاء العباسيين في دار الخلافة ، ولـم يبق من الجامع الا منارته المعروفة بمنارة سوق الغزل •

١٩٠ ـ السلحدار : صاحب السلاح او حامله • وقد أصبح لقباً لمن يقود سرية من الفرسان •

١٩١ ـ المُخَلِّص : يقال لمن يخلص الذهب من الغش •

١٩٢ ـ الجُنب والجنائب : جمع جنيبة ، الخيل تقاد الى جانب الفارس •

١٩٣ ـ الروايا : جمع الراوية وهي المزادة فيها الماء ، أو البعير ، والبغل ، والحمار يستقى عليه •

١٩٤ ـ تروَّى : استقى •

١٩٥ ـ يوم التروية : هو اليوم الثامن من ذي الحجة سُمِّي كذلك لأن الحاج كانوا يرتوون فيه من الماء لما بعدُ •

١٩٦ ـ عرّف : وقف بعرفات •

١٩٧ ـ التعريف : الوقوف بعرفات •

١٩٨ ـ يوم عرفة : هو اليوم التاسع من ذي الحجة •

١٩٩ ـ عرفات : موقف الحاج في اليوم التاسع من ذي الحجة على اثني عشر ميلاً من مكة •

٢٠٠ ـ حصن كَيْفا : بلدة وقلعة على دجلة بين آمد وجزيرة ابن عمر وكان على دجلتها قنطرة عظيمة من طاق واحد يكتنفه طاقان صغيران .

٢٠١ ـ الحِصْني : نسبة الى حِصْن ولعله حِصن منصور غربي الفرات من أعمال ديار مضر . وهو منسوب الى منصور بن جَعْوَنة العامري القيسي . والحِصني أيضاً نسبة الى حصن مسلمة بن عبدالملك بن مروان في الجزيرة بين رأس عين والرقة .

٢٠٢ ـ الأردهني نسبة الى اَرْدَهْن قلعة حصينة من أعمال الري .

٢٠٤ ـ الصَرصري : نسبة الى صَرْصَر . وصَرْصَر قريتان على ضفة نهر عيسى ببغداد الغربية ، وهما صَرْصَر العليا وصَرْصَر السفلى .

٢٠٥ ـ الجَعْبَري : نسبة الى جَعْبَر ، قلعة على الفرات بين بالس والرقة قرب صِفّين .

٢٠٦ ـ جاجَرْم : بلدة بين نيسابور وجُوَين وجرجان ينسب اليها جماعة من أهل العلم في كل فن .

٢٠٧ ـ السَّلْمي : نسبة الى سَلْم محلة باصبهان .

٢٠٨ ـ البروجِردي : نسبة الى بروجِرد بلدة بين همذان والكَرَج .

٢٠٩ ـ الزُبْدي : من يبيع الزبد أو يصنعه .

٢١٠ ـ الحضرات البليقية : الولائم الكثيرة الفريدة .

٢١١ ـ النَّرسي : نسبة الى النرسى وهو من انهار الكوفة .

٢١٢ ـ اِسْعِرْد أو سِعِرْت : مدينة صغيرة خصبة في أرض الجزيرة الفراتية المتكونة من ديار ربيعة ومضر وبكر . وتشتهر سِعِرْت بالحبة الخضراء التي تجلب منها الى الموصل .

٢١٣ ـ الصَيْقل : من يصقل السيف والمرآة وغيرهما .

٢١٤ ـ القِيان : مفردها قَيْنَة وهي المغنية .

٢١٥ ـ المُقين : صاحب القيان . ذكر الخطيب البغدادي « ج ١١ ص ٦٦ »

قول أحدهم : « بليت بابنٍ لي حدث يتقاين ، ويتلف كل ما يظفر به من مالي في القيان عند فلان المقين » .

٢١٦ ـ المزّوق : من التزويق وهو التجميل . ولعل كلمة « موازبيك » الفرنجية مأخوذة من « مزوّق » العربية .

٢١٧ ـ بنو برجم : من قبيلة الايواقية أو الايوائية .

٢١٨ ـ الفاروقي نسبة الى فاروق احدى قرى اصطخر . وأبو بكر الفاروثي الشافعي مدرس المستنصرية والنظامية ببغداد لعله الفاروقي من فاروق وليس من فاروث .

٢١٩ ـ تيمية : جدة مجد الدين بن تيمية وكانت واعظة ببلدها .

٢٢٠ ـ محيي السنة : أبو محمد الحسين بن مسعود بن محمد الفرّاء البغوي المروّروذي المتوفى سنة ٥١٦هـ وهو مؤلف كتاب المصابيح ، ومعالم التنزيل ، وشرح السنة ، ومشكل القرآن . وكان من كبار الفقهاء والمحدثين .

٢٢١ ـ رأس المشيئة ولعلها « المشيبة » لأنها باللغة العبرية « روش يشيبا » .

مراجع المصطلحات

المشتبه للذهبي

اللباب في تهذيب الانساب لابن الاثير .

تذكرة الحفاظ للذهبي

بغية الوعاة للسيوطي

تاج العروس للزَّبِيدي

الصحاح للجوهري

القاموس المحيط للفيروزابادي

صبح الاعشى للقلقشندي .

المُعَرَّب للجواليقي

أساس البلاغة للزمخشري

لسان العرب لابن منظور

الالفاظ الفارسية المعرَّبة لأدي شِير

الفهارس

ان الفهارس المفصلة للكتاب لا تقل أهمية عن تأليفه ، وان قيمتها لتبرز في اظهار قيمة الكتاب • ومن ثم كانت الفهارس تستلزم التحقيق والتدقيق البالغين وبخاصة عندما تتشابه الاسماء والكنى والألقاب • ولذلك بذلنا جهداً مضنياً في عمل هذه الفهارس الفنية • وقد جعلناها متعددة ، ومتنوعة ليسهل الرجوع اليها في البحوث المختلفة •

وقد عنينا بتراجم الأشخاص وشرح الامكنة والكتب فكتبنا بحرف كبير اسود كل رقم وردت فيه ترجمة مفصلة سواء كانت للأشخاص أم للاماكن أم للكتب ، ولم نغفل في الوقت نفسه الارقام الأخرى التي وردت فيها تلك الأسماء والاماكن والكتب في المتون والهوامش والشروح •

وقد اعتمدنا في عمل هذه الفهارس على الاسم احياناً أو الكنية أو اللقب أحياناً أخرى مستندين في ذلك الى أكثرها ذيوعاً وانتشاراً فاستعملنا « الاسم مرة » وفضلنا استعمال كلمة « ابن » أو « أبو » أحياناً • واستعملنا أحياناً أخرى « الاسم » وكلمة « ابن » أو « أبو » والاسم معاً •

وكثيراً ما أحلنا القارىء بكلمة « **راجع** » الى بعض الاسماء الاكثر ذيوعاً عند تكرر الشهرة ، واللقب ، والكنية في الاسم الواحد لئلا يفوت القارىء شيىء مما ورد عن ذلك الشخص الذي يراد استقصاء البحث عنه •

وقد حاولت الا أغادر اسماً عَلَماً الا ذكرته باسمه أو لقبه أو جمعت بين اسمه ولقبه أو بين اسمه وكنيته أو بين لقبه وكنيته أو بين اسمه واسم أبيه ، أو استعملته مضافاً الى أبيه أو جده أو اسرته أو حرفته أو مذهبه أو مكان سكناه من حي أو محلة أو قرية أو بلدة أو قطر • وقد جعلت ذلك كله بحسب الحروف الهجائية • ولئن فاتني شيء من الترتيب الدقيق في هذه الحروف فان اهتداء القارىء الى ذلك أمر سهل • ومن الله التوفيق •

الفهرس الحضاري

يشتمل هذا الفهرس على ٨٦٠ مصطلحاً ولفظاً حضارياً للثقافة والعلوم ، والآداب والفنون والمساكن والملابس والاطعمة والاشربة والحلي والطيب .. ، وما الى ذلك مما يوضح أهمية هذا الكتاب ويبرز اصالة الحضارة العربية . وقد رتبناه بحسب الحروف الهجائية مشيرين الى أغلب الصفحات التي وردت فيها هذه الالفاظ والمصطلحات . وقد اكتفينا بالرمز (ج ٢) الى ما ورد منها في الجزء الثاني من هذا الكتاب اما ما ورد منها في الجزء الأول فلم نر حاجة الى وضع الاشارة (ج ١) بعدها .

ـ أ ـ

١ ـ الاباحية ١٦٦

٢ ـ الابلطة ١٨

٣ ـ الاتجار في الكتب ١٧٤ ج٢ ص ٩٠

٤ ـ اثبات الفقهاء ٤٥ ، ٩٦ ، ١٩٥ ، ٢٦١ ، ٢٦٣ ، ٢٦٦ ، ٢٦٧ ، ٢٨٥

٥ ـ أثّر الآثار الحسنة ، ٤٥

٦ ـ الأثر ٢٠

٧ ـ الاثقال ج٢ ص ١٨٤ ، ٢٤٠

٨ ـ الاخبار والاخباريون ١٨

٩ ـ أثواب الأطلس ج٢ ص ٢١٦

١٠ـ الاجازات ٥٥ ، ٩٢ ، ١٢٢ ، ١٥١ ، ١٦٣ ، ١٦٦ ، ١٦٨ ، ١٨٢ ، ١٨٣ ، ١٩٠ ، ٢٠١ ، ٢١٣ ، ٢١٦ ، ٢٦٣ ، ٣٢٣ ، ٣٢٩ ، ٣٣٣ ، ٣٤٥ ، ٣٥٩ ج٢ ص ٧٧ ، ٧٨ ، ٩١ ، ١٠٢ ، ١٠٣ ، ١٠٨ ، ١٢٩ ، ١٣٧ .

١١ ـ اجراء الجرايات ٤٥

١٢ ـ الاجزاء ١٦٣ ، ٣٣٢ ، ٣٣٣ ، ٣٤٧ ، ٣٧٧

١٣ ـ الاجماع ٢٣

١٤ ـ الأحباس ٩١

١٥ ـ الاحتساب ١٨٤
١٦ ـ الاحرام ٢٤١
١٧ ـ الاحسان ج٢ ص٢٣
١٨ ـ الاحكام الشرعية ٢٣
٢٠ ـ أخبار الآحاد ٣٣٢
٢١ ـ الاختصاص ١٣٤ ، ١٥٥ ج٢ ص ٧٢
٢٢ ـ الاداء ٣٠٧
٢٣ ـ الادب الموروث والمكتسب ١٥٠
٢٤ ـ الادبيات ج٢ ص ٦١
٢٥ ـ آدر المضيف ٨٢
٢٧ ـ الادلة ٢٣
٢٨ ـ الادوار ٢٦٧
٢٩ ـ الادوية ٣٨٨ ، ٣٨٩ ج٢ ص ٩٥
٣٠ ـ ادرار الاخباز ٤٥ ، ٩٨ ج ٢ ص ١٨٤
٣١ ـ الاذكار ١٩٩
٣٢ ـ ارباب الاحوال ٢٠٧ ، ٣٨٩
٣٣ ـ ارباب الدولة ١٩٥
٣٤ ـ ارباب الرسوم ٢٥٠
٣٥ ـ ارباب الطريقة ٨٨
٣٦ ـ ارباب المشاهرات ٥٧
٣٧ ـ أرباب المعايش ٢٠٨
٣٨ ـ ارباب المناصب ١٦١
٣٩ ـ ارباب الوقف ٥٨ ، ٩٦ ، ٩٨ ، ج٢ ص ٤٠
٤٠ ـ الارجوزة ١٣٨
٤١ ـ الارباع ١٠٩ ، ١١٠ ، ٢٦٢
٤٢ ـ الارتفاع «الواردات» ج٢ ص ١٧٠
٤٣ ـ الارتفاق ٢٠٦ ، ٢٠٨

٤٤ ـ الأروقة ١٠٩ ج ٢ ص ١٢٣
٤٥ ـ الأريحية ج٢ ص ١٠١
٤٦ ـ الازر العسلية ٢٠٩
٤٧ ـ الاستاذ ١٣٤ ج٢ ص ١٣ ، ١٣٤
٤٨ ـ أستاذ دار الخلافة ٤٢ ، ٨٠ ، ٨٥ ، ١٦١ ج٢ ص ٩٩ ، ١٥٥ ، ١٦٧
٤٩ ـ الاستحضار ١٨٠
٥٠ ـ الاستدلال ج٢ ص ١٩٤
٥١ ـ الاستسقاء ١٦٨ ، ٢١٦
٥٢ ـ الاسترفاد ج٢ ص ٩٢
٥٣ ـ الاسترهان ج ٢ ص ٩٢
٥٤ ـ الاستشهاد ٢٦٣ ، ج٢ ص ٨٥ ، ٨٨
٥٥ ـ الاستفتاء ج٢ ص ١٨٣ ، ٢٤٠
٥٦ ـ الاسجال ٢٥٠
٥٧ ـ الاسفار ١٩
٥٨ ـ الاسناد وعلو الاسناد والاسناد العالي ٥٤ ، ١١٥ ، ٣٢٠ ، ٣٢٣ ، ٣٢٩ ، ٣٤٤ ، ٣٤٩ ، ٣٥٦ ، ٣٥٧
٥٩ ـ الاِسماع ٣٢٣
٦٠ ـ الاشتغال ١٧٠ ، ١٧٥ ، ١٨٤ ، ١٨٦ ، ٢٤٢ ، ٢٤٦ ، ٢٥٩ ، ٣٢٨ ، ٣٧٢ ، ج٢ ص ١٣٤ ، ٢١٠
٦١ ـ اِشراف الخزانة ٩٦
٦٢ ـ الاشربة ٥٨ ، ٣٨٨ ، ٣٨٩ ج٢ ص ٩٥
٦٣ ـ الاِشغال ١٧٥ ، ٢٤٧ ، ٢٥٣
٦٤ ـ الاشعرية ٤٢
٦٥ ـ الاصحاب ١٧١ ، ١٩٩ ، ٢٠٥ ، ٢١٦
٦٦ ـ الاصطبلات ١١٠
٦٧ ـ الأصل ٢٨
٦٨ ـ الأصول ١٣٢ ، ١٣٦ ، ١٤٤ ، ١٥١ ، ١٦٧ ، ١٧٣ ، ٢٠٦ ، ٢١٣ ،

٢٣١ ، ٢٣٢ ، ٢٣٧ ، ٢٤٨ ، ٢٥٩ ، ٢٨٤ ، ج٢ ص ٢٢ ،
٢١٠
٦٩ ـ الأُطم ١٨
٧٠ ـ الاعادة ٩ ، ١٣٥ ، ١٦٧ ، ٢١١ ، ٢٣٢ ، ٢٣٣ ، ٢٣٩ ، ٢٤١ ، ٢٤٨ ،
٢٥٠ ، ٢٥٩ ، ٢٦٣ ، ٢٨٦ ، ٢٩٢ ، ٣٢١ ، ٣٨٠ ، ٣٩٥
ج ٢ ص ٢٣ ، ١١٦ ، ١٥٨
٧١ ـ الاعتذار ج٢ ص٢٠
٧٢ ـ الاعتراض ج٢ ص ١٩٤ ، ١٩٥
٧٣ ـ الاعتقال ١٩١ ج٢ ص ٧٢ ، ٢٤٦
٧٤ ـ الاعتكاف ٣٧١
٧٥ ـ الاعتمار ٢٨١
٧٦ ـ الأَعراق ج٢ ص ١٠١
٧٧ ـ الاعلام ٣٣٤ ج٢ ص ١٩٦
٧٨ ـ الاعمال الديوانية ١٨٦
٧٩ ـ الاعيان ج٢ ص ٢٠
٨٠ ـ الاغذية ٨٩
٨١ ـ الافادة ٩ ، ٣٢١ ، ٣٢٣ ، ٣٦١ ، ٣٧١ ، ٣٧٢ ، ٣٧٩ ، ٣٨٠ ج٣ ص
٢٣ ، ٩٨
٨٢ ـ الافانين ج٢ ص ١٧
٨٣ ـ الافتاء ١١٥ ، ١٨٦ ج٢ ص ٢٣
٨٤ ـ الافك ج ٢ ص ٢٠٠
٨٥ ـ الاقداح ٢٧١ ، ٢٧٣
٨٦ ـ الاقراء ٦٢ ، ٢٤١ ج٢ ص ٢٣ ، ٢٠٤
٨٧ ـ الاقضية والاحكام ج١ ص ١٣٥
٨٨ ـ الاقواس ج٢ ص ٤٠
٨٩ ـ الاكابر ١٨٥
٩٠ ـ الاكحال السائلة ٥٨ ، ٣٥٨

٩١ ـ الاكسية ٨٩
٩٢ ـ أكياس الحرير ج٢ ص ٨٣
٩٣ ـ الآلاء ج٢ ص١٧
٩٤ ـ الآلات ٢٧١ ، ٣٦٧
٩٥ ـ الالبان ج٢ ص ٣١
٩٦ ـ الالحاد ١٦٦
٩٧ ـ الحاق الاحفاد بالاجداد ٣٢٢ ، ٣٢٧
٩٨ ـ الحاق الاصاغر بالاكابر ٣٢٢
٩٩ ـ الالواح ١٤
١٠٠ـ الأَلزام ج٢ ص ١٩٣
١٠١ـ امارة الحديث ٣٢٢
١٠٢ ـ الاملاء ج ٢ ص ١٠١
١٠٣ ـ الامالي ٣٥٢
١٠٤ ـ الامامة ٢٣٢ ، ٢٤١ ، ٢٦٣ ، ٣٦٧ ، ٣٩٥ ج ٢ ص ٤٧
١٠٥ـ الامام ج٢ ص ٤٣
١٠٦ ـ الامان ج٢ ص ١٦ ، ٢١٦
١٠٧ ـ الانساب ج ٢ ص ١٥١
١٠٨ـ الاندية ج٢ ص ٦٢
١٠٩ـ الانامل ١٦٢
١١٠ـ الانشاء ٢٦٥ ، ٢٦٦
١١١ـ الانظمة ج٢ ص ٦٣
١١٢ ـ الانشاد ٢٥٦
١١٣ ـ الانواء ج٢ ص ٣١
١١٤ ـ الانهاء ٨٥
١١٥ـ الاوامر الشرعية ٧٦
١١٦ـ الاواوين المتقابلة والمتصالبة ٣٨ ، ١١٣
١١٧ ـ اوعية العلم ج ٢ ص ١٣٠

١١٨ـ الاوقاف ٩ ج٢ ص ٩١ ، ٩٣
١١٩ـ الاولياء ج ٢ ص ٧٢
١٢٠ـ الأهبة ١٥٢ ، ٢٥٠
١٢١ـ أهل الجاهات ٢٢٩
١٢٢ـ أهل السنة ١٩٦
١٢٣ـ أيام الناس ج٢ ص ٩٠ ، ٩٤
١٢٤ـ الايثار ج٢ ص ١٤٩
١٢٥ـ الأَيمان ج ٢ ص ٢١٥
١٢٦ـ الإِيمان ١٦٤ ، ١٦٥ ج ٢ ص ١٦ ، ٢١٥
١٢٧ـ الايراد ٢٥٦ ، ٣٧١
١٢٨ـ الايوان ٢٢ ، ٢٣ ، ١٠٩ ، ٣٠٢ ، ٣٠٣ ، ٣٨٧ ج٢ ص٤١ ، ١٩٤ ، ١٩٥ ، ١٩٦ .

ـ ب ـ

١ ـ البِدعة ٢٤٧
٢ ـ البر المتقبل ٢٠٧
٣ ـ البراذع ٢٠٩
٤ ـ البراطيل ٢٠٦
٥ ـ بِركة المستنصرية ٩٥
٦ ـ البروج ١٨
٧ ـ البزر ٢٦٢
٨ ـ البساط ١١٢ ، ٢٦٢
٩ ـ البشارات ج٢ ص ٢١٧
١٠ ـ بَقْيار ٧٩ ، ٢٣٢
١١ ـ البلاغة ١٣٦
١٢ ـ البيان ١٣٦ ، ٢٢٧ ، ٢٥١ ، ج٢ ص ٢١٠
١٣ ـ البيزرة ج٢ ص٣١
١٤ ـ البيطرة ج ٢ ص٣١

١٥ ـ بيوت الطلبة ١١٠
١٦ ـ بيوتات الخواص والعوام ٤٢
١٧ ـ البينة ٢٥٠

ـ ت ـ

١ ـ التَّأَبُّد ١٧٦
٢ ـ التاريخ ١٨ ، ١٧٩ ، ١٨٤ ، ٢٦٥ ، ٣٢٥ ، ٣٣٤ ، ٣٦٣ ج٢ ص ٧٥ ، ٧٦ ، ٧٧ ، ٩٠ ، ٩١ ، ٩٤ ، ٩٦ ، ٩٨ ، ١٠٥ ، ١٠٦ ، ١٠٩
٣ ـ تبطح المياه ١١٩
٤ ـ التبنيد ٩٥ ج٢ ص ٢٤٠
٥ ـ التبويب ج ٢ ص ٦٤
٦ ـ التثقيل والتثقيلات ١٠٠ ج ٢ ص ٧٢
٧ ـ التجاحد ج٢ ص ٢١٥
٨ ـ التجرد ٢٥١
٩ ـ التجليد ٢٨٦ ج٢ ص ٨٣ ،
١٠ ـ التجمل ج٢ ص ١٥٠
١١ ـ التجويد ٣٠١
١٢ ـ التحديث ١٦٤ ، ١٦٧
١٣ ـ التحريف والتصحيف ج٢ ص ٢٣٦
١٤ ـ التحصيل ١٩٦ ، ٢٨٤
١٥ ـ التخريج والتخاريج ٣٣٢ ، ٣٤٧ ، ٣٧٩ ج ٢ ص ١٠٦
١٦ ـ التذهيب ج٢ ص ٨١
١٧ ـ التِرْب والاتراب ٢٨٤
١٨ ـ التربة ٣٤ ، ٩٣ ، ١٤٩ ، ١٦٠
١٩ ـ الترتيب ٢١٥ ، ٢٦١ ، ٢٨٧ ، ٢٩١ ، ٣٨٤ ، ج٢ ص ٢٥ ، ١٦٧
٢٠ ـ التردد والملازمة ٨١ ج٢ ص ١٥ ، ٨٢ ، ٩٧ ، ١٠٣ ، ٢١١
٢١ ـ ترس ذهب ١٥٥ ، ١٦١

٢٢ ـ التَّرسّل من الديوان ١٥٦
٢٣ ـ الترسل في الكتابة ٢٤٧ ، ج٢ ص ٦١ ، ٨٥
٢٤ ـ التركات ٢٧ ، ٩٨ ج٢ ص٣٢ ، ٣٣ ، ٧١
٢٥ ـ التساعيات ج ٢ ص ٢٠٥
٢٦ ـ التزويق ج ٢ ص ٨١
٢٧ ـ التسديس ج٢ ص ١٤٦
٢٨ ـ التسري ٢٦٤
٢٩ ـ التشاغل ٢٨٥
٣٠ التشريح ج٢ ص ٣١
٣١ ـ التشوف ١٩٩
٣٢ ـ التشيع ٣٣٩ ، ٣٧٦
٣٣ ـ التصانيف ١٢٨ ، ١٣٠ ، ١٣١ ، ١٤٤ ، ١٤٥ ، ١٦١ ، ١٦٥ ، ١٧٢ ، ١٨٧ ، ١٨٩ ، ١٩٥ ، ١٩٦ ، ٢٦٠ ، ٢٤٢ ، ٣٢٥
٣٤ ـ التصدر ١١٦ ج ٢ ص٢٣
٣٥ التصّرُف ٨٢ ، ٢٧٨ ج٢ ص ١٥ ، ٩٧
٣٦ ـ التصوف ١٩٩
٣٧ ـ التصوير ج٢ ص ٨١
٣٨ ـ التطبيق ٩٥
٣٩ ـ التعبير ٢٤٣
٤٠ ـ التعليق والتعليقة ١٩٥ ، ٣١٥
٤١ ـ التعفف ٣٥٦
٤٢ ـ التعهد او الخدمة الممتازة ٥٧ ، ٢٦٢ ٣٢٠ ،
٤٣ ـ التغليظ ج٢ ص ١٥٠
٤٤ ـ التفرد ٣٥١ ، ٣٥٦ ج ٢ ص ١٣ ، ١٣٥ ، ١٥٥
٤٥ ـ التقاضي ١٠١
٤٦ ـ تقاليد السلطنة ١٥٣ ، ١٥٤ ، ١٦١

٤٧ ـ تقبيل الارض ج٢ ص١٤٥ ، ١٩٤ ، ٢١٦ ، ٢١٧
٤٨ ـ تقبيل باب النوبي ج٢ ص ١٦٠
٤٩ ـ تقبيل العتبة ج ٢ ص ١٨٢ ، ١٩٦
٥٠ ـ تقبيل اليد ج٢ ص ١٩٤
٥١ ـ التقدم ٢٤٥ ، ٢٥٤ ، ٢٩٠ ج٢ ص ١٥
٥٢ ـ التقسيطات ١٠٠
٥٣ ـ تقويم الابدان ٢٧ ج٢ ص ٣٢
٥٤ ـ التلاوة ٢٤٢ ، ٣٠٧ ، ٣٠٩ ، ٣٥٦ ، ٣٧١ ج ٢ ص ٢٠٤
٥٥ ـ التلقين ج ٢ ص ٩٩
٥٦ ـ التمصير ٢٩٢
٥٧ ـ التمغات ج٢ ص ١٨٤ ، ٢٤٠
٥٨ ـ التموّل ج٢ ص ٢١٦
٥٩ ـ التناصف ج٢ ص ٢١٥
٦٠ ـ التناظر ١١٢
٦١ ـ التنبيت ١٧٦
٦٢ ـ التواجد ٩٩
٦٣ ـ توريث ذوي الارحام ٧٧
٦٤ ـ التوريق ٢٩٤ ج٢ ص ٧٠ ، ٩٠ ، ٩١ ، ١٠٥ ، ١٣٦
٦٥ ـ التوسيط « قتله توسيطاً » ٩٨
٦٦ ـ التحصيل ١٩٦ ، ٢٨٤
٦٧ ـ التوقيع أو التقليد ١١٥ ، ١٥٠ ، ١٦١ ، ٢٠٠
٦٨ ـ التولية ٩
٦٩ ـ التهاون ٣٧٧
٧٠ ـ التهجد ٢٤١ ، ٣٧١
٧١ ـ التيمم ١٧٣

ـ ث ـ

١ ـ الثبت والاثبات ج٢ ص ٢٤ ، ١٣٨

٢ ـ الثراء ج٢ ص ١٣٩
٣ ـ الثقات ٣٥٠
٤ ـ الثلاثيات ١٥٠ ج٢ ص ٢٠٥
٥ ـ الثمانيات ٣٢٣ ، ٣٢٤ ، ٣٧٨
٦ ـ الثنائيات ج٢ ص ٢٠٥
٧ ـ الثوب المُنَيَّر ٧٩
٨ ـ ثياب السواد ١١٢

ـ ج ـ

١ ـ الجامعة ٢١ ، ٢٧ ، ج٢ ص ٢٣٩
٢ ـ جبة سوداء مذهبة ج٢ ص ١٩٤
٣ ـ الجبر ١٨٦ ج٢ ص ٣١ ، ٣٤ ، ١٣٤
٤ ـ الجد ج٢ ص١٧
٥ ـ الجدل ١٥٣ ، ١٨٤ ، ٢٣١
٦ ـ الجرايات ٣١ ، ١٠٦ ، ١١٠ ، ١١٦ ، ٢٦١ ، ٢٦٢ ، ٣٢٠ ، ٣٨٩ ج٢ ص ٩٢ ، ١٤٦
٧ ـ الجريب ج٢ ص ١٦٨ ، ١٦٩ ، ١٧٠
٨ ـ الجزء ١٥٨ ، ١٦٤ ، ١٦٥ ، ١٦٦ ج٢ ص ٢٠ ، ٢٣ ، ٢١٠
٩ ـ الجَزُّ ٢٠٩
١٠ ـ الجُلاّب ج٢ ص ١٥٤
١١ ـ الجلابيب ج٢ ص ١٤
١٢ ـ الجلاجل ٢٠٩
١٣ ـ الجامكية ٢٦١
١٤ ـ الجم ج٢ ص ١٦
١٥ ـ الجمع ج٢ ص١٦ ، ٢٧
١٦ ـ الجناب الارأف ٣٨
١٧ ـ الجوقة ٢٧٠ ، ٢٧١ ، ٢٧٢
١٨ ـ الجوالي ٩٨ ، ١٥٣ ، ٢٠٥ ، ٢٠٦ ج٢ ص ١٣٤ ، ١٥٦

١٩ ـ الجوالون ٣٥٩
٢٠ ـ الجهابذة ٢٠٨ ج٢ ص ١٢٥
٢١ ـ الجهة ٣٨ ، ٢٧٧

ـ ح ـ

١ ـ الحانوت ج٢ ص ٩٥ ، ١٦٧
٢ ـ الحباب ج٢ ص ١٥٤
٣ ـ الحبة ٣٠٤ ، ٣٢٠ ج٢ ص ٣٢
٤ ـ الحَبْر ٣٣٦
٥ ـ الحجاب المنيع ٣٨
٦ ـ الحُجَّاب ج٢ ص ٨٥
٧ ـ الحُجّار ٢٤١ ، ٢٤٢
٨ ـ الحجرات والحجر ٢٦٢ ، ٣٦٧ ج٢ ص ٨٠
٩ ـ الحركة ٣٣٢
١٠ ـ حريم دار الخلافة ٣٢٧
١١ ـ حساب الجُمل ١٧٦
١٢ ـ الحسبة ٨ ، ١٤٩ ، ١٥١ ، ١٥٢ ، ٢٠٤ ، ٢٢٣ ، ٢٤٥ ، ٢٥١ ، ٣٢٦ ، ٣٧٩
١٣ ـ الحشمة ج٢ ص ١٤٧
١٤ ـ الحصة الديوانية ٩٦
١٥ ـ الحُصُر ٧٣
١٦ ـ الحضرات البليقية ٢٦٧
١٧ ـ الحضرة ١٩٧
١٨ ـ الحظائر ١١٠ ج٢ ص ٣٨
١٩ ـ الحفّاظ ج٢ ص ١٣٠
٢٠ ـ الحفظ ٣٧١
٢١ ـ حفي بالطلب ١٧٩
٢٢ ـ الحقيقة ١١٨ ، ١٢٠

٢٣ ـ الحكماء ج٢ ص ٨٩
٢٤ ـ الحكمة ٢٢٥ ، ٢٤٨ ، والحكم ٣٧٢ ج٢ ص ٢٢
٢٥ ـ الحلاوة وأنواع الحلوى ٤٢ ، ٢٦٢ ، ٣٠٤ ج٢ ص١١٧
٢٦ ـ حلقات التدريس ٣٥ ج٢ ص ١٥٢
٢٧ ـ الحمام ٥٧ ، ١٢٦ ، ٢٦١ ، ٣٦٥
٢٨ ـ الحمض ج٢ ص ١٧
٢٩ ـ الحنايا ١١١
٣٠ ـ الحنجرة ٢٧٩
٣١ ـ الحواس ٢٦٤
٣٢ ـ الحواشي ١٨٠ ج٢ ص ٦٣
٣٣ ـ الحواضر ج٢ ص ٨٩
٣٤ ـ الحيل الهندسية ج ٢ ص ٣١

ـ خ ـ

١ ـ الخاتم ج٢ ص ١٣٥
٢ ـ الخانكاهات ٢٩٢
٣ ـ الختم والختمة ٩ ، ١٦٠ ج٢ ص ١٩٤ ، ١٩٦ ، ٢١٧
٤ ـ الختن ١٧٣
٥ ـ الخمس ١٧٣
٦ ـ الخرّاط ٣٥٤
٧ ـ خرّج ١٨٦
٨ ـ خرقة التصوف ١٥٠ ، ٢٩٦ ، ٣٢٦ ، ٣٤٧ ج ٢ ص ٧٥ ، ٨٦
٩ ـ الخزانة ١١ ، ١٢ ، ج٢ ص ٦٧
١٠ ـ خزانة الغلات ١٥٣
١١ ـ الخزاين ج٢ ص ١٤٨
١٢ ـ خزائن الكتب ٤٧ ، ١١٣ ، ٢٥٨ ، ٣١٩ ، ٣٦٧ ج٢ ص ٥٩ ، ٦٠ ، ٦٨ ، ٧٦ ، ٨٣ ، ٩١ ، ١٣١
١٣ ـ الخزينة الخاصة ٧٧

١٤ ـ خزَنة الديوان ٧ ، ٩٠
١٥ ـ الخزن ١١ ، ٦٢ ج٢ ص ٩٢ ، ١٠٧ ، ١٥٠
١٦ ـ خضب بالحناء ج ٢ ص ١٤٧
١٧ ـ الخضرة ٢٦٧
١٨ ـ الخطابة والخطبة ٢٦٣ ، ٣٠٦ ، ٣٦٨ ، ج ٢ ص ٢٠ ، ٣٩ ، ٥٩ ، ١٦١ ، ٢٢٣
١٩ ـ خط الثلث والنسخي والتعليق ج٢ ص ١٠٥
٢٠ ـ الخط المنسوب ١٣٢ ، ١٣٥ ، ١٨٣ ، ١٨٥ ، ٢١٣ ، ٢٥٧ ، ٢٦٥، ٢٦٧ ، ٣٢٤ ، ٣٤٨ ج٢ص ٦٠ ، ٨٠ ، ٨١ ، ٨٣ ، ٩٨ ، ١٣٥ ،
٢١ ـ الخطوط بمعنى «الشهادات» ١١٩
٢٢ ـ الخلاف ١٢٢ ، ١٢٤ ، ١٥١ ، ١٥٣ ، ١٧٢ ، ١٧٩ ، ١٩٥ ، ٢٠٦، ٢١٠ ، ٢١١ ، ٢١٣ ، ٢٣١ ، ج٢ ص ٣٩
٢٣ ـ خلعة التدريس ٤٧ ، ١١٥ ، ١٥٤ ، ١٥٨
٢٤ ـ خلعة السلطنة ١٥٥ ، ١٦١
٢٥ ـ خلعة القضاء ١٣٦ ، ٢٠٠
٢٦ ـ الخواص ٢٧٢ ، ٢٩٧
٢٧ ـ الخلوة ٢٦٩
٢٨ ـ خميرة العلم ١٨٤
٢٩ ـ الخواتين ١٧٧ ج ٢ ص ١٣٧
٣٠ ـ الخوانق ٨٠

ـ د ـ

١ ـ الدائر ٢٦٢
٢ ـ الدائرة ١٨٩
٣ ـ الدارّ ٢٦٢
٤ ـ دار الضرب ٢٠٨
٥ ـ دار القضاة ١٢٤ ، ٢١١

٦ ـ دار الوقف ٩٣
٧ ـ الداعي ٣٤٣ ، ج٢ ص ٤٣
٨ ـ الدبوس ٢٤٥
٩ ـ الدخل والخرج ٤٥
١٠ ـ الدر : ج ٢ ص ١٤
١١ ـ الدراسات الجامعية ٥٣
١٢ ـ الدرّاعة ٨٨
١٣ ـ الدراهم ج٢ ص ٨٩
١٤ ـ الدراية ١٥٦ ، ٣٧١
١٥ ـ الدربة ٣١٥
١٦ ـ الدرس ١٩٥
١٧ ـ دروب بغداد ٤٢ ، ٢٧٠ ، ٢٧١ ، ٢٧٢ ج٢ ص ١٩٥ ،
١٨ ـ الدف ١١٩
١٩ ـ الدكة ١٧٠ ، ٢٠٨ ، ٣٨٩ ، ٣٩٠ ج٢ ص ٣٩
٢٠ ـ دلائل القبلة ١٨٨
٢١ ـ دور الحديث ٣١٩ ، ٣٢١
٢٢ ـ دور القرآن ٣٠١
٢٣ ـ الدولاب ٩٥ ، ج٢ ص ٢٤٠
٢٤ ـ الدهليز ج٢ ص ٣٧ ، ٥٩ ، ١٥٢
٢٥ ـ الديباجة ج٢ ص ٢٠ ، ٢٢٣
٢٦ ـ الديوان ٥٩ ، ١٦٥ ، ١٩٥ ، ٢٠٦ ، ٢١١ ، ٢٥١ ، ٢٥٦ ، ٢٦٦ ، ٢٩٠ ، ٣٥٠ ، ج٢ ص ٧١ ، ٩٧ ، ١٤٧ ، ١٥٨ ، ١٥٩ ، ١٦١ ، ١٩٣ ، ١٩٤ ، ١٩٥ ، ١٩٦ ، ٢١٦
٢٧ ـ ديوان الحسبة ٩٣
٢٨ ـ ديوان التركات ٩٣ ج٢ ص ٧١
٢٩ ـ ديوان التركات الحشرية ج٢ ص ٧١
٣٠ ـ ديوان الزمام ج٢ ص ١٥٧ ، ١٥٩

٣١ ـ ديوان العرض ٢٥٠
٣٢ ـ ديوان العقار ج٢ ص ١٥٧
٣٣ ـ ديوان المدرسة بمعنى « ادارة المدرسة » ٩٠
٣٤ ـ ديوان المظالم ٦٧
٣٥ ـ ديوان المكوس ٢٦٩
٣٦ ـ ديوان الوكالة ٧٧ .

ـ ذ ـ

١ ـ الذب ج٢ ص ٢١٨
٢ ـ ذم الاباحيين ج٢ ص ١٣٨
٣ ـ ذم الاغنياء ١٦٦ ج٢ ص ١٣٨
٤ ـ الذؤابة ج٢ ص ١٢٥
٥ ـ ذم ذوي الفواحش ١٨٧ .

ـ ر ـ

١ ـ الراتب ٢٦٢
٢ ـ رئاسة العلم ٥٤ ، ١١٥ ، ١٧٩ ، ٢١٩ ، ٢٢٧ ، ٣٧٢
٣ ـ رئاسة القرآات ٣٦٧
٤ ـ الرافضة ١٩١ ، ٢٢٨
٥ ـ رأس فى الطب ١٨١ ، ١٨٢ ، ١٨٣
٦ ـ رأس المشيئة ١٢٥
٧ ـ الرباع ج ٢ ص ٦٢ ، ١٦٧ ، ١٧٠
٨ ـ الرباعيات ج٢ ص ٢٠٥
٩ ـ الربط ١٤ ، ٢٦٧ ، ٢٨٩ ، ٣١٤ ، ٣٦٤ ، ٣٦٧ ج٢ ص ٩٢ ، ١٤٩ ، ١٥٢ ، ١٩٥
١٠ ـ الربعات ١٧٦ ، ٢٢٤ ج٢ ص ٥٩ ، ١٩٦
١١ ـ الربيب ٣٦٧ ، ج٢ ص ١٣٤
١٢ ـ رجال السند ٢٠ ، ٢٢٨
١٣ ـ الرجالة ٢٤٤

١٤ ـ الرحبة ٢٣٣
١٥ ـ الرحلة ١٨٦ ، ٣٢٢ ، ٣٣٥ ، ٣٣٨ ، ٣٤٣ ، ٣٤٤ ، ج٢ ص ١٢٩ ،
١٣٧ ، ٢١٠
١٦ ـ الرِّحلَة ٣٢٢ ، ٣٤٦
١٧ ـ الرزق ٢٦١
١٨ ـ الرسالة ٢٤٥
١٩ ـ الرسم بمعنى الأمر ٣٥ ، ١٧٧ ، ٢٧٢
٢٠ ـ الرسوم الرجبية ج٢ ص ١٤٩
٢١ ـ رسوم الانعام ج٢ ص ٩٣ ، ٩٦
٢٢ ـ الرسلية ١٥٤
٢٣ ـ الرشاء ٢٠٦
٢٤ ـ الرصد ١٢٤ ج٢ ص ٣١
٢٥ ـ الرطل ٨٠ ، ١١٦ ، ٢٢٩ ، ٢٦٤ ، ٣٠٤ ، ٣٢٠ ج٢ ص ١٠ ، ٦٧
٢٦ ـ الرِّفْد ج٢ ص ١٥١
٢٧ ـ الرِّقاع ٨٣ ج٢ ص ٩٨ ، ١٤٧
٢٨ ـ الرَّقَبة ١١٠
٢٩ ـ رقة الدين ٣٣٩
٣٠ ـ الرموز ج٢ ص٢٢
٣١ ـ الرواية المسندة ٢٠ ، ٢٤ ، ١٥٦ ، ١٦٢ ، ٣٠٩ ، ٣٢٩ ، ٣٤٥ ،
٣٧١ ، ٣٧٩ ج٢ ص ٦٣
٣٢ ـ الرنك ج٢ ص ١٩٤
٣٣ ـ رواية عاصم ٢٤٠
٣٤ ـ الروايا ج٢ ص ١٩٣
٣٥ ـ الرواق ١٦٩ ، ١٧١ ، ٢١٦ ، ٢١٧ ، ٢٧٤ ، ٢٨٥ ، ٢٨٧ ج٢ ص٩ ،
١٦ ، ١٨ ، ٢٠ ، ٢٧ ، ٤٨ ، ١٩٥ ، ٢٢١
٣٦ ـ الروشن ج٢ ص ١٩٤
٣٧ ـ الرونق ٣٦٤

٣٨ ـ الرهبة ج٢ ص ٢١٥
٣٩ ـ الرهط ١٩
٤٠ ـ الريازة ١٠ .

ـ ز ـ

١ ـ الزّجّاج ٣٦٩
٢ ـ الزحمات ١٠١
٣ ـ الزخارف الآجرية ١١١ ، ١١٨
٤ ـ الزخارف البرونزية ١١١
٥ ـ الزخارف الجبسية ١١١
٦ ـ الزخارف الجصية ١١١
٧ ـ الزخارف الخشبية ١١١
٨ ـ الزخارف الرخامية ١١١
٩ ـ الـزرّاقون ٢٧٠
١٠ ـ الزركش ٢٧١
١١ ـ الزعيم ١٢٥
١٢ ـ زعيم الفقراء ج٢ ص ٢٣٥
١٣ ـ الزكاة ١٧٣
١٤ ـ الزّمّ ٢٧٣
١٥ ـ الزّمر ١١٩
١٦ ـ الزمرة ٢٨٨
١٧ ـ الزنار ٢٠٩
١٨ ـ الزوايا ١٤ ، ٣٥ ، ١١٤
١٩ ـ الزهزهة ١٧٧
٢٠ ـ زيارة القبور ١٨٥ ، ٢٣٨
٢١ ـ الزيت ٧٣ ، ٢٦٢ ، ٣٠٤
٢٢ ـ الزيغ ج ٢ ص ١٦

ـ س ـ

١ ـ الساعات ١٣١
٢ ـ السباعيات ٣٤٧ ، ٣٧٨
٣ ـ السبّاك ٣٥٣
٤ ـ السِّتر : ج ٢ ص ١٩٤
٥ ـ الستر الأشرف ٣٨
٦ ـ الستر الرفيع ٣٨
٧ ـ الستور ٢٧١
٨ ـ السُّدَّة ١١٢ ، ١١٥ ، ١٥٤ ، ٢١٣ ، ٢٢٤
٩ ـ السَّدى واللُّحمة ٨٢
١٠ـ السراج ٧٣
١١ـ سراويل الفتوة ولباسها ١٩٤ ج ٢ ص ١٦٣
١٢ـ سَرْخَيْل العسكر ج ٢ ص ١٩٩
١٣ـ السروج ٢٠٩
١٤ـ السعادة ١٤٩
١٥ـ السعايات ج ٢ ص ١٤٧
١٦ـ سفط ذهب ١٥٥
١٧ـ السفر والحضر ٣٩٣
١٨ـ السفير ١٤٦ ، ٢٢٨ ج ٢ ص ١٠٣ ، ١٦١
١٩ـ السكر ٣٨٩
٢٠ـ السِّكْر ج ٢ ص ١٨٥
٢١ ـ السَّلْخ ج٢ ص ١٩٥
٢٢ ـ السَّلَف ٣٤٦
٢٣ ـ السُّلَّم ١١٣
٢٤ ـ السَّمْت ٣٦٨ ، ٣٧٦ ج ٢ ص ٣٢ ، ٣٧
٢٥ ـ السِّمة الشريفة ٥٨
٢٦ ـ السماط ٤٢ ، ٣٧٤

٢٧ ـ السماع على الشيـــوخ ٥٥ ، ١٧١ ، ٢٨١ ، ٣٠٦ ، ٣٢٣ ٣٤٧ ، ج٢ ص ١٨ ، ٧١ ، ٧٧
٢٨ ـ السِّماعات ١١٩ ، ١٩٩
٢٩ ـ السنان ١٦١
٣٠ ـ السُّنَّة ٢٣ ، ٢٧ ، ٢٤٧ ، ٢٨٠ ، ٣١٩
٣١ ـ سنة العمرين ج٢ ص١٤٧
٣٣ ـ السواد « شعار العباسيين » ٧٧
٣٣ ـ السورة ٢٤٣
٣٤ ـ السِّيرة والسِّيَر ج٢ ص٩٦ ، ١٠٤ ، ١٠٧

ـ ش ـ

١ ـ الشبابة ١١٩
٢ ـ الشبابيك ١١١ ، ١١٤ ، ١٥٤ ، ٢٢٣ ج٢ ص ١٦٣ ، ١٨١
٣ ـ الشُّبارة ج ٢ ص ١٨٢ ، ٢١٦ ، ٢١٧
٤ ـ شجَّر ج٢ ص ٩٦
٥ ـ شجرات الخط ج٢ ص ٨١
٦ ـ الشح ٢٦٤
٧ ـ شحنة الوقوف ١٠٢
٨ ـ الشَّدُّ ٩١
٩ ـ الشرائط ٦٧
١٠ ـ الشراب ٢٧١ ، ٢٧٤
١١ ـ شربة الفتوة ١٩٥ ج٢ ص ١٦٣
١٢ ـ الشرابي ج٢ ص ١٩٩
١٣ ـ الشرع ٢٤٥
١٤ ـ شرط الواقف ٣٨٣
١٥ ـ الشروط المعتبرة ج٢ ص ١٦
١٦ ـ الشروط ٢٩٤
١٧ ـ الشعائر ج٢ ص ٣٨

١٨ ـ الشفاعة والشفاعات ٢٥١ ج٢ ص ٧١ ، ٧٢
١٩ ـ الشك ص٢ ص٢٠٠
٢٠ ـ الشواذ ٣٠١ ، ٣٠٢
٢١ ـ الشواهد ٣٧١
٢٢ ـ الشهادة عند القضاة ١٢٤ ، ١٣٠ ، ١٤٩ ، ٣٠٦ ، ٣٢٧
٢٣ ـ الشهود ٢٥٩
٢٤ ـ شيخ الطوائف ١٧٩
٢٥ ـ شيخ الادب ج٢ ص ١٦
٢٦ ـ شيخ العربية ج٢ ص ٢٠
٢٧ ـ شيخ القراء ١٨٧ ، ٣١٠ ج٢ ص ١٦٧
٢٨ ـ شيخ النحاة ج٢ ص ٢٢
٢٩ ـ الشيوخ بالاجازة ١٧٢ ، ١٨٦ ، ٢٣٣ ، ٢٣٥ .
٣٠ ـ الشيوخ بالسماع ١٨٦ ، ٣٢١

ـ ص ـ

١ ـ الصابون ٢٥٩ ، ٣٠٤
٢ ـ الصاغة ١١٠
٣ ـ الصُّفَّة ٢٥١ ، ٣٨٧ ج ٢ ص ٣٨
٤ ـ الصبوة ٢٣٢ ، ٢٦٤
٥ ـ الصحبة ١٦٣ ، ٢٥٢ ، ٢٥٦
٦ ـ الصحن ٤٢ ، ٩٥
٧ ـ الصداق ١٢٥
٨ ـ الصدقات ٢٧٤ ج٢ ص ١٥٠
٩ ـ الصروح ١٨ ، ٢١
١٠ ـ الصدر والصدور ٧٨ ، ٨٣ ، ٨٥ ، ٨٦ ، ٨٨ ، ٢٧٦ ج٢ ص ٧٥ ، ٨٨ ، ٩٥ ، ٨٩ ، ٩٢ ، ٩٣ ، ٩٤ ، ٩٥ ، ٩٦ ، ٩٧ ، ٩٩ ، ١٠١ ، ١٠٢ ، ١٢٧ ، ١٥٦
١١ ـ الصَّغار ٢٠٩

١٢ ـ الصفات ٣٣٢
١٣ ـ الصفر ١٤٤
١٤ ـ الصفيحة ج٢ ص ٣٢
١٥ ـ الصِلات ١٠٦ ج٢ ص ١٥٠ ، ١٧٧
١٦ ـ صلاة التراويح ٩٥
١٧ ـ صلاة العيدين ٢٩٠ ج٢ ص ٣٩ ، ٤٥
١٨ ـ صلاة الغائب ٢٤٦
١٩ ـ الصنعة ٣٦٨
٢٠ ـ الصوالجة ج٢ ص ١٦٣
٢١ ـ الصورة ١١١
٢٢ ـ الصوفية ٣٦٧ ج٢ ص ١١ ، ٨٦ ، ٨٧ ،
٢٣ ـ الصيدلة ٣٨٨ ، ج٢ ص ٣١
٢٤ ـ صيغة البناء والهندسة ١٨٨
٢٥ ـ الصيت ج٢ ص ٢٣

ـ ض ـ

١ ـ الضبط ٢٥٩ ، ٢٧٧ ، ٣٠١ ، ٣٦٢
٢ ـ ضرب الدراهم ١٦٠
٣ ـ الضحايا ٣٢٧
٤ ـ الضمان ١٨٠
٥ ـ الضمانات ١٤١

ـ ط ـ

١ ـ الطاقات ١١٠ ، ١١١
٢ ـ الطب ٣٨٧ ، ٣٨٨ ، ٣٩١ ، ٣٩٣ ، ٣٩٤ ، ٣٩٦ ج٢ ص ٣١ ، ٣٨ ،
٣ ـ الطب العلمي والعملي ٣٩٤
٤ ـ الطَّباق ٣٤٧
٥ ـ طبقات القراء ٣٠١
٦ ـ الطَّبَق ٨١ ، ٨٢ ، ٢٨٦

٧ ـ الطبقة ٣٣٤ ، ٣٦٢ ، ٣٧٩
٨ ـ الطرحة ٨٢ ، ١١٦ ، ١٥٢ ، ١٧٠ ، ١٧١ ، ٢٠٤ ، ٢١٣ ، ٢٥٠
٩ ـ الطَّرف ٣٨٩
١٠ ـ الطريقة ١١٨ ، ١٢٠
١١ ـ طريقة السلف ١٨٥
١٢ ـ الطلب ٣٣٤ ، ٣٧٠ ، ٣٧٧
١٣ ـ الطنين ٢٦٧
١٤ ـ طوائف الفقهاء الاربعة ٣٩ ، ١١٣ ، ١١٦ ، ١٨٩
١٥ ـ طوق ذهب ١٥٥ ، ١٦١
١٦ ـ الطيلسان ٨٨ ، ١٠٧ ، ١١٦

ـ ع ـ

١ ـ العارض ٧٨ ج٢ ص ١٥٥ ، ١٩٦
٢ ـ العَبْرة ٨٢
٣ ـ العترة ج٢ ص ٢٣٦
٤ ـ العدالة ١٣٣ ، ٢٥٤ ، ٢٧٤ ، ٢٨٥ ، ٢٩٠ ، ج٢ ص ٩٧ ، ١٧٣ ، ٢٠٥ ،
٥ ـ العدول ٧٨ ، ١٦٠ ، ٣٠٦ ، ٣٤٧ ج٢ ص ٢٤٤
٦ ـ العربية ٢٢٧ ، ٢٣٧ ، ٢٣٨ ، ٢٦٣ ، ٢٦٥ ، ٢٦٦ ، ٣٤٤ ، ٣٨١ ج٢ ص٩ ، ١٠ ، ٢٣
٧ ـ العِرق ج٢ ص ١٢٦
٨ ـ العُرفاء ٢٧٠
٩ ـ العروض ٢٤٦ ج٢ ص ٨٢
١٠ ـ العزّية والعزاء والتعزية ١٢ ج٢ ص ١٩٩ ، ٢٠٠ ، ٢٠١ ، ٢٠٢ ، ٢٠٣ ،
١١ ـ العشرة ج٢ ص ٧٤
١٢ ـ العشق ١٤٠
١٣ ـ العظات ج٢ ص ١٧

١٤ ـ العقاقير ٣٨٨ ج٢ ص ١٥٣
١٥ ـ العقد ١١١ ، ١١٢
١٦ ـ العقليات ١٩٦ ج ٢ ص ١٣٤
١٧ ـ العقود ج٢ ص ٢٤ ، ٤٠
١٨ ـ العلاج ٣٩٣
١٩ ـ العلامة ١٦٨
٢٠ ـ علوم الاوائل ج ٢ ص ٨٩ ، ١٠٥
٢١ ـ العلوم الباطنة ١٤١
٢٢ ـ العلوم الرياضية ٣٧٢
٢٣ ـ العلوم الشرعية ١٣٢
٢٤ ـ العلوم الظاهرة ١٤١
٢٥ ـ العلوم العقلية ١٨٩ ج٢ ص٢٣ ، ١٠٨
٢٦ ـ العلوم النقلية ١٨٩ ج٢ ص ٢٣
٢٧ ـ العلوفة ٢٧٣ ، ٢٧٤
٢٨ ـ عِلْية القوم ج٢ ص ١٨٢
٢٩ ـ العليق ٢٧١ ، ٢٧٣
٣٠ ـ العمائم الصفر ٢٠٩
٣١ ـ العمامة الكبيرة ٢٠٨
٣٢ ـ عمامة مذهبة ٨٨ ج٢ ص ١٩٤
٣٣ ـ العُمران ج٢ ص ١٣٩
٣٤ ـ العوائد ١٧
٣٥ ـ العوانية ٢٧١
٣٦ ـ العود ٢٦٦ ، ٢٦٧ ، ٢٧٣
٣٧ ـ العهد ٨٨ ، ٢١١
٣٨ ـ عين الحنابلة ٢٣٦
٣٩ ـ العَينْ « النقود » ج٢ ص ٧١
٤٠ ـ عيَّن عليه : رتبه وعيّنه ص ٩٩

ـ غ ـ

١ ـ الغرائس ج٢ ص ١٧
٢ ـ الغَرْف ٢٢٩ ، ٢٦١ ، ٣٠٤ ، ٣٢٠ ج٢ ص٦٧
٣ ـ الغرفات ٢٦٢
٤ ـ الغَلَبة ج٢ ص ١٣٩
٥ ـ الغَلَت ج ٢ ص ٢٣٦
٦ ـ الغَلْوَة ج٢ ص ١٥٢
٧ ـ الغُلُوّ ٣٣٩
٨ ـ الغوامض ج٢ ص ٢٠ ، ٢٣
٩ ـ الغيار ٢٠٩

ـ ف ـ

١ ـ الفاكهة ٢٦٢ ، ٢٦٧ ، ٣٠٤ ج ٢ ص ١٦٧
٢ ـ الفالج ج ٢ ص ١١٥
٣ ـ الفُتُوَّة ١٢ ، ١٩٤ ، ١٦٢ ، ١٦٣ ، ١٩٦
٤ ـ الفتوى والفتاوى ١٣٣ ، ١٧٠ ، ١٧٢ ، ١٧٣ ، ١٧٩ ، ٢٤٢ ، ٢٤٨ ، ٢٧٤ ، ٣٧٢ ج ٢ ص ١٣٥ ، ١٨٣
٥ ـ الفرائد ج ٢ ص ٤٦
٦ ـ الفرائض ٢٧ ، ١٠٦ ، ١٣٦ ، ١٦٢ ، ١٧٨ ، ١٧٩ ، ١٨٤ ، ١٨٥ ، ١٨٦ ، ١٨٧ ، ١٨٩ ، ٢٣٧ ، ٣٧١ ج ٢ ص ٢٢ ، ٣٢ ، ٣٣ ، ١٣٤
٧ ـ الفراريج ٥٨ ، ٣٨٩
٨ ـ الفَرَجِيَّة ١٥٥ ، ١٦١
٩ ـ الفرسان ٢٤٤
١٠ـ الفرسخ ٣٧٩
١١ـ فرس النوبة ج ٢ ص ١٦٢
١٢ـ فرضة الجوز ١٤٤
١٣ ـ الفرمان ٢٧٣ ، ٣٩٣ ج ٢ ص ١١٦

١٤- الفروسية ج ٢ ص ١٦٣
١٥- الفروع ١٣٢ ، ٢٨٤ ج ٢ ص ٢٢
١٦- الفروهية ٣٤٣
١٧- الفص ج ٢ ص ١٣٥
١٨- الفَصْد ١٠٦
١٩- الفكاهة ٣٦٢
٢٠- الفكر ٢٥٢
٢١- الفلاحة ج٢ ص ٣١
٢٢- الفلسفة ج٢ ص ٢٢ ، ٨٧ ، ٨٩ ، ٩٨
٢٣- الفلك ج٢ ص٣١
٢٤- فن التعليم ٢٩٣
٢٥- الفنون ج٢ ص ٦٠ ، ٦٨ ، ١٥٠
٢٦- الفوائد ١٧ ، ١٨٠ ، ٣١٣ ، ٣٣٢ ، ٣٣٣ ج٢ ص ٤٦
٢٧- الفَوْت ٣٥٢ ، ٣٥٦ ، ٣٥٨

- ق -

١ - القاعات ١١٣ ج ٢ ص ٥٩
٢ - القبب ج ٢ ص ٤٠
٣ - القبة ج ٢ ص ٧٠
٤ - القِبلة ١٢٤
٥ - القبوات ج ٢ ص ٤٠
٦ - القدوة ٢٨٣ ، ٣٧١
٧ - القراء العشرة ٣٠٢
٨ - القراآت ٣٦ ، ١٨٧ ، ٢٣٨ ، ٢٤٢ ، ٣٠١ ، ٣١١ ، ٣١٢ ، ٣٢٩ ، ٣٤٤ ، ٣٤٥ ، ٣٤٦ ، ٣٣٥ ، ٣٧٤ ، ج ٢ ص ٧٨ ، ٨٢ ، ١٣٤ ، ٢٠٤ ، ٢٠٥
٩ - القراآت الثماني ، ٣٠١ ، ٣٠٢
١٠- القراآت السبع ١٣٦ ، ٣٠١ ، ٣٠٢ ، ٣٠٥ ، ٣٠٩ ، ٣٣٤ ، ٣٥٣ ،

٣٧٢ ، ج٢ ص ٢٢ ، ٤٣ ، ٧٥
١١- القراآت العشر ١٣٦ ، ٣٠١ ، ٣٠٢ ، ٣٠٥ ، ٣٠٩ ، ٣١١ ، ٣١٢ ، ٣١٥ ، ٣٥٣ ، ج ٢ ص ٤٣ ، ٤٧
١٢- قراضة الذهب ٢٥٨ ، ٥٩ ، ٢٠٨ ، ٣٩٠
١٣- القريحة ج ٢ ص ١٧
١٤- قسمة الفرائض ٢٧
١٥- القِسِي ٢٥٥
١٦- القصاصون ١٨
١٧- القصصيون ج ٢ ص ١٣٤
١٨- قصور السلاطين ١٨
١٩- قضاء القضاة ٥٤ ، ٢٠٤ ، ٢٠٥ ، ٢١٤ ، ٢٢٣ ، ٢٤٨ ، ٢٥٠
٢٠- قضاة مكة الاربعة ٤١
٢١- القلم ج ٢ ص ٦٤
٢٢- قلم النسخ ٥٥ ، ١٣٥
٢٣- القميص الاطلس ٨٨
٢٤- القميص المُصْمَت ٧٩
٢٥ - القناديل ٣٦٧ ج ٢ ص ١٨٣
٢٦- القواعد الكلية ١٣٢
٢٧- قَوْد المتظالمين ج ٢ ص ٢١٥
٢٨- القوانين ج ٢ ص ٦٣
٢٩- القَوْصَرة ٨٠
٣٠-القَوْل ٢٨٧
٣١- قوام الصحة ٢٧ ج ٢ ص ٣٢
٣٢- القياس ٢٣
٣٣- القيراط ٥٨ ، ٣٠٤ ، ٣٢٠ ، ج٢ ص٣٢ ، ٤٣
٣٤- القيظ ج ٢ ص ٢٤

ـ ك ـ

١ ـ الكائنة ج ٢ ص ٨٧
٢ ـ كان وكان ٩٧ ، ٣٥٥
٣ ـ الكاشوف ١٧
٤ ـ كبراء بغداد ٢٢٧ ، ج٢ ص ١٣٨
٥ ـ الكبس ج٢ ص٢١٨
٦ ـ الكتاب « القرآن » ٢٣
٧ ـ الكتابة ج٢ ص١٥
٨ ـ الكتب الكبار ١٦٣ ، ٣٤٧ ، ٣٥٣
٩ ـ الكتب العوالي ٣٥٦
١٠ـ الكتب المطولة والمختصرة ١٦٦ ، ٣٤٧ ج٢ ص٨٨
١١ـ الكتيبة ج٢ ص ٢٤٣
١٢ـ الكراريس ج٢ ص١٠٥ ، ١٦٧ ،
١٣ـ كسر الدراهم ٦٠
١٤ـ الكسوة ج٢ ص ٨٩ ، ٩٠
١٥ـ كسوة البيت الحرام ٩١
١٦ـ الكشف ٢٥٢
١٧ـ الكبار ٣٤٥
١٨ـ الكُم المُعْلَم ج ٢ ص ٧٤
١٩ـ الكوسات ج ٢ ص ١٩٦
٢٠ـ الكوى ج ٢ ص ٣٧ ، ٥٩
٢١ـ الكيزان ١٧٤
٢٢ـ الكيمياء ج ٢ ص ٣١ ، ٩٧

ـ ل ـ

١ ـ اللجام ١٦١
٢ ـ اللُحَنة ٣٢٥
٣ ـ اللواء ج ٢ ص ١٢٤

٤ ـ اللوح ج ٢ ص ١٥٣
٥ ـ اللوغارتمات ج ٢ ص ٣١
٦ ـ اللهازم ٢٠٩

ـ م ـ

١ ـ الماء البارد ٥٧
٢ ـ المآتم ١٢
٣ ـ المآدب ١٢
٤ ـ المارستانات ١٤
٥ ـ المال الصامت ٨٩
٦ ـ ما يستعمله الانسان في الطب ١٨١ ، ٣٩١ ، ج ٢ ص ١٣٤
٧ ـ المبارّ : ج ٢ ص ١٥٠
٨ ـ المبتدعة ١٩١
٩ ـ المبتكرات ج ٢ ص ٣٢
١٠ـ المتوجهون ٢٠٧
١١ـ المتوسطات ٢٧٧
١٢ـ المتفقهون ١١
١٣ـ المتون ١٤ ، ١٥ ، ١٤٥
١٤ـ المثقال ٦٠
١٥ـ المثلثات ج ٢ ص ٣١
١٦ـ المثلوم ٥٩
١٧ـ المثوبة ج ٢ ص ١٤٩
١٨ـ المجادلة ١٧٢
١٩ـ مجالس العدل ١٢
٢٠ـ مجالس الوعظ ١٥٨ ، ١٥٩
٢٠ـ المجاورة ٢٧٤ ، ٢٨٠
٢٠ـ المجالس العلمية ٦٧ ، ١٠٧ ، ١١٢ ، ٣٨١ ، ج ٢ ص ٩ ، ١٦ ، ٢٧ ، ٨٦ ، ٢٢١

٢١ـ المجاهدات ١٢٠
٢٢ـ المجتهد ٢٣ ، ١٧٢
٢٣ـ مجلس الحكم ٧٧
٢٤ـ مجالس المظالم ١٢ ، ١٧٣ ، ج ٢ ص ٢١٥
٢٥ـ المحاضرات ٢٦٦ ، ٣٥٦ ، ج ٢ ص ١٥
٢٦ـ المحبرة ١٠٧
٢٧ـ المحتد ٣٣٩ ج ٢ ص ١٢٣
٢٨ـ المحتسب ١٢٩
٢٩ـ المحدثون ٢٠
٣٠ـ المحراب ٣٤ ، ٣٥
٣١ـ المختصرات ٢٧٧ ، ج ٢ ص ١٦
٣٢ـ المخزن المعمور ٨٠ ، ٨٥ ، ١٥٢
٣٣ـ المخططات ١٤
٣٤ـ المخلطون ٢٠٨
٣٥ـ المدارس الاربع ١١٣
٣٦ـ المدارس الأحادية المذهب ٣٢
٣٧ـ المدارس الثلاثية المذهب ٣٥
٣٨ـ المدارس الثنائية المذهب ٣٢ ، ٣٣
٣٩ـ المدارس الرباعية المذهب ٣٦ ، ٤٠
٤٠ـ المدارس الكبار ٢١٩
٤١ـ المدارس المستجدة ٤٥
٤٢ـ المدارس المستقلة ٢٩
٤٣ـ المدارس المشتركة ٣٠ ، ٣١
٤٤ـ المذاهب الاربعة ١٠ ، ٢٧ ، ٣٧ ، ٣٩ ، ٤٠ ، ٤١ ، ١٠٥ ، ١٠٦ ، ١١٢ ، ١١٣ ، ١١٤ ، ١١٥ ، ١٢١ ، ٢٢٩
٤٥ـ المذيلون ٢٠
٤٦ـ المراكب ١١١ ، ٢٧١

٤٧ـ المرتبون ١١ ، ٢٩٥ ، ٢٩٦
٤٨ـ المرتزقة ج ٢ ص ١٧٠
٤٩ـ المرسوم ٢٧٨
٥٠ـ المرصّع من النثر ج ٢ ص ١٧
٥١ـ المرويات ٣٢٥ ، ٣٧٨ ، ج ٢ ص ١٠٤
٥٢ـ المزاح ٢٦٩
٥٣ـ المروآت ٢٠٨ ، ٣٨٩
٥٤ـ مزامير داود ٢٦٩
٥٥ـ المزملة ٩٥ ، ١١٠ ، ج ٢ ص ١٥٤ ، ٢٤٠
٥٦ـ المزملاتي ٧٢ ، ٩٠
٥٧ـ المسائل ١٨٠ ، ١٨٩ ، ١٩٥
٥٨ـ المساجد ١٤
٥٩ـ المساحة ١٨٦ ج ٢ ص ١٣٤
٦٠ـ المس او فلوس النحاس ٥٩ ، ٢٠٨
٦١ـ المستجازات ج ٢ ص ٦٣
٦٢ـ المستظرفات ٢٧٢
٦٣ـ المستند ١١٢
٦٤ـ المسمعون ٣٢٠ ، ٣٢١ ، ٣٥٣ ، ٣٥٧ ، ٣٦٢ ، ٣٧٠
٦٥ـ المسموعات ١٨٩ ، ج ٢ ص ٦٣ ، ١٠٤
٦٦ـ المسناة ١٥٧
٦٧ـ المسند ٣٢١ ، ٣٤٧ ، ٣٥٦
٦٨ـ المسندون ٣٢١ ، ٣٤١ ، ٣٤٥ ، ٣٤٦
٦٩ـ المشاركة ١٨٢ ، ٣٢٣ ، ج ٢ ص ٢٢ ، ٩٧
٧٠ـ المشاعل ج ٢ ص ١٨٣
٧١ـ المشافهة ١٥٥ ، ٢٠٤ ، ٢١١ ، ٢٥٠
٧١ـ المشاهرات النقدية ٣١ ، ٢٥٠ ، ٢٦٢ ، ٢٩٥ ، ٣٢٠ ، ٣٨٨ ، ٣٨٩ ، ج ٢ ص ٣٢ ، ١١٠ ، ١١٥

٧٢ـ مشرعة المزملات ٤٢
٧٣ـ المشرفون ١١ ، ٩٠ ، ٩٢ ، ٩٣ ، ٢٥٤ ، ٢٨٥ ، ج ٢ ص ٦٩ ، ٩١ ، ٩٢ ، ١١١ ، ١١٧
٧٤ـ المشروب ج ٢ ص ١٩٥
٧٥ـ المشموم ٢٦٧
٧٦ـ مشيخة الحديث ٦٢ ، ١٤٤
٧٧ـ مشيخة الشيوخ ٨٠
٧٨ـ مشيخة الصوفية ٣٥
٧٩ـ المشيخة ١٠٥ ، ١٨٥ ، ٣٠٥ ، ٣٤٧ ، ٣٥٠ ، ٣٥١ ، ٣٥٤ ، ٣٦٢ ، ٣٦٦ ، ٣٧٢ ، ج ٢ ص ١١ ، ٢٧ ، ٩٨ ، ١٣٣
٨٠ـ مشيخة النحو ج ٢ ص ١٣ ، ٢٠
٨١ـ المصابيح ج ٢ ص ٦٤ ، ٦٥
٨٢ـ المصاحف ٢٦٨
٨٣ـ المصرّع من الشعر ج ٢ ص ١٧
٨٤ـ المضحكات ج٢ ص١٧
٨٥ـ المطالعات ج٢ ص ٢١٧
٨٦ـ المطولات ٢٧٧
٨٧ـ المعارضة ١٧٢
٨٨ـ المعالجات ٢٠٨
٨٩ـ المعاني ٢٢٧
٩٠ـ المعاليم ٥٤ ، ١١٠ ، ٣٧٢ ، ج٢ ص١٧٣
٩١ـ المعاملة ٢ ص ١٦٨
٩٢ـ المعاناة ١٩٩
٩٣ـ المعاني ١٣٦ ، ٢٥١ ، ج٢ ص٢١٠
٩٤ـ المعجزات النبوية ٢٢٧
٩٥ـ المعدلون ٢٩٦ ، ٣٤٦ ، ٣٥٠ ، ج٢ ص٩٦
٩٦ـ المعروف ٢٤٢ ، ٣٥٦ ، ٣٥٧

٩٧ـ المَعْشَر ٣٦٩
٩٨ـ المعقول ١٣٠ ، ١٣٢
٩٩ـ المعمارية ٧٢
١٠٠ـ المعمّى ج ٢ ص ١٧
١٠١ـ المغارم ٢٧٤
١٠٢ـ المغنون ٢٧٢
١٠٣ـ المفاكهة ٢٣٢ ، ج٢ ص١٧
١٠٤ـ المفيدون ٣٢٦ ، ٣٣٤ ، ٣٧٩
١٠٥ـ المقابلة ١٨٦ ج٢ ص ٣١ ، ٣٤ ، ١٣٤
١٠٦ـ المقاطعات ٩٨ ، ١١٠
١٠٧ـ المقامات ١٣١ ، ١٦٩ ، ١٧١
١٠٨ـ المقتل ١٦٠
١٠٩ـ المقتنيات ٢٧٢
١١٠ـ المقرؤن ٣٠٤ ، ٣٠٥ ، ٣٠٩
١١١ـ المقصّاتي ج٢ ص ٢٠٤ ، ٢٠٥
١١٢ـ المقصورة ٣٥ ، ١١٣ ، ١١٤ ، ٢٠٠
١١٣ـ المقولات ج٢ ص ٦٣
١١٤ـ المكبر ٣٤٣
١١٥ـ المكثر ٣٤٥ ، ٣٤٨ ، ٣٥١ ، ٣٥٩
١١٦ـ المكحلة ٢٠٨ ، ٣٨٩ ، ٣٩٠
١١٧ـ المكوس ج٢ ص١٤٧
١١٨ـ الملأ ١٩
١١٩ـ الملازمة ١٨٩ ، ٢٤٦ ، ٢٦٦ ، ٢٦٨
١٢٠ـ المِلحدان ٢٠٨ ، ٣٨٩
١٢١ـ ملك الموت ١٧٢
١٢٢ـ المِلْكِية ١١٠
١٢٣ـ الملهاة ٢٧١

١٢٤- الملهيات ج٢ ص ١٧
١٢٥- المنائح ج٢ ص١٧
١٢٦- المنابر ١٢ ، ج ٢ ص ١٥٨ ، ١٦١
١٢٧- المنادمة ٢٦٦
١٢٨- المنارة ٢٦٢
١٢٩- المناظرة ١٠٧ ، ١٢٢ ، ١٢٦ ، ٢٠٤ ، ٢٣٣ ، ج ٢ ص ٣٩ ، ١٢٩ ، ١٣٤
١٣٠- منافع الحيوان ٢٧ ، ج٢ ص ٣٢
١٣١- المناولون ١١ ، ج٢ ص ٦٩ ، ١١٩ ، ١٢٠
١٣٢- المنجمون ١٨
١٣٣- المنصب ١٥٥
١٣٤- المنطق ٢٠٦ ، ٢٣٧
١٣٥- المنقول ١٣٠ ، ١٣٢
١٣٦- المنقولات ج٢ ص ١٦
١٣٧- المنكر ٢٤٢ ، ٢٤٧ ، ٣٥٦ ، ٣٥٧ ، ج٢ ص١٤٧
١٣٨- المواريث ج٢ ص ٣٣
١٣٩- المواعيد ٣٦٢
١٤٠- المؤامرة ج ٢ ص ٢١٥
١٤١- المؤدبون ٢٩٣
١٤٢- المورد ج٢ ص ١٢٣
١٤٣- الموسيقى ٢٦٧ ، ٢٦٨ ، ج ٢ ص ٨٤
١٤٤- مهام الديوان ١٥٤
١٤٥- المهمات ٢٢٨
١٤٦- الميراث ج ٢ ص ٧١
١٤٧- ميزان الأرطال ٢٠٨
١٤٨- ميزان الذهب ٢٠٨
١٤٩- الميقات ٣٦

١٥٠ـ الميقات « في الحج » ٢٤١

ـ ن ـ

١ ـ النادرة ٣٦٢
٢ ـ الناظر او الوالي ٧١ ، ٧٢ ، ٩٠ ، ٩٢ ، ٩٣ ، ٩٩ ، ٢٨٦
٣ ـ الناموس ١٩٩ ، ٢٤٥
٤ ـ الناي ١١٩
٥ ـ النبوآت ج ٢ ص ٢١٨
٦ ـ نثر النقود ج ٢ ص ٢١٧
٧ ـ النجب ج ٢ ص ١٩٣
٨ ـ النحاس ١٤٤
٩ ـ النُخَب ج ٢ ص ١٧
١٠ـ الندوة ١٢
١١ـ النديم ١٨ ، ٢٧٢
١٢ـ النسب التأليفية ٢٦٨
١٣ـ النصوص ١٤٥
١٤ـ النطع ٥٨
١٥ـ النظر والنظارة ٧٥ ، ٨٦ ، ٩٥ ، ٩٦ ، ١٠١ ، ١٥٢ ، ٢٠٤ ، ٢٠٥ ، ٢٣٢
١٦ـ النعّال ٣٥٥
١٧ـ النغمة ٣٣٣
١٨ـ النفّاط ٧٢ ، ٩٠
١٩ـ النفل ج ٢ ص ١٥٠
٢٠ـ النقابة ١٣٣ ، ١٣٩ ، ١٤٠ ، ج ٢ ص ١٠١ ، ١٩٦
٢١ـ النقارات ج ٢ ص ١٩٦
٢٢ـ النقد ١٨٩ ، ٢٧١ ، ٢٧٢
٢٣ـ النقط ١٩٥
٢٤ـ النقوش ج ٢ ص ٨٤

٢٥- النقيب ١٢٣
٢٦- نقيب الفتوة ج٢ ص ١٦٢
٢٧- النكت ج ٢ ص ١٧
٢٨- النـوّاب ج ٢ ص ١٨٣
٢٩- نواب الوقف ٩٦
٣٠- النواصي ٢٠٩
٣١- النوبة ٢٦٨ ، ٢٧٣
٣٢- النيابة ٨٦ ، ٨٧ ، ٩٥ ، ٩٦ ، ١٧٩ ، ١٩٠
٣٣- النيّار ١٠٠

- و -

١ - الوثائق ج ٢ ص ٢٤٤ ، ٢٤٥
٢ - وخطه الشيب ج ٢ ص ١٤٧
٣ - وزن الجزية ٢٠٥
٤ - الوظائف الديوانية ج ٢ ص ٩٦
٥ - الوصايا ١٨٤ ، ج ٢ ص ٣٣
٦ - الوظيفة ٩٦
٧ - الوعظ ١٤٤ ، ١٤٥ ، ١٤٩ ، ١٥٣ ، ١٥٩ ، ١٦٠ ، ١٦٧ ، ١٦٨ ، ١٩٥
٨ - الوَقْر : ج ٢ ص ٧٧ ، ٩٨
٩ - الوقعة والواقعة ج ٢ ص ٨٨ ، ١٠١
١٠- الوقف على الاسرى ٩٢
١١- الوقف على الديكة ٩١
١٢- الوقف على العتقاءوالمرضى والمجاورين ٩٢
١٣- الوكالة ٨٠ ، ٩٨ ، ٢٨٦ ، ج ٢ ص ١٥٤ ، ١٥٦
١٤- الولائم ١٢ ، ج ٢ ص ١٩٣
١٥- ولاة الوقوف ٧٦ ، ٨٩ ، ٢٥٤
١٦- الولايات الديوانية ١٤٩ ، ١٥٥ ، ج ٢ ص ١٣٤

ـ هـ ـ

١ ـ الهدم ج ٢ ص ١٥
٢ ـ الهزل ج ٢ ص ١٧
٣ ـ الهمم ج ٢ ص ١٥٠
٤ ـ الهندسة ١٨٦ ، ٣٧٢ ، ج ٢ ص ٣١ ، ١٣٤
٥ ـ الهوامش ١٥
٦ ـ الهيأة ١٨٤
٧ ـ هياكل النور ج ٢ ص ٦٥
٨ ـ الهيبة ج ٢ ص ٢١٥

ـ ي ـ

١ ـ اليسار ٢٧٠ ، ٢٧١ ، ج ٢ ص ٧٢

مخطط المدرسة المستنصرية وما يجاورها

١ – موقع المستنصرية : تقع المستنصرية بالجانب الشرقي من بغداد ، على ضفة نهر دجلة • وربما كانت قريبة جداً من نهر المعلى لأنها كما يقول ابن ابي الحديد المدائني في وصفها :

مخيمة على نهر المعلى فدجلة لا المنيفة فالضمار

ونهر المعلى كما يذكر ياقوت الحموي المتوفى سنة ٦٢٦هـ : اشهر وأعظم محلة ببغداد في عصره ، وكانت فيها دار الخلافة المعظمة • والمعلى ابن طريف وزوجته « عاملة » كانا من موالي المهدي ، وصار المعلى من كبار قواد الرشيد • ونهر المعلى الذي سميت المحلة باسمه يتفرع من نهر موسى الذي كان يأخذ ماءه من نهر « بِيْن » الى ان يصل الى قصر المعتضد المعروف بالثريا ويسير الى « مقسم الماء » حيث ينقسم ثلاثة أنهار تخترق محال الجانب الشرقي من بغداد احدها : نهر المعلى • قال ياقوت : وهو باق الى الآن مستمده من الخالص فيسير تحت الأرض حتى يدخل دار الخلافة وهو المسمى بالفردوس •

ويبدو ان نهر المعلى كان يخرج من دار الخلافة ويصب في دجلة • ولعله كان يصب بحذاء المستنصرية في الحد الاسفل منها وبين دار الزعيم « سنقرجة » ومسجد الحظائر • ولعل فوّهة نهر المعلى هناك كانت مكشوفة أي من دون عقود فوقها • وقد يدل على ذلك التدوير الظاهر في ركني الجدار الجنوبي للمستنصرية الكائن في خان الملح « أي موقع نهر المعلى في رأينا » لأن مثل هذا التدوير لا يكون الى في الجدران التي

يكون جانباها في الماء • وليس الأمر كذلك في بقية أركان المدرسة الأخرى • وقد يستعمل هذا التدوير في الأنهار للتخفيف من حدة تيار الماء ، ولتساعد المياه على المرور • ويلاحظ مثلا ذلك التدوير تماماً في أركان قنطرة حَرْبَى التي بناها المستنصر على نهر دُجيل سنة ٦٢٩هـ • يضاف الى ذلك وجود ميلان خفيف في جدران المستنصرية وذلك ما نسميه ببغداد (البناء السَّبُط وهو المبهوق) أي المدفوع من الخارج نحو الداخل ومن الداخل نحو الخارج كدعامة الجسر • ومما يؤيد وجهة النظر هذه امران آخران الأول : وجود اسنان آجرية بارزة في جهتي الركن المدور أي الذي على دجلة وفوّهة نهر المعلى • وقد ظهرت هذه الأسنان الآجرية الناتئة في اثناء الصيانة التي أجرتها مديرية الآثار العامة قبل سنة ١٩٤٠م • والأمر الثاني : وجود باب في جدار المستنصرية أشرنا اليه بالرقم «١٥» من مخطط الطابق الأول من الجزء الأول • وربما كان المستنصر أو المستعصم يزوران المستنصرية بالشُبّارة تأتي صعداً من دار الخلافة فتدخل من مصب نهر المعلى في دجلة ، حتى تصل الى الباب المذكور حيث يدخل الخليفة منه الى المستنصرية فيمر بالقاعة (ز) من مخطط الطابق الأول من الجزء الأول • ولذلك أرى أن هذه القاعة لم تكن مكشوفة أي لم تكن بلا سقف كما تظن مديرية الآثار العامة • ولعلها كانت تتخذ لحاشية الخليفة وللمستقبلين عندما يزور الخليفة المدرسة من هذا المكان • وقد ذكر ابن العبري في تاريخه ان المستنصر كان يدخل الى المستنصرية من « بستان » ولعل هذا البستان كان في الأماكن التي تقابل هذه القاعة حيث كان المستنصر يدخل منها الى المستنصرية حين يريد ان يطلع على أحوالها • ثم يدخل الأزج الطويل ليصعد الى السلم الصغير الذي لا يزال قائما حتى اليوم ليستمع الى دروس المدرس محيي الدين ابن الجوزي •

٢ ـ دولاب الماء والمزملة في المستنصرية :

وقد قدرنا ان يكون الدولاب الذي كان يقبض الماء من دجلة الى مزملة المستنصرية وحياض مائها وحبوبها في منتصف جدار مدرسة الفقه المطل على النهر ولذلك عيّنا في هذا اللوح موقع المزملة هناك حيث كان

الماء يجري منها تحت الأرض الى بركة في وسط صحن مدرسة الفقه ، ثم يخرج منها تحت الأرض ايضاً الى مزملة أخرى عند مدرسة الطب المستنصرية وايوان الساعات اللذين كانا يقابلان المدخل الرئيس للمستنصرية، أي في سوق الهرج اليوم على مقربة من جامع القيلانية • وقد عمل الدولاب والمزملة في عهد عطا ملك الجويني فقد جاء في الحوادث الجامعة[1] في حوادث سنة ٦٦٨هـ أن علاءالدين الجويني صاحب الديوان أمر بعمل دولاب تحت مسناة المدرسة المستنصرية يقبض الماء من دجلة ويرمي به الى مزملتها ، وكان هذا الماء يجري تحت الأرض الى بركة عملت في صحن المدرسة ثم يخرج منها الى مزملة عملت تجاه ايوان الساعات خارج المدرسة •••

ويذكر ابن رافع السلامي في المنتخب[2] في ترجمة محمد بن يوسف الجزري المصري الشافعي الفقيه النحوي الخطيب المعروف بان الحشاش أنه دخل المستنصرية فشرب من مزملتها فلما فرغ قال للذي فيها وكان عليه بزّة : حاشاكم أو ما هذا معناه : فقال شخص : لا تقل له هكذا ، هذا له خمسة دنانير على سقي الناس أو ما هذا معناه •

٣ ـ دار القرآن المستنصرية :

ويلاحظ اننا سمعنا دار القرآن المستنصرية في مكان جامع الآصفية لأن هذه الدار كانت بلصق المستنصرية وفي الحد الأعلى منها • وقد بقي من هذه الدار ايوان فخم مزخرف بزخارف آجرية رائعة • وربما كان يلي هذه الدار طريق الى النهر • ولعله كان في تلك البقعة « الجامع المجاور لدار القرآن المستنصرية » • ثم رسمنا المدرسة التشية في محل جامع الوزير فمدرسة الأمير سعادة في مكان « المحاكم » وكلتاهما على شاطىء دجلة •

٤ ـ خزانة الكتب ودار الحديث :

ورسمنا في الحد الأسفل من المستنصرية خزانة الكتب ودار الحديث

---

(١) ص ٣٦٥ •
(٢) ص ٢١٣ •

أو دار السنة المستنصرية لأننا نرى انهما كانا في بعض تلك القاعات الكبرى وربما دل الأزج الطويل العالي على أنه أزج دار الكتب المستنصرية • وقد فصلنا أمر هذه القاعات في مخطط الطابق الأول من الجزء الأول من هذا الكتاب •

٥ ـ نهر المعلى ، ودار سنقرجة ، ومسجد الحظائر ، والطريق المفضي الى النظامية وأبواب دار الخلافة :

وقد أشرنا الى نهر المعلى في أسفل المستنصرية واسترجحنا أنه في هذه المنطقة معتمدين على بيت الشعر الذي جاء في قصيدة ابن ابي الحديد المدائني الرائية وهو أحد الشعراء الذين عاصروا الخليفة المستنصر ، وشهدوا افتتاح المستنصرية في الخامس من شهر رجب سنة ٦٣١هـ • وأنه كان يصب في دجلة بعد أن يدور في قصر الخلافة المسمى بالفردوس[١] واسترجحنا هذا الرأي أيضاً استناداً الى التدوير الكائن في ركني الجدار الجنوبي للمستنصرية • وقد ظهرت هذه الاستدارة بوضوح عند صيانة جدر المستنصرية في سنة ١٩٤٠ و ١٩٦١م عندما قامت مديرية الآثار العامة بترميم المستنصرية • وقد وصلت في الحفر الى اعمق من مستوى نهر دجلة أيام الصيف • وقد شاركني في هذا الرأي مهندس مديرية الآثار العامة السيد محمود العينه‌چي كما أيد وجهة النظر هذه الدكتور « أحمد سوسه » • ورسم المهندس الفرنسي ڤيوليه « Violet » هذين الركنين مدورين في المخططين اللذين عملهما لطابقي المستنصرية في سنة ١٩١٠م •

وثبتنا دار الزعيم سنقرجة ، ومسجد الحظائر وهو « جامع الخفافين الحالي » ورباط شيخ الشيوخ في البقعة الكائنة بين أسفل حدود المستنصرية وأعلى دار الخلافة • وكانت فيها قهوة الشط ، والتي اتخذت مركزاً للمصرف البريطاني في الشرق الأوسط •

ورسمنا الطريق الى المدرسة النظامية الشهيرة التي انشئت سنة ٤٥٩هـ على جزء من دار مؤنس المقتدري التي كانت على دجلة مما يلي سوق الثلاثاء[٢]

---

(١) الخطيب البغدادي ج ١ ص ١١٤ ـ ١١٥ •
(٢) التلخيص ج ٥ ص ٦٠٥ الرقم ١٢٧٨ •

وكانت المستنصرية قريبة منها . كما ثبتنا أبواباً ثلاثة باتجاه دار الخلافة كانت تشرع اليها من سور دار الخلافة وهي : باب الغربة ، وباب التمر ، وباب بدر . ولعل هذه الأبواب كانت مما يلي جامع مرجان فنهر دجلة .

٦ ـ مدرسة الطب المستنصرية :

ويلاحظ اننا ثبتنا مكان البيمارستان أو مدرسة الطب المستنصرية والايوان الفخم الذي كانت فيه ساعة المستنصرية العجيبة ـ تجاه الباب الرئيس في المستنصرية استناداً الى المعلومات المتواترة عن موقع تلك الصُّفَّة الفاخرة التي كان يجلس فيها الطبيب المدرس بالمستنصرية مع طلابه ، والتي كان في صدرها ايوان الساعات .

(١)

مخطط المدرسة المستنصرية وما يحاورها

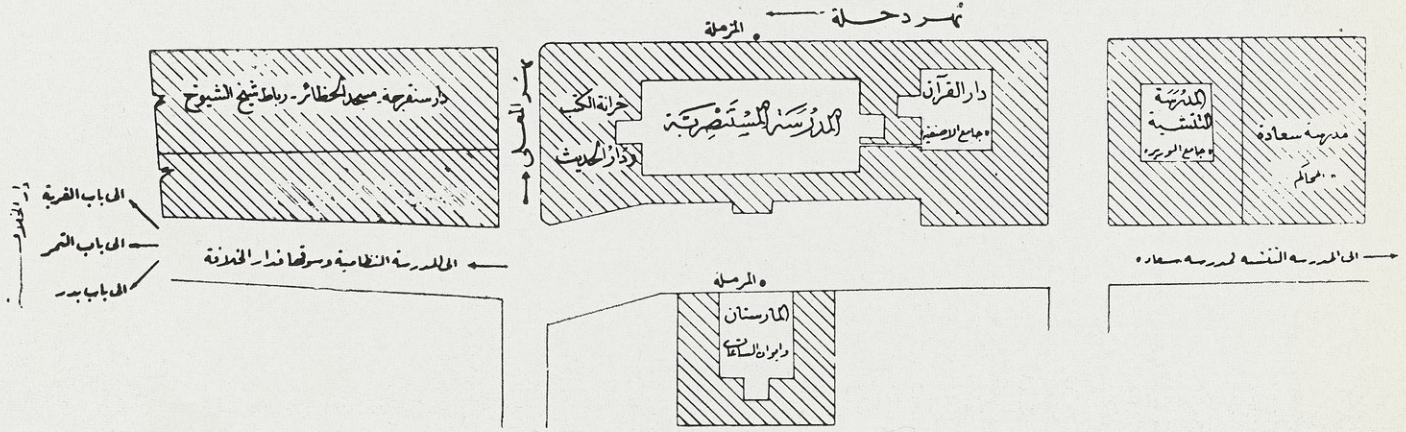

ســـاعة الجزري

صورة لساعة « الجزري » تنطبق عليها أوصاف ساعة المستنصرية • فيهـا ست صور لستة حيوانات رسمت فوق سطح على هيئة نصف دائرة رسـم تحتها (١٢) باباً ، تحتها (١٢) بندقة ركبت في نصف دائـرة على طرفيها بازان تحتهما طاستان من ذهب • وفي الصف الاسفل ـ جوقة موسيقية ••• الخ والصورة في « كتاب معرفة الحيل الهندسية » أو « الـكتاب الجامع بين العلم والعمل النافع في صناعة الحيل » لابن الرزاز الجزري ألفه سنة ٦٠٣هـ لمحمود بن محمد الارتقي سلطان ديار بـكر • وقـد جلبنا هـذه الصورة والصورة المرقمة (٤) من متحـف اللُوفر بباريس سنة ١٩٣٩م •



رقاص احدى الساعات

صورة تشبه رقـــاص الساعة تتكون من أربعـــة طيور على صورة طواويس فوقها نصف دائرة تحتوي على عدد من الـكرات رسمت فـي نصف دائرة • ولعـل هذا الرقاص المبتكر كان يستعمل لانزال البندقات من فم البازين الى الطاستين المذهبتين المذكورتين في الساعات التي نوهنا بهـا في بحث ساعة المستنصرية • راجع الصورة رقم (٣) •

(٤)

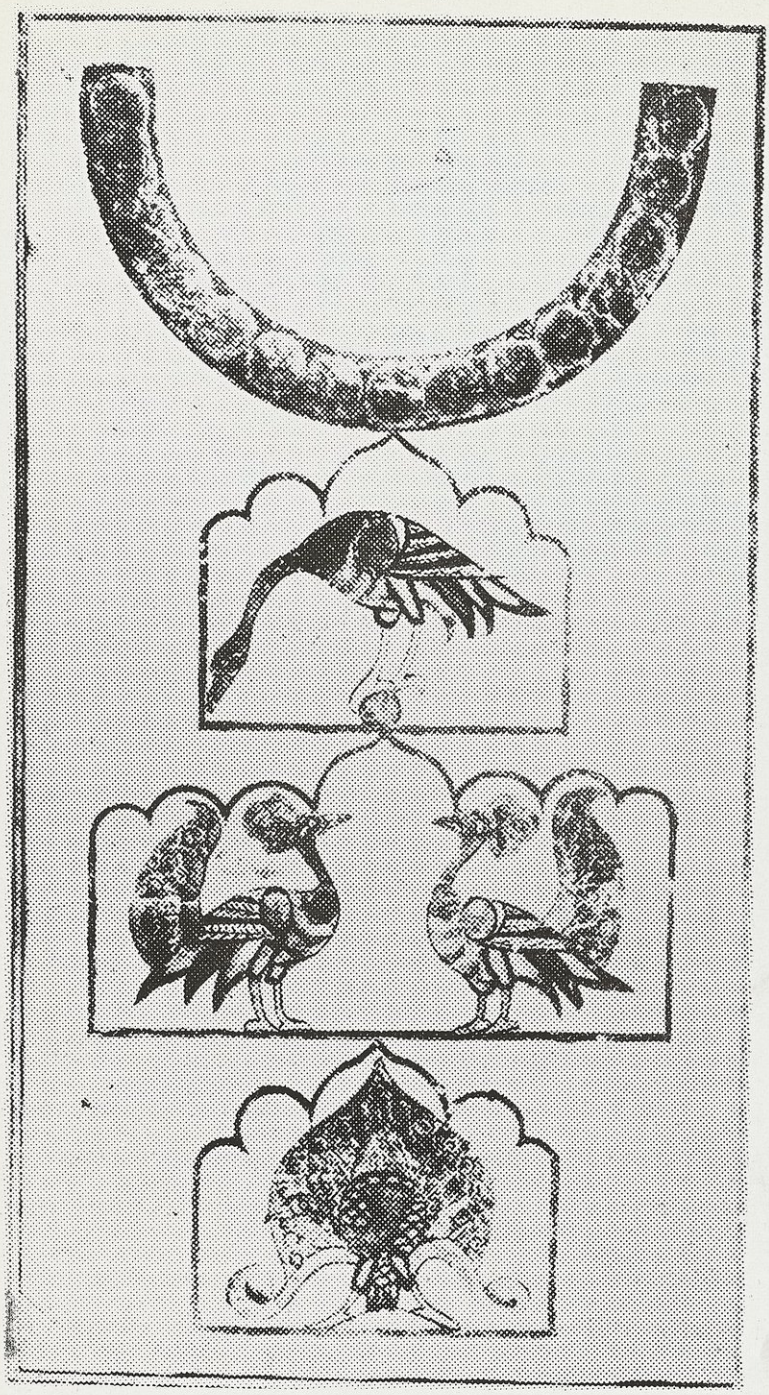

صفحة من مخطوطة الذهبي
فيها القرى الموقوفة على المستنصرية

الصفحة ١٦٢ من الجزء الأخير من مخطوطة «تاريخ الاسلام» للذهبي المؤرخ المتوفى سنة ٧٤٨هـ عن النسخة الأصلية الموجودة في « أيا صوفيا » وقد جلبنا النسخة المخطوطة من معهد المخطوطات في جامعة الدول العربية بالقاهرة وفيها ذكر لعدد طلاب المستنصرية ومدرسيها ... الخ كما ان فيها عدداً كبيراً من اسماء القرى ، وعدد الأجربة التي وقفت منها على المستنصرية ننشرها لأول مرة .

ملاحظة : يرجى ملاحظة السطر ٢٢ من الصفحة المصورة وهي ص ٣١٥ المقابلة لهذا الشرح والسطر (٦) من الصفحة ١٦٨ من الجزء الثاني من تاريخ علماء المستنصرية : حيث جاء في المخطوطة ما يأتي :ـ ومن نهر الملك بن فطا .. وهي محرفة والصحيح من نهر الملك «برفطا»... وهي قرية من قرى نهر الملك بين نهري دجلة والفرات ينسب اليها « البرفطي الأنصاري المتوفى سنة ٦٢٥هـ كما ورد ذلك في معجم الأدباء ٦ : ٣٦٥ » . لاحظ



صفحة ثانية من مخطوطة الذهبي ايضاً فيهـا القرى الموقوفة على المستنصرية

الصفحة ١٦٣ من الجزء الأخير من مخطوطة «تاريخ الاسلام» للذهبي المتوفى سنة ٧٤٨هـ • فيها ثبت طويل باسماء القرى العراقية وعدد الأجربة التي وقفت منها على المدرسة المستنصرية نقلها الذهبي عن كراس مفصل لابن الساعي عن أوقاف المستنصرية ، ننشرها لأول مرة •



ملبن الامـام موسى الكاظم

ملبن الامام موسى الكاظم وهو ملبن خشبي رائـع الزخرفة والكتابة ، عمله الخليفة المستنصر بالله العباسي لمرقد الامام موسى الكاظم ٦٢٤هـ • وقد وجد هذا الملبن على ضريح الصحابي الجليل « سلمان الفارسي » • وهو اليوم من كنوز مديرية الآثار العامة • احتفظت به في الغرفة المرقمة (١٦) من الطابق العلوي من دار الآثار العربية « خان مرجان » • وقد نقلته مديرية الآثار الى متحفها الجديد بجانب الكرخ سنة ١٩٦٥م •

ويعد هذا الملبن من آيات الفن العربي في الزخرفة على الخشب وفي الكتابة بالقلمين الـكوفي والنسخي في أوائل القرن السابع الهجري ، فقد حفرت على وجوهه الأربعة ـ كتابة كوفية تضم بينها زخارف بديعة • كما حفر على غطائه كتابة نسخية على أرضية مزخرفة تكون اطاراً للغطاء • وتجد نص الـكتابة التي على الوجوه الأربعة وعلى الغطاء في دليل متحف الآثار العربية في خان مرجان ببغداد ص ٣٢ •

(٧)

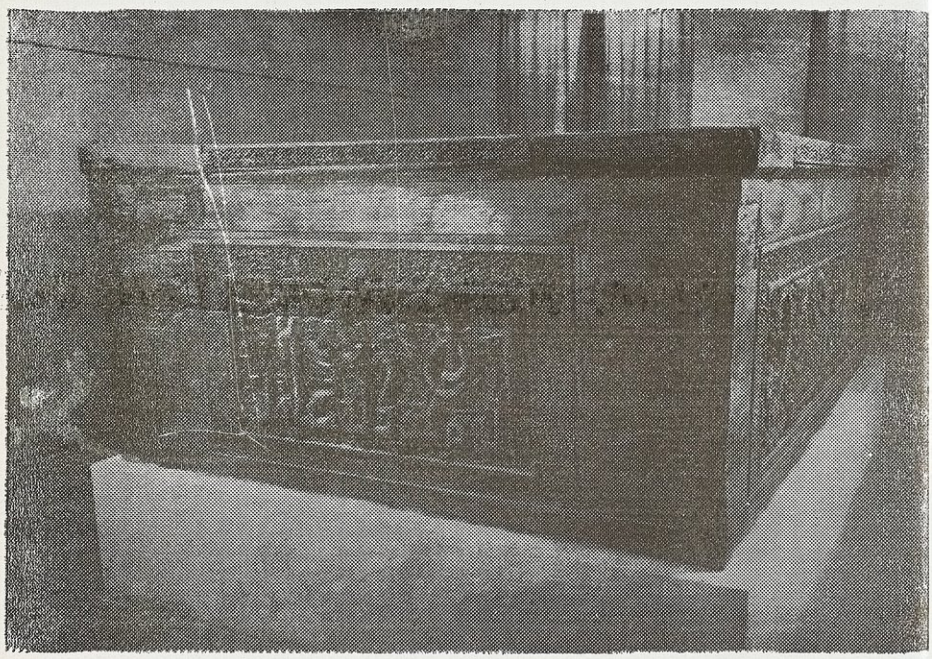

وقفية جامع القلعة

وقفية جامع القلعة التي فيها وزارة الدفاع العراقية اليوم وهي مؤرخة في سنة ١٠٤٨هـ وفي اسفلها ختم لأحد مدرسي المستنصرية اسمه « ابراهيم .. » مما يدل على ان التدريس بالمستنصرية كان قائماً حتى ذلك التاريخ المتأخر أو بعده . وبذلك يكون التدريس بالمستنصرية قد استمر أكثر من أربعة قرون من سنة ٦٣١هـ حتى سنة ١٠٤٨هـ غير ان معلوماتنا عن الفترة التي تبدأ من غزو تيمورلك لبغداد سنة ٧٩٥هـ و٨٠٣هـ حتى سنة ١٠٤٨هـ تكاد تكون معدومة..

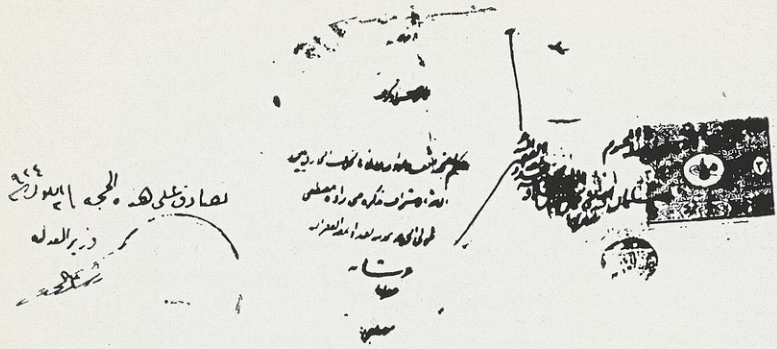

بقايا كتابة المستنصرية في ربع الشافعية بالمستنصرية

هذه صورة لمقهى آل المميز حيث تظهر بقايا الكتابة الآجرية التي بنت في عهد المستنصر بالله العباسي على الجدار المطل على دجلة ابتداءً من أول ربع الحنفية الى آخر ربع الشافعية • ونسخة الكتابة : « ••• لاجئاً الى حرم آمن وركن شديد وذلك في سنة ثلاثين وستمئة وصلى الله على سيدنا محمد النبي وآله» • وقد اسودت الحروف والزخارف الآجرية بتأثير دخان الموقد أو الكانون الذي كانت تعمل فيه القهوة أو الشاي مما أثر تأثيراً سيئاً في هذه الكتابة وشوهها الى حد بعيد • وقد أزيلت بقايا المقهى ورممت الجدران التي في ربع الشافعية واظهرت الكوي والشبابيك المزخرفة المطلة على النهر والتي كان الفقهاء يتفرجون منها على القوارب والسفن الصاعدة والمنحدرة في نهر دجلة •

(٩)

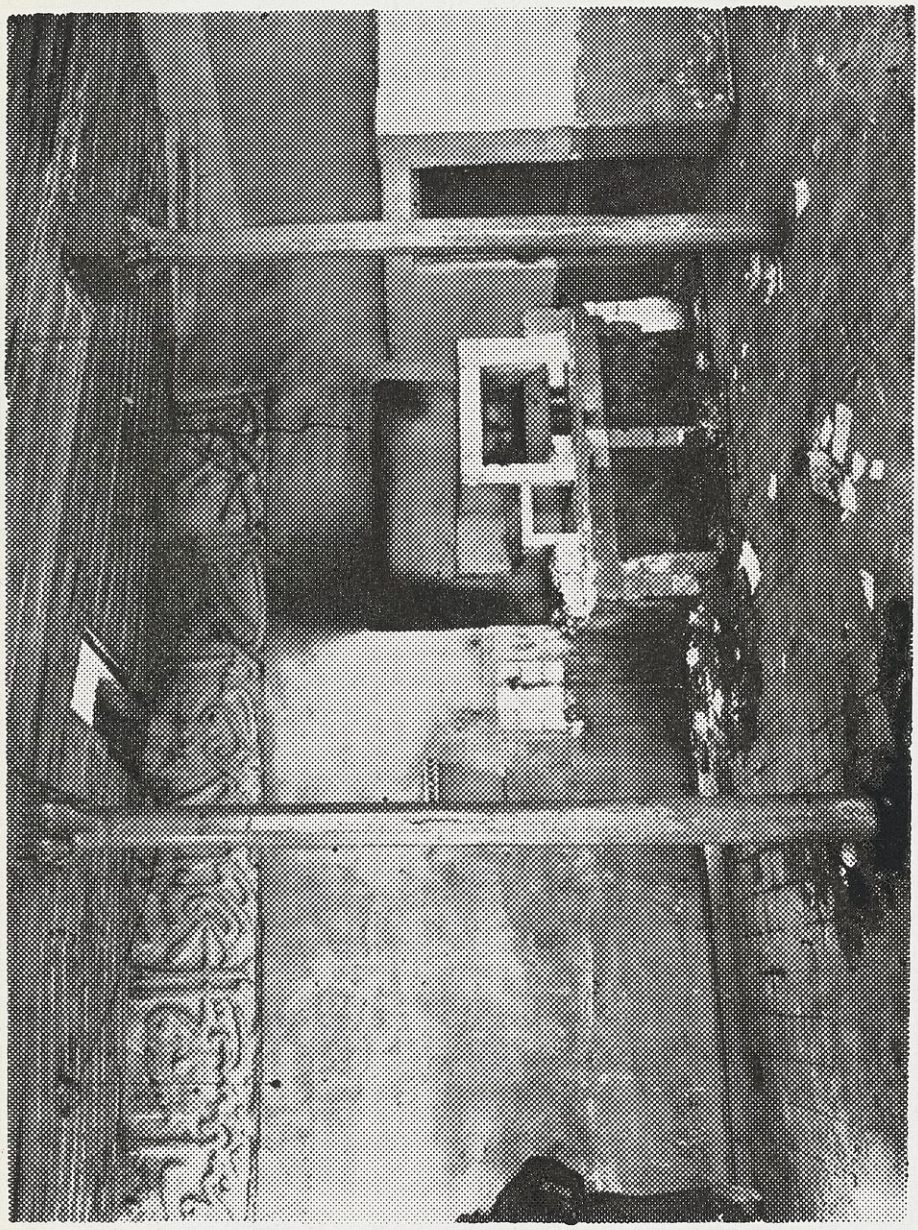

(١٠)



احدى السيدات المسلمات

في عصر المستنصر بالله

لعلها صورة لأحدى السيدات المسلمات في أواخر خلافة العباسيين يظهر أنها تعظ الناس أو تلقي محاضرة على بعض الفقهاء والفقيهات في جامع ربما كان أحد جوامع البصرة في خلافة المستنصر بالله العباسي ، تدل على ذلك الكتابة التي على جبهة الجامع حيث يقرأ فيها اسم « المستنصر بالله » ... الخ والصورة من تصوير المصور العراقي « يحيى الواسطي » سنة ٦٣٤هـ . أي بعد افتتاح المستنصرية بثلاث سنوات وهي في مقامات الحريري من نسخة Schefers بباريس في المقامة الخمسين البصرية التي تتضمن توبة السروجي ولزومه المسجد . وقد ثبت المصور بعض أقوال هذه الشيخة العالمة على لسان « السروجي » على الوجه الآتي : « انضي الرواحل ، وأطوي المراحل ، حتى قمت هذا المقام فيكم ، ولا منّ لي عليكم ، اذ ما سعيت الا في حاجتي ، ولا تعبت الا لراحتي ، ولست ابغي اعطيتكم بل استدعي ادعيتكم . ولا اسألكم أموالكم ، بل استنزل سؤالكم . فادعوا الله بتوفيقي للمتاب . والاعداد للمآب . فانه رفيع الدرجات ، مجيب الدعوات . وهو الذي يقبل .. » .

(٢)

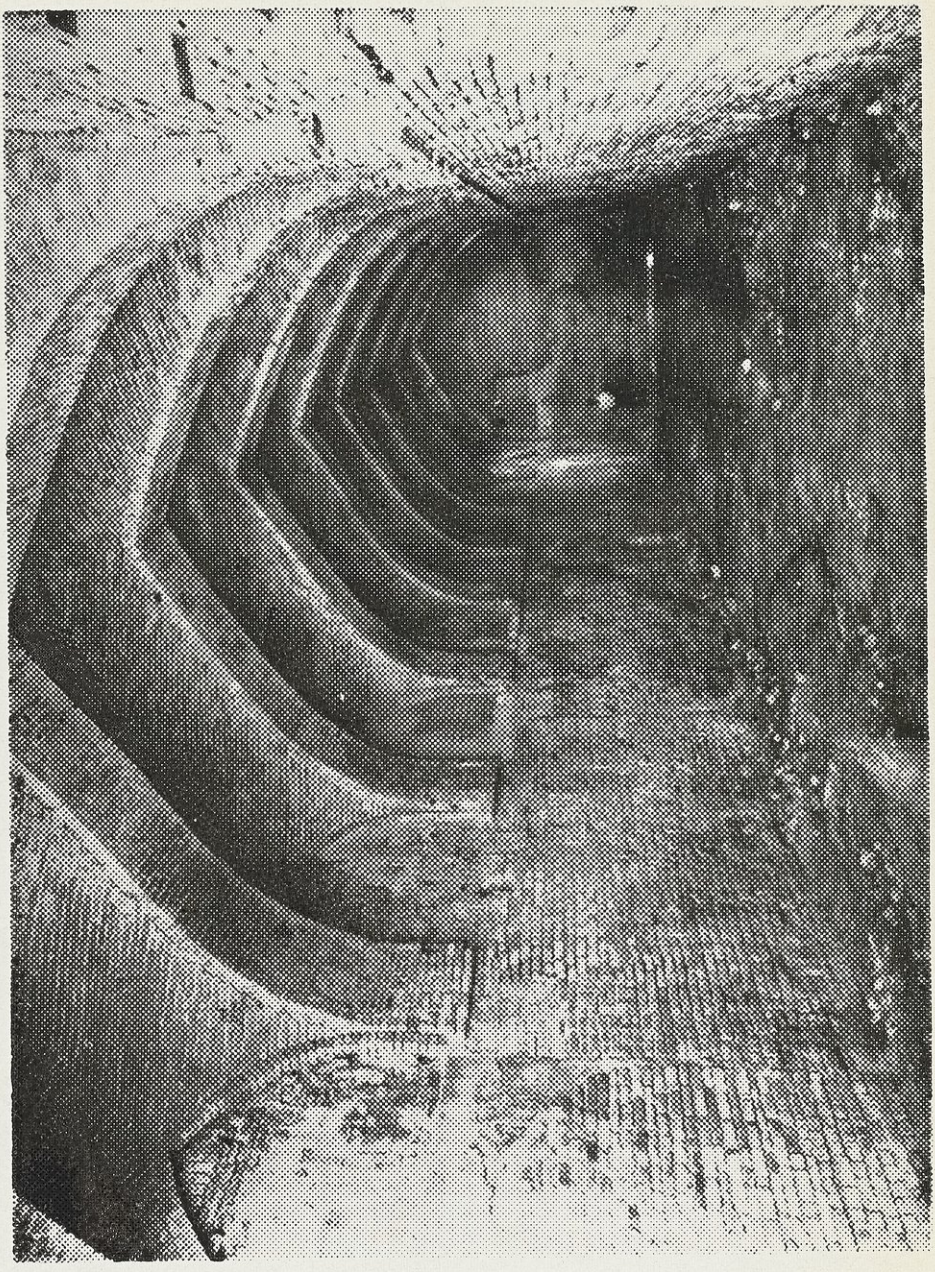

خان الملح

هذا الخان يعرف بخان الملح لانه كان مخزناً لملح الحكومة • وقد شيد في العهود العثمانية في الحد الأسفل من المدرسة المستنصرية • وهو يتكون من عدد من العقود الآجرية • وكانت هذه العقود ترتكز على جدار المستنصرية • وقد شوهت نطاق الكتابة التي كانت تزين المستنصرية • وقد أشرنا في الطبعة الأولى من هذا الكتاب الى وجود كتابة مستورة على طول هذا الجدار • وقد ظهرت بعض حروف وكلمات من هذه الكتابة عندما هدمت مديرية الآثار العامة هذا الخان لصيانة جدار المستنصرية المذكور• ولعل الدار المستجدة التي كانت للزعيم سنقرجة في هذه الناحية أيضاً بين المستنصرية وبين مسجد الحظائر وهي الدار التي دخل منها السلطان غازان الى المستنصرية •

(تاريخ علماء المستنصرية ج ٢ م ٢١)

فهرس الامكنة والبقاع

ـ أ ـ

ابرقوه ج ١ ص ٣٢٧

ابيورد ج٢ ص ١٣٠

اترار ج ١ ص ٣٦٣ ج ٢ ص ٧٩

الأجمة ج ٢ ص ١٦٨

أجمة برس ج ٢ ص ١٦٨

اخسيكث ج ١ ص ١٢٨

اذربيجان ج١ ص٢١٧ ، ٢٩٢ ج٢ ص٨٨ ، ٨٩ ، ٩٢ ، ٩٣ ، ٩٨ ، ١٠٧ ، ١١٢ ، ١١٤ ، ١٢٤ ، ١٣١ ، ١٨٧ .

اربل ج١ ص ٣٢ ، ١٢٢ ، ١٥٣ ، ١٦٣ ، ٣٦١ ج٢ ص١٠٢ ، ١٦١ ، ١٩٩ .

ارّان ج٢ ص ١٠٥ ، ١١١ ، ١١٢ ، ١١٣ ، ١٢٦ ،

الارحاء ج٢ ص ١٦٩

أراضي آل جميل ج١ ص١٧٧

أراضي الحرية ج١ ص ١٧٧

أراضي ختيمية ج٢ ص ١٧٧

أراضي السيافية ج ٢ ص ١٧٧

أرض العرب ج١ ص ٧٧

أرمينية ج١ ص ٢٩٢ .

الازهر (راجع الجوامع)

الاستانة واستنبول ج ١ ص ٥٢ ، ج ٢ ص ٨٣ ، ٢٤٤

الاسكندرية ج١ ص ١١٩ ، ١٩٤ ، ٢٤٨ ج٢ ص ١٠٥

آسية : ج٢ ص١٢٣

اشبيلية ج ١ ص ٣٣٠ .

اصبهان واصفهان ج١ ص ٢٥٩ ، ٢٦٠ ، ٢٦٣ ، ٢٧٤ ، ٣٢٢ ، ٣٢٧ ، ٣٣١ ، ٣٣٥ ، ٣٣٦ ، ج٢ ص ١٠٥ ، ١٣٠ ، ١٨٩

الاعظمية ج ١ ص ٣٩ ، ١٢٠ ، ١٦٠ ، ٢٧٧ ج ٢ ص ٦١ ، ٨١ ، ٢٣١ .
أغذون ج٢ ص١٢٥
افريقية ج٢ ص١٢٣
آمد ج٢ ص١٥
الأنبار ج٢ ص ١٠٩
اندكان ج ٢ ص ١٢١
الاندلس ج١ ص٢٦٣ ، ج٢ ص١٥ ، ١٢٩ ، ٢٠٩
اوانا ج ١ ص ٣٩١ ، ج ٢ ص ١٣٠ ، ١٦٨
اوجان ج٢ ص ١١١ ، ١١٣
اورپة ج ٢ ص ١٢٣
الاوردو ج١ ص ١٩٧
اوقاف منطقة بغداد ج٢ ص٤٠
ايران ج ١ ص ٧٧ ، ١٨٨ ج ٢ ص ١٨٢
ايوان الحنفية بالمستنصرية ج١ ص٢٢ ، ٢٣
ايوان الطب والساعات بالمستنصرية ج٢ ص٥ ، ٥٢ ، ٥٥
ايوان كسرى ج ١ ص ٢٢٨
ايوان المستنصرية الشمالي ج ٢ ص ١٩٤
ايوان المستنصرية الصغير ج٢ ص ١٩٦

- ب -

الابواب

بابل ج٢ ص ٣٩
باب ابرز ج١ ص ٥١
باب الازج : ج ١ ص ٢٩ ، ٣٢ ، ٥١ ، ٧٧ ، ١٥٥ ، ١٩٨ ، ٢٣٣ ، ٢٤٢ ، ٢٤٣ ، ٢٦٣ ، ٢٨٨ ، ٣٢٤ ، ٣٢٦ ، ٣٤١ ، ٣٥٣ ، ٣٥٧ ، ج٢ ص ١٥١
باب بدر : ج ١ ص ١٤٩ ، ١٥٣ ، ١٥٩ ، ١٦٨ ، ١٩٤ ، ٣٢٧ ، ج٢ ص ١٤٩ ، ١٥٠ ، ١٦٣ ، ١٩٥ ، ١٩٦ .

باب بشير ج١ ص٣٨
باب البُشَرى ج٢ ص ١٨٢
باب البصلية (راجع باب كلواذا)
باب حرب ج ١ ص ٧٧ ، ١٢٢ ، **١٨٤** ، ٢٣١ ، ٢٦٣ ، ٢٨٤ ، ٣٢٩ ، ٣٥٣ ج ٢ ص ٨٧
باب الحرم ج ١ ص ٨٥
باب الخاصة ج١ ص ٣٢٧
باب درب النورة ج٢ ص ١٦٩
باب سوق التمر ج١ ص ٣٢٧
باب الشام ج٢ ص ١٦٩
باب الشيخ « عبدالقادر الجيلي » ج ١ ص ٢٨٨
باب الطاق ج١ ص ١٠٧ ، ١٢٣ ، **٢٧٧**
باب طراد ج٢ ص ١٥٦
باب الظفرية ج١ ص ١١٨ ج٢ ص ١٠٦
باب العتبة : راجع باب النوبي
باب عنبر ج٢ ص١٦٤
باب الفردوس ج١ ص٨٥ ، ١٥٥
باب كلواذا ج١ ص ١٩٨
باب المراتب ج١ ص ١٥٣ ، ٢٣١ ، ٣٢٧ ، ج٢ ص ٨٥
باب المستنصرية ج٢ ص ٢٤٢
باب النصر ج١ ص ٣٢٧
باب النوبي ج ١ ص ١٦٩ ، ٣٢٧ ، ج ٢ ص ٨٥ ، ١٦٠ ، **١٩٦**
الباب الوسطاني ج٢ ص ١٠٦

* * *

باجسرا : ج ١ ص ٣٧٩
باريس ٤٢ ، ٥١ ، ٦٦ ج ٢ ص ٣٩ ، ٦١ ، ٧٤ ، ١٤٦ ، ٢٠٣ ، ٢٠٤ ، ٢٤٢ ، ٢٤٣ .
بازة ج٢ ص ١٦٤

باكستان ج ١ ص ٦٧ ، ج ٢ ص ١٠٦
البحر الابيض المتوسط ج٢ ص ١٥
بحر عمان ج١ ص٣١١
البحرين ج١ ص ٣١١
بخارا : ج ١ ص ١٢٧ ، ١٢٨ ، ١٣٦ ، ٢٠٩ ، ج ٢ ص ٧٩
البدرية (راجع باب بدر)
البديع (راجع القصور)
برت ج٢ ص ١٦٩
برزبين ج ١ ص ٦٥ ، ٢٦٣
برفطا (من قرى نهر الملك) ج٢ ص ١٦٨
بركة جامع الكوفة ج٢ ص ١٠٩
برلين ج٢ ص ٢٢
بركة المتوكل ج٢ ص ٣٠٢
بريل ج١ ص ١٨٨
بزدة ج ١ ص **١٣١**
بزندي ج٢ ص ١٦٩
بستان الخليفة ج ١ ص ٤١٩
البستان الديباجي ج١ ص١٠٠
بستان الصراة ج١ ص ١٥٧
البسطامية ج٢ ص ١٦٩
البصرة ج١ ص ٢٩ ، ٤٧ ، ١١٩ ، ١٤٢ ، ١٧٠ ، ١٧١ ، ١٧٣ ، ٢٤٠ ، ٣١١ ، ٣١٢ ، ج ٢ ص ١٠٥ ، ١٠٩ ، ١٢٥ ، ١٥١ ، ١٥٣ .
البطيحة والبطائح ج ١ ص **١٩١** ، ٢٩٥
بعقوبا ج١ ص ٣٧٩ ج ٢ ص ١٦٩
بعلبك ج ١ ص ٤٨ ، ٦٢
بغداد ومدينة السلام ، ودار السلام ذكرت في اكثر صفحات هذا الكتاب .

البقيع ج١ ص ٢٨٢
بلاد الترك ج٢ ص ٧٩
بلاد الجبل راجع : الجبال
بلاد الجزيرة ج١ ص ٣٣٢
بلاد الروم ج١ ص ١٥٢ ، ٢٩١ ، ج٢ ص ١٤٥ ، ١٦١ ، ١٨٥ .
بلاد العرب ج١ ص٢٩٢
بلخ ج١ ص ١٢٧
بلد : ج ٢ ص ٧٣
بلنسية ج١ ص٣٠١
بنجاب ج ١ ص ٦٧
البندنيجين ج ١ ص ٢٥٠
بوازيج ج ٢ ص ١٠٢
بوشنج ج١ ص ٣٣٥ ، ج٢ ص١٣٠ .
البيت الحرام ج٢ ص ١٨٨ ، ٢٠٠ .
بيت المقدس ج ١ ص ٣٣ ، ٢٢٨ ، ٣٢٧ ، ج ٢ ص ١٣٠
بيت النوبة ج١ ص١٦٠
بيروت ج ٢ ص ٦٤
البيمارستان العَضُدي ج ١ ص ٢٩
بيمارستان المستنصر بمكة ج٢ ص ١٥٤
بيهق ج ١ ص ١٠٠

ـ ت ـ

تاهرت ج ١ ص ١٩٣
تبريز : ج١ ص٤٦ ، ٢٧٤ ، ٣٢٣ ، ج٢ ص٨٨ ، ٨٩ ، ٩٠ ، ٩٨ ، ٩٩ ، ١٠٨ ، ١١١ ، ١١٥ ، ١٢٤ ، ١٣٠ ، ١٩٠ .

الترب

تربة الامام احمد بن حنبل : (راجع مقبرة الامام أحمد بن حنبل)
تربة أم المستعصم ج٢ ص ١٩٩ .

تربة أم الناصر : ج ١ ص ١٤٩
تربة بشر الحافي ج ١ ص ١٨٤
تربة الخلفاء العباسيين ج١ ص٩٣ ، ١٦٠ ج٢ ص ١٥٤
التربة السلجوقية (سلجوقي خاتون زوجة الناصر) ج٢ ص ٧٠
تربة العاقولي ج١ ص ٣٧١
تربة معروف الكرخي (راجع مقبرة معروف)
تربة المستنصر ج١ ص ١٦٠
تركستان : راجع ما وراء النهر
تركية ج١ ص١١١
تستر : ج ٢ ص ١٣٠
تفليس ج١ ص١٣٠
تكريت ج١ ص ٧٧ ، ١٩٧ ، ٢٦٣ ، ٣٠٣ ، ج٢ ص ١٠٢ ، ١٠٥ ، ١٦٨
تكية الدراويش المولوية ج ٢ ص ٢٤٢
تونس ج ١ ص ٥٢ ، ٣٤٤ ، ج٢ ص ٢٠٩ ، ٢١٠

- ج -

الجار ٣٣٦
جامعة بغداد ج١ ص١٥ ، ١٧ ج ج٢ ص٢٤٦
جامعة لاهور ج١ ص ٦٧
جاوا : ج ٢ ص ١٦٤
الجبال ج١ ص ٢١٢ ، ٢٩٣ ج٢ ص ١٦١ ، ١٨٥ ، ١٨٩
الجديدة من اعمال نهر عيسى ج٢ ص ١٦٩
جرنداب ج ١ ص **٣٢٣**
جزر البالبار ج ٢ ص **١٥**
جزيرة آقور أو الجزيرة الفراتية ج١ ص ١١٩ ، ١٥٦ ، ٢٧٥ ، ٣٣٥ ، ٣٦٥ ، ج٢ ص**١٥** ، ١٠٩ ، ١٣١ ، ٢٠٥ ، ٢٠٩ ، ٢١٠
جزيرة قيس أو جزيرة كيش ج ١ ص **٣١١** ، ٣١٢
جزيرة هرمز ج١ ص ٣١١

الجسر الجديد ببغداد ج٢ ص ١٠٩
جسر سوراء ج٢ ص ١٧٠
الجمد : ج ٢ ص ١٦٨

الجـــوامع

جامع ابن المطلب (فخر الدولة) ج١ ص ٧٧ ، ١٨٤ ج٢ ص ٩٥ .
الجامع الأزهر ج١ ص٢٢ ، ٢٨
جامع الآصفية ج١ ص٩ ، **١٠٩** ، ١١٠ ، ١١٩ ، ١٩٧ ، ٣٠١ ، ٣٠٢ ، ٣٠٣ ، ٤١٩ ج٢ ص ٣٨ ، ٣٩
الجامع الاعظم ببغداد ج١ ص ١٣٩
الجامع الاموي ج١ ص٣٥ ، ١٠٦ ، ١١١ ، ٢٠٠ ، ٣٥٦ ، ج٢ ص ١٦٧ .
جامع أيا صوفيا ج١ ص١١١
جامع باب المحول ج١ ص٢٩٤
جامع البصرة ج٢ ص ١٥٢
جامع بهليقا (العقبة) ج ٢ ص ٢٠٣
جامع الخفافين ج ١ ص ٩ ، **١١٠** ، ج٢ ص ٣٧ ، ٣٨
جامع الخليفة وجامع الخلفاء (راجع جامع القصر)
جامع دمشق (راجع الجامع الاموي)
جامع الرصافة ج١ ص ١٦٠
جامع سامراء ج١ ص ١٢٤
جامع سراج الدين ج١ ص ١٣٧ ، ٣٥٣
جامع السلطان ببغداد ج١ ص ٧٧ ، **١٢٤** ، ١٣٩ ، ١٥٢ ، ج٢ ص ٤٥ ، ٨٣ ، ١١٠ ، ١٥٨
جامع السلطان بايزيد بالاستانة ج١ ص ١٣١
جامع سنجار ج١ ص ١١٩
جامع الشرابي بواسط ج ٢ ص ٢٠٠
جامع الصاغة (راجع جامع الخفافين)
جامع العاقولية ج ١ ص ١٠٠ ، ٢٢٠ ، **٢٢١** ، ٤٦٩ ، ١٩٥ ،

الجامع العتيق بالموصل ج١ ص ٣٦٥
جامع القبلانية ج ١ ص ٤١٩
جامع القصر : ج١ ص٧٧ ، ٩٤ ، ٩٥ ، ١٢٠ ، ١٢٣ ، ١٦٨ ، ١٩٠ ، ٢٣٣ ،
٢٤١ ، ٢٩١ ، ٣٤٣ ، ٣٥٧ ، ٣٦١ ، ٤٤٨ ، ج٢ ص
٣٩ ، ١٥٢ ، ١٩٩ ، ٢٠٢ ، ٢٤١ ،
جامع القلعة ج١ ص٩ ، ٤٣ ، ٥٠ ، ١١٧ ، ج٢ ص ٢٤١ ،
جامع الكوفة ج٢ ص ٤٥ ، ١٠٩
جامع مراغة ج ١ ص ٢٩٢
جامع مرجان ج١ص ١١٩ ، ١٤٩
جامع المستنصرية ج١ ص ١١ ، ٦٧ ، ١٠٩ ، ١١١ ، ١١٢ ، ٢٩١ ، ٤٤٤ ،
٤٧٥ ، ج٢ ص٣٧-٤٨ ، ١٨٤ ، ٢٤٠ .
جامع المنصور ج١ ص ٧٧ ، ١١٨ ، ١١٩ ، ١٨١ ، ٢٤٢ ، ٣٥٢ ، ج ٢
ص١٥٢ ، ٢٠٣ .
جامع المهدي ج١ ص ٧٧ ،
جامع الوزير ببغداد ج٢ ص ٣٨

* * *

جوين ج ص ٢٥٣

- ح -

حاجر : ج ١ ص ٢٤١
الحبشة ج١ ص ٣٧٣
حد النهرين ج٢ ص ١٦٩
الحدادية ج٢ ص ١١٩
الحديثة ج١ ص ١٦٥
حرّان ج١ ص ١٢٢ ، ٢٧٥ ، ٣٢٥ ، ٣٣٢ ج ٢ ص ١٥ ، ١٣٠ ، ١٩٣ ،
٢١٠ .
حربى ج٢ ص ١٥٢
الحربية (راجع محال بغداد)

حرستا : ج٢ ص ١٣٠
الحرم الشريف ج٢ ص ١٠٣ ، ١٠٨ ، ١٥٤
الحرم النبوي ج١ ص٢٨٢
حريم دار الخلافة ج١ ص٢١١ ، **٣٢٧**
الحريم الطاهري ج١ ٣٣٣ ، ٣٤٤ ج ٢ ص ١٤٨
الحجاز ج١ ص١٠ ، ٣٣ ، ١٩٩ ، ٣٣٤ ، ج٢ ص١٢٩
حلب ج١ ص١٠ ، ٣١ ، ٣٢ ، ٣٣ ، ٣٤ ، ٣٥ ، ١٢٢ ، ١٥٦ ، ٢٠٩ ، ٢٢٨، ٢٣٠ ، ٢٤٨ ، ٢٥٢ ، ٣٣٢ ج٢ ص ٧٧ ، ١٣١ ، ١٨٧
حلوان ج١ ص ٧٧ ، ٢٩٦
الحلة ج١ ص ٨٤ ، ١٩٦ ، ٢٤٨ ، ج٢ ص ١ ٩، ٩٨ ، ١٥٧ ، ١٦٨ ، ١٧٠، ١٨٤ ، ١٨٥ ، ١٨٧ ، ١٩٣ ، ٢٠٢ ، ٢١٨
الحظيرة ج ٢ ص ٧٣
حمام المستنصرية ج١ ص ١٢٦
حمز خراسان ج٢ ص١٦٩
حيال ج١ ص**٢٨٣**
حيدر اباد ج١ ص ١٤٤

- خ -

الخابور ج٢ ص١٥
الخاتونية : راجع المحلة الخاتونية
الخالص ج١ ص ١٦٢ ، ج٢ ص ١٠١
خالنجان ج٢ ص ١٨٩
خان الحسينية ج١ ص٣٤٥
خان الخليفة ج ١ ص ٣٤٥
خان مرجان ج١ ص ٤٤٦
خان الملح ج١ ص ٤١٩
خان المواصلة ج٢ ص ٢٤٣

خان الناصرية ج٢ ص ١٧٠
خانقين ج٢ ص ١٦١
خراسان ج١ ص ٥٤ ، ١٣٧ ، ٢٠٤ ، ٢٥٣ ، ٢٥٩ ، ٢٦٣ ، ٢٨٦ ، ٣١٦ ، ٣٢٧ ، ٣٣١ ، ج٢ ص ٤٨ ، ٩٠ ، ١٢٣ ، ١٢٩ ، ١٣٠ ، ١٦٩ ، ٢٠٩
خرق ج ١ ص٢٣٦

خزائن الكتب ببغداد

خزانة ابن الفوطي ج٢ ص١١٠
خزانة البصرة ج٢ ص ١٥٢
خزانة التربة السلجوقية ج٢ ص٧٠
خزانة دار الخلافة ج٢ ص١٦٧
خزانة الرصّد بمراغة ج٢ ص٦٠ ، ٨٩ ، ٩٠ ، ١٠٨ ، ١٠٩ ، ١١١ ، ١٣١
خزانة عضد الدولة بشيراز ج٢ ص ٨١
خزانة غياث الدين بن طاووس ج٢ ص٩٦
الخزانة الكاملية ج١ ص ١٥٨
خزانة كوپر يللي باستنبول ج ٢ ص ٨٣
خزانة المستنصرية : راجع دار الكتب المستنصرية
خزانة محمد باقر ألفت الاصفهاني ج٢ ص ٦٥
خزانة مسجد قمرية ج١ ص٣٦٧
خزانة مسجد الزيدي ج ٢ ص ٧٠
خزانة المستعصم ج١ ص ٨١ ، ٨٣ ، ٢٦٥ ، ٢٦٦ ، ٢٦٩
خزانة المستنصر ج٢ ص ٦٢ ، ٦٤ ، ٧٣
خزانة نور عثمانية ج٢ ص ١٦

* * *

خزانة الغلات ج١ ص ١٥٣
الخطابية ج٢ ص ١٦٩
خلاط ج٢ ص ١٦١ ، ١٦٢ ، ١٩٣

الخلاني ج١ ص٨٤
الخليج العربي ج ١ ص ٣١١
الخليل ج ١ ص ٣٦١ ج ٢ ص ١٣٠
خليص ج ١ ص ٢٨٣
خوارزم ج ١ ص ٦٤ ، ١٢٨ ج ، ص ١٠٥
خوزستان ج ٢ ص ١٨٩
خوي ج١ ص٢١٧
الخيزرانية : راجع مقبرة الخيزران

ـ د ـ

دائرة الاوقاف ج٢ ص٢٤٤
دار ابن الصيقل الجزري ج ٢ ص ٢٣٥
دار الآثار العربية في ص ٢٢٢
دار الاذاعة العراقية ج ٢ ص ٤٠
دار الاستاذ دارية ج١ ص١٥٥
دار اقبال الشرابي ج ١ ص ١٤٩
دار الامير شمس‌الدين علي بن سنقر الطويل ج٢ ص١٩٥
دار التشريفات ج ١ ص ٢٠٤ ج ٢ ص ١٦٠
دار جمال الدين ابن العاقولي ج ١ ص ٢٢١

دور الحديث

دار الحديث السهلية ج ١ ص ٣٠
دار حديث الصاحب بن شداد ج ٢ ص١٣٠
دار الحديث المستنصرية : (راجع دار السنة المستنصرية)
دار حديث مَنْبِج ج ١ ص ٣٠ ج ٢ ص ١٣٠
دار الحديث المهاجرية ج ١ ص ٣٠
دار الخلافة ج ١ ص ٢٩ ، ٤٢ ، ٥١ ، ٨٤ ، ١٢٣ ، ١٤٩ ، ١٦٠ ، ١٦٥ ، ١٦٩ ، ٢٣٣ ، ٢٨٦ ، ٣٠٣ ، ٣١٣ ، ٣٢٧ ، ٣٣٨ ، ج ٢ ص ٨٠ ، ٨٥ ، ١٥٥ ، ١٥٦ ، ١٥٨ ، ١٦٣ ، ١٦٧

دار الدويدار الصغير ج٢ ص ١٠٩
دار الرصد ج ٢ ص ١٠٧ ، ١٠٨ ، ١٠٩ ، ١١١ ، ١٣١
دار الزعيم سقرجه ج١ ص١١٠
دار السنة المستنصرية أو دار السنة المحمدية أو دار الحديث النبوية ج١ ص١١ ، ٢٨ ، ٧١ ، ١٠٩ ، ١٢٠ ، ١٨٣ ، ٢١٦ ، ٢١٧ ، ٢٢٠ ، ٢٢٥ ، ٢٣٨ ، ٢٤٨ ، ٢٦٣ ، ٢٨٨ ، ٣١٧ الى ٣٨٤ ج ٢ ص ٢٢ ، ٣٢ ، ٣٧ ، ٢٠٦
دار السنة النورية ج ١ ص ٣٠ ج ٢ ص ١٠ ، ١٠١
دار السلام : راجع بغداد
دار سوسيان ج ٢ ص ٨٠
الدار الشاطئة ذات الشبابيك ج ٢ ص ١٦٣
دار الشجرة ج ١ ص ١٨
دار شمس الدين علي بن سنقر الطويل ج ٢ ص ١٩٥
دار الصخر : ج ١ ص ٨٤
الدار العزيزة : راجع دار الخلافة
دار الغزل ج ١ ص ٣٣

دور القرآن

دار القرآن بباب الازج : ج١ ص٢٩
دار القرآن البشيرية ج ١ ص ٣٨
دار القرآن الجمالية ج ١ ص ٢٢٠ ، ٣٧١
دار القرآن الجوزية بالحربية ج ١ ص ٢٩
دار القرآن الدنبلية ج١ ص٢٩
دار القرآن الرشائية ج١ ص٢٩
دار القرآن المستنصرية ج١ ص١١ ، ٢١ ، ٢٨ ، ٧١ ، ١٩٧ ، ٢٦٣ ، ٣٠٠-٣٠٦ ، ٣٣٤ ، ٣٣٦ ، ٤١٩ ، ٤٥٠ ، ٤٥٦ ، ٤٥٩ ، ٤٦١ ج٢ ص٣٢ ، ٣٧ ، ٣٨ ، ٣٩ ، ١٣٤ ، ٢٤١

(تاريخ علماء المستنصرية ج ٢ م ٢٢)

دار القرآن النيّارية ج ١ ص ٢٩
دار القرآن الواسطية ج ١ ص ٢٩
دار القرآن والحديث بمسجد قمرية ج١ ص **٣٦٧** ، ج٢ ص **٢٠٢**
دار فخرالدين ابن المخرمي ج ٢ ص ١٥٨
دار القز : ج١ ص٢٤٣ ج٢ ص١٧٠
دار الكتب المستنصرية ج ١ ص ١١ ، ١٢ ، ٥٠ ، ٦٧ ٧٩ ، ٨٩ ، ٩٢ ، ٩٣ ، ٩٦ ، ١٧٦ ، ٢٥٨ ، ٢٥٩ ، ٣١٩ ، ٣٩٣ .
ج٢ ص٥ ، ١٥ ، ٣٧ ، **٩٥-١٢٠** ، ١٣٧ ، ١٦٧ ، ١٨١ ، ١٨٣ ، ١٨٥ ، ١٨٦ ، ١٨٧ ، ١٨٨ ، ١٨٩ ، ١٩٠ ، ١٩٦ ،
دار الكتب الوطنية بباريس ج ٢ ص ٦٠
الدار المثمنة ج ١ ص ١٦٠
الدار المجاورة للمستنصرية ج ٢ ص ١٨٥
دار المسناة ج ١ ص ٣٩
الدار المستجدة ج ٢ ص ١٨٢
الدار المقابلة لباب الفردوس ج ٢ ص ١٥٦
دار النقيب معد الموسوي ج٢ ص١٩٣ ، ١٩٦
دار الوزارة ج ١ ص ٨٥ ، ١٥٤ ، ١٩٥ ، ٢١١ ، ٢١٣ ، ٢٥٨ ، ج ٢ ص ١٥٦ ، ١٥٩ ، ١٩٦
دار الوزير عبيد الله بن يونس المجاورة للديوان ج ٢ ص ١٥٧
دامغان ج١ ص **٢٩٠** ، **٣٠٧**
داميان ج ٢ ص ١٣٠
دُجَيْل ج ١ ص ٣٩١ ج ٢ ص ٧٣ ، ١٤٩ ، ١٥٢ ، ١٥٧ ، ١٥٨ ، ١٦٨ ،

دروب بغداد

درب الأقفاص ج٢ ص ١٦٩
درب الحب ج ١ ص ١٦٨

درب الخبازين ج١ ص٢٢١ ، **٣٧١** ، ج ٢ ص ١٩٥
درب دينار : ج ١ ص ٥١ ، **٢٤٥**
درب زاخا : ج١ ص١٣٠ ، ١٩٠ ، ٣٤٨
درب صالح ج ٢ ص ١٩٥
درب عفان ج ١ ص ٣٤١
درب فراشة (فراشا) ج ٢ ص ١٩٥
درب القواس ج ٢ ص ٨٥ ، ١٠٠ ،
درب القير : ج١ ص٥١
درب النورة ج ٢ ص ١٦٩

* * *

درتنك ج ١ ص ١٣٠
دستجرد ج١ ص٩٧ ، **١٢٧** ، ٢٦٣ ،
دقوق ج ١ ص ٣٦١
دكة الامام أحمد بن حنبل ج ١ ص ١٧٠
دمشق ج١ ص١٠ ، ٢٩ ، ٣٠ ، ٣١ ، ٣٢ ، ٣٣ ، ٣٥ ، ٥١ ، ١١٧ ،
١٢٢ ، ١٢٨ ، ١٥١ ، ١٥٥ ، ١٦١ ، ١٦٣ ، ١٨٤ ،
١٨٧ ، ١٩١ ، ٢٠٠ ، ٢٠٦ ، ٢١٩ ، ٢٣٨ ، ٢٤٢ ،
٢٤٣ ، ٢٤٦ ، ٢٧٤ ، ٢٨٢ ، ٢٨٣ ، ٣١٠ ، ٣١٦
٣٢٢، ٣٢٩ ، ٣٣٢، ٣٤٩ ، ٣٥٦ ، ٣٥٧، ٣٧٢ ، ٣٧٤.
ج ٢ ص ٢٣ ، ٤٣ ، ٤٨ ، ١٠١ ، ١٠٢ ، ١٠٦ ، ١٠٩ ،
١٣٠ ، ١٣١ ، ١٣٦ ، ١٣٧ ، ٢٠٥ ، ٢٠٩ ،
دماوند : ج ٢ ص ١٢٤ ،
دمياط ج ١ ص ١٩٤ ، ٢٠٠ ج ٢ ص ١٣٥
دور بني اوقر أو دور الوزير ابن هبيرة ج٢ ص١٦٨
دور تكريت ج ٢ ص ١٦٨
دور حبيب ج ٢ ص ١٦٨
دور عربايا ج٢ ص ١٦٨
الدور قرب دير الروم ومشهد ابي حنيفة ج ٢ ص ١٦٨

دولاب المستنصرية ج ٢ ص ٢٤٠
دهلي ج ٢ ص ١٢٣ ،

الدواوين

الديوان وديوان الممالك ج ١ ص ٣٩ ، ٥٨ ، ٥٩ ، ٧٢ ، ٨٨ ، ١١٥ ، ١٤٨ ، ١٥٣ ، ١٥٤ ، ١٥٦ ، ١٦٥ ، ١٩٥ ، ٢٠٧ ، ٢١١ ، ٢٢٨ ، ٢٥١ ، ٢٥٦ ، ٢٦٦ ، ج ٢ ص ٨٢ ، ١٠٩ ، ١٥٦ ، ١٥٧ ، ١٥٩ ، ١٦١ ، ١٩٣ ، ١٩٤ ، ١٩٥ ، ٢١٦ ، ٢١٧ ،
ديوان الانشاء بالعراق ج١ ص١٧٣ ، ٢٦٦ ، ج٢ ص١٥٦
ديوان التركات الحشرية ج١ ص٩٣ ، ٩٨
ديوان الجوالي ج١ ص ٩٨ ، ١٥٣ ، ٢٠٥ ، ٢٠٦ ج ٢ ص ١٥٦ ،
ديوان الحسبة ج ١ ص ٩٣ ، ٢٠٤
ديوان الروم ج ٢ ص ١٥٧
ديوان الزمام ج ٢ ص ١٥٦ ، ١٥٧ ، ١٥٨ ، ١٥٩
ديوان العرض ج ١ ص ٢٥٠ ج ٢ ص ١٥٥
ديوان العقار ج ٢ ص ١٥٧
ديوان المظالم ج ١ ص ٦٧
ديوان المقاطعات ج ١ ص ٩٨
ديوان واسط ج ١ ص ٨٤ ج ٢ ص ١٤٧ ، ١٥٧
ديوان الوزير ج ١ ص ٨٨
ديوان الوكالة ج ١ ص ٧٧
ديار بكر ج ٢ ص ١٥ ، ٢٦١ ،
ديار ربيعة ج ٢ ص ١٥
الديار الشامية ج ١ ص ١٠
ديار مضر : ج٢ ص١٥
دير الروم ج ١ ص ٧٧ ، ج ٢ ص ١٦٨ ،

الدينارية ج٢ ص١٧٠
الدينور ج ٢ ص ١٣٠ ،

— ر —

رابغ ج ١ ص ٢٨٣
رأس العين ج١ ص **٢٧٥** ج٢ ص١٥ ، ٢١٠ ،
الراذان ج ١ ص ٢٣٥

الربط

رباط الابري ج١ ص٥١ ، ١٠٠ ، ٢٣٣ ، ج٢ ص٩١
رباط أبي النجيب السهروردي ج ١ ص ٥١
رباط ابن سكينة ج١ ص ٣١٤
رباط ابن الغزال ج ١ ص ٣٥٧
رباط ابن المحلباني (راجع رباط البسطامي)
رباط الارجوانية ج١ ص **٣٤٨** ، ٣٤٩
رباط أم المستعصم ج ٢ ص ١٩٩
رباط أم الناصر (زمرد خاتون) المجاور لمعروف الكرخي ج١ ص **٨١** ، ١٩٥
رباط البسطامي ج ١ ص ٦٤ ج ٢ ص ١٠٢ ، ١٥٢
رباط الجنيد (انظر رباط الشونيزية)
رباط الجويني في النجف ج ٢ ص ١٠٩
رباط الحريم ج ١ ص ٩٣ ج ٢ ص ٧١ ، ١٦٧ ،
رباط الخلاطية والاخلاطية ج ١ ص **٢١٥** ج ص **١٩٥**
رباط دير الروم ج ١ ص ١٥٦
رباط الزوزني ج ١ ص ١١٨
رباط سلجوقي خاتون زوجة الناصر : راجع رباط الخلاطية
رباط سعادة ج ٢ ص ٩٥
رباط الشرابي بمكة ج ٢ ص ٢٠٠

رباط الشونيزية ج ١ ص ١٣٣ ، ١٣٩ ، ٢٨٩
رباط شهدة (انظر : رباط الابري)
رباط شيخ الشيوخ ج ١ ص ٣٣٧
رباط العميد ج ١ ص ١١٩
رباط القصر : ج١ ص ١٦٩ ، ٣٩٢ ج٢ ص١٨ ، ٢٣٥
رباط المرزبانية ج١ ص ٨١
الرباط المستجد : ج ٢ ص ٨٦ ، ٩٩

* * *

الرصافة ج١ ص٤٢ ، ١٦٠
الرقـة ج ٢ ص ١٥
الروم (بلاد الروم) ج ٢ ص ١٥٢
الرها (راجع حرّان)
رواق عزيز ج ١ ص ٢٦٥
الري (بلاد الري) ج١ ص ١٠٠ ، ٢٩٠ ، ٣٠٧ ج ٢ ص ١٠٥ ، ١٢٤، ١٢٥
الريحانيين ج ١ ص ٣٦٣

ـ ز ـ

الزاب الاسفل (راجع نهر الزاب الاسفل)
الزاوية الجعفرية ج ١ ص ٣١
زاوية الدراويش المولوية ج٢ ص ٢٤١ ،
زاوية زين الدين يوسف بن عدي ج ١ ص ١١٤
زاوية قطب الدين ج ١ ص ٣٢٤
زاوية كمال الدين المراغي ج ٢ ص ٤٥
زاوية محمد السكران ج ٢ ص ١٠١
زرنجر ج ٢ ص ١٢٥
زرند ج١ ص ٢٧٤ ج٢ ص١٢٦
زريران ج١ ص ١٧٧
زنجان وزنكان ج١ ص٢١٢
زندخان ج ١ ص ٣٣٥

— س —

ساباط ج ١ ص ١٧٧
ساعة أيا صوفيا ج ٢ ص ٥٣
ساعة باب جيرون ج ٢ ص ٥٣ ،
ساعة الجزري ج ٢ ص ٥٣
ساعة المستنصرية ج١ ص ١١٠ ، ١٣٢ ، ج٢ ص **٥١-٥٦** ،
سامراء ج ١ ص ١١١ ، ٣٤٧ ج ٢ ص ٧٣ ، ١٠٥ ، ١٤٩ ، ١٦٨ ، ٢٤٥
ساوة ج ١ ص ٢٧٤ ج ٢ ص ٩٣ ،
السدادية ج ٢ ص ١٦٩
سراو ج ٢ ص ٩٨ ، ١٠٨ ،
سرخس ج ٢ ص ١٣٠ ،
سقاية الامام أحمد بن حنبل ج٢ ص١٥٤
سكة ابي نجيح ج ١ ص ٣٠
السلطانية ج ٢ ص ١٠٢ ، ١٠٣ ، ١٠٧ ، ١١٢ ، ١١٣ ، ١١٤ ، ٢١٠ ،
سلمان الفارسي (المدينة) ج٢ ص١٨٥
سمرقند ج١ ص٤٩ ، ٢٠٩ ، **٢٩٥**
سمرقند العراق ج ١ ص ٢٩٥
سميكة ج٢ ص ١٦٨
سنجار ج ١ ص ١١٩ ، ٢٧٤ ، ٢٨٣ ج ٢ ص ١٥ ، ٦٦ ، ١٩٥
سنخوان ج٢ ص ١٢٥ ،
السواد ج١ ص **٧٧**
سور ابايا ج ٢ ص ١٦٤
سور اربل
سور بغداد ج ٢ ص ١٥٤ ، ١٩٦ ، ٢١٨
سور الرصافة ج ٢ ص ١٥٤
سور كلواذا : ج١ ص ١٤٦ ، ١٤٩
سوق الثلاثاء ج ١ ص ٤٢ ، ٢٤٥ ، ٣٤٥ .

سوق السراجين ج ١ ص ٤١٩
سوق السلطان ج٢ ص ٢٠٢
سوق السلحدار ج ١ ص ١١٠ ج ٢ ص ٢٤٢
سوق السيان ج١ ص١٠٩ ، ٤١٩
سوق العجم ج ١ ص ٣٢٧
سوق العميد ج ١ ص ٣٢ ، ١٢٤ ، ٣٤٠
سوق الغزل ج ١ ص ٢٣٣ ، ٤٤٨ ج ٢ ص ٣٩ ،
سوق المدرسة النظامية ج ١ ص ٢٣٢
سوق المدرسة ج ٢ ص ٣٩ ، ٢١٦ ،
سوق الهرج : ج١ ص٢٧ ، ١١٠ ، ٤١٧ ، ٤٢٠ ، ٤٣٢ ، ٤٣٨ ، ٤٤٦ ،
ج ٢ ص٢٤٢
سهر : ج ١ ص ٣٣٥ ، ٤٧٧
السيافية ج١ ص ١٧٧

- ش -

شارع ابن رزق الله ج ٢ ص ١٩٩ ،
شارع الجمهورية ج ١ ص ٨٤
شارمساح ج١ ص ١٩٤ ج٢ ص ١٣٥
الشام ج ١ ص ١٠ ، ٤٨ ، ٥١ ، ٥٤ ، ٦١ ، ٩٥ ، ١١٩ ، ١٢٩ ، ١٥٢ ،
١٥٦ ، ١٨٧ ، ١٩٩ ، ٢٠٠ ، ٢٠٦ ، ٢٢٨ ، ٢٤٨ ،
٣١١ ، ٣٢٢ ، ٣٢٨ ، ٣٣٢ ، ٣٣٥ ، ٣٦١ ، ج ٢
ص ٢٣ ، ١٠٩ ، ١٢٩ ، ١٣١ ، ١٤٥ ، ١٥٦ ، ١٦١ ،
١٨٥ ، ١٨٨ ، ٢٠٥ ،
شبد : ج٢ ص ٧٩
ششتا : ج٢ ص ١٦٩
الشِّعْرَى ج٢ ص ١٣ ، ١٣٥
شهرابان ج١ ص ١٦٢
شهر زور : ج٢ ص ١٦٢ ، ١٩٦

شروياز ج١ ص ٣٣٥ ، ج٢ ص ١٠٢
شوذبان ج١ ص٣٣٥
الشونيزية ج١ ص٤٧
شيراز ج١ ص ١٣٩ ، ١٥٩ ، ١٨ ، ج٢ ص ٨١ ، ١٨٥ ، ٢٠٩ ، ٢١٠

- ص -

صالحية دمشق ج١ ص ٣٧٢
صرح برس ج٢ ص ١٦٨
صريفون وصريفين ج٢ ص **١٣٠**
الصلح الأعلى ج ١ ص ٢٢٠
الصغد ج١ ص ٢٩٥
صفد ج١ ص ٣٧٣
صقلية ج٢ ص١٠٥

- ض -

ضريح ابي حنيفة ج ١ ص ١٦٠
ضريح أحمد بن حنبل ج١ ص ٣٨ ، ٢٠٣

- ط -

طاق كسرى ج١ ص ١٤٠
طاووق ج١ ص ٣٦١
طبس ج٢ ص ١٣٠
الطبسان ج١ ص **٢٥٩**
طبرستان ج١ ص **٢٩٣** ج٢ ص ١٢٤
طريق خراسان ج٢ ص ١٦٩
طسنى ج٢ ص ١٦٩

- ع -

العاقول ج١ ص ٢٢٠
عبادان ج١ ص ٧٧

عبدليا : ج١ ص ١٧٠
عبدليان ج١ ص ١٧٠
العذيب ج١ ص ٧٧
العراق ج١ ص١٠ ، ٤٥ ، ٥٣ ، ٥٤ ، ٩٥ ، ٩٨ ، ١٠٠ ، ١٠٦ ، ١٠٧ ،
١١٤ ، ١٢٣ ، ١٣٣ ، ١٣٩ ، ١٤٥ ، ١٧٩ ، ١٨٧ ،
٢٠٩ ، ٢٢١ ، ٢٢٣ ، ٢٢٤ ، ٢٢٧ ، ٢٤٥ ، ٣٠٩ ،
٣١٠ ، ٣٢٢ ، ٣٢٨ ، ٣٣١ ، ٣٥٣ ، ٣٦٢ ، ٣٦٤ ،
٣٧١ ، ٣٩٣ . ج٢ ص ٢٣ ، ٤٥ ، ٧٤ ، ٧٩ ، ٩٠ ،
٩١ ، ١٠٠ ، ١٠١ ، ١٠٧ ، ١٠٩ ، ١١١ ، ١١٤ ،
١٢٦ ، ١٢٩ ، ١٣٠ ، ١٣٣ ، ١٣٤ ، ١٦٩ ، ١٧٠ ،
١٧٤ ، ١٨٤ ، ١٨٥ ، ١٩٩ ، ٢٠٤ ، ٢٠٥ ، ٢١٨ ،
٢٤٦ .
العريش ج٢ ص ٢٠٩
العقبة ج١ ص ١٥٢ ، ٢٠٣
عقرقوف ج١ ص ٨٥
عقد المصطنع ج١ ص ٢٥٠
عكبراء ج١ ص ٣٤٧ ، ج٢ ص ١٣٠
العلاء : ج١ ص ٣٥٦
العلث ج١ ص ٣٤٧ ج٢ ص ١٤٩
العوينة ج١ ص ٢٢٥
العيث ج٢ ص ١٤٩
عينتاب ج١ ص ١٤٠
عين عرفة ج٢ ص١٥٣ ، ٢٠٠
عين الوردة ج١ ص ٢٧٥

- غ -

غرناطة ج٢ ص ٢٠٩
غزة ج٢ ص ٢٠٩

غزنة ج١ ص ١٢٣
الغور : ج١ ص **١٣٧**
غوطة دمشق ج٢ ص ١٣٠

ـ ف ـ

فارس ج١ ص ١٠٠ ، ١٥٢ ج٢ ص ٩٦ ، ١٢٣ ، ١٢٩ ، ١٨٣
فاروث شيراز ج١ ص ١٩٨ ، ٢١٨ ، ٣٣١
فاروث واسط ج١ ص ٣٣١
الفراشة ج٢ ص ١٦٩
فرانسة ج٢ ص ٣٩
فرضة الجوز ج١ ص ١٤٤
فرغانة ج١ ص **١١٨** ، ١٢٨
فيروزان ج٢ ص١٨٩ ،
فريث ج١ ص ٨٦

ـ ق ـ

القادسية ج١ ص ٧٧
قاسيون ج١ ص ٢٣٥
القاهرة : ج١ ص ٣٢ ، ٣٤ ، ٣٨ ، ٤٠ ، ٤٣ ، ٤٨ ، ٥٢ ، ١٥٨ ، ١٨٤ ، ١٨٧ ، ٢٢٨ ، ٢٣٠ ، ٢٤٧ ، ٢٤٨ ، ٢٤٩ ، ٢٧٥ ، ٢٨٧ ، ٢٨٢ ، ٣٢١ ، ٣٣٠ ، ٣٧٣ ٠ ج٢ ص ٢٧ ، ٧٧ ، ٨٣ ، ١٤٥ ، ٢١١ ٠
قبة الصخرة ج١ ص ١٠٦
قبة السلطان غازان ج٢ ص ١٢٤
القبة المنصورية ج١ ص **٣٩**
قبر الشيخ صندل ج٢ ص ٢٠٣
قبر الشيخ علي الهيتي ج١ ص ١٧٧
قبر العاقولي ج١ ص ٢٢٢
قبين ج٢ ص ١٧٠

قرباطيا ج٢ ص ١٦٩
قرطبة ج ١ ص ٣٤٤
قزوين ج٢ ص ١٠٥ ، ١٨٦ ، ١٨٧ ، ١٩٠ ، ٢٤٠
القصاعين ج٢ ص٢٣ .
القطنية ج٢ ص ١٧٠

القصور

القصر ج٢ ص ٣٠٢
قصر ابن هبيرة ج٢ ص٤٦
القصر العباسي ج١ ص ٣٣ ، ٤٣٢ ، ٤٤٦ ، ٤٧١ ، ٤٧٧
قصر عيسى ج١ ص ٣٠٦
البرج : ج٢ ص ٣٠٢
البرج ج٢ ص ٣٠٢
التاج : ج١ ص١٥٤ ج٢ ص ١٦٣
الجعفري ج٢ ص ٣٠٢
الجوسق ج٢ ص ٣٠٢
الشاه ج٢ ص ٣٠٢
العروس ج٢ ص ٣٠٢
الغريب ج٢ ص ٣٠٢
القلاية ج٢ ص ٣٠٢
المختار ج٢ ص ٣٠٢
المعشوق ج٢ ص ٣٠٢
قطفتا : ج١ ص ١٤٦
القطيعة ج٢ ص ٣٢٤
قطيعة باب الازج : ج١ ص ٣٢٤ ، ٣٥٧
قلعة تبريز : ج٢ ص ٩١
قلعة حلب ج١ ص ٣٥
قلعة دمشق ج١ ص ١٩١

قلعة وزارة الدفاع ج١ ص ٩ ، ٢٧
قلعة وزارة الدفاع ج١ ص ٩ ، ٢٧
القنطرة ج٢ ص ٩٥
قنطرة حربى ج٢ ص ١٥٢
قوسان ج٢ ص ١٦٨
قوسنينا ج٢ ص١٦٨
قوص ج٢ ص ٢٠٩
قومس ج١ ص ٣٠٧ ج٢ ص ٢٠٩
قونية ج١ ص ٢٦٣ ، ٢٦٤
قيلوية ج١ ص ٢٤٢

— ك —

كازرون ج٢ ص ٩٦
كاشغر : ج١ ص ٣٣٨
الكاظمية ج١ ص ٨٠
كربلاء ج٢ ص ١٨٥
الكرخ ج٢ ص ٢٤٦
كردر : ج١ ص ١٢٨
كرمان ج١ ص ١٢٩ ، ٢٧٤ ، ج٢ ص ١٢٦
كسكر ج١ ص٢٩٥
الكعبة ج١ ص ١٥٣
كلاباذ : ج١ ص ١٣٦
كلواذا : ج١ ص ١٤٦ ، ١٤٩
كلية الآداب ج١ ص ١٥ ، ١٧ ، ج٢ ص ٢٤٦
كلية الشريعة بالاعظمية ج٢ ص ٦١ ، ٦٢
كنيسة أيا صوفيا ج١ ص ١١١ ، ج٢ ص ٥٣
كواشى ج١ ص ٣٦٥
الكوفة ج١ ص ٨٤ ، ٢٢٠ ، ج٢ ص ٢٢ ، ٢٣ ، ١٠٥ ، ١٧٤ ، ٢٠٠

كيلان ج١ ص ١٩١ ج٢ ص ١٣٠

ـ ل ـ

لاهور ج١ ص ٦٧
اللر : ج٢ ص ١٨٩
لرستان ج٢ ص ١٨٩
اللر الكبرى ج٢ ص ١٨٩
اللر الصغرى ج٢ ص ١٨٩
لمغان ولامغان ج١ ص ١٢٣
لندن ج١ ص٥٢ ، ج٢ ص ٢١ ، ٦٨ ، ٧٣ ، ٧٦ ، ٨٤ ، ٩٤ ، ١٤٥ ، ١٨٤ .
ليدن ج٢ ص ٦١
ليننكراد ج٢ ص ١٦

ـ م ـ

ماردين ج٢ ص ١٥

المارستانات

مارستان البصرة ج٢ ص ١٥٢
مارستان المستنصرية ـ راجع مدرسة الطب المستنصرية
المارستان التتشي ج١ ص ٣٢٦
المارستان العضدي ج١ ص ١١٩ ، ٢٠٥ ، ٢٣٢ ، ٣٩٥
المارستان المنصوري ج١ ص ٣٩

* * *

مازندران ج١ ص٢٩٣
ما وراء النهر ج١ ص ١١٨ ، ١٣١ ج٢ ص ١٢٣ ، ١٢٩
المباركة ج٢ ص ١٠١
المحمودية ج٢ ص ١٧٠
مجلس الحكم بالجانب الغربي ج٢ ص ٢٢٧
مجلس القاعوس ج١ ص ١٦٨
المجمع العلمي العراقي ج١ ص ١٧

المحـال البغـــدادية

ابو حنيفة ج١ ص ١٢٣
باب البصرة ج١ ص ٢٣٤
باب الشيخ ج١ ص ١٥٥ ، ١٩٨
البصلية ج١ ص ١٩٨
الجعفرية ج١ ص ١٦٣ ، ج٢ ص٩١
الجوز : ج١ ص١٤٤
الحربية ج١ ص٢٩، ١٥٢
الحظائر : ج١ ص ١١٠
الحلبة ج١ ص ١٥٢
الخاتونية ج١ ص ٧٨ ، ج٢ ص٨٥ ، ٩١ ، ٩٩
سراج الدين ج١ ص ٣٥٣ ، ٣٧١
السكة خانة ج١ ص ٩
الصدرية ج١ ص ١٣٧
الظفرية ج١ ص ٣٣٧
العاقولية ج١ ص ٢٢١
العلوازية ج١ ص ٢٥٩
عبيد الله ج٢ ص ٢٣١
المخرم ج١ ص ١٢٤ ، ٢٥٩
المقتدية ج٢ ص ١٩٣ ، ١٩٦
النصرية ج٢ ص ١٧٠

* * *

المحكمة الشرعية ج٢ ص ٢٤٥
المحوّل ٢ج ص ١٨٥
المخزن ج١ ص ٨٠ ، ٨٥ ، ١٥٢ ٢٠٧ ج٢ ص ١٥٦ ، ١٥٧ ، ١٥٨ ، ١٥٩ .
مخزن المستنصرية ١ ص ٣٨٨

المدائن ج١ ص ١٤٠ ، ١٧٧

المدارس

مدرسة ابن الجوزي ج١ ص ٥١
مدرسة ابن الحداد ج١ ص ٣٣
مدرسة ابن الخل (راجع المدرسة الكمالية)
مدرسة ابي بكر العجمي ج١ ص ٣٤
مدرسة ابي حكيم ج١ ص ١٧٠
مدرسة ابي حنيفة ج١ ص ٣٢ ، ٥١ ، ١٢٣ ، ١٢٤ ، ١٣٥ ،ج٢ ص٢٢، ٢٣ ، ١٥١ .
مدرسة ابي سعد المخرمي (راجع عبدالقادر الجيلي)
مدرسة ابي النجيب ج١ ص ٩ ج ٢ص ٢٤٢
المدرسة الاسدية ج١ ص٣٤
مدرسة الاشرف ج ٢ ص ٨٣
مدرسة احمد بن بكروس ج١ ص ٣٢
مدرسة الاصحاب (اصحاب الشافعي) : راجع مدرسة زمرد خاتون .
المدرسة الاقبغاوية ج١ ص ٣٤
مدرسة أم الاشرف ج١ ص ٣٤
مدرسة باتكين ج١ ص ٢٩ ، ٣٢
المدرسة البادرائية ج١ ص٤٧
المدرسة البرقوقية ٤٠ ، ٤٣ ، ٢٤٩ ، ٣٧٤ .
المدرسة البشيرية ج١ ص ٣٨ ، ٨١ ، ١٣٩ ، ١٤٩ ، ١٥٠ ، ١٦٧ ، ١٧١ ، ١٧٤ ، ١٧٥ ، ١٧٨ ، ١٨٤ ، ١٨٦ ، ١٩٧ ، ٢٢٤ ، ٢٣٨ ، ٢٤٤ ، ٢٥١ ، ٢٦٠ ، ٢٩٧ ، ٣٢٤ ، ٣٤٥ ، ٣٥٣ ، ٣٧٨ ، ج ٢ ص ١٨ ، ٦٦ ، ٨٨ ، ١٧٥ ، ١٧٦ ، ٢٢٧ ، ٢٢٨ ، ٢٣٠
مدرسة بنفشة ج١ ص ٣٢ ، ٥١ ، ٧٧ ، ١٤٩
المدرسة البهائية ج١ ص ٣٢ ، ٥١
المدرسة التاجية ج١ ص٢٨ ، ٣٢ ، ٥١

المدرسة التُتُشية ج١ ص ٣٢ ، ٥١ ، **١١٩** ، ١٢٢ ، ٢٩٠ ، ٣٦٥ ج٢ ص ٣٨ .
مدرسة تركان خاتون ج١ ص ٣٢ ، ٥١
مدرسة التفيض ج١ ص ٢٢١ ،
المدرسة الثقتية ج١ ص ٣٢ ، **٥١** ، ٢٠٥ ، ٢٣٣ ، ٣٥٣
المدرسة الجاولية ج١ ص ٣٢
مدرسة جامع السلطان ج١ ص ٢٥٩
المدرسة الجركسية ج١ ص ٣٤
المدرسة الجمالية ج١ ص **٤١**
المدرسة الجوزية ببغداد ج ١١ ص ١٤٦
المدرسة الجوزية بدمشق ج١ ص ٣٢
المدرسة الحجازية ج١ ص ٣٤ ، ٢٤٧
المدرسة الحنبلية بدمشق ج١ ص ٢٤١ ، ٢٤٨
مدرسة الخاتون بدمشق ج٢ ص ٢٣
مدرسة دار الذهب ج١ ص ٣٢ ، ٥١ ، ٢٠٤ ، ٢١١ ، **٢٥٠** ، ج٢ ص ١٨ ، ٢٢٣
مدرسة دار الغزل ج١ ص ٣٣
المدرسة الدخوارية ج١ ص ٢٩
المدرسة الدماغية ج١ ص **٣٤٠**
المدرسة الربيعية ج١ ص ٢٩
المدرسة الرشيدية ج٢ ص ١١٤
المدرسة الرواحية ج١ ص ٣٣
المدرسة الريحانية بدمشق ج٢ ص ٢٣
مدرسة زُمُرُّد خاتون ج١ ص ٣٢ ، ٥١ ، ٢٠٥ ، ٢١٧ ، ٢١٨ ، ٢٢٤ .
مدرسة زَيْرَك ج١ ص ٣٢ ، ٥١ ، ١٢٣ ، ١٢٤
مدرسة السلطان حسن ج١ ص ١١٣ ، ١١٤

المدرسة السليمانية ج١ ص ٩ ، ج ٢ ص ٢٤٢
مدرسة الامير سعادة ج١ ص ٣٣ ج٢ ص١١ ، ١٨ ، ٢٥ ، ٢٢٨
المدرسة السيفية ج١ ص ٣٥
المدرسة الشاطئية (راجع مدرسة بنفشة)
المدرسة الشرابيشية ج١ ص ٣٣
المدرسة الشرابية ببغداد ج١ ص ٣٢ ، ٥١ ، ٨٠ ، **٢١٥** ، ٤٢٨ ، ٤٤٠ ، ج٢ ص ١٨ ، ١٥١ ، ١٥٤ ، ١٩٩ ، ٢٢٩
المدرسة الشرابية بواسط ج١ ص ٣٢ ، **٢١٥** ، ٤٢٨ ، ، ج٢ ص ١٥١ ، ٢٠٠ .
المدرسة الشرابية بمكة ج١ ص ٣٢ ، **٢١٥** ، ٢٠٠
المدرسة الشريفية ج ١ ص ٣٢
المدرسة الشهابية ج١ ص ٣٥ ، ٢٨٢
المدرسة الشيخونية ج١ ص ٢٤٩ ،
المدرسة الصاحبية ج١ ص ٣٣
المدرسة الصالحية ج١ ص ٣٢ ، **٣٧**
المدرسة الصارمية ج١ ص ١١٠ ، ج٢ ص ٢٠٢
المدرسة الصادرية ج ١ص ٣٢
المدرسة الصدرية ج١ ص ٣٣
المدرسة الضيائية ج١ ص ٢٤١ ، ٢٤٣ ، ٢٨١
مدرسة الطب بالبصرة ج١ ص ٢٩
مدرسة الطـــب المستنصرية ج١ ص ١١ ، ٢١ ، ٢٨ ، ٨٧ ، ١١٠ ، **٣٨٥-٣٩٦** ، ج٢ ص ٣٢ ، ٣٨
المدرسة الطماية بحلب ج١ ص ١٢٣
المدرسة الظاهرية بحلب ج١ ص ٣٤
المدرسة الظاهرية بدمشق ج١ ص ٣١ ، ٣٤
المدرسة الظاهرية بمصر ج١ ص **٣٨**
مدرسة عبد القادر الجيلي ج١ ص ٣٢ ، ٥١ ، ج٢ ص ١٥١

المدرسة العذراوية ج١ ص ٣٤
المدرسة العزية بمراغة ج١ ص ٣٤
المدرسة العزية بقوص ج١ ص ٣٤
المدرسة العزية بالموصل ج١ ص ٣٤
المدرسة العلائية ج ٢ ص ١١٣
المدرسة العصرونية ج١ ص ٣٢
المدرسة العصمتية ج١ ص **٣٨** ، ٣٩ ، ٤٧ ، ٥١ ، **١٣٦** ، ٢١٨ ، ٢٤٦ ،
ج٢ ص ١٨ ، ٢٣١
المدرسة العقيلية ج١ ص ٣٢
المدرسة العمرية ج١ ص ٣٢
المدرسة الغازانية او الغزانية ج٢ ص ١٠٦
المدرسة الفارقانية ج١ ص ٣٤
المدرسة الفاضلية ج١ ص ٣٤
المدرسة الفخرية ببغداد (راجع مدرسة دار الذهب)
المدرسة الفخرية بدمشق ج١ ص٣٥
مدرسة الفقه المستنصرية ج١ ص ١١ ، ٢١ ، ٢٧ ، ٢٨ ج٢ ص٥ ، ٣٢ ،
٣٧ ، ٣٨ ، ٤١ ، ٤٩ .
المدرسة القيصرية ج١ ص ٥١
مدرسة قيماز : ج١ ص ٣٢ ، ٣٣٩
المدرسة الكاملية ج١ ص ٣٠
المدرسة الكمالية ج١ ص ٢٨ ، ٣٢ ، ٥١ ، ٢٦٧
المدرسة اللبودية ج١ ص ٢٩
المدرسة المجاهدية ببغداد ج١ ص٣٢ ، **١٣٤** ، ١٦٤ ، **١٦٥** ، ١٨٦ ، ١٨٩ ،
٢٣٩ ، ٢٤٣ ، ٢٩٧ ، ٣٧٣ ، ٣٧٨ ج٢ ص ١٥١ .
المدرسة المجاهدية بدمشق ج١ ص ٥١ ، ٢٣٨
مدرسة مجد الدين الخالدي ج٢ ص ٨٩
المدرسة المرجانية ج١ ص ٩ ، ٣٤ ، ٥١ ، ١١١ ، ٤٢٨ ، ٤٤٤ . ج٢ ص٤٠

المدرسة المستعصمية ج١ ص **١٧٤**
المدرسة المستظهرية ج١ ص ١٩٠
المدرسة المستنصرية وردت في كل صفحة من صفحات هذا الكتاب تقريبا .
المدرسة المسعودية ج١ ص ٤٠ ، ٥١
المدرسة المسلمية ج١ ص ٣٤
المدرسة المسمارية ج١ ص ٣٢
المدرسة المغيثية ج١ ص ٣٢ ، ٥١ ، ١٢٩ ، ٣٨٤ ،
المدرسة المقدمية بحلب ج١ ص ١٢٣
مدرسة الملك المنصور بمكة ج١ ص **٤١**
المدرسة المنصورية بمصر : ج١ ص **٣٩**
المدرسة الموفقية ج١ ص ٣٢ ، ٥١ ، ١٢٣ ، **١٣٠** ، **١٩٠** .
المدرسة المؤيدية ج١ ص ٢٤٩
مدرسة منكوتمر : ج١ ص ٣٤
المدرسة الناصرية ج١ ص ١٣٢ ، **٤٠** .
المدرسة النظامية ج١ ص ٢٨ ، ٣٢ ، ٤٧ ، ٥١ ، ٧٦ ، ٧٧ ، ٨٧ ، ٩٣ ، ١١١ ، ١٢٣ ، **١٥٩** ، ٢٠٤ ، ٢١١ ، ٢١٣ ، ٢٢٥ ، ٢٦٤ ، ٣٠٩ ، ٣٣٧ ، ٣٧٢ ، ج٢ ص ١٨ ، ٣٣ ، ٣٩ ، ٤٠ ، ٧٦ ، ٧٧ ، ٧٨ ، ١١٩ ، ١٢٣ ، ١٥١ ، ١٥٨ ، ١٨٤ ، ٢٢٥ ، ٢٢٨ .
المدرسة اليوسفية ج١ ص ٣٤

* * *

مدفن المستنصر : ج ٢ ص ١٥٤
مدفن يوسف ابن الجوزي بالحربية ج١ ص ١٥٢
مديرية الآثار العامة ج١ ص ٢١ ، ٢٣ ، ٢٧ ، ج٢ ص ٣٨ ، ٤٠ ، ٢٤٥ ، ٢٤٦
مديرية اوقاف بغداد ج٢ ص ٢٤٢
المدينة المدورة ج١ ص ٣٢٢ ج٢ ص ١٦٩

المدينة المنورة ج١ ص ٢٤ ، ٣٥ ، ٢٢٨ ، ٢٥٢ ، ٢٧٤ ، ٢٧٥ ، ٢٨٠ ، ٢٨١
٢٨٢ ، ٢٨٣ ، ٣٥٦ ، ج٢ ص ١٥٣
المذار : ج١ ص ١٩٨
مراغة ج١ ص ١٣٣ ، **٢٩٢** ، ٢٩٣ ، ٢٩٤ ، ج٢ ص ٨٨ ، ٨٩ ، ٩٠ ،
٩٤ ، ٩٨ ، ١٠٢ ، ١٠٥ ، ١٠٧ ، ١٠٨ ، ١٣١ ، ١٩٠
المراغة في بلاد العرب ج١ ص ٢٩٢
مراغة هجر : ج١ ص ٢٩٢
مرو : ج١ ص ١٠٦ ، ٢٣٦ ، ٣٣٥ ، ج٢ ص ١٣٠ ، ٢٠٩
المرج : ج١ ص **٢٩٦**
مرسية ج٢ ص ٢٠٩
مرند : ج١ ص **٢١٥**
المزرفة ج١ ص ٢٦٣ ، ج٢ ص ١٦٩
مزملة احمد بن حنبل ج٢ ص ١٥٤
مزمّلة جامع القصر ج٢ ص ١٥٤
مزملة المستنصرية ج٢ ص ٢٤٠
مسناة المستنصرية ج٢ ص ٢٤٠
المشرعة ج١ ص ٣١٤
مشرعة الروايا : ج١ ص ٦٦
مشرعة المزملات ج١ ص ١١٠
مشرعة الصباغين ج٢ ص ٢١٦

المساجد

المسجد الازرق او مسجد جهانشاه : راجع مسجد السلطان حسن .
مسجد الاشراف ج١ ص٣٠٩
مسجد ابن بورنداز : ج١ ص **١٦٧**
مسجد البيعة ج٢ ص ١٥٢
المسجد الحرام ـ راجع الحرم الشريف

مسجد الحظائر (راجع جامع الخفافين)
مسجد السلامي ج١ ص ٣١٣
مسجد السلطان حسن بتبريز : ج٢ ص ٨٤
مسجد الشريف الزيدي ج٢ ص ٧٠
مسجد قمرية ج١ ص ٣٠ ، ٦٤ ، ٣٦٧ ، ج٢ ص ٨٠ ، ٩٩ ، ١٥٢ ، ٢٠٣ ، ٢٠٥
المسجد المجاور لدار القرآن المستنصرية ج٢ ص ٣٨
مسجد المدرسة المرجانية ج٢ ص ٤٠
المسجد النبوي (راجع الحرم النبوي)
مسجد يانس ج١ ص ٣٦٣
مشرعة درب دينار : ج١ ص ١١٩
مشرعة الكرخ : ج١ ص ٢١٥

المشـــاهد

مشهد أبي حنيفة ج١ ص ١٢٣ ، ٢٧٧ ، ٢٨٧ ، ٣٦٤ ، ج٢ ص ٢٣ ، ٢٠١ ، ٢٠٢ .
مشهد الامام علي (ر) ج٢ ص ١٠٩ ، ١٦٢ ،
مشهد البرمة ج٢ ص ٩١
مشهد سر من رأى ج٢ ص ١٥٣
مشهد عبيد الله بن عمر العلوي ج١ ص٣٨ ، ٣٩ ج٢ ص ٢٣١
مشهد موسى بن جعفر ج١ ص ١٥٨ ، ١٦٠ ، ٢١٧ ،
مشهد النذور : راجع مشهد عبيد الله بن عمر العلوي .

* * *

مشيخة الادب العربي بالمستنصرية ج١ ص ١١ ، ج٢ ص ٩ ، ١٠ ، ١٣ ، ٢٠
مشيخة العلوم الرياضية بالمستنصرية ج٢ ص ٢١
مصر : ج١ ص١٠ ، ٣٢ ، ٣٣ ، ٣٤ ، ٣٧ ، ٣٨ ، ٤٠ ، ٤٣ ، ٤٨ ، ٥١ ، ٥٤ ، ٦١ ، ١١٤ ، ١٣١ ، ١٣٧ ، ١٥١ ، ١٥٢ ، ١٥٤ ، ١٥٦ ، ١٥٨ ، ١٥٩ ، ١٩٤ ، ٢٠٠ ، ٢٠٦ ، ٢٤٩ ، ٢٦٣ ،

٢٨٢ ، ٣٢٢ ، ٣٣٥ ، ٣٤٤ ، ٣٧٤ ، ج٢ ص ١٢٩ ،
١٣٥ ، ١٣٦ ، ١٣٧ ، ١٦٨ ، ٢٠٩
مطبخ المستنصرية ج٢ ص ٢٤٢ ، ٢٤٣
المطبق ج٢ ص ١٥٨
المطرية المصرية : ج٢ ص ٢٣
مطيرأباذ : ج ١ ص ٢٤٢
معتقل العمارة ج٢ ص ٢٤٦
معتقل الفاو : ج٢ ص ٢٤٦
معهد احياء المخطوطات العربية ج٢ ص ١٦
المغرب ج٢ ص ١٢٩
مقام جبريل ج٢ ص ١٥٣

المقابر

مقبرة الامام الاعظم أبي حنيفة ج٢ ص ١٢٠ ، ١٢٣ ، ١٣٤
مقبرة أبي رابعة وأم رابعة ج١ ص ٣٩
مقبرة الامام احمد بن حنبل ج١ ص ٧٧ ، ١٧٨ ، ١٨٢ ، ١٨٣ ، ١٨٤ ،
١٩٠ ، ٢٣٩ ، ٢٤٣ ، ٢٤٦ ، ٣١٣ ، ٣٢٩ ، ٣٤٦ ،
٣٦١ ، ج٢ ص ٨٧ .
مقبرة الاسرة الهاشمية المنقرضة في العراق ج١ ص ١٦٠
مقبرة باب الجعفرية ج١ ص ١٦٣
مقبرة باب حرب ج١ ص ١٤٦ ، ١٦٠ ، ١٧٠ ، ٢٣٣ ، ٢٣٤ ، ٣٣٣ ،
٣٣٤ ، ٣٥٥ ، ٣٧٦ ، ٣٧٨
مقبرة جامع المنصور ج١ ص ٣٥٢
مقبرة الجنيد ج١ ص ٢٥١
مقبرة الخلال ج١ ص ٨٤
مقبرة الخيزران ج١ ص ١٢٠ ، ١٢٣ ، ١٢٦
مقبر الشونيزية ج١ ص ١٧٠ ، ٢٥١ ، ٢٦٤ ، ج٢ ص ٧٥ ، ٨٧
مقبرة الشهداء بباب حرب (راجع مقبرة باب حرب)

مقبر الشيخ عمر : ج١ ص ١١٨
مقبرة قريش ج١ ص ٨٠
مقبرة معروف الكرخي ج١ ص ٢٥٤ ، ٢٥٥ ، ٣١٤ ، ج٢ ص ١٩٩
مقبرة الوردية (انظر : مقبرة الشيخ عمر)
* * *
مقهى آل المميز ج١ ص ١٠٩ ، ٤١٨ ، ٤١٩
مكتب الايتام ج١ ص ٣٠٢
مكتب كمال الدين الايجى بمراغة ج٢ ص ١٩٠

المكتبات

مكتبة ابن الفوطي ج٢ ص ١١١
مكتبة الآثار : ج٢ ص٦١
مكتبة الاوقاف العامة ببغداد ج١ ص ٢٥٣ ، ج٢ ص ٥٥ ، ٦١
مكتبة برلين ج١ ص ٢٥٣
مكتبة راغب باشا ج٢ ص ٦٢
مكتبة رشيد الدين الوزير ج٢ ص ١٠٦
المكتبة الظاهرية بدمشق ج١ ص ١٠ ، ٦٦ ، ٣٣٧ ج٢ ص ١٠٦
المكتبة العامة ببغداد ج٢ ص ١٠٦
مكتبة العزاوي ببغداد ج٢ ص ٨٤
مكتبة فيض الله أفندي ج١ ص ١٠٦
مكتبة مديرية الآثار العامة ج٢ ص ١٦
المكتبة المركزية لجامعة بغداد ج١ ص ١٨١
مكتبة المستنصرية (راجع دار الكتب المستنصرية)
المكتبة الوطنية بباريس ج١ ص ٣٣٧
* * *
مكة : ج١ ص ١٠ ، ٣٢ ، ٤١ ، ١٠٠ ، ١١٤ ، ١٨٤ ، ١٨٧ ، ١٩٨ ، ٢٢٨ ،
٢٥٢ ، ٢٥٤ ، ٢٧٥ ، ٢٨١ ، ٣١١ ، ٣٢٧ ، ٣٣٤ ،

٣٧٣ ، ج٢ ص ١٠٣ ، ١٥٢ ، ١٥٣ ، ١٩٩ ، ٢٠٠ ،
٢٠٩ ،
منازل بني يربوع ج١ ص ٢٩٢
منى ج٢ ص ١٥٢ .
مندلي ج١ ص ٢٥٠
المنسل ج٢ ص ١٧٠
منظرة الخليفة ج١ ص ١٦٨
منظرة الريحانيين ج١ ص ٢٦٥
منورقة ج٢ ص ١٥
الموصل ج١ ص ٣٠ ، ٣٢ ، ٣٤ ، ٧٧ ، ١٢٢ ، ١٢٥ ، ١٤١ ، ١٤٦ ، ١٥٦ ،
١٥٨ ، ١٦٨ ، ٢٢٥ ، ٢٥٥ ، ٢٦٣ ، ٢٩٦ ، ٣٢٥ ، ٣٢٧ ،
٣٣٥ ، ٣٦٥ . ج٢ ص١٥ ، ٧٦ ، ١٠٥ ، ١٣٠ ، ١٣١ ،
١٦١ ، ٢٠٢ .
المولاخانة ج٢ ص ٣٩ ، ٢٤١ ، ٢٤٢
ميورقة ج٢ ص١٥
ميافارقين ج٢ ص ١٥ ، ١٠٥

ـ ن ـ

نادي المثنى ج٢ ص ٢٤٥
الناصرية ج٢ ص١٧٠
نجد : ج١ ص ٢٩٢
النجف ج٢ ص ١٨٥
نسا : ج٢ ص ١٢٥
نسف ج ١ ص ١٣١
نصيبين ج١ ص ١٥
النعمانية ج٢ ص ١٦٨
نهاوند : ج٢ ص ١٣٠

الانهـــار

النهر : ج١ ص ٣٠٢
نهر دجلة ج١ ص ٩ ، ٤٢ ، ٥١ ، ٦٤ ، ٨٤ ، ٩٥ ، ١٠٩ ، ١١٩ ، ١٢١ ، ١٤٦ ، ١٥٤ ، ١٥٧ ، ١٩٨ ، ٢١٥ ، ٢٢٠ ، ٢٢٧ ، ٣٤٧ ، ٤١٨ ، ٤١٩ . ج٢ ص ١٥ ، ٩٥ ، ١٠٢ ، ١٥٢ ، ١٦٢ .
نهر الخابور ج١ ص ٢٦٣
نهر دجيل : راجع دُجيل
نهر الرفيل ج١ ص ١٤٦
نهر الزاب الاسفل ج٢ ص ١٠٢
نهر الزاب الاعلى بين النعمانية وواسط ج٢ ص ١٦٨
نهر عيسى ج١ ص ٨٥ ، ١٠١ ج٢ ص ٨٠ ، ١٥٨ ، ١٦٩ ، ١٩٩
نهر الفرات ج١ ص ١٩٦ ج٢ ص ١٥ ، ١٠٩
نهر القلائين ج١ ص ١٤٤
نهر الملك ج١ ص ١٠١ ، ١٧٧ ، ٢٤٢ ، ٣٦٣ . ج٢ ص ١٥٨ ، ١٦٨
نهر المعلى ج١ ص ٤١٨ ، ٤١٩ . ج٢ ص ١٩٥
نهر النيل (نيل الفرات) ج١ ص ٨٤ ، ٢٤٢
نهر النيل (نيل مصر) ج١ ص ٨٤
النهروان ج١ ص٢٤٢

* * *

نوجاباذ : ج١ ص ١٢٨
نوشاباذ ج١ ص ٢٦٣
نيسابور : ج١ ص ١٠٠ ، ١١٨ ، ١٣٦ ، ٢٣٦ ، ٢٥٩ ، ٣٠٧ ، ٣٣٥ ، ٣٣٦ ، ج٢ ص ١٣٠ ، ٢٠٩
النيل (قرية) ج١ ص ١٩٦

- و -

وادي آش ج٢ ص ٢٠٩ ، ٢١٠
وادي ستارة ج١ ص ١٠٠

واسط : ج١ ص ٨٢ ، ٨٤ ، ١١٩ ، ١٢٥ ، ١٤٣ ، ١٤٥ ، ١٩٨ ، ٢٠٧ ،
٢١٠ ، ٢١١ ، ٢٢٠ ، ٢٩٥ ، ٣٠٩ ، ٣١٠ ، ٣١١ ، ٣٢٧ ،
٣٣١ ، ٣٥٣ ، ٣٧٧ ، ج٢ ص ١٠٥ ، ١٠٩ ، ١٤٧ ، ١٥١ ،
١٥٣ ، ١٥٧ ، ١٦٨ ، ١٦٩
وزارة الاوقاف ج٢ ص ٢٤٥
وزارة الدفاع ج١ ص ٩
وزارة المالية ج٢ ص ٢٤٥
وزارة المعارف العراقية ج١ ص ٢٤

ـ هـ ـ

هراة ج١ ص ١١٨ ، ١٣٧ ، ٣٣٥ ج٢ ص ١٣٠ ، ٢٠٩
هرمز : ج١ ص ٣١١
همذان ج١ ص٢٧٠ ، ٢٩٦ ، ٣٣١ ، ج٢ ص ٧١ ، ١٨٢
الهند ج١ ص ٤١ ، ١٨٣ ، ٣٧٣ ، ج٢ ص ١٢٣ ، ١٢٩ ، ١٦٢
هول جفان ج ٢ ص ١١٢
هولندة ج٢ ص٦١
هيت ج٢ ص ١٥٨

ـ ي ـ

يابسة (جزيرة) ج ٢ ص ١٥
اليمامة ج١ ص٢٢٥
اليمن ج١ ص ١٩٩ ، ٣٢٠ ، ٣٧٣ ، ج٢ ص ١٠٦ ، ١٢٩ ، ١٨٨

فهرس الكتب التي ألفت بالمستنصرية أو درست فيها ، أو جاء ذكرها في هذا الكتاب وهوامشه

- أ -

أئمة الأقطار ج١ ص٢١١
الابانة الكبرى ج١ ص٣٥٧
الابانة الصغيرة ج١ ص ٣٥٢
الابحاث عن الملل الثلاث ج٢ ص ٢١٨
الآثار الاسلامية والتاريخية ج١ ص ٣١
اثار البلاد للقزويني ج٢ ص ٥١ ، ٥٤
الاحكام للآمدي ج١ ص ١٣٢
الاحكام لابن تيمية ج١ ص ١٣٦ ، ١٣٩ ، ١٧٢ ، ٣٥٨
أحاديث ابي الاحوص ج١ ص ٢٨١
الاحاديث الثلاثيات ج١ ص ١٥٠
الاحاديث اليمانية ج٢ ص ٧٧
احياء علوم الدين للغزالي ج١ ص ١٣٧
اخبار واشعار وملح وحكم ووصايا منتخبة ج٢ ص ٨٣ ،
اخبار ابن دريد ج١ ص ٣٥٨
اخبار الادباء ج٢ ص ٧٧ ، ٧٨
اخبار الحلاج ج٢ ص ٧٧ ،
أخبار الخلفاء ج٢ ص٧٧
أخبار الربط والمدارس ج٢ ص ٧٧
اخبار الظاهر ج٢ ص ٧٧
اخبار المشتاق الى اخبار العشاق ج١ ص ٣٤٢
الاخبار النبوية ج٢ ص٧٧
الاختصاص في التاريخ الخاص ج١ ص ٧٦ ، ج٢ ص ١٠٥
الاختيار ج٢ ص ٢٠٢

اخلاق حملة القرآن ج١ ص ٣٣٠
آداب الملوك ج٢ ص ٢٠
ادراك الغاية في اختصار الهداية ج١ ص ١٨٨
الادغام الكبير : ج١ ص ٣١١
الادوار ج١ ص ٢٦٧
الارشاد للقلانسي ج١ ص ٣١١
ارشاد الاريب الى معرفة الاديب ج١ ص ٧٥ ، ٧٨ ، ٣٣٣ ، ٣٣٤ ، ٣٣٥، ٣٦٥
ارشاد الطالب الى معرفة المذاهب ج٢ ص ٧٧
الازهار في انواع الاشعار ج١ ص ٣٣٨
كتاب الاربعين الطائية ج١ ص ٣٥٠
أسد الغابة ج١ ص ٢٠
اسرار الحكماء ج٢ ص ٨٣
اسرار المواريث ج١ ص ١٨٨
الاسعاف في الخلاف ج٢ ص ٢٠
اسماء الاعيان من تاريخ الذهبي ج١ ص ٢٦١
الاشارات الموفقية في علماء الدولة البويهية ، ج٢ ص ٧٧
الاشارة والنور المقتبس في فوائد مالك بن انس ج١ ص ١٩٩
اشراف المعلمين ج١ ص ٢١٣
الاصابة ج١ ص ٢٠
اصلاح المنطق ج١ ص ٣٤٧
اصول ابن الحاجب ج١ ص ١٣٦
الاصول للبزدوي ج١ ص ١٣١ ، ١٣٢
الاضحية ج١ ص ٣٤٢
اعتبار المستبصر في اخبار المستنصر : ج٢ ص ٧٧
اعراب القرآن للزجاج ج١ ص ٣٤٧
الاعلاق الخطيرة ج١ ص ٣٤ ، ٣٥

الاعلاق النفيسة ج٢ ص ٥٢
الاعلام للزركلي ج٢ ص ٣٤
الاعلام بتاريخ الاسلام لابن شهبة ج١ ص٦١ ، ٢٢١ ، ٣٧٠
الاعلام بأعلام بيت الله الحرام ج١ ص ٢٧ ، ٦٢ ، ٩٢ ، ج٢ ص ١٥٣ ، ١٥٤ ، ٢٠٠
اعلام النبلاء ج١ ص ٣٤
اعيان العصر واعوان النصر ج١ ص ١٣٤ ، ١٣٥ ، ١٣٧ ، ١٧٩ ، ١٩٩ ، ٢١٨ ، ٢١٩ ، ٢٢٠ ، ٢٢١ ، ٣٤٢ ، ٣٤٥ ، ٣٥١ ، ٣٥٣ ج٢ ص ٢١ ٠
الاغاني ج١ ص ٢٢ ، ج٢ ١٢٣
الافتخار ج١ ص ٣٣٢
اقوال الاخيار فى علم التاريخ والاخبار ج١ ص ١٤٠
الاكمال لابن ماكولا ج١ ص ٣٨١
الالفية ج١ ص ١٣٦ ، ٢٥٦ ج٢ ص٢١
اليسق او الياسة ج٢ ص ٦٣ ، ٦٤
الفية ابن معطي الزواوي : راجع الدرة الألفية
امالي ابي الفرج ابن المسلمة ج١ ص ٣٥٩
امالي طراد ج١ ص ٣٥٢
امالي عبدالرزاق ج١ ص ٣٥٨ ، ٣٧٣
انباء الغمر بابناء العمر : ج١ ص ٢٢٦ ، ٢٤٩ ، ج٢ ص ٢١١
انسان العيون ج١ ص ١٤٦
الانموذج في النحو : ج١ ص٢٥٦
انيس الغريب وجليس الاريب ج١ ص ٣٧٣
اول جامعة ببغداد ج٢ ص ٢٣٩
اوهام الرازي ج١ ص ١٩٦
الايضاح في الجدل ج١ ص ١٥١
الايضاح عن الاحاديث الصحاح ج٢ ص ٧٧

ايضاح المكنون ج١ ص ٢٢٦
الايضاح والبيان لما في الرعاية الكبرى للشيخ نجم بن حمدان من المسائل الخيرية ج١ ص ١٨٨
ايقاظ الوعاظ ج١ ص ١٦٩
الايناس في مناقب الخلفاء من بني العباس ج٢ ص ٧٦

ـ ب ـ

بحار الانوار ج٢ ص ١٩ ، ٢٠١
بدائع الزهور في وقائع الدهور : ج١ ص٢٤٩
بدائع النظام في جوامع الاحكام ج١ ص ١٣٠ ، ١٣١
البداية المنظومة ج١ ص ١٣٦
البداية والنهاية ج١ ص ٣٥ ، ٤٢ ، ١٥٣ ، ١٥٤ ، ٣٠٢ ، ٣٤٠ ، ٣٨٨ ، ج٢ ص ٢١ ، ٨٢ ، ٩٤
البديع في أصول الفقه ج١ ص ١٣٢
بغية الوعاة ج١ ص ٢٧ ، ٦٥ ، ٢١٦ ، ٢٢٦ ، ٢٤٩ ، ج٢ ص ١٩ ، ٢١
بغداد في خلافة العباسيين ج١ ص ٢٧
بلغة الظرفاء الى معرفة تاريخ الخلفاء ج٢ ص ٧٧
بهجة الاسرار ومعدن الانوار ج١ ص ١٦٤ ، ٣٢٩
البيان الجامع لعلوم القرآن ج١ ص ٣٠١

ـ ت ـ

كتب التاريخ

تاج التراجم ج٢ ص ٢١ ، ٢٠١
تاريخ ابي الفدا : ج١ ص ١٩٨ ، ٣٦١
تاريخ آداب اللغة العربية ج٢ ص ٨١ ، ٨٣
تاريخ ارّان ج٢ ص ١٠٥
تاريخ الاسكندرية ج٢ ص ١٠٥
تاريخ الاسلام للذهبي ج١ ص ٢١٥ ، ٢٦٠ ، ٣٣١ ، ٣٦١ ، ٣٩٢ ، ج٢ ص ١٦٧

تاريخ اصبهان ج٢ ص١٠٥
تاريخ ابن الدبيثي ج١ ص ٢٧٧ ، ٣٣٨ ، ٣٤٥ ، ٣٥٠
تاريخ ابن رسول ج١ ص ٣٤٤
تاريخ ابن الساعي ج٢ ص ٣٣ ، ٧٦ ، ٧٧ ، ١٠٥
تاريخ ابن الفرات ج١ ص ٤٣ ، ٦٢ ، ٢٢٦ ، ٣٧٣
تاريخ ابن القلانسي ج٢ ص ١٠٥
تاريخ ابن النجار (التاريخ المجدد لمدينة السلام) ج١ ص ٦١ ، ١١٠ ، ١٢٠ ، ٣٣٣ ، ٣٣٧ ، ج٢ ص ٧٤ ، ٧٨
تاريخ البصرة ج٢ ص ١٠٥
تاريخ بغداد للخطيب البغدادي ج١ ص ٢٠ ، ٣٢٢
تاريخ البيمارستانات في الاسلام ج١ ص ٣٨٧ ج٢ ص ٦٥
تاريخ تكريت ج٢ ص ١٠٥
تاريخ الخلفاء للسيوطي ج١ ص ٥٩ ، ٩٢ ، ٢٢٧ ، ٢٢٨ ج٢ ص ٥٩
تاريخ خوارزم ج٢ص ١٠٥
تاريخ الري ج٢ ص ١٠٥
تاريخ سامراء ج٢ ص ١٠٥
تاريخ الشهود والحكام ببغداد ج٢ ص ٧٧
تاريخ صقلية ج٢ ص ١٠٥
تاريخ العراق بين احتلالين ج١ ص ٤٦ ، ٦٤ ، ٦٥ ، ٣٤٣
تاريخ العرب ج٢ ص٢٣٩
تاريخ علماء المستنصرية ج١ ص ١٠ ، ١٧ ، ٢٠ ، ٩٣ ج٢ ص ٢٢٩ ، ٢٣٩
التاريخ على الحوادث ج٢ ص ١٠٦
التاريخ الغياثي ج١ ص ٤٦
تاريخ قزوين ج٢ ص ١٠٥
تاريخ القطيعي ج٢ ص ١٠٥
تاريخ الكوفة ج٢ ص ١٠٥
تاريخ مراغة ج٢ ص ١٠٥

تاريخ المعلم الاتابكي ج٢ ص ٧٦
تاريخ منارة الاسكندرية ج٢ ص ١٠٥
تاريخ الموصل ج٢ ص١٠٥
تاريخ ميافارقين ج٢ ص ١٠٥
تاريخ نساء الخلفاء من الحرايز والاماء ج٢ ص٧٦
تاريخ واسط ج٢ ص ١٠٥
تاريخ الوزراء ج٢ ص ٧٦
تاريخ اليمن ج٢ ص ١٠٦

* * *

تاريخ الادب لبروكلمان ج١ ص ١٢٩ ، ٢٥٣
تاريخ الادب العربي للعزاوي ج١ ص ٣٧٠
التبصير في التعبير ج١ ص ١٧٥
التبيين في النسب ج٢ ص ٦٢ ،
تجريد العناية في شرح اختصار الغاية ج١ ص ١٨٨
التجويد لابن الفحام ج٢ ص ٢٠٤
تحرير الدلائل لابن كوشيار ج١ ص١٧٣
تحرير المقرر وتقرير المحرر : ج١ ص ١٨٧
تحفة الاخوان في مآرب القرآن ج١ ص٣١١
تحفة الحريص في شرح التلخيص ج١ ص ٣٣٠
تحقيق الامل في علمي الاصول والجدل ج١ ص ١٨٨
تذكرة الرصد : ج٢ ص١٠٩
تذكرة الحفاظ ج١ ص ١٤٣ ، ١٤٥ ، ٢٢٠ ، ٣٣٣ ، ٣٤١ ، ٣٥٤ ، ٣٨٧ ، ٣٩٣ ، ٣٩٤ ، ٣٩٦ ، ٤١٢ ، ج٢ ص ٦٠ ، ٧٤ ، ٧٥ ، ٧٦ ، ٩٨ ، ١١١ ، ١٣٠ ، ١٥٢
تذكرة الكحالين ج٢ ص ٣٨٩
تراث العرب العلمي ج٢ ص ١٣١

التربية عند العرب ج١ ص ٢٩ ، ٣٣
ترويح الارواح في تهذيب الصحاح ج١ ص ٢١٤
التسهيل : ج٢ ص ١٤
تسهيل الوصول الى علم الاصول ج١ ص ١٨٨
التغليظ على من اساء الصلاة ج١ ص ٣٥٧
تفسير الرسعني ج١ ص ٢٤٤
تفسير الزنجاني ج١ ص٢١٣
تفسير قول النبي (ص) الامام ضامن ج١ص ٣٥٧
تفتيت الاكباد في واقعة بغداد ج١ ص ١٣٧
التقييد فى معرفة السنن والاسانيد لابن نقطة ج١ ص ٣٣١
الكملة لوفيات النقلة ج١ ص ١٠٦ ، ١٤٤ ، ٣٢٤
تلخيص القدوري (راجع مختصر القدوري)
تلخيص مجمع الآداب ج١ ص ١٠ ، ٢٧ ، ٢٩ ، ٣٠ ، ٣٤ ، ٣٨ ، ٣٩ ،
٤٢ ، ٤٥ ، ٤٦ ، ٤٧ ، ٥٤ ، ٦١ ، ٦٢ ، ٦٤ ، ٦٥ ،
٦٦ ، ٧١ ، ٧٥ ، ٧٦ ، ٧٧ ، ٧٨ ، ٧٩ ، ٨١ ، ٨٢ ،
٨٣ ، ٨٤ ، ٨٥ ، ٨٦ ، ٨٧ ، ٨ ٨، ٨٩ ، ٩٣ ، ٩٦ ،
٩٧ ، ٩٨ ، ٩٩ ، ١٠٠ ، ١٠١ ، ١٠٢ ، ١١٩ ، ١٢١ ،
١٢٤ ، ١٢٥ ، ١٢٦ ، ١٢٨ ، ١٢٩ ، ١٣٠ ، ١٣٣ ،
١٣٦ ، ١٥٠ ، ١٥١ ، ١٥٧ ، ١٥٨ ، ١٦١ ، ١٦٢ ،
١٦٦ ، ١٧٣ ، ١٧٤ ، ١٩٦ ، ١٩٧ ، ٢٠٣ ، ٢٠٤ ،
٢٠٥ ، ٢١٠ ، ٢١٣ ، ٢١٤ ، ٢١٥ ، ٢١٨ ، ٢٢٣ ،
٢٣٤ ، ٢٣٥ ، ٢٣٧ ، ٢٤٢ ، ٢٤٥ ، ٢٥٠ ، ٢٥١ ،
٢٥٤ ، ٢٥٥ ، ٢٥٦ ، ٢٥٧ ، ٢٥٨ ، ٢٥٩ ، ٢٦٠ ،
٢٦٥ ، ٢٦٩ ، ٢٧٥ ، ٢٧٦ ، ٢٧٧ ، ٢٧٨ ، ٢٧٩ ،
٢٨٠ ، ٢٨١ ، ٨٢ ٢، ٢٨٣ ، ٢٨٤ ، ٢٨٥ ، ٢٨٧ ،
٢٨٨ ، ٢٨٩ ، ٢٩٠ ، ٢٩١ ، ٢٩٢ ، ٢٩٣ ، ٢٩٤ ،

٢٩٦ ، ٣٠٣ ، ٣٠٦ ، ٣٠٧ ، ٣١٣ ، ٣١٤ ، ٣١٩ ،
٣٢٣ ، ٣٢٤ ، ٣٢٦ ، ٣٢٧ ، ٣٢٩ ، ٣٣٠ ، ٣٣١ ،
٣٣٢ ، ٣٣٣ ، ٣٣٤ ، ٣٤١ ، ٣٤٢ ، ٣٤٣ ، ٣٤٤ ،
٣٤٦ ، ٣٤٧ ، ٣٤٨ ، ٣٤٩ ، ٣٥٠ ، ٣٥١ ، ٣٥٤ ،
٣٦٣ ، ٣٦٤ ، ٣٦٦ ، ٣٧٠ ، ٣٧٦ ، ٣٧٨ ، ٣٧٩ ،
٣٨٣ ، ٣٨٤ .
ج٢ ص١٤ ، ١٩ ، ٢٧ ، ٣٣ ، ٣٨ ، ٤٥ ، ٤٦ ، ٦٠ ،
٦٧ ، ٧٢ ، ٧٦ ، ٧٩ ، ٨١ ، ٨٢ ، ٨٣ ، ٨٥ ، ٨٦ ،
٨٧ ، ٨٨ ، ٨٩ ، ٩٠ ، ٩١ ، ٩٢ ، ٩٣ ، ٩٤ ، ٩٥ ،
٩٦ ، ٩٧ ، ٩٨ ، ٩٩ ، ٠٠ ١ ، ١٠١ ، ١٠٢ ، ١٠٣ ،
١٠٤ ، ١٠٥ ، ١٠٦ ، ١٠٨ ، ١١٠ ، ١١١ ، ١١٢ ،
١١٣ ، ١١٤ ، ١١٥ ، ١١٦ ، ١١٧ ، ١٦٣ ، ١٨٤ ،
١٨٦ ، ١٨٧ ، ١٨٩ ، ١٩٠ ، ٢٠٠ ، ٢٠١ ، ٢٠٢ ،
٢٠٣ ، ٢٠٤ ، ٢٠٥ ، ٢١٠ .
تلخيص المنقح من الخطل في علم الجدل ج١ ص ١٨٨
التلقيح لابن الجوزي ج١ ص ١٤٤
تلقيح الافهام في تنقيح الاوهام ج٢ ص ١٠٦
التنبيه والايقاظ في ذيول تذكرة الحفاظ ج١ ص ١٨٩ ، ٢٨١
التمهيد ج١ ص ١٨٨
تنبيه الطالب وارشاد الدارس ج١ ص ٣٣
تنقيح الابحاث عن الملل الثلاث ج١ ص ١٣٢
التوحيد لابن مندة ج١ ص ٣٥٩
التوقيعات التدريسية ج١ ص ١١٥ ، ١٦١
التيسير : ج١ ص ٣٤٥

- ث -

ثلاثة مجالس البحتري ج١ ص ٣٥٢

ثلاثيات البخاري ج١ ص ٢٤٢

- ج -

جامع الترمذي ج١ ص ١٦٣ ، ١٧٢ ، ١٧٨ ، ١٩٨ ، ٣٥٠ ، ٣٥١ ، ٣٦٤
ج٢ ص ١٢٥
جامع الخيرات في الاذكار والدعوات ج١ ص ١٩٩
جامع العلوم في تفسير كتاب الله الحي القيوم ج١ ص ١٧٢
الجامع الكبير ج١ ص ١٣٧ ، ١٣٨
الجامع المختصر في عنوان التواريخ وعيون السير : ج١ ص١١٥ ، ١٤٧ ،
١٥٢ ، ١٥٣ ، ٣٢٩ ، ج٢ ص ٧٧ ، ٧٩
جامع المسانيد ج١ ص ٣٦١

الاجـــزاء

جزء ابن شيبان ج١ ص ٣٥٨
جزء الحسن بن عرفة ج١ ص ٣٤٢ ، ٣٦٨
جزء ابن العالي ج١ ص ٣٤٧
جزء الامالي ج٢ ص ٢١٠
جزء الانصاري ج١ ص ١٢٢
جزء البانياسي ج١ ص ٣٣٠ ، ٣٣٩
جزء التراجم ج١ ص ٢٨٢
جزء الذهبي ج٢ ص ٢٣
جزء القادري ج١ ص ٢٣٩

* * *

جل الفوائد فى حل مشكلات القواعد ج١ ص ٣٦٦
الجمع بين الصحيحين ج١ ص ١٩٨
الجمع المبارك والنفع المشارك ج٢ ص ١٠٥
جنة الناظرين في معرفة التابعين ج١ ص ٣٣٧
جهانكشاي ج١ ص ٢١٢

الجواهر المضية في طبقات الحنفية ج١ ص ٣٣ ، ٦٢ ، ١٢٦ ، ١٢٨ ، ١٣١ ،
١٣٢ ، ١٣٤ ، ١٣٥ ، ١٣٦ ، ١٤٨ ، ١٩٣ ، ١٩٤ ،
٢٠٣ ، ٢٦٠ ، ٢٩٠ ، ٢٩٦ ، ٣٠٧ ، ٣٢٢ ، ٣٣٨ ،
٣٣٩ ، ج٢ ص ٢١ ، ٢٢ ، ٤٥ ، ٦٢ ، ٦٣ ، ٢٠١
جواهر القلادة في نسب بني قتادة ج٢ ص ١٨٧
الجوهر الفريد وبيت القصيد ج٢ ص ٩٧

- ح -

حاضر العالم الاسلامي ج٢ ص ١٦٤
الحاوي في الفقه للعبدليائي ج١ ص ١٧٢
الحاوي فى الفقه لابن كوشيار : ج١ ص ١٧٣
الحاوي الصغير في الفروع للقزويني ج٢ ص ٦٤
حديث ابن شاذان ج١ ص ٢٨١
الحث على طلب الولد ج٢ ص ٧٦
حديث ابن نجيح ج١ ص ٢٨١ ، ٣٤٠
حديث ابي بكر الشافعي ج١ ص ٣٥٢
حديث الانبارى ج١ ص ٣٥٨
حديث عمر بن شبه ج١ ص ٣٥٨
حديث العيسوي ج١ ص ٣٥٨
حسن الوفاء لمشاهير الخلفاء ج٢ ص ٧٧
حصن الاسلام لغانم البغدادي ج١ ١٤١
حل رموز الشاطبية ج٢ ص ٢٢
حلية الاولياء ج١ ص ٣٣١
الحوادث الجامعة ج١ ص ٧ ١، ٢٩ ، ٣٠ ، ٣٣ ، ٣٧ ، ٣٨ ، ٤٥ ، ٤٦ ،
٥٣ ، ٥٧ ، ٥٨ ، ٥٩ ، ٦٠ ، ٦١ ، ٦٤ ، ٦٦ ، ٧١ ،
٧٦ ، ٧٧ ، ٧٨ ، ٨٩ ، ٨٠ ، ٨١ ، ٨٢ ، ٨٣ ، ٨٤ ،
٨٥ ، ٨٨ ، ٨٩ ، ٩٥ ، ٩٦ ، ٩٧ ، ٩٨ ، ٩٩ ، ١٠١ ،

١٠٩ ، ١١٥ ، ١١٦ ، ١١٩ ، ١٢٠ ، ١٢١ ، ١٢٥ ،
١٢٦ ، ١٢٧ ، ١٢٩ ، ١٣٩ ، ١٥٣ ، ١٥٤ ، ١٥٥ ،
١٥٨ ، ١٥٩ ، ١٦٠ ، ١٦١ ، ١٦٢ ، ١٦٧ ، ١٦٨ ،
١٧٤ ، ١٩٣ ، ١٩٤ ، ١٩٥ ، ١٩٧ ، ٢٠٥ ، ٢٠٦ ،
٢١٢ ، ٢١٥ ، ٢١٦ ، ٢١٨ ، ٢١٩ ، ٢٢٠ ، ٢٢٣ ،
٢٢٤ ، ٢٢٩ ، ٢٧٣ ، ٢٧٧ ، ٢٨٦ ، ٢٨٧ ، ٢٩٠ ،
٣١٩ ، ٣٢٠ ، ٣٢٤ ، ٣٣٣ ، ٣٣٥ ، ٣٣٧ ، ٣٤٦ ،
٣٦٦ ، ٣٦٧ ، ٣٨٨ ، ٣٩١ ، ٣٩١ ، ٣٩٢ .
ج٢ ص ٢٠ ، ٣٢ ، ٣٩ ، ٤٣ ، ٤٥ ، ٥١ ، ٥٤ ، ٥٥،
٥٩ ، ٦٠ ، ٦٩ ، ٧٣ ، ٧٤ ، ٨٠ ، ٨١ ، ٨٢ ، ٨٤ ،
٩٤ ، ٩٦ ، ١٠٩ ، ١١٧ ، ١١٩ ، ١٣٩ ، ١٤٥ ، ١٤٦،
١٤٩ ، ١٥٠ ، ١٥٢ ، ١٥٣ ، ١٥٤ ، ١٥٥ ، ١٥٦ ،
١٥٧ ، ١٥٨ ، ١٥٩ ، ١٦٠ ، ١٦٢ ، ١٦٣ ، ١٦٤ ،
١٨١ ، ١٨٢ ، ١٨٣ ، ١٨٤ ، ١٨٦ ، ١٩٣ ، ١٩٥ ،
١٩٦ ، ٢٠٠ ، ٢٠١ ، ٢٠٣ ، ٢١٧ ، ٢١٨ ، ٢٤٠ .
حوادث المئة السابعة ج١ ص ٤٢ ، ج٢ ص ١٠٦
حياة الحيوان ج١ ص ٦٣ ، ج٢ ص ٥١ ، ١٤٦

- خ -

الخرقي في الفقه ج١ ص ١٨٠
خريدة القصر ج٢ ص ١٠٥
خزانة المستنصرية ج٢ ص ٢٣٩
الخطاط البغدادي (علي بن هلال) ج٢ ص ٨١
الخطط للمقريزي ج٢ ص ٦٤
خلاصة الذهب المسبوك ج١ ص ٢٧ ، ٢٨ ، ٣١٩ ، ج٢ ص ٣٢ ، ٥١ ،
٧٤ ، ١٦٣

الدارس في اخبار المدارس ج١ ص ٣٢ ، ٣٥ ، ٣٤٠
درر الاصداف في غرر الاوصاف ج٢ ص ١٠٦
درر الحكم ج٢ ص ١٣.
دائرة المعارف الاسلامية ج١ ص ١١٣ ، ج٢ ص ٨٤
درة الاكليل فى تتمة التذييل لابن الجوزي ج١ ص ١٤٤ ، ٣٢٥
الدرة الالفية في علم العربية لابن معطٍ ج١ ص ٢٥٦ ، ج٢ ص ٢١
درجات التائبين ج١ ص ٣٤٧
الدرة الثمينة فى اخبار المدينة ج١ ص ٣٣٧
الدرر الكامنة في اعيان المئة الثامنة ج١ ص ٢٧ ، ٤٦ ، ٤٨ ، ٤٩ ، ٦١ ، ٦٣ ، ٦٤ ، ٦٥ ، ٨٦ ، ٩١ ، ١٣٣ ، ١٣٤ ، ١٣٦ ، ١٣٨ ، ١٣٩ ، ١٦٧ ، ١٧٥ ، ١٧٦ ، ١٧٨ ، ١٨٠ ، ١٨١ ، ١٨٩ ، ١٩٠ ، ١٩١ ، ١٩٢ ، ١٩٨ ، ١٩٩ ، ٢١٨ ، ٢١٩ ، ٢٢٠ ، ٢٢١ ، ٢٢٤ ، ٢٢٥ ، ٢٢٦ ، ٢٣٧ ، ٢٤١ ، ٢٤٨ ، ٢٩٠ ، ٣١٠ ، ٣١٢ ، ٣١٣ ، ٣١٥ ، ٣٢٧ ، ٣٤٧ ، ٣٥١ ، ٣٥٤ ، ٣٥٧ ، ٣٦٠ ، ٣٦٣ ، ٣٦٤ ، ٣٦٨ ، ٣٦٩ ، ٣٧٠ ، ٣٧٧ ، ٣٧٨ ، ٣٨٠ ، ٣٩٣ ، ج٢ ص ٢١ ، ٢٢ ، ٨٢ ٨٤ ، ٩٦ ، ١٠٦ ، ١٠٨ ، ١١١ ، ١١٩ ، ١٢٠ ، ١٢٩ ، ١٧٤ ، ١٨٦ ، ٢٠٥ .
الدر المكنون في المآثر الماضية من القرون ج ١ص ٢٨
الدر المنضود في الرد على فيلسوف اليهود ج١ ص ١٣٢
الدرر الناصعة في شعراء المئة السابعة ج٢ ص ١٠٦
الدر النظيم فيمن تسمى بعبدالكريم ج٢ ص ٩٦
الدراية في معرفة الرواية ج١ ص ٣٧١
دستور الوزراء ج٢ ص ١٩٠

الدعاء للمحاملي ج١ ص٣٥٢
دعائم الاسلام في وجوب الدعاء للامام ج٢ ص ٦٥ ،
دليل خارطة بغداد ج١ ص ١٩٧
الدليل الواضح في اقتفاء نهج السلف الصالح ج١ ص ١٦٥
الدوحة المطلبية ج٢ ص ٩٧
دول الاسلام للذهبي ج١ ص ٧٧ ، ٩٢ ، ١٤٦ ، ١٥٣ ، ١٥٥ ، ٣٢٤ ، ٣٤٢ ، ٣٥٤ ، ج٢ ص ١٤٦ ، ١٤٨ ، ١٥٢ .
ديوان صفي الدين الحلي ج١ ص ٥٤

ـ ذ ـ

الذرية الطاهرة للدولابي ج١ ص ٣٤٧
ذم ذوي الفواحش ج١ ص ١٨٧
ذم الكلام لشيخ الاسلام ج١ ص ٣٤٧
ذم الغناء ج١ ص ٣٥٧
ذم الكلام للانصاري ج١ ص ٣٥٢
ذيل ابن الساعي على كامل ابن الاثير ج٢ ص ٧٧
ذيل ابن شهبة ج١ ص ١٣٤ ، ١٨٣ ، ٢٤١ ، ٢٤٦ ، ٢٥٣ ، ٢٥٤ ، ٣١٣ ، ٣٥٤ ، ٣٦٣
ذيل ابن الفوطي على ابن الساعي ج٢ ص ١٠٦
ذيل ابي شامة ج١ ص ٣٢٣
ذيل تاريخ الذهبي ج١ ص ١٣٤
ذيل دول الاسلام ج١ ص ٢٢٠
الذيل على تاريخ بغداد ج١ ص ٣٣٧
الذيل على كتاب الاكمال ج١ ص ٣٣١
ذيل الكازروني ج١ ص ٢٢١
ذيل مرآة الزمان ج١ ص ٤٧ ، ٦٦ ، ٧١ ، ٩٢ ، ١٤٤ ، ١٤٨ ، ١٤٩ ، ١٥٣ ، ١٥٥ ، ١٥٦ ، ١٥٧ ، ١٥٨ ، ١٥٩ ، ١٦٣ ، ٢٧٨ ،

٢٩٦ ، ٣٢٨ ، ٣٣٥ ، ٣٦٤ ، ٣٦٥ ج٢ ص ١٧ ، ٧٥

— ر —

ربيع الابرار ج٢ ص ٦١
رحلة ابن بطوطة ج١ ص ٢٧ ، ١١٢ ، ١١٦ ، ج ٢ ص ٤١ ، ٢٤٠ .
رحلة ابن جبير ج١ ص ٢٨ ، ٣٥
رحلة ريموند Raymond ج٢ ص ٣٩
الرد على ابن المطهر : ج١ ص١٨٨
الرد على اهل الالحاد ج١ ص ١٦٦
الرد على الرافضة ج١ ص ٢٢٨
رسائل ابن جزيرة الى السامَرِيّ ج٢ ص ٣٣٢
الرسالة الشرفية في النسب التأليفية ج١ ص٢٦٨
الرقائق ج١ ص ٢٤١
الرقة والبكاء ج١ ص٣٥٩
رموز الكنوز ج٢ ص ٦٦
الروض الناضر في اخبارالناصر ج٢ ص ٧٧
روضة الازهار في قراآت العشرة
روضة الازهار في قراآت العشرة أئمة الاقطار ج١ ص ٣١١
الروضة في الحساب ج٢ ص ١٠٢
رياض الجنان في فواتح القرآن ج١ ص ١٦٩
الرياض اليانعة في اعيان المئة التاسعة ج٢ ص ١٣٩

— ز —

زبدة الاخبار في مناقب الائمة الاربعة الاخيار : ج١ ص١٠٦
الزهاد لابن الساعي ج٢ ص ٧٧
الزهد للامام احمد : ج١ ص ٣٥٨
الزهر فى محاسن شعراء العصر : ج١ ص ٣٣٨

الزهر الناضر في روضة الناظر : ج١ ص ١٨٨

- س -

السباعيات ج ١ ص ٣٤٧
السراجية في الفرائض ج٢ ص ٢٢
سعدي والمتنبي ج١ ص ١٨٥
سلوة الوحيد ج١ ص ٣٣٨
السلوك لمعرفة دول الملوك ج١ ص ٣٠ ، ٣٨ ، ١١٣ ، ٢٢١ ، ٢٢٦ ، ٢٢٧ ، ج٢ ص ٢١١
سنن ابن ماجة ج١ ص ٣٣٠
سنن البيهقي ج٢ ص ٢٠٩
سنن الدار قطني ج١ ص ١٦٣ ، ٣٤٢
سنن النسائي ج١ ص ٣٣٠ ، ٣٥٠
سؤالات الحاكم ج١ ص ٣٥٩
سيرة المستعصم ج٢ ص ٧٧

- ش -

الشاطبية ج٢ ص ٢٢
الشافي في الطب ج١ ص٣٣٨
الشافي فى المذهب ج١ ص ١٧٢
شذرات الذهب ج١ ص ٣٣ ، ٤٠ ، ٤٨ ، ٥٩ ، ٦١ ، ٦٢ ، ٦٣ ، ٦٥ ، ٧٦ ، ٧٧ ، ١٥٢ ، ١٥٨ ، ١٧٤ ، ١٧٧ ، ١٧٨ ، ١٨٠ ، ١٨١ ، ١٨٣ ، ١٨٩ ، ١٩٨ ، ٢٠٣ ، ٢٠٦ ، ٢١٠ ، ٢٢٠ ، ٢٢٣ ، ٢٢٦ ، ٢٣٤ ، ٢٣٦ ، ٢٣٧ ، ٢٣٨ ، ٢٣٩ ، ٢٤٠ ، ٢٤٩ ، ٢٦٠ ، ٣٢١ ، ٣٢٨ ، ٣٣١ ، ٣٣٣ ، ٣٣٦ ، ٣٣٧ ، ٣٣٨ ، ٣٤١ ، ٣٤٢ ، ٣٤٣ ، ٣٤٦ ، ٣٤٨ ، ٣٤٩ ، ٣٥١ ، ٣٥٤ ، ٣٦١ ، ٣٦٢ ، ٣٧٣ ، ٣٧٨ ، ٣٨٠ ، ٣٨٧ .

ج٢ ص ٢١ ، ٧٣ ، ٧٤ ، ٧٥ ، ٧٦ ، ٧٨ ، ٧٩ ، ٨١ ،
٩٤ ، ١٣٠ ، ١٣٩ ، ١٥٢
شذور العقود ج١ ص ١٤٤ .
شرح الحاوي الصغير ج١ ص ٢٢٦
شرح الجزولية ج٢ ص ١٩
شرح السنة ج١ ص ٣٧٢
شرح الضروري لابن مالك ج٢ ص ٢١
شرح فصول ابن معطي ج٢ ص ٢١
شرح الفصيح ج٢ ص ٧٧
شرح كتاب الاخبار النبوية ج٢ ص ٧٧
شرح مشارق الانوار ج٢ ص ٦٤
شرح مصابيح البغوي ج١ ص ٢٢٨
شرح منهاج الوصول الى علم الاصول للبيضاوي ج١ ص ٢٢٨
شرح المعتمد في الفقه ج٢ ص ١٩٩
شرح نهج البلاغة ج١ ص ٨٥ ج٢ ص ٧٧
شرط المستنصرية (راجع مفاتيح الجنان ومصابيح الجنان)
شفاء الغرام ج١ ص ٣٣
شمائل النبي ج١ص٢٥٢

- ص -

صبح الأعشى
صحاح الجوهري ج٢ ص ٢١
صحيح البخاري ج١ ص ١٢٠ ، ١٣٦ ، ١٦٤ ، ٢٠١ ، ٢٤١ ، ٣٢٩ ،
٣٣٠ ، ٣٥٠ ، ٣٦٨ ، ٣٧٢ ، ٣٨١ ، ٣٨٤
صحيح الترمذي ج١ ص ٢٢
صحيح مسلم ج١ ص ١٣٩ ، ٢٨١ ، ٣٥٥ ، ٣٥٦ ، ٣٥٨ ، ٣٧٢
صفوة الصفوة ج١ ص ١٦٦ ،

صنوف الصفوة ج١ ص ١٦٦
صنوف الضيوف في الخطب المرتبة على الحروف ج٢ ص ٢٠٣

ـ ط ـ

طبقات ابن سعد ج١ ص ٢٠
طبقات ابن شهبة ج١ ص٤٣ ، ٤٨ ، ٦١ ، ١٣٩ ، ٢٢٠ ، ٢٢١ ، ٢٢٦ ، ٢٨٨ ، ٢٣٣ ، ٢٣٩ ، ٢٤٠ ، ٣٣٣ ، ٣٧٠ ، ٣٧١ ، ج٢ ص ٧٦
طبقات الحنابلة لابن رجب ج١ ص ٤٨ ، ٦٢ ، ٦٣ ، ٦٤ ، ٦٥ ، ١١٤ ، ١٤٣ ، ١٤٤ ، ١٤٥ ، ١٤٦ ، ١٤٩ ، ١٥٠ ، ١٥٢ ، ١٥٤ ، ١٥٩ ، ١٦١ ، ١٦٣ ، ١٦٤ ، ١٦٥ ، ١٦٦ ، ١٦٧ ، ١٦٨ ، ١٧١ ، ١٧٢ ، ١٧٣ ، ١٧٨ ، ١٧٩ ، ١٨٠ ، ١٨١ ، ١٨٢ ، ١٨٤ ، ١٨٥ ، ١٨٦ ، ١٨٧ ، ١٩٠ ، ١٩١ ، ١٩٨ ، ٢٣١ ، ٢٣٢ ، ٢٣٣ ، ٢٣٤ ، ٢٣٥ ، ٢٣٧ ، ٢٣٩ ، ٢٣٩ ، ٢٤١ ، ٢٤٢ ، ٢٤٣ ، ٢٢٤ ، ٢٤٦ ، ٢٤٧ ، ٢٥٥ ، ٢٨٠ ، ٢٨٣ ، ٢٦٧ ، ٣٢٠ ، ٣٢٣ ، ٣٢٤ ، ٣٢٥ ، ٣٢٦ ، ٣٢٨ ، ٣٣١ ، ٣٣٢ ، ٣٣٣ ، ٣٣٦ ، ٣٤٢ ، ٣٤٣ ، ٣٤٤ ، ٣٤٦ ، ٣٥٣ ، ٣٥٤ ، ٣٥٥ ، ٣٥٦ ، ٣٥٧ ، ٣٦٠ ، ٣٦١ ، ٣٦٢ ، ٣٦٨ ، ٣٧٥ ، ٣٧٦ ، ٣٧٧ ، ٣٧٨ ، ٣٧٩ ، ٣٨٠ ، ج٢ ص ٣٤ ، ٦٦ ، ٨٥ ، ٨٧ ، ٩٤ ، ١١١ ، ١٤٥ ، ١٧٣ ، ١٧٨ ، ٢١٥
طبقات الحنفية أو طبقات الفقهاء لطاش كبري زاده ج ١ ص ٦٢ ، ١٢٨ ، ١٣٠ ، ج٢ ص ٥٥
طبقات الحنفية لعلي القارىء ج٢ ص ٥٥ ،
طبقات الخلفاء والذيل عليها : ج٢ ص٧٧
طبقات الشافعية للسُبكي ج١ ص ٦٢ ، ٢٠٣ ، ٢١٠ ، ٢١٢ ، ٢١٣ ، ٢١٨ ،

٢٢٠ ، ٢٢١ ، ٣٢٢ ، ٣٣٣ ، ٣٣٥ ، ٣٤٨ ، ٣٥١ ،
٩٦ ، ١٤٩ ، ٢٠١ ، ٢٠٩
طبقات الفقهاء للعثماني ج١ ص ٢٢٠
طبقات القراء للذهبي ج١ ص ٢٩ ، ١٣٤ ، ٣٠١ ، ٣٢٨ ، ٣٤٢ ، ٣٤٣ ،
٣٦٧ ، ج٢ ص ٢٠٣ ، ٢٠٤
طبقات النحاة للسيوطي ج١ ص ١٢١ ، ج٢ ص ١٤
طيف الخيال ج٢ ص ٨٣

- ع -

العباب ج١ ص ٨٥
العبر في خبر من غبر : ج١ ص٣٤٦
العدة فى شرح العمدة ج١ ص ١٨٨ ، ١٩٩
عدة الوحيد وعمدة التوحيد : وهي قصيدة لغياث الدين ابن العاقولي ج١
ص ٢٢٨
العسجد المسبوك ج١ ص ٢٧ ، ٤٢ ، ٥٨ ، ٥٩ ، ٦٧ ، ٧١ ، ٧٢ ، ٧٩ ،
٨٠ ، ٨١ ، ٨٤ ، ٩٠، ٩٢ ، ٩٣ ، ١١٦ ، ١١٨ ، ١١٩ ،
، ١٢٠ ، ١٢٣ ، ١٢٥ ، ١٥٥ ، ١٥٩ ، ١٦٠ ، ١٦١ ،
٢٠٣ ، ٢٠٥ ، ٢١٠ ، ٢١١ ، ٢١٢ ، ٢٢٩ ، ٢٥٠ ،
٢٦٣ ، ٢٦٤ ، ٢٦٥ ، ٣٠٢ ، ٣٠٤ ، ٣١٩ ، ٣٢٠ ،
٣٣٤ ، ٣٣٥ ، ٣٥٣ ، ٣٨٧ ، ٣٨٨ .
ج٢ ص ٣٢ ، ٤٣ ، ٥١ ، ٨٥ ، ٩٢ ، ١٤٦ .
العشر : ج١ ص٣٤٢
عقد الجمان في تاريخ اهل الزمان ج١ ص ٧٩ ، ٢١٢ ، ٣٣٤
العقد الفائق في عيوب اخبار الدنيا ومحاسن الخلائق ج١ ص ٣٣٧
العقد الفريد : ج٢ ص٩٤
علماء المستنصرية ج٢ ص ٢٣٩
عمدة السالك والناسك ج ١ ص ١٩٩

عمدة الطالب في انساب آل ابي طالب ٤٦ ، ٦٢
عمدة الناسك وارشاد السالك ج١ ص ١٩٩
العنيد فيما افترى على الله عزوجل في التوحيد ج١ ص ٣٥٩
عوارف المعارف ج٢ ص ٩٩
عيون اخبار الاعيان ج١ ص ٢٧ ، ٣١ ، ٥٢ ، ٧٣ ، ج ٢ ص ٣٢
عيـون الاخبار ونزهة الابصار ج١ ص ٦١ ج٢ ص ٦٠ ، ٦٨ ، ١٤٦ ، ١٤٧ ، ١٤٨ ، ١٥٠ ، ١٦٢ ،
عيون الانباء في طبقات الاطباء ج١ ص٢٠
غاية الاماني ج١ ص ١٨٩

- غ -

غاية السول في شرح مبادىء الاصول ج١ ص ٣٦٦
الغاية القصوى ج١ ص ٢٢٨
غاية النهاية في طبقات القراء ج١ ص٣٤١ ، ٣٤٢
الغرائب فى حديث ابي الحسين ج١ ص ٣٥٨
الغرة المخفية فى شرح الدرة الالفية ج١ ص ٢٥٦
غرر الفوائـد ج١ ص ٣٣٨
الغرف العلية في تراجم متأخرى الحنفية ج١ ص ٦١ ، ٦٤ ، ١٣٤ ، ٢١٢ ، ٢٢٠ ، ٣٧٠ ، ٣٧١ ، ٣٧٢ ج٢ ص ٧٤ ، ١٧٣ ، ١٧٤
غزل الظراف ومغازلة الاشراف ج٢ ص ٧٦ ، ٧٨ ،
الغنية لطالبي طريق الحق ج١ ص ١٨٦

- ف -

الفتاوى الظهيرية ج١ ص ١٣٣
فتوح البلدان ج١ ص ١٦٨
الفخري في الآداب السلطانية ج١ ص ٨٠ ، ٨١ ، ٨٣ ، ٢٠٧ ، ٢٢١ ، ٢٢٤ ، ٢٦٩ ج٢ ص ١٨٣ ، ٢٠٦ ، ٢١٧ ، ٢٤٠ ،

الفراقد العوالي والفوائد الغوالي ج١ ص ٣٣٨
فذلكة كاتب جلبي ٤٣ ، ١١٨ ، ١٤٠ ،
الفرح بعد الشدة ج١ ص ٣٥٨ ، ٣٧٧
الفرق بين أحوال الصالحين وأحوال الاباحية أكلة الدنيا بالدين ج١ ص١٦٦
فضائل القرآن ج١ ص ٣٤٧ ، ٣٤٨ ، ٣٥١
الفلك الدائر على المثل السائر ج٢ ص ٦٢
الفنون في علم الحديث ج١ ص ٢٤١
فوات الوفيات ج١ ص ٥٨ ، ٩٧ ١٢٧ ، ٢٦٠ ، ٢٦٥ ، ٣٣٧ ، ٣٤٠ ،
٣٥٥ ، ٣٦٥ ج٢ ص ٦٨ ، ٨٠ ،
فوائد ابن دهجان ج١ ص٣١٣
فوائد ابن مردويه ج١ ص ٣٥٩
فوائد ابي جعفر البحتري ج١ ص ٣٥٩
فوائد البكائي ج١ ص ٣٥٨ .
الفوائد البهية ج١ ص ٦٢ ، ١٢٨ ، ١٣١ ، ١٣٢ ، ١٣٣ ج٢ ص ٢١ ، ٥٥ ،
٢٠١ ،
الفوائد الصحاح ج١ ص ٣٥٨
فهرست مخطوطات الجامعة العربية ج١ ص ٩٠ ج٢ ص٨٣
فهرس الأب القس بولص ج٢ ص ٧٧
فهرس مخطوطات ليدن ج٢ ص ٦١
في المتفق والمفترق ج١ ص ٣٣٧
في المؤتلف والمختلف ج١ ص ٣٣٧

— ق —

القانون ج٢ ص ٦٤ ،
القاموس المحيط ج١ ص ٢٢ ، ٣٥٣ ، ٣٧٢ ، ج ٢ ص ١٢٣ ، ١٦٨
القراآت السبع « قصيدة لابن الفصيح » ج ٢ ص ٢٢
القمر المنير في المسند الكبير ج١ ص ٣٣٧

القناعة والتعفف ج١ ص ٣٥٨
قواعد الاصول ومعاقد الفصول ج١ ص ١٨٨
قواعد المطارحة ج٢ ص ٢٠

ـ ك ـ

الكافي للكليني ج١ ص١٩٧ ، ٣٠٣
الكافي في شرح الخرقي ج١ ص ١٧٢
الكافية في الفرائض ج٢ ص ١٧٥
الكامل لابن الاثير ج٢ ص ٧٦ ، ٧٧ ،
كتاب الروايتين والوجهين ج١ ص ٩٠
كتاب من الادبيات لأبي بكر البخاري ج٢ ص ٦١
كتاب التنبيه لعلي بن سليم الاذرعي ج٢ ص ٣١
كتاب العروض لابن معطي ج٢ ص ٢١
الكشاف ج١ ص ١٣٨
كشف الابهام لدفع الأوهام ج١ ص ١٢٨ ج٢ ص ٤٧ ، ٦٣ ،
كشف الاسرار في أصول الفقه ج٢ ص ٤٧
كشف الظنون ج١ ص ٤٣ ، ٧١ ، ١٢٨ ، ١٤٠ ، ٢٢٦ .
ج٢ ص ١٧ ، ٦٣ ، ٦٤ ، ٦٥ ، ٧٨ ،
كشف الغمة ج١ ص ١٦٤
كشف الكلمات العربية ج٢ ص ٧٧
كشكول الشيخ يوسف البحراني (انيس المسافر) ج١ ص ٢٠١ ، ٢٤٦ ،
الكفاية في الجرح والتعديل ج١ ص ٢٤١
الكفاية في القراآت ج١ ص ٢٤٢
گلستان سعدي ج ٢ ص ٩٠
الكمال في معرفة الرجال ج١ ص ٣٣٧
كنز الانام في السنن والاحكام ج ١ ص ٣٣٧
كنز الدقائق ج٢ ص ٢٢

الكنز (في القراآت) ج١ ص ٣١١
الكواكب الدرية في المناقب العلوية ج١ ص ٣٦٣
الكواكب السائرة بأعيان المئة العاشرة ج٢ ص ١٣٩

ـ ل ـ

اللامع المغيث في علم المواريث ج١ ص ١٨٨
اللباب للاسفراييني ج ١ ص ٣١٥
لحظ الالحاظ ج ١ ص ٣٣١
لسان الميزان ج١ ص١٩٦
لطائف المعاني في شعراء زماني ج ٢ ص ٧٦ ، ٧٧
اللمع في النحو لابن جني ج١ ص ١٣٦ ، ٣٥٦
اللمعة الجلية ج١ ص ٣١١

ـ م ـ

المأخذ المتبع ج٢ ص ٢٠
مالا يسع الطبيب جهله ج١ ص ٢٥٣
المباحث العلية في القواعد المنطقية ج١ ص ٣٦٦
كتاب المتمنين لابن ابي الدنيا ج ١ ص ٣٥٩
المثل السائر في أدب الكاتب والشاعر ج ٢ ص ٦٢
المجد الصلاحي ج ١ ص ١٤٤
مجلس ابن ابي الفوارس ج ١ ص ٣٥٢
مجلة اورينتل كالج ميگزن ج١ ص ٦٧
مجلة سومر ج ٢ ص ٧٧
مجلة كلية الآداب والعلوم ج ١ ص ٣٩
مجلة كلية الآداب ج ٢ ص ٢٢١ ، ٢٢٩ ،
مجلة المجمع العلمي العربي بدمشق ج ١ ص ٧١ ، ٧٢ ، ١١٦ ، ٣٠٢ ، ٣٠٤ ، ج ٢ ص ٤٣
مجلة لغة العرب ج٢ ص ٢٤١ ، ٢٤٣

مجلة المشرق ج ١ ص ٢٨
مجلة المعلم الجديد ج ٢ص ١٠٩ ،
مجمع الآداب ج ٢ ص ١٠٦
مجمع البحرين ج١ ص ١٣٠ ، ١٣١ ، ١٣٧ ج ٢ ص ٦٢
مجموع متون أصولية ج ١ ص ١٨٨
المحب والمحبوب ج ٢ ص ٧٧ ،
المحبَّر : ج٢ ص٦٢
المحرر في الفقه ج ١ ص ١٧٢
المحصول في شرح الفصول ج ٢ ص ٢١
مختصر ابن الحاجب ج ١ ص ٣١٥
مختصر تاريخ بغداد ج ٢ ص ٢٤٤
مختصر تاريخ الحنابلة ج ١ ص ٢٤٩
مختصر تاريخ الطبري ج ١ ص ١٨٨
مختصر جمهرة النسب ج ٢ ص ٦٢ ،
مختصر الخرقي ج ١ ص ٣٥٥
مختصر الدول ج ١ ص ٣٨٨
مختصر سجل عثماني ج ١ ص ١٤٠
مختصر طبقات الحنابلة ج١ ص ١٨٩
مختصر القدوري ج ٢ ص ٦٢
المختصر في أخبار البشر (راجع : تاريخ ابي الفداء)
المختار لمجدالدين بن بلدجي ج ٢ ص ٢٠٢
المختار في القراآت لنجمالدين الواسطي ج ١ ص ٣١١
المختلف والمؤتلف ج ٢ ص ١٠٦
المدائح المستعصمية ج ١ ص ٢٩٢
المدارس الشرابية ج ٢ ص ١٤٩
مدح العلماء وذم الاغنياء ج ١ ص ١٦٦

المدخل في تاريخ الحضارة العربية ج ٢ ص ٢٣٩
المدرسة المستنصرية ج ٢ ص ٢٣٩ ، ٢٤٣ ، ٢٤٥
مذاهب أهل الاثر وأهل العلم ج ١ ص٣٥٩
المذهب الاحمد في مذهب أحمد ج ١ ص ١٥١
المذيل للسمعاني ج ٢ ص ١٠٥ ،
مرآة الجنان ج ١ ص ٥٩ ، ١١٣ ، ١٢١ ، ١٣٢ ، ١٥٧ ، ٢١٨
مرآة الزمان ج ١ ص ٦١ ، ٩١ ، ١٠٦ ، ١٦١ ، ٢٠٧ ، ٣٣٤
ج ٢ ص ١٤٨ ، ١٤٩ ،
مراتع المرتعين في مرابع الاربعين في اخبار سيد المرسلين ج ١ ص ١٦٩
مراصد الاطلاع ج ١ ص ٦٣ ، ٨١ ، ٨٤ ، ١٧٧ ، ١٨٨ ،
مسائل الخلاف ج ٢ ص ٢٠ ،
مسائل الضمانات ج ١ ص ١٤١
مساجد بغداد للآلوسي ج١ ص ٥٢ ، ٨١ ، ١١٦ ، ٣٠٤ ، ٣١٩ ، ج ٢
ص ٢٤٢ ، ٢٤٤ ،
مسالك الابصار : ج ٢ ص ٨٤
مستحسن الطرائق في نظم كنز الدقائق ج ٢ ص ٢٢ ،

المسانيد

مسند ابي حنيفة ج ١ ص ١٣٩
مسند ابي داود الطيالسي ج ١ ص ٢٨١
مسند أحمد بن حنبل ج ١ ص ٣٥٩ ، ٣٦٠ ، ٣٦١ ، ٣٦٨ ،
مسند اسحق بن راهويه ج١ ص ١٩٨
مسند أنس ج ١ ص ٣٨٠
مسند البصريين والشاميين ج ١ ص ٣٥٩
مسند الحميدي ج ١ ص ٣٣٠
مسند الدارمي ج ١ ص ١٣٧
مسند الشافعي ج ١ ص ١٧١ ، ١٩٨ ، ٢١٧

مسند عائشة ج ١ ص ٣٦٠
مسند العباس ج ١ ص ٣٦٠
مسند العشرة ج ١ ص ٣٥٩
مسند عبد بن حميد ج ١ ص ٣٥٢
مسند عبدالله بن عباس ج ١ ص ٣٦٠
مسند عبدالله بن عمر : ج ١ ص ٣٦٠
مسند عبدالله بن مسعود : ج ١ ص ٣٦٠
مسند العدني ج ١ ص ٣٤٠
مسند الكوفيين ج ١ ص ٣٥٩

* * *

المستدرك على تاريخ الخطيب ج ١ ص ٣٣٧
المستنير : ج ١ ص ٣٤٧
مشارق الانوار النبوية من صحاح الاخبار المصطفوية ج١ ص١٣٦ ، ٣٦٤ ج ٢ ص ٦٤ ،
المشتبه في اسماء الرجال ج ١ ص ٦٦ ، ٩١ ، ١٢٦ ، ١٣٧ ، ١٦٦ ، ١٨٢ ، ٢١٠ ، ٢١٣ ، ٢٣١ ، ٢٤٤ ، ٣١٤ ، ٣٣١ ، ٣٣٢ ، ٣٣٥ ، ٣٣٦ ، ٣٥٢ ، ٣٥٣ ، ٣٦٣ ، ج ٢ ص ٧٩ ، ٢٠٤ .
مشكاة البيان في تفسير القرآن ج ١ ص ١٦٩
مشكل كتاب الشهاب ج ١ ص ١٧٢

المشيخات

مشيخة ابن الفوطي ج ٢ ص ٤٦
مشيخة أحمد بن عبدالعزيز ج ٢ ص ٩٨
مشيخة الجنيد : ج١ ص ١٣٩
مشيخة السهروردي ج١ ص ٣٤٧
مشيخة شهدة ج١ ص ٣٤٧

مشيخة النسوى ج ١ ص ٣٤٠
مشيخة ابن الساعي بالسماع والاجازة ج ٢ ص ٧٧ ، ١١٥

* * *

المصابيح أو مصابيح السنة « للبغوي وهو محيي السنة أبو محمد ابن الفرّاء »
ج ١ ص ٣٧٢ ج ٢ ص ٦٥ ، ١٨٩ ، ٢٢٨
مصادر الموسيقى العراقية ج١ ص ٢٦٨
مصارع العشاق ج ١ ص ٢٥٤ ، ٣٤٧
المصباح الزاهر في القراآت العشر البواهر : ج ١ ص ٣٠١ ج ٢ ص ٢٠٤
المصباح المضيء في سيرة المستضيء ج ١ ص ١٤٤
مطالع الانوار في الاخبار والآثار الخالية من السند والتكرار : ج ١ ص ٣٦٣
المطالب العوال لتقرير منهاج الاستقامة والاعتدال ج ١ ص ١٨٨
معادن الابريز فى تفسير الكتاب العزيز : ج ١ ص ١٥١
معالم التنزيل ج ١ ص ٣٧٢
المعتمد في الفقه ج ١ ص ١٩٩

المعاجم

معجم ابن رجب ج ١ ص ٣٦٤ ، ٣٦٩
معجم ابي العلاء الفرضي ج ١ ص ٢٨٢ ، ٣٤٨ ، ٣٥٦
معجم الادباء لياقوت ج ١ ص ٢٠ (انظر ارشاد الاريب)
معجم الاسماعيلي ج ١ ص ٢١٧
معجم الاطباء ج ١ ص ٣٩٣
معجم البرزالي ج ١ ص ٣٥٦
معجم البلدان ج ١ ص ٨٤ ، ١٠٦ ، ١٠٧ ، ١١٠ ، ١٨٨ ، ٢٥٩ ، ٢٨٨ ، ٢٩٢ ، ٢٩٥ ، ٣٣٦ ، ٣٣٨ ، ٣٦٣ ، ٣٧٩ .
معجم الدمياطي ج ١ ص ٣٣٩ ، ج ٢ ص ٧٨
معجم الذهبي ج ١ ص ٣٧٨
معجم صفي الدين عبدالمؤمن ج ١ ص ٣٥٧

المعجم الصغير : ج ١ ص ٣٧٢
المعجم المختص ج ١ ص ٢٤٠ ، ٣٧٨
معجم المؤلفين ج ١ ص ٢٢٦
* * *
المعرَّب للجواليقي ج ١ ص ١٢٢
معرفة الحيل الهندسية ج ٢ ص ٣١ ، ٥١
معرفة الصحابة لابن مندة ج ١ ص ٣٥٩
معرفة القراء : ج ١ ص ١١٦ ، ١٣٦ ، ٣٠٩ ، ٣١٠ ، ٣١٢
المغني للشيخ موفق‌الدين : ج ١ ص ١٨٠ ج ٢ ص ١٧٨
مفاتيح الجنان ومصابيح الجنان ج ١ ص ٦٦ ، ٧١ ج ٢ ص ٧٧
مفاتيح العلوم للخوارزمي ج ٢ ص ٥١ ،
مفرج الكروب ج ١ ص ٣٠ ، ١٠٦ ، ج ٢ ص ٣٢ ، ٣٩ ،
المفصل للزمخشري ج ١ ص ١٣٦
المقابر المشهورة والمشاهد المزورة ج ٢ ص ٧٨ ،
مقامات بديع الزمان ج ١ ص ٢٢ ، ج ٢ ص ١٢٣
مقامات الحريري ج ١ ص ٢٢ ، ٣٣٠ ، ٣٤٧ ، ٣٦٤ ج ٢ ص ١٧
المقامات الجزرية أو الزينية ج ١ ص ١١ ، ١٣٠ ، ١٦٩ ، ١٧١ ، ٢١٦ ،
٢١٧ ، ٢٤٩ ، ٢٥٢ ، ٢٥٧ ، ٢٥٨ ، ٢٧٤ ، ٢٧٦ ،
٢٧٨ ، ٢٨٥ ، ٢٩٦ ، ٣٧٦ ، ٣٧٧ ، ٣٩٢ ، ج ٢
ص ١٥ ، ١٧ ، ٢٠ ، ٢٧ ، ٢٨ ، ٤٨ ، ٢٢١-٢٣٦
المقدمة في أصول الفقه ج ١ ص ١٦٩
مقدمة في المستنصرية وعلمائها ج ٢ ص ٢٣٩
ملجأ القضاء في ترجيح البينات ج ١ ص ١٤١
الملخص في مختصر القدوري ج ١ ص ٤٧
منار الانوار في أصول الفقه ج ٢ ص ٢٢
مناقب الخلفاء الاربعة ج ٢ ص ٧٨ ،

مناقب الشافعي ج ١ ص ٣٣٨
المناقب العباسية والمفاخر المستنصرية ج ١ ص ٤٢ ، ٢٦١
المناقب العلية لمدرسي النظامية ج ٢ ص ٧٧ ،
المنتخبات الادبية ج ٢ ص ١٢٦
منتخب المختار : ج ١ ص ٢٧ ، ٤٨ ، ٦٦ ، ١٣١ ، ١٣٤ ، ١٣٥ ، ١٣٦ ،
١٣٧ ، ١٣٨ ، ١٤٨ ، ١٦٤ ، ١٦٧ ، ١٦٨ ، ١٦٩ ،
١٧٠ ، ١٧١ ، ١٧٢ ، ١٧٨ ، ١٨٤ ، ١٨٥ ، ١٨٦ ،
١٨٧ ، ١٨٩ ، ١٩٥ ، ١٩٨ ، ٢١٦ ، ٢١٧ ، ٢٢٠ ،
٢٢٤ ، ٢٤٢ ، ٢٤٤ ، ٢٥٢ ، ٢٥٥ ، ٢٥٨ ، ٢٧٥ ،
٢٧٦ ، ٢٨٠ ، ٢٨٩ ، ٣١٠ ، ٣١١ ، ٣١٢ ، ٣١٥ ،
٣٢١ ، ٣٢٢ ، ٣٢٧ ، ٣٢٨ ، ٣٣٠ ، ٣٣٩ ، ٣٤٠ ،
٣٤١ ، ٣٤٢ ، ٣٤٥ ، ٣٤٦ ، ٣٥٢ ، ٣٥٣ ، ٣٥٤ ،
٣٥٥ ، ٣٥٦ ، ٣٥٧ ، ٣٦٠ ، ٣٦٤ ، ٣٦٥ ، ٣٦٦ ،
٣٦٩ ، ٣٧٢ ، ٣٧٨ ، ٣٨٠ ، ٣٩١ ، ٣٩٢ ٠ ج ٢
ص ١٧ ، ١٩ ، ٢١ ، ٢٢ ، ٢٧ ، ٤٧ ، ٥٥ ، ٧٤ ،
٧٥ ، ٧٦ ، ٧٨ ، ٧٩ ، ٨١ ، ٨٢ ، ١١٧ ، ١٣٠ ، ١٧٤ ،
٢٠١ ،
المنتظم في تاريخ الملوك والامم ج ١ ص ٢٨ ، ٥١ ، ١٣٠ ، ج ٢ ص ١١٢ ،
١٤٤ ، ٢٠٣ ، ٢٣١ ، ٢٣٢ ، ٢٤٤ ، ٣٦٧
المنتظم في شرح التنبيه في الفقه ج ٢ ص ١٠٢
المنتقى فى الاحكام عن خير الانام ج ١ ص ٣٤٨
المنتقى لابن تيمية ج ١ ص ١٣٧
منتقى معجم الذهبي ج ١ ص ٢٣٠ ، ٣٣٤
منتقى المعجم المختص لابن شهبة ج ١ ص ٣٤٦
منتهى أهل الرسوخ في ذكر من اوري عنه من الشيوخ : ج١ ص ١٨٨

المنظومة ج ٢ ص ٦٢
المنقول في شرح تهذيب الوصول الى علم الاصول ج ١ ص ٣٦٦
منهاج البيضاوي ج ١ ص ٣١٥
المنهل الصافي ج ١ ص ١٣٤ ، ٢٢١ ، ٢٤٩ ، ٣٤٠ ، ٣٤٩ ، ٣٥٠ ، ٣٧٨ ، ٣٨٠ ، ج ٢ ص ٢٠ ، ٢١ ، ٦١ ، ٨٢ ، ١٧٤ ،
موجز تاريخ الحضارة العربية ج ٢ ص ٢٣٩
الموسيقى العراقية ج ١ ص ٩٤ ، ٦٦ ، ٢٧٥ ج ٢ ص ٨٤
موطأ الامام مالك ج ١ ص ٢٤ ، ١٧٨ ، ٢٤٦
ميزان الاعتدال ج ١ ص ٣٣٨ ، ٣٣٩

— ن —

ناسخ الحديث ومنسوخه ج ١ ص ٢٤١
« النافع » ج ٢ ص ٢٢
النبذ النامية في القراآت الثمانية ج ١ ص ٣٠١
نثر الدر : ج ١ ص ٣٣٨
النجوم الزاهرة في ملوك مصر والقاهرة ج ١ ص ٦٢ ، ٢٢١ ، ٢٣١ ، ٢٦٠ ، ٣٤٠ ، ج ٢ ص ٢١ ، ٨١ ،
نزهة الابصار لابن الساعي ج ٢ ص ٧٦
نزهة الانام في تاريخ الاسلام ج ١ ص ٢١٢ ج ٢ ص ٧٠
نزهة الطرف في أخبار أهل الظرف ج ١ ص ٣٣٨
نزهة القلوب ج ٢ ص ٢٤٠ ،
نزهة الورى في أخبار أم القرى ج ١ ص ٣٣٨
نسبة المحدثين الى الاباء والبلدان ج ١ ص ٣٣٨
نسخة ابي هريرة ج ١ ص ٣٦٠
النشر في القراآت العشر : ج ١ ص ٣٠٣
نشوار المحاضرة ج ١ ص ٣٣٨

نظم الدرر الناصعة ج ١ ص ١٩٦
النعت لابن ابي داود : ج ١ ص ٣٥٠
النكاح : ج١ ص ١٦٤
النكت على التنقيح فى شرح الجامع الصحيح ج ١ ص ٢٤٩
نكت العميان ج ١ ص ٤٦ ، ١١٦ ، ١٦٩ ، ١٧١ ، ١٧٣ ، ١٧٥ ، ١٧٦ ، ١٧٧ ، ٢٣٤ ، ٢٣٥ ، ٣٤٧ ٠ ج ٢ ص ١٤٩
نهج الاصابة في معرفة الصحابة ج ١ ص ٣٣٨
نهج البيان عن كشف معاني القرآن ج ٢ ص ٦٥
نهج البلاغة ج ٢ ص ٧٥ ، ٢٠٠ ،
النهاية للسغناقي ج ٢ ص ٢٢
نهاية العقول ج ١ ص ٣١٥
نهاية الفوائد الادبية في شرح المقامات الحريرية ج ٢ ص ٧٧ ،

- و -

الواضح في شرح الخرقي ج ١ ص ١٧٢
الوافي بالوفيات ج ١ ص ٢٧ ، ٢٩ ، ٣٤ ، ٥٨ ، ٦١ ، ٦٢ ، ٧٥ ، ٧٦ ، ٧٩ ، ٩١ ، ٩٢ ، ١٠٧ ، ١١٦ ، ١٣٤ ، ١٣٦ ، ١٣٧ ، ١٣٨ ، ١٤٣ ، ١٤٤ ، ١٥١ ، ١٥٧ ، ١٦٦ ، ١٦٧ ، ١٦٩ ، ١٧١ ، ١٧٢ ، ١٨١ ، ١٨٣ ، ١٩٨ ، ٢٠٠ ، ٢٠١ ، ٢٠٦ ، ٢١٠ ، ٢١٨ ، ٢٢٠ ، ٢٢١ ، ٢٢٣ ، ٢٢٤ ، ٢٢٥ ، ٢٢٨ ، ٢٣١ ، ٢٦٥ ، ٢٦٧ ، ٢٦٨ ، ٢٧٨ ، ٢٨٠ ، ٢٨٣ ، ٣٠٩ ، ٣١٦ ، ٣٢٢ ، ٣٢٤ ، ٣٢٨ ، ٣٢٩ ، ٣٣١ ، ٣٣٥ ، ٣٣٦ ، ٣٣٨ ، ٣٣٩ ، ٣٤٢ ، ٣٤٤ ، ٣٥١ ، ٣٥٢ ، ٣٥٤ ، ٣٥٥ ، ٣٦٢ ، ٣٦٣ ، ٣٦٥ ، ج ٢ ص ٢٠ ، ٤٨ ، ٦٢ ، ٦٨ ، ٧٣ ، ٧٦ ، ٧٧ ، ٨١ ، ٨٤ ، ٩٤ ، ١٠٦ ، ١٠٩ ، ١٤٥ ، ١٤٦ ، ١٤٧ ، ١٤٩ ، ١٥٠ ، ١٥٣ ، ١٥٨ ، ١٨٤ ، ١٩٣ ، ١٩٤ ، ٢٠١ ،

الوسيط في شرح تهذيب المنطق ج١ ص ١٤١
وصف الشمعة ج ٢ ص ٩٠
وفيات الاعيان ج ١ ص ٢٠ ، ٧٦
وقف المستنصرية ج ٢ ص ١٦٧

ـ هـ ـ

الهداية لابن الساعاتي ج ١ ص ١٣٧
الهداية لابي الخطاب ج ١ ص ١٧٠ ، ١٨٠
هدية العارفين ج ١ ص ١٢٩ ، ١٤١ ، ١٦٩ ، ٢٢٦ ج ٢ ص ٢١ ، ٤٧ ،
الهياكل السبعة أو هياكل النور : ج٢ ص ٦٥ ، ١٨٧ ،

فهـــرس
الأسماء والأنساب ، والكنى ، والألقاب
والدول ، والأقوام .... الخ

ـ أ ـ

اباقا بن هولاكو : ج ١ ص ١٦٨ ، ج ٢ ص ٨٠ ، ٨٩ ، ٩١ ، ١٨٤ ، ١٨٦ ، ٢٤٠ ،

ابراهيم .. (مدرس المستنصرية) ج ١ ص ٩ ، ٤٣ ، ٥٠ ، ١١٧ ، ج ٢ ص ٢٤١ ،

ابراهيم بن ازاريق ج ١ ص ٢٩٢ ، ٣٤٠-٣٤١

ابراهيم بن ابي بكر الزغبي ج ١ ص ٢٨١

ابراهيم الجعبري ج ١ ص ١٦٤ ،

ابراهيم بن حذيفة ج ٢ ص ١١٩

ابراهيم ابن الخير : ج١ ص ٢٥٤ ، ٣٥٥ ، ٣٥٨ ج ٢ ص ١٧٤ ، ٢٠٤

ابراهيم الدروبي ج ١ ص ١٣٧

ابراهيم الرقي ج ٢ ص ٢٠٤

ابراهيم بن عثمان (راجع الكاشغري)

ابراهيم بن عثمان الكليني قاضي تكريت ج ١ ص ١٩٧ ، ٣٠٣

ابراهيم الكاتب ج ١ ص ٢١٣ ،

ابراهيم ابن المبارك بن يامن (راجع عفيف الدين المزرفي)

ابراهيم بن محمد السمرقندي (راجع فخر الدين البغدادي)

ابراهيم بن محمد بن علي ، ابو اسحق الموصلي (راجع ابن الجحيش)

ابراهيم ابن المؤيد الجويني ج١ ص ٤٦ ج٢ ص ١٨٦

ابراهيم بن يحيى بن ابي حفاظ ج ١ ص ١٧٨

الابرقوهي ج ١ ص ٣٢٧

ابن الابري ج ١ ص ٥١ ، ٦٦ ، ٨٢ ، ١١٧ ، **١٢٥-١٢٧** ، ٢٥٦ ، **٢٨٦** ، ج ٢ ص ٩١
ابن ابي اسامة العلوي ج ١ ص ١٦١
ابن ابي أصيبعة (فخر الدين) ج ١ ص ٢٨
ابن ابي البدر ج ١ ص ٧٨ ، ٨٩ ، ١٨٣ ، ٣١٣
ابن ابي الحديد عزالدين عبدالحميد : ج ١ ص ٨٥ ، ٤١٩ ، ج ٢ ص ٥٤ ، ٦١ ، ٦٨ ، ٧٥ ، ٧٦ ، ٢٠٠ ،
ابن ابي حنيفة البغدادي ج ١ ص ٢٦٣ ، **٢٨٨** ،
ابن ابي داود ج ١ ص ٣٥٠
ابن ابي الدنيا : راجع يحيى بن القميرة .
ابن ابي الديّنة ج ١ ص ٦٥ ، ١٦٧ ، **٣٤١ - ٣٤٢** ، ٣٤٥ ، ٣٦١ ، ٣٦٤ ، ٣٦٨ ، ٣٧٩ ،
ابن ابي السرور الصدّيقي (راجع الصدّيقي)
ابن ابي السعادات الحمامي ج ١ ص **٢٣١-٢٣٢** ، ٣٥٢ ،
ابن ابي السعادات البندنيجي ج ١ ص ٣٤٤
ابن ابي السعادات الدباس ج ١ ص **٣٩٥** ج ٢ ص ٤٤ ، **٤٧**
ابن ابي السهل الواسطي (محمد بن علي) ج ١ ص ١٦٧ ، ١٧١
ابن ابي الصقر : ج ١ ص ٣٢٥
ابن ابي الصلايا العلوي ج ٢ ص ١٥٤
ابن ابي العز البصري ج ١ ص **٢١٧-٢١٨**
ابن ابي عمر : ج ٢ ص ١٢٠
ابن ابي الفرج البصري ج ١ ص ٤٢ ، ٢٦١ ، ٣٦٧ ،
ابن ابي الفوارس ج ١ ص ٣٥٢
ابن ابي ليلى ج ١ ص ١٠٧
ابن ابي المعالي الشافعي (ابو عبدالله) ج٢ ص ٧٨
ابن الاثير « ضياء الدين » ج ٢ ص ٦٢

ابن الأثير (نصرالله) ج ١ ص ٣٠ ، ٥١ ج ٢ ص ٧٦ ، ٧٧ ، ٧٨ ،
ابن الاخضر (الحافظ أبو محمد) ج ١ ص ١٧٢ ، ٢٤٠ ، ٣٠٧ ، ٣٣٢ ،
٣٣٦ ، **٣٤١** ، ٣٤٤ ، ٣٤٨ ، ٣٥٨ ، ج ٢ ص ٧٨ ،
ابن الآدمي ج ١ ص **٢٤٦** ،
ابن أرتق ج ٢ ص ٥٣ ،
ابن الامير السيد (الحسن بن علي ابن المرتضى العلوي) ج ١ ص ٣٤٧
ابن الانصاري الحلبي (أحمد بن يوسف أبو الفتح الانصاري السعدي
شهاب الدين) ج ١ ص ٥٣ ، ١١٧ ، **١٢١-١٢٣**
ابن اياز (الحسين بن بدر) ج ١ ص ٦٥ ، ١٣٦ ، ٢٥٦ ، ٣٨٣ ، ج ٢
ص ١٠ ، ١٤ ، **١٩-٢١** ، ١٠٠ ، ١٣٥ ، ٢٢٤
ابن الباقلاني ج ١ ص ١٥٠ ، ٢٣٣ ، ٣٠٩ ، ٣١٠
ابن البتي (راجع يوسف بن عبد المحمود)
ابن البخاري (ابو الحسن علي بن أحمد) ج ١ ص ٢٤٨
ابن البديع التكريتي (عفيف الدين) ج ١ ص **٢٨٥-٢٨٦** ، ج ٢
ص ١٣٨ ،
ابن البَرْني ج ١ ص ١٦٩ ، ٣٣٦ ،
ابن البزوري (محفوظ بن معتوق) ج ١ ص ٣٣٠ ، ج ٢ ص ٩٩ ، ١٦٧
ابن بطة « عبيد الله بن محمد » ج ١ ص ٣٥٢ ، ٣٥٧ ،
ابن بطوطة ج ١ ص ٤٢ ، ١١٢ ، ١١٦ ، ١٦٠ ، ج ٢ ص ٤١ ، ٢٤٠
ابن البطي ج ١ ص ٣٣١ ، **٣٣٨**
ابن البقش ج ١ ص **٢٦٤-٢٦٥**
ابن بلدجي (مجدالدين عبدالله بن محمود) ج ١ ص ٢٥٤ ، ٢٨٩ ،
٣٦٥ ، ٣٦٩ ج ٢ ص ٩٥ ، ٩٩ ، **٢٠١-٢٠٢**
ابن بلدجي (شهاب الدين عبدالكريم) ج ١ ص ١٣٦ ، ١٣٩ ، **٢٥٨**
ج ٢ ص ٢٣٠ ،
ابن بلدجي (عمادالدين ابو القاسم عبدالرحمن الحنفي) ج ٢ ص ٢٠١

ابن البُنَيّ البغدادي ج ١ ص ١٥١ ، ١٥٧ ، ١٠٤
ابن البواب ج ٢ ص ٨١ ، ٨٢ ، ٨٣ ، ١٣٥ ،
ابن بورنداز : ج ١ ص ١٦٧
ابن البوقي (ابو جعفر) ج ١ ص ٢١١ ،
ابن البوقي (ابو الفتح) ج ١ ص ٢٧٨
ابن بهروز : ج ١ ص ٣٤٧ ، ٣٤٨ ، ٣٥٢ ،
ابن بهليقا : ج ٢ ص ٢٠٣
ابن تاج القراء : ج١ ص ٣٣٨
ابن تغري بردي ج ١ ص ٩٥ ، ٢٢١ ، ٣٢٩ ، ٣٥٠ ، ٣٧٩ ، ٣٨٠ ، ج ٢ ص ٢٠ ، ٦١ ،
ابن توتو الاصبهاني ١ ص ٣٣٦
ابن تيمية (تقي الدين) ج ١ ص ١٣٧ ، ١٣٩ ، ١٨٨ ، ١٩١ ، ٢٣٨ ، ٢٤١ ، ٢٤٢ ، ٢٤٤ ،
ابن تيمية (مجدالدين عبدالسلام) ج ١ ص ١٧٢ ، ١٨٥ ، ١٨٨ ، ٢٣٦ ، ٣٥٧ ، ٣٥٨ ، ٣٦٠ ، ٣٦٢ ،
ابن ثقّاب الحب ج ٢ ص ٢٢٥
ابن جُبَيْر : ج ١ ص ٢٨ ، ٣٥ ، ج ٢ ص ٥٣
ابن الجحيش ج ١ ص ١٨٣ ج ٢ ص ١٣٥ ،
ابن الجزري ج ١ ص ١٣٩
ابن جُزَيْرة الحَريمي ج ١ ص ٣٣١-٣٣٣ ، ٣٧٥ ،
ابن الجواليقي ج ١ ص ٣٥٩ ،
ابن الجوزي (عبدالرحمن بن علي المتوفى سنة ٥٩٧هـ) ج ١ ص ٢٨ ، ٥١ ، ٣٣٠ ، ج ٢ ص ٥٣
ابن جني ج ١ ص ١٣٦ ، ٣٥٦ ،
ابن الجيشي : راجع ابن الصيرفي
ابن الحاجب (سعد الدين) ج ٢ ص ١٦١

ابن الحاجب (جمال الدين عمر) ج ١ ص ١٣١ ، ١٣٢ ، ١٣٦ ٢٦٠ ،
٣٢٦ ، ج ٢ ص ٧٢
ابن الحاجب (قيصر) ج ١ ص ٢٠٧ ،
ابن الحُبير (ابو بكر بن يحيي) ج ١ ص ٢٠٤ ، ٢١٣ ،
ابن الحتيتي ج ١ ص ٢٨٧ ج ٢ ص ١٠٠
ابن حجر العسقلاني ج ١ ص ٢٠ ، ٦١ ، ٦٣ ، ٦٧ ، ٨٦ ، ١٣٨ ، ١٣٩ ،
١٨١ ، ١٨٢ ، ١٨٧ ، ١٩٠ ، ١٩١ ، ١٩٢ ، ١٩٦ ،
١٩٩ ، ٢٠٠ ، ٢١٩ ، ٢٢٤ ، ٢٢٥ ، ٢٢٨ ، ٢٣٦ ،
٢٣٧ ، ٢٣٨ ، ٢٣٩ ، ٢٤١ ، ٢٥٤ ، ٣١٠ ، ٣١٢ ،
٣١٣ ، ٣٥٧ ، ٣٦٥ ، ٣٧٢ ، ٣٩٣ ، ج ٢ ص ١٠٥ ،
١٢٠ ، ٢١١ ،
ابن حِجي ج ١ ص ٣٥ ، ٢٢٧ ،
ابن الحدنك (مجد الدين ابو بكر الكازروني) ج ١ ص ٣٢٨ ، ٣٣٠ ،
ابن الحرستاني ج ٢ ص ١٣٠
ابن حسينا البغدادي ج ٢ ص ٧٣
ابن الحُصين الشيباني ج ١ ص ٢٣١ ، ٣٣١ ، ٣٣٤ ، ٣٥٣
ابن الحَصِين الفخري ج ١ ص ١٣٥ ، ١٦٤ ، ٢٣٧ ، ٢٣٩ ، ٣٣٠ ،
٣٥٣ - ٣٥٤ ، ٣٥٧ ،
ابن الحظيري الكتبي ج ٢ ص ٧٣ - ٧٤ ، ١٣٦ ،
ابن حلاوة الرصافي (محمد بن محمد بن ناصر) ج ١ ص ١٧٨ ، ٢٣٧ ،
٢٤٦ ، ٣٦٩
ابن حنبل : راجع « احمد بن حنبل »
ابن الخازن راجع ابن الساعي
ابن الخباز : ج ١ ص ٢٨٢
ابن الخرّاط الدواليبي ج ١ ص ٦٣ ، ١٣٥ ، ٢٣٨ ، ٢٣٩ ، ٢٤١ ، ٣٥٣ ،
٣٥٤ - ٣٦٠ ، ٣٦٢ ، ٣٧٥ ، ج ٢ ص ٢٢ ،

ابن خروف (محمد بن علي) ج ١ ص ٣٠٩ ج ٢ ص ٢٠٤
ابن الخريف (الضياء ابن القاسم) ج ١ ص ٣٤١
ابن خزيمة النيسابوري السُّلمي ج ٢ ص ١٢٦
ابن خطيران الهمداني (محمود) ج ١ ص ٣٦٥ ج ٢ ص ٢٠٠
ابن الخفاجي ج ١ ص ٢٥٦
ابن الخل (ابو الحسن) ج ١ ص ٢٦٧ ، ٣٢٤ ،
ابن خلف : راجع الدمياطي .
ابن خلكان ج ١ ص ٣٣ ، ٥١ ، ٥٩ ، ٧٦ ، ٢٠٦ ، ج ٢ ص ١٢٥
ابن الخوام البغدادي (عماد الدين) ج ١ ص ٣٧٢ ، ج ٢ ص ٣٤ ،
ابن الخير (راجع ابراهيم ابن الخير)
ابن الداعي الرشيدي ج ١ ص ٣٠٩ ، ٣١٠ ، ٣١٢ ، ٣٧٧ ،
ابن الدامغاني (أبو القاسم عبدالله بن الحسين) ج ١ ص ١٢٤ ، ١٥٢ ، ٣٠٥ ، ٣٠٧ ، ٣٣٦ ، ج ٢ ص ١٣٤
ابن الدامغاني (أحمد) ج٢ ص ١٥٨ ، ١٦١ ، ١٦٢ ، ٢١٦ ،
ابن داوود البلنسي ج ١ ص ٣٠١
ابن الدبّاب (ابو الفضل محمد بن محمد) ج ١ ص ١٣٧ ، ١٨٦ ، ٣٨٠ ، ج ٢ ص ١٢٠
ابن الدباهي (معلى) ج ٢ ص ١٥٦ ، ١٥٧ ،
ابن الدَّبَيْثي ج ١ ص ١٥٢ ، ١٦٣ ، ٣٢٧ ، ٣٣٤ ، ٣٣٦ ، ٣٥٠ ، ج ٢ ص ٧٣ ، ٧٨ ، ١٠٥ ، ١٠٧ ، ٢٠٤ ،
ابن الدبيقي ج ٢ ص ٧٨ ،
ابن دريد ج ١ ص ٣٥٨
ابن الدرنوس ج ٢ ص ٢١٦ ، ٢١٧ ،
ابن دقيق العيد المصري (راجع تقي الدين القشيري)
ابن دقماق ج ١ ص ٢١٢ ، ج ٢ ص ٧٠
ابن الدواليبي راجع ابن الخراط الدواليبي

ابن الدوامي (مجدالدين محمد بن شمس‌الدين) ج ١ ص ٢٧٧ - ٢٧٨ ،
ابن الدوامي (تاج الدين علي) ج ٢ ص ١٥٩
ابن دهجان البصري ج ١ ص ٣١٣ ، ج ٢ ص ٩٨ ، ١٠٥ ،
ابن رافع السلامي ج ١ ص ٦٧ ، ٩٩ ، ١٢٨ ، ١٣١ ، ١٣٥ ، ١٣٨ ،
١٦٥ ، ١٧١ ، ١٨٤ ، ١٨٥ ، ١٨٦ ، ٢١٧ ، ٢٤٢ ،
٢٥٣ ، ٢٧٥ ، ٣١٠ ، ٣١١ ، ٣١٢ ، ٣١٤ ، ٣٢٧ ،
٣٢٩ ، ٣٤٢ ، ٣٤٦ ، ٣٥٢ ، ٣٥٣ ، ٣٥٥ ، ٣٦٤ ،
٣٦٥ ، ٣٦٦ ، ٣٦٧ ، ٣٦٩ ، ٣٧٠ ، ٣٧١ ، ٣٧٢ ،
٣٧٨ ، ٣٧٩ ، ٣٩١ ، ج ٢ ص ١٩ ، ٢٠ ، ٨٠ ، ٨٢ ،
١٧٤ ، ١٧٦ ،
ابن الربيع ج ١ ص ٢١١
ابن رجب ج١ ص ٤٨ ، ٦٢ ، ٦٣ ، ٦٤ ، ٦٥ ، ٦٧ ، ٧٧ ، ٩٩ ، ١١٤ ،
١٣٥ ، ١٣٩ ، ١٤٣ ، ١٤٤ ، ١٤٥ ، ١٤٦ ، ١٤٩ ،
١٥٠ ، ١٥١ ، ١٥٢ ، ١٥٤ ، ١٦١ ، ١٦٢ ، ١٦٣ ،
١٦٤ ، ١٦٥ ، ١٦٦ ، ١٦٧ ، ١٦٨ ، ١٧٠ ، ١٧١ ،
١٧٢ ، ١٧٣ ، ١٧٤ ، ١٧٨ ، ١٧٩ ، ١٨٠ ، ١٨١ ،
١٨٢ ، ١٨٣ ، ١٨٤ ، ١٨٥ ، ١٨٦ ، ١٨٧ ، ١٨٩ ،
١٩٠ ، ١٩١ ، ٢٢٩ ، ٢٣١ ، ٢٣٢ ، ٢٣٣ ، ٢٣٤ ،
٢٣٥ ، ٢٣٧ ، ٢٣٨ ، ٢٣٩ ، ٢٤٠ ، ٢٤١ ، ٢٤٢ ،
٢٤٣ ، ٢٤٦ ، ٢٤٧ ، ٢٤٩ ، ٢٥٣ ، ٢٨٠ ، ٢٩٥ ،
٢٩٧ ، ٣١٣ ، ٣٢٢ ، ٣٢٥ ، ٣٢٦ ، ٣٢٨ ، ٣٣١ ،
٣٣٢ ، ٣٣٦ ، ٣٤٣ ، ٣٤٤ ، ٣٤٧ ، ٣٤٩ ، ٣٥٣ ،
٣٥٤ ، ٣٥٥ ، ٣٥٦ ، ٣٥٧ ، ٣٦١ ، ٣٦٢ ، ٣٦٤ ،
٣٦٥ ، ٣٦٦ ، ٣٦٧ ، ٣٦٨ ، ٣٧٥ ، ٣٧٦ ، ٣٧٧ ،
٣٧٨ ، ٣٧٩ ، ٣٨٠ ، ٣٨١ ، ٣٨٤ ، ٣٩٤ ، ٣٩٥ ،
٤١٢ ،

ج ٢ ص ٣٤ ، ٦٥ ، ٦٦ ، ٦٩ ، ٧١ ، ٧٢ ، ٧٣ ، ٨٥ ،
٨٦ ، ٨٧ ، ٨٩ ، ٩٤ ، ١٠٧ ، ١١١ ، ١٤٥ ، ١٧٣ ،
١٧٥ ، ١٧٨ ، ٢٠٦ ، ٢١٥ ،
ابن الرزاز الجزري ج ٢ ص ٣١ ، ٥١ ، ٥٣
ابن رزق الله ج ٢ ص ١٩٩
ابن الرقام : راجع ابن الفويره
ابن رواحة الانصاري ج ١ ص ٣٣
ابن رسته ج ٢ ص ٥٢
ابن روزبة القلانسي ج ١ ص ١٦٣ ، ٣٧٤ ، ٣٥٠ ، ج ٢ ص ٢٠١ ،
ابن الرومي الجزري ج ٢ ص ٢٢٤
ابن الزجاج العلثي ج ١ ص ٣٢٧ ، ٣٠ ٣، ٣٣٩ ، ٣٦١ ، ٣٦٨ ،
٣٦٩ ، ج ٢ ص ١٢٠ ،
ابن الزرندي عزالدين الانصاري الخزرجي ج ١ ص ١٦٤
ابن زريق البرداني ج ١ ص ٢٣١
ابن زريق الكوفي ج ١ ص ٥٤ ، ٢٥٨-٢٥٩
ابن زطينا : ج ١ ص ٢٠٧ ،
ابن الزين السعدي ج ١ ص ٣٢٧ ، ٣٣٠
ابن السابق (الجلال الازجي) ج ١ ص ٣٦٩ ،
ابن ساوا : ج ١ ص ٢٠٧
ابن الساعاتي (مظفر الدين ابو العباس احمد بن ع لمي) ج ١ ص ١١٧ ،
١٢٧ ، ١٢٨ ، ١٢٩ - ١٣٣ ، ١٣٧ ، ٢٢٤ ،
٢٥٧ ، ٢٦٠ ، ٢٨٩ ، ج ٢ ص ٤ ٤، ٤٥ ، ٥ ٥، ٦٢ ،
٦٣ ، ٢٣٣ ،
ابن الساعاتي (ناصرالدين محمد) ج ٢ ص ٢٣٣
ابن الساعي (او ابن الخازن تاجالدين بن انجب) ج ١ ص ٢٨ ، ٣٣ ،
٥٠ ، ٦٣ ، ٦٦ ، ٦٧ ، ٧١ ، ٧٨ ، ٨٤ ، ١١٥ ، ١١٦ ،

١٢٣ ، ١٤٤ ، ١٤٧ ، ١٤٩ ، ١٥٢ ، ١٦٤ ، ١٧٠ ،
١٧١ ، ١٩٨ ، ٢١٧ ، ٢٢٢ ، ٢٣٢ ، ٢٣٣ ، ٢٣٤ ،
٢٨٥ ، ٢٩٢ ، ٣٠١ ، ٣١٩ ، ٣٢٩ ، ٣٣١ ، ٣٣٣ ،
٣٣٥ ، ٣٣٧ ، ٣٤٧ ، ٣٦١ ، ٣٨٨ ،
ج٢ ص ٢١ ، ٢٥ ، ٣٣ ، ٥٥ ، ٧٢ ، **٧٤ - ٧٩** ،
١٠٥ ، ١٠٦ ، ١٠٧ ، ١١٥ ، ١١٩ ، ١٢٩ ، ١٣٣ ،
١٣٦ ، ١٤٥ ، ١٤٦ ، ١٥٠ ، ١٦٧ ، ٢٠٠ ،
ابن السباك (تاج الدين علي بن سنجر) ج ١ ص ١١٧ ، ١٣٢ ، **١٣٤ - ١٣٨** ، ٢٩٠ ، ٣٤٩ ، ٣٦٠ ، ج ٢ ص ١٣ ، ١٩ ،
٢٠ ، ١٣٤ ، ١٣٥ ،
ابن سرور المقدسي ج ٢ ص ٩٥ ، ١٣٥ ،
ابن سفيان ج ١ ص ٣٥٢ ،
ابن سكينة « ابراهيم » ج ١ ص ٣٣١
ابن سكينة (ضياء الدين عبدالوهاب بن علي) ج ١ ص ١٥٠ ، ٣٤١ ،
٣٤٤ ، ٣٤٥ ،
ابن سكينة (علم‌الدين عبدالله بن عبدالغني) (المعيد بدار القرآن المستنصرية)
ج ١ ص ٣٠٥ ، **٣١٣-٣١٤** ، ٣٣٤ ، ٣٣٦ ، ٣٤٨ ،
ابن سكينة (مجدالدين احمد) ج ١ ص ٣١٤
ابن سكينة (عبدالرحمن) ج ١ ص ٣٢٣
ابن السمعاني ج ٢ ص ٢٠١
ابن سنينة السامرّي (نصيرالدين) ج٢ ص ٧٢ ،
ابن السوقي ج ١ ص ٣٠١
ابن سهلان البغدادي (كمال‌الدين) ج ١ ص ١٥١ ،
ابن سينا ج ٢ ص ٦٤
ابن شاتيل الدباس ج ١ ص **٢٣١** ج ٢ ص ٧٠
ابن شاذان ج ١ ص ٢٨١ ، ٣٣٠ ،

ابن الشاطر : ج ٢ ص ١٥٩
ابن شاكر الكتبي ج ١ ص ٥٨ ، ٩٥ ، ٩٧ ، ٢٦٠ ، ٢٦٥ ، ٣٣٧
ابن الشحنة (ابو العباس الحجار) ج ١ ص ١٩١ ، ٢٤١ ، ٢٤٢ ،
ابن شداد : ج ١ ص ١٢٣
ابن شمائل (راجع صفي‌الدين عبدالحق)
ابن شُنَيف (الحسين بن سعيد) ج ١ ص ٣٤١ ، ٣٤٤
ابن الشويح ج ١ ص ٢٠٥ ،
ابن شهبة الأسدي ج ١ ص ٤٣ ، ٤٨ ، ٦١ ، ٦٧ ، ٩٩ ، ١٣٩ ، ١٨٣ ،
٢١٢ ، ٢٢٠ ، ٢٢١ ، ٢٢٢ ، ٢٢٣ ، ٢٢٦ ، ٢٢٧ ،
٢٢٨ ، ٢٣٠ ، ٢٣٩ ، ٢٤٠ ، ٢٤١ ، ٢٤٢ ، ٢٤٦ ،
٢٥٣ ، ٢٥٤ ، ٢٦١ ، ٣١٣ ، ٣٣٣ ، ٣٣٤ ، ٣٤٩ ،
٣٥٤ ، ٣٦٣ ، ٣٦٤ ، ٣٧٠ ، ٣٧١ ، ٣٧٢ ، ج ٢
ص ٦٩ ، ٧٥ ، ٧٦ ، ٧٧ ، ٨٢ ،
ابن شيبان ج ١ ص ٣٥٨ ج ٢ ص ١٢٠
ابن شيخ العوينة ج ١ ص ٢٢٥
ابن الشيرجاني (راجع شهاب‌الدين الشيرجي)
ابن الصابوني (راجع ابن الفوطي)
ابن الصابوني (ابو العباس احمد بن يعقوب) ج ١ ص ٣٦٠ ،
ابن الصباغ الأسدي ج ١ ص ٥٤ ، ١٣٨ ، ج ٢ ص ٢٢ ، ١٧٣
ابن الصباغ مجدالدين (راجع سنجر البغدادي الطبيب)
ابن صِرما : ج ١ ص ١٥٨ ، ٢٣٤ ، ٣٤٥ ، ج ٢ ص ٢٠٤ ،
ابن الصفار المارديني النُميري ج ٢ ص ١٢٤ ج ٢ ص ٢٠١
ابن الصقال ج ١ ص ٣٣٦
ابن الصلاح [سقط الاسم في ج ١ ص ١٦٣] ج ١ ص ١٦٣
ابن صصرى التغلبي ج ١ ص ٣٢٩
ابن الصياد : ج ١ ص ٢٣٤-٢٣٥

ابن الصيرفي اللخمي ج ١ ص ٢٥٢ ، ج ٢ ص ٦٥ ،
ابن الصيقل الجزري (أبو الندى معد بن نصرالله الحرّاني) ج ١
ص ٦٧ ، ٨٧ ، ١٣٠ ، ١٣١ ، ١٦٩ ، ١٧١ ، ٢١٦ ،
٢٤٩ ، ٢٥٢ ، ٢٥٧ ، ٢٥٨ ، ٢٧٤ ، ٢٧٦ ، ٢٧٨ ،
٢٨٥ ، ٢٨٧ ، ٢٩٦ ، ٣٧٦ ، ٣٧٧ ، ٣٩٢ ج ٢ ص ٩ ،
١٠ ، ١١ ، ١٥ - ١٨ ، ٢٠ ، ٢٧ ، ٢٨ ، ٤٨ ، ١١٦ ،
١١٩ ، ١٣٥ ، ٢٢١ ، ٢٢٣ ، ٢٣٥ ، ٢٣٦
ابن الطبال (العماد اسماعيل بن علي) ج ١ ص ٦٤ ، ١٧٨ ، ١٨١ ، ١٨٣ ،
١٩٨ ، ٢٣٧ ، ٢٣٨ ، ٢٤١ ، ٢٥٤ ، ٣٢٧ ، ٣٣٠ ،
٣٤٩ - ٣٥١ ، ٣٥٢ ، ٣٥٣ ، ٣٦٤ ، ج ٢ ص ٢٢ ،
٩٦ ،
ابن طاووس (رضي الدين علي) ج ٢ ص ١٨٣ ،
ابن طبرزد : ج ١ ص ١٢٢ ، ٢٣٥ ، ٣٤٤ ، ٣٤٥
ابن الطقطقى ج ١ ص ٨١ ، ٨٣ ، ٢٥٥ ، ٢٥٦ ، ٢٦٦ ، ٢٦٩ ،
ج ٢ ص ١٨٣ ،
ابن الظاهري ج ١ ص ١٥١ ،
ابن الظهير الحنفي الاربلي ج ١ ص ٣٣٩
ابن عبدالحق ج ١ ص ٦٣
ابن عبدالحي (ابن العماد الحنبلي) راجع العماد الحنبلي
ابن عبدالمحسن الواسطي (راجع عبدالرحمن بن عبد المحسن)
ابن عبدالمحمود ج ١ ص ٥٤ ، ٢٣٧ - ٢٣٨
ابن عبدالهادي المقدسي ج ٢ ص ١٣٩
ابن العبري ج ١ ص ٣٨٧ ، ٣٨٨ ، ج ٢ ص ٦٤ ،
ابن علان اليعقوبي ج ١ ص ٣٠٩ ،
ابن العجمي (نورالدين الحلبي) ج ٢ ص ٢٣٥ ،

ابن العديم ج ١ ص ٤٠ ، ١٢٢ ،
ابن عساكر (احمد بن هبة الله) ج ١ ص ١٨٧ ج ٢ ص ١٢٩ ،
ابن عساكر « ابو اليمن عبدالصمد بن عبدالوهاب » ج ١ ص ٢٧٥
ابن عفيجة ج ١ ص ٣٥٠ ،
ابن عقيل الاربلي ج ١ ص ٣٢
ابن عكبر العكبري ج ١ ص ٧٨ ، ١٤٣ ، ١٦٦-١٦٩ ، ١٧١ ، ٢١٦ ،
٢٤٧ ، ٢٧٩ ، ٢٨٣ ، ٢٤٢ ، ٣٦١ ، ٣٦٨ ، ج ٢
ص ١٣٤ ، ١٣٨ ، ١٧٥ ، ٢٠٢ ، ٢٠٣ ، ٢٢٩ ،
ابن علجة الاصفهاني القرشي (عزالدين بن الحسن بن محمد) ج ١ ص
٣٧٦ ، ج ٢ ص ١٠٠ ، ١٢٤ ، ١٦٣
ابن علّجة الاصفهاني القرشي (عمادالدين أحمد بن محمد) ج ٢ ص ١٦٣
ابن العلقمي (مؤيدالدين أبو طالب محمد بن احمد) ج ١ ص ٤٢ ،
٨٥ ، ١٥٥ ، ٢٥٠ ، ٢٥١ ، ج ٢ ص ٢٥ ، ٧٥ ،
١٥٦ ، ١٦٠ ، ١٦٧ ، ١٨٢ ، ١٩٩ ، ٢١٥ ،
ابن العُليق : ج ١ ص ٣٥٢ ، ٣٥٥ ، ٣٥٨ ، ج ٢ ص ١٧٤ ،
ابن العماد الاصفهاني ج ١ ص ٥١
ابن عمر (ر) ج ١ ص ٣٦٩
ابن عنبة ج ١ ص ٥٠ ، ٦٢ ،
ابن غانية ج ١ ص ١١٩
ابن غزال : راجع محمد بن غزال
ابن غزالة المدائني ج ١ ص ٨٤ ، ج ٢ ص ١٥٩
ابن غنام ج ٢ ص ١٦٣
ابن فارس الخفاف ج ١ ص ٣٥٤
ابن الفتوح الهمداني الاسكندري ج ٢ ص ١٠٦
ابن الفحام ج ٢ ص ٢٠٤
ابن الفرات ج ١ ص ٤٣ ، ٦٢ ، ٢٢٦ ، ٢٢٧ ، ٣٧٣ ،

ابن الفرج التكريتي(راجع عبدالرحمن التكريتي)
ابن الفصيح الكوفي « فخرالدين » ج ١ ص ٤٨ ، ٦٣ ، ٦٥ ، ١١٧ ،
١٨٧ ، ١٨٩ ، ٣٦٠ ، ج ٢ ص ١٠ ، **٢١ - ٢٣** ،
، ١٣٥
ابن الفصيح « جلال‌الدين » ج ٢ ص ١٠ ، ٢١ ، ٢٢ ، **٢٣ - ٢٤**
ابن فضلان (محيي‌الدين محمد بن يحيى) ج ١ ص ٩٣ ، ١٠١ ، ١٢٤
٢٠٣ - ٢١٠ ، ٢١١ ، ٣٩٠ ، ج ٢ ص ١٣٠ ،
١٣٦ ، ١٣٧ ، ١٤٩ ، ١٦١ ،
ابن الفوطي ج ١ ص ١٠ ، ٣٥ ، ٤٢ ، ٤٥ ، ٤٦ ، ٤٧ ، ٥٠ ، ٥٤ ،
٦١ ، ٦٢ ، ٦٦ ، ٦٧ ، ٧١ ، ٧٦ ، ٧٨ ، ٧٩ ،
٨١ ، ٨٣ ، ٨٤ ، ٨٦ ، ٨٧ ، ٨٨ ، ٩٦ ، ٩٩ ، ١٠٠ ،
١٠١ ، ١٠٢ ، ١١٦ ، ١٢١ ، ١٢٢ ، ١٢٥ ، ١٢٧ ،
١٢٩ ، ١٣٠ ، ١٣٣ ، ١٣٥ ، ١٤٠ ، ١٥٠ ، ١٥١ ،
١٥٥ ، ١٥٧ ، ١٦٢ ، ١٦٤ ، ١٦٦ ، ١٦٧ ، ١٧٤ ،
١٩٦ ، ١٩٧ ، ٢٠٣ ، ٢٠٤ ، ٢١٠ ، ٢١٤ ،
٢١٥ ، ٢١٧ ، ٢٢٣ ، ٢٢٥ ، ٢٣٤ ، ٢٣٥ ،
٢٣٦ ، ٢٣٧ ، ٢٤٠ ، ٢٤٤ ، ٢٤٥ ، ٢٥٠ ، ٢٥١ ،
٢٥٤ ، ٢٥٥ ، ٢٥٦ ، ٢٥٧ ، ٢٥٨ ، ٢٥٩ ، ٢٦٠ ،
٢٦٤ ، ٢٦٩ ، ٢٧٤ ، ٢٧٥ ، ٢٧٦ ، ٢٧٧ ، ٢٧٨ ،
٢٧٩ ، ٢٨٠ ، ٢٨١ ، ٢٨٢ ، ٢٨٣ ، ٢٨٥ ، ٢٨٦ ،
٢٨٧ ، ٢٨٨ ، ٢٨٩ ، ٢٩٠ ، ٢٩١ ، ٢٩٢ ، ٢٩٣ ،
٢٩٤ ، ٣٠٣ ، ٣٠٦ ، ٣٠٧ ، ٣١٩، ٣٢٣ ، ٣٢٧ ،
٣٢٨ ، ٣٢٩ ، ٣٣١ ، ٣٣٢ ، ٣٣٣ ، ٣٣٦ ، ٣٤٠ ،
٣٤١ ، ٣٤٢ ، ٣٤٤ ، ٣٤٥ ، ٣٤٧ ، ٣٤٨ ، ٣٤٩ ،
٣٥٠ ، ٣٥١ ، ٣٥٢ ، ٣٦٠ ، ٣٦٣ ، ٣٦٥ ، ٣٦٧ ،
٣٧٠ ، ٣٧٦ ، ٣٧٧ ، ٣٧٨ ، ٣٧٩ ، ٣٨٧ ، ٣٩٢ ،

٣٩٣ ، ٣٩٦ ، ج ٢ ص ١١ ، ١٦ ، ٢٠ ، ٢١ ، ٢٥ ،
٢٨ ، ٣٣ ، ٣٨ ، ٤٥ ، ٤٦ ، ٦٠ ، ٧٢ ، ٧٦ ، ٧٩ ،
٨١ ، ٨٢ ، ٨٣ ، **٨٤ - ١١٥** ، ١١٦ ، **١١٨** ،
١٢٤ ، ١٢٥ ، ١٣٠ ، ١٣٣ ، ١٣٦ ، ١٣٨ ، ١٨٦ ،
١٨٧ ، ١٨٨ ، ١٨٩ ، ١٩٠ ، ٢٠٠ ، ٢٠١ ، ٢٠٣ ،
٢٠٥ ، ٢١٠ ،

ابن فُورك الايذجي العباسي ج ٢ ص ١٢٥

ابن الفُوَيْرِه (عبدالرحمن بن عبداللطيف البزاز) ج ١ ص ٦٤ ، ١٨٦ ،
١٨٧ ، ١٩٠ ، ٢٢٢ ، ٢٢٤ ٣٤٠ ، **٣٤٢ - ٣٤٩** ،

ابن قاضي خاصة البخاري ج ٢ ص ١٢٤

ابن قاضي شهبة : راجع ابن شهبة

ابن القُبَيْطِي (ابو طالب) ج ١ ص ١٦٣ ، ٣٢٧ ، **٣٢٩ - ٣٣١** ،
٣٣٦ ، ٣٤٧ ، ٣٥٠ ، ٣٧٦ ، ج ٢ ص ٢٠ ، ٢١٠

ابن قتلغ التركي ج ١ ص **٢٧٧** ،

ابن قدامة الحنبلي ج ٢ ص ٦٢

ابن قديد (موفق الدين) ج ٢ ص ٩٩ ،

ابن القسيس (الحكيم عيسى البغدادي) ج ٢ ص ٦٤

ابن القصاب (عفيف الدين) ج ١ ص **٢٧٨-٢٧٩** ج ٢ ص ١٣٥ ،
١٣٨

ابن القطيعي : راجع « ابو الحسن القطيعي »

ابن القلانسي ج ٢ ص ١٠٥ ،

ابن قميرة (راجع يحيى ابن القميرة)

ابن القواس الموصلي ج ١ ص ٢٣٧ ، **٢٥٥ - ٢٥٦** ، ٢٦٣ ،
ج ٢ ص ١٠ ، **١٤** ، ١٣٥ ،

ابن كاسو (مجيرالدين الاسعردي) ج ١ ص ٣٩٣ ، **٣٩٦** ج ٢ ص

١٠٣ ، ٢١٠-٢١١
ابن الكتبي (شمس الدين علي) ج ٢ ص ٦٩ ، ١٣٦
ابن الكتبي الجويني الشافعي (نصيرالدين يوسف بن اسماعيل) ج ١ ص ٢٥٣ ، ٣٩٤
ابن الكتبي مجدالدين اسماعيل ج ١ ص ٢٥٣ ، ٣٨٤
ابن كثير ج ١ ص ٣٥ ، ٤٠ ، ٤٢ ، ١٥٣ ، ١٥٤ ، ٢٠٠ ، ٢٢٣ ، ٢٢٤ ، ٣٠٢ ، ج ٢ ص ٩٤ ، ١٤٧ ،
ابن الكسار (الحافظ ابو عبدالله أحمد بن محمد) ج ١ ص ١٥١ ، ١٦٤ ، ١٨٦ ، ٣٢٧ ، ٣٣٠ ، ٣٧٦ - ٣٧٨ ج ٢ ص ٢٢٤ ،
ابن كليب : (ابو الفرج عبدالمنعم بن عبدالوهاب شمس الدين الحراني) ج ١ ص ٨٦ ، ١٥٠ ، ٢١١ ، ٢٣١ ، ٣٣٤ ، ٣٣٦ ، ٣٤٢ ، ٣٦٨ ج ٢ ص ٧٠ ،
ابن الكلبي ج ٢ ص ٦٢
ابن الكواز : ج ١ ص ١٤٣ ، ١٧٤ - ١٧٥ ، ٢٣٠ ، ٢٦٠ ، ٢٢٣
ابن كوشيار : راجع شرف الدين الجيلي
ابن كمونة النحاس (ابو القاسم سعيد بن معالي بن فتوح) ج ٢ ص ٧٨
ابن كمونة اليهودي (عزالدولة) ج ١ ص ١٣٢ ، ج ٢ ص ٢١٧ ، ٢١٨ .
ابن الكنين الحصكفي (كمال العرب العباسي) ج ٢ ص ١٢٤ ،
ابن اللتي (ابو المنجّا عبدالله بن عمر) ج ١ ص ١٦٧ ، ٢٣٥ ، ٢٤٧ ، ٣٥٠ ، ٣٥٢ ، ٣٧٦ ،
ابن اللمغاني (راجع عبدالرحمن ابن اللمغاني)
ابن ماجة ج ١ ص ٣٣٠
ابن المارستاني (أحمد بن يعقوب) ج ١ ص ١٦٧
ابن مالك ج ٢ ص ٢١
ابن المالحاني ج ١ ص ٣٢٨
ابن ماكولا العجلي ج ١ ص ٣٣١ ، ٣٣٧ ، ٣٨١ ، ٣٨٤ ،

ابن مبشر : ج ٢ ص ٣٣ ،
ابن مجالد : ج ٢ ص ١٠٥
ابن المجلخ (مفيدالدين الحربي عبدالرحمن) ج ١ ص ١٧٩ ، ٢٣٦ - ٢٣٧
ابن محرز (الفقيه) ج ١ ص ٢٠٧
ابن المحروق الواسطى ج ١ ص ٣٠٥ ، ٣٠٩-٣١٠ ، ٣١١ ، ٣١٢ ، ٣١٦ ، ج ٢ ص ٤٨ ،
ابن محفوظ ج ١ ص ٩٥ - ٩٦ ، ج ٢ ص ١١٠
ابن المحلباني : راجع « ابو الحسن البسطامي »
ابن المحيا العباسي ج ١ ص ١١٧ ، ١٣٠ ، ١٣٣ - ١٣٤ ، ١٤٠ ، ٢٨٩ ، ٢٩٠ ، ٣٤٨ ، ج ٢ ص ٤٤ ، ٤٥ ، ٩٩ ، ١٣٨ ،
ابن المخرمي (فخرالدين) ج ١ ص ١٦٩ ، ٣٣٠ ج ٢ ص ١٥٦ ، ١٥٧ ، ١٥٨ ، ١٥٩
ابن المراوحي المقدسي ج ١ ص ٣٣٠
ابن مردويه ج ١ ص ٣٥٩ ، ج ٢ ص ١٠٥ ،
ابن المُرَيْخ (ابو عبدالله محمد بن عمر) ج ١ ص ١٣٧ ، ٣٧٩ ،
ابن المريمي ج ١ ص ٣٠٥ ، ٣٠٦ - ٣٠٧ ج ٢ ص ١٣٤ ،
ابن مزروع البصري المضري (عفيف‌الدين) ج ١ ص ١٥١ ، ٢٨٠ - ٢٨٣ ، ٣٤٠ ، ج ٢ ص ١٣٥ ،
ابن مشرف الدوني ج ٢ ص ٢٣٣
ابن مشرف الفرضي ج ٢ ص ١٥ ، ٢٢٩
ابن المطري الانصاري الخزرجي (عفيف‌الدين ابو محمد عبدالله ابن المطري) ج ١ ص ٣٦٠ ج ٢ ص ٢٣ ،
ابن المطلب ج ١ ص ٧٧ ، ١٨٤ ، ٢٠٤ ، ٢٥٠ ، ٣٠٦ ، ج ٢ ص ٩٥
ابن المطهر الحلي ج ١ ص ١٧٩ ، ١٨٨ ج ٢ ص ١٩
ابن المعالج الانصاري (موفق‌الدين احمد ... بن حنظلة) ج ٢ ص ١٠٢ ،

ابن معاوية النحوي (شيبان) ج ١ ص ٢١٣ ،
ابن المعري ج ٢ ص ٢٢٤
ابن المعطوش ج ١ ص ١٥٠ ، ٣٥٤
ابن معطي الزواوي ج١ ص ٢٣٧ ، ٢٥٦ ج ٢ ص ٢١
ابن المعلم ج ١ ص ٣١١ ،
ابن معمر : ج ١ ص ٢٦٩
ابن المفرج التكريتي : راجع عبدالرحمن التكريتي
ابن المفضل المصري ج ١ ص ٣٣٥
ابن مقبل الواسـطي ج ١ ص ٧٦ ، ٩٣ ، ١٠١ ، ١٢٤ ، ١٢٥ ،
٢١٠ - ٢١٢ ، ٢١٤ ، ج ٢ ص ١٣٥ ، ١٣٦ ،
١٥٥ ، ١٥٨ ،
ابن مقلة ج ٢ ص ٨١ ، ٨٢ ، ١٣٥ ،
ابن مكتوم ج ٢ ص ٢٠
ابن الملقن ج ١ ص ٢٤٨ ،
ابن المنجا (زين الدين) ج ١ ص ١٧٩ ،
ابن المندائي الواسطي (ابو الفتح محمد بن احمد) ج ١ ص ٣٤٠ ،
ابن مندة (ابو عبدالله محمد بن اسحق) ج ١ ص ٣٥٩ ج ٢ ص ١٠٥ ،
ابن مندة (ابو عمر عبدالوهاب بن محمد) راجع : عبدالوهاب بن مندة
ابن المنيّر الاسكندري ج ١ ص ١٩٩
ابن المنّي « محمد بن ابي البدر » ج ١ ص ٣٦٠
ابن المؤذن الوراق ج ١ ص ١٦٤ ، ٣٦٩ ،
ابن مهدي العلوي ج ١ ص ٢٠٧
ابن الناقد (ابو الازهر أحمد) ج ١ ص ٤٢ ، ٥٨ ، ٨٠ ، ٨٥ ، ١٤٩ ،
١٥٤ ، ١٥٦ ، ١٨٢ ، ١٩٥ ، ١٩٦ ،
ابن الناقد البغدادي (مجدالدين يوسف) ج ١ ص ٣٤٩
ابن النجار : ج ١ ص ٥١ ، ٦١ ، ٦٢ ، ٦٣ ، ٧٦ ، ١١٠ ، ١١٩ ، ١٢٠ ،

١٢٤، ١٦٣ ، ١٩٤ ، ٢٠٣ ، ٢٠٦ ، ٢١٠ ، ٢١١ ،
٢١٣ ، ٢٣٢ ، ٣٢٥ ، ٣٢٦ ، ٣٢٩ ، **٣٣٣ - ٣٣٨** ،
٣٤٤ ، ٣٧٠ ، ٣٧٥ ،
ج ٢ ص ٧١ ، ٧٣ ، ٧٤ ، ٧٨ ، ١٠٧ ، ١٢٩ ، ١٣٣ ،
١٣٧ ، ١٤٥ ، ٢٠٩ ،
ابن نجدة (شمس‌الدين محمد بن تاج‌الدين) ج ١ ص ٢٠١
ابن نجيح (زين‌الدين ابو حفص عمر بن سعدالله) ج ١ ص ٣٠ ، **٢٨١** ،
٣٤٠ ،
ابن النحاس الاسدي ج ١ ص ٣٣٩ ، ٣٥٢ ،
ابن نصرالله البغدادي ج ١ ص ٤٣ ، ٤٨ ، ٥٤ ، ١٩١ ، ٢٣٠ ، ٢٤٠ ،
٢٤٧ - ٢٤٩ ، ٣٢١ ، ٣٧٢ ، ٣٧٤ ج ٢ ص ١٣٥ ،
١٣٨ ،
ابن النطروني ج ١ ص ١١٩
ابن نقطة ج ١ ص ٢٣٣ ، **٣٣١** ، ٣٣٢ ، ٣٣٦ ،
ابن النَّيَّار (علي الملقب شمس‌الدين وصدرالدين) ج ١ ص ٢٩ ، ٧٨ ،
٧٩ - ٨٤ ، ٢٦٧ ، ٢٦٩ ، ٢٨٦ ، ج ٢ ص ١٣٨ ،
١٨٣ ،
ابن النَّيَّار الأسدي (عزالدين حسين بن محمد بن عبيد الله) ج ١ ص
١٠٠ ، ٢٥٤ ،
ابن واصل ج ١ ص ٣٠ ، ٣٣ ، ١١٢ ، ٢٦١ ، ٣٨٨ ج ٢ ص ٣٢ ، ٣٩ ،
ابن الوراق الموصلي (ابو عبدالله محمد بن علي) ج ٢ ص ٢٠٤
ابن الوردي ج ١ ص ٣٦١
ابن ورخز (راجع عبدالله بن ورخز)
ابن وَرِّيدة (راجع ابن الفُوَيْرِه)
ابن وضاح الشهراباني (كمال‌الدين المفتي) ج ١ ص ١٤٣ ، **١٦٢ -
١٦٦** ، ١٨٧ ، ٢٧٥ ، ٢٨١ ، ٣٢٧ ، ٣٣٩ ، ٣٦٨ ،

ج ٢ ص ٨٠ ، ٨٥ ، ٨٨ ، ١٠٢ ، ١٣٥ ، ١٣٧ ،
١٣٨ ، ٢٠٤ ،
ابن وهاس الخزرجي : راجع الخزرجي
ابن وهبان الدمشقي (راجع عبدالوهاب بن أحمد بن وهبان)
ابن هبة الله الواسطي ج ١ ص ٢٤٢ ، ٣٠٩ ، ج ٢ ص ١٠٣
ابن هبيرة ج ٢ ص ٤٦
ابن هبيرة (عون‌الدين الوزير يحيى) ج ٢ ص ١٦٨
ابن الهُنَي راجع « ابن البُنَيّ »
ابن يحيى البوازيجي (راجع البوازيجي)
ابن يعيش (ابن الحسن بن محمد) ج ١ ص ١٥٠
ابن يلدرك الجبريلي ج ١ ص ٢٣٣

ـ أ ـ

ابنة بدر لؤلؤ : ج ١ ص ١٢٥ ، ١٨٥ ، ج ٢ ص ٧٦ ،
ابو الاحوص محمد بن الهيثم ج ١ ص ٢٨١
ابو اسحق الفيروزابادي ج ٢ ص ١٢٤ ،
ابو اسحق المكناسي ج ١ ص ٢١٧ ،
أبو أيوب الانصاري الصحابي ج ٢ ص ١٢٦

ـ ب ـ

ابو البدر الواسطي : (راجع ابن الداعي الرشيدي)
ابو البركات بن شيخ الشيوخ ونقيب الفتوة ج ٢ ص ١٦١ ، ١٦٢ ،
ابو البقاء العكبري (مجدالدين) ج ١ ص ٣٠٧ ، ٣٣٢ ، ٣٤٤ ،
ج ٢ ص ١٣ ، ٧٨ ،
أبو بكر الانصاري ج ١ ص ٢٣١ ،
أبو بكر الانصاري ج ١ ص ٢٣١ ،
أبو بكر بن أحمد بن عبدالدائم ج ١ ص ٣٣٢ ،
ابو بكر الباجسري : راجع القلانسي .

أبو بكر ابن البواب ج ٢ ص ١٠٤
أبو بكر البيع راجع : البيّع
ابو بكر التفتازاني ج ١ ص **٢٥٢** ج ٢ ص ١١٠ ، **١١٥ - ١١٦** ، ٢١٨ ، ٢٣١
أبو بكر زين الدين بن قاسم السنجاري ج ١ ص ٣٧٣
أبو بكر بن بهروز : راجع ابن بهروز
أبو بكر تميم ابن البندنيجي ج ١ ص ٣٣٢
أبو بكر عبدالعزيز ابن الجوزي ج ١ ص ١٤٦
أبو بكر بن حناء بن محمود الرقي ج ١ ص ٢٨٩ ، ٣٤٠ ،
أبو بكر ابن الخازن (راجع ابن الخازن)
ابو بكر بن خطاب الموصلي ج ٢ ص ٢٢٤
أبو بكر الدرزي ج ١ ص **٢٤٥** ، ج ٢ ص ١٨٩
أبو بكر ابن الزاغوني ج ١ ص ٣٢٤ ،
ابو بكر بن زنكي ج ٢ ص ١٨٥ ،
ابو بكر السنجاري ج ١ ص ٢٤٨
أبو بكر الشافعي ج ١ ص ٣٥٢
ابو بكر الشامي ج ١ ص ١٢٤
ابو بكر الصديق (ر) ج ١ ص ٢٧٨ ، ج ٢ ص ١٢٣ ، ١٣٣ ،
أبو بكر ابن الصفار : ج ١ ص ٣٣٥
ابو بكر الصنهاجي ج ١ ص ٢٨٢
أبو بكر ابن الصيّقل ج ٢ ص ٢٢٥
أبو بكر بن عاصم الاصفهاني ج ١ ص ٣٢٢
ابو بكر عتيق بن عبدالرحمن العمري ج ١ ص ٢٨٢
ابو بكر بن عمر السكاكيني ج ٢ ص ٢٢٤
أبو بكر عمر الفاروقي ج ٢ ص ٢٢٨
ابو بكر بن عمر المقصاتي ج ٢ ص ٢٠٣ ، **٢٠٥**

ابو بكر عبدالعزيز بن جعفر الحنبلي راجع « الخلاّل »
أبو بكر مدني بن صديق (راجع كمال‌الدين المرجي)
أبو بكر المزكي ج ١ ص ٣٥٩ ،
أبو بكر نجم‌الدين عبدالله بن محمد بن قاسم السنجاري ج ١ ص ٢٤٨
أبو بكر ابن النقور ج ١ ص ٣٣٨
أبو تمام الطائي ج ٢ ص ١٩٤ ،
أبو تمام الهاشمي ج ١ ص ٣٥٢ ،
ابو الثناء الهروي ج ٢ ص ١١٥
أبو جعفر الجعفري الكتبي ج ٢ ص ٢٣١
أبو جعفر محمد بن سعيد النحوي الموصلي ج ٢ ص ٦١ ،
أبو جعفر المنصور (الخليفة العباسي) ج ١ ص ٧٧ ، ٨٧ ، ١١٨ ، ١١٩ ، ١٨٤ ، ٢٩٣ ، ج ٢ ص ١٧٠
أبو جعفر عمر بن محمد (راجع ابن طبرزد)
أبو الحارث الحسني (زيد بن محمد) ج ٢ ص ١٨٦ - ١٨٧
ابو حامد الاسفراييني ج ١ ص ١٠٧
ابو الحجاج المزي ج ١ ص ٣٤٨ ،
أبو الحسن الانباري ج ٢ ص ١٥٧
ابو الحسن بن ابراهيم البصري ج ١ ص ١١٨
أبو الحسن البخاري ج ١ ص ١٨٧ ، ٣٢٢ ،
ابو الحسن البسطامي ج ٢ ص ١٠٢
أبو الحسن البطائحي ج ٢ ص ٧٠
أبو الحسن البندنيجي ج ١ ص ١٦٤ ، ١٦٦ ،
أبو الحسن الخواص الانصاري ج ١ ص ٢٦٤ ، ٢٨١ ، ٢٨٩ ، ٣٣٩ - ٣٤٠
أبو الحسن علي ابن الفوطي ج ٢ ص ٢٢٦
أبو الحسن علي بن جابر الهاشمي ج ١ ص ٢٨٢ ج ٢ ص ٢٣٤

أبو الحسن علي الزوزني ج ١ ص ١١٨
أبو الحسن علي المغربي ج ١ ص ٥٣ ، ١٩٣ - ١٩٤
ابو الحسن علي بن محمد الموصلي ج ٢ ص ٧٨
أبو الحسن علي بن المختار العلوي ج ٢ ص ١٥٥ ، ١٩٦ ،
أبو الحسن القطيعي ج ١ ص ١٢٠ ، ١٦٣ ، ٢١٦ ، ٣٢٤ - ٣٢٩ ،
٣٥٠ ، ٣٧٥ ، ج ٢ ص ٧٨ ، ١٠٥ ، ١٠٧ ، ١٣٣ ،
١٦٧ ،
أبو الحسن محمد بن محمد بن حرب المرسي ج ١ ص ٣٤٤
أبو الحسن ابن الوجوهي (راجع علي بن عثمان)
ابو الحسين الحسني « زيد بن علي » ج ٢ ص ١٨٦
أبو حفص الاندكاني (راجع عمر الفرغاني)
أبو حنيفة (الامام) ج ١ ص ٢٤ ، ٣١ ، ٥١ ، ١١٥ ، ١٢٠ ، ١٢٣ ،
١٢٤ ، ١٣٤ ، ١٣٥ ، ١٥٩ ، ١٦٥ ، ٢٨٧ ، ٣٦٤ ،
ج ٢ ص ١١ ، ٢٢ ، ١٠٩ ، ٢٠١ ، ٢٠٢ ،
ابو حنيفة الاصغر : راجع الزرنجري الانصاري
أبو حيان النحوي ج ١ ص ١٣٢
أبو الخطاب الكلواذي ج ١ ص ١٨٠ ، ١٨٨ ،
أبو الخير الباغبان ج ١ ص ٣٥٨ ،
أبو الخير الذهلي ج ١ ص ١٩٩ ، ٣٦٩ ،
أبو داود الطيالسي ج ١ ص ٢٨١ ، ٢٨٣ ، ٣٤٧ ،
أبو ذاكر الله ج ١ ص ١٦٩
أبو راشد سالم بن عمر الظفاري ج ٢ ص ٢٢٨
أبو روح الهروي ج ١ ص ٣٣٥ ج ٢ ص ١٣٠
أبو زرعة طاهر بن محمد المقدسي ج ١ ص ٣٤٨ ،
أبو سعد ابن السمعاني « مؤلف كتاب الانساب » ج ١ ص ٣٢٤ ، ٣٢٥
ابو سعد الصفار : ج ٢ ص ٧٨

أبو سعيد الاصطخري ج ١ ص ٢٠١
أبو سعيد السكري ج ٢ ص ٦٢ ،
أبو سعيد (والي بغداد) راجع سليمان پاشا
أبو سعيد (السلطان) ج ٢ ص ٨٩ ،
أبو سعيد محمد بن مسلم المؤدب ج ١ ص ٢١٣
أبو سهل ابن الفوطي ج ١ ص ٢٨٨ ج ٢ ص ٨٦ ،
ابو شامة ج ١ ص ٣٢٣ ، ٣٢٧ ، ٣٤٥ ، ٣٤٨ ، ٣٥١ ، ج ٢ ص ٨٢ ، ١٤٦ ،
أبو صالح الجيلي ج ١ ص ٧٧ ، ١٢٤ ، ١٦٣ ، ١٦٧ ، ٢٠٥ ، ٢١١ ، ٢١٤ ، ٢٣٢ ، ٢٨٦ ، ٣٢٣ ، ٣٤٤ ، ٣٥٠ ، ٣٥٥ ، ٣٦٩ ، ج ٢ ص ١٥٥ ،
أبو الصمصام الحسني ج ١ ص ٢١٦
ابو طالب ابن الحنبلي ج ١ ص ١٧١
أبو طالب الزينبي ج ١ ص ٢٠٤
أبو طالب اليوسفي ج ١ ص ٣٥٨ ،
أبو طاهر بن توما : ج ٢ ص ١٦٤
أبو العباس أحمد ابن الساعاتي (راجع ابن الساعاتي)
أبو العباس الصالحي ج ١ ص ٢٣٥
أبو العباس أحمد بن المستعصم ج ١ ص ٣٩ ، ٤٧ ، ٢٦٨ ، ج ٢ ص ٧٦ ، ٩٤ ،
أبو العباس أحمد الموصلي ج ٢ ص ٢٠٤
أبو عبدالرحمن السلمي ج ١ ص ٢١٣
ابو عبدالله بن احمد الحرّاني ج ١ ص ١٥٨
أبو عبدالله الشهرزوري ج ١ ص ٢٥٢ ج ٢ ص ٢٢٨
أبو عبدالله بن عربي الحنفي ج ٢ ص ٢٢٧ ، ٢٣٥ ،
أبو عبدالله المبارك بن عبدالله (راجع عتيق ابن الدامغاني)
أبو عبدالله محمد بن ابي الفضل (راجع ابن الابري)

أبو عبدالله بن مسلم ج ١ ص ٢٨٢ ،
أبو عبدالله ابن الوادي آشي ج ٢ ص ٢١٠
أبو عبيد « القاسم بن سلاّم » ج ١ ص ٢١٣ ، ٣٣٠ ، ٣٤٧ ، ٣٤٨ ، ٣٤٩ ، ٣٥١ ،
أبو عبيدة ابن الجراح ج ٢ ص ١٢٤ ،
أبو عثمان الطيبي ج ١ ص ١٨٣
ابو العز البصري ج ١ ص ٤٧
أبو العز الجزري : راجع ابن الرزاز
أبو العلاء شمس‌الدين محمود بن ابي بكر الفرضي البخاري ج ١ ص ٢٣٥ ، ٢٨٢ ، ٣٤٥ ، ٣٤٨ ، ٣٥١ ، ٣٥٦ ، ٣٦٠ ، ٣٧٧ ، ج ٢ ص ٢٠ ، ١٠١
أبو العلاء قطب‌الدين الفرضي ج ١ ص ١٢٨ ، ١٦٧
أبو العلاء محمود الكلاباذي : راجع الكلاباذي
أبو علي البياتي ج ٢ ص ٢٣٢
ابو علي الرحبي ج ٢ ص ٧٠
أبو علي ابن المسيحي ج ١ ص ٢٠٥
أبو علي القطائفي ج ١ ص ٣٥٤
أبو علي النيسابوري ج ١ ص ١٠٧
أبو عمارة البرزبي ج ١ ص **٢٨٤**
أبو عمر الداني ج ١ ص ٣٤٤
أبو عمرو بن العلاء ج ١ ص ٢٤٢
أبو عمرو عثمان بن محمد التورزي : راجع التورزي
ابو الفتح ابن المَنّي النهرواني ج ١ ص **٢٣١** ، ٢٣٣
أبو الفداء ج ١ ص ١٩٨ ، ٣٦١ ،
ابو فراس الحلي ج ٢ ص ١٥٥ ،
أبو الفرج الاصفهاني ج ١ ص ٢٢ ، ج ٢ ص ١٢٣
أبو الفرج ذاكر الله ج ١ ص ٣٣٦

أبو الفرج مسعود بن الحسن الثقفي ج ١ ص ٣٥٩
أبو الفضل الاصبهاني ج ١ ص ٣٣١
أبو الفضل خطيب الموصل : ج ١ ص ٣٢٥ ،
ابو الفصل بن الناقد ج ٢ ص ١٥٤ ،
أبو الفقراء محيي الدين محمد بن عبدالعزيز (راجع محمد السكران)
أبو القاسم السنجاري ج ١ ص ١٥٦
أبو القاسم عبدالعزيز بن المستنصر : ج١ ص ٧٩ ج ٢ ص ١٦٣
ابو القاسم هبة الله المنصوري ج ١ ص ٨٨ ،
أبو القاسم هبة الله ابن الحُصَين : راجع ابن الحصين الشيباني
ابو الكرم علي بن يوسف بن صبوخا : ج ١ ص ٣٤٤
أبو الكرم الشهرزوري ج ٢ ص ٢٠٤
أبو محمد أحمد بن عبدالرحمن البغدادي ج ١ ص ٤٨ ، ٣٠٥ ، ٣١٣
أبو محمد السعدي الصحابي ج ١ ص ٢٢٧
أبو محمد بن عمر (سقطت كلمة « عمر » فى ج ١ ص ١٦٣) ج ١ ص ١٦٣
أبو المظفر ظهيرالدين البخاري (راجع ظهيرالدين البخاري)
أبو المظفر محمد بن الضحاك ج ٢ ص ١٦٠
ابو المظفر النوحاباذي ج ٢ ص ٤٧
أبو المعالي بن صابر : ج١ ص٣٢٥ ،
ابو المعالي محمد ابن الفوطي ج ٢ ص ٨٢ ، ٨٦ ، ١١٤ ،
أبو المعالي الكتبي ج ٢ ص ٧٤
أبو المناقب الهاشمي الكوفي راجع شمس الدين الكوفي الواعظ
أبو المنجا عبدالله بن عمر (راجع ابن اللتي)
ابو منصور الحنبلي ج ١ ص ٢٣٢
أبو منصور الزينبي ج ١ ص ٣٢
أبو منصور بن الوليد (راجع ابن جُزيرة الحريمي)
أبو منصور عبدالله بن محمد بن عبدالسلام ج ١ ص ١٥٠

أبو منصور الفاضل بن محمد (الكاتب بالمستنصرية) ج ١ ص ٧٨ ، ٨٩ ،
أبو موسى الاشعري ج ١ ص ٢٠٧
أبو المؤيد محمد بن محمود الخوارزمي ج ١ ص ١٣٨ ، ١٣٩
أبو الميامن عبدالوهاب بن يوسف بن اياز : ج٢ ص ٢٠ ،
أبو النجيب التكريتي : راجع عبدالرحمن التكريتي
أبو النجيب السهروردي ج ١ ص ٥١ ، ١١٨ ، ٣٢٦ ،
أبو الندى معد بن نصرالله الحراني : راجع ابن الصيقل
أبو نصر البغدادي ج ١ ص ٣٤٢ ، ٣٤٥
ابو نصر بن ابي البدر : ج ١ ص ٨٩
أبو نصر محمد بن المستعصم ج ١ ص ٣٨ ، ٣٢٣ ،
ابو نصر المخزومي ج ٢ ص ٨٦
أبو نصر المصري ج ٢ ص ١٧
أبو نعيم « مؤلف حلية الأولياء » ج ١ ص ٢٠ ، ٣٣١ ،
أبو الوفاء القرشي (راجع محي الدين القرشي)
أبو الوقت (عبدالاول بن عيسى بن شعيب) ج ١ ص ١٦٣ ، ٣٢٥ ، ٣٥٠ ،
أبو هاشم الهاشمي (جلال الدين الاتراري) ج ١ ص ٣٦٣ - ٣٦٦
أبو هاشم عبدالمطلب بن الفضل الهاشمي ج ١ ص ٢٥٢ ،
أبو هريرة ابن الذهبي ج ١ ص ٢٢٤
أبو يعلى بن بن ابي حازم ج ١ ص ٣٢٦
أبو يعلى الفرّاء : ج ١ ص ٩٠
أبو يعلى ابن القبيطي ج ١ ص ٣٢٩
أبو اليمن الكندي (راجع الكندي)
أبو يوسف الانصاري (الامام) ج ١ ص ٢٤ ج ٢ ص ١٢٤
الابري « ظهيرالدين الزهري » ج ٢ ص ٢٣٤
الابيوردي الاموي ج ٢ ص ١٢٤
اتابك ج ٢ ص ١٨٩
اثير الدين الاومانى ج ٢ ص ١٨٢ - ١٨٣

الآجري ج ١ ص ٣٣٠ ،
أحمد پاشا : ج ١ ص ٢٢١
أحمد پاشا والي بغداد ج ١ ص ٢٢١
أحمد بن ابراهيم بن عبدالله بن عمر : ج ١ ص ٣٤٠
أحمد بن ابي طالب ج ٢ ص ٢٠٩ ،
أحمد بن اويس الجلايري ج ١ ص ٤٨ ، ٢٢٨
أحمد ابن البرهان ج ١ ص ٣١٢ ، ج ٢ ص ٦٤
أحمد بن بكروس ج ١ ص ٥١
أحمد ابن التماشكي ج ١ ص ٢٤٣ ، **٢٤٧** ،
أحمد بن الحسن العاقولي ج ١ ص ٣٤٤
أحمد بن حنبل (الامام) ج ١ ، ص ٣٨ ، ٧٧ ، ١٦٢ ، ١٧٠ ، ١٨٢ ،
١٨٣ ، ١٨٤ ، ١٩٠ ، ٢٣٤ ، ٢٣٥ ، ٢٣٨ ، ٢٣٩ ،
٢٤٣ ، ٢٤٦ ، ٢٨٢ ، ٣١٣ ، ٣٢٣ ، ٣٢٩ ، ٣٣٢ ،
٣٤٦ ، ٣٥٨ ، ٤٥٩ ، ٣٦١ ، ٣٦٨ ، ج ٢ ص ٧١ ،
٨٧ ، ١٥٤ ، ٢٠٣ ،
أحمد زادة العجمي ج ١ ص ٣٧٤ ،
أحمد ابن الزنجاني (راجع عزالدين الزنجاني)
أحمد بن سعيد العكبري ج ٢ ص ٧٠
أحمد بن سنان بن تغلب (راجع أبو العباس الصالحي)
أحمد بن شيبان ج ١ ص ١٨٧
أحمد بن صِرما (راجع ابن صِرما)
أحمد بن طولون ج ١ ص ٩١
أحمد بن عبدالحليم (راجع ابن تيمية)
أحمد بن عبدالرحمن الازجي (راجع جمال‌الدين الازجي)
أحمد بن عبدالرحمن السقا : ج ١ ص ١٨٩ ، ٢٤٣ ، **٢٩٧**

أحمد بن عبدالرحمن بن أحمد بن ماجد (راجع أبو محمد البغدادي)
أحمد بن عبدالسلام بن عكبر : ج ١ ص ١٦٤ ، ١٦٧
أحمد بن عبدالصمد بن ابي الجيش ج ١ ص ٣٦٧
أحمد بن عبدالعزيز بن دلف (راجع ضياءالدين أحمد)
أحمد بن عبدالله البغدادي المؤرخ ج ١ ص ٣١ ، ٥٢ ، ٧٣ ، ج ٢ ص ٣٢
أحمد بن عكبر البغدادي (نصيرالدين) ج ١ ص ٣٦٨
أحمد ابن العلقمي علم‌الدين أبو جعفر : ج ١ ص ٤٢ ج ٢ ص ١٦٧
أحمد بن عبدالله المنصوري ج ١ ص ٨٨
أحمد بن علي البابصري ج ١ ص ١٨٩
أحمد بن علي ابن القلانسي : راجع « أبو بكر الباجسري »
أحمد بن عمر « مدرس مدرسة مرجان » ج ١ ص ٥٢
أحمد بن عمر الباذبيني ج ١ ص ٣٥٨ ،
أحمد بن عمر الغازي ج ١ ص ٣٥٩
أحمد بن غزال (راجع نجم الدين أحمد بن غزال)
أحمد بن عمر القادسي ج ١ ص ١٦٧
أحمد عيسى بك ج ١ ص ٣٨٧
أحمد فكري (الدكتور) ج ١ ص ١١٤
أحمد بن قميرة ج ١ ص ٣٥٥
أحمد بن محمد الحسيني : (راجع الشريف عزالدين الحسيني)
أحمد ابن المحروق (راجع ابن المحروق)
أحمد بن محمد بن سعيد بن عمر الازجي (راجع ابن السابق)
أحمد بن محمد المروزي ج ص ١٦٣
أحمد بن محمد ابن المسلمة ج ١ ص ٣٥٩ ،
أحمد بن محمد بن النجيب الشافعي ج ٢ ص ١٠٢
أحمد بن محمد الواسطي ج ٢ ص ٢٣٣
أحمد بن محمد بن علي (راجع ابن الآدمي)
أحمد بن محمد بن محمود الكرخي ج ١ ص ٣٨٠

أحمد بن المرجّى ج ٢ ص ٢٠٤
أحمد بن المستعصم : راجع ابو العباس أحمد بن المستعصم
أحمد بن نصرالله البغدادي المصري شيخ الاسلام (راجع ابن نصرالله)
أحمد بن هبة الله (راجع ابن عساكر)
أحمد بن يعقوب المارستاني ج ١ ص ٣٥٢
أحمد الثالث العثماني ج ٢ ص ٨٣
الاخسيكثي (محمد بن عمر) ج ١ ص ١٢٨
ادريس بن بكلك البغدادي ج ١ ص ٢٩٤
الاربلي ج ١ ص ١١٦ ، ٢١٢ ، ٣١٩ ، ٣٨٨ ، ج ٢ ص ٣٢
ارجوان والدة المقتدي بأمر الله ج ١ ص ٣٤٨
ارغون ج ١ ص ٣٩٣ ، ج ٢ ص ٨١ ، ٨٩ ، ١١٦ ، ١٨٥
اسامة بن منقذ : ج ١ ص ٤٧
اسحق بن ابي اسحق القزاز : ج ١ ص ٣٥٩
اسحق بن راهويه الحنظلي ج ١ ص ١٩٨
اسحق العلثي ج ٢ ص ١٤٥ ، ١٤٩ ،
أسعد طلس (راجع طلس)
اسماعيل بن الحسين ج ١ ص ٢٣١ ،
اسماعيل بن حماد : راجع الجوهري
اسماعيل (وزير بغداد) ج ١ ص ٢٢٨
اسماعيل باشا البغدادي ج ١ ص ٢٢٦
اسماعيل بن سعد الله ج ١ ص ٣٤٤ ،
اسماعيل بن محمد الهروي ج ١ ص ٣٤٧ ،
الاسنوي ج ١ ص ٢٢٨
الاشرف بن قلاوون ج ٢ ص ٨٣ ،
اصلانتكين الناصري ج ٢ ص ١٥٥ ،
آصف الزمان : راجع داود باشا ج ١ ص ١٠٩

أصيل‌الدين (أبو محمد الحسن بن نصيرالدين) ج ١ ص ٢٥٦ ، ج ٢ ص ٩٠ ، ١١٣ ،
اصيل الدين النخجواني ج ٢ ص ٨٩ ،
الأعز بن فضائل ابن العليق : راجع ابن العليق .
الاغذوني حاشد بن عبدالله (من نسل الاحنف بن قيس) ج ٢ ص ١٢٥
آق سنقر الفارقاني (شمس‌الدين) ج ١ ص ٣١
اقبال الشرابي ج ١ ص ٨٠ ، ١٤٩ ، ١٩٤ ، ٢١٥ ، ٢٧٣ ، ج ٢ ص ٧٦ ، ١٥٣ ، ١٥٨ ، ١٦٢ ، ١٩٥ ، ١٩٦ ، ١٩٩-٢٠٠ ،
آل جميل ج ١ ص ١٧٧
آل الجوزي ج ١ ص ١٤٣ ، ١٤٥ ، ١٤٧ ، ج ٢ ص ١٣٣
آل الجويني ج ٢ ص ٨٩
آل الدوامي ج ١ ص ٢٧٧ ،
آل العاقولي ج ١ ص ٤٨ ، ٢١٩-٢٢٠ ج ٢ ص ١٣٣
آل العباس ج ٢ ص ١٠١
آل المميز ج ١ ص ١٠٩ ، ٤١٩ ، ٤٧٥ ، ج ٢ ص ٣٨
آل النائب ج ١ ص ١٣٧
ألب أرسلان ج ١ ص ٢٥٩
الآلوسي ج ١ ص ٨١ ، ٢٢١ ، ٣٠٣ ، ٣٠٤ ج ٢ ص ٢٤٢ ، ٢٤٥
أم رابعة ج ١ ص ٣٩ ، ٤٧ ، ١٧٤ ، ٢١٧ ، ج ٢ ص ٨١ ، ٢٣١
الآمدي ج ١ ص ١٣١ ، ١٣٢ ، ٢٠٦ ، ٢١٩ ، ج ٢ ص ١٢٥
أمين الدولة (أحمد بن محمد بن طلحة بن الحسن بن حسان البصري الأصل أبو بكر البغدادى) ج ١ ص ١٥٢
أمين‌الدين الباسقي ج ١ ص ٢٢٩
أمين‌الدين الجزري ج٢ ص ٢٣٠
الامين الجويني ج ١ ص ٢٦٨
أمين‌الدين المبارك بن عبدالله الموصلي ج ١ ص ١٣٦ ،
أمين‌الدين (ابن اخت شرف‌الدين بن بكار السنجاري) ج ٢ ص ٢٢٤ ،

انس بن مالك ج ٢ ص ١٢٥
انستاس الكرملي (الأب) ج ١ ص ٢٨
الانكشارية ج ٢ ص ٢٣٩
أوحد الدين الرومي ج ١ ص ٣٧٤
اولجايتو « السلطان » ج ١ ص ٢٩٦
اولياء چلبي ج ٢ ص ٨٤ ، ٢٣٩
اياس بن مرهوب الازدي ج ٢ ص ١٠٠ ،
أيبك (راجع الدويدار الصغير)
ايفرز Evers ج ٢ ص ٢٤٢ ،
الايوانية أو الايواقية ج ٢ ص ١٨٢
أيوب (النبي) ج ١ ص ١٢٦

- ب -

باب بشير (زوجة المستعصم) ج ١ ص **٣٨**
باب جوهر (خديجة بنت المستعصم) ج ١ ص ٣٨ ج ٢ ص ٧٩ ، ٩٤ ،
باب عنبر (بنت المستنصر) ج ١ ص ٣٨ ج ٢ ص ١٦٣ ، ١٦٤
باتكين « ابو المظفر » ج ١ ص ٢٩ ، **١٧٠** ، ١٥١ ، ١٥٣ ، ١٥٤
الباتني البغدادي ج ١ ص **٢٧٦-٢٧٧**
الباذبيني (أبو العباس) ج ١ ص ٢٨١ ، ٣٥٥ ،
بانوا نوين ج ١ ص ٢٧٠ ، ٢٧٢
البانياسي ج ١ ص ٣٣٠ ، ٣٣٩ ،
بايدو : ج ١ ص ٩٨
بايزيد : ج ١ ص ١٣١
البحتري (أبو جعفر) ج ١ ص ٣٥٢ ، ٣٥٩ ،
البجدي ج ١ ص ٣٣١ ،
البخاري صاحب (الصحيح) ج ١ ص ٢٠ ، ١٦٣ ، ١٦٤ ، ٢١٦ ، ٢٤٢ ، ٣٥٠ ،

البدر الاربلي ج ١ ص ٣٧٣ ،
بدر الدين اياز : ج ١ ص ٣٨٣
بدرالدين أبو القاسم علي ابن الجوزي ج ١ ص ١٤٦ ، ج ٢ ص ٧٨
بدرالدين الرقي ج ١ ص ٢٢٣ ، ج ٢ ص ٢٢٨
بدرالدين عبدالوهاب ابن الفوطي ج ٢ ص ٨٨ ، ٩٠
بدر الدين لؤلؤ : ج ١ ص **١٢٥** ، ١٦٨ ، ج ٢ ص ٧٦ ، ١٣٦ ، ١٦١ ،
بدرالدين الكناني ج ١ ص ١٥٧
البدر بن مالك ج ٢ ص ٦٤ ،
بدر مولى المعتضد : ج ١ ص ١٤٩ ، ١٥٣
البدر النابلسي ج ١ ص ٣١٢
بدرو تكسيرا : ج ٢ ص ٢٤١
بديع الزمان الهمداني ج ١ ص ٢٢
بديع شريف ج ٢ ص ٢٤٥
البراء بن عازب الخزرجي ج ٢ ص ١٢٤ ،
البرزالي الدمشقي (علم‌الدين) ج ١ ص ١٢٨ ، ١٧٢ ، ١٨٢ ، ١٨٤ ،
١٨٥ ، ١٨٦ ، ٢١٧ ، ٢١٨ ، ٢٧٥ ، ٢٨٢ ، ٢٨٣ ،
٣١١ ، ٣٢٧ ، ٣٤٥ ، ٣٥٢ ، ٣٥٤ ، ٣٥٦ ، ٣٦٠ ،
٣٦٠ ،
البرزبي (شمس‌الدين محمد ابو عبدالله) ج ١ ص ٦٥ ، ١٤٣ ، ١٨٠ ،
١٨١ - ١٨٣ ، ١٩٠ ، ٢٦٣ ، ٣٩١ ، ج ٢
ص ، ١٣٤ ، ٢٣٣ ،
برقوق (سيف‌الدين الملك الظاهر) ج ١ ص ٢٤٩ ، ٣٢١ ، ٣٧٤ ،
بركات الخشوعي ج ١ ص ٣٤٢ ،
البرهان الازجي ج ١ ص **٣٢٧** ، ٣٣٠ ،
برهان‌الدين الجعبري ج ١ ص ٣٠٩ ، ٣١١
برهان‌الدين الحلبي ج ١ ص ٢٢٧ ،

برهان‌الدين الزرعي ج ١ ص ١٨٦ ،
برهان‌الدين المكناسي ج ١ ص ٣٣٠
البرهان النسفي ج ٢ ص ٩٥
برهان‌الدين المطرزي ج ٢ ص ١٩٠
البساطي ج ١ ص ٢٤٩
بشر الحافي ج ١ ص ١٨٤ ، ٣٣٣ ،
بروكلمان ج ١ ص ١٢٩ ، ٢٥٣ ، ج ٢ ص ٣٤
البزدوي ج ١ ص ٦٦ ، ١٣١ ، ١٣٢ ،
البغوي وهو محيي السنة ج ١ ص ٢٢٨
البقبوسي ج ١ ص ٣٦٣
بكر صوباشي ج ١ ص ٤٣ ، ١٤١
البلاذري ج ٢ ص ١٦٨
بكنكهام .Buckingham ج ٢ ص ٢٤٢
البلالي الاموي ج ١ ص ١٤٣ ، ١٩٠ - ١٩١ ج ٢ ص ١٢٤ ، ١٣٠ ، ١٣٨ ،
بنفشة ج ١ ص ٥١
بنو أمية ج ١ ص ٢٩٢ ، ج ٢ ص ١٢٣ ، ١٢٤
بنو تغلب ج ٢ ص ١٢٥
بنو تميم ج ٢ ص ١٢٤
بنو الرفاعي ج ١ ص ١١٩
بنو سُليم ج ٢ ص ١٢٤ ، ١٢٦
بنو ضبّة ج ٢ ص ١٢٥
بنو عدي ج ٢ ص ١٢٤
بنو عفيجة ج ١ ص ٣٥٠ ،
بنو عكبر ج ١ ص ١٦٦
بنو قتادة ج ٢ ص ١٨٧

بنو قفجاق ج ٢ ص ١٨٢
بنو هاشم ج ١ ص ١٧٣
البوازيجي ج ٢ ص ١٠٢ ،
بهاءالدين الجُويني ج ١ ص ٢٦٩ ،
بهاءالدين الدُّبلي ج ١ ص ٢٩ ج ٢ ص ٢٢٩
بهاءالدين ابن قاضي دقوق ج ١ ص ٢٨٨
بهاء الدين بن الفخر عيسى الاربلي ج ١ ص ١٧٣ ج ٢ ص ٢٣١
بهاءالدين محمود بن آزاذروبه الخوي المفسر : ج ١ ص ٢٩٦
بهاءالدين ابن المنصوري ج ٢ ص ٢٢٦
بهروز الخادم ج ١ ص ١٢٤
البهلوان ابن الامير فلك الدين محمد بن سنقر : ج ١ ص ١٥٧ ، ١٦١
بيبرس التركي ج ١ ص ٣٣٩
البيضاوي ج ١ ص ٢٢٨
البيِّع ج ١ ص ٢٣٤
البيهقي « صاحب السنن » ج ٢ ص ٢٠٩

ـ ت ـ

تاج الاسلام أبو سعد السمعاني ج ١ ص ٧٨ ج ٢ ص ١٠٥ ، ١٢٤ ،
التاج الارموي ج ٢ ص ٢٠
تاج الدين الفريثي ج ١ ص ٨٦ ج ٢ ص ٩٦ ،
تاج الدين الاسفراييني ج ١ ص ٣١٥ ، ٣١٦
تاج الدين بن انجب : راجع ابن الساعي
تاج الدين البروجردي ج ٢ ص ٢٢٧
تاج الدين التغلبي التكريتي ج ١ ص ٧٥ ، ٧٦ ، ج ٢ ص ٧٨ ،
تاج الدين ابن الجوزي ج ١ ص ١٤٦ ، ١٤٩ ، ٢٤٥

تاج الدين الحسين بن حسن الموصلي ج ٢ ص ٢٢٤ ،
تاج الدين « والد ابن الفوطي » ج ١ ص ٧٨
تاج الدين الطبري ج ٢ ص ٢٢٧
التاج عبدالباقي ج ٢ ص ١٧٤
تاج الدين عبدالرحمن ابن الدوري ج ٢ ص ٢٣٤
تاج الدين عبدالرحيم ابن الرومي الجزري ج ٢ ص ٢٢٤
تاج الدين عليشاه ج ٢ ص ٩٣
تاج الدين على بن سنجر : راجع ابن السباك
تاج الدين القزويني ج ١ ص ٢٨٨
تاج الدين الموصلي ج ١ ص ٣٦٤
تاج الدين النعماني ج ١ ص ١٣٩ ،
تتش بن الب ارسلان ج ١ ص ١١٩
الترمذي (عيسى) ج ١ ص ٢٢ ، ١٦٣ ، ١٧٢ ، ١٧٨ ، ٢٤٠ ، ٢٥٢ ، ٢٧٥ ، ٣٥٠ ، ٣٥١ ، ج ٢ ص ١٢٥ ،
تركان خاتون ج ١ ص ٥١
التركمان ج ٢ ص ٦ ، ١٣٩ ،
تقي الدين الاربلي ج ٢ ص ٢٢٨ ،
تقي الدين الجعبري ج ٢ ص ٢٣٢
تقي الدين الجوراني ج ١ ص ٢٩ ، ٢٥١-٢٥٢
تقي الدين الحنفي الكوفي ج ٢ ص ٢٢٦
التقي الصائغ ج ١ ص ٣١٠
تقي الدين العلوي الحسيني ج ٢ ص ٢٢٧
تقي الدين ابن المغربي البغدادي ج ١ ص ٩٧ ، ٢٧٧
تقي الدين القشيري (ابن دقيق العيد المصرى) ج ٢ ص ٩٥
تقي الدين الواسطي ج ١ ص ٣٢٧ ،
التماشكي (راجع احمد التماشكي)

تمسكاي (الامير) شحنة العراق ج ٢ ص ٢١٨
تميم البندنيجي ج ١ ص ٣٣٢
التورزي (أبو عمر عثمان بن محمد) ج ١ ص ١٨٧ ،
تولي بن جنكيز خان ج ٢ ص ٨٨
تيم (قبيلة ابي بكر الصديق) ج ٢ ص ١٢٣
تيمورلنك ج ١ ص ٤٣ ، ٤٨ ، ٤٩ ، ٥١ ، ٥٢ ، ٢٢٨ ، ج ٢ ص ٥ ، ١٣٣ ، ٢٤٠ ،

- ث -

ثقة الدولة الانباري ج ١ ص ٥١ ، ٢٣٣
الثعالبي « ابو منصور » ج ٢ ص ٨٣

- ج -

جابر القيسي (راجع الوادي آشي)
الجاحظ ج ٢ ص ٥١
جبريل (ع) ج ٢ ص ١٥٣ ،
جريدة (النداء) العراقية ج ١ ص ١١١
جرجي زيدان ج ٢ ص ٨١ ، ٨٣ ،
الجزري ج ١ ص ٢٠ ، ٣٠٣ ، ج ٢ ص ٢٤
جعفر البطائحي ج ٢ ص ١٦١
جعفر ابن الجوزي ج ١ ص ١٤٣
جعفر القهستاني ج ٢ ص ٩٩ ،
جلال الدين ابو القاسم أحمد النقيب ج ١ ص ١٠٢
جلال الدين الاتراري (راجع ابو هاشم الهاشمي)
جلال الدين البخاري الحسيني ج ٢ ص ١٢٥
جلال الدين بن بهاء الدين البغدادي ج ١ ص ٩
جلال الدين خوارزمشاه ج ٢ ص ١٦١ ، ١٦٢
الجلال الرازي ج ١ ص ١٢٢

جلال الدين السمرقندي ج ٢ ص ٢٣٢
جلال الدين بن عربي الحنفي ج ٢ ص ٢٢٧
جلال الدين بن عكبر (راجع ابن عكبر)
جلال الدين الكازروني البلياني ج ١ ص ١٣٩
جلال الدين فضل الله قاضي مراغة ج ١ ص ٢٩٤
جلال الدين ملكشاه ج ١ ص ٢٢٠
جلال الدين نصرالله ج ١ ص ٤٣
جمال الدين الاربلي الصيقل ج ٢ ص ٢٣٠
جمال الدين الاردهني ج ٢ ص ٢٢٦
جمال الدين الازجي أحمد بن عبدالرحمن ج ١ ص ١٨٧ ،
جمال الدين الافغاني ج ٢ ص ١٢٦
جمال الدين الآمدي ج ١ ص ٣٤٩ ،
جمال الدين الانباري ج ١ ص ٢٤٧
جمال الدين البابصري ج ١ ص ١٨٧ ، **٢٤٦ - ٢٤٧** ، ٢٩٧
ج ٢ ص ١٣٥ ،
جمال الدين ابن البوري ج ٢ ص ١٥٩
جمال الدين بن ثبات الهمامي ج ٢ ص ٣٣ ،
جمال الدين الجزري ج ٢ ص ٢٢٥
جمال الدين ابن الجوزي ج ١ ص ١٤٣ ، ١٤٦ ، ١٤٨ ، ١٤٩ ، ١٥٤
١٥٧ - ١٦١ ، ٢٣٤ ، ٢٤٥ ، ٣٤٢ ، ج ٢ ص ٥٣ ،
١٣٣ ، ١٣٥ ، ١٣٦ ، ١٣٨ ، ١٦١ ، ١٨٤ ، ٢٠٤ ،
جمال الدين ابن الحاجب (راجع ابن الحاجب)
جمال الدين ابن الدستجرداني وجمال الدين الدستجردي (راجع الدستجردي)
جمال الدين الدوري ج ٢ ص ٢٢٦
جمال الدين الرومي ج ٢ ص ٢٣٣

جمال الدين السامري ج ١ ص ١٨٩
جمال الدين الشريشي ج ١ ص ٢٨٩ ، ٣٢٨
جمال الدين الطيبي ج ٢ ص ٢٢٤
جمال الدين العاقولي ج ١ ص ٦٢ ، ١٠٠ ، ٢١٩ ، **٢٢٠ - ٢٢٥**
٣٠٧ ، ٣٤٥ ، ٤٦٩ ، ج ٢ ص ٧٨ ، ٩١ ، ٩٣ ، ١٣٣ ،
١٣٥ ، ١٣٦ ،
جمال الدين بن عبدالصمد (راجع الخضري)
جمال الدين بن عبدالله بن محمد (راجع ابن المريمي)
جمال الدين بن عسكر الانباري ج ٢ ص ١٥٥ ،
جمال الدين العمري ج ٢ ص ٢٢٦
جمال الدين الكرجي ج ٢ ص ٢٢٦
جمال الدين الكواز ج ٢ ص ٢٢٥
جمال الدين مسافر بن ابراهيم الخالدي (راجع مسافر بن ابراهيم الخالدي)
جمال الدين ابن المهنا ج٢ ص ٩٥ ، ٩٧ ،
جمال الدين ابن المصري ج ١ ص ٣٠٩ ،
جمال الدين ابن الناقد : ج ١ ص ٨٠
جمال الدين ياقوت المستعصمي (راجع ياقوت المستعصمي)
جمعة الواسطي ج ١ ص ٣٥٣
جميل الزهاوي الشاعر ج ٢ ص ٢٤٤
جميل الشطي ج ١ ص ١٨٩
جنكيز خان ج ٢ ص ٦٣
الجنيد البغدادي ج ١ ص ٦٥ ، ١٣٩ ، ٢٥١
الجواليقي : ج ١ ص ١٢٢
الجوهري ج ١ ص ١٧٩ ، ٢١٤

- ح -

الحاجي الجوسقي ج ١ ص **٢٤٩** ، ج ٢ ص ٢٢٨

الحاج خليفة : ج ١ ص ٤٣ ، ٥٠ ، ٥١ ، ١١٨ ، ١٤٠
ج ٢ ص ١٧ ، ٦٥ ، ٢٤١ ،
الحاج قدوري الحلبي ج ٢ ص ٧٧ ،
حاجية خاتون ج ٢ ص ١١٥
الحارث بن اسد : راجع المحاسبي
الحارثي ج ١ ص ١٥٠ ، ٢٨٣ ،
الحاكم النيسابوري الضبي ج ٢ ص ١٢٥
حامد بن ابي الحجر : ج ١ ص ٣٢٥
الحجاج بن محمد الاعور : ج ١ ص ٢١٣
الحجاج بن يوسف الثقفي ج ١ ص ٨٤ ، ١٩٦ ، ٢١٣ ،
الحجار ابو العباس أحمد بن ابي طالب (راجع ابن الشحنة الحجار)
حرب « قائد المنصور » ج ١ ص ٧٧ ، ١٨٤
الحريري ج ١ ص ٢٢
حسام الدين خليل بن بدر : ج ٢ ص ١٨٢
حسام الدين السغناقي ج ٢ ص ٢٢ ،
حسام الدين الغوري ج ١ ص ١٣٧ ،
حسام الدين لاجين ج ١ ص ٩١
الحسن بن دويرة البصري ج ١ ص ١٧٢ ، ٢٤٠ ،
الحسن بن ابي تميم ج ٢ ص ١٥٩
الحسن ابن الزبيدي ج ١ ص ٣٦٧ ، ج ٢ ص ٧٨
الحسن الصغاني العدوي (راجع الصغاني)
الحسن بن العباس الرستمي (راجع الرستمي)
حسن بن عبدالله الفقير : ج ٢ ص ٢٢٦
حسن بن عجلان « شريف مكة » ج ٢ ص ١٥٤
الحسن بن عرفة ج ١ ص ٣٦٨
الحسن العسكري ج ٢ ص ١٥٣
الحسن بن علي بن ابي طالب (ر) ج ١ ص ٣١٥ ، ج ٢ ص ١٢٤ ،

الحسن بن عيسى : راجع « ابو علي النيسابوري »
حسن الكرخي ج ٢ ص ٢٣٤
الحسن بن محمد بن الحسن (راجع فخرالدين الطبسي)
حسن بن يوسف العجمي ج ٢ ص ٢٢٦
الحسين بن أحمد ابن المهتدي بالله ج ٢ ص ٧٨ ،
الحسين بن اياز (راجع ابن اياز)
الحسين بن بدران (راجع صفي‌الدين البابصري)
حسين بن ذكوان ج ٣ ص ٢١٣
الحسين ابن الزبيدي ج ٢ ص ٧٨
الحسين بن سالار الغزنوي (راجع الغزنوي المشرقي)
الحسين بن شنيف : راجع ابن شنيف
الحسين بن قتادة ج ١ ص ٣٠٩ ، ج ٢ ص ٩٣ ، ١١٢ ، ٢٣٥
حسين محفوظ (الدكتور) ج ٢ ص ٦٥ ، ١٨٥ ، ٢٢١
الحسين بن محمد ابو المكارم ابن النيار : ج ١ ص ٧٩
حسين هيكل ج ٢ ص ١٥٣
الحسين بن يوسف الدجيلي ج ١ ص ١٠٥
الحصيني ج ٢ ص ١٠ ، **١٣** ،
حمدالله الفارسي ج ٢ ص ٢٤٠
حمزة بن احمد بن مبادر (راجع ابو عمارة البرزبي)
حمزة الاصبهاني ج ٢ ص ١٠٥
حمزة بن سعيد بن محمود (راجع فخرالدين الطبري)
حمزة الضرير : ج ١ ص ١٨١ ، ١٩٢ ، ٢٤٠ ، **٢٤٣ - ٢٤٤** ، ٢٩٧
حمزة بن علي ج ١ ص ٣٣٦
حنبل بن عبدالله الرصافي ج ١ ص ٣٤١
حنين بن اسحق : ج ١ ص ٢٠٨ ، ٣٨٩ ،
حيدرة العباسي : ج ١ ص ١١٧ ، **١٣٨ - ١٤٠** ، ٢٩٠
حَيْص بَيْص (أبو الفوارس) ج ١ ص ٢٣٣

- خ -

خاتون السلجوقية ج ١ ص ٧٨ ، ١٣٠
خازم بن خزيمة ج ١ ص ٢٩٣ ،
خالد ابن الخازن (راجع ابن الساعي)
خالد بن الوليد ج ٢ ص ٧٩ ، ١٢٤ ،
الخالنجاني (كمال الدين أحمد بن هبة الله) ج ٢ ص ٦٥ ، ١٨٩ ،
خديجة بنت البلّ ج ١ ص ١٦٧
خديجة بنت المستعصم (راجع باب جوهر)
خديجة النهروانية ج ٢ ص ٧٠ ، ١٣٧ ،
خراش : ج ٢ ص ٣٤٧ ،
خُريم ج ١ ص ٣١٠ ، ٣١١
الخزرجي (ابن وهّاس) ج ١ ص ٣١ ، ٦٧ ، ٧١ ، ٧٢ ، ٩٢ ، ١١٦ ، ١١٨ ، ٢٠٥ ، ٢١٠ ، ٢١٢ ، ٢٢٩ ، ٢٦٥ ، ٣٠٢ ، ٣٠٤ ، ٣١٩ ، ٣٣٤ ، ٣٨٨ ، ج ٢ ص ٣٢ ، ٤٣ ، ٥١ ، ٦٧ ،
خزيمة بن خازم ج ١ ص ٢٩٢ ،
الخشوعي ج ١ ص ٣٦٤ ،
الخضري (جمال الدين عبدالصمد) ج ١ ص ١٧٨ ، ١٨١ ، ١٨٩ ، ٢٤٣ - ٢٤٤ ، ٣٧٣ ،
الخطيب البغدادي ج ١ ص ٢٠ ، ١٨٤ ، ٣٢٢ ، ٣٣٧ ، ج ٢ ص ٩ ، ٦٥ .
الخلال ج ١ ص ٨٤
خليفة : الحاج خليفة : راجع كاتب چلبي
خمارتكين ج ١ ص ١١٩ ،
خواجة فخر الدين أحمد التبريزي ج ١ ص ٢٢٣ ،
الخوارزمي ج ١ ص ٦٤ ، ج ٢ ص ٥١
خوارزم شاه ج ١ ص ١٥٣ ج ٢ ص ١٦١

الخواص الانصاري : راجع ابو الحسن
خواندامير ج ٢ ص ١٩٠
الخوي ابن الكتبي (راجع ابن الكتبي الجويني)
الخيزران ج ١ ص ١٢٠ ، ١٢٣

— د —

الدارقزي (جمال‌الدين أحمد) ج ١ ص ٢٤٣ ،
الدارقطني ج ١ ص ١٦٣ ، **٣٢٢** ، ٣٤٢ ،
الدارمي : راجع عثمان الدارمي
داود باشا (آصف الزمان) ج ١ ص ١٠٩ ، ٣٠٣ ،
دانيال بن شموئيل بن ابي الربيع ج ١ ص ١٢٥
داود الچلبي ج ١ ص ١٤١
داود الظاهري ج ١ ص ١٠٧
داود بن عبدالله بن كوشيار (راجع شرف‌الدين بن كوشيار)
داود (النبي) ج ١ ص ٢٦٩
الدبوسي أو الدبابيسي ج ١ ص ٣١١
الدستجردي والدستجرداني : جمال‌الدين علي بن محمد : ج ١ ص **٩٦**—
٩٨ ، ٩٩ ، ١٠١ ١٢٧ ، ١٣٤ ، ٢٣٠ ، ٢٧٦ ،
الدعشوش : راجع نجم‌الدين البادرائي
الدقوقي : تقي الدين ابو الثناء ج ١ ص ١٦٤ ، ١٧٨ ، ٢٣٧ ، ٣٤٢ ،
٣٥٢ ، ٣٥٩ ، **٣٦١ - ٣٦٣** ، ٣٦٤ ، ٣٦٧ ،
٣٧٥ ، ٣٨٠ ، ج ٢ ص ٧٩ ، ١٣٥ ، ٢٠٦ ،
الدماوندي (أحمد) ج ٢ ص ١٢٤ ،
الدمياطي (الحافظ ابو محمد عبدالمؤمن بن خلف) ج ١ ص **١٢٣** ،
١٥٠ ، ١٥١ ، ١٦٢ ، ١٦٤ ، ١٨٧ ، ٢١٣ ، ٢٧٥ ، ٢٨٢ ،
٣٣٩ ، **٣٤٠** ، ٣٤١ ، ٣٤٢ ، **٣٥١** ، ج ٢ ص ١٩ ،
٧٨ ،

الدميري ج ١ ص ٦٣ ، ج ٢ ص ١٤٦ ،
الدوريستي (من نسل الصحابي حذيفة بن اليمان) ج ٢ ص ١٢٥
الدولابي ج ١ ص ٣٤٧
الدولة الاسماعيلية ج ١ ص ٣٣
الدولة الجلايرية ج ١ ص ١١١
الدولة العباسية ج ١ ص ١٩ ، ١١١
الدولة الفاطمية ج ١ ص ١٩ ، ٣٣
الدويدار الصغير « مجاهدالدين ايبك » ج ١ ص **١٢٤** ، ١٦٥ ، ج ٢ ص ٧٦ ، ٢١٥ ، ٢١٦ ، ٢١٧ ،
الدويدار الكبير « علاء الدين الطبرس » ج ١ ص **١٥٨** ، ج ٢ ص ١٣٦ ، ٢١٥ ، ٢١٦
الدهلوي الهندي (من ذرية عثمان بن عفان) ج ٢ ص ١٢٦
الدهلي أبو الخير سعيد بن عبدالله ج ١ ص **١٣٧** ، ١٨٧ ، ج ٢ ص ٢٣ ، ٢٤ ، ١٣٣ ،
الدهلي الخوزستاني الحسني ج ٢ ص ١٢٣ ،
دي غويه ج ٢ ص ٦١
دينار بن عبدالله مولى الرشيد : ج ١ ص **٢٤٥**

ـ ذ ـ

ذاكر بن كامل ج ١ ص ١٥٠ ، ٣٣٤ ، ٣٤٢ ،
ذو الفقار الهاشمي القرشي ج ١ ص ١٦٨ ، ١٨٧ ، ١٩٨ ، **٢١٦-٢١٧** ، ٢٦٣ ، ٢٦٥ ، ٣٣٩ ، ج ٢ ص ١٠ ، **٣١** ، ١٢٤ ، ١٣٥ ، ٢٢٧
الذهبي « شمس الدين » ج ١ ص ٢٠ ، ٢٩ ، ٣٣ ، ٦٤ ، ٦٦ ، ٧٧ ، ٩٢ ، ١١٦ ، ١٢٦ ، ١٣٥ ، ١٣٦ ، ١٤٣ ، ١٤٥ ، ١٤٧ ، ١٥٢ ، ١٦٢ ، ١٦٦ ، ١٦٧ ، ١٦٩ ، ١٨٢ ، ١٨٦ ، ٢٠٣ ، ٢٠٦ ، ٢١٢ ، ٢١٣ ، ٢١٥ ، ٢١٩ ،

٢٢٠ ، ٢٢٣ ، ٢٢٤ ، ٢٣٠ ، ٢٣٩ ، ٢٤٠ ، ٢٦٠ ،
٢٨٢ ، ٣٠١ ، ٣٠٩ ، ٣١١ ، ٣١٣ ، ٣٢٧ ، ٣٢٨ ،
٣٣٣ ، ٣٣٤ ، ٣٣٥ ، ٣٣٦ ، ٣٣٨ ، ٣٣٩ ، ٣٤٣ ،
٣٤٦ ، ٣٤٨ ، ٣٥٢ ، ٣٥٦ ، ٣٥٧ ، ٣٦٠ ، ٣٦٢ ،
٣٦٧ ، ٣٦٩ ، ٣٧٧ ، ٣٧٨ ، ٣٩١ ، ٣٩٢ ،
ج ٢ ص ١٣ ، ١٤ ، ١٧ ، ٢١ ، ٢٢ ، ٢٣ ، ٢٤ ، ٦٠ ،
٧٥ ، ٧٧ ، ٧٨ ، ٩٤ ، ٩٦ ، ٩٨ ، ١٠٦ ، ١٤٧ ، ١٦٧ ،
٢٠٣ ، ٢٠٤ ، ٢٠٩ ،
الذهلي الشهراباني كمال‌الدين المفتي (راجع ابن وضاح)
الذهلي الشهراباني هبةالله الذهلي الشهراباني) ج ٢ ص ١٠
١٤ - ١٥ ، ٣٤ ، ١٣٤ ، ١٣٥ ، ٢٣١

- ر -

رابعة بنت أحمد بن المستعصم ج ١ ص ٣٩ ، ٤٧ ، ٨١ ، ٢٦٨ ، ج٢ ص ٨١ ،
الرازي ج ١ ص **١٩٦** ، ٢١٩ ، ج ٢ ص ١٢٣ ،
الراشد ج ١ ص ٣٦٧
راغب باشا ج٢ ص ٦٢
رافع السلامي ج ١ ص ٢٨٢ ،
الرافعي (مؤلف تاريخ قزوين) ج ٢ ص ١٠٥ ،
رجب (والد ابن رجب) ج ١ ص ٣٦٠
رجب باشا ج ٢ ص ٢٤٤
رجل (ابو طاهر الخضر) ج ١ ص ٣٥٩
الرزاز (ابو القاسم بن بيان) ج ١ ص ٢٠٤
الرستمي ج ١ ص ٣٥٩
الرسعني ج ١ ص ٢٤٤ ، **٢٧٥ - ٢٧٦** ج ٢ ص ٦٦ ، ٢١٠
الرسول (ص) ج ١ ص ١٥٨ ، ١٦٣ ، ١٨٨ ، ٢٢٨ ، ٢٥٢ ، ٢٧٤ ،

٢٧٥ ، ٢٨١ ، ٣١٩ ، ٣٢٧ ، ٣٣٣ ، ٣٥٧ ، ٣٦٣ ،
٣٦٤ ، ٣٦٩ ، ٣٧٨ ، ج ٢ ص ٢٤ ، ٦١ ، ١٢٥ ،
رشأ بن نظيف الدمشقي ج ١ ص ٢٩
الرشيد السلامي أو الرشيد بن ابي القاسم أو رشيدالدين محمد بن ابي
القاسم ج ١ ص ٨٦ ، ١٣٥ ، ١٣٦ ، ١٣٩ ، ١٦٤ ، ١٨١ ، ١٨٣ ، ١٩٠ ،
٢٥٤ ، ٢٧٥ ، ٢٧٨ ، ٢٨١ ، ٢٩٠ ، ٢٩٤ ، ٢٩٦ ،
٣٣٠ ، ٣٣١ ، **٣٤٦-٣٤٩** ، ٣٥٠ ، ٣٥٣ ، ٣٦٤ ،
٣٧٧ ، ٣٧٨ ، ٣٨١ ، ٣٨٤ ، ج ٢ ص ٨٦ ، ٩٥ ،
٩٩ ، ١٢٠ ،
رشيدالدين أبو حفص عمر (راجع عمر الفرغاني)
الرشيد (الخليفة العباسي) ج ١ ص ١١٩ ، ١٢٠ ، ٢٤٥ ، ٢٩٢ ،
رشيدالدين الطبيب الوزير ج ١ ص ١٩٧ ، ٢٢٤ ، ج ٢ ص ٨٣ ، ٨٩ ،
٩٨ ، ١٠٦ ، ١١١ ، ١٢٤ ،
الرشيد العطار ج ١ ص ١٥٨
الرشيدي ج ١ ص ١٣١
رشيق « تاجالدين خادم الناصر لدينالله العباسي » ج ٢ ص ١٩٩
رضوان افندي قاضي بغداد ج ١ ص ٤٣ ، ١٤٠ ،
رضيالدين بن سعد : ج ١ ص **٩٩**
رضيالدين الطوسي ج ٢ ص ٢٠١ ،
رضيالدين العلوي (راجع حسين بن قتادة)
رضيالدين المليانى ج ١ ص ٣٣١
ركن الدين الاربلي ج ١ ص ٣٩٤
ركنالدين اسماعيل بن بدرالدين لؤلؤ : ج ٢ ص **١٩٥**
ركنالدين ايسن ج ٢ ص ١٠٣ ، ١١٤ ،
ركنالدين توبة الموصلي ج ٢ ص ٩٥
ركنالدين الشيرازي ج ٢ ص ٢١٠

ركن الدين شافع الجيلي ج ٢ ص ١٢٧
ركن الدين العلوي ج ١ ص ١٠٠ ، ١٠١
ركن الدين القزويني ج ١ ص ٣٦٠
ركن الدين الكوفي ج ١ ص ٢٥٨
روح بن حاتم المهلبي ج ١ ص ٢٩٣
الرهاوي الحافظ ج ٢ ص ١٣٠ ،
ريموند Raymond ج ٢ ص ٣٩ ، ٢٤٢
الرياشي ج ١ ص ٣٥٨ ،

— ز —

زاكان (قبيلة عربية) ج ٢ ص ١٢٤ ،
الزاكاني ج ٢ ص ١٢٤ ،
زبيدة الجوينية ج ١ ص ٢٦٨
الزبير بن العوام ج ٢ ص ١٥٣
الزُّبدي (علي بن سليمان) ج ٢ ص ٢٠٤
الزجّاج ج ١ ص ٣٤٧
الزجاجي التبريزي ج ١ ص ٢٢٣
الزركشي البغدادي ج ١ ص ٢٤٩ ، ٣٧٦ ج ٢ ص ٢٢٥
الزركشي الكاشغري (راجع الكاشغري)
الزركلي ج ٢ ص ٣٤
الزرنجري الانصاري ج ٢ ص ١٢٥
الزرندي الانصاري ج ١ ص ٢٧٤ - ٢٧٥ ، ٣٦٠ ، ج ٢ ص ١٢٦ ،
الزريراني (تقي الدين) ج ١ ص ٦٥ ، ١٤٣ ، ١٧٧ - ١٨١ ، ١٨٢ ،
١٨٣ ، ١٨٥ ، ٢٢٩ ، ٢٣٧ ، ٢٣٨ ، ٢٤٢ ، ٢٤٣ ،
٢٤٤ ، ٢٤٦ ، ٢٤٧ ، ٢٩٧ ، ٣٥١ ، ٣٥٣ ، ج ٢
ص ٣٤ ، ١٣٤ ، ١٧٨ ، ٢٠٥ - ٢٠٦
زعيم الفقراء « أحمد بن محمد » ج ٢ ص ٢٣٥

زكريا العلثي ج ١ ص ٣٤٧ ، ٣٥٠ ،
زكي الدين الحكيم الطبيب ج ٢ ص ٢٣١
زكي الدين السمرقندي ج ٢ ص ٦٣ ،
زكي الدين (خال ابن الفوطي) ج ٢ ص ٨٩
زكي الدين بن عبدالعظيم (راجع المنذري)
زكي الدين عبدالله بن حبيب ج ١ ص ٢٦٦ ج ٢ ص ٨٠ ،
زلف انداز ج ١ ص ٣٤
الزمخشري ج ١ ص ١٣٦ ، ٢٥٦ ، ٣٤٤ ، ج ٢ ص ٦٠ ، ٦٦ ،
زمرد خاتون ج ١ ص ٥١ ، **٨١** ، ١١٠ ، ١٤٩ ، ج ٢ ص ٣٧
الزنجاني (محمود) ج ١ ص ٧٦ ، ٧٧ ، ٩٣ ، ١٢٤ ، **٢١٢ - ٢١٤**
ج ٢ ص ٧١ ، ١٣٥ ، ١٣٦ ، ١٣٧ ، ١٣٨ ، ١٥٥ ،
زيد بن علي الحسني الزواوي : (راجع ابن معطي الزواوي)
زيد بن يحيي بن هبة الله ج ١ ص ٣٤٤ ، ٣٤٥ ،
زين الدين بن ابي العباس محمد بن احمد بن عمر الازجي (راجع أبو الحسن القطيعي)
زين الدين البدوي (راجع البلالي الاموي)
زين الدين ابن الصيقل الجزري ج ٢ ص ١٦ ، ٢٨ ، ٢٢٤ ،
زين الدين الحلي ج ٢ ص ٢٣١
زين الدين الخالدي ج ١ ص **٩٨ - ٩٩**
زين الدين الرومي ج ٢ ص ٢٣٣
زين الدين الصَّرْصَري ج ١ ص **٢٨٥** ج ٢ ص ٢٢٨
زين الدين العابر الآمدي ج ١ ص ١١٦ ، ١٤٣ ، **١٧٥ - ١٧٧** ج ٢
ص ١٢٧ ، ١٨٦ ،
زين الدين العراقي ج ١ ص ٢٤٨ ،
زين الدين الكسائي ج ٢ ص ٢٢٧
زين الدين يوسف بن عُدَي ج ١ ص ١١٤

زين المشايخ ج ١ ص ٣٦٦
زينب الشعرية ج ١ ص ٣٣٥ ج ٢ ص ٢٠١ ،
زينب بنت سليمان العباسية ج ١ ص ٢٠٤
زينب بنت عبدالعزيز بن المستنصر : ج ٢ ص ٨٠
زينب بنت الكمال المقدسية ج ١ ص ١٥١ ، ٢٣٣ ، ٣٤٠ ،
زينب بنت مكي ج ١ ص ١٨٧ ،

- س -

ساطع الحصري ج ٢ ص ٢٤٦
سبط ابن الجوزي « شمس الدين ابو المظفر » ج ١ ص ٦١ ، ١٠٦ ، ج ٢ ص ١٤٨
سبط ابن فضلان ج ٢ ص ١٥٨
السبكي ج ١ ص ٦٢ ، ٦٤ ، ٦٧ ، ١٤٥ ، ٢١٠ ، ٢١٣ ، ٢٢٠ ، ٢٢٣ ، ٣٤٨ ، ٣٥١ ، ج ٢ ص ٢٠٩ ،
ست الأدب ج ١ ص ١٦٩
ست الاهل بنت علوان ج ١ ص ١٨٧
ست العرب بنت المستنصر (راجع باب عنبر)
ست الملوك فاطمة ج ١ ص ٨٩ ، ١٣٧ ، ٣١٣ ، ٣٢٨
ست الوزراء ج ١ ص ١٣٩ ،
الستوري (راجع علم الدين الدوادار)
السخاوي ج ١ ص ٦١ ، ٦٧ ، ١٩١ ، ١٩٢ ، ج ٢ ص ٢١٠ ،
سراج الدين الازجي الحنبلي أبو حفص ج ١ ص ٤٨ ، ١٨٩ ، ٢٤٠ - ٢٤٢ ج ٢ ص ١٣٨
سراج الدين البلقيني ج ١ ص ٢٤٨
سراج الدين الشارمساحي ج ١ ص ٣٣ ، ٥٣ ، ١١٦ ، ١٩٣ ، ١٩٤ ،

١٩٤ - ١٩٦ ، ١٩٧ ، ٢٥٥ ج ٢ ص ١٣٥ ،
١٣٧ ، ١٦٢ ،
سراج الدين الدجيلي ج ١ ص ١٨٠
سراج الدين عمر الجزري ج ٢ ص ٢٢٥
سراج الدين عمر بن علي القزويني ج ١ ص ١٣٧ ، ١٧١ ، ٢٢٨ ،
٣٤٨ ، ٣٤٩ ، ٣٥١ ، ٣٥٣ ، ٣٥٥ ، ٣٦٠ ،
سراج الدين الهنايسي ج ١ ص ٢٥١ ، ٣٠٦ ،
السرخسي (راجع عمر السرخسي)
سعادة الرومي أبو الحسن ج ٢ ص ١١ ، ٢٥
سعد بن ابي وقاص ج ٢ ص ١٥
سعد بن أحمد التبياني ج ٢ ص ١٩ ،
سعدالدين حسن ابن الحاجب علي ج ١ ص ١٥٣ ، ١٥٤ ،
سعدالدين الزنجاني ج ١ ص ٣٤٩
سعد الحصيني ج ١ ص ٢٤٧ ،
سعد بن علي الحظيري ج ٢ ص ٧٣ ،
سعد بن ياسين ج ١ ص ٣٤٤ ،
سعدي الشيرازي ج ٢ ص ٩٠ ، ١٨٤ - ١٨٥
سعيد بن جبير ج ١ ص ٢١٣
سعيد بن عبدالله (ابو الخير) (راجع الدهلي)
سعيد بن عثمان بن عفان ج ٢ ص ٢٩٥
سفيان الثوري ج ١ ص ٣٢٢
سلجوقي خاتون ج ١ ص ٢١٥ ، ج ٢ ص ١٩٥ ،
السلحدار : ج ١ ص ١١٠ ج ٢ ص ٢٤٢
السلطان حسن ج ١ ص ٤٠ ، ١١٣ ، ١١٤ ،
سلمان بن حامد الشحام ج ١ ص ٣٢٥
سليمان بن حمزة القاضي ج ١ ص ١٥٨ ، ٣٤٠ ،

سليمان بن حمزة بن قدامة الصالحي ج ١ ص ٣٢٨ ، ٣٣٢ ، ٣٧٢
سليمان شاه بن برجم ج ٢ ص ١٨٢
سليمان بن عبدالرحمن النهرماري (راجع نجم‌الدين الشيباني)
سليمان بن عبدالملك ج ١ ص ٢٩٣ ،
سليمان القانوني ج ٢ ص ٢٤١ ،
سليمان باشا الكبير ج ١ ص ٩ ، ٨١ ، ٢٢١ ، ج ٢ ص ٢٤٢ ، ٢٤٤
سليمان بن محمد ابن الموصلي ج ١ ص ٣٤٤
سليمان بن نظام الملك ج ١ ص ١٥٩
سمر (أم اولاد المستعصم) ج ٢ ص ٧٦
السمعاني (راجع تاج‌الاسلام ابو سعد)
سنجر البغدادي الطبيب ج ١ ص ٨٦ - ٨٧ ، ١٨٧ ، ٢٦٦ ، ٢٨٧ ، ٣٩٣-٣٩٤ ، ٣٩٦ ، ٤١٢ ، ج ٢ ص ٩٢ ، ١١٠ ، ١١٥ ، ١١٨ ، ١٣٤ ، ٢١١ ،
السنخواني الشيباني ج ٢ ص ١٢٥
سنقر بن عبدالله الزيني ج ١ ص ٣٢٨ ، ٣٣١ ،
سنقرجة الظاهري ج ١ ص ١١٠ ج ٢ ص ١٦١
السورائي العلوي ج ٢ ص ١٢٣
سوسيان بن شملة ج ٢ ص ٨٠
سوڤاجيه Sauvaget ج ١ ص ٣٠ ، ٣٤
سهيل البوشنجي ج ٢ ص ١٣٠ ،
السيف الآمدي : راجع الآمدي
سيف‌الدين بن جندر : ج ١ ص ٣٥
سيف‌الدين الطرّازي ج ١ ص ٢٨٧ ، ج ٢ ص ٢٢٥
السيف بن المجد : ج ١ ص ٣٦٧
سيف‌الدين النهرواني ج ١ ص ٢٣٣

السيوطي ج ١ ص ٥٩ ، ١٢١ ، ٢١٦ ، ٢٢٧ ، ٢٤٩ ج ٢ ص ١٤ ، ١٩ ، ٢١ ، ٥٩ ،

- ش -

الشارمساحي (عبدالله بن عبدالرحمن) راجع سراج‌الدين الشارمساحي
شافع بن عمر الجبلي ج ١ ص ٥٤ ، ١٠٦ ، **٢٣٨ - ٢٣٩** ج ٢ ص ١٢٧ ،
الشافعي (الامام) ج ١ ص ٢٨ ، ٣٣ ، ٥١ ، ٢٠٥ ، ٢٠٦ ، ٢١٠ ، ٣٣٨ ج ٢ ص ٢٠٥ ،
شاه لبنى : راجع ام رابعة
الشبذي (راجع محيي‌الدين المخزومي)
الشيبي (محمد رضا) ج ٢ ص ٦١ ، ١٠٩ ،
شرف‌الدين بن ابي القاسم العلوي المدائني ج ٢ ص ٢٢٥
شرف‌الدين البزاز : ج ٢ ص ٢٢٨
شرف‌الدين بن بزبه الخطيب ج ٢ ص ٢٢٧
الشرف البغدادي (عبدالله بن محمد بن حيدر) ج ١ ص ٣٥٤
شرف‌الدين بن بكار السنجاري ج ٢ ص ٢٢٤
شرف‌الدين الجيلي ج ١ ص ٥٣ ، ١٤٣ ، **١٧٣-١٧٤** ، ٢٦٠ ،
شرف‌الدين الجويني « هارون » ج ١ ص ٣٩ ، ٢٦٨ ، ٣٩٣ ، ج ٢ ص ٨١ ، ٨٢ ،
شرف‌الدين ابن الجوزي ج ١ ص ١٤٦ ، ١٤٩ ، ١٦١ ، ٢٤٥
شرف‌الدين الحاكم ج ٢ ص ٢٢٤
شرف‌الدين الحلي عباس : ج ٢ ص ٢٣٤
شرف‌الدين الزريراني ج ١ ص ١٨٠
شرف‌الدين سبط محمد بن ابي الدلف ج ٢ ص ٢٢٥
الشرف بن سلوم ج ١ ص ٢٤٧ ،

شرف‌الدين بن الطيب الجزري ج ٢ ص ٢٢٥
شرف‌الدين بن عبدالله بن مسعود الحلي ج ٢ ص ٢٣٢
شرف‌الدين بن عبدالمطلب ج ١ ص ٣٥٩
شرف‌الدين بن عسكر : ج ١ ص ١٩٣ ، ١٩٩ ، **١٩٩ - ٢٠١** ج ٢ ص ١٣٦ ،
شرف‌الدين قاضي القضاة ج ١ ص ٢٤٧
شرف‌الدين القبيصي ج ١ ص **٢٥٧** ج ٢ ص ٢٣٠
شرف‌الدين محمد بن مجدالدين علي بن محمد : ج ٢ ص ٢٢٣ ،
شرف‌الدين المرسي ج ٢ ص **٢٠٩**
شرف‌الدين النابلسي ج ١ ص ٣٢٨
شرف‌الدين النصيبي ج ١ ص ١٩٦ ، ج ٢ ص ٢٣٠
شرف‌الدين ابن النيار : ج ١ ص ٨٤
الشرف بن يشبكا : ج ١ ص ٢٤٨
الشريشي ج ١ ص ٣٣١ ، ٣٤٠ ، ج ٢ ص ١٠٢ ،
الشريف الزيدي ج ٢ ص ٧٠
الشريف عزالدين الحسني ج ١ ص ١٢٣ ، ٢٥١ ، ٢٥٢
الشريف ابو هاشم الافتخار : ج ١ ص ٣٣٢
الشريف أبو العباس الحسيني ج ١ ص ٣٣٢
الشطنوفي « علي بن يوسف » ج ١ ص ٣٢٩
شعبة بن الحجاج ج ١ ص ٣٢٢ ،
شمس الائمة الكردري ج ١ ص ١٢٨
شمس‌الدين الازجي ج ١ ص ١٨٩
الشمس بن بكتاش ج ١ ص ٣٧٣ ،
شمس‌الدين أبو المظفر (راجع سبط ابن الجوزي)
شمس‌الدين الاصفهاني ج ١ ص ٥٤ ، ١٣١ ، ١٣٢ ، ١٧٤ ، ١٧٥ ، ٢٣٠ ، **٢٦٠** ،
شمس‌الدين الجويني ج ١ ص ٢٦٦ ، ٢٧٤ ، ٣٢٣ ، ٣٩٣ ، ج ٢ ص ٨٢ ،

شمس الدين الحَجْري ج ١ ص ٢٢٥ - ٢٢٦
شمس الدين الحيالي ج ١ ص ٢٨٣ ، ٣٦٢ ،
شمس الدين الخراساني ج ١ ص ٩٥
شمس الدين الخرومشاهي ج ٢ ص ١٩٣
شمس الدين بن الخضر الجزري ج ٢ ص ٢٢٩
شمس الدين بن خُليد : ج ٢ ص ١٦٠
شمس الدين الخويي ج ٢ ص ٢٢٨
شمس الدين بن رمضان ج ٢ ص ١٧٨
شمس الدين السكورچي ج ١ ص ٩٨
شمس الدين الشيباني ج ١ ص ، ١٤٣ ، ١٩١ - ١٩٢ ، ٢٤٠ ، ٢٤٣ ،
شمس الدين الحراني : راجع ابن كليب
شمس الدين ابن الخباز : ج ١ ص ٢٥٦
شمس الدين الخوارزمي ج ١ ص ٣٠٧ ،
شمس الدين السنجاري ج ٢ ص ٢٢٧
شمس الدين الهروي ج ١ ص ٢٦٨
شمس الدين ابن الصباغ المبارك ابن المبارك بن عمر الاواني ج ١ ص ٣٩١ - ٣٩٢ ، ج ٢ ص ١٣٤ ،
شمس الدين الطراح ج ٢ ص ٢٣٤
شمس الدين عبدالعزيز بن عبدالرزاق بن الشيخ عبدالقادر : ج ١ ص ١٩١ ج ٢ ص ١٣٠
شمس الدين العثماني ج ١ ص ٢٢٠
شمس الدين علي بن محمد : ج ١ ص ٨٢
شمس الدين الفرضي : راجع ابو العلاء شمس الدين الفرضي
شمس الدين قدامة المقدسي ج ٢ ص ١٧٣
شمس الدين الكاغدي ج ٢ ص ٢٣٠
شمس الدين الكرجي ج ٢ ص ٢٢٥

شمس الدين الكرماني ج ١ ص ٢٤٨ ، ٣٧٣ ،
شمس الدين الكوفي القرشي العثماني ج ٢ ص ٢٢٦
شمس الدين الكوفي الهاشمي الواعظ ج ١ ص ٤٥ ، ١٢٦ ، ١٣٣ ، ٢٧٩ ،
٣٦٤ ، ج ٢ ص ٢٢ ، ١٣٥ ، ٢٠٠ ، ٢٠١ ،
شمس الدين الكيلاني ج ٢ ص ١٣٠
شمس الدين المالكي ج ١ ص ٢٠١
شمس الدين محمد بن أحمد ابن السقا : ج ١ ص ٢٤٧ ، ٢٩٧ ، ٣٧٣ ،
شمس الدين محمد بن رمضان السهروردي ج ١ ص ١٨٧ ، ١٨٩ ج ٢
ص ٢٢٥
شمس الدين محمد بن ابي بكر الحلبي ج ٢ ص ٢٢٤
شمس الدين محمد بن سعيد : ج ٢ ص ٩٥
شمس الدين محمود بن ابي بكر البخاري ج ١ ص ١٣٦
شمس الدين المخزومي ج ٢ ص ٧٩ ،
شمس الدين بن مكين ج ١ ص ٣٧٤
شمس الدين المنبجي (راجع محمود بن خليفة)
شمس الدين الهمداني ج ١ ص ٣٦٩ ،
شمس الضحى شاه بُلْبُنَى : راجع أم رابعة
الشوذباني ج ١ ص ٣٣٥
الشونيزي ج ١ ص ٢٥١ ، ٢٦٤ ، ٢٨٩
الشهاب « الوزير » ج ١ ص ١٠٦
شهاب الدين أحمد بن ابي محمد « راجع الابرقوهي »
شهاب الدين عمر بن الزكي الارموي ج ٢ ص ٢٢٤
شهاب الدين أحمد بن يوسف الحلبي « راجع ابن الانصاري الحلبي »
شهاب الدين بن حبش بن اميرك السهروردي ج ٢ ص ٦٥ ، ١٨٧
شهاب الدين سليمان شاه ج ٢ ص ١٦١
شهاب الدين السُهروردي « راجع عمر السُهروردي »

شهاب الدين الشيرجي ج ١ ص ١٩٢ ، ٢٣٩ - ٢٤٠ ، ٢٤٣ ، ٣٥٣
شهاب الدين بن عسكر : ج ١ ص ١٧٩ ، ١٩٣ ، ١٩٨ ، ١٩٩
شهاب الدين علي بن عبدالله ج ١ ص ٩٤
شهاب الدين المشهدي ج ٢ ص ٢٢٤
شهدة الكاتبة بنت الابري « فخر النساء » ج ١ ص ٥١ ، ١٠٠ ، ٢٣٢ ، ٣٤٧ ، ٣٥٢ ، ج ٢ ص ٧٠ ، ١٣٧ ،
الشهرزوري الشيباني ج ٢ ص ١٢٤
الشيباني ج ١ ص ١٣٧
شيرين « أم المستنصر » ج ٢ ص ١٤٦

- ص -

الصابئة : ج ١ ص ٢٠٩
الصاحب علاءالدين (راجع علاءالدين الجويني)
الصاحب بن شداد : ج ٢ ص ١٣٠
الصاحب بن عبّاد : ج ١ ص ٩٢
صالح بن أحمد الكسار : ج ١ ص ٣٧٧
صالح بن أحمد الدقوقي ج ١ ص ٣٧٨
صالح بن عبدالله (راجع ابن الصباغ الاسدي)
صالح بن منصور : ج ٢ ص ٤٥
صائن الدين ابن الغزال ج ٢ ص ١٠٥
صبا « المغنية البغدادية في زمن المستعصم » ج ١ ص ٩٤ ، ٢٦٨ ، ٢٧٣ ،
صبحي الصالح « الدكتور » ج ٢ ص ٦١
صدرالدين الجويني ج ٢ ص ٩٦ ، ٢٠٥
صدرالدين الخالدي ج ١ ص ٩٨ ج ٢ ص ١٨٧ ، ١٩٠
صدرالدين الطوسي ج ١ ص ٩٥ ، ج ٢ ص ٩٠ ،
صدرالدين محمد بن شيخ الاسلام ج ١ ص ٢٢٤ ،
الصدر الشعبي ج ١ ص ٣٦٠ ،

الصديقي (ابن ابي السرور) ج ١ ص ٣٧ ، ٤٢ ، ٦١ ، ١١٠ ، ١١٢ ،
ج ٢ ص ٦٠ ، ١٤٦ ، ١٤٧ ،
الصَرْصَري : ابو زكريا جمال الدين : راجع يحيى الصرصري
الصريفيني ج ٢ ص ١٣٠
الصفدي (خليل بن ايبك) ج ١ ص ٢٩ ، ٥٨ ، ٦١ ، ٦٢ ، ٦٧ ، ٧١ ،
٧٥ ، ٧٧ ، ٧٩ ، ٩١ ، ٩٥ ، ١٠٧ ، ١١٦ ، ١٢١ ،
١٣٤ ، ١٣٥ ، ١٣٧ ، ١٣٨ ، ١٤٣ ، ١٤٤ ، ١٦٦ ،
١٦٧ ، ١٦٩ ، ١٧٢ ، ١٧٥ ، ١٧٩ ، ١٩٨ ، ١٩٩ ،
٢١٠ ، ٢١٨ ، ٢١٩ ، ٢٢٠ ، ٢٢٥ ، ٢٦٥ ، ٢٦٧ ،
٢٨٠ ، ٣٠٢ ، ٣٠٤ ، ٣١٤ ، ٣١٩ ، ٣٢٨ ، ٣٢٩ ،
٣٣٦ ، ٣٤٥ ، ٣٥١ ، ٣٥٢ ، ٣٥٦ ، ٣٦٣ ، ٣٦٥ ،
٣٨٨ ، ج ٢ ص ٢٠ ، ٢٢ ، ٢٤ ، ٤٣ ، ٦٨ ، ٧٣ ،
٧٦ ، ٧٧ ، ٧٨ ، ٨١ ، ٨٤ ، ١٠٥ ، ١٠٩ ، ١٣١ ، ١٤٧ ،
١٤٨ ، ١٨٤ ،
الصغاني العمري رضي الدين ج ١ ص ٨٥ ، ٢٢٦ ، ٢٨٦ ، ٣٦٤ ، ج ٢
ص ٦٤ ، ٩٩ ، ١٠٣ ، ١١٥ ، ١٢٤ ، ١٦٢ ، ١٧٤ ،
صلاح الدين ابن الاعمى ج ١ ص ٣٧٤
صلاح الدين الايوبي ج ١ ص ٣٢ ، ٣٣ ، ٣٩
صلاح الدين يوسف بن الاسعد : ج ١ ص ٤٠
الصفويون ج ٢ ص ١٣٩
الصفي أبو بكر السلامي : ج ١ ص ١٦٣
صفي الدين الارموي ج ١ ص ٥٨ ، **٢٦٥ - ٢٧٤** ج ٢ ص ٨٠ ،
١٣٥ ،
صفي الدين البابصري ج ١ ص ٣٢٢ ، **٣٨٠ - ٣٨١** ، ٣٨٤ ،
صفي الدين البزاز : ج ٢ ص ٢٢٨
صفي الدين الحلي ج ١ ص ٥٤ ، ١٣٤٨

صفي الدين عبدالمؤمن بن شمائل ج ١ ص ٨١ ، ١٤٣ ، ١٦٢ ، ١٦٤ ، ١٦٥ ، ١٦٨ ، ١٧٢ ، **١٨٣ - ١٨٩** ، ٢٤٦ ، ٢٥٨ ، ٢٦٥ ، ٣٥٧ ، ٣٦٨ ، ٣٧٧ ، ٣٧٨ ، ج ٢ ص ٢٢ ، ١٣٤ ، ١٣٥ ، ١٣٧ ، ١٧٥ ،

صفي الدين بن يشكر : ج ١ ص ٢٧٨

صفي الدين بن فاخر الارموي ج ١ ص ٨١ ، ٨٣ ، **٩٤** ،

صفي الدين بن طباطبا : ج ٢ ص ٩٨

صفي الدين بن الطقطقى (راجع ابن الطقطقى)

الصِّمَّة « دريد بن الصمة » ج ٢ ص ١٧

صندل بن عبدالله المقتفوي ج ٢ ص ٢٠٣

- ض -

الضياء المقدسي ج ١ ص ٣٣٦ ، ج ٢ ص ٧٢

ضياءالدين أحمد بن عبدالعزيز بن دلف ج ٢ ص ٧٠ ، **٧٣** ، ١٣٦ ، ١٦٧ ،

ضياءالدين أحمد بن مسعود التركستاني ج ١ ص ١١٥ ، ٣٢٣ ،

ضياءالدين الاسترابادي ج ٢ ص ٩٣

ضياءالدين الجاجرمي ج ١ ص ١٣٣

- ط -

الطائي ج ١ ص ٢٣٥

طاش كبري زاده ج ١ ص ٦٢ ، ١٢٨ ، ١٣٠

الطانشمندية ج ١ ص ٢٣٩

طه بن ابراهيم البخاري البغدادي ج ٢ ص ٦١ ،

طه القلعه لي ج ١ ص ٩
الطبرستاني العلوي ج ٢ ص ١٢٣
الطحان (راجع ابن مقبل الواسطي)
طراد الزينبي ج ١ ص ٣٥٢
طلحة السنجاري ج ٢ ص ٢٣٣
طلحة بن عبيدالله « الصحابي » ج ٢ ص ١٥٣
طلس ج ١ ص ٣١ ، ٣٢ ، ٣٤ ، ٤٠
طوطح « خليل » ج ١ ص ٢٩ ، ٣٣
الطنبغا « نائب الشام » ج ٢ ص ٢٣
الطوفي ج ١ ص ٢٣٧ ،
طوقان (قدري) ج ٢ ص ١٣١
الطهطاوي ج ١ ص ٢٨١

ـ ظ ـ

الظاهر (الخليفة العباسي) ج ١ ص ٧٧ ، ٨٠ ، ١٥٢ ، ١٥٣ ، ٢٠٤ ، ٢٠٥ ، ٢٥٦ ، ج ٢ ص ٧١ ، ١٤٥ ، ١٤٧ ، ١٥٠ ، ١٩٩ ،
ظهيرالدين البخاري محمد بن عمر بن محمد • أو ظهيرالدين النوجاباذي محمد بن عمر بن محمد : ج ١ ص ٩٧ ، ١١٧ ، **١٢٧ - ١٢٩** ، ١٣٠ ، ١٣١ ، ١٣٣ ، ١٣٦ ، ٢٨٩ ، ج ٢ ص ٦٣ ،
ظهيرالدين الحسن بن عبدالله ج ٢ ص ١٥٥ ، ١٥٦ ، ١٥٨
ظهيرالدين محمد بن احمد بن عمر البخاري صاحب الفتاوى الظهيرية ج ١ ص **١٣٣** ،
ظهيرالدين محمد بن عبدالقادر : ج ١ ص ٢١٦
الظهيري ج ٢ ص ٨٥ ،

- ع -

عاصم (أحد علماء القراآت) ج ١ ص ٢٤٠
عالي بن زخرية الاربلي ج ١ ص ١٢٥
عبد بن حميد ج ١ ص ٣٥٢ ،
عبدالجبار الجويني ج ٢ ص ١١٤
عبدالجبار بن عكبر (راجع ابن عكبر العكبري)
عبدالحق بن عبدالخالق بن يوسف ج ١ ص ٣٥٨
عبدالحق اليوسفي ج ١ ص ٢٣٣
عبدالحميد « السلطان » ج ١ ص ٢٢٢ ،
عبدالحميد بن عبدالرشيد بن بنيمان ج ١ ص ٣٠٥ ،
عبدالحميد الكاتب ج ١ ص ٢١٣
عبدالخالق بن عبدالوهاب ج ١ ص ٣٤٢
عبدالرحمن بن الاحنف ج ١ ص ٣٥٩
عبدالرحمن التكريتي « يحيي بن القاسم التغلبي » ج ١ ص **٧٥ - ٧٨** ، ٨٩ ، ٢١١ ، ج ٢ ص ١٠٥ ،
عبدالرحمن بن جامع ابن البناء ج ١ ص ٢٣٣ ،
عبدالرحمن ابن الجوزي المحتسب (راجع جمال الدين ابن الجوزي)
عبدالرحمن بن حارث بن محاسن الحربي ج ١ ص ٣٦٠ ،
عبدالرحمن الشعري ج ١ ص ٣٣٥
عبدالرحمن بن عبداللطيف البزاز (راجع ابن الفُوَيْرِه)
عبدالرحمن بن عبدالمحسن الواسطي ج ١ ص ٣٤٨ ، ٣٤٩ ، ٣٥١ ،
عبدالرحمن بن عسكر (راجع ابن عسكر)
عبدالرحمن بن علي ابن الجوزي (الصفار) ج ١ ص **١٤٤ - ١٤٨** ، ١٥٠ ، ٣٢٥ ، ٣٤٢ ، ٣٦١ ، ج ٢ ص ٢٠٣ ،

عبدالرحمن بن عمر البصري (راجع نورالدين العبدلياني)
عبدالرحمن ابن اللمغاني ج ١ ص ٧٦ ، ٩٣ ، ١١٧ ، ١٢١ ، **١٢٣** - **١٢٥** ، ١٢٦ ، ٢١١ ، ٢١٤ ، ٢٥٠ ، ٢٥٦ ، ٢٨٥ ، ٢٨٦ ، ج ٢ ص ١٣٦ ، ١٣٧ ، ١٥٥ ،
عبدالرحمن بن محمد بن الاحنف ج ١ ص ٣٥٩
عبدالرحمن بن محمد بن عمر البصري ج ١ ص ١٩٣ ، **١٩٤**
عبدالرحمن بن مقبل (راجع ابن مقبل الواسطي)
عبدالرحمن بن المستعصم ج ٢ ص ٧٦ ، ٩٤ ،
عبدالرحمن بن مكي بن موفي ج ١ ص ٣٤٢
عبدالرحمن بن نصرالله البغدادي ج ١ ص ٣٧٣
عبدالرحمن الوراق ج ١ ص ٣٥٤
عبدالرحمن بن يحيي بن بدران البصري (راجع ابن الكواز)
عبدالرحيم بن ابي موسى ج ١ ص ٣٥٩ ،
عبدالرحيم الحدادي ج ٢ ص **١٢٠** ،
عبدالرحيم ابن الزجاج البغدادي ج ٢ ص ٩٦
عبدالرحيم السمعاني ج ٢ ص ١٣٠
عبدالرزاق لطفي ج ٢ ص ٢٤٥
عبدالسلام اللمغاني ج ١ ص **١٢٣** ، ١٢٤
عبدالسلام بن محمد البصري المدني (راجع ابن المزروع المضري)
عبدشمس بن عبد مناف بن قصي ج ٢ ص ١٢٣
عبدالصمد بن ابي الجيش ج ١ ص ١٤٤ ، ١٥١ ، ١٦٧ ، ١٧٥ ، ١٨٦ ، ٢٥٤ ، ٢٧٥ ، ٣٦١ ، ٣٦٥ ، ٣٦٧ ، ٣٦٨ ، ٣٧٦ ، ٣٧٧ ، ٣٧٩ ، ج ٢ ص ٧٢ ، ١٤٥ ، **٢٠٣ - ٢٠٥** ،
عبدالصمد بن خليل : راجع الخضري

عبدالعزيز بن ابراهيم الخالدي ج ٢ ص ٩٤ ،
عبدالعزيز البغدادي ج ١ ص ٢١٧
عبدالعزيز بن الحسن القرشي الدمشقي (راجع عزالدين القرشي)
عبدالعزيز بـن دلف ج ١ ص ٣٤٧ ، ج ٢ ص ٦٩ - ٧٣ ، ١٣٦ ، ١٣٧ ، ١٤٨ ، ١٦٧ ، ١٨١ ، ٢٠٤ ،
عبدالعزيز « السلطان عبدالعزيز العثماني » ج ١ ص ٤٧٥ ، ٤٧٧
عبدالعزيز القحيطي ج ١ ص ١٦٤ ، ١٦٥ ، ٣٧٨ ،
عبدالعزيز المؤذن ج ١ ص ١٨٧ ،
عبدالعزيز بن الناقد : ج ٢ ص ٢٠٤
عبدالعزيز بن منينا : ج ١ ص ١٥٨ ، ٣٣٢ ،
عبدالغني الهمداني العطار : ج ١ ص ٣٤٠
عبدالقادر الجيلي ج ١ ص ٥١ ، ٧٧ ، ١٨٦ ، ٢٣٩ ، ٢٨٣ ، ٢٩٦ ،
عبدالقادر الرهاوي ج ١ ص ٣٣٢
عبدالقاهر ابن الفوطي (خال والد ابن الفوطي المؤرخ) ج ٢ ص ٨٥ ، ٢٢٦ ،
عبدالقادر القرشي (راجع محيي الدين القرشي)
عبدالـكريم أبو أمية ج ١ ص ٢١٣
عبدالكريم بن تاج الدين ابن السباك ج ١ ص ١٣٥ ، ٣٥٣
عبدالكريم بن طاووس (راجع غياث الدين بن عبدالكريم)
عبدالـكريم المراغي ج ٢ ص ١٠٣
عبداللطيف البغدادي ج ١ ص ٢٨ ، ٢٠٤ ، ج ٢ ص ١٤٨ ،
عبداللطيف ابن القبيطي (راجع ابن القبيطي)
عبداللطيف الهمداني ج ٢ ص ١٢٤ ،
عبدالله بن أحمد ابي المجد : ج ١ ص ٣٥٤ ، ٣٦٠ ،
عبدالله بن بديل بن ورقاء ج ١ ص ٢٥٩

عبدالله بن بلدجي : راجع ابن بلدجي
عبدالله بن ثامر : ج ١ ص ٧٨ ، ٨٩
عبدالله بن جعفر بن علي (راجع ابن الصباغ الاسدي)
عبدالله بن سليمان بن خمرتاش ج ١ ص ٩٠
عبدالله بن الظاهر (أخو المستنصر) ج ٢ ص ٧٣
عبدالله بن عباس بن عبدالمطلب ج ١ ص ٣٦٠
عبدالله بن عباس الرشيدي ج ١ ص ٨٢
عبدالله بن عمر الفاروثي (راجع الفاروثي)
عبدالله بن عثمان (راجع كمال الدين البخاري)
عبدالله بن عبد المؤمن الواسطي (راجع ابن هبة الله الواسطي)
عبدالله بن علي النعال ج ١ ص ٣٥٥ ، ٣٥٨ ،
عبدالله بن عمر بن الخطاب ج ١ ص ٣٦٠
عبدالله بن فخرالدين الكوفي (والد ابن الفصيح)
عبدالله بن محمد الحريمي (راجع ابن جزيرة الحريمي)
عبدالله بن محمد العاقولي (راجع جمال الدين العاقولي)
عبدالله بن مسعود (الصحابي) ج ١ ص ٣٦٠
عبدالله بن مسعود المعاذي الاصفهاني ج ٢ ص ٨٢
عبدالله بن المختار العلوي ج ٢ ص ١٦٢
عبدالله بن الناقد : ج ٢ ص ١٥٦
عبدالله بن ورخز : ج ١ ص ٣٦١ ، ٣٦٤ ، ٣٧٩ ،
عبدالله بن يوسف (الامير) ج ١ ص ٢٥٨ ، ج ٢ ص ١١٦
عبدالمجيد القصاب (الدكتور) ج ٢ ص ٢٤٥
عبدالمحسن الطوسي ج ٢ ص ١٣٠ ،
عبدالمطلب بن شمس الدين النقيب المختار : ج ٢ ص ٩٦ ،
عبدالمطلب بن محمد : ج ١ ص ٣٦٥ ،
عبدالمطلب بن عبدالكافي (راجع الزجاجي التبريزي)

عبدالمطلب بن قيبا أبو منصور بن ابي البركات ج ١ ص ٣٥٥ ، ٣٥٧ ،
عبدالملك بن المبارك ج ١ ص ٣٤٤
عبدالمنعم بن ابي الجيش (راجع علي بن عبدالصمد بن ابي الجيش)
عبدالمولى الواسطي ج ١ ص ٣٠٥ ، ٣١٢ ، **٣١٥** ،
عبدالوهاب بن الياس ج ٢ ص ١٢٠
عبدالوهاب بن مندة (ابو عمرو) ج ١ ص ٣٥٩ ،
عبدالوهاب بن وهبان الدمشقي ج ٢ ص ٢٣
عبيد الاسعردي ج ١ ص ١٥٨ ،
عبيدالله الاصفهاني (راجع عزالدين الاصفهاني)
عبيدالله بن عمر العلوي ج ١ ص ٣٩ ، ٨١ ج ٢ ص ٢٣١
عبيد الله بن محمد بن بطة (راجع ابن بطة)
عبيدالله بن يونس ج ٢ ص ١٥٧ ،
العتبي النيسابوري (من نسل الصحابي عتبة بن غزوان ج ٢ ص ١٢٥ ،
عتيق ابن الدامغاني ج ١ ص **٣٠٧** ،
عثمان الدارمي ج ١ ص ٣٥٩
عثمان بن عفان (ر) ج ١ ص ٢٥٩
عثمان القصري ج ٢ ص ١٤٥
عثمان بن نجيب الخوافي ج ٢ ص ٩٩ ،
العثمانيون ج ٢ ص ١٣٩
عجيبة بنت ابي بكر الباقداري ج ١ ص ٣٥٥ ، ٣٥٨
العرّاد « عبدالله بن سليمان » ج ١ ص ٣٨٠
العز الاربلي ج ١ ص ٢٦٥ ، ٢٦٧ ، ٢٧٠ ، ٢٧٤ ،
عزالدين أبو الخير ابن الطبال ج ١ ص ٣٥١
عزالدين الاصفهاني ج ١ ص **٢٩١**
عزالدين الانصاري الخزرجي ج ١ ص ٣٤٩
عزالدين البندنيجي ج ١ ص ١٥١ ، ١٥٧ ،

عزالدين البكري (علي بن الأعز) ج ٢ ص ٩٥
عزالدين التتماجي ج ١ ص ٩٦
عزالدين ابو الفضل التبريزي ج ٢ ص ٨٨ ، ٩٠ ، ١١٤
عزالدين الجيلي المستوفي ج ١ ص ٢٩٦
عز الدين الحسني (زيد بن محمد العلوي المكي الامير) ج ٢ ص ١٨٦
عزالدين الحسن بن بركة بن حامد الساعي ج ١ ص ٣٤٧
عزالدين الحسن بن يوسف بن علي البغدادي ج ١ ص ٣٥١
عزالدين حسن ابن الدوري ج ٢ ص ٢٣٤
عزالدين الحراني ج ٢ ص ٢٢٦
عزالدين بن حمدان ج ٢ ص ٢٢٩
عزالدين بن خطيران الهمداني (راجع ابن خطيران)
عزالدين الخواري ج ١ ص ١٠٠ ، ١٠١
عزالدين الدمشقي ج ٢ ص ٢٣٥
عزالدين بن دهجان (راجع ابن دهجان)
عزالدين ابو منصور الرازي ج ٢ ص ٩٣
عزالدين الزنجاني (أحمد بن محمود الزنجاني) ج ١ ص ١٣٠ ، ١٧٤ ، ١٩٦ ، ٢١٤ ، ٢١٦ ، ٢١٨ ، ٢٢٣ ، ٢٣٥ ، ٢٥١ ، ٣٠٦ ، ج ٢ ص ٢٠١
عزالدين الساجوساني ج ١ ص **٢٩٢** ، ٣٤٠ ،
عزالدين السلمي البغدادي ج ٢ ص ٨٨
عزالدين ابن الصباغ ج ٢ ص ٢٣١
عزالدين بن شمام ج ١ ص ٩٩ ، **١٠١**
عزالدين عبدالحليم ج ١ ص ٢٩٤
عزالدين عبدالعزيز بن جماعة (راجع ابن القواس)
عزالدين العسكري ج ١ ص ٣٠٥ ، ٣١١ ، ٣١٢ ، **٣١٥** ، ج ٢ ص ٤٤ ،
٤٧

عزالدين القندي ج ١ ص ١٠٢
عزالدين محفوظ بن معتوق (راجع ابن البزوري)
عزالدين محمد بن المحيا العباسي ج ١ ص **٢٩٠**
عزالدين المخزومي ج ٢ ص ٧٩
عزالدين المنصوري (راجع عزالدين الهاشمي)
عزالدين النوشاباذي ج ١ ص ١٢٩ ، ٣٤٨ ، ٣٨٤
عزالدين النيلي ج ١ ص ١٩٣ ، ١٩٥ ، **١٩٦ - ١٩٧** ، ٢٩٠ ، ٣٠٣
ج ٢ ص ١٣٦ ، ٢٢٩ ،
عزالدين الخالدي النيلي ج ٢ ص ٣٨
عزالدين الهاشمي المنصوري (ابو الفضل بن جلال الدين) ج ١ ص **٨٧**
- **٨٨** ، ج ٢ ص ١١٥ ، ٢٢٦
عزالدين اليماني الهاشمي ج ١ ص ٣٠٥ ، ٣٠٩ ، **٣١٥ - ٣١٦**
ج ٢ ص ٤٤ ، **٤٨**
العزاوي (عباس) ج ١ ص ٤٦ ، ٦٤ ، ٦٥ ، ٣٤٣ ، ٣٦٧ ، ٣٧٣ ، ج ٢
ص ٢١ ، ٢٢ ، ٨٣ ، ٨٤ ،
العسقلاني : راجع ابن حجر العسقلاني
عضد الدولة البويهي ج ٢ ص ٨١ ،
عطاء بن ابي رباح ج ١ ص ٢١٣
العفيف الحربي ج ١ ص ٣٢٧
العفيف الحنبلي (ابو محمد بن ابي عبدالله : راجع ابن مزروع المضري)
عفيف الدين ابو العز (راجع ابن القصاب)
عفيف الدين البواب ج ٢ ص ١٠٥
عفيف الدين الحلي ج ٢ ص ٢٣٢
عفيف الدين الرصافي ج ١ ص **٣٧٠**
عفيف الدين السلامي ج ٢ ص ٢٢٥
عفيف الدين الشيباني ج ٢ ص ٩١ ، ١١٩

عفيف الدين الكوفي ج ١ ص **١٣٦**
عفيف الدين المطري ج ١ ص ١٣٧ ، ١٣٨ ، ٣١٢ ، ج ٢ ص ١٧٤
علاء الدين الطاووسي ج ١ ص **٢٢٦** ج ٢ ص ٦٤ ، ٦٥
علاء الدين الاربلي ج ١ ص **٣٩٤** ، ج ٢ ص ١٣٤
علاء الدين الجاجرمي ج ١ ص **١٠٢**
علاء الدين الجويني (عطا ملك) ج ١ ص ٣٩ ، ٤٧ ، ٩٤ ، ١٢٩ ، ١٦٨ ، ١٦٩ ، ٢٦٦ ، ٢٦٩ ، ٢٧٤ ، ٢٨٧ ، ج ٢ ص ١٧ ، ٤٦ ، ٨١ ، ٨٩ ، ٩٠ ، ٩١ ، ٩٢ ، ١٠٦ ، **١٠٩** ، ٢٤٠
علاء الدين الحنفي المصري ج ١ ص ٣٧٤
علاء الدين « صاحب المدرسة العلائية ببغداد » ج ٢ ص ١١٣
علاء الدين (الشيخ علاء الدين) ج ١ ص ١٤٠
علاء الدين الديباجي ج ٢ ص ٩٣
علاء الدين الكركي ج ١ ص **٣٣٠** ،
علاء الدين الكنكري (علي بن يعقوب) ج ١ ص **٢٨٨** ، ج ٢ ص ١٨٩
علاء الدين كيخسرو بن عمر الجويني ج ٢ ص **٢٠٠ - ٢٠١**
علاء الدين بن مغلي ج ١ ص ٢٤٩ ،
العلاء فتى (أبو أحمد الارمني الحلبي) ج ١ ص ٣٣٠ ،
علاء الدين المقدسي ج ١ ص ٣٢٩
العلثي (المحب) ج ١ ص ٣٤٢
علم الدين الدوادار : ج ١ ص ٩١
علم الدين سنجر بن عبدالله الرومي ج ٢ ص ٨٢
علم الدين الشارمساحي ج ١ ص ٥٣ ، ٥٤ ، ١٩٣ ، ١٩٥ ، **١٩٧** ، ٢٥٥ ،
علي بن ابي بكر بن روزبه (راجع ابن روزبه)
علي بن ابي بكر المقرىء ج ٢ ص **٤٨** ، ٢٢٦

علي بن ابي بكر التركماني ج ٢ ص ٢٢٦
علي بن ابي بكر النقاش ج ٢ ص ٢٣٢
علي ابن ابي طالب (ر) ج ١ ص ٢٠٧ ، ٢١٥ ، ٢٢٠ ، ج ٢ ص ١٠٩ ، ١٦٢ ، ١٦٧ ،
علي بن ابي علي الفارقي ج ١ ص ٢١١
علي بن ابي الفرج (راجع ابن ابي الفرج البصري)
علي بن ابي القاسم ج ١ ص ٢٤٠ ،
علي بن ابي النصر الهيتي ج ١ ص ١٧٧
علي بن ابراهيم العلوي ج ٢ ص ١٩
علي بن احمد الجزري ج ٢ ص ٢٣٠
علي بن أحمد ابو الحسن (راجع ابن البخاري)
علي بن ادريس اليعقوبي ج ١ ص ١٦٣ ج ٢ ص ٢٣٥
علي بن انجب (راجع ابن الساعي)
علي الاواني ج ١ ص ٢٤٧ ،
علي بن بليان الناصري ج ١ ص ٢٨٩ ، ٣٤٠
علي بن بورنداز : راجع ابن بورنداز
علي بن ثامر بن الحصين الفخري (راجع ابن الحصين الفخري)
علي بن ثعلب (راجع نورالدين علي بن تغلب)
علي بن جابر المغربي ج ١ ص ٣٣ ، ٣٢٣ ،
علي الجهمي : راجع المريسي
علي بن حسن الواسطي ج ٢ ص ٢٢٦
علي بن الحسين زين الدين ابو الحسن الموصلي (راجع ابن شيخ العوينة)
علي بن الحسين بن يوسف (راجع ابن الصياد)
علي بن خضر : ج ١ ص ٢٣٩
علي بن الخطاب الضرير : ج ٢ ص ١٤٩ ، ٢٠٤ ،
على ابن الخيمي ج ١ ص ٢٨١

علي ابن الدباس ج ٢ ص ١١٧ ، ١٢٥ ،
علي بن سليم الاذرعي ج ٢ ص ٣١
علي بن سنجر (راجع ابن السباك)
علي بن سنقر الطويل ج ٢ ص ١٩٥ ،
علي بن عبدالجبار الهذلي ج ٢ ص ٣١
علي بن عبدالرحمن بن علي ابن الجوزي (اخو محي الدين)
علي بن عبدالصمد بن ابي الجيش ج ١ ص ١٦٤ ، ٢٤٦ ، ٣٤٢ ، ٣٦٤ ،
٣٣٦ - ٣٩٦ ، ج ٢ ص ٢٠٣ ،
علي بن عبدالعزيز الاربلي ج ١ ص ١٢٦ ،
علي بن عثمان الوجوهي ج ١ ص ٣٦١ ، ٣٦٨
علي بن عمر الخراساني ج ٢ ص ٨٦ ،
علي بن عيسى الاربلي ج ١ ص ١٦٤
علي القارىء ج ٢ ص ٥٥
علي ابن القطان الحيري ج ١ ص ٢٤٣
علي بن المبارك بن جابر ج ١ ص ٣٤٢
علي بن محمد الاسترابادي ج ١ ص ١٩٨
علي بن محمد (والد عبدالرحمن ابن الجوزي)
علي بن محمد الخالدي ج ١ ص ١٣٧ ،
علي بن محمد ابن الموصلي ج ١ ص ٣٤٤
علي بن محمد العباسي (راجع ابن المحيا العباسي)
علي بن محمد بن وضاح (راجع ابن وضاح الشهراباني)
علي بن معالي الرصافي ج ١ ص ٢٨١ ، ٣٤٧ ، ٣٥٥ ،
علي بن منصور الثقفي ج ١ ص ١٣٠
علي بن موسى السالمي ج ٢ ص ٣١
علي ابن النيار : (راجع ابن النيار)

علي الهادي ج ٢ ص ١٥٣ ،
علي بن هلال (راجع ابن البواب)
علي بن يوسف بن ابي الكرم الحمامي ج ١ ص ٣٤٤
علي بن يوسف الحظيري (راجع ابن الحظيري الكتبي)
علي بن يوسف بن صبوخا : راجع ابو الكرم
العليمي ج ١ ص ١٨٤
عمادالدين ابن الابري ج ١ ص ١٢٦
عمادالدين الاصفهاني البغدادي ج ٢ ص ٩٢ ، ١٣٥
عمادالدين البصري ج ١ ص ٢٨١ ، ٢٨٣
عمادالدين بهلوان هزارسب ج ٢ ص ١٦١
عمادالدين البندنيجي ج ١ ص ٢٥١
العماد الحنبلي ج ١ ص ٦١ ، ٦٧ ، ١٨١ ، ١٨٢ ، ١٨٧ ، ٢٠٣ ، ٢٤١ ، ٢٦٠ ، ٣٣٩ ج ٢ ص ٨١
عمادالدين الدستجرداني ج ١ ص ١٠١
عمادالدين ابن الدويرة ج ١ ص ٢٤٠
عمادالدين زنكي ج ٢ ص ١٦٢ ، ١٩٦ ،
عمادالدين السروي ج ٢ ص ١٠٤
عمادالدين السهروردي ج ١ ص ٢٨٢ ، ٢٨٣ ،
عمادالدين الشيباني السورائي ج ٢ ص ٩٣ ، ١٠٤
عمادالدين عيسى بن البندار الجوهري ج ٢ ص ١٠٥
عمادالدين القيسي ج ١ ص ١٥١
عمادالدين الكموني القزويني الانصاري ج ٢ ص ١٢٥
العماد الكاتب (صاحب الخريدة) ج ٢ ص ١٠٥ ،
عمادالدين المراغي ج ١ ص ٣٧٩
عمادالدين النيلي (يحيي بن المرتضى بن يوسف) ج ١ ص ٨٤ - ٨٥

عمادالدين عمر القزويني ج ١ ص ٤٥ ، ٩٤ ،
عمادالدين المرندي العلوي ج ١ ص ٧٣ ، ١٩٨ ، **٢١٥ - ٢١٦** ، ٢٩٦ ، ٢٦٤ ، ج ٢ ص ١٢٤
عمادالدين الواسطي ج ١ ص ٢٨٢ ، ٢٨٣
عمار بن ياسر العنسي ج ١ ص ٨٩
عمر بن أحمد بن عزالدين (راجع فخرالدين البعقوبي)
عمر الاشرف ج ٢ ص ١٢٣
عمر باشا : ج ١ ص ٢٢١
عمر باوزير ج ٢ ص ٦١ ،
عمر البزاز : ج ١ ص ٣٦٠ ،
عمر بن الحاجب ج ١ ص ٢٣٣ ،
عمر بن الخطاب (ر) ج ١ ص ٨٥ ، ١٦٦ ، ١٧٥ ، ٢٠٥ ، ٢٠٧ ، ٢٠٩ ، ج ٢ ص ١٢٤ ، ١٢٥ ،
عمر بن دويرة ج ١ ص **٢٤٠**
عمر السرخسي ج ١ ص ١٠٦
عمر السهروردي ج ١ ص ١١١ ، **١١٨** ، ١٦٣ ، ٢٩٤ ، ٢٩٦ ، ٣٤٧ ، ج ٢ ص ٧٥ ، ٧٨ ، ٩٩ ، ١٦١ ، ١٨٤ ،
عمر بن شبة ج ١ ص ٣٥٨
عمر بن عبدالعزيز (الخليفة الأموي) ج ٢ ص ١٤٧
عمر بن عبدالعزيز بن دلف ج ١ ص **٩٣** ، ٢٨٥ ، ج ٢ ص ١ ٧ ، ٧٣ ،
عمر بن عبدالواحد العطار ج ١ ص ٣١٠
عمر بن العديم (راجع ابو حفص عمر بن العديم)
عمر الفرغاني ج ١ ص ١١٧ ، **١١٨ - ١٢١** ، ١٢٢ ، ج ٢ ص ١٧٥
عمر بن علي بن عمر الخراساني : راجع مجد الدين المراغي
عمر بن علي بن موسى (راجع سراج الدين الازجي)
عمر بن عمران بن صدقة (راجع البلالي الاموي)

عمر كحالة ج ١ ص ٢٢٦ ،
عمر بن كرم الدينوري ج ١ ص **١٦٣** ، ١٧٨ ، ٣٤٤ ، ٣٤٧ ، ٣٥٠ ،
عمر الموصلي ج ١ ص ١٩٨ ،
عميدالدين بن عباس ج ٢ ص ١٥٨ ، ١٥٩ ،
عميد كلية الشريعة (راجع ناجي معروف)
عياض بن غنم ج ٢ ص ١٥
عيسى المطعم ج ١ ص ٣٣٢
العيسوي ج ١ ص ٣٣٢
عين الزمان ابن الصيقل الجزري ج ٢ ص ١٦ ، **٢٨** ، ٢٢٤
عين الشمس الفقيه ج ١ ص ٣٣٥
العيني « مؤلف عقد الجمان » ج ١ ص ٣٣٤ ،

- غ -

غازان بن ارغون ج ١ ص ٤٦ ، ٦٠ ، ٩٥ ، ٩٨ ، ١١٦ ، ١٧٥ ، ١٧٧ ،
٢٢٤ ، ج ٢ ص ٨٣ ، ٨٩ ، ٩٦ ، ١١٠ ، ١٢٤ ،
١٨٥ - ١٨٦ ، ٢٠٥ ، ٢٤٠ ،
غانم البغدادي ج ١ ص ٤٣ ، ٤٩ ، ٥٠ ، ١١٧ ، ١١٨ ، **١٤٠ - ١٤١**
ج ٢ ص ٢٤١ ،
غرس الدولة ناصرالدين ج ١ ص ٣٩
الغزنوي المشرقي ج ١ ص ٢٤٨ ، **٣٧٣**
غلام ابن الصباغ (راجع سنجر الطبيب)
غياث الدين السمرقندي البلخي الانصاري ج ٢ ص ١٢٦
غياث الدين العاقولي ج ١ ص ٤٨ ، ٢٠٣ ، ٢١٩ ، ٢٢١ ، **٢٢٦ - ٢٢٨** ،
٣٢٢ ، ٣٧١ ، ج ٢ ص ١٣٣ ، ١٣٥ ، ١٣٨ ،
غياث الدين عبدالكريم بن طاووس ج ٢ ص ٩١ ، ٩٦ ، ٩٩ ،

غياث‌الدين اعظم شاه : راجع الملك المنصور
الغياثي ج ١ ص ٤٠
غياث‌الدين محمد بن ملكشاه السلجوقي ج ١ ص ٣٨٤

ـ ف ـ

الفارابي ج ١ ص ٢٦٨ ،
فارس الخفاف ج ١ ص ٣٥٤
فارمر Farmer ج ١ ص ٢٦٨
الفاروثي (ابو بكر عبدالله بن عمر) ج ١ ص ٦٥ ، **٢١٨ - ٢١٩** ، **٣٢٧**
الفاروثي (عزالدين المصطفوي أحمد بن ابراهيم) ج ١ ص ١٩٨ ج ٢ ص ٩٥ ، **٣٢٨** ، ٣٥٣ ،
الفاروقي ج ١ ص ٢١٩ ،
فان برشام Van Berscham ج ١ ص ١١٣
فاطمة بنت أحمد ابن الساعاتي ج ١ ص ١١٣
فاطمة بنت المستعصم ج ٢ ص ٩٤ ،
الفتح بن عبدالسلام ج ٢ ص ٢٠٤
الفتوة ج ١ ص **١٩٥** ، ١٦٢ ، ١٦٣
فروزان‌فر : ج ٢ ص ١٨٣ ، ١٨٥
فضل‌الله بن عبدالرزاق الجيلي ج ١ ص ٢٣٦ ،
فضل‌الله بن نصرالله البغدادي ج ١ ص ٣٧٣
فخر الاسلام أبو الفضل محمد بن محمد بن عمر البخاري ج ١ ص ١٢٩ ، ٣٨٤ ،
فخرالاسلام البزدوي : راجع البزدوي
فخرالدولة بن المطلب راجع « ابن المطلب »

الفخر بن مقلة الاربلي ج ٢ ص ١٤
الفخر الموصلي محمد بن ابي الفرج بن معالي بن بركة ج ١ ص ٣٤٤ ، ٣٤٥ ج ٢ ص ٢٠٤
فخرالدين ابراهيم بن علي بن محمود البحرابادي ج ٢ ص **٢٠٢**
فخرالدين بن ابي حنيفة : راجع ابن ابي حنيفة البغدادي
فخرالدين بن ابي الفرج المصري ج ٢ ص ٢١١
فخرالدين أحمد بن نصيرالدين ج ٢ ص ١٩٠
الطوسي ج ١ ص ٩٥ ، **٩٦** ، ٩٩ ، ١٠١ ، ٢٩٤ ، ج ٢ ص ٩٠
فخرالدين ابن الاعرج الحسيني ج ٢ ص ١٧٨
فخرالدين الآمدي ج ٢ ص ١٠ ، **٢٥** ، ١٣٨ ،
فخرالدين الاواني ج ٢ ص ٢٣٤
فخرالدين البغدادي ج ١ ص **٢٩٥ - ٢٩٦**
فخرالدين البعقوبي ج ١ ص ٣٠٥، **٣٠٦** ج ٢ ص ١٣٤ ،
فخرالدين ابن البوقي ج ٢ ص ٩٦
فخرالدين ابن الدامغاني راجع (ابن الدامغاني أحمد)
فخرالدين التفتازاني راجع « أبو بكر التفتازاني »
فخرالدين ابن الحداد ج ٢ ص ٢٢٨
فخرالدين الخلاطي ج ٢ ص ١٣١
فخرالدين الرومي ج ١ ص ٢٥٧ ،
فخرالدين السَّلْمي ج ٢ ص ٢٣٤
فخرالدين الضرير : ج ١ ص ٣٧٤
فخرالدين الطبري ج ١ ص **٢٩٣**
فخرالدين الطبسي ج ١ ص ٥٣ ، **٢٥٩** ، ٢٩٢ ج ٢ ص ٦٧ ،
فخرالدين العراقي ج ١ ص ٥٣ ، ١٠٢ ، **٢٨٥** ، ج ٢ ص ٧٣ ،
فخرالدين عبدالله الطهراني ج ١ ص ٢٥١ ،

فخرالدين علي بن محمد بن صدقة ابن البتي (راجع ابن الخفاجي)
فخرالدين (قاضي هراة) ج ٢ ص ١٨٨
فخرالدين المراغي ج ٢ ص ١٣١
فخرالدين المقدسي ج ١ ص ١٥١
فخرالدين الهشتي ج ٢ ص **١٨٨**
فخرالدين اليمني ج ٢ ص ٢٢٩
فخرالدين يوسف الحلبي ج ١ ص ١٢٢
فريزر Fraser ج ٢ ص ٢٤٣
الفضل بن عربي الحنفي ج ٢ ص ٢٢٧
فضل الله الجيلي ج ١ ص ٢٨١ ،
الفضل بن الناقد : ج ١ ص ٨٠
فلك‌الدين الرومي القونوي ج ١ ص **٢٩١**
فلك‌الدين بن سنقر الطويل ج ٢ ص ١٦١
فلك‌الدين محمد المستعصمي ج ٢ ص ٩٧ ،
فلكس جونس Felix Jones ج ٢ ص ٢٤٣
الفيروزابادي البكري : راجع مجدالدين الفيروزابادي
فيصل الأول ج ٢ ص ٢٤٤
فيض‌الله افندي ج ١ ص ١٠٦
ڤيولية Violet ج١ ص ٤٤٦ ، ٤٧٣ ، ج ٢ ص ٢٤٤

- ق -

القائم بأمرالله ج ١ ص ٢٧٧
القادري : راجع عبدالقادر الجيلي
القاسم بن جريال الدمشقي ج ٢ ص ١٧ ،
القاسم بن محيمدة (عبيد الكتب) ج ١ ص ٢١٣
القاهر بالله ج ١ ص ٢١٠

قبيصة بن ذويب ج ١ ص ٢١٣
قتلغ قيا : ج ١ ص **٩٩** ، ١٠٠ ، ٢٥٤ ،
قتيبة بن مسلم الباهلي ج ١ ص ٢٩٥
القحيطي : راجع عبدالعزيز القحيطي
قرابغا : ج ١ ص ٤٥
القرافي ج ١ ص ٣٢٧
القزاز ج ٢ ص ٧٠ ،
القزويني ج ٢ ص ٥١ ، ٥٤ ،
القس بولص ج ٢ ص ٧٧ ،
القطب : راجع عبدالكريم بن تاج‌الدين ابن السباك
قطب‌الدين الاخوي ج ١ ص ٢٠٠ ،
قطب‌الدين الحنفي ج ١ ص ٦٢ ، ١٥٢ ، ١٥٣ ،
قطب‌الدين أبو العلاء (راجع العلاء الفرضي)
قطب‌الدين الخالدي (قطب جهان) ج ٢ ص ٦٥ ، **١٨٧** ،
قطب‌الدين الرازي ج ٢ ص ٩٨
قطب‌الدين الصاحبي الرومي (سنجر بن عبدالله) ج ١ ص ٢٨٨ ، ٣٨٣ ، ج ٢ ص ٨٦
قطب‌الدين الفضلي ج ١ ص ٢٩٦ ،
قطب‌الدين محمود ابن المصلح الشيرازي ج ١ ص ٣٧٢ ،
القعنبي ج ١ ص ٣٥٢
القفصي ابو اسحق بن جامع ج ١ ص ١٨٧ ، ٣٣١ ، ٣٦٨ ،
القلانسي ج ١ ص ٣١١ ، ٣١٢ ، **٣٧٨ - ٣٨٠** ، ٢٠٥ ،
فليج ارسلان السلجوقي ج ١ ص ٢١٥ ،
قمرالدين الحاسب ج ٢ ص **٣٣** ، ١٣٤ ،
القمي الكندي (مؤيدالدين) ج ١ ص ٢٠٤ ، ج ٢ ص ١٢٤ ، ١٥٦

قوام‌الدين ابن الجوزي ج ١ ص ٢٤٤ - ٢٤٥ ج ٢ ص ١٣٥ ، ١٣٦ ، ١٣٨ ،
قوام‌الدين الجويني (لطف‌الله بن محمد) ج ٢ ص ٢٠٢
قوام‌الدين بن الدويرة ج ١ ص ٢٤٠
قوام‌الدين السلامي أبو القاسم عبدالله بن رشيدالدين ج ١ ص ٢٨٤
قوام‌الدين عبدالعزيز الغراب ابن الجوزي ج ١ ص ٢٤٤
قوام‌الدين أبو الفضل علي ابن الامير قتلغ (راجع ابن قتلغ التركي)
قوام‌الدين السلامي ج ١ ص ٥٣
قوام‌الدين الشيباني ج ٢ ص ٩٧ ،
قوام‌الدين العكيكي ج ٢ ص ٨٢ ، ١٨٨
قوام‌الدين علي بن غزالة المدائني : راجع « ابن غزالة »
قوام‌الدين القاضي ج ٢ ص ٢٢٤
قيران الظاهري ج ٢ ص ١٥٥ ،
القيلوي (جمال‌الدين) ج ١ ص ١٨١ ، ٢٤٢ - ٢٤٣

- ك -

كاتب چلبي : راجع الحاج خليفة
الكازروني « أبو العباس » ج ١ ص ١٩٩ ، ٢٥٤ ، ٢٨٢ ، ٣٠٦ ، ٣٤٥ ، ج ٢ ص ٧٧ ، ٩٦ ، ٢٠٠ ، ٢٠٢ ، ٢٢٨ ،
الكاشغري أبو اسحق ابراهيم بن يوسف بن عثمان ج ١ ص ١٦٣ ، ٢١٧ ، ٣٣٨ - ٣٣٩ ج ٢ ص ٢١ ،
الكتبي (ابن شاكر) ج ١ ص ٢٢٣ ،
الكردري (راجع شمس الائمة الكردري)
الكروخي ج ١ ص ١٧٨ ، ٣٥٠ ،
كريسويل Creswell ج ٢ ص ٢٤١
الكلاباذي ج ١ ص ١٣٦

الكليني ج ١ ص ٣٠٣
كمال‌الدين الاصفهاني ج ٢ ص ٩٥
الكمال الانباري ج ١ ص ٣٧٣ ،
كمال‌الدين بن توبة الموصلي ج ٢ ص ٩٥
كمال‌الدين ابن الجوزي ج ١ ص ١٥١
كمال‌الدين أبو بكر أحمد بن عبدالرحمن بن يحيى التكريتي ج ١ ص ٧٥
كمال‌الدين ابو بكر محمد بن جمال‌الدين (راجع ابن المريمي)
كمال‌الدين أحمد بن قاضي سراو : ج ٢ ص ٩٨ ،
كمال‌الدين الايجي ج ٢ ص ١٨٩ - ١٩٠
الكمال جعفر : ج ١ ص ٣٥٧ ،
كمال‌الدين حيدر بن محمد ج ٢ ص ٢٠١
كمال‌الدين الحسيني الافطسي ج ٢ ص ١٠٢
كمال‌الدين الحموي البغدادي ج ١ ص ٧٨ ، ١٣٨ ،
كمال‌الدين الحموي الدمشقي ج ٢ ص ١٠٢ ،
كمال‌الدين بن رجب التكريتي ج ٢ ص ٢٢٧
كمال‌الدين الربعي ج ١ ص ٥٣ ، ٢٨٩
كمال‌الدين السنجاري ج ١ ص ٣٤٨
كمال‌الدين الشيرازي الحكيم ج ١ ص ٣٢٣
كمال‌الدين علي بن محمود : ج١ ص ٢٨١
كمال‌الدين الصيدلاني ج ٢ ص ٩٥
كمال‌الدين عبدالرحمن بن عبدالسلام (راجع عبدالرحمن ابن اللمغاني)
كمال‌الدين العقرقوفي ج ١ ص ٨٥-٨٦
كمال‌الدين عمر بن محمد بن الحسن ج ٢ ص ٩٦
كمال‌الدين محمد بن‌الحسين الفخري ج ١ ص ٨٤
كمال‌الدين محمد بن المبارك المخرمي ج ١ ص ١٣٧ ج ٢ ص ٩٩

كمال الدين المراغي ج ٢ ص ٤٥
كمال الدين المرجي ج ١ ص **٢٩٦-٢٩٧** ج ٢ ص ٢٢٦
كمال الدين محمد بن محمد بن عبدالخالق البغدادي (راجع ابن الابري)
كمال الدين المخرمي ج ٢ ص ١٥٨
كمال الدين المفتي (راجع ابن وضاح الشهرابانبي)
كمال الدين الموصلي ج ٢ ص ٢٢٥
كمال الدين النجمي « البواب » ج ١ ص ٢٨٠ ، ٣٢٧ ، ٣٧٩
كمال الدين ابن النميري ج ١ ص ٢٦٤ ، **٢٨٧ - ٢٨٨** ، ٤١٢ ،
الكميت الأسدي ج ١ ص ٢١٣
الكندي (الفيلسوف البغدادي) ج ١ ص ١٨٣ ، ١٨٥ ، ج ٢ ص ٢٤٦
الكندي أبو اليمن الدمشقي : ج ١ ص ١٢٢ ، ٢٣٥ ، ٣٣٢ ، **٣٣٥** ج ٢ ص ٧٨ ، ١٣٠ ،
كوكبري « مظفر الدين ابو سعيد بن زين الدين على كوجك » ج ١ ص ١٥٣، ١٦١ ، ١٩٤ ،
الكواشي ج ١ ص **٣٦٥** ، ج ٢ ص ١٧٤
كهف الدين القصري ج ٢ ص ٤٤ ، **٤٦**
كوركيس عواد : ج ٢ ص ٧٧ ، ٢٢١
كيخاتو : ج ١ ص ٩٨
كيخسرو بن كيقباد ملك الروم ج ١ ص ١٥٥ ،

- ل -

لاحق بن كاره ج ٢ ص ٧٠
لحاظ (المغنية البغدادية في زمن المستعصم) ج ١ ص ٩٤ ، ٢٦٦ ، ٢٦٨ ، ٢٦٩ ،
اللخميون ج ١ ص ٢٢٠
لسترنج (Le Strange) ج ١ ص ٢٧ ، ج ٢ ص ٢٤٤

لطيف الدين الجويني (المغني) ج ١ ص ٢٦٩
اللكنوي ج ١ ص ٦٢ ، ١٢٨ ، ج ٢ ص ٢٣ ،
لؤي بن غالب ج ٢ ص ١٢٤ ،

— م —

ماسنيون Masignon ج ١ ص ٢٢١ ج ٢ ص ٢٤٤
مالك بن أنس (الامام) ج ١ ص ٢٤ ، ٣٣ ، ١٩٤ ، ١٩٩ ، ٢٥٦ ، ٣٣٩ ،
المأمون الجويني ج ١ ص ٢٦٨
المأمون بن الرشيد : ج ١ ص ٢٤٥
الماوردي ج ٢ ص ٢١٥ ،
المبارك بن ابي بكر بن حمدان ج ١ ص ١٥٣
المبارك بن حسن الشهرزوري ج ١ ص ٣٠١
المبارك بن الضحاك ج ٢ ص ١٥٦ ، ١٦١ ،
المبارك بن المبارك بن عمر الاواني (راجع شمس الدين الصباغ)
المبارك بن المستعصم ج ٢ ص ٧٦ ، ٩٤ ، ٩٥ ، ١٣١ ،
المبارك بن المستوفي ج ١ ص ٥٩ ،
المبارك المعطوش ج ١ ص ٣٣٤ ، ٣٤٢ ،
المبارك بن يحيى المخرمي : راجع ابن المخرمي
المتنبي ج ٢ ص ١٨٥
المتوكل على الله العباسي ج ١ ص ٢٠٩ ،
مجاهد الدين ايبك (راجع الدويدار الصغير)
مجد الدين بن الاثير : ج ٢ ص ٢١٨
مجد الدين ابن الصباغ : راجع سنجر البغدادي الطبيب
مجد الدين ابو القاسم الهاشمي ج ١ ص ٨٧ ،
مجد الدين الازجي اسماعيل بن ابي بكر بن عبداللطيف ج ١ ص ٢٣٦

مجدالدين الاسعردي الحشائشي (راجع ابن الحتيتي)
مجدالدين اسماعيل ابن الكتبي (راجع ابن الكتبي الجويني)
مجدالدين اسماعيل بن الياس ج ١ ص **٩٩** ، ١٠١
مجدالدين اسماعيل بن محمد الدجيلي ج ٢ ص ٢٨٢ ،
مجدالدين الاواني ج ٢ ص ٢٣٤
مجدالدين الحراني ج ١ ص ١٧٩ ، ١٨٠
مجدالدين الحربي الاديب ج ١ ص ١٥٠ ج ٢ ص ٨٨ ،
مجدالدين الحصني ج ٢ ص ٢٢٦
مجدالدين الخالدي ج ٢ ص ٨٩ ،
مجدالدين الدامغاني ج ١ ص **٢٩٠** ، ج ٢ ص ٤٥ ،
مجدالدين الدمشقي ج ٢ ص ١٠١ ،
مجدالدين الرشيدي العباسي السامَرِّي النقيب ج ٢ ص ١٠٠ ،
مجدالدين ابن الساعاتي التغلبي ج ١ ص ٥٤ **٢٥٧ - ٢٥٨** ، ١١٦ ،
مجدالدين الشيرازي ج ١ ص ٢٤٨ ، ج ٢ ص **٢١٠**
مجدالدين عبدالرحمن بن عبدالله البغدادي ج ٢ ص ٩٩ ،
مجدالدين عبدالصمد الخطيب ج ١ ص ١٧٤
مجدالدين الطبري ج ٢ ص ١٠٣
مجدالدين عبدالملك بن عبدالسلام اللمغاني ج ١ ص ١٢٣
مجدالدين العجلي ج ٢ ص **١٩٠**
مجدالدين علي بن محمد بن أحمد بن جعفر ج ٢ ص ٢٢٣
مجدالدين الفيروزابادي ج ١ ص ٢٢ ، ٣٥٣ ، ٣٧٢ ، ج ٢ ص ١٢٣
مجدالدين محمد بن عبيدالله الكوفي ج ١ ص ٨٣
مجدالدين محمد بن شمس‌الدين أحمد (راجع ابن الدوامي)
مجدالدين محمد بن عبدالله الكوفي ج ١ ص ٨٣
مجدالدين محمد بن ميكائيل الموصلي ج ٢ ص ١٠١
مجدالدين بن محمود السمرقندي ج ١ ص ٣٤٩

مجدالدين المراغي ج ١ ص ٥٣ ، ٩٦ ، **٢٩٣ - ٢٩٤** ج ٢ ص ٨٦ ،
مجدالدين الواسطي ج ١ ص **٢٩٢**
مجدالدين الهمداني ج ٢ ص ١٢٤ ،
مجدالدين يوسف بن محمد الشافعي ج ٢ ص ١٠١
مجدالملك : ج ١ ص **١٦٨** ، ١٦٩
المجلسي : صاحب بحار الانوار : ج ٢ ص ٢٠١
المجمع العلمي العراقي ج ١ ص ١٧
المجمع العلمي العربي بدمشق ج ١ ص ٣٠٢ ، ٣٠٤
المجير محمود البغدادي ج ١ ص ٢١١
مجدالدين ابو الفتح أحمد بن محمد (راجع مصدق البغدادي)
المحاسبي ج ١ ص ١٩٧ ، ٣٠٣
المحاملي ج ١ ص ٣٥٢
محب‌الدين البصري ج ١ ص ٣٢٤
محب‌الدين عمر بن عبدالعزيز الناسخ راجع عمر بن عبدالعزيز بن دُلف
محب‌الدين الكرجي ج ٢ ص ١٢٤
محب‌الدين بن نصرالله البغدادي (راجع ابن نصرالله)
المحل (راجع قمرالدين الحاسب)
محمد بن ابراهيم البياني ج ١ ص ٣٧٢ ،
محمد بن ابراهيم الخالدي ج ١ ص ١٧٢
محمد بن ابراهيم الشرّاح ج ١ ص ٣٥٨ ،
محمد بن ابراهيم الصرّام ج ١ ص ٣٥٩ ،
محمد بن القاسم بن سالم ج ٢ ص ٢٠٤
محمد بن ابي بكر الصديق (ر) ج ١ ص ١٤٣
محمد بن ابي جعفر ابن المهتدي ج ١ ص ٣٤٥ ،
محمد بن ابي عيسى (فخرالدين) ج ٢ ص ١٥٧ ،
محمد بن أحمد (راجع ابو الحسن القطيعي)

محمد بن أحمد الجبلي ج ١ ص ٣٤٤
محمد بن أحمد السقا : راجع شمس‌الدين محمد بن أحمد السقا
محمد بن أحمد الطائي البساطي : راجع البساطي
محمد بن احمد بن معضاد : ج ١ ص ٣٦١ ،
محمد بن ارغندمر بن عبدالله (راجع فخرالدين العراقي)
محمد بن اسماعيل التبريزي ج ١ ص ٣٧٢
محمد بن اشنان ج ١ ص ٣١٢ ،
محمد باشا : ج ١ ص ٢٢١
محمد باقر أُلفت الاصفهاني ج ٢ ص ٦٥
محمد البردبستاني ج ١ ص ٣١٢ ،
محمد بن حبيب البغدادي (أبو جعفر) ج ٢ ص ٦٢ ،
محمد بن جعفر القونوي (راجع فلك‌الدين الرومي)
محمد چلبي (كاتب الديوان العثماني) ج ٢ ص ٢٤١
محمد بن حجاج ج ٢ ص ٢٣٥
محمد بن الحسين بن اشنانة ج ١ ص ٣٤٤
محمد بن الحسن بن اسامة الفرغاني ج ١ ص ٣٤٤
محمد بن الحسن اللخمي (راجع ابن الصيرفي)
محمد بن حسين ج ١ ص ٩
محمد الحظايري ج ١ ص ٢٤٣
محمد بن حلاوة ج ١ ص ٢٣٧
محمد بن حمزة بن ابي الصقر : راجع ابن ابي الصقر
محمد حميدالله الحيدرابادي (الدكتور) ج ٢ ص ٦٢
محمد خان التكي ج ٢ ص ٢٤١
محمد ابن الرفاعي ج ١ ص ١٢٠
محمد بن رمضان (راجع شمس‌الدين محمد بن رمضان)

محمد ابن السابق (راجع ابن السابق)
محمد بن سعيد الحدادي ج ٢ ص ٧٥ ، ٩٥ ، **١١٩** ، ٢٣٠
محمد بن سليمان النهرماري (راجع شمس‌الدين الشيباني)
محمد السكران ج ٢ ص ١٠١ ،
محمد شاه : ج ١ ص ٣٦٧
محمد الشيباني (صاحب ابي حنيفة) ج ١ ص ٢٤ ج ٢ ص ٦٥
محمد بن داود : ج ١ ص ٢٤٣ ،
محمد بن صفي‌الدين الأرموي ج ١ ص ٢٧٤ ، ج ٢ ص ٢٣٣
محمد بن طولون الصالحي ج ١ ص ٦١
محمد عاصم بك ج ٢ ص ٢٤٤
محمد عبدالرحمن بن عبداللطيف ج ١ ص ١٩٨ ،
محمد بن عبدالقادر « من ذرية المستنصر » ج ٢ ص ١٦٤
محمد بن عبدالله بن ابي السعادات (راجع ابن ابي السعادات الدباس)
محمد بن عبدالله الهاشمي (راجع شمس‌الدين الكوفي)
محمد بن عبدالله المقرىء ج ١ ص ٢٤٣ ،
محمد بن عثمان بن عمر الموصلي ج ١ ص ٢٨١
محمد بن علي بن أبي البدر : راجع ابن ابي البدر
محمد بن علي بن جعفر الباتِنّي (راجع عمادالدين البغدادي)
محمد بن علي بن سهمان الخياط ج ٢ ص ٢٣٣
محمد بن عمر بن ابي القاسم (راجع ابن الداعي الرشيدي)
محمد بن عمر الفضلي (راجع قطب الدين الفضلي)
محمد بن عمر بن محمد بن ظهيرالدين البخاري (راجع ظهيرالدين البخاري)
محمد بن غزال ج ١ ص ٣١٠ ، ٣١٢ ، ٣٥٣ ،
محمد الفرضي بن احمد التماشكي ج ١ ص ٢٤٣
محمد بن فضلان (راجع ابن فضلان)

محمد بن الفقيه ج ١ ص ٣٢٤
محمد ابن القيمة ج ١ ص ٢٤٣ ،
محمد كرد علي ج ١ ص ١٣٧
محمد بن محمد بن عمر الاخسيكثي (راجع الاخسيكثي)
محمد بن محمد الرومي العراقي (راجع البرزبي)
محمد بن محمد بن علي الطائي : راجع الطائي
محمد بن محمد بن ناصر (راجع ابن حلاوة الرصافي)
محمد بن محمد ابن النحاس ج ١ ص ٣٥٢
محمد بن محيي‌الدين عبدالحميد : ج ١ ص ٣٣٧
محمد بن محمود الازجي ج ٢ ص ٢٠٤
محمد بن محمود الكرخي ج ١ ص ٣٨٠
محمد بن مظفرالدين ابن الساعاتي (راجع مجدالدين ابن الساعاتي)
محمد المغربي : ج ١ ص ١٩٤
محمد بن مقبل ابن المنّي ج ١ ص ٣٥٥
محمد بن مكي ج ١ ص ٢٠١ ، ٣٤٦ ،
محمد بن هاشم الكتبي ج ١ ص ١٨٨ ،
محمد بن هبةالله بن كامل الوكيل ج ١ ص ٣٤٤
محمد الواعظ ج ٢ ص ١٥٠
محمد بن يعقوب بن ابي الفرج (راجع ابن ابي الدينة)
محمد بن يوسف بن منكلي ج ١ ص ٣٨٠
محمود بن خليفة ج ١ ص ٣٤٨ ، ٣٥١ ، ٣٥٢ ، ٣٦٠
محمود الزنجاني : راجع الزنجاني
محمود بن عفيف‌الدين ج ١ ص ٣٢
محمود بن عمر الهروي : راجع « أبو الثناء الهروي »
محمود الغرنوي ج ١ ص ٤٨
محمود بن قاضي خاصة البخاري الانصاري ج ٢ ص ١٢٤

محيي الدين ابن الجوزي يوسف بن عبدالرحمن ج ١ ص ١١٣ ، ١٤٣ ، ١٤٦ ، ١٤٨ - ١٥٧ ، ١٦٤ ، ١٧١ ، ١٧٢ ، ٢٠٥ ، ٢٢٢ ، ٢٢٤ ، ٢٤٥ ، ٢٧٩ ، ٢٨٦ ، ٣٢٦ ، ٣٣٤ ، ٣٥٥ ، ٤٢٠ ، ج ٢ ص ٧٨ ، ٨٦ ، ٨٨ ، ٩٥ ، ٩٩ ، ١٠٤ ، ١٣٣ ، ١٣٦ ، ١٣٨ ، ١٤٨ ، ١٤٩ ، ١٦١ ،
محيي الدين أبو حامد الواسطي ج ٢ ص ١٠٣
محيي الدين الربعي ج ٢ ص ٢٢٥
محيي الدين الزنجاني ج ١ ص ٣٤٩
محيي الدين الطيبي ج ٢ ص ٢٢٤
محيي الدين ابن العاقولي اللخمي ج ١ ص ٢١٩ ، ٢٢١ ، ٢٢٥ ، ٣٧٠ - ٢٧٢ ، ٣٧٥ ، ٣٨١ ، ج ٢ ص ٣٤ ، ١١٧ ، ١٣٣ ،
محيي الدين القرشي ج ١ ص ٦٢ ، ١٢١ ، ١٢٣ ، ١٢٦ ، ١٢٨ ، ١٣٢ ، ١٣٤ ، ١٤٨ ، ١٩٣ ، ١٩٤ ، ٣٣٩ ، ج ٢ ص ٢٣ ،
محيي الدين بن المحيا (راجع ابن المحيا)
محيي الدين المخزومي الخالدي ج ٢ ص ٧٩-٨٠ ، ٩٢ ، ١١٠ ، ١١٥ ، ١٢٤ ، ١٣٦ ،
محيي الدين المغربي ج ٢ ص ١٣١ ،
محيي الدين بن يحيى بن فضل : راجع ابن فضلان
مديرية الآثار العامة ج ١ ص ٣٠٢ ، ٣١٩ ، ٤٣٢ ، ٤٤٨ ، ٤٦٧ ، ٤٧١ ، ج ٢ ص ٣٨ ، ٤٠ ، ٢٤٥ ، ٢٤٦ ،
المرجّا بن شقيرة ج ١ ص ٣١٢ ،
مرجان (أمين الدين) ج ١ ص ٥٢ ، ٤٦٩ ، ج ٢ ص ٤٠ ،
المرتد البغدادي ج ٢ ص ٣١
مرزوق أبو الخطيب ج ١ ص ٢٩٣
مركليوث ج ١ ص ٣٣٣

مروان الثاني الاموي ج ١ ص ٢٩٢
المريسي ج ١ ص ٣٥٩
مريم بنت المستعصم ج ٢ ص ٩٤
المزي الدمشقي ج ١ ص ٣٢٢
مسافر بن ابراهيم الخالدي ج ١ ص ٢٥٨ ، ٣٨١ ج ٢ ص ١١٦ ،
المستضيىء بالله ج ١ ص ٨١
المستعصم (أبو أحمد عبدالله) ج ١ ص ٣٨ ، ٣٩ ، ٤٧ ، ٧٩ ، ٨١ ، ٨٢ ،
٨٥ ، ٩٤ ، ١٤٩ ، ١٥٠ ، ١٥١ ، ١٥٢ ، ١٥٥ ، ١٥٧ ،
١٥٩ ، ١٦٥ ، ١٦٨ ، ١٧٠ ، ١٧٤ ، ٢٥٦ ، ٢٦٥ ،
٢٦٦ ، ٢٦٧ ، ٢٦٨ ، ٢٦٩ ، ٢٧٣ ، ٣٢٣ ، ٣٣٥ ،
٣٥٥ ، ٣٦٤ ، ٣٦٧ ، ٣٦٨ ،
ج ٢ ص ٢٥ ، ٦٦ ، ٧٧ ، ٧٩ ، ٨٠ ، ٨٨ ، ١٤٨ ،
١٤٩ ، ١٥٥ ، ١٦٣ ، ١٨٣ ، ١٨٥ ، ٢١٥ ، ٢١٧ ،
٢٣١ ،
المستنصر بالله العباسي ج ١ ص ٥ ، ٢٧ ، ٢٨ ، ٢٩ ، ٣١ ، ٣٧ ، ٤٢ ،
٥٠ ، ٥٥ ، ٥٧ ، ٥٨ ، ٦٣ ، ٦٤ ، ٧٢ ، ٧٧ ،
٧٩، ٨١ ، ٨٤ ، ٨٥، ٨٧، ٩٢ ، ٩٣، ٩٤، ١٠٥ ، ١٠٦،
١١٣ ، ١١٤ ، ١١٥ ، ١١٦ ، ١٢١ ، ١٢٢ ، ١٢٤ ،
١٢٥ ، ١٢٦ ، ١٢٧ ، ١٥٢ ، ١٥٤ ، ١٥٦ ، ١٥٨ ،
١٥٩ ، ١٦٥ ، ١٩٤ ، ٢٠٧ ، ٢١١ ، ٢١٤ ، ٢٢٩ ، ٢٥٦ ،
٢٥٩، ٢٦١ ، ٢٦٦ ، ٢٧٣ ، ٢٧٨ ، ٢٩١ ، ٢٩٥ ، ٣٠٣ ،
٣١٩ ، ٣٢٦ ، ٣٣٣ ، ٣٦٧ ، ٣٨٩ ، ٤١٩ ، ٤٣٤ ،
٤٣٦ ، ٤٤٦ ، ٤٧٣ ، ٤٧٥ ، ٤٧٧ ،
ج٢ ص ٥ ، ١٠ ، ٣٢ ، ٥٢ ، ٥٩ ، ٦٢ ، ٦٤ ، ٦٥ ،

٦٦ ، ٦٧ ، ٦٨ ، ٧٠ ، ٧٢ ، ٧٣ ، ٧٦ ، ٧٧ ، ٨٥ ،
١٢٤ ، ١٣٦ ، **١٤٥ - ١٦٤ ، ١٨١ - ١٨٢** ،
١٨٤ ، ١٩٣ ، ١٩٥ ، ١٩٦ ، ١٩٩ ، ٢٠٣ ، ٢٤٤ ،
مسعود الثقفي ج ١ ص ٣٥٩
مسعود بن سديد الدولة الشافعي ج ١ ص ٤٠
مسعود بن قيس الشيباني ج ١ ص ١٥١
مسلم « صاحب الصحيح » ج ١ ص ١٦٣ ج ٢ ص ٢٠٩
مصدق البغدادي ج ١ ص **٢٧٩**
مصدق بن مكي ج ١ ص ٣١٢ ،
مصطفى جواد(الدكتور)ج ١ ص ١٠ ، ٣٩ ، ١٩٧ ، ٣٠٣ ، ٣٤٣ ، ج٢ ص ٩٤ ، ١١١
مصطفى بن عبدالله بن محمد الحنفي : (الحاج خليفة) راجع كاتب چلبي
المطري : راجع عفيف‌الدين المطري
مظفرالدين ابن الساعاتي أحمد بن علي (راجع ابن الساعاتي)
مظفرالدين الجويني ج ١ ص ٣٩ ج ٢ ص ٨١ ،
مظهرالدين أبو عبدالحق بن محيي‌الدين المخزومي ج ٢ ص ٧٩ ،
معاوية الموصلي ج ١ ص **٢٨٠** ، ٣٢٨
معد المسوي ج ٢ ص ١٩٣ ، ١٩٦ ،
معد بن نصرالله الجزري الميورقي (راجع ابن الصيقل الجزري)
المعتضد بالله العباسي ج ١ ص ١٤٩ ، ١٥٣ ،
معتمدالدين البغدادي المارستاني (راجع ابو بكر بهروز)
معروف الرصافي ج ١ ص ١٩
معروف الكرخي « الشيخ » ج ١ ص ٣٢ ، ٨١ ، ١٥٨ ، ٢٢٧ ، ٢٥٤ ، ٢٥٥ ، ٣١٤ ، ج ٢ ص ٧٠ ، ١٩٩ ،
معن بن زائـدة الشيباني ج ٢ ص ٨٤ ، ٨٥ ، ١٢٥ ،
معين‌الدين بن يعيش ج ١ ص ١٢٦

المغول ج ١ ص ١٠ ، ٢٧ ، ٤٥ ، ٤٦ ، ٥٠ ، ٥٢ ، ١٦٠ ، ج ٢ ص ٦ ، ٨٨ ، ٨٩ ، ٩٠ ، ١٠٨ ، ١١١ ، ١٣٣ ، ١٣٩ ، ١٤٥ ، ١٥٤ ، ١٨٢ ، ١٨٥ ، ١٩٩ ،
مغيث‌الدين العباداني ج ٢ ص ٩٩
مغيث‌الدين بن غياث‌الدين السلجوقي ج ١ ص ٣٨٤ ،
المفضل (قوام‌الدين) ج ٢ ص ٢٢٦
المقتدي بأمرالله ج ١ ص ٧٨ ، ٣٤٨
المقداد بن الاسود الكندي ج ٢ ص ١٢٤
المقريزي ج ١ ص ٣٠ ، ٣١ ، ٣٢ ، ٣٣ ، ٣٤ ، ٣٨ ، ٤٠ ، ٤١ ، ١١٣ ، ٢٢٦ ، ٢٢٧ ، ج ٢ ص ٦٣ ، ٨٣ ،
المقتفي لأمرالله ج ١ ص ٥١
المقصاتي (راجع ابو بكر بن عمر)
المكتفي بالله ج ١ ص ١٢٠
ملكشاه السلجوقي ج ١ ص ٧٨ ، ١٢٤ ، ٢٥٩
الملك الأشرف ج ١ ص ١٥٣ ، ١٥٦ ، ١٩٣ ،
الملك السعيد ابن الملك الظاهر : ج ١ ص ٣١ ، ٣٤ ، ٧١ ،
الملك الصالح أيوب ج ١ ص ٣٧ ، ١٥٥ ، ١٦١ ، ج ٢ ص ١٣٦ ،
الملك الظاهر : ج ١ ص ٣١ ، ٣٤ ، ٣٨
الملك العادل « أبو بكر » ج ١ ص ٣٠ ، ٣٣ ، ١٥٥ ، ١٣٦ ،
الملك العزيز : ج١ ص ١٥٦ ،
الملك علاءالدين سلطان الروم ج ١ ص ١٥٦
الملك الكامل « ناصرالدين» ج ١ ص ٣٠ ، ١٥٢ ، ١٥٣ ، ١٥٤ ، ١٥٦ ، ١٩٣ ، ١٩٤
الملك المسعود (راجع بدرالدين لؤلؤ)
الملك المعظم ج ١ ص ١٥٣ ، ١٥٦ ،
الملك المنصور اعظم شاه ج ١ ص ٤١ ، ١١٤ ،

الملك المنصور لاجين ج ١ ص ١١٤
الملك الناصر بن قلاوون : راجع الناصر محمد بن قلاوون
الملك الناصر داود بن الملك المعظم ج ١ ص ١٥٦ ، ١٥٨ ، ٢٧٨ ، ٣٢٨ ،
ج ٢ ص ١٨٢ ، **١٩٣ - ١٩٥**
ملك الموت (راجع نورالدين العبدلياني)
مناحيم دانيال ج ١ ص ١١٠
منتجب‌الدين التكريتي ج ١ ص ١٣٩
المنتجب ابو عبدالله بن الحسن التهرتي ج ١ ص ١٣٦ .
المنذري ج ١ ص ١٤٤ ، ١٦٣ ، ٣٢٩ ، ج ٢ ص ٧٣
المنصور العباسي (راجع ابو جعفر المنصور)
المنصور بن قلاوون الالفي ج ١ ص ٣٩
منكوقان (أخو هولاكو) ج ٢ ص ٧٩ ،
منوجهر بن ايرانشاه (راجع عضدالدين الدستجرداني)
منهاج‌الدين النسفي ج ٢ ص ٩٥
منيرالقاضي ج ١ ص ١٧ ، ٢٤
منيف بن الامير شيحة ج ٢ ص ١٦٣
المؤتمن يحيى بن ابي السعود (راجع ابن القميرة)
موسى الكاظم ج ١ ص ١٥٨ ، ٢١٥
مؤنس المظفر : ج١ ص ٤٢
المؤيد الطوسي ج ١ ص ٣٣٥ ، ٣٥٨ ، ج ٢ ص ١٣٠ ،
مؤيدالدين ابن العُرْضي ج ١ ص ٣٤ ج ٢ ص ١٣١
مؤيدالدين القمي الكندي راجع : القمي
موفق‌الدين بن ابي الحديد ج ٢ ص ٦٨ ، ٧٦ ،
موفق‌الدين أحمد بن يوسف الكواشي : راجع الكواشي
موفق‌الدين الاصفهاني البخاري القرشي ج ١ ص ١٢٣
موفق‌الدين البابصري ج ١ ص **٢٣٤**
موفق‌الدين مؤلف كتاب « المغني » ج ١ ص ١٨٠

موفق‌الدين البغدادي (راجع ابن جُزَيْرة الحريمي)
موفق‌الدين بن جمال‌الدين ج ٢ ص ١٠٠
موفق‌الدين الذهبي ج ٢ ص ٢٢٥
موفق « الخادم » بن عبدالله الخاتوني ج ١ ص **١٣٠** ، ١٩٠ ،
موفق‌الدين بن سبيط المصري ج ٢ ص ١٠٣
موفق‌الدين بن قدامة ج ١ ص ١٦٣ ، ١٨٨ ،
موفق‌الدين الموصلي ج ٢ ص ٢٢٥
موفق‌الدين النحاسي (راجع ابن قديد)
المهدي (الخليفة العباسي) ج ١ ص ٧٧ ، ١٢٠ ، ج ٢ ص ١٢٥
المهذب قنيدة : ج ١ ص ٣٤٥ ، ٣٥٠
الميدومي ج ١ ص **١٨٥** ، ٢٢٨ ،
مينيان Mignan ج ٢ ص ٢٤٣

ـ ن ـ

ناجي معروف ج ١ ص ١٥ ، ١٧ ، ٢٠ ، ج٢ ص ٦ ، ٤٠ ، ٦١ ، ٦٢ ، ٢٤٥ ،
ناصح الاسلام (ابو الفتح) ج ١ ص ٢٣٣
الناصح الحنبلي ج ٢ ص ٧١ ،
الناصر محمد بن قلاوون ج ١ ص ٤٠
الناصر لدين الله العباسي ج ١ ص ٣٣ ، ٥١ ، ٩٣ ، ١١٠ ، ١١٥ ، ١١٨ ، ١١٩ ، ١٤٩ ، ١٥٠ ، ١٥٢ ، ١٥٣ ، ١٧٠ ، ٢٠٤ ، ٢٠٦ ، ٢٠٧ ، ٢١٣ ، ٢١٥ ، ٢٥٦ ، ٣١٣ ، ٣٢٣ ، ٣٣٦ ، ٣٦٧ ، ٣٨٩ ، ج ٢ ص ٣٧ ، ٧١ ، ٧٧ ، ١٤٧ ، ١٧٠ ، ١٩٥ ،
ناصر الدين العلوي ج ٢ ص ٢٢٧
نامق باشا الصغير : ج ١ ص ٢٢٢

النبهاني ج ١ ص ١٨٩
نجاح الشرابي ج ٢ ص ١٩٩
نجم‌الدين بن ابي معشر الهمذاني ج ٢ ص ٢٣٢
نجم‌الدين أحمد بن غزال ج ١ ص ٣١٠ ، ٣١١ ، ٣١٢ ،
نجم‌الدين أيوب (راجع الملك الصالح)
نجم‌الدين البابصري ج ١ ص **٣٥١ - ٣٥٢**
نجم‌الدين البادرائي ج ١ ص **٤٧** ، ٢٥٠ ،
نجم‌الدين البغدادي (عبدالعزيز بن عبدالقادر) ج ٢ ص ١٦ ، **٢٧** ،
نجم‌الدين الجاجرمي ج ٢ ص ٢٣٢
نجم‌الدين ابن الحبي ج ٢ ص ٢٢٦
نجم‌الدين بن حمدان ج ١ ص ١٨٨
نجم‌الدين الخاص (راجع ابن الدرنوس)
نجم‌الدين خواجه امام ج ١ ص **٢٨٦ - ٢٨٧** ج ٢ ص ١٣٨ ،
نجم‌الدين الدوري ج ٢ ص ٢٣٤
نجم‌الدين الرافقي الشيباني ج ١ ص ١٤٣ ، **١٩٠** ،
نجم‌الدين الطشتي ج ١ ص ٢٧٧ ،
نجم‌الدين عبدالعزيز الربعي ج ١ ص ٣٥١ ، ج ٢ ص ٢٢٥
نجم‌الدين عبدالغني (راجع ابن الدرنوس)
نجم‌الدين عبدالله بن عمر المالكي ج ٢ ص ٢٢٤ ،
نجم‌الدين بن عكبر : ج ١ ص ١٦٨
نجم‌الدين العقرقوفي ج ١ ص ٨٦
نجم‌الدين القزويني ج ١ ص ١٣٣ ج ٢ ص ٦٤ ، ١٣١ ،
نجم‌الدين القوساني ج ٢ ص ٢٢٩
نجم‌الدين محمد بن ابي العز البصري (راجع ابن ابي العز)
نجم‌الدين محمد بن طرّاح ج ١ ص ٨٤
نجم‌الدين الموصلي ج ٢ ص ٢٢٦

نجم‌الدين الواسطي (عبدالله بن عبد المؤمن) ج ١ ص ٣٠١ ، ٣٠٥ ، ٣٠٩ ، ٣١٠ - ٣١٢ ، ٣١٤ ، ٣٥١ ، ٣٧٢ ، ج ٢ ص ٤٧ ، ١٣٥ ،
نصر (تنسب اليه النصرية بالجانب الغربي من بغداد) ج ٢ ص ١٧٠
نصرالدين ابراهيم بن محمد ابن الطبري ج ١ ص ٢٥٢ ،
نصرالله بن بزاقة ج ٢ ص ١٩٣
نصرالله البغدادي (جلال‌الدين بن احمد بن محمد بن عمر) ج ١ ص ٢٤٨ ، ٣٢١ ، ٣٧٣ - ٣٧٤ ، ١٣٨
نصرالله بن عبدالرحمن البزاز : ج ١ ص ٣٤٠
نصر بن جميلة ج ١ ص ٣٥٤
نصر بن عبدالرزاق الجيلي (راجع أبو صالح الجيلي)
نصر العكبري ج ١ ص ٣٢٥ ،
نصيرالدين بن الناقد راجع : ابن الناقد
نصيرالدين الطوسي ج ١ ص ٩٤ ، ٩٥ ، ٩٦ ، ١٣٣ ، ٢٥٦ ، ٢٩٢ ، ج ٢ ص ٦٨ ، ٧٦ ، ٨٧ ، ٨٩ ، ٩٠ ، ٩٨ ، ١٠٨ ، ١٠٩ ، ١١٠ ، ١٣١ ،
نظام‌الدين البندنيجي ج ١ ص ١٣٦ ، ١٥١ ، ٢٣٥ ، ٢٥٠ - ٢٥١
نظام‌الدين الدين الجويني ج ١ ص ٣٩
نظام‌الدين محمود شيخ المشايخ ج ١ ص ١٧٦
نظام‌الدين بن نعمةالله بن ابراهيم ج ٢ ص ٩٩
نظام الملك ج ٢ ص ١٧٣
النظام الهروي ج ١ ص ٣٦٤ ،
النعمان بن ثابت الكوفي (راجع ابو حنيفة)
النعمان بن المنذر : ج ١ ص ٢٠٧ ، ٢٢٧
النعيمي (عبدالقادر) ج ١ ص ٢٩ ، ٣٣ ، ٣٥
نقطة (جارية ابن نقطة) ج ١ ص ٣٣١

النوجاباذي (راجع ظهيرالدين البخاري)
نورالدين الآمدي ج ٢ ص ٢٣١
نورالدين ارسلان شاه ج ٢ ص ١٦٢ ، **١٩٦**
نورالدين الاسنائي ج ١ ص ٣٤
نورالدين الاطلسي ج ٢ ص ٢٢٨
نورالدين زنكي ج ١ ص ٣٠ ، ٣٣ ،
نورالدين ابن الصارم ج ١ ص ٢٠٠
نورالدين عبداللطيف النفيس بن بورنداز : ١ ص ١٦٧
نورالدين العبدلياني ج ١ ص ١٤٣ ، **١٦٩-١٧٣** ، ١٧٤ ، ١٨٦ ، ٢٤٠ ،
٢٨٣ ، ج ٢ ص ١٣٥ ، ١٧٥ ، ٢١٥ ، ٢٢٨ ،
نورالدين علي بن أحمد المقرىء ج ١ ص ٢٤٨
نورالدين علي بن تغلب الساعاتي ج ١ ص ١٢٩ ، ج ٢ ص ٥٥ ، ٥٦
نورالدين محمد بن محمود البغدادي ج ١ ص ١٨٩
نورالدين الواسطي (أحمد بن محمد) ج ٢ ص **٤٨** ، ٢٢٨
نورالدين الواسطي (أبو عثمان بن مسعود) ج ١ ص ١٩٥ ، ٢٥٥ ،
النوقاني ج ١ ص ٢٣١
نيبور Niebuhr ج٢ ص ٣٨ ، ٢٤٢

- و -

الواقدي ج ١ ص ٢٠
والدة الامام الناصر (راجع زمرد خاتون)
والدة ابن الفوطي ج ٢ ص ٨٥
الوادي آشي (جابر بن محمد القيسي) ج ١ ص ٣٣٠ ، ج ٢ ص ٢٠٩
الواني ج ١ ص ٣١١
الوجوهي : راجع علي بن عثمان الوجوهي
وجيه‌الدين عمر السهروري ج ٢ ص ١١

وجيه‌الدين القيرواني ج ١ ص ٢٧٨ ج ٢ ص ١٣٥ ، ١٩٤ ، ١٩٥
الوقاياني (أحمد بن عبدالغني) ج ١ ص ٣٨٠

ـ هـ ـ

هاجر « أم المستعصم » ج ٢ ص ١٩٩
الهادي : ج ١ ص ١٢٠
هاشم ابن السيد العلوي ج ٢ ص ١٥٥ ، ١٥٧
هبةالله بن احمد الذهلي الشهراباني ج ٢ ص ١٨٨
هبةالله بن الحسن بن أحمد البغدادي ج ٢ ص ١٤٥
هبةالله بن علي البوصيري ج ١ ص ٣٤٢ ،
هرتسفلد : ج ٢ ص ٢٤٤
هوتسما : ج ٢ ص ٦١
هوار Huart ج ٢ ص ٢٤١ ، ٢٤٢ ، ٢٤٤ ،
هوفر Hoefer ج ٢ ص ٢٤٣
هولاكو : ج ١ ص ٤٣ ، ٥٢ ، ٨٤ ، ٩٤ ، ١٢٤ ، ١٤٩ ، ١٥٧ ، ٢٥٠ ،
٢٦٦ ، ٢٦٨ ، ٢٧٢ ، ٢٧٣ ، ٢٧٤ ، ج ٢ ص ٥ ،
٧٩ ، ٨٨ ، ٨٩ ، ٩١ ، ٩٧ ، ١٣٣ ، ١٥٨ ، ١٨٢ ،
١٨٣ - ١٨٤ ، ١٨٦ ، ٢٤٠ ،

ـ ي ـ

ياسمين بنت البيطار ج ١ ص ٣٢٨ ،
ياسين العمري ج ١ ص ٢٨
اليافعي ج ١ ص ٤٠ ، ٥٩ ، ١١٣ ، ١٢١ ، ١٢٩ ، ١٣٢ ، ٢١٨ ، ٢١٩ ،
٢٢١ ، ٢٩٦ ،
ياقوت الحموي ج ١ ص ٧٥ ، ٧٨ ، ١٠٧ ، ١٨٨ ، ٣٣٣ ، ٣٣٥ ، ٣٣٦ ،
٣٦٥ ، ج ٢ ص ١٢٩ ، ١٦٨ ، ١٦٩ ، ١٧٠ ،

ياقوت المستعصمي (قِبلة الكُتَّاب) ج ١ ص ٥٠ ، ٦٢ ، ١٣٥ ، ١٦٢ ، ١٧٥ ، ٢٦٨ ، ج ٢ ص ٨٠ - ٨٤ ، ٨٦ ، ٩٢ ، ١١٠ ، ١١١ ، ١١٨ ، ١٣٥ ، ١٨٨ ،
يانس الموفقي ج ١ ص ٢٤٣ ، ٣٦٣ ،
يحيى بن ابراهيم الأزجي ج ٢ ص ٢٣٣
يحيى بن ابراهيم الخالدي (راجع محيي الدين المخزومي)
يحيى بن اسعد بن كوشي ج ١ ص ٣٤٢
يحيى بن بَوْش ج ١ ص ١٥٠ ، ٣٥٨ ،
يحيى بن الربيع العدوي ج ١ ص ٢٠٤ ،
يحيى بن سعدون القرطبي ج ١ ص ٣٤٤ ، ٣٤٥
يحيى الصَّرْصَري ج ١ ص ١٦٣
يحيى بن قاسم الصنعاني (راجع عزالدين الهاشمي)
يحيى بن القميرة ج ١ ص ٢٨١ ، ٣٥٥ ، ٣٥٨ ، ٣٥٩ ، ٣٧٦ ، ٣٧٧ ،
يحيى بن يحيى ج ١ ص ١٧٨ ، ٢٤٦ ،
يحيى بن يونس (ولعله يحيى بن بَوْش) ج ١ ص ٣٣٤ ،
يزيد بن المهلب بن ابي صفرة ج ١ ص ٢٩٣
يعقوب الانصاري الخزرجي ج ٢ ص ١٠ ، ١٤
يعقوب سركيس ج ٢ ص ٢٤٣
يعيش بن مالك بن ريحان ج ١ ص ٣٤٤
يوسف بن ابي جعفر الانصاري ج ٢ ص ٢١٠ ،
يوسف بن اسحق بن ابي بكر الطبري ج ١ ص ٢٧٥
يوسف بن اسماعيل الجويني الشافعي (راجع ابن الكتبي الجويني)
يوسف البحراني ج ١ ص ٢٠١
يوسف بن جامع القفصي : راجع القفصي
يوسف ابن الحنبلي الجمالي ج ١ ص ٢٤٩
يوسف بن عبدالمحمود : ج ١ ص ١٨١ ، ٣٥٣ ،

يوسف بن مجدالدين اسماعيل بن الياس ج ١ ص ٩٩
يوسف بن يحيى الكرماني ج ١ ص ٣٧٣
يونس بن محمد النحوي ج ١ ص ٢١٣
يونس بن يحيى الخالدي النيلي ج ٢ ص ٩٧
اليونيني ج ١ ص ٣١ ، ٣٢ ، ٣٤ ، ٤٧ ، ٦٧ ، ٧١ ، ٩٢ ، ١١٠ ، ١٤٧ ، ١٤٨ ، ١٥١ ، ١٥٣ ، ١٥٦ ، ١٥٧ ، ١٥٨ ، ٢٢٨ ، ٢٧٨ ، ٣٢٨ ، ٣٦٥ ، ج ٢ ص ١٧ ، ٧٥ ، ٨١ ، ١٠٩ ، ١٩٣

أمـور شتى

وقعة بغداد أو الواقعة أو الوقيعة أو كائنة بغداد أو الاحتلال المغولي ج ١ ص ٣٨ ، ٤٢ ، ٤٦ ، ٤٧ ، ٥٤ ، ١٢٦ ، ١٣٧ ، ١٤٨ ، ١٦٣ ، ١٦٤ ، ١٧١ ، ٢١٢ ، ٢١٧ ، ٢٤٥ ، ٢٥٦ ، ٢٦٣ ، ٢٧٠ ، ٢٧٩ ، ٢٨٦ ، ٢٨٩ ، ٢٩١ ، ٣٤٦ ، ٣٥٥ ، ٣٦٥ ، ٣٦٨ ، ج ٢ ص ٢٥ ، ٤٧ ، ٥٦ ، ٨٧ ، ٨٨ ، ٨٩ ، ٩٤ ، ١٠١ ، ١٠٦ ، ١٣١ ، ١٣٣ ، ١٣٨ ، ١٧٥ ، ١٨٢
الغزو اللنكي لبغداد : ج ١ ص ٩ ، ٤٢ ، ٤٨ ٤٩ ، ٥٠ ، ٥١ ، ٥٤ ،
فتنة الدستجردي واجتماع الفقهاء بالمستنصرية ج ١ ص ١٢٧ ، ١٢٨ ، ١٣٠ ، ٢٣٠ ،
الاستسقاء ج ١ ص ١٦٨ ، ٢١٦ ،
الفتن بين الشافعية والحنفية في اصبهان ج ١ ص ١٧٥
الخلاف بين الدويدار الكبير والدويدار الصغير وحضور مدرسي المستنصرية عند الدويدار الصغير : ج ٢ ص ٢١٥ ، ٢١٦ ، ٢١٧
حضور شَحْنة العراق وقاضي القضاة ومدرسي المستنصرية لمحاكمة ابن كمونة اليهودي ج ٢ ص ٢١٨

طاعون سنة ٧٥٠ ببغداد ج ١ ص ٢٤٦
طاعون سنة ٧٤٩ هـ بالحجاز ج ١ ص ٢٤١
غرق بغداد سنة ٦٥٤هـ ج ٢ ص ٣٩
الغرق العام سنة ٧٧٥هـ ج ١ ص ٣٧١
صلاة العيدين بالمستنصرية ج ٢ ص ٣٩
صلاة الجمعة بالمستنصرية ج ٢ ص ٣٩
الشعر العامي ببغداد (كان وكان) ج ١ ص ٣٥٥
الجلود وتجليد الكتب : ٢٨٦
شهداء واقعة بغداد سنة ٦٥٦هـ (ثمانية من علماء المستنصرية الذين استشهدوا بسيف التتر) ج ١ ص ١٦٣ ، ٢١٢ ، ٢٧٩ ، ٢٨٦ ، ٣٤٦ ، ٣٦٨ ، ج ٢ ص ٢٥ ، ٨٨ ، ٩٤ ، ١٣٨ ، ١٨٢ ،
الثياب الشبذية ج ٢ ص ٨٠
الثياب الكرباس ج ٢ ص ٧٣
الموحدون ج ١ ص ١١٩
مزامير داود ج ١ ص ٢٦٩

المصادر

مرتبة على الحروف الهجائية

١ ـ الكتب العربية القديمة المطبوعة

١ ـ الاحكام السلطانية والولايات الدينية لابي الحسن الماوردي الشافعي المتوفى سنة ٤٥٠هـ (مصر ١٩٠٩م) .

٢ ـ أساس البلاغة للزمخشري .

٣ ـ الاعلاق الخطيرة في ذكر امراء الشام والجزيرة ـ لعزالدين محمد بن علي بن ابراهيم المعروف بابن شداد المتوفى سنة ٦٨٤هـ . الجزء الاول ـ القسم الاول . باعتناء دومنيك سورديل . دمشق ١٩٥٣م .

٤ ـ الاعلام بأعلام بيت الله الحرام لقطب‌الدين الحنفي النهروالي المتوفى سنة ٩٩٠هـ (المطبعة العثمانية ١٣٠٣هـ) والطبعة الأوربية .

٥ ـ الانس الجليل في تاريخ القدس والخليل ـ عبدالرحمن بن محمد العمري المقدسي الحنبلي المعروف بالعُلَيْمي المتوفى سنة ٩٢٨هـ القاهرة ١٢٨٣هـ .

٦ ـ الانساب لابي سعد عبدالكريم السمعاني المروزي التميمي المتوفى سنة ٥٦٣هـ (لندن ١٩١٢) و ج ١ ـ ٣ (حيدر آباد ١٩٦٢ ـ ١٩٦٤) .

٧ ـ انيس المسافر وجليس الخاطر ، وهو المعروف بكشكول الشيخ البحراني . بمبي ١٢٩٢هـ .

٨ ـ ايضاح المكنون في الذيل على كشف الظنون عن اسامي الكتب والفنون لاسماعيل باشا البغدادي (استانبول ١٩٤٧) .

٩ ـ بغية الوعاة في طبقات اللغويين والنحاة لابي بكر جلال‌الدين السيوطي المتوفى سنة ٩١١هـ . مطبعة السعادة بالقاهرة سنة ١٩٥١م .

١٠ـ تاج التراجم في طبقات الحنفية لابن قطلوبغا . (بغداد ـ مكتبة المثنى ١٩٦٢) .

١١ـ تاريخ ابن الفرات ، لناصرالدين محمد بن عبدالرحيم ابن الفرات . الجزء التاسع ، باعتناء الدكتور قسطنطين زريق (بيروت ، المطبعة

الامريكية ١٩٣٦) ٠
١٢ـ تاريخ الخلفاء امراء المؤمنين القائمين بأمر الامة لجلال‌الدين السيوطي القاهرة ٠ المطبعة المنيرية ١٣٥١هـ) ٠
١٣ـ تاريخ دول الاسلام لشمس‌الدين الذهبي المتوفي سنة ٧٤٨ (حيدرآباد)٠
١٤ـ تاريخ مختصر الدول لابن العبري المتوفى سنة ٦٨٥هـ (بيروت ٠ المطبعة الكاثوليكية ١٨٩٠) ٠
١٥ـ تحفة النظار في غرائب الامصار وعجائب الاسفار لابن بطوطة المتوفى سنة ٧٧٩هـ بيروت ١٣٧٩هـ ـ ١٩٦٠م ٠
١٦ـ تذكرة الحفاظ لشمس الدين الذهبي (حيدر آباد ١٣٣٣ هـ) ٠
١٧ـ تلخيص مجمع الآداب في معجم الاسماء على معجم الالقاب لكمال‌الدين عبدالرزاق ابن الفوطي ٠ الجزء الخامس المنشور في مجلة « أورينتل كالج ميكزن » Oriental College Magazine
١٨ـ تلخيص مجمع الآداب في معجم الاسماء على معجم الالقاب لابن الفوطي ٠ الجزء الرابع القسم ١ ـ ٢ ، ٣ تحقيق الدكتور مصطفى جواد ٠ (دمشق ، وزارة الثقافة والارشاد القومي السورية ١٩٦٢ ـ ١٩٦٣) ٠
١٩ـ التنبيه والايقاظ فى ذيول تذكرة الحفاظ للطهطاوي الحنفي (مطبعة الترقي ١٣٤٨ هـ) ٠
٢٠ـ ثمار المقاصد فى ذكر المساجد ليوسف بن عبدالهادي الدمشقي المتوفى سنة ٩٠٩هـ ٠
٢١ـ الجامع المختصر في عنوان التواريخ وعيون السير لابن الساعي المتوفى سنة ٦٧٤ هـ ٠ تحقيق مصطفى جواد ـ بغداد ١٩٣٤ ٠
٢٢ـ الجواهر المضية في طبقات الحنفية لمحيي‌الدين القرشي (حيدر آباد ١٣٣٢ هـ) ٠
٢٣ـ الحوادث الجامعة والتجارب النافعة المنسوب لابن الفوطي ٠ باعتناء مصطفى جواد (بغداد ١٣٥١هـ) ٠
٢٤ـ حياة الحيوان للدميري (طبعة فارسية سنة ١٢٥٨ هـ) ٠

٢٥- خريدة القصر وجريدة العصر لعماد الدين الاصفهاني القرشي الكاتب المتوفى سنة ٥٩٧هـ • طبعة المجمع العلمي العراقي سنة ١٣٧٥ هـ - ١٩٥٥ م •

٢٦- خلاصة الذهب المسبوك لعبدالرحمن الاربلي (بيروت ١٨٨٥) •

٢٧- الدارس في تاريخ المدارس لعبدالقادر النعيمي المتوفى سنة ٩٢٧هـ مطبعة الترقي بدمشق ج١ فى سنة ١٩٤٨ وج ٢ سنة ١٩٥١ •

٢٨- درة الاسلاك فى دولة الاتراك لبدر الدين ابي محمد الحسن بن حبيب الحلبي المتوفى سنة ٧٧٩هـ •

٢٩- الدرر الكامنة فى اعيان المئة الثامنة لابن حجر العسقلاني المتوفى سنة ٨٥٢ هـ (حيدرآباد)

٣٠- الديباج المذهب في معرفة علماء المذهب • لقاضي القضاة برهان الدين ابراهيم بن علي بن محمد بن فرحون اليعمري المدني المالكي •

٣١- ديوان صفي الدين الحلي • المطبعة العلمية بالنجف سنة ١٣٧٥هـ - ١٩٥٦) •

٣٢- ذيل تذكرة الحفاظ للذهبي تأليف الحافظ ابي المحاسن الدمشقي المتوفى سنة ٧٦٥هـ (دمشق • مطبعة التوفيق ١٣٤٧هـ) •

٣٣- ذيل طبقات الحفاظ للذهبي • تأليف جلال الدين السيوطي • (دمشق • مطبعة التوفيق ١٣٤٨ هـ) •

٣٤- الذيل على طبقات الحنابلة لعبدالرحمن بن شهاب الدين احمد بن رجب المتوفى سنة ٧٩٥هـ • (القاهرة ١٩٥٢ - ١٩٥٣ ، دمشق ١٩٥١) •

٣٥- ذيل مرآة الزمان لليونيني المتوفي سنة ٧٢٦هـ (حيدرآباد ١٣٧٥ هـ - ١٩٥٥ م) •

٣٦- رحلة ابن جبير الكناني المتوفى سنة ٦١٤هـ • بيروت ١٣٧٩هـ - ١٩٥٩ م •

٣٧- زبدة الحلَب من تاريخ حلب لابن العديم المتوفى سنة ٦٨٤هـ • تحقيق الدكتور سامي الدهان (دمشق ١٩٥١ - ١٩٥٤) •

٣٨ـ السلوك في معرفة دول الملوك لتقي‌الدين المقريزي المتوفي سنة ٨٤٥هـ. تحقيق الدكتور مصطفى زيادة . القاهرة ١٩٣٩ م
٣٩ـ شذرات الذهب في أخبار مَنْ ذهب لابن العماد الحنبلي المتوفى سنة ١٠٨٩ هـ (القاهرة ١٣٥١) .
٤٠ـ شفاء الغرام باخبار البلد الحرام لتقي الدين الفاسي المكي طبعة دار احياء الكتب العربية سنة ١٩٥٦ م
٤١ـ صبح الأعشى في صناعة الانشاء لابي العباس القلقشندي المتوفى سنة ٨١١هـ المطبعة الاميرية بالقاهرة .
٤٢ـ الضوء اللامع لأهل القرن التاسع ـ شمس الدين محمد بن عبدالرحمن السخاوى المتوفى سنة ٩٠٢هـ . (القاهرة مكتبة القدسي ١٣٥٥ هـ) .
٤٣ـ طبقات الشافعية الكبرى ـ تاج‌الدين السبكي المتوفى سنة ٧٧١هـ (القاهرة المطبعة الحسينية ١٣٢٤) .
٤٤ـ عجائب المقدور في أخبار تيمور لابن عربشاه . (القاهرة ١٣٠٥هـ) .
٤٥ـ عمدة الطالب في انساب آل ابي طالب لابن عنبة (بمبي ١٣١٨ هـ) .
٤٦ـ عيون الانباء فى طبقات الاطباء لابن ابي اصيبعة .
٤٧ـ غاية النهاية في طبقات القراء ـ لشمس‌الدين محمد بن محمد الجزري المتوفى سنة ٨٣٣هـ باعتناء براجستراسر (القاهرة ١٩٣٣) .
٤٨ـ الفخري في الآداب السلطانية والدول الاسلامية لابن الطِقْطِقَى (القاهرة ١٩٢٣ م) .
٤٩ـ فذلكة كاتب چلبي (الاستانة ١٢٨٧هـ) .
٥٠ـ الفلك الدائر على المثل السائر لعزالدين بن ابي الحديد المتوفى سنة ٦٥٦ هـ
٥١ـ فوات الوفيات لابن شاكر الكتبي المتوفى سنة ٧٦٤هـ . باعتناء محمد محيي‌الدين عبدالحميد (القاهرة مطبعة السعادة ١٩٥١) .
٥٢ـ الفوائد البهية في طبقات الحنفية لمحمد بن عبدالحي اللكنوي المتوفى سنة ١٣٠٤هـ .

٥٣ـ كشف الظنون عن اسامي الكتب والفنون لحاجي خليفة (استنبول ١٩٤١) .
٥٤ـ گلستان : لسعدي الشيرازي . ترجمة محمد الفراتي (دمشق . وزارة الثقافة والارشاد القومي السورية ١٩١١) .
٥٥ـ الكواكب السائرة باعيان المئة العاشرة لنجم الدين الغزي (بيروت . مطبعة المرسلين اللبنانيين ١٩٤٩) .
٥٦ـ لحظ الالحاظ بذيل طبقات الحفاظ لتقي الدين ابن الفضل محمد بن محمد بن محمد بن فهد الهاشمي المكي (دمشق . مطبعة التوفيق سنة ١٣٤٧هـ) .
٥٧ـ لسان الميزان لابن حجر العسقلاني المتوفى سنة ٨٥٢هـ (حيدر آباد ١٣٢٩ هـ) . مطبعة مجلس دائرة المعارف النظامية فى الهند سنة ١٣٣٠ هـ .
٥٨ـ اللباب في تهذيب الانساب لعزالدين علي بن عبدالكريم المعروف بابن الاثير المتوفى سنة ٦٣٠هـ (القاهرة . مكتبة القدسي ١٣٥٧هـ) .
٥٩ـ مختصر طبقات الحنابلة للشيخ جميل الشطي
٦٠ـ المختصر المحتاج اليه من تاريخ الحافظ ابي عبدالله الدبيثي الواسطي المتوفى سنة ٦٣٧هـ اختصار شمس‌الدين الذهبي وتحقيق الدكتور مصطفى جواد . بغداد . ج ١ في سنة ١٩٥١ و ج ٢ ص ١٩٦٣ .
٦١ـ مرآة الجنان وعبرة اليقظان لعفيف الدين اليافعي النعيمي المكي المتوفى سنة ٧٦٨ هـ . (حيدر آباد ١٣٣٩ هـ) .
٦٢ـ مرآة الزمان في تاريخ الاعيان لسبط ابن الجوزي المتوفى سنة ٦٥٤هـ الجزء الثامن مطبعة دائرة المعارف العثمانية بحيدر آباد الدكن بالهند سنة ١٣٧٠هـ ـ ١٩٥١م .
٦٣ـ مراصد الاطلاع في معرفة الامكنة والبقاع لصفي‌الدين عبدالمؤمن بن عبدالحق الحنبلي البغدادي المتوفى سنة ٧٣٩هـ ـ دار احياء الكتب العربية ـ القاهرة .

٦٤- المشتبه في الرجال ، اسمائهم وانسابهم لشمس الدين الذهبي المتوفى سنة ٧٤٨هـ تحقيق علي محمد البجاوي (القاهرة ، دار احياء الكتب العربية ١٩٦٢) .

٦٥- معجم البلدان لشهاب الدين ياقوت بن عبدالله الحموي الرومي المتوفى ٦٢٦ هـ [بيروت ١٩٥٥ - ١٩٥٧] .

٦٦- المعرب من الكلام الاعجمي على حروف المعجم لابي منصور ابن أحمد المعروف بالجواليقي المتوفى سنة ٥٤٠هـ تحقيق الشيخ أحمد محمد شاكر (القاهرة - دار الكتب المصرية ١٣٦١ هـ) .

٦٧- مفرّج الكروب في أخبار بني أيوب لابن واصل المازني التميمي الحموي الشافعي المتوفى سنة ٦٩٧ هـ تحقيق الدكتور جمال الدين الشيال (طبعة القاهرة ١٩٥٣ - ١٩٥٧) .

٦٨- منتخب المختار لمحمد بن رافع السلامي المتوفى سنة ٧٧٤ ذيّل به على تاريخ ابن النجار [بغداد ١٩٥٧] .

٦٩- المنتظم في تاريخ الملوك والامم لعبدالرحمن ابن الجوزي التيمي البكري المتوفى سنة ٥٩٧هـ (حيدر آباد ١٣٥٧هـ) .

٧٠- المنهل الصافي والمستوفي بعد الوافي لابي المحاسن جمال الدين ابن تغري بردي المتوفى سنة ٨٧٤ هـ ج١ . (دار الكتب المصرية) .

٧١- المواعظ والاعتبار بذكر الخطط والآثار لتقي الدين المقريزي المتوفى سنة ٨٤٥هـ (القاهرة ١٣٢٦هـ) .

٧٢- النجوم الزاهرة في ملوك مصر والقاهرة لابي المحاسن جمال الدين ابن تغري بردي (طبعة دار الكتب المصرية) .

٧٣- نزهة الانام في تاريخ الاسلام لابن دقماق المتوفى سنة ٨٠٩ هـ .

٧٤- النشر في القراءآت العشر لابن الجزري المتوفى سنة ٨٣٣ هـ (دمشق ١٣٤٥) .

٧٥- نكت الهميان في نكت العميان لصلاح الدين خليل بن أيبك الصفدي (القاهرة ١٩١١) .

٧٦- نهر الذهب في تاريخ حلب - كامل بن حسين الحلبي الغزي (حلب .

المطبعة المارونية) .
٧٧- الوافي بالوفيات لصلاح الدين خليل بن أيبك الصفدي (طبعة رتر).
٧٨- وفيات الاعيان وانباء ابناء الزمان لشمس الدين بن خلكان المتوفى سنة ٦٨١ هـ (القاهرة ١٩٤٨) .

٢ ـ الكتب العربية الحديثة المطبوعة

٧٩- الآثار الاسلامية والتاريخية في حلب لأسعد طلس . (دمشق . مديرية الآثار العامة ١٩٥٦) .
٨٠- أربعة قرون من تاريخ العراق ـ لونكريك ترجمة الاستاذ جعفر خياط .
٨١- الأعلام لخيرالدين الزركلي (الطبعة الثانية . القاهرة ١٩٥٤ ـ ١٩٥٩) .
٨٢- اعلام النبلاء بتاريخ حلب الشهباء ـ محمد راغب الطباخ الحلبي (حلب . المطبعة العلمية ١٩٢٣ ـ ١٩٢٦) .
٨٣- الالفاظ الفارسية المعرّبة لأدّي شير .
٨٤- الالقاب الاسلامية فى التاريخ والوثائق والآثار للدكتور حسن باشا (القاهرة . مطبعة النهضة المصرية ١٩٥٧) .
٨٥- البدر الطالع بمحاسن مَنْ بعد القرن السابع لشيخ الاسلام محمد بن علي الشوكاني المتوفى سنة ١٢٥٠هـ . مطبعة السعادة بالقاهرة سنة ١٣٤٨هـ .
٨٦- التاج المكلل من جواهر ماثر الطراز الآخر والاول تأليف ابي الطيب الحسيني البخاري القوجي المتوفى سنة ١٣٠٧ هـ ـ ١٨٩٠ م . المطبعة الهندية العربية ١٣٨٣ هـ ـ ١٩٦٣ م
٨٧- تاريخ البيمارستانات في الاسلام للدكتور أحمد عيسى (دمشق . جمعية التمدن الاسلامية ١٩٣٩) .
٨٨- تاريخ آداب اللغة العربية لجرجي زيدان .
٨٩- تاريخ بغداد مدينة السلام . ريجارد كوك . ترجمه الاستاذ فؤاد

جميل والدكتور مصطفى جواد ٠
٩٠ـ تاريخ الادب العربي في العراق لعباس العزاوي ٠
٩١ـ تاريخ العراق بين احتلالين لعباس العزاوي (بغداد ١٩٣٥ ـ ١٩٥٦)٠
٩٢ـ التوقيعات التدريسية ـ ناجي معروف (بغداد ٠ مطبعة العاني ١٩٦٣) ٠
٩٣ـ خطط بغداد ـ ناجي معروف (بغداد ـ مطبعة العاني ١٩٦١) ٠
٩٤ـ دليل خارطة بغداد ـ الدكتور مصطفى جواد والدكتور أحمد سوسه (بغداد ٠ ١٩٥٨) ٠
٩٥ـ عروبة المدن الاسلامية ـ ناجي معروف ٠ (بغداد ٠ مطبعة العاني ١٩٦٤) ٠
٩٦ـ علماء المستنصرية ـ ناجي معروف (مجلة كلية الآداب ٠ العدد الاول ١٩٥٩) ٠
٩٧ـ علماء ينسبون الى مدن اعجمية وهم من ارومة عربية ـ ناجي معروف بغداد ـ مطبعة العاني سنة ١٩٦٥ ٠
٩٨ـ فهرس مخطوطات جامعة الدول العربية ٠ المجلد الاول ٠ (القاهرة ٠ دار الكتب المصرية ١٩٥٦) ٠
٩٩ـ فهرس مخطوطات ليدن في هولندة ج١ ـ دي غوية وهوتسما ٠
١٠٠ـ مختصر تاريخ بغداد ـ علي ظريف الاعظمي ٠ (بغداد) ٠
١٠١ـ المدرسة المستنصرية ـ كوركيس عواد ٠ (بغداد ١٩٤٥) ٠
١٠٢ـ المدرسة المستنصرية ـ ناجي معروف ٠ (بغداد ١٩٣٥) ٠
١٠٣ـ معجم المؤلفين ـ عمر رضا كحلة ٠ (دمشق ١٩٥٧ ـ ١٩٦١) ٠
١٠٤ـ مقدمة في تاريخ المستنصرية وعلمائها ـ ناجي معروف ٠ (مجلة كلية الآداب والعلوم ـ العدد الثاني حزيران ١٩٥٨) ٠
١٠٥ـ الموسيقى العراقية ٠ العزاوي ٠
١٠٦ـ مصادر الموسيقى العربية ـ فارمر ٠
١٠٧ـ مباحث عراقية للمرحوم يعقوب سركيس
١٠٨ـ مجلة الاستاذ ـ كلية التربية ٠ جامعة بغداد ٠

١٠٩ـ مجلة الاقلام ـ وزارة الثقافة والارشاد .
١١٠ـ مجلة سومر ـ مديرية الآثار العامة .
١١١ـ مجلة كلية الآداب ـ جامعة بغداد .
١١٢ـ مجلة لغة العرب ـ المرحوم انستاس الكرملي .
١١٣ـ مجلة المعلم الجديد ـ وزارة التربية .
١١٤ـ مجلة المجمع العلمي العراقي .
١١٥ـ مجلة المجمع العلمي العربي بدمشق المجلد الرابع سنة ١٩٢٤ .
١١٦ـ هدية العارفين في اسماء المصنفين لاسماعيل باشا البغدادي (استانبول ١٩٦٠) .

٣ ـ الكتب العربية المخطوطة

١ ـ اسماء الأعيان من تاريخ الذهبي لابن قاضي شُهبة . مخطوطة باريس .
٢ ـ الأصيلي في الانساب لابن الطقطقى : مخطوطة بعلبك في خزانة آل المرتضى نقباء بعلبك .
٣ ـ الاعلام بتاريخ الاسلام لابن قاضي شهبة . مخطوطة لندن . الرقم ٢٣٩٠ .
٤ ـ أعيان العصر واعوان النصر لصلاح الدين خليل بن ايبك الصفدي مخطوطة باريس الرقم ٥٨٥٩ .
٥ ـ أنباء الغمر في ابناء العمر لابن حجر العسقلاني مخطوطة مكتبة الاوقاف العراقية ونسخة القاهرة .
٦ ـ بغية الوعاة في طبقات اللغويين والنحاة لابي بكر جلال الدين السيوطي المتوفى سنة ٩١١هـ . مخطوطة لندن .
٧ ـ التاريخ الغياثي ـ مخطوطة الأب انستاس ماري الكرملي بمكتبة المتحف العراقي .
٨ ـ التاريخ المجدد لمدينة السلام ، واخبار فضلائها الاعلام ، ومن وردها من علماء الانام ، لمحب الدين ابن النجار البغدادي المتوفى سنة

٦٤٣ هـ • مخطوطة باريس الرقم ٢١٣١ •
٩ ـ التاريخ المذيل به على تاريخ ابن السمعاني ، للشيخ الحافظ ابي عبدالله محمد بن سعيد ابن الدبيثي الواسطي المتوفى سنة ٦٣٧هـ • (المجلد الثاني) • مخطوطة باريس الرقم ٢١٣٣ •
١٠ـ التكملة لوفيات النقلة لزكي‌الدين المنذري المصري المتوفى سنة ٦٥٦هـ مخطوطة الاسكندرية • الرقم ١٩٨ •
١١ـ تلخيص مجمع الآداب في معجم الاسماء على معجم الالقاب ، لكمال الدين عبدالرزاق ابن الفوطي المتوفى سنة ٧٢٣هـ • ج ٤ • مخطوطة المكتبة الظاهرية بدمشق ، والنسخة الفوتوغرافية بمكتبة المتحف العراقي •
١٢ـ الدر المكنون في المآثر الماضية من القرون لياسين العمري •
١٣ـ طبقات ابن قاضي شهبة المتوفى سنة ٨٥١هـ • مخطوطة باريس • الرقم ٢١٠٢ •
١٤ـ طبقات الشافعية لابن قاضي شهبة • مخطوطة لندن • الرقم ٢٣٣٦٢ •
١٥ـ طبقات الحنفية لمولانا طاش كبري زاده المتوفى سنة ٩٦٢هـ مخطوطة لندن ٢٣٣٦٣ •
١٦ـ طبقات الحنفية ، لعلي بن سلطان محمد القاري المتوفى سنة ١٠١٤هـ • مخطوطة مكتبة الاوقاف ببغداد • الرقم ٩٢٩ ـ ٩٣٠ •
١٧ـ طبقات الشافعية للاسنوي المتوفى سنة ٧٥٦هـ • مخطوطة مكتبة الاوقاف •
١٨ـ طبقات الشافعية الكبرى لتقي‌الدين السبكي المتوفى سنة ٧٧١هـ • مخطوطة لندن • الرقم ٢٣٣٦١ •
١٩ـ طبقات الفقهاء لشمس‌الدين العثماني المتوفى سنة ٨٥١هـ • مخطوطة باريس • الرقم ٢٠٩٣ •
٢٠ـ العسجد المسبوك في تاريخ دولة الاسلام ، وطبقات الخلفاء والملوك المنسوب لابي الحسن علي بن الحسين الخزرجي المتوفى سنة

٨١٢ هـ • النسخة الفوتوغرافية المحفوظة بمكتبة المجمع العلمي العراقي • الرقم ٥٥ •

٢١- عيون أخبار الاعيان ممن مضى في سالف العصور والازمان ، لاحمد ابن عبدالله البغدادي • مخطوطة باريس • الرقم ٦٦٧٧ •

٢٢- عيون الأخبار ونزهة الابصار • لمحمد بن ابي السرور الصدّيقي البكري التيمي الشافعي المتوفى سنة ١٠٢٨ هـ • مخطوطة باريس • الرقم ١٥٦٠ •

٢٣- الغرف العلية في تراجم متأخري الحنفية لمحمد بن طولون الصالحي المتوفى سنة ٩٥٣هـ •

٢٤- معرفة القراء الكبار على الطبقات والاعصار • لشمس الدين الذهبي التركماني الصالحي المتوفى سنة ٧٤٨ هـ • مخطوطة باريس • الرقم ٢٠٨٤ •

٢٥- مفرّج الكروب في أخبار بني أيوب - لابن واصل المازني التميمي المتوفى سنة ٦٩٧هـ • مخطوطة باريس • الرقم ١٧٠٣ •

٢٦- المقامات الزينية لابن الصيقل الجزري المتوفى سنة ٧٠١هـ • مخطوطة دار الآثار العراقية ولينغراد •

٢٧- المناقب العباسية والمفاخر المستنصرية • مخطوطة باريس • الرقم ٦١٤٤ •

٢٨- منتقى المعجم المختص لابن قاضي شهبة • مخطوطة باريس • الرقم ٢٠٧٦ •

٢٩- المنهل الصافي والمستوفي بعد الوافي لابي المحاسن جمال الدين ابن تغري بردي الاتابكي المتوفى سنة ٨٧٤ هـ • مخطوطة باريس • الرقم ٢٠٧٠ •

٣٠- الوافي بالوفيات لصلاح الدين خليل بن ايبك الصفدي المتوفى سنة ٨٧٤هـ • مخطوطة لندن ، وتونس ، واستانبول ، والنسخة الفوتوغرافية بجامعة الدول العربية •

٤ ـ الـكتب الاعجمية

1. Creswell — Early Muslim Architecture Vol. II, Oxford 1940.
2. Dozy, Supllèment Aux Dictionnaires Arabes. Brill 1881.
3. Encyclopedie de L'Islam, tome III S.V. Masjid.
4. Hamdullah : Nuzhat Al-Kuloub نزهة القلوب Leiden 1913.
5. Le Strange: Baghdad, during the Abbasid Caliphate. London 1900.
6. Raymond. Voyage aux ruines de Babylon par. M.J.C. Riche. Paris 1818.
7. Niebuhr. Voyage en Arabie, Vol. II Amsterdam 1780.
8. Sauvaget: Monuments Historiques de Damas.
9. Bukingham, Tranvels in Mesopstamia, London 1827.
10. Van Berschem. Corpus Inscriptionem Arabicorum.
11. H. Viollet. L'Architecture Musulmane du XIII e. Siécle En Irak. Paris 1913.
12. Massignon (L.) Mission en Mesopotamie 1907—1908 Vol. II, Le Caire, 1912.
13. Sarre. u. Herzfeld, Archäologische Reise im Euphrat und Tigris—Gebiet Vol. II, Berlin, 1920.
14. Dieulafoy, la Perse, la Chaldèe et la Susiane, Paris 1887.
15. Felix Jones. Memoirs, Bombay 1857.
16. The Travels of Pedro Teixeira London 1902.
17. Huart; Histoire de Baghdad, dans les Temps Modernes, Paris 1901.

18. The Legacy of Islam, Edited by Arnold and Guillaume Oxford 1931.

19. Evers; A journal Kept on a Journey from Bassora to Baghdad. in the year 1779.

20. Mignan; Travels in Chaldaea; London 1829.

21. Fraser; Mesopotamia and Assyria; New York 1865.

22. Hoefer Chaldée, Assyrie ... Medie, Babylonie, Mesopotamie etc. Paris 1852.

٢٣ـ تجـارب السلف لهندوشاه الصاحبي النخجواني الذي فـرغ منه في سنة ٧٢٤هـ مطبعة فردين بايران باعتناء عباس اقبال •

٢٤ـ جهانكشاي لعطا ملك الجويني باعتناء محمد عبدالوهاب قزويني ـ لندن•

تصويب الاخطاء المطبعية

الجزء الاول

اقرأ في ص	سطر	على الصورة الآتية
٢٠	١١	أُسْد الغابة
٢٠	١٢	ثم نحا نحو المحدثين وغيرهم
٤١	تضاف الفقرة ١٦ ـ	مدرسة السلطان قايتباي بمكة سنة ٨٨٢هـ
٤١	تضاف الفقرة ١٧ ـ	المدارس الاربع التى بناهـا السلطان سليمان القانونى بمكة سنة ٩٧٢هـ
٤٣	٢	نحو قرنين من الزمن
٤٧	٧ ، ٣٤	اليونيني
٥٤	١٥	المحب بن نصرالله
٩٠	١٦	ومُرتّب لكل طائفة وإمام وداعٍ
١١٨	١٩	صحب عمه ابا النجيب
١٢٨	١٤	تصانيف
١٢٨	٢١	الكَرْدَري
١٥١	١٧ ، ١٨	واشتغل بالفقه ... وبرع فى ذلك
١٥٨	١٥	علاءالدين الطبرس الدويدار الكبير
١٦٣	١٧ يضاف :	عمر ، وابن الصلاح وغيرهما (١٠٥)
١٦٦	٧ ، ١٠	عَكْبَر
١٧٢	٨	الشافى
١٨٧	٥	الشهراباني
٢٠٤	٢٣	البيت الزينبي
٢١٥	٤	ذي الفقار بن ابي جعفر
٢٣٠	٢٠	مساحته الف الف
٢٤٥	١٩	وكان صدوقاً
٢٥١	١٩	بمقبرة الشونيزي
٢٥٧	٥	والسادة النجباء
٢٦٦	٤	وحبسه القاضي
٢٦٨	١٢	الرسالة الشرفية
٢٧٨	١	والتصرف
٢٨٠	١٨	بن عزاز
٣٠٧	٢	مدة سنين
٣٢٦	١٣	ابى يعلى
٣٣١	٢٩	الحُصَيْن
٣٣٥	٩	بو شنج
٣٤٤	١٢	الحسين بن شُنَيف
٣٥١	١٠	تصنيف ابى عبيد القاسم بن سلام

٣٥٣	٢٩	وندب للقضاء
٣٦٢	٩ ، ١٠	ويقرأ على كرسي
٣٦٦	١٣	القَطَفتي
٣٦٧	٢٥	ابي الفرج البصري
٣٧١	٢٠	مسجد ومدرسة
٢٨١	١٧	بدار الحديث المستنصرية

الجزء الثاني

اقرأ في ص	سطر	على الصورة الآتية
١٦	١٥	ومسموعاتي
٢٧	٤	اثبتوا
٦١	٢٤	Turc
٦٤	٢٢	عدة شروح
٧٠	٢٥	نزهة الأنام
٩٢	٢٤	ومسترفداً
٩٧	١٥	قوام‌الدين
١٠١	٢٠ ، ٢١	شمس‌الدين ابي العلاء الفرضي
١١٩	٢	المناولون
١٣٥	٢٥ يضاف :	وعبدالرحمن التكريتي الناظر الاول فى مصالح المستنصرية
١٢٨	١٣	وأبوه نصرالله
١٥١	١٤	بباب الأزج
١٥٨	٣ ، ٤	وقبض ابن الدامغاني
١٥٨	٩	دجيل المستنصري
١٦٨	٦	ومن نهر الملك برفطا
١٦٩	٢٧	بنو فروه
١٩٤	١٠	فيه ستر مضروب
١٩٤	١٧	وأقبل
١٩٥	٢١	بدرب صالح
٢٠٢	١٢	فخرالدين البحراباذي
٢٠٢	١٥	عبدالجبار بن عَكْبَر
٢٠٣	٧	صنوف الضيوف في الخطب المرتبة على الحروف
٢٠٤	٢٤	المصباح الزاهر
٢٠٦	١١	ابن حنبل
٢٤٤	٨	Viollet
٢٤٦	٢	تحذف (ثم)
٣٦٤	١٤	المشيبة أو المثيبة
٣٠٣	٣	مثل ذلك
٣٠٣	٨	أسنان حجرية

فهـــرس الجـــزء الثاني

من تاريخ علماء المستنصرية

ص

٥ مقدمة الجزء الثاني

الباب السابع

٦ مشيخة الادب العربي بالمستنصرية

٩ **الفصل الاول** ـ شروط مشيخة الادب العربي

١٣ **الفصل الثاني** ـ علماء العربية بالمستنصرية

١٣ ١ ـ ابو عبدالله الحصيني

١٤ ٢ ـ عزالدين الموصلي

١٤ ٣ ـ يعقوب الانصاري الخزرجي

١٤ ٤ ـ هبةالله الذهلي الشهراباني

١٥ ٥ ـ ابن الصيقل الجزري

١٩ ٦ ـ جمال‌الدين بن اياز

٢١ ٧ ـ ذو الفقار القرشي

٢١ ٨ ـ فخر الدين ابن الفصيح الكوفي

٢٣ ٩ ـ جلال‌الدين ابن الفصيح الكوفي

٢٥ **الفصل الثالث** ـ المعيدون في الآداب العربية

فخرالدين الآمدي

٢٧ **الفصل الرابع** ـ طلاب العربية

٢٧ ١ ـ نجم‌الدين البغدادي

٢٨ ٢ ـ عين الزمان الجزري

٣ ـ زين‌الدين الجزري

الباب الثامن

٢٩ مشيخة العلوم بالمستنصرية

٣١ **الفصل الاول** ـ شروط مشيخة العلوم الرياضية بالمستنصرية
٣٣ **الفصل الثاني** ـ علماء الرياضيات بالمستنصرية

الباب التاسع

٣٥ الأئمة والخطباء في جامع المستنصرية
٣٧ **الفصل الاول** ـ جامع المستنصرية
٤٣ **الفصل الثاني** ـ شروط الخطابة والامامة بجامع المستنصرية
٤٥ **الفصل الثالث** ـ الخطباء والوعاظ في جامع المستنصرية :ـ
٤٥ ١ ـ ابن المحيا العباسي
٤٥ ٢ ـ مظفر الدين ابن الساعاتي
٤٦ ٣ ـ كهف الدين القصري
٤٧ **الفصل الرابع** ـ الأئمة في جامع المستنصرية
٤٧ ١ ـ عزالدين العسكري
٤٧ ٢ ـ ابن ابي السعادات الدباس
٤٧ ٣ ـ ابو المظفر النوحاباذي
٤٨ ٤ ـ علي بن ابي بكر
٤٨ ٥ ـ نورالدين الواسطي
٤٨ ٦ ـ عزالدين اليماني الهاشمي

الباب العاشر

٤٩ الساعاتيون بالمستنصرية
٥١ **الفصل الاول** ـ ساعة المستنصرية
٥٥ **الفصل الثاني** ـ أشهر الساعاتيين بالمستنصرية :ـ
٥٥ نورالدين الساعاتي

الباب الحادى عشر

٥٧ مكتبة المستنصرية
٥٩ **الفصل الاول** ـ خزانة الكتب المستنصرية

٦٧ **الفصل الثاني ـ** شروط دار الكتب المستنصرية
٦٩ **الفصل الثالث ـ** الخزان بدار الكتب المستنصرية :ـ
٦٩ ١ ـ شمس الدين علي ابن الكتبي
٦٩ ٢ ـ عبدالعزيز بن دلف
٧٣ ٣ ـ احمد بن عبدالعزيز بن دلف
٧٣ ٤ ـ ابن الحظيري الكتبي
٧٤ ٥ ـ ابن الساعي
٧٩ ٦ ـ محيي الدين المخزومي
٨٠ ٧ ـ ياقوت المستعصمي
٨٤ ٨ ـ ابن الفوطي الشيباني :ـ
٨٤ ١ ـ اصله ونسبه
٨٤ ٢ ـ اسرته واقاربه
٨٥ ٣ ـ ولادته
٨٦ ٤ ـ مذهبه
٨٦ ٥ اهل بيته
٨٧ ٦ ـ وفاته
٨٧ ٧ ـ حياته ببغداد قبل الواقعة
٨٨ ٨ ـ حياته خارج بغداد من سنة ٦٥٦ هـ حتى سنة ٦٧٩ هـ
٩٠ ٩ ـ وضعه الاقتصادي قبل رجوعه الى بغداد
٩٠ ١٠ـ حياته ببغداد من سنة ٦٧٩هـ حتى سنة ٧٠٤هـ
٩١ ١١ـ وضعه الاقتصادي بعد رجوعه الى بغداد
٩٣ ١٢ـ دراسته ببلاد العجم وببغداد
٩٤ ١٣ـ اساتذته وشيوخه
١٠٠ ١٤ـ اصحابه واصدقاؤه ومعارفه

١٠١ ١٥- العلماء الذين اجازوه
١٠٥ ١٦- خطه
١٠٥ ١٧- الكتب التى طالعها
١٠٦ ١٨- مؤلفاته
١٠٧ ١٩- اسلوبه فى التأليف
١٠٨ ٢٠- اشتغاله بخزانة الرّصد
١٠٩ ٢١- اشتغاله بخزانة المستنصرية
١١٥ ٩ - ابوبكر التفتازاني
١١٦ ١٠- سنجر الطبيب
١١٦ ١١- مجدالدين ابن الساعاتي
١١٦ ١٢- الامير عبدالله بن يوسف
١١٦ ١٣- جمال‌الدين مسافر بن ابراهيم الخالدي
١١٧ **الفصل الرابع** - المشرفون على الخزان بمكتبة المستنصرية
١١٧ ١ - علي ابن الدباس
١١٧ ٢ - محيي الدين ابن العاقولي
١١٨ ٣ - ابن الفوطي
١١٩ **الفصل الخامس** - المناولون :-
١١٩ ١ - ابراهيم بن حذيفة
١١٩ ٢ - محمد الحدادي
١٢٠ ٣ - عبدالرحيم الحدادي

الباب الثاني عشر

١٢١ أثر علماء المستنصرية في الثقافة الاسلامية
١٢٣ **الفصل الاول** - العلماء المنسوبون الى المدن الاعجمية وهم من أرومة عربية
١٢٩ **الفصل الثاني** - الدراسة باللغة العربية في البلاد الاسلامية

١٣٣ **الفصل الثالث** ـ أثر علماء المستنصرية في نشر الثقافة الاسلامية في عهد المغول

الملاحق والذيول

١٤٣ **الملحق الاول** ـ المستنصر بالله :ـ
١٤٥ ١ ـ مولده ووفاته
١٤٥ ٢ ـ بيعته
١٤٦ ٣ ـ صفته
١٤٧ ٤ ـ نشره العدل وبذله المال
١٤٩ ٥ ـ عنايته بالعلم والمعاهد العلمية
١٥١ ٦ ـ العلماء في عهد المستنصر
١٥٢ ٧ ـ العمران في عهد المستنصر
١٥٤ ٨ ـ اشهر رجال دولته
١٥٥ ٩ ـ امراء الحج في زمنه
١٥٥ ١٠ـ عارضو الجيش
١٥٥ ١١ـ استاذية دار الخلافة
١٥٦ ١٢ـ صدور المخزن
١٥٧ ١٣ـ صدور ديوان الزمام
١٥٨ ١٤ـ المشرفون
١٥٩ ١٥ـ إشراف المخزن
١٦٠ ١٦ـ حُجّاب باب النوبي
١٦٠ ١٧ـ المشرفون في دار التشريفات
١٦١ ١٨ـ رسله وسفراؤه الى الاطراف
١٦٢ ١٩ـ الفتوة ومن لبس سراويلها من المستنصر
١٦٣ ٢٠ـ عقب المستنصر
١٦٥ **الملحق الثاني** ـ أوقاف المستنصرية :ـ
١٦٧ اوقاف المستنصرية من القرى والأجربة

١٧١ **الملحق الثالث** ـ العلماء الذين امتنعوا عن التدريس بالمستنصرية :ـ
١٧٣ أسباب امتناع المدرسين من التدريس
١٧٣ ١ ـ ابن الصباغ الأسدي
١٧٥ ٢ ـ نورالدين العبدلياني
١٧٥ ٣ ـ عمر الفرغاني
١٧٥ ٤ ـ صفي‌الدين عبدالمؤمن بن عبدالحق
١٧٧ **الملحق الرابع** ـ العلماء الذين تطاولوا للتدريس بالمستنصرية :ـ
١٧٨ شمس‌الدين بن رمضان
١٧٩ **الملحق الخامس** ـ زوار المستنصرية وزوار مكتبتها :ـ
١٨١ ١ ـ الخليفة المستنصر بالله
١٨٢ ٢ ـ ابن الناقد
١٨٢ ٣ ـ اثيرالدين الاومانى
١٨٣ ٤ ـ الخليفة المستعصم
١٨٣ ٥ ـ هولاكو
١٨٤ ٦ ـ اباقا خان
١٨٤ ٧ ـ سعدي الشيرازي
١٨٥ ٨ ـ السلطان غازان
١٨٦ ٩ ـ أبو الحسين الحسيني
١٨٦ ١٠ـ أبو الحارث الحسيني
١٨٧ ١١ـ قطب‌الدين الخالدي
١٨٨ ١٢ـ قوام‌الدين العكيكي
١٨٨ ١٣ـ فخرالدين الهشتي الخوارزمي
١٨٨ ١٤ـ هبةالله الذهلي الشهراباني
١٨٩ ١٥ـ أبو بكر الدرزي
١٨٩ ١٦ـ علاءالدين الكنكري
١٨٩ ١٧ـ كمال‌الدين الخالنجاني

١٨٩ ١٨ـ كمال الدين الايجي
١٩٠ ١٩ـ مجدالدين العجلي
١٩١ **الملحق السادس ـ** الدعوات والولائم بالمستنصرية :ـ
١٩٣ ١ ـ الملك الناصر
١٩٥ ٢ ـ الامير ركن الدين لؤلؤ
١٩٦ ٣ ـ نورالدين ارسلان شاه
٩١٧ **الملحق السابع ـ** المآتم بالمستنصرية :ـ
١٩٩ ١ ـ اقبال الشرابي
٢٠٠ ٢ ـ محمود بن خطيران الهمذاني
٢٠٠ ٣ ـ علاءالدين الجويني
٢٠١ ٤ ـ مجدالدين بن بلدجي
٢٠٢ ٥ ـ فخرالدين البحراباذي
٢٠٢ ٦ ـ قوام الدين الجويني
٢٠٣ ٧ ـ عبدالصمد بن ابي الجيش
٢٠٥ ٨ ـ تقي الدين الزريراني
٢٠٧ **الملحق الثامن ـ** نزلاء المستنصرية والمقيمون بها :ـ
٢٠٩ ١ ـ شرف الدين المرسي
٢٠٩ ٢ ـ الوادي آشي
٢١٠ ٣ ـ مجدالدين الشيرازي
٢١٠ ٤ ـ ابن كاسو
٢١١ ٥ ـ فخرالدين بن ابي الفرج
٢١٣ **الملحق التاسع ـ** مجالس المظالم وفض الخصومات بالمستنصرية :ـ
٢١٥ نظر المظـــالم
٢١٩ **الملحق العاشر ـ** المجالس العلمية بالمستنصرية :ـ
٢٢١ مجالس ابن الصيقل الجزري برواق المستنصرية

الملحق الحادى عشر ـ المستنصرية عبر العصور

٢٣٩ المستنصرية منذ تأسيسها حتى اليوم

الملحق الثاني عشر ـ قاموس المستنصرية

٢٤٩ اصطلاحات وفوائد مختلفة وشروح لبعض ما جاء في هذا الكتاب

٢٦٥ الفهارس

٢٦٦ الفهرس الحضاري

٣٠٢ مخطط المدرسة المستنصرية وما يجاورها

٣٠٧ اللوح (١)

٣٠٨ ساعة الجزري

٣٠٩ اللوح (٣)

٣١٠ رقاص احدى الساعات

٣١١ اللوح (٤)

٣١٣ صورة الصفحة ١٦٢ من مخطوطة الذهبي

٣١٥ صورة الصفحة ١٦٣ من مخطوطة الذهبي أيضا

٣١٦ ملبن الامام موسى الكاظم

٣١٧ صورة الملبن

٣١٩ صورة وقفية جامع القلعة التي فيها ختم لمدرس بالمستنصرية سنة ١٠٤٨هـ .

٣٢٠ بقايا كتابة المستنصرية في ربع الشافعية بالمستنصرية

٣٢١ صورة الكتابة القديمة التي كانت في مقهى آل المميز

٣٢٢ اللوح (١٠) صورة من مقامات الحريري فيها سيدة تلقي بحثاً أو تعظ الناس في جامع

٣٢٣ احدى السيدات المسلمات في عصر المستنصر

٣٢٤ صورة خان الملح

٣٢٥ خان الملح

٣٢٦ فهرس الامكنة والبقاع :ـ
٣٢٧ الابواب
٣٣٠ الترب
٣٣٢ الجوامع
٣٣٥ خزائن الكتب ببغداد
٣٣٦ دور الحديث
٣٣٧ دور القرآن
٣٣٨ دروب بغداد
٣٤٠ الدواوين
٣٤١ الربط
٣٤٨ القصور
٣٥٠ المارستانات
٣٥١ المحال البغدادية
٣٥٢ المدارس
٣٥٧ المساجد
٣٥٨ المشاهد
٣٥٩ المقابر
٣٦٠ المكتبات
٣٦٢ الانهار
٣٦٤ فهرس الكتب :ـ
٣٦٧ كتب التاريخ
٣٧٢ الاجزاء
٣٨٧ المسانيد
٣٨٩ المعاجم
٣٩٥ فهرس الاسماء والانساب والكنى والالقاب والدول والاقوام.

استدراك

تابع للصفحتين ٩٠ و٣٩٢ من الجزء الاول من هذا الكتاب

جاء في الصفحة ٣٤٧ من كتاب تجارب السلف لهندوشاه الصاحبي النخجواني الذي فرغ منه في سنة ٧٢٤هـ عن المستنصرية ما يأتي :

ان المستنصر قرر فيها مدرساً في كل علم • وكان طبيبها يجلس صباحاً في صُفَّة الطب فيداوي المرضى • وكان فيها ثمانية فراشين يلازمون بالنوبة ، وبوابان ، واربعة خدام (كذا) لكل مدرس ، وداعٍ ومقرىء • وكان يقوم بتدريس الطب ابن قيس النصراني وكان غاية في الشيخوخة والضعف • وكان شرف الدين الطبيب يأتي نيابة عنه من الجانب الغربي فيداوي المرضى في صُفَّة ايوان الساعات •••

شكر وتقدير

ارى لزاماً عليّ وقد فرغت من طبع هذا الكتاب بجزئيه ان اشكر لموظفي مديرية الآثار العامة وبخاصة للمهندس السيد محمود العينه‌جي • كما اشكر للسادة : كوركيس عواد والدكتور حسين محفوظ وابن أخي بشار معروف مساعداتهم القيمة في انجاز هذا الكتاب وكتاب « المدارس الشرابية » راجياً لهم من الله التوفيق •

المؤلف

TARIKH
ULAMA AL-MUSTANSIRIYA

"A History of the Scholars of Al-Mustansiriya"

by

PROF. NAJI MAROUF

Professor of Islamic History and Dean of the College of Arts, Baghdad University

V. 11

Second Edition

Baghdad, AL-ANI PRESS
1384 A-H
1965 A-D

3353-147
146

Library of

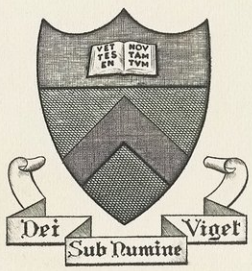

Princeton University.

Princeton University Library
32101 073489823