الجامع الصحيح

للإمام أبي الحسين مسلم بن الحجاج
ابن مسلم القشيري النيسابوري

المجلد الأول
١ - ٢

الكتب العلمية للطباعة والتوزيع والنشر
بيروت - لبنان

BOBST LIBRARY
3 1142 02772 3926



NEW YORK
UNIVERSITY
LIBRARIES

GENERAL UNIVERSITY
LIBRARY

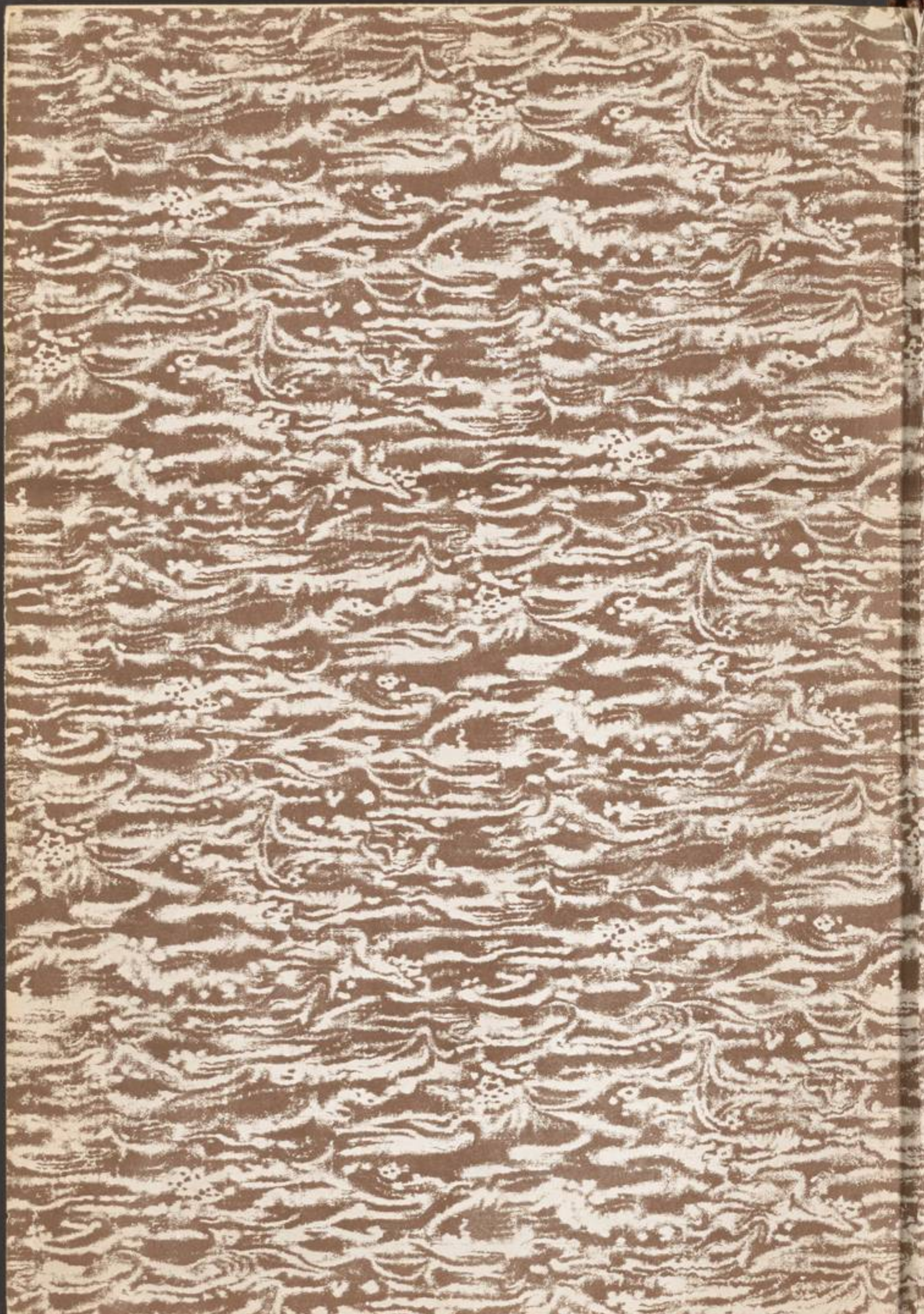

New York University
Bobst Library Circulation Department
70 Washington Square South
York, NY 10012-1091

Web Renewal/Info:
http://library.nyu.edu
New *Phone Renewal:*
212-998-2482

THIS ITEM IS SUBJECT TO RECALL AT ANY TIME!

DUE DATE
RETURNED
JAN 27 2005
JUL 1 1
BOBST LIBRARY
CIRCULATION
BOBST LIBRARY

NOTE NEW DUE DATE WHEN RENEWING VIA WEB/PHONE!

Muslim ibn al-Hajjāj al-Qushayrī

الموسوعات الإسلامية

al-Jāmi' al-ṣahih

الجامع الصحيح

للإمام أبي الحسين مسلم بن الحجاج
ابن مسلم القشيري النيسابوري

طبعة مصححة ومقابلة
على عدة مخطوطات ونسخ معتمدة

إتفق العلماء على أن أصح الكتب بعد القرآن الكريم، الصحيحان البخاري ومسلم،
وتلقتهما الأمة بالقبول. ثم أن مسلم رتب كتابه على أبواب فهو مبوب
في الحقيقة ولكن لم يذكر تراجم الأبواب لئلا يزداد
بها حجم الكتاب واثبتها على حواشيه

٧٠١٩٥٢

الجزء الأول

منشورات
المكتب التجاري للطباعة والنشر والتوزيع - بيروت

Near East
BP
135
.A14
1915
1-2
c-1

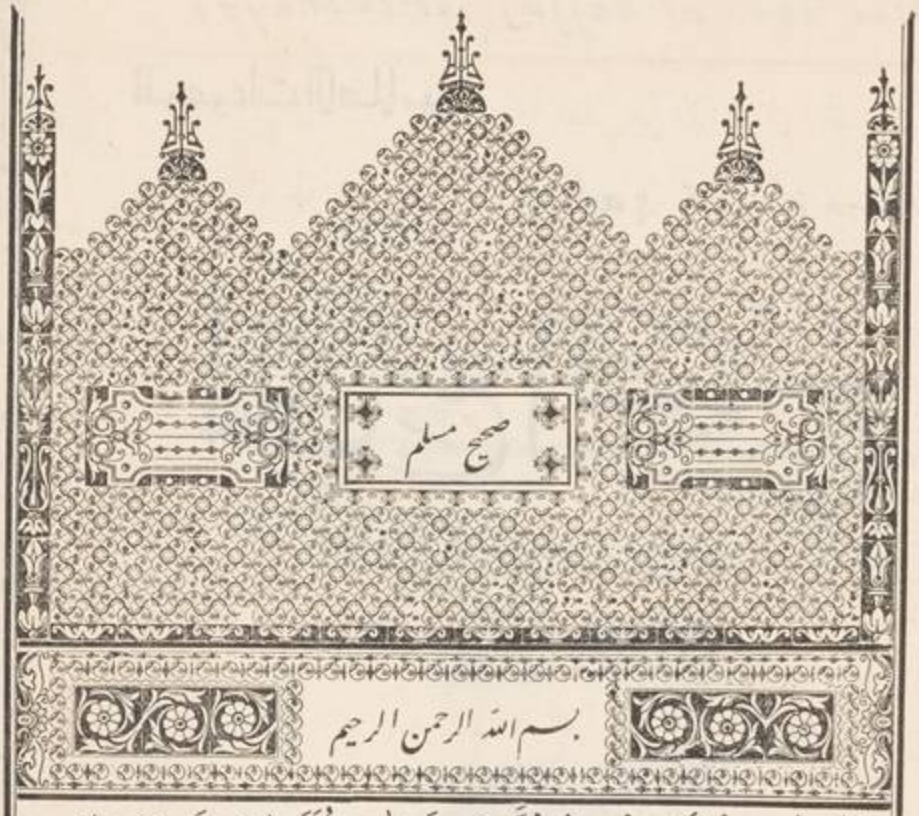

اَلْحَمْدُ لِلّٰهِ رَبِّ الْعَالَمِينَ وَالْعَاقِبَةُ لِلْمُتَّقِينَ وَصَلَّى اللّٰهُ عَلَى مُحَمَّدٍ خَاتَمِ النَّبِيِّينَ وَعَلَى جَمِيعِ
الْأَنْبِيَاءِ وَالْمُرْسَلِينَ اَمَّا بَعْدُ فَاِنَّكَ يَرْحَمُكَ اللّٰهُ بِتَوْفِيقِ خَالِقِكَ ذَكَرْتَ اَنَّكَ
هَمَمْتَ بِالْفَحْصِ عَنْ تَعَرُّفِ جُمْلَةِ الْاَخْبَارِ الْمَأْثُورَةِ عَنْ رَسُولِ اللّٰهِ صَلَّى اللّٰهُ عَلَيْهِ وَسَلَّمَ
فِي سُنَنِ الدِّينِ وَاَحْكَامِهِ وَمَا كَانَ مِنْهَا فِي الثَّوَابِ وَالْعِقَابِ وَالتَّرْغِيبِ وَالتَّرْهِيبِ وَغَيْرِ
ذٰلِكَ مِنْ صُنُوفِ الْاَشْيَاءِ بِالْاَسَانِيدِ الَّتِي بِهَا نُقِلَتْ وَتَدَاوَلَهَا اَهْلُ الْعِلْمِ فِيمَا بَيْنَهُمْ
فَاَرَدْتَ اَرْشَدَكَ اللّٰهُ اَنْ تُوَقَّفَ عَلَى جُمْلَتِهَا مُؤَلَّفَةً مُخْصَاةً وَسَاَلْتَنِي اَنْ اَلْخِصَهَا لَكَ
فِي التَّاْلِيفِ بِلَا تَكْرَارٍ يَكْثُرُ فَاِنَّ ذٰلِكَ زَعَمْتَ مِمَّا يَشْغَلُكَ عَمَّا لَهُ قَصَدْتَ مِنَ
التَّفَهُّمِ فِيهَا وَالْاِسْتِنْبَاطِ مِنْهَا وَلِلَّذِي سَاَلْتَ اَكْرَمَكَ اللّٰهُ حِينَ رَجَعْتُ اِلَى
تَدَبُّرِهِ وَمَا تَؤُولُ بِهِ الْحَالُ اِنْ شَاءَ اللّٰهُ عَاقِبَةٌ مَحْمُودَةٌ وَمَنْفَعَةٌ مَوْجُودَةٌ وَظَنَنْتُ
حِينَ سَاَلْتَنِي تَجَشُّمَ ذٰلِكَ اَنْ لَوْ عُزِمَ لِي عَلَيْهِ وَقُضِيَ لِي تَمَامُهُ كَانَ اَوَّلُ مَنْ
يُصِيبُهُ نَفْعُ ذٰلِكَ اِيَّايَ خَاصَّةً قَبْلَ غَيْرِي مِنَ النَّاسِ لِاَسْبَابٍ كَثِيرَةٍ يَطُولُ

قوله والعاقبة للمتقين لم يوجد فى بعض النسخ مصححه

اَنْ تُوَقَّفَ
نخ

قوله زعمت أى قلت

قوله تجشم ذلك أى تكلفه والتزام مشقته

وما تؤول اليه الحال نخ

(بذكرها)

بِذِكْرِهَا ٱلْوَصْفُ إِلَّا أَنَّ جُمْلَةَ ذٰلِكَ أَنَّ ضَبْطَ ٱلْقَلِيلِ مِنْ هٰذَا ٱلشَّأْنِ وَإِتْقَانَهُ أَيْسَرُ عَلَى ٱلْمَرْءِ مِنْ مُعَالَجَةِ ٱلْكَثِيرِ مِنْهُ وَلَا سِيَّمَا عِنْدَ مَنْ لَا تَمْيِيزَ عِنْدَهُ مِنَ ٱلْعَوَامِّ إِلَّا بِأَنْ يُوَقِّفَهُ عَلَى ٱلتَّمْيِيزِ غَيْرُهُ فَإِذَا كَانَ ٱلْأَمْرُ فِي هٰذَا كَمَا وَصَفْنَا فَٱلْقَصْدُ مِنْهُ إِلَى ٱلصَّحِيحِ ٱلْقَلِيلِ أَوْلَى بِهِمْ مِنَ ٱزْدِيَادِ ٱلسَّقِيمِ وَإِنَّمَا يُرْجَى بَعْضُ ٱلْمَنْفَعَةِ فِي ٱلِٱسْتِكْثَارِ مِنْ هٰذَا ٱلشَّأْنِ وَجَمْعِ ٱلْمُكَرَّرَاتِ مِنْهُ لِخَاصَّةٍ مِنَ ٱلنَّاسِ مِمَّنْ رُزِقَ فِيهِ بَعْضَ ٱلتَّيَقُّظِ وَٱلْمَعْرِفَةِ بِأَسْبَابِهِ وَعِلَلِهِ فَذٰلِكَ إِنْ شَاءَ ٱللّٰهُ يَنْجُمُ بِمَا أُوتِيَ مِنْ ذٰلِكَ عَلَى ٱلْفَائِدَةِ فِي ٱلِٱسْتِكْثَارِ مِنْ جَمْعِهِ فَأَمَّا عَوَامُّ ٱلنَّاسِ ٱلَّذِينَ هُمْ بِخِلَافِ مَعَانِي ٱلْخَاصِّ مِنْ أَهْلِ ٱلتَّيَقُّظِ وَٱلْمَعْرِفَةِ فَلَا مَعْنًى لَهُمْ فِي طَلَبِ ٱلْكَثِيرِ وَقَدْ عَجَزُوا عَنْ مَعْرِفَةِ ٱلْقَلِيلِ ثُمَّ إِنَّا إِنْ شَاءَ ٱللّٰهُ مُبْتَدِئُونَ فِي تَخْرِيجِ مَا سَأَلْتَ وَتَأْلِيفِهِ عَلَى شَرِيطَةٍ سَوْفَ أَذْكُرُهَا لَكَ وَهُوَ إِنَّا نَعْمِدُ إِلَى جُمْلَةِ مَا أُسْنِدَ مِنَ ٱلْأَخْبَارِ عَنْ رَسُولِ ٱللّٰهِ صَلَّى ٱللّٰهُ عَلَيْهِ وَسَلَّمَ فَنُقَسِّمُهَا عَلَى ثَلَاثَةِ أَقْسَامٍ وَثَلَاثِ طَبَقَاتٍ مِنَ ٱلنَّاسِ عَلَى غَيْرِ تَكْرَارٍ إِلَّا أَنْ يَأْتِيَ مَوْضِعٌ لَا يُسْتَغْنَى فِيهِ عَنْ تَرْدَادِ حَدِيثٍ فِيهِ زِيَادَةُ مَعْنًى أَوْ إِسْنَادٌ يَقَعُ إِلَى جَنْبِ إِسْنَادٍ لِعِلَّةٍ تَكُونُ هُنَاكَ لِأَنَّ ٱلْمَعْنَى ٱلزَّائِدَ فِي ٱلْحَدِيثِ ٱلْمُحْتَاجَ إِلَيْهِ يَقُومُ مَقَامَ حَدِيثٍ تَامٍّ فَلَا بُدَّ مِنْ إِعَادَةِ ٱلْحَدِيثِ ٱلَّذِي فِيهِ مَا وَصَفْنَا مِنَ ٱلزِّيَادَةِ أَوْ أَنْ يُفَصَّلَ ذٰلِكَ ٱلْمَعْنَى مِنْ جُمْلَةِ ٱلْحَدِيثِ عَلَى ٱخْتِصَارِهِ إِذَا أَمْكَنَ وَلٰكِنْ تَفْصِيلُهُ رُبَّمَا عَسُرَ مِنْ جُمْلَتِهِ فَإِعَادَتُهُ بِهَيْئَتِهِ إِذَا ضَاقَ ذٰلِكَ أَسْلَمُ فَأَمَّا مَا وَجَدْنَا بُدًّا مِنْ إِعَادَتِهِ بِجُمْلَتِهِ مِنْ غَيْرِ حَاجَةٍ مِنَّا إِلَيْهِ فَلَا نَتَوَلَّى فِعْلَهُ إِنْ شَاءَ ٱللّٰهُ تَعَالَى فَأَمَّا ٱلْقِسْمُ ٱلْأَوَّلُ فَإِنَّا نَتَوَخَّى أَنْ نُقَدِّمَ ٱلْأَخْبَارَ ٱلَّتِي هِيَ أَسْلَمُ مِنَ ٱلْعُيُوبِ مِنْ غَيْرِهَا وَأَنْقَى مِنْ أَنْ يَكُونَ نَاقِلُوهَا أَهْلَ ٱسْتِقَامَةٍ فِي ٱلْحَدِيثِ وَإِتْقَانٍ لِمَا نَقَلُوا لَمْ يُوجَدْ فِي رِوَايَتِهِمْ ٱخْتِلَافٌ شَدِيدٌ وَلَا تَخْلِيطٌ فَاحِشٌ كَمَا

قوله أو أن يفصل وفى بعض النسخ أو أن نفصل بنون المتكلم على تسمية الفاعل

قوله يجم بضم الجيم فى احدى النسخ المضبوطة وهو الموافق لما فى كتب اللغة وضبطه النووى بكسر الجيم وذكر رواية يجم قال ومعنى يجم يقع عليها ويبلغ اليها وينال بغيته منها

قوله المحتاج بالنصب صفة للمعنى (نووى)

قوله نتوخى أى نقصد قوله هى أسلم وأنقى قال النووى وهنا تم الكلام ثم ابتدأ بيان سبب كونها أسلم وانقى فقال من أن يكون ناقلوها أهل استقامة فالظاهر ان من للتعليل وعدل الى المضارع فى قوله يكون لقصد الاستمرار

قَدْ عُثِرَ فِيهِ عَلَى كَثِيرٍ مِنَ الْمُحَدِّثِينَ وَبَانَ ذٰلِكَ فِى حَدِيثِهِمْ فَإِذَا نَحْنُ تَقَصَّيْنَا
أَخْبَارَ هٰذَا الصِّنْفِ مِنَ النَّاسِ أَتْبَعْنَاهَا أَخْبَاراً يَقَعُ فِى أَسَانِيدِهَا بَعْضُ مَنْ
لَيْسَ بِالْمَوْصُوفِ بِالْحِفْظِ وَالْإِتْقَانِ كَالصِّنْفِ الْمُقَدَّمِ قَبْلَهُمْ عَلَى أَنَّهُمْ وَإِنْ
كَانُوا فِيمَا وَصَفْنَا دُونَهُمْ فَإِنَّ اسْمَ السِّتْرِ وَالصِّدْقِ وَتَعَاطِى الْعِلْمِ يَشْمَلُهُمْ كَعَطَاءِ
ابْنِ السَّائِبِ وَيَزِيدَ بْنِ أَبِى زِيَادٍ وَلَيْثِ بْنِ أَبِى سُلَيْمٍ وَأَضْرَابِهِمْ مِنْ حُمَّالِ الْآثَارِ
وَنُقَّالِ الْأَخْبَارِ فَهُمْ وَإِنْ كَانُوا بِمَا وَصَفْنَا مِنَ الْعِلْمِ وَالسِّتْرِ عِنْدَ أَهْلِ الْعِلْمِ
مَعْرُوفِينَ فَغَيْرُهُمْ مِنْ أَقْرَانِهِمْ مِمَّنْ عِنْدَهُمْ مَاذَكَرْنَا مِنَ الْإِتْقَانِ وَالْاِسْتِقَامَةِ
فِى الرِّوَايَةِ يَفْضُلُونَهُمْ فِى الْحَالِ وَالْمَرْتَبَةِ لِأَنَّ هٰذَا عِنْدَ أَهْلِ الْعِلْمِ دَرَجَةٌ
رَفِيعَةٌ وَخَصْلَةٌ سَنِيَّةٌ أَلَا تَرَى أَنَّكَ إِذَا وَازَنْتَ هٰؤُلَاءِ الثَّلَاثَةَ الَّذِينَ سَمَّيْنَاهُمْ
عَطَاءً وَيَزِيدَ وَلَيْثاً بِمَنْصُورِ بْنِ الْمُعْتَمِرِ وَسُلَيْمَانَ الْأَعْمَشِ وَإِسْمَاعِيلَ بْنِ أَبِى
خَالِدٍ فِى إِتْقَانِ الْحَدِيثِ وَالْاِسْتِقَامَةِ فِيهِ وَجَدْتَهُمْ مُبَايِنِينَ لَهُمْ لَا يُدَانُونَهُمْ
لَا شَكَّ عِنْدَ أَهْلِ الْعِلْمِ بِالْحَدِيثِ فِى ذٰلِكَ لِلَّذِى اسْتَفَاضَ عِنْدَهُمْ مِنْ صِحَّةِ
حِفْظِ مَنْصُورٍ وَالْأَعْمَشِ وَإِسْمَاعِيلَ وَإِتْقَانِهِمْ لِحَدِيثِهِمْ وَأَنَّهُمْ لَمْ يُعْرَفُوا
مِثْلَ ذٰلِكَ مِنْ عَطَاءٍ وَيَزِيدَ وَلَيْثٍ وَفِى مِثْلِ مَجْرَى هٰؤُلَاءِ إِذَا وَازَنْتَ بَيْنَ
الْأَقْرَانِ كَابْنِ عَوْنٍ وَأَيُّوبَ السَّخْتِيَانِيِّ مَعَ عَوْفِ بْنِ أَبِى جَمِيلَةَ وَأَشْعَثَ الْحُمْرَانِيِّ
وَهُمَا صَاحِبَا الْحَسَنِ وَابْنِ سِيرِينَ كَمَا أَنَّ ابْنَ عَوْنٍ وَأَيُّوبَ صَاحِبَاهُمَا إِلَّا أَنَّ الْبَوْنَ
بَيْنَهُمَا وَبَيْنَ هٰذَيْنِ بَعِيدٌ فِى كَمَالِ الْفَضْلِ وَصِحَّةِ النَّقْلِ وَإِنْ كَانَ عَوْفٌ وَأَشْعَثُ
غَيْرَ مَدْفُوعَيْنِ عَنْ صِدْقٍ وَأَمَانَةٍ عِنْدَ أَهْلِ الْعِلْمِ وَلٰكِنَّ الْحَالَ مَا وَصَفْنَا
مِنَ الْمَنْزِلَةِ عِنْدَ أَهْلِ الْعِلْمِ وَإِنَّمَا مَثَّلْنَا هٰؤُلَاءِ فِى التَّسْمِيَةِ لِيَكُونَ تَمْثِيلُهُمْ سِمَةً
يَصْدُرُ عَنْ فَهْمِهَا مَنْ غَبِىَ عَلَيْهِ طَرِيقُ أَهْلِ الْعِلْمِ فِى تَرْتِيبِ أَهْلِهِ فِيهِ فَلَا يُقَصِّرُ
بِالرَّجُلِ الْعَالِى الْقَدْرِ عَنْ دَرَجَتِهِ وَلَا يَرْفَعُ مُتَّضِعَ الْقَدْرِ فِى الْعِلْمِ فَوْقَ مَنْزِلَتِهِ

قوله قدعثر أى اطلع
قوله تقصينا الخ أى أتينا بها على الكمال

قوله الستر بفتح السين واجاز النووى كسرها
قوله وأضرابهم أى أشباههم

قوله فلا يقصر وفى بعض النسخ فلا تقصر بنون التكلم على تسمية الفاعل وكذا قوله ولا يرفع فيكون مابعده مفعولا كما لايخفى

(ويعطى)

وَيُعْطَى كُلُّ ذِى حَقٍّ فِيهِ حَقَّهُ وَيُنْزَلُ مَنْزِلَتَهُ وَقَدْ ذُكِرَ عَنْ عَائِشَةَ رَضِىَ اللهُ تَعَالَى عَنْهَا اَنَّهَا قَالَتْ اَمَرَنَا رَسُولُ اللهِ صَلَّى اللهُ عَلَيْهِ وَسَلَّمَ اَنْ نُنْزِلَ النَّاسَ مَنَازِلَهُمْ مَعَ مَا نَطَقَ بِهِ الْقُرْآنُ مِنْ قَوْلِ اللهِ تَعَالَى وَفَوْقَ كُلِّ ذِى عِلْمٍ عَلِيمٌ فَعَلَى نَحْوِ مَا ذَكَرْنَا مِنَ الْوُجُوهِ نُؤَلِّفُ مَا سَأَلْتَ مِنَ الْاَخْبَارِ عَنْ رَسُولِ اللهِ صَلَّى اللهُ عَلَيْهِ وَسَلَّمَ فَاَمَّا مَا كَانَ مِنْهَا عَنْ قَوْمٍ هُمْ عِنْدَ اَهْلِ الْحَدِيثِ مُتَّهَمُونَ اَوْ عِنْدَ الْاَكْثَرِ مِنْهُمْ فَلَسْنَا نَتَشَاغَلُ بِتَخْرِيجِ حَدِيثِهِمْ كَعَبْدِ اللهِ بْنِ مِسْوَرٍ اَبِى جَعْفَرٍ الْمَدَائِنِىِّ وَعَمْرِو بْنِ خَالِدٍ وَعَبْدِ الْقُدُّوسِ الشَّامِىِّ وَمُحَمَّدِ بْنِ سَعِيدٍ الْمَصْلُوبِ وَغِيَاثِ بْنِ اِبْرَاهِيمَ وَسُلَيْمَانَ بْنِ عَمْرٍو اَبِى دَاوُدَ النَّخَعِىِّ وَاَشْبَاهِهِمْ مِمَّنِ اتُّهِمَ بِوَضْعِ الْاَحَادِيثِ وَتَوْلِيدِ الْاَخْبَارِ وَكَذٰلِكَ مَنِ الْغَالِبُ عَلَى حَدِيثِهِ الْمُنْكَرُ اَوِ الْغَلَطُ اَمْسَكْنَا اَيْضًا عَنْ حَدِيثِهِمْ وَعَلَامَةُ الْمُنْكَرِ فِى حَدِيثِ الْمُحَدِّثِ اِذَا مَا عُرِضَتْ رِوَايَتُهُ لِلْحَدِيثِ عَلَى رِوَايَةِ غَيْرِهِ مِنْ اَهْلِ الْحِفْظِ وَالرِّضَا خَالَفَتْ رِوَايَتُهُ رِوَايَتَهُمْ اَوْ لَمْ تَكَدْ تُوَافِقُهَا فَاِذَا كَانَ الْاَغْلَبُ مِنْ حَدِيثِهِ كَذٰلِكَ كَانَ مَهْجُورَ الْحَدِيثِ غَيْرَ مَقْبُولِهِ وَلَا مُسْتَعْمَلِهِ فَمِنْ هٰذَا الضَّرْبِ مِنَ الْمُحَدِّثِينَ عَبْدُ اللهِ بْنُ مُحَرَّرٍ وَيَحْيَى بْنُ اَبِى اُنَيْسَةَ وَالْجَرَّاحُ بْنُ الْمِنْهَالِ اَبُو الْعَطُوفِ وَعَبَّادُ بْنُ كَثِيرٍ وَحُسَيْنُ بْنُ عَبْدِ اللهِ بْنِ ضُمَيْرَةَ وَعُمَرُ بْنُ صُهْبَانَ وَمَنْ نَحَا نَحْوَهُمْ فِى رِوَايَةِ الْمُنْكَرِ مِنَ الْحَدِيثِ فَلَسْنَا نُعَرِّجُ عَلَى حَدِيثِهِمْ وَلَا نَتَشَاغَلُ بِهِ لِاَنَّ حُكْمَ اَهْلِ الْعِلْمِ وَالَّذِى نَعْرِفُ مِنْ مَذْهَبِهِمْ فِى قَبُولِ مَا يَتَفَرَّدُ بِهِ الْمُحَدِّثُ مِنَ الْحَدِيثِ اَنْ يَكُونَ قَدْ شَارَكَ الثِّقَاتِ مِنْ اَهْلِ الْعِلْمِ وَالْحِفْظِ فِى بَعْضِ مَا رَوَوْا وَاَمْعَنَ فِى ذٰلِكَ عَلَى الْمُوَافَقَةِ لَهُمْ فَاِذَا وُجِدَ كَذٰلِكَ ثُمَّ زَادَ بَعْدَ ذٰلِكَ شَيْئًا لَيْسَ عِنْدَ اَصْحَابِهِ قُبِلَتْ زِيَادَتُهُ فَاَمَّا مَنْ تَرَاهُ يَعْمِدُ لِمِثْلِ الزُّهْرِىِّ فِى جَلَالَتِهِ وَكَثْرَةِ اَصْحَابِهِ الْحُفَّاظِ الْمُتْقِنِينَ لِحَدِيثِهِ وَحَدِيثِ غَيْرِهِ اَوْ لِمِثْلِ هِشَامِ بْنِ عُرْوَةَ وَحَدِيثُهُمَا

قوله ابن ضميرة كذا فى جميع النسخ الخط والطبع والمعروف فى الاسماء ضمرة كثمرة قوله والذى نعرف وفى بعض النسخ والذى يعرف ببناء الغائب المجهول

عِنْدَ اَهْلِ الْعِلْمِ مَبْسُوطٌ مُشْتَرَكٌ قَدْ نَقَلَ اَصْحَابُهُمَا عَنْهُمَا حَدِيثَهُمَا عَلَى الْاِتِّفَاقِ
مِنْهُمْ فِي اَكْثَرِهِ فَيَرْوِي عَنْهُمَا اَوْ عَنْ اَحَدِهِمَا الْعَدَدَ مِنَ الْحَدِيثِ مِمَّا لَا يَعْرِفُهُ
اَحَدٌ مِنْ اَصْحَابِهِمَا وَلَيْسَ مِمَّنْ قَدْ شَارَكَهُمْ فِي الصَّحِيحِ مِمَّا عِنْدَهُمْ فَغَيْرُ جَائِزٍ
قَبُولُ حَدِيثِ هٰذَا الضَّرْبِ مِنَ النَّاسِ وَاللّٰهُ اَعْلَمُ ❁ قَدْ شَرَحْنَا مِنْ مَذْهَبِ
الْحَدِيثِ وَاَهْلِهِ بَعْضَ مَا يَتَوَجَّهُ بِهِ مَنْ اَرَادَ سَبِيلَ الْقَوْمِ وَوُفِّقَ لَهَا وَسَنَزِيدُ
اِنْ شَاءَ اللّٰهُ تَعَالَى شَرْحًا وَاِيضَاحًا فِي مَوَاضِعَ مِنَ الْكِتَابِ عِنْدَ ذِكْرِ الْاَخْبَارِ
الْمُعَلَّلَةِ اِذَا اَتَيْنَا عَلَيْهَا فِي الْاَمَاكِنِ الَّتِي يَلِيقُ بِهَا الشَّرْحُ وَالْاِيضَاحُ اِنْ شَاءَ اللّٰهُ
تَعَالَى وَبَعْدُ يَرْحَمُكَ اللّٰهُ فَلَوْلَا الَّذِي رَاَيْنَا مِنْ سُوءِ صَنِيعِ كَثِيرٍ مِمَّنْ نَصَبَ
نَفْسَهُ مُحَدِّثًا فِيمَا يَلْزَمُهُمْ مِنْ طَرْحِ الْاَحَادِيثِ الضَّعِيفَةِ وَالرِّوَايَاتِ الْمُنْكَرَةِ
وَتَرْكِهِمُ الْاِقْتِصَارَ عَلَى الْاَحَادِيثِ الصَّحِيحَةِ الْمَشْهُورَةِ مِمَّا نَقَلَهُ الثِّقَاتُ الْمَعْرُوفُونَ
بِالصِّدْقِ وَالْاَمَانَةِ بَعْدَ مَعْرِفَتِهِمْ وَاِقْرَارِهِمْ بِاَلْسِنَتِهِمْ اَنَّ كَثِيرًا مِمَّا يَقْذِفُونَ
بِهِ اِلَى الْاَغْبِيَاءِ مِنَ النَّاسِ هُوَ مُسْتَنْكَرٌ وَمَنْقُولٌ عَنْ قَوْمٍ غَيْرِ مَرْضِيِّينَ مِمَّنْ ذَمَّ
الرِّوَايَةَ عَنْهُمْ اَئِمَّةُ اَهْلِ الْحَدِيثِ مِثْلُ مَالِكِ بْنِ اَنَسٍ وَشُعْبَةَ بْنِ الْحَجَّاجِ
وَسُفْيَانَ بْنِ عُيَيْنَةَ وَيَحْيَى بْنِ سَعِيدٍ الْقَطَّانِ وَعَبْدِ الرَّحْمٰنِ بْنِ مَهْدِيٍّ وَغَيْرِهِمْ
مِنَ الْاَئِمَّةِ لَمَا سَهُلَ عَلَيْنَا الْاِنْتِصَابُ لِمَا سَاَلْتَ مِنَ التَّمْيِيزِ وَالتَّحْصِيلِ وَلٰكِنْ
مِنْ اَجْلِ مَا اَعْلَمْنَاكَ مِنْ نَشْرِ الْقَوْمِ الْاَخْبَارَ الْمُنْكَرَةَ بِالْاَسَانِيدِ الضِّعَافِ
الْمَجْهُولَةِ وَقَذْفِهِمْ بِهَا اِلَى الْعَوَامِّ الَّذِينَ لَا يَعْرِفُونَ عُيُوبَهَا خَفَّ عَلَى قُلُوبِنَا
اِجَابَتُكَ اِلَى مَا سَاَلْتَ ❁ وَاعْلَمْ وَفَّقَكَ اللّٰهُ تَعَالَى اَنَّ الْوَاجِبَ عَلَى كُلِّ اَحَدٍ
عَرَفَ التَّمْيِيزَ بَيْنَ صَحِيحِ الرِّوَايَاتِ وَسَقِيمِهَا وَثِقَاتِ النَّاقِلِينَ لَهَا مِنَ الْمُتَّهَمِينَ
اَنْ لَا يَرْوِيَ مِنْهَا اِلَّا مَا عَرَفَ صِحَّةَ مَخَارِجِهِ وَالْاِسْتَارَةَ فِي نَاقِلِيهِ وَاَنْ يَتَّقِيَ
مِنْهَا مَا كَانَ مِنْهَا عَنْ اَهْلِ التُّهَمِ وَالْمُعَانِدِينَ مِنْ اَهْلِ الْبِدَعِ وَالدَّلِيلُ عَلَى اَنَّ الَّذِي

على الاخبار نخ

ائمة الحديث نخ

باب وجوب الرواية عن الثقات وترك الكذابين

قوله والستارة هي كالسترة بمعنى ما يستتر به والمراد هنا معنى الصيانة كما في النووي

قُلْنَا مِنْ هٰذَا هُوَ اللَّازِمُ دُونَ مَا خَالَفَهُ قَوْلُ اللّٰهِ جَلَّ ذِكْرُهُ يَا أَيُّهَا الَّذِينَ آمَنُوا إِنْ جَاءَكُمْ فَاسِقٌ بِنَبَإٍ فَتَبَيَّنُوا أَنْ تُصِيبُوا قَوْماً بِجَهَالَةٍ فَتُصْبِحُوا عَلَى مَا فَعَلْتُمْ نَادِمِينَ وَقَالَ جَلَّ ثَنَاؤُهُ مِمَّنْ تَرْضَوْنَ مِنَ الشُّهَدَاءِ وَقَالَ عَزَّ وَجَلَّ وَأَشْهِدُوا ذَوَيْ عَدْلٍ مِنْكُمْ فَدَلَّ بِمَا ذَكَرْنَا مِنْ هٰذِهِ الْآيِ أَنَّ خَبَرَ الْفَاسِقِ سَاقِطٌ غَيْرُ مَقْبُولٍ وَأَنَّ شَهَادَةَ غَيْرِ الْعَدْلِ مَرْدُودَةٌ وَأَنَّ الْخَبَرَ وَإِنْ فَارَقَ مَعْنَاهُ مَعْنَى الشَّهَادَةِ فِي بَعْضِ الْوُجُوهِ فَقَدْ يَجْتَمِعَانِ فِي أَعْظَمِ مَعَانِيهِمَا إِذْ كَانَ خَبَرُ الْفَاسِقِ غَيْرَ مَقْبُولٍ عِنْدَ أَهْلِ الْعِلْمِ كَمَا أَنَّ شَهَادَتَهُ مَرْدُودَةٌ عِنْدَ جَمِيعِهِمْ وَدَلَّتِ السُّنَّةُ عَلَى نَفْيِ رِوَايَةِ الْمُنْكَرِ مِنَ الْأَخْبَارِ كَنَحْوِ دَلَالَةِ الْقُرْآنِ عَلَى نَفْيِ خَبَرِ الْفَاسِقِ وَهُوَ الْأَثَرُ الْمَشْهُورُ عَنْ رَسُولِ اللّٰهِ صَلَّى اللّٰهُ عَلَيْهِ وَسَلَّمَ مَنْ حَدَّثَ عَنِّي بِحَدِيثٍ يُرَى أَنَّهُ كَذِبٌ فَهُوَ أَحَدُ الْكَاذِبِينَ **حدثنا** أَبُو بَكْرِ بْنُ أَبِي شَيْبَةَ حَدَّثَنَا وَكِيعٌ عَنْ شُعْبَةَ عَنِ الْحَكَمِ عَنْ عَبْدِ الرَّحْمٰنِ بْنِ أَبِي لَيْلَى عَنْ سَمُرَةَ بْنِ جُنْدَبٍ ح وَحَدَّثَنَا أَبُو بَكْرِ بْنُ أَبِي شَيْبَةَ أَيْضاً حَدَّثَنَا وَكِيعٌ عَنْ شُعْبَةَ وَسُفْيَانَ عَنْ حَبِيبٍ عَنْ مَيْمُونِ بْنِ أَبِي شَبِيبٍ عَنِ الْمُغِيرَةِ بْنِ شُعْبَةَ قَالَا قَالَ رَسُولُ اللّٰهِ صَلَّى اللّٰهُ عَلَيْهِ وَسَلَّمَ ذٰلِكَ ❁ **وحدثنا** أَبُو بَكْرِ بْنُ أَبِي شَيْبَةَ حَدَّثَنَا غُنْدَرٌ عَنْ شُعْبَةَ ح وَحَدَّثَنَا مُحَمَّدُ بْنُ الْمُثَنَّى وَابْنُ بَشَّارٍ قَالَا حَدَّثَنَا مُحَمَّدُ بْنُ جَعْفَرٍ حَدَّثَنَا شُعْبَةُ عَنْ مَنْصُورٍ عَنْ رِبْعِيِّ بْنِ حِرَاشٍ أَنَّهُ سَمِعَ عَلِيّاً رَضِيَ اللّٰهُ عَنْهُ يَخْطُبُ قَالَ قَالَ رَسُولُ اللّٰهِ صَلَّى اللّٰهُ عَلَيْهِ وَسَلَّمَ لَا تَكْذِبُوا عَلَيَّ فَإِنَّهُ مَنْ يَكْذِبْ عَلَيَّ يَلِجِ النَّارَ **وحدثني** زُهَيْرُ بْنُ حَرْبٍ حَدَّثَنَا إِسْمَاعِيلُ يَعْنِي ابْنَ عُلَيَّةَ عَنْ عَبْدِ الْعَزِيزِ بْنِ صُهَيْبٍ عَنْ أَنَسِ بْنِ مَالِكٍ أَنَّهُ قَالَ إِنَّهُ لَيَمْنَعُنِي أَنْ أُحَدِّثَكُمْ حَدِيثاً كَثِيراً أَنَّ رَسُولَ اللّٰهِ صَلَّى اللّٰهُ عَلَيْهِ وَسَلَّمَ قَالَ مَنْ تَعَمَّدَ عَلَيَّ كَذِباً فَلْيَتَبَوَّأْ مَقْعَدَهُ مِنَ النَّارِ **وحدثنا** مُحَمَّدُ بْنُ عُبَيْدٍ الْغُبَرِيُّ حَدَّثَنَا أَبُو عَوَانَةَ عَنْ أَبِي حَصِينٍ عَنْ أَبِي صَالِحٍ

جرت عادة مسلم بالفرق بين حدثني وحدثنا وأخبرني وأخبرنا فحدثني فيما سمعه وحده من لفظ الشيخ وحدثنا فيما سمعه مع غيره وأخبرني فيما قرأه وحده على الشيخ وأخبرنا فيما قرئ على الشيخ بحضرته وجرت عادة اهل الحديث بحذف قال ونحوه فيما بين رجال الاسناد في الخط وينبغي للقارئ أن يلفظ بها نبه عليه النووي

قوله يرى بهذا الضبط بمعنى يظن ويروى يرى بفتح الياء ومعناه ظاهر وهو يعلم كما في النووي قوله احد الكاذبين كذا بصيغة الجمع ورواه بعضهم بصيغة التثنية قاله النووي

قوله حبيب هو ابن ابي ثابت قيس التابعي قاله النووي

باب في التحذير من الكذب على رسول الله صلى الله تعالى عليه وسلم

قال النووي في الفصل الذي عقده لضبط الاسماء ما نصه حصين كله بضم الحاء وفتح الصاد المهملتين الا أبا حصين عثمان بن عاصم فبالفتح

من الاحاديث

من محمد

عَنْ أَبِي هُرَيْرَةَ قَالَ قَالَ رَسُولُ اللهِ صَلَّى اللهُ عَلَيْهِ وَسَلَّمَ مَنْ كَذَبَ عَلَيَّ مُتَعَمِّدًا فَلْيَتَبَوَّأْ مَقْعَدَهُ مِنَ النَّارِ **وحدثنا** مُحَمَّدُ بْنُ عَبْدِ اللهِ بْنِ نُمَيْرٍ حَدَّثَنَا أَبِي حَدَّثَنَا سَعِيدُ بْنُ عُبَيْدٍ حَدَّثَنَا عَلِيُّ بْنُ رَبِيعَةَ قَالَ أَتَيْتُ الْمَسْجِدَ وَالْمُغِيرَةُ أَمِيرُ الْكُوفَةِ قَالَ فَقَالَ الْمُغِيرَةُ سَمِعْتُ رَسُولَ اللهِ صَلَّى اللهُ عَلَيْهِ وَسَلَّمَ يَقُولُ إِنَّ كَذِبًا عَلَيَّ لَيْسَ كَكَذِبٍ عَلَى أَحَدٍ فَمَنْ كَذَبَ عَلَيَّ مُتَعَمِّدًا فَلْيَتَبَوَّأْ مَقْعَدَهُ مِنَ النَّارِ

قوله ربيعة الاسدى كذا فى النسخ التى بايدينا والصواب فيه سكون السين انظر مستدركات الزبيدى فى ولب

وحدثنى عَلِيُّ بْنُ حُجْرٍ السَّعْدِيُّ حَدَّثَنَا عَلِيُّ بْنُ مُسْهِرٍ أَخْبَرَنَا مُحَمَّدُ ابْنُ قَيْسٍ الْأَسَدِيُّ عَنْ عَلِيِّ بْنِ رَبِيعَةَ الْأَسَدِيِّ عَنِ الْمُغِيرَةِ بْنِ شُعْبَةَ عَنِ النَّبِيِّ صَلَّى اللهُ عَلَيْهِ وَسَلَّمَ بِمِثْلِهِ وَلَمْ يَذْكُرْ إِنَّ كَذِبًا عَلَيَّ لَيْسَ كَكَذِبٍ عَلَى أَحَدٍ

باب النهى عن الحديث بكل ماسمع

❁ **وحدثنا** عُبَيْدُ اللهِ بْنُ مُعَاذٍ الْعَنْبَرِيُّ حَدَّثَنَا أَبِي ح وَحَدَّثَنَا مُحَمَّدُ بْنُ الْمُثَنَّى حَدَّثَنَا عَبْدُ الرَّحْمٰنِ بْنُ مَهْدِيٍّ قَالَا حَدَّثَنَا شُعْبَةُ عَنْ خُبَيْبِ بْنِ عَبْدِ الرَّحْمٰنِ عَنْ حَفْصِ بْنِ عَاصِمٍ عَنْ أَبِي هُرَيْرَةَ قَالَ قَالَ رَسُولُ اللهِ صَلَّى اللهُ عَلَيْهِ وَسَلَّمَ كَفَى بِالْمَرْءِ كَذِبًا أَنْ يُحَدِّثَ بِكُلِّ مَا سَمِعَ

خبيب كله بالخاء المعجمة المفتوحة وزان زيب الا خبيب بن عدى وخبيب بن عبد الرحمن فبالخاء المعجمة المضمومة والموحدة المفتوحة كما فى الفصل المتقدم من شرح النووى

وحدثنا أَبُو بَكْرِ بْنُ أَبِي شَيْبَةَ حَدَّثَنَا عَلِيُّ بْنُ حَفْصٍ حَدَّثَنَا شُعْبَةُ عَنْ خُبَيْبِ بْنِ عَبْدِ الرَّحْمٰنِ عَنْ حَفْصِ بْنِ عَاصِمٍ عَنْ أَبِي هُرَيْرَةَ عَنِ النَّبِيِّ صَلَّى اللهُ عَلَيْهِ وَسَلَّمَ بِمِثْلِ ذٰلِكَ **وحدثنا** يَحْيَى بْنُ يَحْيَى أَخْبَرَنَا هُشَيْمٌ عَنْ سُلَيْمَانَ التَّيْمِيِّ عَنْ أَبِي عُثْمَانَ النَّهْدِيِّ قَالَ قَالَ عُمَرُ بْنُ الْخَطَّابِ رَضِيَ اللهُ تَعَالَى عَنْهُ بِحَسْبِ الْمَرْءِ مِنَ الْكَذِبِ أَنْ يُحَدِّثَ بِكُلِّ مَا سَمِعَ

قوله بحسب المرء أى يكفيه

وحدثنى أَبُو الطَّاهِرِ أَحْمَدُ بْنُ عَمْرِو بْنِ سَرْحٍ قَالَ أَخْبَرَنَا ابْنُ وَهْبٍ قَالَ قَالَ لِي مَالِكٌ إِعْلَمْ أَنَّهُ لَيْسَ يَسْلَمُ رَجُلٌ حَدَّثَ بِكُلِّ مَا سَمِعَ وَلَا يَكُونُ إِمَامًا أَبَدًا وَهُوَ يُحَدِّثُ بِكُلِّ مَا سَمِعَ

قوله ليس يسلم يعنى من الخطأ

حدثنا مُحَمَّدُ بْنُ الْمُثَنَّى قَالَ حَدَّثَنَا عَبْدُ الرَّحْمٰنِ قَالَ حَدَّثَنَا سُفْيَانُ عَنْ أَبِي إِسْحٰقَ عَنْ أَبِي الْأَحْوَصِ عَنْ عَبْدِ اللهِ قَالَ بِحَسْبِ الْمَرْءِ مِنَ الْكَذِبِ أَنْ يُحَدِّثَ بِكُلِّ مَا سَمِعَ

قوله عن عبد الله المراد به ابن مسعود الصحابى الجليل صرح به الشارح

وحدثنا مُحَمَّدُ بْنُ الْمُثَنَّى قَالَ سَمِعْتُ عَبْدَ الرَّحْمٰنِ بْنَ

مَهْدِيٍّ يَقُولُ لَا يَكُونُ الرَّجُلُ إِمَامًا يُقْتَدَى بِهِ حَتَّى يُمْسِكَ عَنْ بَعْضِ مَا سَمِعَ
وحدثنا يَحْيَى بْنُ يَحْيَى أَخْبَرَنَا عُمَرُ بْنُ عَلِيِّ بْنِ مُقَدَّمٍ عَنْ سُفْيَانَ بْنِ حُسَيْنٍ قَالَ سَأَلَنِي
إِيَاسُ بْنُ مُعَاوِيَةَ فَقَالَ إِنِّي أَرَاكَ قَدْ كُلِفْتَ بِعِلْمِ الْقُرْآنِ فَاقْرَأْ عَلَيَّ سُورَةً وَفَسِّرْ
حَتَّى أَنْظُرَ فِيمَا عَلِمْتَ قَالَ فَفَعَلْتُ فَقَالَ لِي احْفَظْ عَلَيَّ مَا أَقُولُ لَكَ إِيَّاكَ وَالشَّنَاعَةَ
فِي الْحَدِيثِ فَإِنَّهُ قَلَّمَا حَمَلَهَا أَحَدٌ إِلَّا ذَلَّ فِي نَفْسِهِ وَكُذِّبَ فِي حَدِيثِهِ **وحدثني**
أَبُو الطَّاهِرِ وَحَرْمَلَةُ بْنُ يَحْيَى قَالَا أَخْبَرَنَا ابْنُ وَهْبٍ قَالَ أَخْبَرَنِي يُونُسُ عَنِ ابْنِ شِهَابٍ
عَنْ عُبَيْدِ اللَّهِ بْنِ عَبْدِ اللَّهِ بْنِ عُتْبَةَ أَنَّ عَبْدَ اللَّهِ بْنَ مَسْعُودٍ قَالَ مَا أَنْتَ بِمُحَدِّثٍ قَوْمًا حَدِيثًا
لَا تَبْلُغُهُ عُقُولُهُمْ إِلَّا كَانَ لِبَعْضِهِمْ فِتْنَةً ❁ **وحدثني** مُحَمَّدُ بْنُ عَبْدِ اللَّهِ بْنِ نُمَيْرٍ وَزُهَيْرُ
ابْنُ حَرْبٍ قَالَا حَدَّثَنَا عَبْدُ اللَّهِ بْنُ يَزِيدَ قَالَ حَدَّثَنِي سَعِيدُ بْنُ أَبِي أَيُّوبَ قَالَ
حَدَّثَنِي أَبُو هَانِئٍ عَنْ أَبِي عُثْمَانَ مُسْلِمِ بْنِ يَسَارٍ عَنْ أَبِي هُرَيْرَةَ عَنْ رَسُولِ اللَّهِ
صَلَّى اللَّهُ عَلَيْهِ وَسَلَّمَ أَنَّهُ قَالَ سَيَكُونُ فِي آخِرِ أُمَّتِي أُنَاسٌ يُحَدِّثُونَكُمْ مَا لَمْ تَسْمَعُوا
أَنْتُمْ وَلَا آبَاؤُكُمْ فَإِيَّاكُمْ وَإِيَّاهُمْ **وحدثني** حَرْمَلَةُ بْنُ يَحْيَى بْنِ عَبْدِ اللَّهِ بْنِ حَرْمَلَةَ
ابْنِ عِمْرَانَ التُّجِيبِيُّ قَالَ حَدَّثَنَا ابْنُ وَهْبٍ قَالَ حَدَّثَنِي أَبُو شُرَيْحٍ أَنَّهُ سَمِعَ شُرَاحِيلَ بْنَ
يَزِيدَ يَقُولُ أَخْبَرَنِي مُسْلِمُ بْنُ يَسَارٍ أَنَّهُ سَمِعَ أَبَا هُرَيْرَةَ يَقُولُ قَالَ رَسُولُ اللَّهِ
صَلَّى اللَّهُ عَلَيْهِ وَسَلَّمَ يَكُونُ فِي آخِرِ الزَّمَانِ دَجَّالُونَ كَذَّابُونَ يَأْتُونَكُمْ مِنَ الْأَحَادِيثِ
بِمَا لَمْ تَسْمَعُوا أَنْتُمْ وَلَا آبَاؤُكُمْ فَإِيَّاكُمْ وَإِيَّاهُمْ لَا يُضِلُّونَكُمْ وَلَا يَفْتِنُونَكُمْ
وحدثني أَبُو سَعِيدٍ الْأَشَجُّ حَدَّثَنَا وَكِيعٌ حَدَّثَنَا الْأَعْمَشُ عَنِ الْمُسَيَّبِ بْنِ رَافِعٍ
عَنْ عَامِرِ بْنِ عَبَدَةَ قَالَ قَالَ عَبْدُ اللَّهِ إِنَّ الشَّيْطَانَ لَيَتَمَثَّلُ فِي صُورَةِ الرَّجُلِ فَيَأْتِي
الْقَوْمَ فَيُحَدِّثُهُمْ بِالْحَدِيثِ مِنَ الْكَذِبِ فَيَتَفَرَّقُونَ فَيَقُولُ الرَّجُلُ مِنْهُمْ سَمِعْتُ
رَجُلًا أَعْرِفُ وَجْهَهُ وَلَا أَدْرِي مَا اسْمُهُ يُحَدِّثُ **وحدثني** مُحَمَّدُ بْنُ رَافِعٍ حَدَّثَنَا
عَبْدُ الرَّزَّاقِ أَخْبَرَنَا مَعْمَرٌ عَنِ ابْنِ طَاوُسٍ عَنْ أَبِيهِ عَنْ عَبْدِ اللَّهِ بْنِ عَمْرِو بْنِ الْعَاصِ

قوله قد كلفت الخ معناه ولعت به ولازمته

قوله اياك والشناعة الخ تحذير له من ان يحدث بالاحاديث المنكرة التي يشنع على صاحبها وينكر ويقبح حال صاحبها فيكذب او يستراب في رواياته فتسقط منزلته ويذل في نفسه كما في النووي

باب في الضعفاء والكذابين ومن يرغب عن حديثهم

بما لم تسمعوا نخ

في آخر الزمان ناس نخ

يقول حدثني نخ

مالم تسمعوا نخ

قوله عن عامر بن عبدة قال النووي في الفصل الذي عقده لضبط الاسماء عبدة كله باسكان الباء الا عامر ابن عبدة وبجالة بن عبدة ففيهما الفتح والاسكان والفتح أشهر اه

قَالَ إِنَّ فِي الْبَحْرِ شَيَاطِينَ مَسْجُونَةً أَوْثَقَهَا سُلَيْمَانُ يُوشِكُ أَنْ تَخْرُجَ فَتَقْرَأَ عَلَى النَّاسِ قُرْآنًا **وحدثني** مُحَمَّدُ بْنُ عَبَّادٍ وَسَعِيدُ بْنُ عَمْرٍو الْأَشْعَثِيُّ جَمِيعًا عَنِ ابْنِ عُيَيْنَةَ قَالَ سَعِيدٌ أَخْبَرَنَا سُفْيَانُ عَنْ هِشَامِ بْنِ حُجَيْرٍ عَنْ طَاوُسٍ قَالَ جَاءَ هَذَا إِلَى ابْنِ عَبَّاسٍ يَعْنِي بُشَيْرَ بْنَ كَعْبٍ فَجَعَلَ يُحَدِّثُهُ فَقَالَ لَهُ ابْنُ عَبَّاسٍ عُدْ لِحَدِيثِ كَذَا وَكَذَا فَعَادَ لَهُ ثُمَّ حَدَّثَهُ فَقَالَ لَهُ عُدْ لِحَدِيثِ كَذَا وَكَذَا فَعَادَ لَهُ فَقَالَ لَهُ مَا أَدْرِي أَعَرَفْتَ حَدِيثِي كُلَّهُ وَأَنْكَرْتَ هَذَا أَمْ أَنْكَرْتَ حَدِيثِي كُلَّهُ وَعَرَفْتَ هَذَا فَقَالَ لَهُ ابْنُ عَبَّاسٍ إِنَّا كُنَّا نُحَدِّثُ عَنْ رَسُولِ اللهِ صَلَّى اللهُ عَلَيْهِ وَسَلَّمَ إِذْ لَمْ يَكُنْ يُكْذَبُ عَلَيْهِ فَلَمَّا رَكِبَ النَّاسُ الصَّعْبَ وَالذَّلُولَ تَرَكْنَا الْحَدِيثَ عَنْهُ **وحدثني** مُحَمَّدُ بْنُ رَافِعٍ حَدَّثَنَا عَبْدُ الرَّزَّاقِ أَخْبَرَنَا مَعْمَرٌ عَنِ ابْنِ طَاوُسٍ عَنْ أَبِيهِ عَنِ ابْنِ عَبَّاسٍ قَالَ إِنَّمَا كُنَّا نَحْفَظُ الْحَدِيثَ وَالْحَدِيثُ يُحْفَظُ عَنْ رَسُولِ اللهِ صَلَّى اللهُ عَلَيْهِ وَسَلَّمَ فَأَمَّا إِذْ رَكِبْتُمْ كُلَّ صَعْبٍ وَذَلُولٍ فَهَيْهَاتَ **وحدثني** أَبُو أَيُّوبَ سُلَيْمَانُ بْنُ عُبَيْدِ اللهِ الْغَيْلَانِيُّ حَدَّثَنَا أَبُو عَامِرٍ يَعْنِي الْعَقَدِيَّ حَدَّثَنَا رَبَاحٌ عَنْ قَيْسِ بْنِ سَعْدٍ عَنْ مُجَاهِدٍ قَالَ جَاءَ بُشَيْرٌ الْعَدَوِيُّ إِلَى ابْنِ عَبَّاسٍ فَجَعَلَ يُحَدِّثُ وَيَقُولُ قَالَ رَسُولُ اللهِ صَلَّى اللهُ عَلَيْهِ وَسَلَّمَ قَالَ رَسُولُ اللهِ صَلَّى اللهُ عَلَيْهِ وَسَلَّمَ فَجَعَلَ ابْنُ عَبَّاسٍ لَا يَأْذَنُ لِحَدِيثِهِ وَلَا يَنْظُرُ إِلَيْهِ فَقَالَ يَا ابْنَ عَبَّاسٍ مَالِي لَا أَرَاكَ تَسْمَعُ لِحَدِيثِي أُحَدِّثُكَ عَنْ رَسُولِ اللهِ صَلَّى اللهُ عَلَيْهِ وَسَلَّمَ وَلَا تَسْمَعُ فَقَالَ ابْنُ عَبَّاسٍ إِنَّا كُنَّا مَرَّةً إِذَا سَمِعْنَا رَجُلًا يَقُولُ قَالَ رَسُولُ اللهِ صَلَّى اللهُ عَلَيْهِ وَسَلَّمَ ابْتَدَرَتْهُ أَبْصَارُنَا وَأَصْغَيْنَا إِلَيْهِ بِآذَانِنَا فَلَمَّا رَكِبَ النَّاسُ الصَّعْبَ وَالذَّلُولَ لَمْ نَأْخُذْ مِنَ النَّاسِ إِلَّا مَا نَعْرِفُ **حدثنا** دَاوُدُ بْنُ عَمْرٍو الضَّبِّيُّ حَدَّثَنَا نَافِعُ بْنُ عُمَرَ عَنِ ابْنِ أَبِي مُلَيْكَةَ قَالَ كَتَبْتُ إِلَى ابْنِ عَبَّاسٍ أَسْأَلُهُ أَنْ يَكْتُبَ لِي كِتَابًا وَيُخْفِي عَنِّي فَقَالَ وَلَدٌ نَاصِحٌ أَنَا أَخْتَارُ لَهُ الْأُمُورَ اخْتِيَارًا وَأُخْفِي عَنْهُ قَالَ فَدَعَا بِقَضَاءِ عَلِيٍّ فَجَعَلَ يَكْتُبُ مِنْهُ أَشْيَاءَ وَيَمُرُّ بِهِ الشَّيْءُ فَيَقُولُ وَاللهِ مَا قَضَى بِهَذَا عَلِيٌّ إِلَّا أَنْ يَكُونَ ضَلَّ **حدثنا** عَمْرٌو النَّاقِدُ حَدَّثَنَا سُفْيَانُ بْنُ

يقال عاد الى كذا وعاد لكذا أيضا يعود عودة قال تعالى ولو ردوا لعادوا لما نهوا عنه

قوله فلما ركب الناس الخ اصل الصعب والذلول فى الابل قال النووى فهو مثال حسن فالصعب العسر المرغوب عنه والذلول السهل المرغوب فيه فالمعنى سلك الناس كل مسلك مما يحمد ويذم اه بتصرف

قوله لا يأذن لحديثه أى لا يستمع ولا يصغى

قوله مرة أى وقتا يعنى قبل ظهور الكذب

قوله ويخفى عنى أى يكتم عنى أشياء ولا يكتبها

عُيَيْنَةَ عَنْ هِشَامِ بْنِ حُجَيْرٍ عَنْ طَاوُسٍ قَالَ أُتِيَ ابْنُ عَبَّاسٍ بِكِتَابٍ فِيهِ قَضَاءُ عَلِيٍّ رَضِيَ اللهُ عَنْهُ فَمَحَاهُ إِلَّا قَدْرَ وَأَشَارَ سُفْيَانُ بْنُ عُيَيْنَةَ بِذِرَاعِهِ **حدثنا** حَسَنُ بْنُ عَلِيٍّ الْحُلْوَانِيُّ حَدَّثَنَا يَحْيَى بْنُ آدَمَ حَدَّثَنَا ابْنُ إِدْرِيسَ عَنِ الْأَعْمَشِ عَنْ أَبِي إِسْحَقَ قَالَ لَمَّا أَحْدَثُوا تِلْكَ الْأَشْيَاءَ بَعْدَ عَلِيٍّ رَضِيَ اللهُ عَنْهُ قَالَ رَجُلٌ مِنْ أَصْحَابِ عَلِيٍّ قَاتَلَهُمُ اللهُ أَيَّ عِلْمٍ أَفْسَدُوا **حدثنا** عَلِيُّ بْنُ خَشْرَمٍ أَخْبَرَنَا أَبُو بَكْرٍ يَعْنِي ابْنَ عَيَّاشٍ قَالَ سَمِعْتُ الْمُغِيرَةَ يَقُولُ لَمْ يَكُنْ يَصْدُقُ عَلَى عَلِيٍّ رَضِيَ اللهُ عَنْهُ فِي الْحَدِيثِ عَنْهُ إِلَّا مِنْ أَصْحَابِ عَبْدِاللهِ بْنِ مَسْعُودٍ ۞ **حدثنا** حَسَنُ بْنُ الرَّبِيعِ حَدَّثَنَا حَمَّادُ بْنُ زَيْدٍ عَنْ أَيُّوبَ وَهِشَامٍ عَنْ مُحَمَّدٍ وَحَدَّثَنَا فُضَيْلٌ عَنْ هِشَامٍ قَالَ وَحَدَّثَنَا مَخْلَدُ بْنُ حُسَيْنٍ عَنْ هِشَامٍ عَنْ مُحَمَّدِ بْنِ سِيرِينَ قَالَ إِنَّ هٰذَا الْعِلْمَ دِينٌ فَانْظُرُوا عَمَّنْ تَأْخُذُونَ دِينَكُمْ **حدثنا** أَبُو جَعْفَرٍ مُحَمَّدُ بْنُ الصَّبَّاحِ حَدَّثَنَا إِسْمٰعِيلُ بْنُ زَكَرِيَّاءَ عَنْ عَاصِمٍ الْأَحْوَلِ عَنِ ابْنِ سِيرِينَ قَالَ لَمْ يَكُونُوا يَسْأَلُونَ عَنِ الْإِسْنَادِ فَلَمَّا وَقَعَتِ الْفِتْنَةُ قَالُوا سَمُّوا لَنَا رِجَالَكُمْ فَيُنْظَرُ إِلَى أَهْلِ السُّنَّةِ فَيُؤْخَذُ حَدِيثُهُمْ وَيُنْظَرُ إِلَى أَهْلِ الْبِدَعِ فَلَا يُؤْخَذُ حَدِيثُهُمْ **حدثنا** إِسْحٰقُ بْنُ إِبْرَاهِيمَ الْحَنْظَلِيُّ أَخْبَرَنَا عِيسَى وَهُوَ ابْنُ يُونُسَ حَدَّثَنَا الْأَوْزَاعِيُّ عَنْ سُلَيْمَانَ بْنِ مُوسَى قَالَ لَقِيتُ طَاوُسًا فَقُلْتُ حَدَّثَنِي فُلَانٌ كَيْتَ وَكَيْتَ قَالَ إِنْ كَانَ صَاحِبُكَ مَلِيًّا فَخُذْ عَنْهُ **و حدثنا** عَبْدُاللهِ بْنُ عَبْدِ الرَّحْمٰنِ الدَّارِمِيُّ أَخْبَرَنَا مَرْوَانُ يَعْنِي ابْنَ مُحَمَّدٍ الدِّمَشْقِيَّ حَدَّثَنَا سَعِيدُ بْنُ عَبْدِ الْعَزِيزِ عَنْ سُلَيْمَانَ بْنِ مُوسَى قَالَ قُلْتُ لِطَاوُسٍ إِنَّ فُلَانًا حَدَّثَنِي بِكَذَا وَكَذَا قَالَ إِنْ كَانَ صَاحِبُكَ مَلِيًّا فَخُذْ عَنْهُ **حدثنا** نَصْرُ بْنُ عَلِيٍّ الْجَهْضَمِيُّ حَدَّثَنَا الْأَصْمَعِيُّ عَنِ ابْنِ أَبِي الزِّنَادِ عَنْ أَبِيهِ قَالَ أَدْرَكْتُ بِالْمَدِينَةِ مِائَةً كُلُّهُمْ مَأْمُونٌ مَا يُؤْخَذُ عَنْهُمُ الْحَدِيثُ يُقَالُ لَيْسَ مِنْ أَهْلِهِ **حدثنا** مُحَمَّدُ بْنُ أَبِي عُمَرَ الْمَكِّيُّ حَدَّثَنَا سُفْيَانُ وَحَدَّثَنِي أَبُو بَكْرِ بْنُ خَلَّادٍ الْبَاهِلِيُّ وَاللَّفْظُ لَهُ قَالَ سَمِعْتُ سُفْيَانَ بْنَ عُيَيْنَةَ عَنْ مِسْعَرٍ قَالَ سَمِعْتُ سَعْدَ بْنَ إِبْرَاهِيمَ يَقُولُ لَا يُحَدِّثُ عَنْ رَسُولِ اللهِ صَلَّى اللهُ عَلَيْهِ

قوله الاقدر منصوب غير منون مضاف الى محذوف فسره سفيان باشارته الى ذراعه فالمعنى محاه الاقدر ذراع

قوله يصدق ضبط على وجهين على بناء المعلوم من الباب الاول وعلى بناء المجهول من التفعيل

قوله من اصحاب عبدالله يجوز فى من كونها لبيان الجنس وكونها زائدة

باب فى ان الاسناد من الدين

زكريا يمد ويقصر انظر القاموس

قوله وهو وكذا فهو وكذاك تأنيهما بضم الهاء واسكانها لغتان

قوله صاحبك ساقط هنا فى بعض النسخ

قوله مليا يعنى ثقة ضابطا متقنا يوثق بدينه ومعرفته ويعتمد عليه كما يعتمد على معاملة الملى بالمال ثقة بذمته اه من شرح النووى

والمغيرة هذا هو ابن مقسم النخعى ابو هشام قاله الشارح

وَسَلَّمَ اِلَّا الثِّقَاتُ **وحدثني** مُحَمَّدُ بْنُ عَبْدِاللهِ بْنِ قُهْزَاذَ مِنْ اَهْلِ مَرْوَ قَالَ سَمِعْتُ عَبْدَانَ بْنَ عُثْمَانَ يَقُولُ سَمِعْتُ عَبْدَاللهِ بْنَ الْمُبَارَكِ يَقُولُ الْاِسْنَادُ مِنَ الدِّينِ وَلَوْلَا الْاِسْنَادُ لَقَالَ مَنْ شَاءَ مَاشَاءَ * وَقَالَ مُحَمَّدُ بْنُ عَبْدِاللهِ حَدَّثَنِي الْعَبَّاسُ بْنُ اَبِي رِزْمَةَ قَالَ سَمِعْتُ عَبْدَاللهِ يَقُولُ بَيْنَنَا وَبَيْنَ الْقَوْمِ الْقَوَائِمُ يَعْنِي الْاِسْنَادَ * وَقَالَ مُحَمَّدٌ سَمِعْتُ اَبَا اِسْحٰقَ اِبْرَاهِيمَ بْنَ عِيسَى الطَّالَقَانِيَّ قَالَ قُلْتُ لِعَبْدِاللهِ بْنِ الْمُبَارَكِ يَا اَبَا عَبْدِالرَّحْمٰنِ الْحَدِيثُ الَّذِي جَاءَ اِنَّ مِنَ الْبِرِّ بَعْدَ الْبِرِّ اَنْ تُصَلِّيَ لِاَبَوَيْكَ مَعَ صَلَاتِكَ وَتَصُومَ لَهُمَا مَعَ صَوْمِكَ قَالَ فَقَالَ عَبْدُاللهِ يَا اَبَا اِسْحٰقَ عَمَّنْ هٰذَا قَالَ قُلْتُ لَهُ هٰذَا مِنْ حَدِيثِ شِهَابِ بْنِ خِرَاشٍ فَقَالَ ثِقَةٌ عَمَّنْ قَالَ قُلْتُ عَنِ الْحَجَّاجِ بْنِ دِينَارٍ قَالَ ثِقَةٌ عَمَّنْ قَالَ قُلْتُ قَالَ رَسُولُ اللهِ صَلَّى اللهُ عَلَيْهِ وَسَلَّمَ قَالَ يَا اَبَا اِسْحٰقَ اِنَّ بَيْنَ الْحَجَّاجِ بْنِ دِينَارٍ وَبَيْنَ النَّبِيِّ صَلَّى اللهُ عَلَيْهِ وَسَلَّمَ مَفَاوِزَ تَنْقَطِعُ فِيهَا اَعْنَاقُ الْمَطِيِّ وَلٰكِنْ لَيْسَ فِي الصَّدَقَةِ اخْتِلَافٌ * وَقَالَ مُحَمَّدٌ سَمِعْتُ عَلِيَّ بْنَ شَقِيقٍ يَقُولُ سَمِعْتُ عَبْدَاللهِ بْنَ الْمُبَارَكِ يَقُولُ عَلٰى رُؤُسِ النَّاسِ دَعُوا حَدِيثَ عَمْرِو بْنِ ثَابِتٍ فَاِنَّهُ كَانَ يَسُبُّ السَّلَفَ **وحدثني** اَبُوبَكْرِ بْنُ النَّضْرِ بْنِ اَبِي النَّضْرِ قَالَ حَدَّثَنِي اَبُو النَّضْرِ هَاشِمُ بْنُ الْقَاسِمِ حَدَّثَنَا اَبُوعَقِيلٍ صَاحِبُ بُهَيَّةَ قَالَ كُنْتُ جَالِسًا عِنْدَ الْقَاسِمِ بْنِ عُبَيْدِاللهِ وَيَحْيَى بْنِ سَعِيدٍ فَقَالَ يَحْيَى لِلْقَاسِمِ يَا اَبَا مُحَمَّدٍ اِنَّهُ قَبِيحٌ عَلٰى مِثْلِكَ عَظِيمٌ اَنْ تُسْاَلَ عَنْ شَيْءٍ مِنْ اَمْرِ هٰذَا الدِّينِ فَلَا يُوجَدَ عِنْدَكَ مِنْهُ عِلْمٌ وَلَا فَرَجٌ اَوْ عِلْمٌ وَلَا مَخْرَجٌ فَقَالَ لَهُ الْقَاسِمُ وَعَمَّ ذَاكَ قَالَ لِاَنَّكَ اَبْنُ اِمَامَيْ هُدًى اَبْنُ اَبِي بَكْرٍ وَعُمَرَ قَالَ يَقُولُ لَهُ الْقَاسِمُ اَقْبَحُ مِنْ ذَاكَ عِنْدَ مَنْ عَقَلَ عَنِ اللهِ اَنْ اَقُولَ بِغَيْرِ عِلْمٍ اَوْ آخُذَ عَنْ غَيْرِ ثِقَةٍ قَالَ فَسَكَتَ فَاَجَابَهُ **وحدثني** بِشْرُ بْنُ الْحَكَمِ الْعَبْدِيُّ قَالَ سَمِعْتُ سُفْيَانَ بْنَ عُيَيْنَةَ يَقُولُ اَخْبَرُونِي عَنْ اَبِي عَقِيلٍ صَاحِبِ بُهَيَّةَ اَنَّ اَبْنَاءَ لِعَبْدِاللهِ بْنِ عُمَرَ سَاَلُوهُ عَنْ شَيْءٍ لَمْ يَكُنْ عِنْدَهُ فِيهِ عِلْمٌ فَقَالَ لَهُ يَحْيَى بْنُ سَعِيدٍ وَاللهِ اِنِّي لَاَعْظِمُ

(ان يكون)

باب الكشف عن معايب رواة الحديث ونقلة الاخبار وقول الائمة فى ذلك

قوله لانك الخ لا مخالفة بين هذه الرواية وبين الرواية الآتية اول الصفحة التى تلى هذه فان القاسم هذا هو ابن عبيدالله بن عبدالله ابن عمر بن الخطاب وام القاسم هى ام عبدالله بنت القاسم بن محمد ابن ابى بكر الصديق فابوبكر جده الاعلى لامه وعمر جده الاعلى لابيه وابن عمر جده الحقيق لابيه رضى الله عنهم اجمعين أفاده الشارح

قوله فقال له القاسم وجد قبله فى بعض النسخ زيادة قال قوله فقبح وجد بعده فى بعض النسخ زيادة والله اعلم

اَنْ يَكُونَ مِثْلَكَ وَاَنْتَ اَبْنُ اِمَامَيِ الْهُدٰى يَعْنِي عُمَرَ وَابْنَ عُمَرَ تُسْأَلُ عَنْ اَمْرٍ لَيْسَ عِنْدَكَ فِيهِ عِلْمٌ فَقَالَ اَعْظَمُ مِنْ ذٰلِكَ وَاللّٰهِ عِنْدَ اللّٰهِ وَعِنْدَ مَنْ عَقَلَ عَنِ اللّٰهِ اَنْ اَقُولَ بِغَيْرِ عِلْمٍ اَوْ اُخْبِرَ عَنْ غَيْرِ ثِقَةٍ قَالَ وَشَهِدَهُمَا اَبُو عَقِيلٍ يَحْيَى بْنُ الْمُتَوَكِّلِ حِينَ قَالَا ذٰلِكَ **وحدثنا** عَمْرُو بْنُ عَلِيٍّ اَبُو حَفْصٍ قَالَ سَمِعْتُ يَحْيَى بْنَ سَعِيدٍ قَالَ سَاَلْتُ سُفْيَانَ الثَّوْرِيَّ وَشُعْبَةَ وَمَالِكًا وَابْنَ عُيَيْنَةَ عَنِ الرَّجُلِ لَا يَكُونُ ثَبْتًا فِي الْحَدِيثِ فَيَاْتِينِي الرَّجُلُ فَيَسْاَلُنِي عَنْهُ قَالُوا اَخْبِرْ عَنْهُ اَنَّهُ لَيْسَ بِثَبْتٍ **وحدثنا** عُبَيْدُ اللّٰهِ بْنُ سَعِيدٍ قَالَ سَمِعْتُ النَّضْرَ يَقُولُ سُئِلَ ابْنُ عَوْنٍ عَنْ حَدِيثٍ لِشَهْرٍ وَهُوَ قَائِمٌ عَلٰى اُسْكُفَّةِ الْبَابِ فَقَالَ اِنَّ شَهْرًا تَرَكُوهُ * قَالَ مُسْلِمٌ رَحِمَهُ اللّٰهُ يَقُولُ اَخَذَتْهُ اَلْسِنَةُ النَّاسِ تَكَلَّمُوا فِيهِ **وحدثني** حَجَّاجُ بْنُ الشَّاعِرِ حَدَّثَنَا شَبَابَةُ قَالَ قَالَ شُعْبَةُ وَقَدْ لَقِيتُ شَهْرًا فَلَمْ اَعْتَدَّ بِهِ **وحدثني** مُحَمَّدُ بْنُ عَبْدِ اللّٰهِ بْنِ قُهْزَاذَ مِنْ اَهْلِ مَرْوَ قَالَ اَخْبَرَنِي عَلِيُّ بْنُ حُسَيْنِ بْنِ وَاقِدٍ قَالَ قَالَ عَبْدُ اللّٰهِ بْنُ الْمُبَارَكِ قُلْتُ لِسُفْيَانَ الثَّوْرِيِّ اِنَّ عَبَّادَ بْنَ كَثِيرٍ مَنْ تَعْرِفُ حَالَهُ وَاِذَا حَدَّثَ جَاءَ بِاَمْرٍ عَظِيمٍ فَتَرَى اَنْ اَقُولَ لِلنَّاسِ لَا تَاْخُذُوا عَنْهُ قَالَ سُفْيَانُ بَلٰى قَالَ عَبْدُ اللّٰهِ فَكُنْتُ اِذَا كُنْتُ فِي مَجْلِسٍ ذُكِرَ فِيهِ عَبَّادٌ اَثْنَيْتُ عَلَيْهِ فِي دِينِهِ وَاَقُولُ لَا تَاْخُذُوا عَنْهُ * وَقَالَ مُحَمَّدٌ حَدَّثَنَا عَبْدُ اللّٰهِ بْنُ عُثْمَانَ قَالَ قَالَ اَبِي قَالَ عَبْدُ اللّٰهِ بْنُ الْمُبَارَكِ اَنْتَهَيْتُ اِلٰى شُعْبَةَ فَقَالَ هٰذَا عَبَّادُ بْنُ كَثِيرٍ فَاحْذَرُوهُ **وحدثني** الْفَضْلُ بْنُ سَهْلٍ قَالَ سَاَلْتُ مُعَلًّى الرَّازِيَّ عَنْ مُحَمَّدِ بْنِ سَعِيدٍ الَّذِي رَوٰى عَنْهُ عَبَّادٌ فَاَخْبَرَنِي عَنْ عِيسَى بْنِ يُونُسَ قَالَ كُنْتُ عَلٰى بَابِهِ وَسُفْيَانُ عِنْدَهُ فَلَمَّا خَرَجَ سَاَلْتُهُ عَنْهُ فَاَخْبَرَنِي اَنَّهُ كَذَّابٌ **وحدثني** مُحَمَّدُ بْنُ اَبِي عَتَّابٍ قَالَ حَدَّثَنِي عَفَّانُ عَنْ مُحَمَّدِ بْنِ يَحْيَى بْنِ سَعِيدٍ الْقَطَّانِ عَنْ اَبِيهِ قَالَ لَمْ نَرَ الصَّالِحِينَ فِي شَيْءٍ اَكْذَبَ مِنْهُمْ فِي الْحَدِيثِ قَالَ اَبْنُ اَبِي عَتَّابٍ فَلَقِيتُ اَنَا مُحَمَّدَ بْنَ يَحْيَى بْنِ سَعِيدٍ الْقَطَّانِ فَسَاَلْتُهُ عَنْهُ فَقَالَ عَنْ اَبِيهِ لَمْ تَرَ اَهْلَ الْخَيْرِ

قال الفيومى رجل ثبت ساكن الباء متثبت فى اموره وثبت الجنان أى ثابت القلب ويقال للحجة ثبت بفتحتين ورجل ثبت بفتحتين أيضا اذا كان عدلا ضابطاً والجمع أثبات مثل سبب وأسباب اه وذكر الزبيدى جواز اسكان الوسط فى مفرد الاثبات

اسكفة الباب عتبته السفلى التى توطأ

قوله تركوه أى طعنوا فيه وتكلموا بجرحه وأصل الترك الطعن بالتيزك وهو رمح قصير

قوله لم نر الصالحين وقوله لم تر اهل الخير قال النووى ضبطناه فى الاول بالنون وفى الثانى بالتاء اه

قال أخبرنى عفان

فِي شَيْءٍ أَكْذَبَ مِنْهُمْ فِي الْحَدِيثِ * قَالَ مُسْلِمٌ يَقُولُ يَجْرِي الْكَذِبُ عَلَى لِسَانِهِمْ
وَلَا يَتَعَمَّدُونَ الْكَذِبَ **حَدَّثَنِي** الْفَضْلُ بْنُ سَهْلٍ قَالَ حَدَّثَنَا يَزِيدُ بْنُ هَرُونَ قَالَ
أَخْبَرَنِي خَلِيفَةُ بْنُ مُوسَى قَالَ دَخَلْتُ عَلَى غَالِبِ بْنِ عُبَيْدِ اللَّهِ فَجَعَلَ يُمْلِي عَلَيَّ حَدَّثَنِي
مَكْحُولٌ حَدَّثَنِي مَكْحُولٌ فَأَخَذَهُ الْبَوْلُ فَقَامَ فَنَظَرْتُ فِي الْكُرَّاسَةِ فَإِذَا فِيهَا حَدَّثَنِي
أَبَانُ عَنْ أَنَسٍ وَأَبَانُ عَنْ فُلَانٍ فَتَرَكْتُهُ وَقُمْتُ قَالَ وَسَمِعْتُ الْحَسَنَ بْنَ عَلِيٍّ الْحُلْوَانِيَّ
يَقُولُ رَأَيْتُ فِي كِتَابِ عَفَّانَ حَدِيثَ هِشَامٍ أَبِي الْمِقْدَامِ حَدِيثُ عُمَرَ بْنِ عَبْدِ الْعَزِيزِ
قَالَ هِشَامٌ حَدَّثَنِي رَجُلٌ يُقَالُ لَهُ يَحْيَى بْنُ فُلَانٍ عَنْ مُحَمَّدِ بْنِ كَعْبٍ قَالَ قُلْتُ لِعَفَّانَ
إِنَّهُمْ يَقُولُونَ هِشَامٌ سَمِعَهُ مِنْ مُحَمَّدِ بْنِ كَعْبٍ فَقَالَ إِنَّمَا أُتِيَ مِنْ قِبَلِ هَذَا الْحَدِيثِ
كَانَ يَقُولُ حَدَّثَنِي يَحْيَى عَنْ مُحَمَّدٍ ثُمَّ ادَّعَى بَعْدُ أَنَّهُ سَمِعَهُ مِنْ مُحَمَّدٍ **حَدَّثَنِي** مُحَمَّدُ بْنُ
عَبْدِ اللَّهِ بْنِ قُهْزَاذَ قَالَ سَمِعْتُ عَبْدَ اللَّهِ بْنَ عُثْمَانَ بْنِ جَبَلَةَ يَقُولُ قُلْتُ لِعَبْدِ اللَّهِ بْنِ
الْمُبَارَكِ مَنْ هَذَا الرَّجُلُ الَّذِي رَوَيْتَ عَنْهُ حَدِيثَ عَبْدِ اللَّهِ بْنِ عَمْرٍو يَوْمُ الْفِطْرِ يَوْمُ الْجَوَائِزِ
قَالَ سُلَيْمَانُ بْنُ الْحَجَّاجِ انْظُرْ مَا وَضَعْتَ فِي يَدِكَ مِنْهُ قَالَ ابْنُ قُهْزَاذَ وَسَمِعْتُ وَهْبَ بْنَ
زَمْعَةَ يَذْكُرُ عَنْ سُفْيَانَ بْنِ عَبْدِ الْمَلِكِ قَالَ قَالَ عَبْدُ اللَّهِ يَعْنِي ابْنَ الْمُبَارَكِ رَأَيْتُ
رَوْحَ بْنَ غُطَيْفٍ صَاحِبَ الدَّمِ قَدْرِ الدِّرْهَمِ وَجَلَسْتُ إِلَيْهِ مَجْلِساً فَجَعَلْتُ أَسْتَحْيِي
مِنْ أَصْحَابِي أَنْ يَرَوْنِي جَالِساً مَعَهُ كُرْهَ حَدِيثِهِ **حَدَّثَنِي** ابْنُ قُهْزَاذَ قَالَ سَمِعْتُ
وَهْباً يَقُولُ عَنْ سُفْيَانَ عَنِ ابْنِ الْمُبَارَكِ قَالَ بَقِيَّةُ صَدُوقُ اللِّسَانِ وَلَكِنَّهُ يَأْخُذُ
عَمَّنْ أَقْبَلَ وَأَدْبَرَ **حَدَّثَنَا** قُتَيْبَةُ بْنُ سَعِيدٍ حَدَّثَنَا جَرِيرٌ عَنْ مُغِيرَةَ عَنِ الشَّعْبِيِّ قَالَ
حَدَّثَنِي الْحَارِثُ الْأَعْوَرُ الْهَمْدَانِيُّ وَكَانَ كَذَّاباً **حَدَّثَنَا** أَبُو عَامِرٍ عَبْدُ اللَّهِ بْنُ بَرَّادٍ
الْأَشْعَرِيُّ حَدَّثَنَا أَبُو أُسَامَةَ عَنْ مُفَضَّلٍ عَنْ مُغِيرَةَ قَالَ سَمِعْتُ الشَّعْبِيَّ يَقُولُ حَدَّثَنِي
الْحَارِثُ الْأَعْوَرُ وَهُوَ يَشْهَدُ أَنَّهُ أَحَدُ الْكَاذِبِينَ **حَدَّثَنَا** قُتَيْبَةُ بْنُ سَعِيدٍ حَدَّثَنَا جَرِيرٌ
عَنْ مُغِيرَةَ عَنْ إِبْرَاهِيمَ قَالَ قَالَ عَلْقَمَةُ قَرَأْتُ الْقُرْآنَ فِي سَنَتَيْنِ فَقَالَ الْحَارِثُ

(القرآن)

حدثني مكحول حدثني كذا

قوله أبان بالصرف وعدمه كما فى الشرح ولعلك قرأت فى هامش صحيح البخارى المطبوع بهذه الحروف المشكولة ما كتبته حين كنت أتشرف بتصحيحه من قول بعضهم من صرف أبان فهو أتان

قوله حديث عمر بن عبد العزيز أجاز الشارح فيه الرفع والنصب انظره

قوله ما وضعت فى يدك قال النووى ضبطناه بفتح التاء ولا يمتنع ضمها وهو مدح وثناء على سليمان بن الحجاج

قوله صاحب الدم قدر الدرهم بجر قدر الدرهم تبعاً للدم وأراد بهذا تعريفه بالحديث الذى رواه ولم يقبله المحدثون وهو تعاد الصلاة من قدر الدرهم يعنى من الدم

قوله بقية هو كما ترى علم ممنوع من الصرف والمراد به بقية بن الوليد الذى قيل فيه « احذر أحاديث بقية وكن منها على تقية فانها غير نقية » توفى سنة سبع وتسعين ومائة ذكره الذهبى

قوله عمن أقبل وأدبر قال النووى يعنى عن الثقات والضعفاء اه وعبارة الذهبى ويروى عمن دب ودرج اه يعنى عن الاحياء والاموات كما فى القاموس

الْقُرْآنُ هَيِّنٌ الْوَحْيُ أَشَدُّ **وحدثني** حَجَّاجُ بْنُ الشَّاعِرِ حَدَّثَنَا أَحْمَدُ يَعْنِي ابْنَ يُونُسَ حَدَّثَنَا زَائِدَةُ عَنِ الْأَعْمَشِ عَنْ إِبْرَاهِيمَ أَنَّ الْحَارِثَ قَالَ تَعَلَّمْتُ الْقُرْآنَ فِي ثَلَاثِ سِنِينَ وَالْوَحْيَ فِي سَنَتَيْنِ أَوْ قَالَ الْوَحْيَ فِي ثَلَاثِ سِنِينَ وَالْقُرْآنَ فِي سَنَتَيْنِ **وحدثني** حَجَّاجُ قَالَ حَدَّثَنِي أَحْمَدُ وَهُوَ ابْنُ يُونُسَ حَدَّثَنَا زَائِدَةُ عَنْ مَنْصُورٍ وَالْمُغِيرَةِ عَنْ إِبْرَاهِيمَ أَنَّ الْحَارِثَ أَتَمَّهُ **و حدثنا** قُتَيْبَةُ بْنُ سَعِيدٍ حَدَّثَنَا جَرِيرٌ عَنْ حَمْزَةَ الزَّيَّاتِ قَالَ سَمِعَ مُرَّةُ الْهَمْدَانِيُّ مِنَ الْحَارِثِ شَيْئًا فَقَالَ لَهُ أَقْعُدْ بِالْبَابِ قَالَ فَدَخَلَ مُرَّةُ وَأَخَذَ سَيْفَهُ قَالَ وَأَحَسَّ الْحَارِثُ بِالشَّرِّ فَذَهَبَ **وحدثني** عُبَيْدُ اللَّهِ بْنُ سَعِيدٍ حَدَّثَنَا عَبْدُ الرَّحْمَنِ يَعْنِي ابْنَ مَهْدِيٍّ حَدَّثَنَا حَمَّادُ بْنُ زَيْدٍ عَنِ ابْنِ عَوْنٍ قَالَ قَالَ لَنَا إِبْرَاهِيمُ إِيَّاكُمْ وَالْمُغِيرَةَ بْنَ سَعِيدٍ وَأَبَا عَبْدِ الرَّحِيمِ فَإِنَّهُمَا كَذَّابَانِ **حدثنا** أَبُو كَامِلٍ الْجَحْدَرِيُّ حَدَّثَنَا حَمَّادٌ وَهُوَ ابْنُ زَيْدٍ قَالَ حَدَّثَنَا عَاصِمٌ قَالَ كُنَّا نَأْتِي أَبَا عَبْدِ الرَّحْمَنِ السُّلَمِيَّ وَنَحْنُ غِلْمَةٌ أَيْفَاعٌ فَكَانَ يَقُولُ لَنَا لَا تُجَالِسُوا الْقُصَّاصَ غَيْرَ أَبِي الْأَحْوَصِ وَإِيَّاكُمْ وَشَقِيقًا قَالَ وَكَانَ شَقِيقٌ هَذَا يَرَى رَأْيَ الْخَوَارِجِ وَلَيْسَ بِأَبِي وَائِلٍ **حدثنا** أَبُو غَسَّانَ مُحَمَّدُ بْنُ عَمْرٍو الرَّازِيُّ قَالَ سَمِعْتُ جَرِيرًا يَقُولُ لَقِيتُ جَابِرَ بْنَ يَزِيدَ الْجُعْفِيَّ فَلَمْ أَكْتُبْ عَنْهُ كَانَ يُؤْمِنُ بِالرَّجْعَةِ **حدثنا** الْحَسَنُ الْحُلْوَانِيُّ حَدَّثَنَا يَحْيَى بْنُ آدَمَ حَدَّثَنَا مِسْعَرٌ قَالَ حَدَّثَنَا جَابِرُ بْنُ يَزِيدَ قَبْلَ أَنْ يُحْدِثَ مَا أَحْدَثَ **وحدثني** سَلَمَةُ بْنُ شَبِيبٍ حَدَّثَنَا الْحُمَيْدِيُّ حَدَّثَنَا سُفْيَانُ قَالَ كَانَ النَّاسُ يَحْمِلُونَ عَنْ جَابِرٍ قَبْلَ أَنْ يُظْهِرَ مَا أَظْهَرَ فَلَمَّا أَظْهَرَ مَا أَظْهَرَ أَتَّهَمَهُ النَّاسُ فِي حَدِيثِهِ وَتَرَكَهُ بَعْضُ النَّاسِ فَقِيلَ لَهُ وَمَا أَظْهَرَ قَالَ الْإِيمَانَ بِالرَّجْعَةِ **و حدثنا** حَسَنٌ الْحُلْوَانِيُّ حَدَّثَنَا أَبُو يَحْيَى الْحِمَّانِيُّ حَدَّثَنَا قَبِيصَةُ وَأَخُوهُ أَنَّهُمَا سَمِعَا الْجَرَّاحَ بْنَ مَلِيحٍ يَقُولُ سَمِعْتُ جَابِرًا يَقُولُ عِنْدِي سَبْعُونَ أَلْفَ حَدِيثٍ عَنْ أَبِي جَعْفَرٍ عَنِ النَّبِيِّ صَلَّى اللَّهُ عَلَيْهِ وَسَلَّمَ كُلُّهَا **وحدثني** حَجَّاجُ بْنُ الشَّاعِرِ حَدَّثَنَا أَحْمَدُ بْنُ يُونُسَ قَالَ سَمِعْتُ زُهَيْرًا يَقُولُ قَالَ جَابِرٌ أَوْ سَمِعْتُ

المراد بالوحي هنا الكتابة ومعرفة الخط انظر الشرح

غلمة جمع القلة لغلام وجمع الكثرة غلمان وأيفاع جمع يفع بفتحتين يقال غلام يافع ويفع أي شاب وجمع يافع يفعة كطلبة والمعنى ونحن شبان بالغون

قوله يؤمن بالرجعة أي برجوع علي كرم الله تعالى وجهه من السحاب على زعم الرافضة فانه عندهم في السحاب كما يأتي بيان ذلك وراء هذه الصفحة

جابراً يقول إن عندي خمسين ألف حديث ما حدثت منها بشيء قال ثم حدث يوماً بحديث فقال هذا من الخمسين ألفاً **وحدثني** إبراهيم بن خالد اليشكري قال سمعت أبا الوليد يقول سمعت سلام بن أبي مطيع يقول سمعت جابراً الجعفي يقول عندي خمسون ألف حديث عن النبي صلى الله عليه وسلم **وحدثني** سلمة بن شبيب حدثنا الحميدي حدثنا سفيان قال سمعت رجلاً سأل جابراً عن قوله عز وجل فلن أبرح الأرض حتى يأذن لي أبي أو يحكم الله لي وهو خير الحاكمين فقال جابر لم يجئ تأويل هذه قال سفيان وكذب فقلنا لسفيان وما أراد بهذا فقال إن الرافضة تقول إن علياً في السحاب فلا نخرج مع من خرج من ولده حتى ينادي مناد من السماء يريد علياً أنه ينادي اخرجوا مع فلان يقول جابر فهذا تأويل هذه الآية وكذب كانت في إخوة يوسف صلى الله عليه وسلم **وحدثني** سلمة حدثنا الحميدي حدثنا سفيان قال سمعت جابراً يحدث بنحو من ثلاثين ألف حديث ما استحل أن أذكر منها شيئاً وأن لي كذا وكذا * قال مسلم وسمعت أبا غسان محمد بن عمرو الرازي قال سألت جرير بن عبد الحميد فقلت الحارث بن حصيرة لقيته قال نعم شيخ طويل السكوت يصر على أمر عظيم **حدثني** أحمد بن إبراهيم الدورقي قال حدثني عبد الرحمن بن مهدي عن حماد بن زيد قال ذكر أيوب رجلاً يوماً فقال لم يكن بمستقيم اللسان وذكر آخر فقال هو يزيد في الرقم **حدثني** حجاج بن الشاعر حدثنا سليمان بن حرب حدثنا حماد بن زيد قال قال أيوب إن لي جاراً ثم ذكر من فضله ولو شهد عندي على تمرتين ما رأيت شهادته جائزة **وحدثني** محمد بن رافع وحجاج بن الشاعر قالا حدثنا عبد الرزاق قال قال معمر ما رأيت أيوب اغتاب أحدا قط إلا عبد الكريم يعني أبا أمية فإنه ذكره فقال رحمه الله كان غير ثقة لقد سألني عن حديث

قوله الحارث بن الخ يجوز في اعرابه وجهان جمعناهما في شكل الطبع توفيقاً بين النسخ المختلفة المعتمدة

قوله يزيد في الرقم أي يكذب ويزيد في حديثه كالتاجر الذي يزيد في رقم السلعة ليغر الناس وهو ما يكتب عليها من أثمانها لتقع المرابحة عليها من النهاية ملخصا

لِعِكْرِمَةَ ثُمَّ قَالَ سَمِعْتُ عِكْرِمَةَ **حدثني** الْفَضْلُ بْنُ سَهْلٍ قَالَ حَدَّثَنَا عَفَّانُ بْنُ مُسْلِمٍ حَدَّثَنَا هَمَّامٌ قَالَ قَدِمَ عَلَيْنَا اَبُو دَاوُدَ الْاَعْمٰى فَجَعَلَ يَقُولُ حَدَّثَنَا الْبَرَاءُ قَالَ وَحَدَّثَنَا زَيْدُ بْنُ اَرْقَمَ فَذَكَرْنَا ذٰلِكَ لِقَتَادَةَ فَقَالَ كَذَبَ مَا سَمِعَ مِنْهُمْ اِنَّمَا كَانَ ذٰلِكَ سَائِلًا يَتَكَفَّفُ النَّاسَ زَمَنَ طَاعُونِ الْجَارِفِ **وحدثني** حَسَنُ بْنُ عَلِيٍّ الْحُلْوَانِيُّ قَالَ حَدَّثَنَا يَزِيدُ بْنُ هٰرُونَ اَخْبَرَنَا هَمَّامٌ قَالَ دَخَلَ اَبُو دَاوُدَ الْاَعْمٰى عَلٰى قَتَادَةَ فَلَمَّا قَامَ قَالُوا اِنَّ هٰذَا يَزْعُمُ اَنَّهُ لَقِيَ ثَمَانِيَةَ عَشَرَ بَدْرِيًّا فَقَالَ قَتَادَةُ هٰذَا كَانَ سَائِلًا قَبْلَ الْجَارِفِ لَا يَعْرِضُ فِي شَيْءٍ مِنْ هٰذَا وَلَا يَتَكَلَّمُ فِيهِ فَوَاللّٰهِ مَا حَدَّثَنَا الْحَسَنُ عَنْ بَدْرِيٍّ مُشَافَهَةً وَلَا حَدَّثَنَا سَعِيدُ بْنُ الْمُسَيَّبِ عَنْ بَدْرِيٍّ مُشَافَهَةً اِلَّا عَنْ سَعْدِ بْنِ مَالِكٍ **حدثنا** عُثْمَانُ بْنُ اَبِي شَيْبَةَ حَدَّثَنَا جَرِيرٌ عَنْ رَقَبَةَ اَنَّ اَبَا جَعْفَرٍ الْهَاشِمِيَّ الْمَدَنِيَّ كَانَ يَضَعُ اَحَادِيثَ كَلَامَ حَقٍّ وَلَيْسَتْ مِنْ اَحَادِيثِ النَّبِيِّ صَلَّى اللّٰهُ عَلَيْهِ وَسَلَّمَ وَكَانَ يَرْوِيهَا عَنِ النَّبِيِّ صَلَّى اللّٰهُ عَلَيْهِ وَسَلَّمَ **حدثنا** الْحَسَنُ الْحُلْوَانِيُّ قَالَ حَدَّثَنَا نُعَيْمُ بْنُ حَمَّادٍ قَالَ اَبُو اِسْحٰقَ اِبْرَاهِيمُ بْنُ مُحَمَّدِ بْنِ سُفْيَانَ وَحَدَّثَنَا مُحَمَّدُ بْنُ يَحْيٰى قَالَ حَدَّثَنَا نُعَيْمُ بْنُ حَمَّادٍ حَدَّثَنَا اَبُو دَاوُدَ الطَّيَالِسِيُّ عَنْ شُعْبَةَ عَنْ يُونُسَ بْنِ عُبَيْدٍ قَالَ كَانَ عَمْرُو بْنُ عُبَيْدٍ يَكْذِبُ فِي الْحَدِيثِ **حدثني** عَمْرُو بْنُ عَلِيٍّ اَبُو حَفْصٍ قَالَ سَمِعْتُ مُعَاذَ بْنَ مُعَاذٍ يَقُولُ قُلْتُ لِعَوْفِ بْنِ اَبِي جَمِيلَةَ اِنَّ عَمْرَو بْنَ عُبَيْدٍ حَدَّثَنَا عَنِ الْحَسَنِ اَنَّ رَسُولَ اللّٰهِ صَلَّى اللّٰهُ عَلَيْهِ وَسَلَّمَ قَالَ مَنْ حَمَلَ عَلَيْنَا السِّلَاحَ فَلَيْسَ مِنَّا قَالَ كَذَبَ وَاللّٰهِ عَمْرٌو وَلٰكِنَّهُ اَرَادَ اَنْ يَحُوزَهَا اِلٰى قَوْلِهِ الْخَبِيثِ **وحدثنا** عُبَيْدُ اللّٰهِ بْنُ عُمَرَ الْقَوَارِيرِيُّ حَدَّثَنَا حَمَّادُ بْنُ زَيْدٍ قَالَ كَانَ رَجُلٌ قَدْ لَزِمَ اَيُّوبَ وَسَمِعَ مِنْهُ فَفَقَدَهُ اَيُّوبُ فَقَالُوا يَا اَبَا بَكْرٍ اِنَّهُ قَدْ لَزِمَ عَمْرَو بْنَ عُبَيْدٍ قَالَ حَمَّادٌ فَبَيْنَا اَنَا يَوْمًا مَعَ اَيُّوبَ وَقَدْ بَكَّرْنَا اِلَى السُّوقِ فَاسْتَقْبَلَهُ الرَّجُلُ فَسَلَّمَ عَلَيْهِ اَيُّوبُ وَسَأَلَهُ ثُمَّ قَالَ لَهُ اَيُّوبُ

لا يعرض لشيء من هذا نخ

وجد في بعض النسخ بعد حماد وقيل قال علامة التحويل

فقالوا له يا ابا بكر نخ

قوله منهم يعني البراء وزيداً وغيرهما ممن زعم أنه روى عنه كما هو المذكور بعد سطرين

قوله طاعون الجارف كذا بالاضافة البيانية فان الجارف طاعون كان في زمن ابن الزبير على ما ذكره الجوهري والذي في لسان العرب الطاعون الجارف اه

قوله لا يعرض في شيء من هذا معناه لا يعتني بالحديث قاله الشارح

قوله كلام حق بدل من أحاديث ومعناه كلام صحيح المعنى

قوله أراد أن يحوزها الى قوله الخبيث معناه كذب بهذه الرواية ليعضد بها مذهبه الردىء وهو الاعتزال فان عمراً المذكور من المعتزلة القائلين باخراج المعاصي صاحبها من الايمان والحديث الذي ذكره صحيح الا أنه كاذب في نسبته الى الحسن والمراد به الحسن البصري وكان العوف من كبار أصحابه والعارفين باحاديثه

بَلَغَنِي أَنَّكَ أَزِمْتَ ذَاكَ الرَّجُلَ قَالَ حَمَّادٌ سَمَّاهُ يَعْنِي عَمْرًا قَالَ نَعَمْ يَا أَبَا بَكْرٍ
إِنَّهُ يَجِيئُنَا بِأَشْيَاءَ غَرَائِبَ قَالَ يَقُولُ لَهُ أَيُّوبُ إِنَّمَا نَفِرُّ أَوْ نَفْرَقُ مِنْ تِلْكَ الْغَرَائِبِ
وحدثني حَجَّاجُ بْنُ الشَّاعِرِ حَدَّثَنَا سُلَيْمَانُ بْنُ حَرْبٍ حَدَّثَنَا ابْنُ زَيْدٍ يَعْنِي حَمَّادًا
قَالَ قِيلَ لِأَيُّوبَ إِنَّ عَمْرَو بْنَ عُبَيْدٍ رَوَى عَنِ الْحَسَنِ قَالَ لَا يُجْلَدُ السَّكْرَانُ مِنَ النَّبِيذِ
فَقَالَ كَذَبَ أَنَا سَمِعْتُ الْحَسَنَ يَقُولُ يُجْلَدُ السَّكْرَانُ مِنَ النَّبِيذِ **وحدثني** حَجَّاجٌ حَدَّثَنَا
سُلَيْمَانُ بْنُ حَرْبٍ قَالَ سَمِعْتُ سَلَّامَ بْنَ أَبِي مُطِيعٍ يَقُولُ بَلَغَ أَيُّوبَ أَنِّي آتِي عَمْرًا
فَأَقْبَلَ عَلَيَّ يَوْمًا فَقَالَ أَرَأَيْتَ رَجُلًا لَا تَأْمَنُهُ عَلَى دِينِهِ كَيْفَ تَأْمَنُهُ عَلَى الْحَدِيثِ
وحدثني سَلَمَةُ بْنُ شَبِيبٍ حَدَّثَنَا الْحُمَيْدِيُّ حَدَّثَنَا سُفْيَانُ قَالَ سَمِعْتُ أَبَا مُوسَى
يَقُولُ حَدَّثَنَا عَمْرُو بْنُ عُبَيْدٍ قَبْلَ أَنْ يُحْدِثَ **حدثني** عُبَيْدُ اللَّهِ بْنُ مُعَاذٍ الْعَنْبَرِيُّ
حَدَّثَنَا أَبِي قَالَ كَتَبْتُ إِلَى شُعْبَةَ أَسْأَلُهُ عَنْ أَبِي شَيْبَةَ قَاضِي وَاسِطٍ فَكَتَبَ
إِلَيَّ لَا تَكْتُبْ عَنْهُ شَيْئًا وَمَزِّقْ كِتَابِي **وحدثنا** الْحُلْوَانِيُّ قَالَ سَمِعْتُ
عَفَّانَ قَالَ حَدَّثَتْ حَمَّادَ بْنَ سَلَمَةَ عَنْ صَالِحٍ الْمُرِّيِّ بِحَدِيثٍ عَنْ ثَابِتٍ فَقَالَ
كَذَبَ وَحَدَّثْتُ هَمَّامًا عَنْ صَالِحٍ الْمُرِّيِّ بِحَدِيثٍ فَقَالَ كَذَبَ **وحدثنا** مَحْمُودُ بْنُ
غَيْلَانَ حَدَّثَنَا أَبُو دَاوُدَ قَالَ قَالَ لِي شُعْبَةُ ائْتِ جَرِيرَ بْنَ حَازِمٍ فَقُلْ لَهُ لَا يَحِلُّ
لَكَ أَنْ تَرْوِيَ عَنِ الْحَسَنِ بْنِ عُمَارَةَ فَإِنَّهُ يَكْذِبُ قَالَ أَبُو دَاوُدَ قُلْتُ لِشُعْبَةَ
وَكَيْفَ ذَاكَ فَقَالَ حَدَّثَنَا عَنِ الْحَكَمِ بِأَشْيَاءَ لَمْ أَجِدْ لَهَا أَصْلًا قَالَ قُلْتُ لَهُ
بِأَيِّ شَيْءٍ قَالَ قُلْتُ لِلْحَكَمِ أَصَلَّى النَّبِيُّ صَلَّى اللَّهُ عَلَيْهِ وَسَلَّمَ عَلَى قَتْلَى أُحُدٍ فَقَالَ
لَمْ يُصَلِّ عَلَيْهِمْ فَقَالَ الْحَسَنُ بْنُ عُمَارَةَ عَنِ الْحَكَمِ عَنْ مِقْسَمٍ عَنِ ابْنِ عَبَّاسٍ إِنَّ
النَّبِيَّ صَلَّى اللَّهُ عَلَيْهِ وَسَلَّمَ صَلَّى عَلَيْهِمْ وَدَفَنَهُمْ قُلْتُ لِلْحَكَمِ مَا تَقُولُ فِي أَوْلَادِ الزِّنَا
قَالَ يُصَلَّى عَلَيْهِمْ قُلْتُ مِنْ حَدِيثِ مَنْ يُرْوَى قَالَ يُرْوَى عَنِ الْحَسَنِ الْبَصْرِيِّ فَقَالَ
الْحَسَنُ بْنُ عُمَارَةَ حَدَّثَنَا الْحَكَمُ عَنْ يَحْيَى بْنِ الْجَزَّارِ عَنْ عَلِيٍّ **وحدثنا** الْحَسَنُ

قوله انما نفر أو نفرق شك من الراوى ومعنى نفرق نخاف

قوله قبل أن يحدث يعنى ما أحدثه من الاعتزال وكان من الزهاد المشهورين وهو الذى قال فى حقه المنصور العباسى «كلكم يمشى رويد ، كلكم يطلب صيد ، غير عمرو بن عبيد »

قوله ومزق كتابى يعنى حتى لا يبلغ الى ابى شيبة

الْحُلْوَانِيُّ قَالَ سَمِعْتُ يَزِيدَ بْنَ هَرُونَ وَذَكَرَ زِيَادَ بْنَ مَيْمُونٍ فَقَالَ حَلَفْتُ أَلَّا أَرْوِيَ عَنْهُ شَيْئًا وَلَا عَنْ خَالِدِ بْنِ مَخْدُوجٍ وَقَالَ لَقِيتُ زِيَادَ بْنَ مَيْمُونٍ فَسَأَلْتُهُ عَنْ حَدِيثٍ فَحَدَّثَنِي بِهِ عَنْ بَكْرٍ الْمُزَنِيِّ ثُمَّ عُدْتُ إِلَيْهِ فَحَدَّثَنِي بِهِ عَنْ مُوَرِّقٍ ثُمَّ عُدْتُ إِلَيْهِ فَحَدَّثَنِي بِهِ عَنِ الْحَسَنِ وَكَانَ يَنْسُبُهُمَا إِلَى الْكَذِبِ قَالَ الْحُلْوَانِيُّ سَمِعْتُ عَبْدَ الصَّمَدِ وَذَكَرْتُ عِنْدَهُ زِيَادَ بْنَ مَيْمُونٍ فَنَسَبَهُ إِلَى الْكَذِبِ **وحدثنا** مَحْمُودُ بْنُ غَيْلَانَ قَالَ قُلْتُ لِأَبِي دَاوُدَ الطَّيَالِسِيِّ قَدْ أَكْثَرْتَ عَنْ عَبَّادِ بْنِ مَنْصُورٍ فَمَا لَكَ لَمْ تَسْمَعْ مِنْهُ حَدِيثَ الْعَطَّارَةِ الَّذِي رَوَى لَنَا النَّضْرُ بْنُ شُمَيْلٍ قَالَ لِي اسْكُتْ فَأَنَا لَقِيتُ زِيَادَ بْنَ مَيْمُونٍ وَعَبْدَ الرَّحْمَنِ بْنَ مَهْدِيٍّ فَسَأَلْنَاهُ فَقُلْنَا لَهُ هَذِهِ الْأَحَادِيثُ الَّتِي تَرْوِيهَا عَنْ أَنَسٍ فَقَالَ أَرَأَيْتُمَا رَجُلًا يُذْنِبُ فَيَتُوبُ أَلَيْسَ يَتُوبُ اللَّهُ عَلَيْهِ قَالَ قُلْنَا نَعَمْ قَالَ مَا سَمِعْتُ مِنْ أَنَسٍ مِنْ ذَا قَلِيلًا وَلَا كَثِيرًا إِنْ كَانَ لَا يَعْلَمُ النَّاسُ فَأَنْتُمَا لَا تَعْلَمَانِ أَنِّي لَمْ أَلْقَ أَنَسًا قَالَ أَبُو دَاوُدَ فَبَلَغَنَا بَعْدُ أَنَّهُ يَرْوِي فَأَتَيْنَاهُ أَنَا وَعَبْدُ الرَّحْمَنِ فَقَالَ اثْبُتْ ثُمَّ كَانَ بَعْدُ يُحَدِّثُ فَتَرَكْنَاهُ **حدثنا** حَسَنٌ الْحُلْوَانِيُّ قَالَ سَمِعْتُ شَبَابَةَ قَالَ كَانَ عَبْدُ الْقُدُّوسِ يُحَدِّثُنَا فَيَقُولُ سُوَيْدُ بْنُ عَقَلَةَ قَالَ شَبَابَةُ وَسَمِعْتُ عَبْدَ الْقُدُّوسِ يَقُولُ نَهَى رَسُولُ اللَّهِ صَلَّى اللَّهُ عَلَيْهِ وَسَلَّمَ أَنْ يُتَّخَذَ الرُّوحُ غَرَضًا قَالَ فَقِيلَ لَهُ أَيُّ شَيْءٍ هَذَا قَالَ يَعْنِي تُتَّخَذُ كُوَّةٌ فِي حَائِطٍ لِيَدْخُلَ عَلَيْهِ الرُّوحُ * قَالَ مُسْلِمٌ وَسَمِعْتُ عُبَيْدَ اللَّهِ بْنَ عُمَرَ الْقَوَارِيرِيَّ يَقُولُ سَمِعْتُ حَمَّادَ بْنَ زَيْدٍ يَقُولُ لِرَجُلٍ بَعْدَمَا جَلَسَ مَهْدِيُّ بْنُ هِلَالٍ بِأَيَّامٍ مَا هَذِهِ الْعَيْنُ الْمَالِحَةُ الَّتِي نَبَعَتْ قِبَلَكُمْ قَالَ نَعَمْ يَا أَبَا إِسْمَاعِيلَ **وحدثنا** الْحَسَنُ الْحُلْوَانِيُّ قَالَ سَمِعْتُ عَفَّانَ قَالَ سَمِعْتُ أَبَا عَوَانَةَ قَالَ مَا بَلَغَنِي عَنِ الْحَسَنِ حَدِيثٌ إِلَّا أَتَيْتُ بِهِ أَبَانَ بْنَ أَبِي عَيَّاشٍ فَقَرَأَهُ عَلَيَّ **وحدثنا** سُوَيْدُ بْنُ سَعِيدٍ حَدَّثَنَا عَلِيُّ بْنُ مُسْهِرٍ قَالَ سَمِعْتُ أَنَا وَحَمْزَةُ الزَّيَّاتُ مِنْ أَبَانَ بْنِ أَبِي عَيَّاشٍ نَحْوًا مِنْ أَلْفِ حَدِيثٍ قَالَ عَلِيٌّ فَلَقِيتُ حَمْزَةَ فَأَخْبَرَنِي أَنَّهُ رَأَى النَّبِيَّ

قوله وكان ينسبهما الى الكذب القائل هو الحلوانى والناسب يزيد بن هرون والمنسوبان خالد بن محدوج وزياد ابن ميمون اه نووى

قوله فانما لا تعلمان معناه فانما تعلمان على أن تكون لا زائدة و يجوز أن يكون معناه أفانما لا تعلمان على أن تكون أداة الاستفهام محذوفة أفاده النووى.

قوله كان عبد القدوس الخ المراد بهذا الحديث بيان تصحيف عبد القدوس وغباوته واختلال ضبطه فانه قال فى الاسناد سويد ابن عقلة بالعين والقاف وهو تصحيف ظاهر وانما هو غفلة بالغين والفاء و قال فى المتن الروح عرضا بالضبط الذى رأيته ومعنى الروح بالفتح هو النسيم وهو تصحيف قبيح وخطأ صريح وصوابه (الروح) بضم الراء و (غرضا) بالغين المعجمة والراء المفتوحتين و معناه نهى أن يتخذ الحيوان الذى فيه الروح هدفا للرمى اه من الشرح بتصرف فى العبارة

قوله العين المالحة كناية عن ضعفه وجرحه اه نووى

صَلَّى اللهُ عَلَيْهِ وَسَلَّمَ فِي الْمَنَامِ فَعُرِضَ عَلَيْهِ مَا سَمِعَ مِنْ أَبَانَ فَمَا عَرَفَ مِنْهَا إِلَّا شَيْئًا يَسِيرًا خَمْسَةً أَوْ سِتَّةً **حدثنا** عَبْدُ اللهِ بْنُ عَبْدِ الرَّحْمٰنِ الدَّارِمِيُّ أَخْبَرَنَا زَكَرِيَّاءُ بْنُ عَدِيٍّ قَالَ قَالَ لِي أَبُو إِسْحٰقَ الْفَزَارِيُّ اُكْتُبْ عَنْ بَقِيَّةَ مَا رَوَى عَنِ الْمَعْرُوفِينَ وَلَا تَكْتُبْ عَنْهُ مَا رَوَى عَنْ غَيْرِ الْمَعْرُوفِينَ وَلَا تَكْتُبْ عَنْ إِسْمَاعِيلَ بْنِ عَيَّاشٍ مَا رَوَى عَنِ الْمَعْرُوفِينَ وَلَا عَنْ غَيْرِهِمْ **وحدثنا** إِسْحٰقُ بْنُ إِبْرَاهِيمَ الْحَنْظَلِيُّ قَالَ سَمِعْتُ بَعْضَ أَصْحَابِ عَبْدِ اللهِ قَالَ قَالَ ابْنُ الْمُبَارَكِ نِعْمَ الرَّجُلُ بَقِيَّةُ لَوْلَا أَنَّهُ كَانَ يُكَنِّي الْأَسَامِيَ وَيُسَمِّي الْكُنَى كَانَ دَهْرًا يُحَدِّثُنَا عَنْ أَبِي سَعِيدٍ الْوَحَاظِيِّ فَنَظَرْنَا فَإِذَا هُوَ عَبْدُ الْقُدُّوسِ **وحدثني** أَحْمَدُ بْنُ يُوسُفَ الْأَزْدِيُّ قَالَ سَمِعْتُ عَبْدَ الرَّزَّاقِ يَقُولُ مَا رَأَيْتُ ابْنَ الْمُبَارَكِ يُفْصِحُ بِقَوْلِهِ كَذَّابٌ إِلَّا لِعَبْدِ الْقُدُّوسِ فَإِنِّي سَمِعْتُهُ يَقُولُ لَهُ كَذَّابٌ **وحدثني** عَبْدُ اللهِ بْنُ عَبْدِ الرَّحْمٰنِ الدَّارِمِيُّ قَالَ سَمِعْتُ أَبَا نُعَيْمٍ وَذَكَرَ الْمُعَلَّى بْنَ عُرْفَانَ فَقَالَ قَالَ حَدَّثَنَا أَبُو وَائِلٍ قَالَ خَرَجَ عَلَيْنَا ابْنُ مَسْعُودٍ بِصِفِّينَ فَقَالَ أَبُو نُعَيْمٍ أَتُرَاهُ بُعِثَ بَعْدَ الْمَوْتِ **حدثني** عَمْرُو بْنُ عَلِيٍّ وَحَسَنٌ الْحُلْوَانِيُّ كِلَاهُمَا عَنْ عَفَّانَ بْنِ مُسْلِمٍ قَالَ كُنَّا عِنْدَ إِسْمَاعِيلَ بْنِ عُلَيَّةَ فَحَدَّثَ رَجُلٌ عَنْ رَجُلٍ فَقُلْتُ إِنَّ هٰذَا لَيْسَ بِثَبْتٍ قَالَ فَقَالَ الرَّجُلُ أَغْتَبْتَهُ قَالَ إِسْمَاعِيلُ مَا اغْتَابَهُ وَلٰكِنَّهُ حَكَمَ أَنَّهُ لَيْسَ بِثَبْتٍ **وحدثنا** أَبُو جَعْفَرٍ الدَّارِمِيُّ حَدَّثَنَا بِشْرُ بْنُ عُمَرَ قَالَ سَأَلْتُ مَالِكَ بْنَ أَنَسٍ عَنْ مُحَمَّدِ بْنِ عَبْدِ الرَّحْمٰنِ الَّذِي يَرْوِي عَنْ سَعِيدِ بْنِ الْمُسَيَّبِ فَقَالَ لَيْسَ بِثِقَةٍ وَسَأَلْتُهُ عَنْ صَالِحٍ مَوْلَى التَّوْأَمَةِ فَقَالَ لَيْسَ بِثِقَةٍ وَسَأَلْتُهُ عَنْ أَبِي الْحُوَيْرِثِ فَقَالَ لَيْسَ بِثِقَةٍ وَسَأَلْتُهُ عَنْ شُعْبَةَ الَّذِي رَوَى عَنْهُ ابْنُ أَبِي ذِئْبٍ فَقَالَ لَيْسَ بِثِقَةٍ وَسَأَلْتُهُ عَنْ حَرَامِ بْنِ عُثْمَانَ فَقَالَ لَيْسَ بِثِقَةٍ وَسَأَلْتُ مَالِكًا عَنْ هٰؤُلَاءِ الْخَمْسَةِ فَقَالَ لَيْسُوا بِثِقَةٍ فِي حَدِيثِهِمْ وَسَأَلْتُهُ عَنْ رَجُلٍ آخَرَ نَسِيتُ اسْمَهُ فَقَالَ هَلْ رَأَيْتَهُ فِي كُتُبِي قُلْتُ لَا قَالَ لَوْ كَانَ ثِقَةً لَرَأَيْتَهُ فِي كُتُبِي **وحدثني** الْفَضْلُ بْنُ سَهْلٍ قَالَ حَدَّثَنِي يَحْيَى بْنُ مَعِينٍ حَدَّثَنَا

قوله عن بقية تقدم ذكره في الصفحة الرابعة عشرة

قوله كان يكني الاسامي وفي بعض النسخ يكني الاسامي بدون كان

قوله دهراً وفي بعض النسخ دهراً طويلاً

قوله ابن عرفان كذا بالضم قال الشارح وحكي فيه كسر العين اه

قوله أتراه أي أتظنه وقوله بعث بعد الموت تكذيب فان وقعة صفين في سنة سبع وثلاثين وقد توفي ابن مسعود رضي الله تعالى عنه قبلها بخمس سنين

سألت مالكا الخ

حجاج حدثنا ابن ابي ذئب عن شرحبيل بن سعد وكان متهما **وحدثني** محمد بن
عبد الله بن قهزاذ قال سمعت ابا اسحق الطالقاني يقول سمعت ابن المبارك يقول
لو خيرت بين ان ادخل الجنة وبين ان القى عبد الله بن محرر لاخترت ان القاه
ثم ادخل الجنة فلما رأيته كانت بعرة احب الي منه **وحدثني** الفضل بن سهل
حدثنا وليد بن صالح قال قال عبيد الله بن عمرو قال زيد يعني ابن ابي انيسة
لا تأخذوا عن اخي **حدثني** احمد بن ابراهيم الدورقي قال حدثني عبد السلام
الواسطي قال حدثني عبد الله بن جعفر الرقي عن عبيد الله بن عمرو قال كان
يحيى بن ابي انيسة كذابا **حدثني** احمد بن ابراهيم قال حدثني سليمان بن حرب
عن حماد بن زيد قال ذكر فرقد عند ايوب فقال ان فرقدا ليس صاحب
حديث **وحدثني** عبد الرحمن بن بشر العبدي قال سمعت يحيى بن سعيد القطان
ذكر عنده محمد بن عبد الله بن عبيد بن عمير الليثي فضعفه جدا فقيل ليحيى
اضعف من يعقوب بن عطاء قال نعم ثم قال ما كنت ارى ان احدا يروي
عن محمد بن عبد الله بن عبيد بن عمير **حدثني** بشر بن الحكم قال سمعت يحيى بن
سعيد القطان ضعف حكيم بن جبير وعبد الاعلى وضعف يحيى بن موسى بن
دينار قال حديثه ريح وضعف موسى بن دهقان وعيسى بن ابي عيسى المدني قال
وسمعت الحسن بن عيسى يقول قال لي ابن المبارك اذا قدمت على جرير فاكتب
علمه كله الا حديث ثلاثة لا تكتب حديث عبيدة بن معتب والسري بن اسماعيل
ومحمد بن سالم * قال مسلم واشباه ما ذكرنا من كلام اهل العلم في منهجي رواة
الحديث واخبارهم عن معايبهم كثير يطول الكتاب بذكره على استقصائه
وفيما ذكرنا كفاية لمن تفهم وعقل مذهب القوم فيما قالوا من ذلك وبينوا
وانما الزموا انفسهم الكشف عن معايب رواة الحديث وناقلي الاخبار واقتوا

قوله لو خيرت الخ اي
بين دخول الجنة قبل
لقاء ابن محرر و بين
التأخر عن الدخول
لاخترت التأخر حتى
القاه

قوله لا تأخذوا عن اخي
يعني يحيى بن ابي انيسة
المذكور في الرواية
الآتية

وذكر تلميذه

موسى بن الدهقان

قال مسلم

قوله وضعف يحيى بن
موسى بن دينار صوابه
وضعف يحيى موسى
ابن دينار نص عليه
في الشرح قال والغلط
فيه من رواة كتاب
مسلم لا من مسلم ويحيى
هو ابن سعيد القطان
المذكور اولا فضعف
يحيى بن سعيد حكيم بن
جبير وعبد الاعلى وموسى
ابن دينار وموسى بن
الدهقان وعيسى اه

بِذٰلِكَ حِينَ سُئِلُوا لِمَا فِيهِ مِنْ عَظِيمِ الْخَطَرِ اِذِ الْاَخْبَارُ فِي اَمْرِ الدِّينِ اِنَّمَا تَأْتِي بِتَحْلِيلٍ
اَوْ تَحْرِيمٍ اَوْ اَمْرٍ اَوْ نَهْيٍ اَوْ تَرْغِيبٍ اَوْ تَرْهِيبٍ فَاِذَا كَانَ الرَّاوِي لَهَا لَيْسَ بِمَعْدِنٍ
لِلصِّدْقِ وَالْاَمَانَةِ ثُمَّ اَقْدَمَ عَلَى الرِّوَايَةِ عَنْهُ مَنْ قَدْ عَرَفَهُ وَلَمْ يُبَيِّنْ مَا فِيهِ
لِغَيْرِهِ مِمَّنْ جَهِلَ مَعْرِفَتَهُ كَانَ آثِمًا بِفِعْلِهِ ذٰلِكَ غَاشًّا لِعَوَامِّ الْمُسْلِمِينَ اِذْ لَا يُؤْمَنُ
عَلَى بَعْضِ مَنْ سَمِعَ تِلْكَ الْاَخْبَارَ اَنْ يَسْتَعْمِلَهَا اَوْ يَسْتَعْمِلَ بَعْضَهَا وَلَعَلَّهَا اَوْ اَكْثَرَهَا
اَكَاذِيبُ لَا اَصْلَ لَهَا مَعَ اَنَّ الْاَخْبَارَ الصِّحَاحَ مِنْ رِوَايَةِ الثِّقَاتِ وَاَهْلِ
الْقَنَاعَةِ اَكْثَرُ مِنْ اَنْ يُضْطَرَّ اِلَى نَقْلِ مَنْ لَيْسَ بِثِقَةٍ وَلَا مُقْنِعٍ وَلَا اَحْسِبُ
كَثِيرًا مِمَّنْ يُعَرِّجُ مِنَ النَّاسِ عَلَى مَا وَصَفْنَا مِنْ هٰذِهِ الْاَحَادِيثِ الضِّعَافِ وَالْاَسَانِيدِ
الْمَجْهُولَةِ وَيَعْتَدُّ بِرِوَايَتِهَا بَعْدَ مَعْرِفَتِهِ بِمَا فِيهَا مِنَ التَّوَهُّنِ وَالضَّعْفِ اِلَّا اَنَّ الَّذِي
يَحْمِلُهُ عَلَى رِوَايَتِهَا وَالْاِعْتِدَادِ بِهَا اِرَادَةُ التَّكَثُّرِ بِذٰلِكَ عِنْدَ الْعَوَامِّ وَلِاَنْ يُقَالَ
مَا اَكْثَرَ مَا جَمَعَ فُلَانٌ مِنَ الْحَدِيثِ وَاَلَّفَ مِنَ الْعَدَدِ وَمَنْ ذَهَبَ فِي الْعِلْمِ هٰذَا الْمَذْهَبَ
وَسَلَكَ هٰذَا الطَّرِيقَ فَلَا نَصِيبَ لَهُ فِيهِ وَكَانَ بِاَنْ يُسَمَّى جَاهِلًا اَوْلَى مِنْ اَنْ يُنْسَبَ اِلَى
عِلْمٍ ❊ وَقَدْ تَكَلَّمَ بَعْضُ مُنْتَحِلِي الْحَدِيثِ مِنْ اَهْلِ عَصْرِنَا فِي تَصْحِيحِ الْاَسَانِيدِ
وَتَسْقِيمِهَا بِقَوْلٍ لَوْ ضَرَبْنَا عَنْ حِكَايَتِهِ وَذِكْرِ فَسَادِهِ صَفْحًا لَكَانَ رَأْيًا مَتِينًا وَمَذْهَبًا
صَحِيحًا اِذِ الْاِعْرَاضُ عَنِ الْقَوْلِ الْمُطَّرَحِ اَحْرَى لِاِمَاتَتِهِ وَاِخْمَالِ ذِكْرِ قَائِلِهِ وَاَجْدَرُ اَنْ
لَا يَكُونَ ذٰلِكَ تَنْبِيهًا لِلْجُهَّالِ عَلَيْهِ غَيْرَ اَنَّا لَمَّا تَخَوَّفْنَا مِنْ شُرُورِ الْعَوَاقِبِ وَاغْتِرَارِ الْجَهَلَةِ
بِمُحْدَثَاتِ الْاُمُورِ وَاِسْرَاعِهِمْ اِلَى اعْتِقَادِ خَطَاِ الْمُخْطِئِينَ وَالْاَقْوَالِ السَّاقِطَةِ عِنْدَ الْعُلَمَاءِ
رَاَيْنَا الْكَشْفَ عَنْ فَسَادِ قَوْلِهِ وَرَدَّ مَقَالَتِهِ بِقَدْرِ مَا يَلِيقُ بِهَا مِنَ الرَّدِّ اَجْدَى عَلَى
الْاَنَامِ وَاَحْمَدَ لِلْعَاقِبَةِ اِنْ شَاءَ اللّٰهُ ❊ وَزَعَمَ الْقَائِلُ الَّذِي اَفْتَتَحْنَا الْكَلَامَ عَلَى الْحِكَايَةِ
عَنْ قَوْلِهِ وَالْاِخْبَارِ عَنْ سُوءِ رَوِيَّتِهِ اَنَّ كُلَّ اِسْنَادٍ لِحَدِيثٍ فِيهِ فُلَانٌ عَنْ فُلَانٍ وَقَدْ
اَحَاطَ الْعِلْمُ بِاَنَّهُمَا قَدْ كَانَا فِي عَصْرٍ وَاحِدٍ وَجَائِزٌ اَنْ يَكُونَ الْحَدِيثُ الَّذِي رَوَى الرَّاوِي

قوله واعلها أو اكثرها أي لعل كلها أو جلها

قوله ممن يعرج الخ التعريج على شئ هو الميل اليه والوقوف عنده

ارادة التكثير

باب ما تصح به رواية الرواة بعضهم عن بعض والتنبيه على من غلط في ذلك

قوله لو ضربنا الخ أي لو أعرضنا عن ذلك اعراضا صفحا مصدر من غير لفظه وفي التنزيل الجليل أفنضرب عنكم الذكر صفحا

قوله واخمال ذكر قائله أي اسقاطه

قوله أجدى على الانام أي أنفع للناس

عَمَّنْ رَوَى عَنْهُ قَدْ سَمِعَهُ مِنْهُ وَشَافَهَهُ بِهِ غَيْرَ اَنَّهُ لَا نَعْلَمُ لَهُ مِنْهُ سَمَاعاً وَلَمْ نَجِدْ فِي شَيْءٍ
مِنَ الرِّوَايَاتِ اَنَّهُمَا الْتَقَيَا قَطُّ اَوْ تَشَافَهَا بِحَدِيثٍ اَنَّ الْحُجَّةَ لَا تَقُومُ عِنْدَهُ بِكُلِّ خَبَرٍ
جَاءَ هٰذَا الْمَجِيءَ حَتّٰى يَكُونَ عِنْدَهُ الْعِلْمُ بِاَنَّهُمَا قَدِ اجْتَمَعَا مِنْ دَهْرِهِمَا مَرَّةً فَصَاعِداً
اَوْ تَشَافَهَا بِالْحَدِيثِ بَيْنَهُمَا اَوْ يَرِدَ خَبَرٌ فِيهِ بَيَانُ اجْتِمَاعِهِمَا وَتَلَاقِيهِمَا مَرَّةً مِنْ
دَهْرِهِمَا فَمَا فَوْقَهَا فَاِنْ لَمْ يَكُنْ عِنْدَهُ عِلْمُ ذٰلِكَ وَلَمْ تَأْتِ رِوَايَةٌ تُخْبِرُ اَنَّ هٰذَا الرَّاوِيَ
عَنْ صَاحِبِهِ قَدْ لَقِيَهُ مَرَّةً وَسَمِعَ مِنْهُ شَيْئاً لَمْ يَكُنْ فِي نَقْلِهِ الْخَبَرَ عَمَّنْ رَوَى عَنْهُ
ذٰلِكَ وَالْاَمْرُ كَمَا وَصَفْنَا حُجَّةٌ وَكَانَ الْخَبَرُ عِنْدَهُ مَوْقُوفاً حَتّٰى يَرِدَ عَلَيْهِ سَمَاعُهُ مِنْهُ
لِشَيْءٍ مِنَ الْحَدِيثِ قَلَّ اَوْ كَثُرَ فِي رِوَايَةٍ مِثْلِ مَا وَرَدَ ۞ وَهٰذَا الْقَوْلُ يَرْحَمُكَ اللّٰهُ
فِي الطَّعْنِ فِي الْاَسَانِيدِ قَوْلٌ مُخْتَرَعٌ مُسْتَحْدَثٌ غَيْرُ مَسْبُوقٍ صَاحِبُهُ اِلَيْهِ وَلَا مُسَاعِدَ
لَهُ مِنْ اَهْلِ الْعِلْمِ عَلَيْهِ وَذٰلِكَ اَنَّ الْقَوْلَ الشَّائِعَ الْمُتَّفَقَ عَلَيْهِ بَيْنَ اَهْلِ الْعِلْمِ بِالْاَخْبَارِ
وَالرِّوَايَاتِ قَدِيماً وَحَدِيثاً اَنَّ كُلَّ رَجُلٍ ثِقَةٍ رَوَى عَنْ مِثْلِهِ حَدِيثاً وَجَائِزٌ
مُمْكِنٌ لَهُ لِقَاؤُهُ وَالسَّمَاعُ مِنْهُ لِكَوْنِهِمَا جَمِيعاً كَانَا فِي عَصْرٍ وَاحِدٍ وَاِنْ لَمْ يَاْتِ فِي خَبَرٍ
قَطُّ اَنَّهُمَا اجْتَمَعَا وَلَا تَشَافَهَا بِكَلَامٍ فَالرِّوَايَةُ ثَابِتَةٌ وَالْحُجَّةُ بِهَا لَازِمَةٌ اِلَّا اَنْ يَكُونَ
هُنَاكَ دَلَالَةٌ بَيِّنَةٌ اَنَّ هٰذَا الرَّاوِيَ لَمْ يَلْقَ مَنْ رَوَى عَنْهُ اَوْ لَمْ يَسْمَعْ مِنْهُ شَيْئاً فَاَمَّا
وَالْاَمْرُ مُبْهَمٌ عَلَى الْاِمْكَانِ الَّذِي فَسَّرْنَا فَالرِّوَايَةُ عَلَى السَّمَاعِ اَبَداً حَتّٰى تَكُونَ
الدَّلَالَةُ الَّتِي بَيَّنَّا فَيُقَالُ لِمُخْتَرِعِ هٰذَا الْقَوْلِ الَّذِي وَصَفْنَا مَقَالَتَهُ اَوْ لِلذَّابِّ عَنْهُ قَدْ
اَعْطَيْتَ فِي جُمْلَةِ قَوْلِكَ اَنَّ خَبَرَ الْوَاحِدِ الثِّقَةِ عَنِ الْوَاحِدِ الثِّقَةِ حُجَّةٌ يَلْزَمُ بِهِ الْعَمَلُ ثُمَّ
اَدْخَلْتَ فِيهِ الشَّرْطَ بَعْدُ فَقُلْتَ حَتّٰى نَعْلَمَ اَنَّهُمَا قَدْ كَانَا الْتَقَيَا مَرَّةً فَصَاعِداً
اَوْ سَمِعَ مِنْهُ شَيْئاً فَهَلْ تَجِدُ هٰذَا الشَّرْطَ الَّذِي اشْتَرَطْتَهُ عَنْ اَحَدٍ يَلْزَمُ قَوْلُهُ
وَاِلَّا فَهَلُمَّ دَلِيلاً عَلَى مَا زَعَمْتَ فَاِنِ ادَّعَى قَوْلَ اَحَدٍ مِنْ عُلَمَاءِ السَّلَفِ بِمَا زَعَمَ مِنْ
اِدْخَالِ الشَّرِيطَةِ فِي تَثْبِيتِ الْخَبَرِ طُولِبَ بِهِ وَلَنْ يَجِدَهُ هُوَ وَلَا غَيْرُهُ اِلَى اِيجَادِهِ سَبِيلاً

ع عن علم ذلك منه

باب صحة الاحتجاج بالحديث المعنعن

ع بين الطرفين

قوله أو للذاب عنه أى للذى يذب عنه ويدافع والعطف بواو بدل أو فى نسخة معتمدة

ع بعلم أنهما

وَإِنْ هُوَ ادَّعَى فِيمَا زَعَمَ دَلِيلًا يَحْتَجُّ بِهِ قِيلَ وَمَا ذَاكَ الدَّلِيلُ فَإِنْ قَالَ قُلْتُهُ لِأَنِّي وَجَدْتُ رُوَاةَ الْأَخْبَارِ قَدِيمًا وَحَدِيثًا يَرْوِي أَحَدُهُمْ عَنِ الْآخَرِ الْحَدِيثَ وَلَمَّا يُعَايِنْهُ وَلَا سَمِعَ مِنْهُ شَيْئًا قَطُّ فَلَمَّا رَأَيْتُهُمْ اسْتَجَازُوا رِوَايَةَ الْحَدِيثِ بَيْنَهُمْ هٰكَذَا عَلَى الْإِرْسَالِ مِنْ غَيْرِ سَمَاعٍ وَالْمُرْسَلُ مِنَ الرِّوَايَاتِ فِي أَصْلِ قَوْلِنَا وَقَوْلِ أَهْلِ الْعِلْمِ بِالْأَخْبَارِ لَيْسَ بِحُجَّةٍ احْتَجْتُ لِمَا وَصَفْتُ مِنَ الْعِلَّةِ إِلَى الْبَحْثِ عَنْ سَمَاعِ رَاوِي كُلِّ خَبَرٍ عَنْ رَاوِيهِ فَإِذَا أَنَا هَجَمْتُ عَلَى سَمَاعِهِ مِنْهُ لِأَدْنَى شَيْءٍ ثَبَتَ عِنْدِي بِذٰلِكَ جَمِيعُ مَا يَرْوِي عَنْهُ بَعْدُ فَإِنْ عَزَبَ عَنِّي مَعْرِفَةُ ذٰلِكَ أَوْقَفْتُ الْخَبَرَ وَلَمْ يَكُنْ عِنْدِي مَوْضِعَ حُجَّةٍ لِإِمْكَانِ الْإِرْسَالِ فِيهِ فَيُقَالُ لَهُ فَإِنْ كَانَتِ الْعِلَّةُ فِي تَضْعِيفِكَ الْخَبَرَ وَتَرْكِكَ الِاحْتِجَاجَ بِهِ إِمْكَانَ الْإِرْسَالِ فِيهِ لَزِمَكَ أَنْ لَا تُثْبِتَ إِسْنَادًا مُعَنْعَنًا حَتَّى تَرَى فِيهِ السَّمَاعَ مِنْ أَوَّلِهِ إِلَى آخِرِهِ وَذٰلِكَ أَنَّ الْحَدِيثَ الْوَارِدَ عَلَيْنَا بِإِسْنَادِ هِشَامِ بْنِ عُرْوَةَ عَنْ أَبِيهِ عَنْ عَائِشَةَ فَبِيَقِينٍ نَعْلَمُ أَنَّ هِشَامًا قَدْ سَمِعَ مِنْ أَبِيهِ وَأَنَّ أَبَاهُ قَدْ سَمِعَ مِنْ عَائِشَةَ كَمَا نَعْلَمُ أَنَّ عَائِشَةَ قَدْ سَمِعَتْ مِنَ النَّبِيِّ صَلَّى اللّٰهُ عَلَيْهِ وَسَلَّمَ وَقَدْ يَجُوزُ إِذَا لَمْ يَقُلْ هِشَامٌ فِي رِوَايَةٍ يَرْوِيهَا عَنْ أَبِيهِ سَمِعْتُ أَوْ أَخْبَرَنِي أَنْ يَكُونَ بَيْنَهُ وَبَيْنَ أَبِيهِ فِي تِلْكَ الرِّوَايَةِ إِنْسَانٌ آخَرُ أَخْبَرَهُ بِهَا عَنْ أَبِيهِ وَلَمْ يَسْمَعْهَا هُوَ مِنْ أَبِيهِ لَمَّا أَحَبَّ أَنْ يَرْوِيَهَا مُرْسَلًا وَلَا يُسْنِدَهَا إِلَى مَنْ سَمِعَهَا مِنْهُ وَكَمَا يُمْكِنُ ذٰلِكَ فِي هِشَامٍ عَنْ أَبِيهِ فَهُوَ أَيْضًا مُمْكِنٌ فِي أَبِيهِ عَنْ عَائِشَةَ وَكَذٰلِكَ كُلُّ إِسْنَادٍ لِحَدِيثٍ لَيْسَ فِيهِ ذِكْرُ سَمَاعِ بَعْضِهِمْ مِنْ بَعْضٍ وَإِنْ كَانَ قَدْ عُرِفَ فِي الْجُمْلَةِ أَنَّ كُلَّ وَاحِدٍ مِنْهُمْ قَدْ سَمِعَ مِنْ صَاحِبِهِ سَمَاعًا كَثِيرًا فَجَائِزٌ لِكُلِّ وَاحِدٍ مِنْهُمْ أَنْ يُنْزِلَ فِي بَعْضِ الرِّوَايَةِ فَيَسْمَعَ مِنْ غَيْرِهِ عَنْهُ بَعْضَ أَحَادِيثِهِ ثُمَّ يُرْسِلَهُ عَنْهُ أَحْيَانًا وَلَا يُسَمِّيَ مَنْ سَمِعَ مِنْهُ وَيَنْشَطَ أَحْيَانًا فَيُسَمِّيَ الَّذِي حَمَلَ عَنْهُ الْحَدِيثَ وَيَتْرُكَ الْإِرْسَالَ وَمَا قُلْنَا مِنْ هٰذَا مَوْجُودٌ فِي الْحَدِيثِ مُسْتَفِيضٌ مِنْ فِعْلِ ثِقَاتِ الْمُحَدِّثِينَ وَأَئِمَّةِ أَهْلِ الْعِلْمِ وَسَنَذْكُرُ مِنْ رِوَايَاتِهِمْ

قوله هجمت على سماعه أي وقعت عليه

قوله عزب عني أي ذهب عني وبعد قال تعالى لا يعزب عنه مثقال ذرة أي لا يبعد عن علمه وفي بعض النسخ عزب على فيكون المعنى فان خفي علي معرفة ذلك

حتى نذكر الحماع ؟

قوله لما يهذا الضبط في الشرح وفيه أيضا جواز تخفيف الميم يعني مع كسر اللام

قوله مرسلا بفتح السين وأجاز الشارح كسرها

ممكن في رواية ابن عن عائشة ؟

قوله مستفيض أي كثير شائع

عَلَى الْجِهَةِ الَّتِي ذَكَرْنَا عَدَدًا يُسْتَدَلُّ بِهَا عَلَى اَكْثَرَ مِنْهَا اِنْ شَاءَ اللّٰهُ تَعَالَى * فَمِنْ ذٰلِكَ اَنَّ
اَيُّوبَ السَّخْتِيَانِيَّ وَابْنَ الْمُبَارَكِ وَوَكِيعًا وَابْنَ نُمَيْرٍ وَجَمَاعَةً غَيْرَهُمْ رَوَوْا عَنْ هِشَامِ بْنِ
عُرْوَةَ عَنْ اَبِيهِ عَنْ عَائِشَةَ رَضِيَ اللّٰهُ عَنْهَا قَالَتْ كُنْتُ اُطَيِّبُ رَسُولَ اللّٰهِ صَلَّى اللّٰهُ
عَلَيْهِ وَسَلَّمَ لِحِلِّهِ وَلِحُرْمِهِ بِاَطْيَبِ مَا اَجِدُ فَرَوَى هٰذِهِ الرِّوَايَةَ بِعَيْنِهَا اللَّيْثُ بْنُ
سَعْدٍ وَدَاوُدُ الْعَطَّارُ وَحُمَيْدُ بْنُ الْاَسْوَدِ وَوُهَيْبُ بْنُ خَالِدٍ وَاَبُو اُسَامَةَ عَنْ هِشَامٍ
قَالَ اَخْبَرَنِي عُثْمَانُ بْنُ عُرْوَةَ عَنْ عُرْوَةَ عَنْ عَائِشَةَ عَنِ النَّبِيِّ صَلَّى اللّٰهُ عَلَيْهِ وَسَلَّمَ
وَرَوَى هِشَامٌ عَنْ اَبِيهِ عَنْ عَائِشَةَ قَالَتْ كَانَ النَّبِيُّ صَلَّى اللّٰهُ عَلَيْهِ وَسَلَّمَ اِذَا اعْتَكَفَ
يُدْنِي اِلَيَّ رَاْسَهُ فَاُرَجِّلُهُ وَاَنَا حَائِضٌ فَرَوَاهَا بِعَيْنِهَا مَالِكُ بْنُ اَنَسٍ عَنِ الزُّهْرِيِّ عَنْ
عُرْوَةَ عَنْ عَمْرَةَ عَنْ عَائِشَةَ عَنِ النَّبِيِّ صَلَّى اللّٰهُ عَلَيْهِ وَسَلَّمَ وَرَوَى الزُّهْرِيُّ وَصَالِحُ بْنُ
اَبِي حَسَّانَ عَنْ اَبِي سَلَمَةَ عَنْ عَائِشَةَ كَانَ النَّبِيُّ صَلَّى اللّٰهُ عَلَيْهِ وَسَلَّمَ يُقَبِّلُ وَهُوَ صَائِمٌ
فَقَالَ يَحْيَى بْنُ اَبِي كَثِيرٍ فِي هٰذَا الْخَبَرِ فِي الْقُبْلَةِ اَخْبَرَنِي اَبُو سَلَمَةَ بْنُ عَبْدِ الرَّحْمٰنِ اَنَّ عُمَرَ بْنَ
عَبْدِ الْعَزِيزِ اَخْبَرَهُ اَنَّ عُرْوَةَ اَخْبَرَهُ اَنَّ عَائِشَةَ اَخْبَرَتْهُ اَنَّ النَّبِيَّ صَلَّى اللّٰهُ عَلَيْهِ وَسَلَّمَ كَانَ
يُقَبِّلُهَا وَهُوَ صَائِمٌ وَرَوَى ابْنُ عُيَيْنَةَ وَغَيْرُهُ عَنْ عَمْرِو بْنِ دِينَارٍ عَنْ جَابِرٍ قَالَ اَطْعَمْنَا
رَسُولُ اللّٰهِ صَلَّى اللّٰهُ عَلَيْهِ وَسَلَّمَ لُحُومَ الْخَيْلِ وَنَهَانَا عَنْ لُحُومِ الْحُمُرِ فَرَوَاهُ حَمَّادُ بْنُ زَيْدٍ
عَنْ عَمْرٍو عَنْ مُحَمَّدِ بْنِ عَلِيٍّ عَنْ جَابِرٍ عَنِ النَّبِيِّ صَلَّى اللّٰهُ عَلَيْهِ وَسَلَّمَ * وَهٰذَا النَّحْوُ فِي الرِّوَايَاتِ
كَثِيرٌ يَكْثُرُ تَعْدَادُهُ وَفِيمَا ذَكَرْنَا مِنْهَا كِفَايَةٌ لِذَوِي الْفَهْمِ فَاِذَا كَانَتِ الْعِلَّةُ
عِنْدَ مَنْ وَصَفْنَا قَوْلَهُ مِنْ قَبْلُ فِي فَسَادِ الْحَدِيثِ وَتَوْهِينِهِ اِذَا لَمْ يُعْلَمْ اَنَّ الرَّاوِيَ
قَدْ سَمِعَ مِمَّنْ رَوَى عَنْهُ شَيْئًا اِمْكَانُ الْاِرْسَالِ فِيهِ لَزِمَهُ تَرْكُ الِاحْتِجَاجِ فِي قِيَادِ
قَوْلِهِ بِرِوَايَةِ مَنْ يُعْلَمُ اَنَّهُ قَدْ سَمِعَ مِمَّنْ رَوَى عَنْهُ اِلَّا فِي نَفْسِ الْخَبَرِ الَّذِي فِيهِ
ذِكْرُ السَّمَاعِ لِمَا بَيَّنَّا مِنْ قَبْلُ عَنِ الْاَئِمَّةِ الَّذِينَ نَقَلُوا الْاَخْبَارَ اَنَّهُمْ كَانَتْ لَهُمْ تَارَاتٌ
يُرْسِلُونَ فِيهَا الْحَدِيثَ اِرْسَالًا وَلَا يَذْكُرُونَ مَنْ سَمِعُوهُ مِنْهُ وَتَارَاتٌ يَنْشَطُونَ فِيهَا

قوله ولحرمه بكلا الوجهين اى لاحرامه

قوله ابن عبدالرحمن ساقط فى بعض النسخ

٢٠ اهـ مصححه

٢٠ اهـ مصححه

قوله فى قياد قوله اى فيما يقود اليه ويقتضيه

فَيُسْنِدُونَ الْخَبَرَ عَلَى هَيْئَةِ مَا سَمِعُوا فَيُخْبِرُونَ بِالنُّزُولِ فِيهِ اِنْ نَزَلُوا وَبِالصُّعُودِ
اِنْ صَعِدُوا كَمَا شَرَحْنَا ذٰلِكَ عَنْهُمْ وَمَا عَلِمْنَا اَحَداً مِنْ اَئِمَّةِ السَّلَفِ مِمَّنْ يَسْتَعْمِلُ
الْاَخْبَارَ وَيَتَفَقَّدُ صِحَّةَ الْاَسَانِيدِ وَسَقَمَهَا مِثْلَ اَيُّوبَ السَّخْتِيَانِيِّ وَابْنِ عَوْنٍ وَمَالِكِ
ابْنِ اَنَسٍ وَشُعْبَةَ بْنِ الْحَجَّاجِ وَيَحْيَى بْنِ سَعِيدٍ الْقَطَّانِ وَعَبْدِ الرَّحْمٰنِ بْنِ مَهْدِيٍّ وَمَنْ
بَعْدَهُمْ مِنْ اَهْلِ الْحَدِيثِ فَتَّشُوا عَنْ مَوْضِعِ السَّمَاعِ فِي الْاَسَانِيدِ كَمَا اَدَّعَاهُ الَّذِي
وَصَفْنَا قَوْلَهُ مِنْ قَبْلُ وَاِنَّمَا كَانَ تَفَقُّدُ مَنْ تَفَقَّدَ مِنْهُمْ سَمَاعَ رُوَاةِ الْحَدِيثِ مِمَّنْ رَوَى
عَنْهُمْ اِذَا كَانَ الرَّاوِي مِمَّنْ عُرِفَ بِالتَّدْلِيسِ فِي الْحَدِيثِ وَشُهِرَ بِهِ فَحِينَئِذٍ يَبْحَثُونَ
عَنْ سَمَاعِهِ فِي رِوَايَتِهِ وَيَتَفَقَّدُونَ ذٰلِكَ مِنْهُ كَيْ تَنْزَاحَ عَنْهُمْ عِلَّةُ التَّدْلِيسِ فَمَنِ ابْتَغَى
ذٰلِكَ مِنْ غَيْرِ مُدَلِّسٍ عَلَى الْوَجْهِ الَّذِي زَعَمَ مَنْ حَكَيْنَا قَوْلَهُ فَمَا سَمِعْنَا ذٰلِكَ عَنْ اَحَدٍ
مِمَّنْ سَمَّيْنَا وَلَمْ نُسَمِّ مِنَ الْاَئِمَّةِ فَمِنْ ذٰلِكَ اَنَّ عَبْدَ اللّٰهِ بْنَ يَزِيدَ الْاَنْصَارِيَّ وَقَدْ رَاَى
النَّبِيَّ صَلَّى اللّٰهُ عَلَيْهِ وَسَلَّمَ قَدْ رَوَى عَنْ حُذَيْفَةَ وَعَنْ اَبِي مَسْعُودٍ الْاَنْصَارِيِّ وَعَنْ
كُلِّ وَاحِدٍ مِنْهُمَا حَدِيثاً يُسْنِدُهُ اِلَى النَّبِيِّ صَلَّى اللّٰهُ عَلَيْهِ وَسَلَّمَ وَلَيْسَ فِي رِوَايَتِهِ عَنْهُمَا
ذِكْرُ السَّمَاعِ مِنْهُمَا وَلَا حَفِظْنَا فِي شَيْءٍ مِنَ الرِّوَايَاتِ اَنَّ عَبْدَ اللّٰهِ بْنَ يَزِيدَ شَافَهَ
حُذَيْفَةَ وَاَبَا مَسْعُودٍ بِحَدِيثٍ قَطُّ وَلَا وَجَدْنَا ذِكْرَ رُؤْيَتِهِ اِيَّاهُمَا فِي رِوَايَةٍ بِعَيْنِهَا وَلَمْ
نَسْمَعْ عَنْ اَحَدٍ مِنْ اَهْلِ الْعِلْمِ مِمَّنْ مَضَى وَلَا مِمَّنْ اَدْرَكْنَا اَنَّهُ طَعَنَ فِي هٰذَيْنِ الْخَبَرَيْنِ
اللَّذَيْنِ رَوَاهُمَا عَبْدُ اللّٰهِ بْنُ يَزِيدَ عَنْ حُذَيْفَةَ وَاَبِي مَسْعُودٍ بِضَعْفٍ فِيهِمَا بَلْ هُمَا وَمَا
اَشْبَهَهُمَا عِنْدَ مَنْ لَاقَيْنَا مِنْ اَهْلِ الْعِلْمِ بِالْحَدِيثِ مِنْ صِحَاحِ الْاَسَانِيدِ وَقَوِيِّهَا يَرَوْنَ
اسْتِعْمَالَ مَا نُقِلَ بِهَا وَالْاِحْتِجَاجَ بِمَا اَتَتْ مِنْ سُنَنٍ وَآثَارٍ وَهِيَ فِي زُعْمِ مَنْ حَكَيْنَا
قَوْلَهُ مِنْ قَبْلُ وَاهِيَةٌ مُهْمَلَةٌ حَتّٰى يُصِيبَ سَمَاعَ الرَّاوِي عَمَّنْ رَوَى وَلَوْ ذَهَبْنَا نُعَدِّدُ
الْاَخْبَارَ الصِّحَاحَ عِنْدَ اَهْلِ الْعِلْمِ مِمَّنْ يَهِنُ بِزُعْمِ هٰذَا الْقَائِلِ وَنُخْصِيهَا لَعَجَزْنَا عَنْ تَقَصِّي
ذِكْرِهَا وَاِحْصَائِهَا كُلِّهَا وَلٰكِنَّا اَحْبَبْنَا اَنْ نَنْصِبَ مِنْهَا عَدَداً يَكُونُ سِمَةً لِمَا سَكَتْنَا

(عنه)

وبالصعود فيه خ

ای تفقد الراوی فلما تفقد الراوی كذا وجد بخط المصنف وهو صحيح ايضا

قوله كي تنزاح الخ معنى الانزياح هو البعد والذهاب كما في القاموس

قوله فمن ابتغى كذا في نسخ المتن والذي عليه شرح النووي فيما ابتغى بحكاية اختلاف النسخ في ضبطه على البناء للمفعول وعلى البناء للفاعل قال وفي بعض الاصول المحققة فمن ابتغى ولكل واحد وجه اه

التقصي هو البلوغ الى الغاية كالاستقصاء المتقدم في آخر ص ٢١

بفتح حركات في الزاي كذا

عَنْهُ مِنْهَا وَهٰذَا أَبُو عُثْمَانَ النَّهْدِيُّ وَأَبُو رَافِعٍ الصَّائِغُ وَهُمَا مِمَّنْ أَدْرَكَ الْجَاهِلِيَّةَ وَصَحِبَا أَصْحَابَ رَسُولِ اللهِ صَلَّى اللهُ عَلَيْهِ وَسَلَّمَ مِنَ الْبَدْرِيِّينَ هَلُمَّ جَرًّا وَنَقَلَا عَنْهُمُ الْأَخْبَارَ حَتَّى تَزَلَا إِلَى مِثْلِ أَبِي هُرَيْرَةَ وَابْنِ عُمَرَ وَذَوِيهِمَا قَدْ أَسْنَدَ كُلُّ وَاحِدٍ مِنْهُمَا عَنْ أُبَيِّ بْنِ كَعْبٍ عَنِ النَّبِيِّ صَلَّى اللهُ عَلَيْهِ وَسَلَّمَ حَدِيثًا وَلَمْ نَسْمَعْ فِي رِوَايَةٍ بِعَيْنِهَا أَنَّهُمَا عَايَنَا أُبَيًّا أَوْ سَمِعَا مِنْهُ شَيْئًا وَأَسْنَدَ أَبُو عَمْرٍو الشَّيْبَانِيُّ وَهُوَ مِمَّنْ أَدْرَكَ الْجَاهِلِيَّةَ وَكَانَ فِي زَمَنِ النَّبِيِّ صَلَّى اللهُ عَلَيْهِ وَسَلَّمَ رَجُلًا وَأَبُو مَعْمَرٍ عَبْدُ اللهِ بْنُ سَخْبَرَةَ كُلُّ وَاحِدٍ مِنْهُمَا عَنْ أَبِي مَسْعُودٍ الْأَنْصَارِيِّ عَنِ النَّبِيِّ صَلَّى اللهُ عَلَيْهِ وَسَلَّمَ خَبَرَيْنِ وَأَسْنَدَ عُبَيْدُ بْنُ عُمَيْرٍ عَنْ أُمِّ سَلَمَةَ زَوْجِ النَّبِيِّ صَلَّى اللهُ عَلَيْهِ وَسَلَّمَ عَنِ النَّبِيِّ صَلَّى اللهُ عَلَيْهِ وَسَلَّمَ حَدِيثًا وَعُبَيْدُ بْنُ عُمَيْرٍ وُلِدَ فِي زَمَنِ النَّبِيِّ صَلَّى اللهُ عَلَيْهِ وَسَلَّمَ وَأَسْنَدَ قَيْسُ بْنُ أَبِي حَازِمٍ وَقَدْ أَدْرَكَ زَمَنَ النَّبِيِّ صَلَّى اللهُ عَلَيْهِ وَسَلَّمَ عَنْ أَبِي مَسْعُودٍ الْأَنْصَارِيِّ عَنِ النَّبِيِّ صَلَّى اللهُ عَلَيْهِ وَسَلَّمَ ثَلَاثَةَ أَخْبَارٍ وَأَسْنَدَ عَبْدُ الرَّحْمٰنِ بْنُ أَبِي لَيْلَى وَقَدْ حَفِظَ عَنْ عُمَرَ بْنِ الْخَطَّابِ وَصَحِبَ عَلِيًّا عَنْ أَنَسِ بْنِ مَالِكٍ عَنِ النَّبِيِّ صَلَّى اللهُ عَلَيْهِ وَسَلَّمَ حَدِيثًا وَأَسْنَدَ رِبْعِيُّ بْنُ حِرَاشٍ عَنْ عِمْرَانَ بْنِ حُصَيْنٍ عَنِ النَّبِيِّ صَلَّى اللهُ عَلَيْهِ وَسَلَّمَ حَدِيثَيْنِ وَعَنْ أَبِي بَكْرَةَ عَنِ النَّبِيِّ صَلَّى اللهُ عَلَيْهِ وَسَلَّمَ حَدِيثًا وَقَدْ سَمِعَ رِبْعِيٌّ مِنْ عَلِيِّ بْنِ أَبِي طَالِبٍ وَرَوَى عَنْهُ وَأَسْنَدَ نَافِعُ بْنُ جُبَيْرِ بْنِ مُطْعِمٍ عَنْ أَبِي شُرَيْحٍ الْخُزَاعِيِّ عَنِ النَّبِيِّ صَلَّى اللهُ عَلَيْهِ وَسَلَّمَ حَدِيثًا وَأَسْنَدَ النُّعْمَانُ بْنُ أَبِي عَيَّاشٍ عَنْ أَبِي سَعِيدٍ الْخُدْرِيِّ ثَلَاثَةَ أَحَادِيثَ عَنِ النَّبِيِّ صَلَّى اللهُ عَلَيْهِ وَسَلَّمَ وَأَسْنَدَ عَطَاءُ بْنُ يَزِيدَ اللَّيْثِيُّ عَنْ تَمِيمٍ الدَّارِيِّ عَنِ النَّبِيِّ صَلَّى اللهُ عَلَيْهِ وَسَلَّمَ حَدِيثًا وَأَسْنَدَ سُلَيْمَانُ بْنُ يَسَارٍ عَنْ رَافِعِ بْنِ خَدِيجٍ عَنِ النَّبِيِّ صَلَّى اللهُ عَلَيْهِ وَسَلَّمَ حَدِيثًا وَأَسْنَدَ حُمَيْدُ بْنُ عَبْدِ الرَّحْمٰنِ الْحِمْيَرِيُّ عَنْ أَبِي هُرَيْرَةَ عَنِ النَّبِيِّ صَلَّى اللهُ عَلَيْهِ وَسَلَّمَ أَحَادِيثَ فَكُلُّ هٰؤُلَاءِ التَّابِعِينَ الَّذِينَ نَصَبْنَا رِوَايَتَهُمْ عَنِ الصَّحَابَةِ الَّذِينَ سَمَّيْنَاهُمْ لَمْ يُحْفَظْ عَنْهُمْ سَمَاعُ عِلْمِنَاهُ مِنْهُمْ

قوله الجاهلية يعني ماقبل البعثة السنية وكذلك يقال فيما بعد

قوله هلم جراً قالوا ليس هذا موضع هلم جراً لانها انما تستعمل فيما اتصل الى زمن المتكلم وانما أراد مسلم من بعدهم من الصحابة

قوله وذويهما فيه مايعرفه المحصلون

قوله ابن عمير ساقط هنا في بعض النسخ

فى رِوايَةٍ بِعَيْنِها وَلا اَنَّهُمْ لَقُوهُمْ فى نَفْسِ خَبَرٍ بِعَيْنِهِ وَهِىَ اَسانيدُ عِنْدَ ذَوِى الْمَعْرِفَةِ بِالْاَخْبارِ وَالرِّوايَاتِ مِنْ صِحاحِ الْاَسانيدِ لا نَعْلَمُهُمْ وَهَّنُوا مِنْها شَيْئاً قَطُّ وَلا الْتَمَسُوا فيها سَماعَ بَعْضِهِمْ مِنْ بَعْضٍ اِذِ السَّماعُ لِكُلِّ واحِدٍ مِنْهُمْ مُمْكِنٌ مِنْ صاحِبِهِ غَيْرُ مُسْتَنْكَرٍ لِكَوْنِهِمْ جَميعاً كانُوا فِى الْعَصْرِ الَّذِى اتَّفَقُوا فيهِ وَكانَ هٰذَا الْقَوْلُ الَّذِى اَحْدَثَهُ الْقائِلُ الَّذِى حَكَيْناهُ فى تَوْهينِ الْحَديثِ بِالْعِلَّةِ الَّتِى وَصَفَ اَقَلَّ مِنْ اَنْ يُعَرَّجَ عَلَيْهِ وَيُثارَ ذِكْرُهُ اِذْ كانَ قَوْلاً مُحْدَثاً وَكَلاماً خَلْفاً لَمْ يَقُلْهُ اَحَدٌ مِنْ اَهْلِ الْعِلْمِ سَلَفَ وَيَسْتَنْكِرُهُ مَنْ بَعْدَهُمْ خَلَفَ فَلا حاجَةَ بِنا فى رَدِّهِ بِاَكْثَرَ مِمّا شَرَحْنا اِذْ كانَ قَدْرُ الْمَقالَةِ وَقائِلِها الْقَدْرَ الَّذِى وَصَفْناهُ وَاللّٰهُ الْمُسْتَعانُ عَلى دَفْعِ ما خالَفَ مَذْهَبَ الْعُلَماءِ وَعَلَيْهِ التُّكْلانُ ❁ قالَ اَبُو الْحُسَيْنِ مُسْلِمُ بْنُ الْحَجّاجِ الْقُشَيْرِىُّ رَحِمَهُ اللّٰهُ بِعَوْنِ اللّٰهِ نَبْتَدِئُ وَاِيّاهُ نَسْتَكْفِى وَما تَوْفيقُنا اِلّا بِاللّٰهِ جَلَّ جَلالُهُ

حدثنى اَبُو خَيْثَمَةَ زُهَيْرُ بْنُ حَرْبٍ حَدَّثَنا وَكيعٌ عَنْ كَهْمَسٍ عَنْ عَبْدِ اللّٰهِ بْنِ بُرَيْدَةَ عَنْ يَحْيَى بْنِ يَعْمَرَ ح وَحَدَّثَنا عُبَيْدُ اللّٰهِ بْنُ مُعاذٍ الْعَنْبَرِىُّ وَهٰذا حَديثُهُ حَدَّثَنا اَبى حَدَّثَنا كَهْمَسٌ عَنِ ابْنِ بُرَيْدَةَ عَنْ يَحْيَى بْنِ يَعْمَرَ قالَ كانَ اَوَّلَ مَنْ قالَ فِى الْقَدَرِ بِالْبَصْرَةِ مَعْبَدٌ الْجُهَنِىُّ فَانْطَلَقْتُ اَنَا وَحُمَيْدُ بْنُ عَبْدِ الرَّحْمٰنِ الْحِمْيَرِىُّ حاجَّيْنِ اَوْ مُعْتَمِرَيْنِ فَقُلْنا لَوْ لَقينا اَحَداً مِنْ اَصْحابِ رَسُولِ اللّٰهِ صَلَّى اللّٰهُ عَلَيْهِ وَسَلَّمَ فَسَأَلْناهُ عَمّا يَقُولُ هٰؤُلاءِ فِى الْقَدَرِ فَوُفِّقَ لَنا عَبْدُ اللّٰهِ بْنُ عُمَرَ بْنِ الْخَطّابِ داخِلاً الْمَسْجِدَ فَاكْتَنَفْتُهُ اَنَا وَصاحِبى اَحَدُنا عَنْ يَمينِهِ وَالْآخَرُ عَنْ شِمالِهِ فَظَنَنْتُ اَنَّ صاحِبى سَيَكِلُ الْكَلامَ اِلَىَّ فَقُلْتُ اَبا عَبْدِ الرَّحْمٰنِ اِنَّهُ قَدْ ظَهَرَ قِبَلَنا ناسٌ يَقْرَؤُنَ الْقُرْآنَ وَيَتَقَفَّرُونَ الْعِلْمَ وَذَكَرَ مِنْ شَأْنِهِمْ وَاَنَّهُمْ يَزْعُمُونَ اَنْ لا قَدَرَ وَاَنَّ الْاَمْرَ اُنُفٌ قالَ فَاِذا لَقيتَ اُولٰئِكَ فَاَخْبِرْهُمْ اَنّى بَرِئٌ مِنْهُمْ وَاَنَّهُمْ بُرَآءُ مِنّى وَالَّذِى يَحْلِفُ بِهِ عَبْدُ اللّٰهِ بْنُ عُمَرَ لَوْ اَنَّ لِاَحَدِهِمْ مِثْلَ اُحُدٍ ذَهَباً فَاَنْفَقَهُ ما قَبِلَ اللّٰهُ مِنْهُ حَتّى يُؤْمِنَ بِالْقَدَرِ ثُمَّ قالَ حَدَّثَنى

قوله من أن يعرج عليه الخ تقدم معنى التعريج فى هامش ص ٢٢ واثارة الذكر اشاعته

قوله كلاماً خلفاً يقال سكت الفاً ونطق خلفاً أى ساقطاً فاسداً

قوله لو لقينا كلمة لو للتمنى أى ليتنا لقينا

قوله فوفق لنا عبد الله أى صادفناه موافقا لنا

كتاب الايمان

وجد فى بعض النسخ بعد كتاب الايمان هذه الزيادة (باب معرفة الايمان والاسلام والقدر وعلامة الساعة)

قوله فاكتنفته الخ أى صرنا فى جانبيه على الوجه المفسر بما بعده

قوله سيكل وفى نسخة يكل أى يسكت ويفوض الكلام الىّ

قوله ويتقفرون العلم أى يطلبونه ويتتبعونه وهنا روايات تعلم من الشارح

قوله وذكر من شأنهم فيه التفات من التكلم الى الغيبة كما لا يخفى

قوله وأن الامر انف أى مستأنف لم يسبق به قدر قاله الشارح

الى رده نخ

وفى بعض النسخ بالقدر والمراد نفى القدر

قوله والذى يحلف به عبد الله فيه التفات من التكلم الى الغيبة أيضاً

أَبِي عُمَرَ بْنُ الْخَطَّابِ قَالَ بَيْنَمَا نَحْنُ عِنْدَ رَسُولِ اللهِ صَلَّى اللهُ عَلَيْهِ وَسَلَّمَ ذَاتَ يَوْمٍ
إِذْ طَلَعَ عَلَيْنَا رَجُلٌ شَدِيدُ بَيَاضِ الثِّيَابِ شَدِيدُ سَوَادِ الشَّعَرِ لَا يُرَى عَلَيْهِ أَثَرُ السَّفَرِ
وَلَا يَعْرِفُهُ مِنَّا أَحَدٌ حَتَّى جَلَسَ إِلَى النَّبِيِّ صَلَّى اللهُ عَلَيْهِ وَسَلَّمَ فَأَسْنَدَ رُكْبَتَيْهِ إِلَى
رُكْبَتَيْهِ وَوَضَعَ كَفَّيْهِ عَلَى فَخِذَيْهِ وَقَالَ يَا مُحَمَّدُ أَخْبِرْنِي عَنِ الْإِسْلَامِ فَقَالَ
رَسُولُ اللهِ صَلَّى اللهُ عَلَيْهِ وَسَلَّمَ الْإِسْلَامُ أَنْ تَشْهَدَ أَنْ لَا إِلَهَ إِلَّا اللهُ وَأَنَّ مُحَمَّدًا
رَسُولُ اللهِ وَتُقِيمَ الصَّلَاةَ وَتُؤْتِيَ الزَّكَاةَ وَتَصُومَ رَمَضَانَ وَتَحُجَّ الْبَيْتَ إِنِ اسْتَطَعْتَ
إِلَيْهِ سَبِيلًا قَالَ صَدَقْتَ قَالَ فَعَجِبْنَا لَهُ يَسْأَلُهُ وَيُصَدِّقُهُ قَالَ فَأَخْبِرْنِي عَنِ الْإِيمَانِ
قَالَ أَنْ تُؤْمِنَ بِاللهِ وَمَلَائِكَتِهِ وَكُتُبِهِ وَرُسُلِهِ وَالْيَوْمِ الْآخِرِ وَتُؤْمِنَ بِالْقَدَرِ خَيْرِهِ
وَشَرِّهِ قَالَ صَدَقْتَ قَالَ فَأَخْبِرْنِي عَنِ الْإِحْسَانِ قَالَ أَنْ تَعْبُدَ اللهَ كَأَنَّكَ تَرَاهُ
فَإِنْ لَمْ تَكُنْ تَرَاهُ فَإِنَّهُ يَرَاكَ قَالَ فَأَخْبِرْنِي عَنِ السَّاعَةِ قَالَ مَا الْمَسْئُولُ عَنْهَا بِأَعْلَمَ
مِنَ السَّائِلِ قَالَ فَأَخْبِرْنِي عَنْ أَمَارَتِهَا قَالَ أَنْ تَلِدَ الْأَمَةُ رَبَّتَهَا وَأَنْ تَرَى الْحُفَاةَ
الْعُرَاةَ الْعَالَةَ رِعَاءَ الشَّاءِ يَتَطَاوَلُونَ فِي الْبُنْيَانِ قَالَ ثُمَّ انْطَلَقَ فَلَبِثْتُ مَلِيًّا ثُمَّ قَالَ لِي
يَا عُمَرُ أَتَدْرِي مَنِ السَّائِلُ قُلْتُ اللهُ وَرَسُولُهُ أَعْلَمُ قَالَ فَإِنَّهُ جِبْرِيلُ أَتَاكُمْ يُعَلِّمُكُمْ
دِينَكُمْ **حدثني** مُحَمَّدُ بْنُ عُبَيْدٍ الْغُبَرِيُّ وَأَبُو كَامِلٍ الْجَحْدَرِيُّ وَأَحْمَدُ بْنُ عَبْدَةَ
قَالُوا حَدَّثَنَا حَمَّادُ بْنُ زَيْدٍ عَنْ مَطَرٍ الْوَرَّاقِ عَنْ عَبْدِ اللهِ بْنِ بُرَيْدَةَ عَنْ يَحْيَى بْنِ
يَعْمَرَ قَالَ لَمَّا تَكَلَّمَ مَعْبَدٌ بِمَا تَكَلَّمَ بِهِ فِي شَأْنِ الْقَدَرِ أَنْكَرْنَا ذَلِكَ قَالَ فَحَجَجْتُ أَنَا
وَحُمَيْدُ بْنُ عَبْدِ الرَّحْمَنِ الْحِمْيَرِيُّ حَجَّةً وَسُقْنَا الْحَدِيثَ بِمَعْنَى حَدِيثِ كَهْمَسٍ وَإِسْنَادِهِ
وَفِيهِ بَعْضُ زِيَادَةٍ وَنُقْصَانُ أَحْرُفٍ **وحدثني** مُحَمَّدُ بْنُ حَاتِمٍ حَدَّثَنَا يَحْيَى بْنُ سَعِيدٍ
الْقَطَّانُ حَدَّثَنَا عُثْمَانُ بْنُ غِيَاثٍ حَدَّثَنَا عَبْدُ اللهِ بْنُ بُرَيْدَةَ عَنْ يَحْيَى بْنِ يَعْمَرَ وَحُمَيْدِ بْنِ
عَبْدِ الرَّحْمَنِ قَالَا لَقِينَا عَبْدَ اللهِ بْنَ عُمَرَ فَذَكَرْنَا الْقَدَرَ وَمَا يَقُولُونَ فِيهِ فَاقْتَصَّ
الْحَدِيثَ كَنَحْوِ حَدِيثِهِمْ عَنْ عُمَرَ رَضِيَ اللهُ عَنْهُ عَنِ النَّبِيِّ صَلَّى اللهُ عَلَيْهِ وَسَلَّمَ وَفِيهِ شَيْءٌ

قوله لا يرى الخ ضبطه الشارح بالياء المضمومة وبالنون المفتوحة

قوله ووضع كفيه الخ معناه ان الرجل الداخل وضع كفيه على فخذى نفسه وجلس على هيئة المتعلم اه نووى

قوله ربتها أى مولاتها وقيل التأنيث على معنى النسمة ليشمل الذكر والانثى وتأتى رواية ربها بالتذكير ورواية بعلها ثم ان الحفاة جمع حاف وهو الذى لا نعل له والعراة جمع عار وهو الذى لا ثوب عليه والعالة الفقراء وهو جمع عائل كالباعة فى جمع بائع والرعاء جمع راع كالرعاة والشاء جمع شاة كالشياه

قوله مليا أى وقتا طويلا

قوله فاقتص الحديث أى رواه على وجهه

عن امارتها

مِنْ زِيَادَةٍ وَقَدْ نَقَصَ مِنْهُ شَيْئًا **وحدثني** حَجَّاجُ بْنُ الشَّاعِرِ حَدَّثَنَا يُونُسُ بْنُ مُحَمَّدٍ حَدَّثَنَا
الْمُعْتَمِرُ عَنْ أَبِيهِ عَنْ يَحْيَى بْنِ يَعْمَرَ عَنِ ابْنِ عُمَرَ عَنْ عُمَرَ عَنِ النَّبِيِّ صَلَّى اللهُ عَلَيْهِ وَسَلَّمَ بِنَحْوِ
حَدِيثِهِمْ ۞ **وحدثنا** أَبُو بَكْرِ بْنُ أَبِي شَيْبَةَ وَزُهَيْرُ بْنُ حَرْبٍ جَمِيعًا عَنِ ابْنِ عُلَيَّةَ
قَالَ زُهَيْرٌ حَدَّثَنَا إِسْمَاعِيلُ بْنُ إِبْرَاهِيمَ عَنْ أَبِي حَيَّانَ عَنْ أَبِي زُرْعَةَ بْنِ عَمْرِو بْنِ جَرِيرٍ عَنْ
أَبِي هُرَيْرَةَ قَالَ كَانَ رَسُولُ اللهِ صَلَّى اللهُ عَلَيْهِ وَسَلَّمَ يَوْمًا بَارِزًا لِلنَّاسِ فَأَتَاهُ رَجُلٌ فَقَالَ
يَا رَسُولَ اللهِ مَا الْإِيمَانُ قَالَ أَنْ تُؤْمِنَ بِاللهِ وَمَلَائِكَتِهِ وَكِتَابِهِ وَلِقَائِهِ وَرُسُلِهِ
وَتُؤْمِنَ بِالْبَعْثِ الْآخِرِ قَالَ يَا رَسُولَ اللهِ مَا الْإِسْلَامُ قَالَ الْإِسْلَامُ أَنْ تَعْبُدَ اللهَ
وَلَا تُشْرِكَ بِهِ شَيْئًا وَتُقِيمَ الصَّلَاةَ الْمَكْتُوبَةَ وَتُؤَدِّيَ الزَّكَاةَ الْمَفْرُوضَةَ وَتَصُومَ
رَمَضَانَ قَالَ يَا رَسُولَ اللهِ مَا الْإِحْسَانُ قَالَ أَنْ تَعْبُدَ اللهَ كَأَنَّكَ تَرَاهُ فَإِنَّكَ إِنْ لَا تَرَاهُ
فَإِنَّهُ يَرَاكَ قَالَ يَا رَسُولَ اللهِ مَتَى السَّاعَةُ قَالَ مَا الْمَسْئُولُ عَنْهَا بِأَعْلَمَ مِنَ السَّائِلِ وَلَكِنْ
سَأُحَدِّثُكَ عَنْ أَشْرَاطِهَا إِذَا وَلَدَتِ الْأَمَةُ رَبَّهَا فَذَاكَ مِنْ أَشْرَاطِهَا وَإِذَا كَانَتِ
الْعُرَاةُ الْحُفَاةُ رُءُوسَ النَّاسِ فَذَاكَ مِنْ أَشْرَاطِهَا وَإِذَا تَطَاوَلَ رِعَاءُ الْبُهْمِ فِي الْبُنْيَانِ
فَذَاكَ مِنْ أَشْرَاطِهَا فِي خَمْسٍ لَا يَعْلَمُهُنَّ إِلَّا اللهُ ثُمَّ تَلَا صَلَّى اللهُ عَلَيْهِ وَسَلَّمَ إِنَّ اللهَ عِنْدَهُ
عِلْمُ السَّاعَةِ وَيُنَزِّلُ الْغَيْثَ وَيَعْلَمُ مَا فِي الْأَرْحَامِ وَمَا تَدْرِي نَفْسٌ مَاذَا تَكْسِبُ غَدًا وَمَا
تَدْرِي نَفْسٌ بِأَيِّ أَرْضٍ تَمُوتُ إِنَّ اللهَ عَلِيمٌ خَبِيرٌ قَالَ ثُمَّ أَدْبَرَ الرَّجُلُ فَقَالَ رَسُولُ اللهِ صَلَّى اللهُ
عَلَيْهِ وَسَلَّمَ رُدُّوا عَلَيَّ الرَّجُلَ فَأَخَذُوا لِيَرُدُّوهُ فَلَمْ يَرَوْا شَيْئًا فَقَالَ رَسُولُ اللهِ صَلَّى اللهُ عَلَيْهِ
وَسَلَّمَ هَذَا جِبْرِيلُ جَاءَ لِيُعَلِّمَ النَّاسَ دِينَهُمْ **حدثنا** مُحَمَّدُ بْنُ عَبْدِ اللهِ بْنِ نُمَيْرٍ حَدَّثَنَا مُحَمَّدُ بْنُ
بِشْرٍ حَدَّثَنَا أَبُو حَيَّانَ التَّيْمِيُّ بِهَذَا الْإِسْنَادِ مِثْلَهُ غَيْرَ أَنَّ فِي رِوَايَتِهِ إِذَا وَلَدَتِ الْأَمَةُ
بَعْلَهَا يَعْنِي السَّرَارِيَّ ۞ **حدثني** زُهَيْرُ بْنُ حَرْبٍ حَدَّثَنَا جَرِيرٌ عَنْ عُمَارَةَ وَهُوَ ابْنُ
الْقَعْقَاعِ عَنْ أَبِي زُرْعَةَ عَنْ أَبِي هُرَيْرَةَ قَالَ قَالَ رَسُولُ اللهِ صَلَّى اللهُ عَلَيْهِ وَسَلَّمَ
سَلُونِي فَهَابُوهُ أَنْ يَسْأَلُوهُ فَجَاءَ رَجُلٌ فَجَلَسَ عِنْدَ رُكْبَتَيْهِ فَقَالَ يَا رَسُولَ اللهِ

باب الايمان ما هو وبيان خصاله

قوله بارزا أى ظاهرا بالبراز وهو الفضاء

الاشراط العلامات

رعاء البهم

قوله البهم بفتح الباء واسكان الهاء هى الصغار من أولاد الغنم الضأن والمعز جميعا وفى البخارى رعاة الابل البهم بضم الباء أى السود جمع أبهم أو بهيم وهو الذى لا شية له

باب الاسلام ما هو وبيان خصاله

مَا الْاِسْلَامُ قَالَ لَا تُشْرِكُ بِاللّٰهِ شَيْئًا وَتُقِيمُ الصَّلَاةَ وَتُؤْتِي الزَّكَاةَ وَتَصُومُ
رَمَضَانَ قَالَ صَدَقْتَ قَالَ يَا رَسُولَ اللّٰهِ مَا الْاِيمَانُ قَالَ اَنْ تُؤْمِنَ بِاللّٰهِ وَمَلَائِكَتِهِ
وَكِتَابِهِ وَلِقَائِهِ وَرُسُلِهِ وَتُؤْمِنَ بِالْبَعْثِ وَتُؤْمِنَ بِالْقَدَرِ كُلِّهِ قَالَ صَدَقْتَ قَالَ
يَا رَسُولَ اللّٰهِ مَا الْاِحْسَانُ قَالَ اَنْ تَخْشَى اللّٰهَ كَاَنَّكَ تَرَاهُ فَاِنَّكَ اِنْ لَا تَكُنْ
تَرَاهُ فَاِنَّهُ يَرَاكَ قَالَ صَدَقْتَ قَالَ يَا رَسُولَ اللّٰهِ مَتَى تَقُومُ السَّاعَةُ قَالَ مَا الْمَسْئُولُ
عَنْهَا بِاَعْلَمَ مِنَ السَّائِلِ وَسَاُحَدِّثُكَ عَنْ اَشْرَاطِهَا اِذَا رَاَيْتَ الْمَرْاَةَ تَلِدُ رَبَّتَهَا
فَذَاكَ مِنْ اَشْرَاطِهَا وَاِذَا رَاَيْتَ الْحُفَاةَ الْعُرَاةَ الصُّمَّ الْبُكْمَ مُلُوكَ الْاَرْضِ فَذَاكَ
مِنْ اَشْرَاطِهَا وَاِذَا رَاَيْتَ رِعَاءَ الْبُهْمِ يَتَطَاوَلُونَ فِي الْبُنْيَانِ فَذَاكَ مِنْ اَشْرَاطِهَا
فِي خَمْسٍ مِنَ الْغَيْبِ لَا يَعْلَمُهُنَّ اِلَّا اللّٰهُ ثُمَّ قَرَاَ اِنَّ اللّٰهَ عِنْدَهُ عِلْمُ السَّاعَةِ وَيُنَزِّلُ الْغَيْثَ
وَيَعْلَمُ مَا فِي الْاَرْحَامِ وَمَا تَدْرِي نَفْسٌ مَاذَا تَكْسِبُ غَدًا وَمَا تَدْرِي نَفْسٌ بِاَيِّ
اَرْضٍ تَمُوتُ اِنَّ اللّٰهَ عَلِيمٌ خَبِيرٌ قَالَ ثُمَّ قَامَ الرَّجُلُ فَقَالَ رَسُولُ اللّٰهِ صَلَّى اللّٰهُ
عَلَيْهِ وَسَلَّمَ رُدُّوهُ عَلَيَّ فَالْتَمِسُوا فَلَمْ يَجِدُوهُ فَقَالَ رَسُولُ اللّٰهِ صَلَّى اللّٰهُ عَلَيْهِ وَسَلَّمَ
هٰذَا جِبْرِيلُ اَرَادَ اَنْ تَعَلَّمُوا اِذْ لَمْ تَسْاَلُوا ❁ **حدثنا** قُتَيْبَةُ بْنُ سَعِيدِ بْنِ جَمِيلِ بْنِ
طَرِيفِ بْنِ عَبْدِ اللّٰهِ الثَّقَفِيُّ عَنْ مَالِكِ بْنِ اَنَسٍ فِيمَا قُرِئَ عَلَيْهِ عَنْ اَبِي سُهَيْلٍ عَنْ
اَبِيهِ اَنَّهُ سَمِعَ طَلْحَةَ بْنَ عُبَيْدِ اللّٰهِ يَقُولُ جَاءَ رَجُلٌ اِلَى رَسُولِ اللّٰهِ صَلَّى اللّٰهُ عَلَيْهِ
وَسَلَّمَ مِنْ اَهْلِ نَجْدٍ ثَائِرُ الرَّاْسِ نَسْمَعُ دَوِيَّ صَوْتِهِ وَلَا نَفْقَهُ مَا يَقُولُ حَتَّى دَنَا
مِنْ رَسُولِ اللّٰهِ صَلَّى اللّٰهُ عَلَيْهِ وَسَلَّمَ فَاِذَا هُوَ يَسْاَلُ عَنِ الْاِسْلَامِ فَقَالَ رَسُولُ اللّٰهِ
صَلَّى اللّٰهُ عَلَيْهِ وَسَلَّمَ خَمْسُ صَلَوَاتٍ فِي الْيَوْمِ وَاللَّيْلَةِ فَقَالَ هَلْ عَلَيَّ غَيْرُهُنَّ قَالَ لَا اِلَّا
اَنْ تَطَوَّعَ وَصِيَامُ شَهْرِ رَمَضَانَ فَقَالَ هَلْ عَلَيَّ غَيْرُهُ فَقَالَ لَا اِلَّا اَنْ تَطَوَّعَ وَذَكَرَ
لَهُ رَسُولُ اللّٰهِ صَلَّى اللّٰهُ عَلَيْهِ وَسَلَّمَ الزَّكَاةَ فَقَالَ هَلْ عَلَيَّ غَيْرُهَا قَالَ لَا اِلَّا اَنْ
تَطَوَّعَ قَالَ فَاَدْبَرَ الرَّجُلُ وَهُوَ يَقُولُ وَاللّٰهِ لَا اَزِيدُ عَلَى هٰذَا وَلَا اَنْقُصُ مِنْهُ فَقَالَ

قوله الصم البكم يعنى الجهلة

قوله ثائر الرأس أى منتشر شعر الرأس قوله فحذف الخ اه من النهاية

باب بيان الصلوات التى هى أحد أركان الاسلام

قوله أن تعلموا أى أن تتعلموا قال النووى ويصح أن تعلموا باسكان العين اه

قوله عن الاسلام أى عن شرائعه لا عن حقيقته

قوله الا أن تطوع قال الشارح بتشديد الطاء على ادغام احدى التاءين فى الطاء وهو المشهور اه

رَسُولُ اللهِ صَلَّى اللهُ عَلَيْهِ وَسَلَّمَ أَفْلَحَ إِنْ صَدَقَ **حدثني** يَحْيَى بْنُ أَيُّوبَ وَقُتَيْبَةُ بْنُ
سَعِيدٍ جَمِيعاً عَنْ إِسْمَاعِيلَ بْنِ جَعْفَرٍ عَنْ أَبِي سُهَيْلٍ عَنْ أَبِيهِ عَنْ طَلْحَةَ بْنِ عُبَيْدِ اللهِ
عَنِ النَّبِيِّ صَلَّى اللهُ عَلَيْهِ وَسَلَّمَ بِهٰذَا الْحَدِيثِ نَحْوَ حَدِيثِ مَالِكٍ غَيْرَ أَنَّهُ قَالَ فَقَالَ
رَسُولُ اللهِ صَلَّى اللهُ عَلَيْهِ وَسَلَّمَ أَفْلَحَ وَأَبِيهِ إِنْ صَدَقَ أَوْ دَخَلَ الْجَنَّةَ وَأَبِيهِ إِنْ
صَدَقَ ❁ **حدثني** عَمْرُو بْنُ مُحَمَّدِ بْنِ بُكَيْرٍ النَّاقِدُ حَدَّثَنَا هَاشِمُ بْنُ الْقَاسِمِ أَبُو النَّضْرِ
حَدَّثَنَا سُلَيْمَانُ بْنُ الْمُغِيرَةِ عَنْ ثَابِتٍ عَنْ أَنَسِ بْنِ مَالِكٍ قَالَ نُهِينَا أَنْ نَسْأَلَ رَسُولَ اللهِ
صَلَّى اللهُ عَلَيْهِ وَسَلَّمَ عَنْ شَيْءٍ فَكَانَ يُعْجِبُنَا أَنْ يَجِيءَ الرَّجُلُ مِنْ أَهْلِ الْبَادِيَةِ الْعَاقِلُ فَيَسْأَلَهُ
وَنَحْنُ نَسْمَعُ فَجَاءَ رَجُلٌ مِنْ أَهْلِ الْبَادِيَةِ فَقَالَ يَا مُحَمَّدُ أَتَانَا رَسُولُكَ فَزَعَمَ لَنَا أَنَّكَ تَزْعُمُ
أَنَّ اللهَ أَرْسَلَكَ قَالَ صَدَقَ قَالَ فَمَنْ خَلَقَ السَّمَاءَ قَالَ اللهُ قَالَ فَمَنْ خَلَقَ الْأَرْضَ
قَالَ اللهُ قَالَ فَمَنْ نَصَبَ هٰذِهِ الْجِبَالَ وَجَعَلَ فِيهَا مَا جَعَلَ قَالَ اللهُ قَالَ فَبِالَّذِي
خَلَقَ السَّمَاءَ وَخَلَقَ الْأَرْضَ وَنَصَبَ هٰذِهِ الْجِبَالَ آللهُ أَرْسَلَكَ قَالَ نَعَمْ قَالَ وَزَعَمَ
رَسُولُكَ أَنَّ عَلَيْنَا خَمْسَ صَلَوَاتٍ فِي يَوْمِنَا وَلَيْلَتِنَا قَالَ صَدَقَ قَالَ فَبِالَّذِي أَرْسَلَكَ
آللهُ أَمَرَكَ بِهٰذَا قَالَ نَعَمْ قَالَ وَزَعَمَ رَسُولُكَ أَنَّ عَلَيْنَا زَكَاةً فِي أَمْوَالِنَا قَالَ صَدَقَ قَالَ
فَبِالَّذِي أَرْسَلَكَ آللهُ أَمَرَكَ بِهٰذَا قَالَ نَعَمْ قَالَ وَزَعَمَ رَسُولُكَ أَنَّ عَلَيْنَا صَوْمَ شَهْرِ
رَمَضَانَ فِي سَنَتِنَا قَالَ صَدَقَ قَالَ فَبِالَّذِي أَرْسَلَكَ آللهُ أَمَرَكَ بِهٰذَا قَالَ نَعَمْ قَالَ وَزَعَمَ
رَسُولُكَ أَنَّ عَلَيْنَا حَجَّ الْبَيْتِ مَنِ اسْتَطَاعَ إِلَيْهِ سَبِيلاً قَالَ صَدَقَ قَالَ ثُمَّ وَلَّى قَالَ
وَالَّذِي بَعَثَكَ بِالْحَقِّ لَا أَزِيدُ عَلَيْهِنَّ وَلَا أَنْقُصُ مِنْهُنَّ فَقَالَ النَّبِيُّ صَلَّى اللهُ عَلَيْهِ وَسَلَّمَ
لَئِنْ صَدَقَ لَيَدْخُلَنَّ الْجَنَّةَ **حدثني** عَبْدُ اللهِ بْنُ هَاشِمٍ الْعَبْدِيُّ حَدَّثَنَا بَهْزٌ حَدَّثَنَا سُلَيْمَانُ
ابْنُ الْمُغِيرَةِ عَنْ ثَابِتٍ قَالَ قَالَ أَنَسٌ كُنَّا نُهِينَا فِي الْقُرْآنِ أَنْ نَسْأَلَ رَسُولَ اللهِ صَلَّى اللهُ
عَلَيْهِ وَسَلَّمَ عَنْ شَيْءٍ وَسَاقَ الْحَدِيثَ بِمِثْلِهِ ❁ **حدثنا** مُحَمَّدُ بْنُ عَبْدِ اللهِ بْنِ نُمَيْرٍ حَدَّثَنَا
أَبِي حَدَّثَنَا عَمْرُو بْنُ عُثْمَانَ حَدَّثَنَا مُوسَى بْنُ طَلْحَةَ قَالَ حَدَّثَنِي أَبُو أَيُّوبَ أَنَّ أَعْرَابِيّاً

هذا الحديث ٨

باب فى بيان الايمان بالله وشرائع الدين

قوله وأبيه كلمة جرت العادة بادخال مثلها فى الكلام غير مقصود بها الاقسام

أخبرنا بهز نحو

باب بيان الايمان الذى يدخل به الجنة وان من تمسك بما امر به دخل الجنة

عَرَضَ لِرَسُولِ اللهِ صَلَّى اللهُ عَلَيْهِ وَسَلَّمَ وَهُوَ فِي سَفَرٍ فَأَخَذَ بِخِطَامِ نَاقَتِهِ أَوْ بِزِمَامِهَا
ثُمَّ قَالَ يَا رَسُولَ اللهِ أَوْ يَا مُحَمَّدُ أَخْبِرْنِي بِمَا يُقَرِّبُنِي مِنَ الْجَنَّةِ وَمَا يُبَاعِدُنِي مِنَ النَّارِ قَالَ
فَكَفَّ النَّبِيُّ صَلَّى اللهُ عَلَيْهِ وَسَلَّمَ ثُمَّ نَظَرَ فِي أَصْحَابِهِ ثُمَّ قَالَ لَقَدْ وُفِّقَ أَوْ لَقَدْ هُدِيَ
قَالَ كَيْفَ قُلْتَ قَالَ فَأَعَادَ فَقَالَ النَّبِيُّ صَلَّى اللهُ عَلَيْهِ وَسَلَّمَ تَعْبُدُ اللهَ لَا تُشْرِكُ بِهِ شَيْئًا
وَتُقِيمُ الصَّلَاةَ وَتُؤْتِي الزَّكَاةَ وَتَصِلُ الرَّحِمَ دَعِ النَّاقَةَ **وحدثني** مُحَمَّدُ بْنُ حَاتِمٍ
وَعَبْدُ الرَّحْمٰنِ بْنُ بِشْرٍ قَالَا حَدَّثَنَا بَهْزٌ حَدَّثَنَا شُعْبَةُ حَدَّثَنَا مُحَمَّدُ بْنُ عُثْمَانَ بْنِ عَبْدِ اللهِ بْنِ
مَوْهَبٍ وَأَبُوهُ عُثْمَانُ أَنَّهُمَا سَمِعَا مُوسَى بْنَ طَلْحَةَ يُحَدِّثُ عَنْ أَبِي أَيُّوبَ عَنِ النَّبِيِّ
صَلَّى اللهُ عَلَيْهِ وَسَلَّمَ بِمِثْلِ هٰذَا الْحَدِيثِ **حدثنا** يَحْيَى بْنُ يَحْيَى التَّمِيمِيُّ أَخْبَرَنَا
أَبُو الْأَحْوَصِ ح وَحَدَّثَنَا أَبُو بَكْرِ بْنُ أَبِي شَيْبَةَ حَدَّثَنَا أَبُو الْأَحْوَصِ عَنْ أَبِي
إِسْحٰقَ عَنْ مُوسَى بْنِ طَلْحَةَ عَنْ أَبِي أَيُّوبَ قَالَ جَاءَ رَجُلٌ إِلَى النَّبِيِّ صَلَّى اللهُ عَلَيْهِ
وَسَلَّمَ فَقَالَ دُلَّنِي عَلَى عَمَلٍ أَعْمَلُهُ يُدْنِينِي مِنَ الْجَنَّةِ وَيُبَاعِدُنِي مِنَ النَّارِ قَالَ تَعْبُدُ اللهَ
لَا تُشْرِكُ بِهِ شَيْئًا وَتُقِيمُ الصَّلَاةَ وَتُؤْتِي الزَّكَاةَ وَتَصِلُ ذَا رَحِمَكَ فَلَمَّا أَدْبَرَ
قَالَ رَسُولُ اللهِ صَلَّى اللهُ عَلَيْهِ وَسَلَّمَ إِنْ تَمَسَّكَ بِمَا أُمِرَ بِهِ دَخَلَ الْجَنَّةَ وَفِي رِوَايَةِ
ابْنِ أَبِي شَيْبَةَ إِنْ تَمَسَّكَ بِهِ **وحدثني** أَبُو بَكْرِ بْنُ إِسْحٰقَ حَدَّثَنَا عَفَّانُ حَدَّثَنَا وُهَيْبٌ
حَدَّثَنَا يَحْيَى بْنُ سَعِيدٍ عَنْ أَبِي زُرْعَةَ عَنْ أَبِي هُرَيْرَةَ أَنَّ أَعْرَابِيًّا جَاءَ إِلَى رَسُولِ اللهِ
صَلَّى اللهُ عَلَيْهِ وَسَلَّمَ فَقَالَ يَا رَسُولَ اللهِ دُلَّنِي عَلَى عَمَلٍ إِذَا عَمِلْتُهُ دَخَلْتُ الْجَنَّةَ قَالَ تَعْبُدُ
اللهَ لَا تُشْرِكُ بِهِ شَيْئًا وَتُقِيمُ الصَّلَاةَ الْمَكْتُوبَةَ وَتُؤَدِّي الزَّكَاةَ الْمَفْرُوضَةَ وَتَصُومُ
رَمَضَانَ قَالَ وَالَّذِي نَفْسِي بِيَدِهِ لَا أَزِيدُ عَلَى هٰذَا شَيْئًا أَبَدًا وَلَا أَنْقُصُ مِنْهُ فَلَمَّا وَلَّى
قَالَ النَّبِيُّ صَلَّى اللهُ عَلَيْهِ وَسَلَّمَ مَنْ سَرَّهُ أَنْ يَنْظُرَ إِلَى رَجُلٍ مِنْ أَهْلِ الْجَنَّةِ فَلْيَنْظُرْ
إِلَى هٰذَا **حدثنا** أَبُو بَكْرِ بْنُ أَبِي شَيْبَةَ وَأَبُو كُرَيْبٍ وَاللَّفْظُ لِأَبِي كُرَيْبٍ قَالَا
حَدَّثَنَا أَبُو مُعَاوِيَةَ عَنِ الْأَعْمَشِ عَنْ أَبِي سُفْيَانَ عَنْ جَابِرٍ قَالَ أَتَى النَّبِيَّ صَلَّى اللهُ عَلَيْهِ

الخطام ما يعلق في حلق البعير ثم يعقد على أنفه من الحبل جلداً كان أو ليفاً والزمام المقود

كف لازم متعد

ولا تشرك به شيئاً نخ

قوله ذا رحمك أي صاحب قرابتك

قوله ابداً ساقط في بعض النسخ

وَسَلَّمَ النُّعْمَانُ بْنُ قَوْقَلٍ فَقَالَ يَا رَسُولَ اللهِ أَرَأَيْتَ إِذَا صَلَّيْتُ الْمَكْتُوبَةَ وَحَرَّمْتُ الْحَرَامَ وَأَحْلَلْتُ الْحَلَالَ أَأَدْخُلُ الْجَنَّةَ فَقَالَ النَّبِيُّ صَلَّى اللهُ عَلَيْهِ وَسَلَّمَ نَعَمْ **وحدثني** حَجَّاجُ بْنُ الشَّاعِرِ وَالْقَاسِمُ بْنُ زَكَرِيَّاءَ قَالَا حَدَّثَنَا عُبَيْدُاللهِ بْنُ مُوسَى عَنْ شَيْبَانَ عَنِ الْأَعْمَشِ عَنْ أَبِي صَالِحٍ وَأَبِي سُفْيَانَ عَنْ جَابِرٍ قَالَ قَالَ النُّعْمَانُ بْنُ قَوْقَلٍ يَا رَسُولَ اللهِ بِمِثْلِهِ وَزَادَ فِيهِ وَلَمْ أَزِدْ عَلَى ذَلِكَ شَيْئًا **وحدثني** سَلَمَةُ بْنُ شَبِيبٍ حَدَّثَنَا الْحَسَنُ بْنُ أَعْيَنَ حَدَّثَنَا مَعْقِلٌ وَهُوَ ابْنُ عُبَيْدِاللهِ عَنْ أَبِي الزُّبَيْرِ عَنْ جَابِرٍ أَنَّ رَجُلًا سَأَلَ رَسُولَ اللهِ صَلَّى اللهُ عَلَيْهِ وَسَلَّمَ فَقَالَ أَرَأَيْتَ إِذَا صَلَّيْتُ الصَّلَوَاتِ الْمَكْتُوبَاتِ وَصُمْتُ رَمَضَانَ وَأَحْلَلْتُ الْحَلَالَ وَحَرَّمْتُ الْحَرَامَ وَلَمْ أَزِدْ عَلَى ذَلِكَ شَيْئًا أَأَدْخُلُ الْجَنَّةَ قَالَ نَعَمْ قَالَ وَاللهِ لَا أَزِيدُ عَلَى ذَلِكَ شَيْئًا * **حدثنا** مُحَمَّدُ بْنُ عَبْدِاللهِ بْنِ نُمَيْرٍ الْهَمْدَانِيُّ حَدَّثَنَا أَبُو خَالِدٍ يَعْنِي سُلَيْمَانَ بْنَ حَيَّانَ الْأَحْمَرَ عَنْ أَبِي مَالِكٍ الْأَشْجَعِيِّ عَنْ سَعْدِ بْنِ عُبَيْدَةَ عَنِ ابْنِ عُمَرَ عَنِ النَّبِيِّ صَلَّى اللهُ عَلَيْهِ وَسَلَّمَ قَالَ بُنِيَ الْإِسْلَامُ عَلَى خَمْسَةٍ عَلَى أَنْ يُوَحَّدَ اللهُ وَإِقَامِ الصَّلَاةِ وَإِيتَاءِ الزَّكَاةِ وَصِيَامِ رَمَضَانَ وَالْحَجِّ فَقَالَ رَجُلٌ الْحَجِّ وَصِيَامِ رَمَضَانَ قَالَ لَا صِيَامِ رَمَضَانَ وَالْحَجِّ هَكَذَا سَمِعْتُهُ مِنْ رَسُولِ اللهِ صَلَّى اللهُ عَلَيْهِ وَسَلَّمَ **وحدثنا** سَهْلُ بْنُ عُثْمَانَ الْعَسْكَرِيُّ حَدَّثَنَا يَحْيَى بْنُ زَكَرِيَّاءَ حَدَّثَنَا سَعْدُ بْنُ طَارِقٍ قَالَ حَدَّثَنِي سَعْدُ بْنُ عُبَيْدَةَ السُّلَمِيُّ عَنِ ابْنِ عُمَرَ عَنِ النَّبِيِّ صَلَّى اللهُ عَلَيْهِ وَسَلَّمَ قَالَ بُنِيَ الْإِسْلَامُ عَلَى خَمْسٍ عَلَى أَنْ يُعْبَدَ اللهُ وَيُكْفَرَ بِمَا دُونَهُ وَإِقَامِ الصَّلَاةِ وَإِيتَاءِ الزَّكَاةِ وَحَجِّ الْبَيْتِ وَصَوْمِ رَمَضَانَ **حدثنا** عُبَيْدُاللهِ بْنُ مُعَاذٍ حَدَّثَنَا أَبِي حَدَّثَنَا عَاصِمٌ وَهُوَ ابْنُ مُحَمَّدِ بْنِ زَيْدِ بْنِ عَبْدِاللهِ بْنِ عُمَرَ عَنْ أَبِيهِ قَالَ قَالَ عَبْدُاللهِ قَالَ رَسُولُ اللهِ صَلَّى اللهُ عَلَيْهِ وَسَلَّمَ بُنِيَ الْإِسْلَامُ عَلَى خَمْسِ شَهَادَةِ أَنْ لَا إِلَهَ إِلَّا اللهُ وَأَنَّ مُحَمَّدًا عَبْدُهُ وَرَسُولُهُ وَإِقَامِ الصَّلَاةِ وَإِيتَاءِ الزَّكَاةِ وَحَجِّ الْبَيْتِ وَصَوْمِ رَمَضَانَ **و حدثني** ابْنُ نُمَيْرٍ حَدَّثَنَا أَبِي حَدَّثَنَا حَنْظَلَةُ قَالَ سَمِعْتُ عِكْرِمَةَ بْنَ

(خالد)

باب قول النبي صلى الله عليه وسلم بني الاسلام على خمس

على خمس

قوله عاصم وهو ابن محمد فعاصم اخو واقد المذكور فيما يأتي ص ٣٩ وهم اخوة خمسة وكلهم رووا عن ابيهم محمد ومحمد ابوهم وعبد الله بن عمر جده ذكر العيني خمستهم في شرح باب فان تابوا واقاموا الصلاة الخ من صحيح البخاري

خَالِدٍ يُحَدِّثُ طَاوُسًا أَنَّ رَجُلًا قَالَ لِعَبْدِاللهِ بْنِ عُمَرَ أَلَا تَغْزُو فَقَالَ إِنِّي سَمِعْتُ رَسُولَ اللهِ صَلَّى اللهُ عَلَيْهِ وَسَلَّمَ يَقُولُ إِنَّ الْإِسْلَامَ بُنِيَ عَلَى خَمْسٍ شَهَادَةِ أَنْ لَا إِلَهَ إِلَّا اللهُ وَإِقَامِ الصَّلَاةِ وَإِيتَاءِ الزَّكَاةِ وَصِيَامِ رَمَضَانَ وَحَجِّ الْبَيْتِ

❁ **حدثنا** خَلَفُ بْنُ هِشَامٍ حَدَّثَنَا حَمَّادُ بْنُ زَيْدٍ عَنْ أَبِي جَمْرَةَ قَالَ سَمِعْتُ ابْنَ عَبَّاسٍ ح وَحَدَّثَنَا يَحْيَى بْنُ يَحْيَى وَاللَّفْظُ لَهُ أَخْبَرَنَا عَبَّادُ بْنُ عَبَّادٍ عَنْ أَبِي جَمْرَةَ عَنِ ابْنِ عَبَّاسٍ قَالَ قَدِمَ وَفْدُ عَبْدِ الْقَيْسِ عَلَى رَسُولِ اللهِ صَلَّى اللهُ عَلَيْهِ وَسَلَّمَ فَقَالُوا يَا رَسُولَ اللهِ إِنَّا هَذَا الْحَيَّ مِنْ رَبِيعَةَ وَقَدْ حَالَتْ بَيْنَنَا وَبَيْنَكَ كُفَّارُ مُضَرَ فَلَا نَخْلُصُ إِلَيْكَ إِلَّا فِي شَهْرِ الْحَرَامِ فَمُرْنَا بِأَمْرٍ نَعْمَلُ بِهِ وَنَدْعُو إِلَيْهِ مَنْ وَرَاءَنَا قَالَ آمُرُكُمْ بِأَرْبَعٍ وَأَنْهَاكُمْ عَنْ أَرْبَعٍ الْإِيمَانِ بِاللهِ ثُمَّ فَسَّرَهَا لَهُمْ فَقَالَ شَهَادَةِ أَنْ لَا إِلَهَ إِلَّا اللهُ وَأَنَّ مُحَمَّدًا رَسُولُ اللهِ وَإِقَامِ الصَّلَاةِ وَإِيتَاءِ الزَّكَاةِ وَأَنْ تُؤَدُّوا خُمُسَ مَا غَنِمْتُمْ وَأَنْهَاكُمْ عَنِ الدُّبَّاءِ وَالْحَنْتَمِ وَالنَّقِيرِ وَالْمُقَيَّرِ زَادَ خَلَفٌ فِي رِوَايَتِهِ شَهَادَةِ أَنْ لَا إِلَهَ إِلَّا اللهُ وَعَقَدَ وَاحِدَةً

حدثنا أَبُو بَكْرِ بْنُ أَبِي شَيْبَةَ وَمُحَمَّدُ بْنُ الْمُثَنَّى وَمُحَمَّدُ بْنُ بَشَّارٍ وَاللَّفْظُ لَهُمْ مُتَقَارِبَةٌ قَالَ أَبُو بَكْرٍ حَدَّثَنَا غُنْدَرٌ عَنْ شُعْبَةَ وَقَالَ الْآخَرَانِ حَدَّثَنَا مُحَمَّدُ بْنُ جَعْفَرٍ حَدَّثَنَا شُعْبَةُ عَنْ أَبِي جَمْرَةَ قَالَ كُنْتُ أُتَرْجِمُ بَيْنَ يَدَيِ ابْنِ عَبَّاسٍ وَبَيْنَ النَّاسِ فَأَتَتْهُ امْرَأَةٌ تَسْأَلُهُ عَنْ نَبِيذِ الْجَرِّ فَقَالَ إِنَّ وَفْدَ عَبْدِ الْقَيْسِ أَتَوْا رَسُولَ اللهِ صَلَّى اللهُ عَلَيْهِ وَسَلَّمَ فَقَالَ رَسُولُ اللهِ صَلَّى اللهُ عَلَيْهِ وَسَلَّمَ مَنِ الْوَفْدُ أَوْ مَنِ الْقَوْمُ قَالُوا رَبِيعَةُ قَالَ مَرْحَبًا بِالْقَوْمِ أَوْ بِالْوَفْدِ غَيْرَ خَزَايَا وَلَا النَّدَامَى قَالَ فَقَالُوا يَا رَسُولَ اللهِ إِنَّا نَأْتِيكَ مِنْ شُقَّةٍ بَعِيدَةٍ وَإِنَّ بَيْنَنَا وَبَيْنَكَ هَذَا الْحَيَّ مِنْ كُفَّارِ مُضَرَ وَإِنَّا لَا نَسْتَطِيعُ أَنْ نَأْتِيَكَ إِلَّا فِي شَهْرِ الْحَرَامِ فَمُرْنَا بِأَمْرٍ فَصْلٍ نُخْبِرُ بِهِ مَنْ وَرَاءَنَا نَدْخُلُ بِهِ الْجَنَّةَ قَالَ فَأَمَرَهُمْ بِأَرْبَعٍ وَنَهَاهُمْ عَنْ أَرْبَعٍ قَالَ أَمَرَهُمْ بِالْإِيمَانِ بِاللهِ وَحْدَهُ وَقَالَ هَلْ تَدْرُونَ مَا الْإِيمَانُ بِاللهِ قَالُوا اللهُ وَرَسُولُهُ أَعْلَمُ قَالَ شَهَادَةُ أَنْ

قوله وفد عبد القيس الوفد الجماعة المختارة من القوم للقدوم على العظماء واحدهم وافد

باب الامر بالايمان بالله ورسوله وشرائع الدين والدعاء اليه

قوله انا هذا الحي منصوب على الاختصاص والخبر قوله من ربيعة ذكره الشارح النووى

قوله تلا نخلص اليك يقال خلص فلان الى فلان أى وصل اليه وخلص أيضا اذا سلم ونجا كما فى النهاية

قوله وعقد واحدة هذا مازاده خلف فى روايته وفى زكاة البخارى «وعقد بيده هكذا» أى كما يعقد الذى يعد واحدة

قوله غير خزايا ولا الندامى رواية البخارى غير خزايا ولا ندامى أى غير أذلاء ولا نادمين فخزايا جمع خزيان كحيران وندامى مثله

قوله تخبر ضبطه القسطلانى بالوجهين كما ترى قال وتبين الرفع فى ندخل على أن تكون الجملة مستأنفة لعدم الواو اه

فى شهر الحرام من اضافة الموصوف الى الصفة ورواية البخارى فى الشهر الحرام اه الحرم جمع الحرة وهى الأرض ذات حجارة سود

لَا إِلٰهَ إِلَّا اللّٰهُ وَأَنَّ مُحَمَّدًا رَسُولُ اللّٰهِ وَإِقَامُ الصَّلَاةِ وَإِيتَاءُ الزَّكَاةِ وَصَوْمُ رَمَضَانَ
وَأَنْ تُؤَدُّوا خُمُسًا مِنَ الْمَغْنَمِ وَنَهَاهُمْ عَنِ الدُّبَّاءِ وَالْحَنْتَمِ وَالْمُزَفَّتِ قَالَ شُعْبَةُ وَرُبَّمَا
قَالَ النَّقِيرِ قَالَ شُعْبَةُ وَرُبَّمَا قَالَ الْمُقَيَّرِ وَقَالَ احْفَظُوهُ وَأَخْبِرُوا بِهِ مَنْ وَرَاءَكُمْ
وَقَالَ أَبُو بَكْرٍ فِي رِوَايَتِهِ مَنْ وَرَاءَكُمْ وَلَيْسَ فِي رِوَايَتِهِ الْمُقَيَّرِ **وحدثني** عُبَيْدُ اللّٰهِ
ابْنُ مُعَاذٍ حَدَّثَنَا أَبِي ح وَحَدَّثَنَا نَصْرُ بْنُ عَلِيٍّ الْجَهْضَمِيُّ قَالَ أَخْبَرَنِي أَبِي قَالَا جَمِيعًا
حَدَّثَنَا قُرَّةُ بْنُ خَالِدٍ عَنْ أَبِي جَمْرَةَ عَنِ ابْنِ عَبَّاسٍ عَنِ النَّبِيِّ صَلَّى اللّٰهُ عَلَيْهِ وَسَلَّمَ
بِهٰذَا الْحَدِيثِ نَحْوَ حَدِيثِ شُعْبَةَ وَقَالَ أَنْهَاكُمْ عَمَّا يُنْبَذُ فِي الدُّبَّاءِ وَالنَّقِيرِ وَالْحَنْتَمِ
وَالْمُزَفَّتِ وَزَادَ ابْنُ مُعَاذٍ فِي حَدِيثِهِ عَنْ أَبِيهِ قَالَ وَقَالَ رَسُولُ اللّٰهِ صَلَّى اللّٰهُ عَلَيْهِ
وَسَلَّمَ لِلْأَشَجِّ أَشَجِّ عَبْدِ الْقَيْسِ إِنَّ فِيكَ خَصْلَتَيْنِ يُحِبُّهُمَا اللّٰهُ الْحِلْمُ وَالْأَنَاةُ **حدثنا**
يَحْيَى بْنُ أَيُّوبَ حَدَّثَنَا ابْنُ عُلَيَّةَ حَدَّثَنَا سَعِيدُ بْنُ أَبِي عَرُوبَةَ عَنْ قَتَادَةَ قَالَ حَدَّثَنَا مَنْ
لَقِيَ الْوَفْدَ الَّذِينَ قَدِمُوا عَلَى رَسُولِ اللّٰهِ صَلَّى اللّٰهُ عَلَيْهِ وَسَلَّمَ مِنْ عَبْدِ الْقَيْسِ قَالَ سَعِيدٌ
وَذَكَرَ قَتَادَةُ أَبَا نَضْرَةَ عَنْ أَبِي سَعِيدٍ الْخُدْرِيِّ فِي حَدِيثِهِ هٰذَا أَنَّ أُنَاسًا مِنْ عَبْدِ
الْقَيْسِ قَدِمُوا عَلَى رَسُولِ اللّٰهِ صَلَّى اللّٰهُ عَلَيْهِ وَسَلَّمَ فَقَالُوا يَا نَبِيَّ اللّٰهِ إِنَّا حَيٌّ مِنْ رَبِيعَةَ
وَبَيْنَنَا وَبَيْنَكَ كُفَّارُ مُضَرَ وَلَا نَقْدِرُ عَلَيْكَ إِلَّا فِي أَشْهُرِ الْحُرُمِ فَمُرْنَا بِأَمْرٍ نَأْمُرُ
بِهِ مَنْ وَرَاءَنَا وَنَدْخُلُ بِهِ الْجَنَّةَ إِذَا نَحْنُ أَخَذْنَا بِهِ فَقَالَ رَسُولُ اللّٰهِ صَلَّى اللّٰهُ عَلَيْهِ وَسَلَّمَ
آمُرُكُمْ بِأَرْبَعٍ وَأَنْهَاكُمْ عَنْ أَرْبَعٍ اعْبُدُوا اللّٰهَ وَلَا تُشْرِكُوا بِهِ شَيْئًا وَأَقِيمُوا الصَّلَاةَ
وَآتُوا الزَّكَاةَ وَصُومُوا رَمَضَانَ وَأَعْطُوا الْخُمُسَ مِنَ الْغَنَائِمِ وَأَنْهَاكُمْ عَنْ أَرْبَعٍ عَنِ
الدُّبَّاءِ وَالْحَنْتَمِ وَالْمُزَفَّتِ وَالنَّقِيرِ قَالُوا يَا نَبِيَّ اللّٰهِ مَا عِلْمُكَ بِالنَّقِيرِ قَالَ بَلَى جِذْعٌ
تَنْقُرُونَهُ فَتَقْذِفُونَ فِيهِ مِنَ الْقَطِيعَاءِ قَالَ سَعِيدٌ أَوْ قَالَ مِنَ التَّمْرِ ثُمَّ تَصُبُّونَ فِيهِ
مِنَ الْمَاءِ حَتَّى إِذَا سَكَنَ غَلَيَانُهُ شَرِبْتُمُوهُ حَتَّى إِنَّ أَحَدَكُمْ أَوْ إِنَّ أَحَدَهُمْ لَيَضْرِبُ
ابْنَ عَمِّهِ بِالسَّيْفِ قَالَ وَفِي الْقَوْمِ رَجُلٌ أَصَابَتْهُ جِرَاحَةٌ كَذٰلِكَ قَالَ وَكُنْتُ أَخْبَأُهَا

(قوله صلى الله عليه وسلم واخبروا به من وراءكم قال ابو بكر في روايته من وراءكم) هكذا ضبطناه وكذا في الاصول الاول بكسر الميم والثاني بفتحها وهما يرجعان الى معنى واحد اه نووي

(الاشج) رجل من عبد القيس اسمه المنذر بن عائذ سماه رسول الله صلى الله تعالى عليه وسلم أشج لاثر كان في وجهه والشج في الاصل جرح الرأس

قوله عن الدباء الخ النهي انما هو عما ينبذ فيه كما هو المصرح به في الحديث والدباء القرع اليابس أي الوعاء منه والحنتم هي الجرة الحضراء والنقير جذع ينقر وسطه والمقير ما طلي بالقار كالمزفت المطلي بالزفت

قوله أخبأها أي أستر

قال في النهاية القطيعاء نوع من التمر وقيل هو البسر قبل أن يدرك اه

حَيَاءً مِنْ رَسُولِ اللهِ صَلَّى اللهُ عَلَيْهِ وَسَلَّمَ فَقُلْتُ فَفِيمَ نَشْرَبُ يَا رَسُولَ اللهِ قَالَ فِي
أَسْقِيَةِ الْأَدَمِ الَّتِي يُلَاثُ عَلَى أَفْوَاهِهَا قَالُوا يَا رَسُولَ اللهِ إِنَّ أَرْضَنَا كَثِيرَةُ الْجِرْذَانِ
وَلَا تَبْقَى بِهَا أَسْقِيَةُ الْأَدَمِ فَقَالَ نَبِيُّ اللهِ صَلَّى اللهُ عَلَيْهِ وَسَلَّمَ وَإِنْ أَكَلَتْهَا الْجِرْذَانُ وَإِنْ
أَكَلَتْهَا الْجِرْذَانُ وَإِنْ أَكَلَتْهَا الْجِرْذَانُ قَالَ وَقَالَ نَبِيُّ اللهِ صَلَّى اللهُ عَلَيْهِ وَسَلَّمَ لِأَشَجِّ
عَبْدِ الْقَيْسِ إِنَّ فِيكَ لَخَصْلَتَيْنِ يُحِبُّهُمَا اللهُ الْحِلْمُ وَالْأَنَاةُ **حدثنا** مُحَمَّدُ بْنُ الْمُثَنَّى وَابْنُ
بَشَّارٍ قَالَا حَدَّثَنَا ابْنُ أَبِي عَدِيٍّ عَنْ سَعِيدٍ عَنْ قَتَادَةَ قَالَ حَدَّثَنِي غَيْرُ وَاحِدٍ لَقِيَ ذَاكَ
الْوَفْدَ وَذَكَرَ أَبَا نَضْرَةَ عَنْ أَبِي سَعِيدٍ الْخُدْرِيِّ أَنَّ وَفْدَ عَبْدِ الْقَيْسِ لَمَّا قَدِمُوا عَلَى
رَسُولِ اللهِ صَلَّى اللهُ عَلَيْهِ وَسَلَّمَ بِمِثْلِ حَدِيثِ ابْنِ عُلَيَّةَ غَيْرَ أَنَّ فِيهِ وَتَذِيفُونَ فِيهِ
مِنَ الْقُطَيْعَاءِ أَوِ التَّمْرِ وَالْمَاءِ وَلَمْ يَقُلْ قَالَ سَعِيدٌ أَوْ قَالَ مِنَ التَّمْرِ **حدثني** مُحَمَّدُ بْنُ
بَكَّارٍ الْبَصْرِيُّ حَدَّثَنَا أَبُو عَاصِمٍ عَنِ ابْنِ جُرَيْجٍ ح وَحَدَّثَنِي مُحَمَّدُ بْنُ رَافِعٍ وَاللَّفْظُ
لَهُ حَدَّثَنَا عَبْدُ الرَّزَّاقِ أَخْبَرَنَا ابْنُ جُرَيْجٍ قَالَ أَخْبَرَنِي أَبُو قَزَعَةَ أَنَّ أَبَا نَضْرَةَ أَخْبَرَهُ
وَحَسَنًا أَخْبَرَهُمَا أَنَّ أَبَا سَعِيدٍ الْخُدْرِيَّ أَخْبَرَهُ أَنَّ وَفْدَ عَبْدِ الْقَيْسِ لَمَّا أَتَوْا نَبِيَّ اللهِ
صَلَّى اللهُ عَلَيْهِ وَسَلَّمَ قَالُوا يَا نَبِيَّ اللهِ جَعَلَنَا اللهُ فِدَاءَكَ مَاذَا يَصْلُحُ لَنَا مِنَ الْأَشْرِبَةِ فَقَالَ
لَا تَشْرَبُوا فِي النَّقِيرِ قَالُوا يَا نَبِيَّ اللهِ جَعَلَنَا اللهُ فِدَاءَكَ أَوَتَدْرِي مَا النَّقِيرُ قَالَ نَعَمْ
الْجِذْعُ يُنْقَرُ وَسَطُهُ وَلَا فِي الدُّبَّاءِ وَلَا فِي الْحَنْتَمَةِ وَعَلَيْكُمْ بِالْمُوكَى **حدثنا** أَبُو بَكْرِ بْنُ
أَبِي شَيْبَةَ وَأَبُو كُرَيْبٍ وَإِسْحٰقُ بْنُ إِبْرَاهِيمَ جَمِيعًا عَنْ وَكِيعٍ قَالَ أَبُو بَكْرٍ حَدَّثَنَا وَكِيعٌ
عَنْ زَكَرِيَّاءَ بْنِ إِسْحٰقَ قَالَ حَدَّثَنِي يَحْيَى بْنُ عَبْدِ اللهِ بْنِ صَيْفِيٍّ عَنْ أَبِي مَعْبَدٍ عَنِ ابْنِ عَبَّاسٍ
عَنْ مُعَاذِ بْنِ جَبَلٍ قَالَ أَبُو بَكْرٍ رُبَّمَا قَالَ وَكِيعٌ عَنِ ابْنِ عَبَّاسٍ أَنَّ مُعَاذًا قَالَ بَعَثَنِي
رَسُولُ اللهِ صَلَّى اللهُ عَلَيْهِ وَسَلَّمَ قَالَ إِنَّكَ تَأْتِي قَوْمًا مِنْ أَهْلِ الْكِتَابِ فَادْعُهُمْ
إِلَى شَهَادَةِ أَنْ لَا إِلٰهَ إِلَّا اللهُ وَأَنِّي رَسُولُ اللهِ فَإِنْ هُمْ أَطَاعُوا لِذٰلِكَ فَأَعْلِمْهُمْ أَنَّ اللهَ
افْتَرَضَ عَلَيْهِمْ خَمْسَ صَلَوَاتٍ فِي كُلِّ يَوْمٍ وَلَيْلَةٍ فَإِنْ هُمْ أَطَاعُوا لِذٰلِكَ فَأَعْلِمْهُمْ أَنَّ اللهَ

فيم نشرب نخ

قوله وذكر ابا نضرة يعني حدث قتادة عن ابي نضرة عن ابي سعيد

قزعة بفتح الزاي واسكانها

ولا في الحنتم نخ

وربما قال نخ

قوله ففيم أي ففي أي اناء قوله في أسقية الادم الاسقية جمع سقاء ككساء وهو وعاء من جلد السخلة يكون للماء واللبن أما الادم وكذلك الادم بضمتين كما هو القياس فجمع أديم وهو الجلد المدبوغ

قوله يلاث أي يلف الخيط على أفواهها وتربط به

قوله الجرذان هو بهذا الضبط جمع جرذ بضم الجيم وفتح الراء وهو الذكر من الفأر وقال بعضهم هو الضخم من الفيران ويكون في الفلوات ولا يألف البيوت ذكره الفيومي في المصباح المنير

قوله غير أن فيه وتذيفون فيه أي بدل قوله فيما سبق «وتقذفون فيه» ومعنى تذيفون تخلطون كما في الشرح ولم يذكره اللغويون والذي ذكروه في معنى الخلط هو الدوف وفي نهاية ابن الاثير وتديفون بالدال بدل الذال قال والواو فيه اكثر من الياء ويروى بالذال المعجمة وليس بالكثير اه

قوله وعليكم بالموكى أي بالسقاء المشدود الفم بالوكاء وهو بكسر الواو حبل يشد به رأس القربة

اَفْتَرَضَ عَلَيْهِمْ صَدَقَةً تُؤْخَذُ مِنْ اَغْنِيَائِهِمْ فَتُرَدُّ فِى فُقَرَائِهِمْ فَاِنْ هُمْ اَطَاعُوا لِذٰلِكَ
فَاِيَّاكَ وَكَرَائِمَ اَمْوَالِهِمْ وَاتَّقِ دَعْوَةَ الْمَظْلُومِ فَاِنَّهُ لَيْسَ بَيْنَهَا وَبَيْنَ اللّٰهِ حِجَابٌ
حدثنا ابْنُ اَبِى عُمَرَ حَدَّثَنَا بِشْرُ بْنُ السَّرِىِّ حَدَّثَنَا زَكَرِيَّاءُ بْنُ اِسْحٰقَ ح وَحَدَّثَنَا عَبْدُ بْنُ
حُمَيْدٍ حَدَّثَنَا اَبُو عَاصِمٍ عَنْ زَكَرِيَّاءَ بْنِ اِسْحٰقَ عَنْ يَحْيَى بْنِ عَبْدِ اللّٰهِ بْنِ صَيْفِىٍّ عَنْ اَبِى مَعْبَدٍ
عَنِ ابْنِ عَبَّاسٍ اَنَّ النَّبِىَّ صَلَّى اللّٰهُ عَلَيْهِ وَسَلَّمَ بَعَثَ مُعَاذًا اِلَى الْيَمَنِ فَقَالَ اِنَّكَ سَتَاْتِى
قَوْمًا بِمِثْلِ حَدِيثِ وَكِيعٍ **حدثنا** اُمَيَّةُ بْنُ بِسْطَامَ الْعَيْشِىُّ حَدَّثَنَا يَزِيدُ بْنُ زُرَيْعٍ
حَدَّثَنَا رَوْحٌ وَهُوَ ابْنُ الْقَاسِمِ عَنْ اِسْمٰعِيلَ بْنِ اُمَيَّةَ عَنْ يَحْيَى بْنِ عَبْدِ اللّٰهِ بْنِ صَيْفِىٍّ عَنْ
اَبِى مَعْبَدٍ عَنِ ابْنِ عَبَّاسٍ اَنَّ رَسُولَ اللّٰهِ صَلَّى اللّٰهُ عَلَيْهِ وَسَلَّمَ لَمَّا بَعَثَ مُعَاذًا اِلَى الْيَمَنِ قَالَ
اِنَّكَ تَقْدَمُ عَلَى قَوْمٍ اَهْلِ كِتَابٍ فَلْيَكُنْ اَوَّلَ مَا تَدْعُوهُمْ اِلَيْهِ عِبَادَةُ اللّٰهِ عَزَّ وَجَلَّ فَاِذَا
عَرَفُوا اللّٰهَ فَاَخْبِرْهُمْ اَنَّ اللّٰهَ فَرَضَ عَلَيْهِمْ خَمْسَ صَلَوَاتٍ فِى يَوْمِهِمْ وَلَيْلَتِهِمْ فَاِذَا فَعَلُوا
فَاَخْبِرْهُمْ اَنَّ اللّٰهَ قَدْ فَرَضَ عَلَيْهِمْ زَكَاةً تُؤْخَذُ مِنْ اَغْنِيَائِهِمْ فَتُرَدُّ عَلَى فُقَرَائِهِمْ فَاِذَا
اَطَاعُوا بِهَا فَخُذْ مِنْهُمْ وَتَوَقَّ كَرَائِمَ اَمْوَالِهِمْ ❁ **حدثنا** قُتَيْبَةُ بْنُ سَعِيدٍ حَدَّثَنَا
لَيْثُ بْنُ سَعْدٍ عَنْ عُقَيْلٍ عَنِ الزُّهْرِىِّ قَالَ اَخْبَرَنِى عُبَيْدُ اللّٰهِ بْنُ عَبْدِ اللّٰهِ بْنِ عُتْبَةَ بْنِ مَسْعُودٍ
عَنْ اَبِى هُرَيْرَةَ قَالَ لَمَّا تُوُفِّىَ رَسُولُ اللّٰهِ صَلَّى اللّٰهُ عَلَيْهِ وَسَلَّمَ وَاسْتُخْلِفَ اَبُو بَكْرٍ بَعْدَهُ
وَكَفَرَ مَنْ كَفَرَ مِنَ الْعَرَبِ قَالَ عُمَرُ بْنُ الْخَطَّابِ لِاَبِى بَكْرٍ كَيْفَ تُقَاتِلُ النَّاسَ وَقَدْ
قَالَ رَسُولُ اللّٰهِ صَلَّى اللّٰهُ عَلَيْهِ وَسَلَّمَ اُمِرْتُ اَنْ اُقَاتِلَ النَّاسَ حَتَّى يَقُولُوا لَا اِلٰهَ اِلَّا اللّٰهُ
فَمَنْ قَالَ لَا اِلٰهَ اِلَّا اللّٰهُ فَقَدْ عَصَمَ مِنِّى مَالَهُ وَنَفْسَهُ اِلَّا بِحَقِّهِ وَحِسَابُهُ عَلَى اللّٰهِ فَقَالَ
اَبُو بَكْرٍ وَاللّٰهِ لَاُقَاتِلَنَّ مَنْ فَرَّقَ بَيْنَ الصَّلَاةِ وَالزَّكَاةِ فَاِنَّ الزَّكَاةَ حَقُّ الْمَالِ وَاللّٰهِ
لَوْ مَنَعُونِى عِقَالًا كَانُوا يُؤَدُّونَهُ اِلَى رَسُولِ اللّٰهِ صَلَّى اللّٰهُ عَلَيْهِ وَسَلَّمَ لَقَاتَلْتُهُمْ عَلَى مَنْعِهِ
فَقَالَ عُمَرُ بْنُ الْخَطَّابِ فَوَاللّٰهِ مَا هُوَ اِلَّا اَنْ رَاَيْتُ اللّٰهَ عَزَّ وَجَلَّ قَدْ شَرَحَ صَدْرَ اَبِى
بَكْرٍ لِلْقِتَالِ فَعَرَفْتُ اَنَّهُ الْحَقُّ **و حدثنا** اَبُو الطَّاهِرِ وَحَرْمَلَةُ بْنُ يَحْيَى وَاَحْمَدُ بْنُ عِيسَى

قوله بسطام بمنع الصرف للعلمية والعجمة كذا فى تاج العروس

باب الامر بقتال الناس حتى يقولوا لا اله الا الله محمد رسول الله

قوله لو منعونى عقالا وهو ما يشد به ظلف البعير بذراعه حال بروكه حتى لا يقوم فيشرد وفسر بزكاة سنة وفى زكاة البخارى لو منعونى عناقا وهى بفتح العين الانثى من ولد المعز

قَالَ اَحْمَدُ حَدَّثَنَا وَقَالَ الْآخَرَانِ اَخْبَرَنَا ابْنُ وَهْبٍ قَالَ اَخْبَرَنِي يُونُسُ عَنِ ابْنِ شِهَابٍ
قَالَ حَدَّثَنِي سَعِيدُ بْنُ الْمُسَيَّبِ اَنَّ اَبَا هُرَيْرَةَ اَخْبَرَهُ اَنَّ رَسُولَ اللّٰهِ صَلَّى اللّٰهُ عَلَيْهِ
وَسَلَّمَ قَالَ اُمِرْتُ اَنْ اُقَاتِلَ النَّاسَ حَتّٰى يَقُولُوا لَا اِلٰهَ اِلَّا اللّٰهُ فَمَنْ قَالَ لَا اِلٰهَ اِلَّا اللّٰهُ
عَصَمَ مِنِّي مَالَهُ وَنَفْسَهُ اِلَّا بِحَقِّهِ وَحِسَابُهُ عَلَى اللّٰهِ **حدثنا** اَحْمَدُ بْنُ عَبْدَةَ الضَّبِّيُّ
اَخْبَرَنَا عَبْدُ الْعَزِيزِ يَعْنِي الدَّرَاوَرْدِيَّ عَنِ الْعَلَاءِ ح وَحَدَّثَنَا اُمَيَّةُ بْنُ بِسْطَامَ وَاللَّفْظُ
لَهُ حَدَّثَنَا يَزِيدُ بْنُ زُرَيْعٍ حَدَّثَنَا رَوْحٌ عَنِ الْعَلَاءِ بْنِ عَبْدِ الرَّحْمٰنِ بْنِ يَعْقُوبَ عَنْ اَبِيهِ
عَنْ اَبِي هُرَيْرَةَ عَنْ رَسُولِ اللّٰهِ صَلَّى اللّٰهُ عَلَيْهِ وَسَلَّمَ قَالَ اُقَاتِلُ النَّاسَ حَتّٰى يَشْهَدُوا
اَنْ لَا اِلٰهَ اِلَّا اللّٰهُ وَيُؤْمِنُوا بِي وَبِمَا جِئْتُ بِهِ فَاِذَا فَعَلُوا ذٰلِكَ عَصَمُوا مِنِّي دِمَاءَهُمْ
وَاَمْوَالَهُمْ اِلَّا بِحَقِّهَا وَحِسَابُهُمْ عَلَى اللّٰهِ **و حدثنا** اَبُو بَكْرِ بْنُ اَبِي شَيْبَةَ حَدَّثَنَا
حَفْصُ بْنُ غِيَاثٍ عَنِ الْاَعْمَشِ عَنْ اَبِي سُفْيَانَ عَنْ جَابِرٍ وَعَنْ اَبِي صَالِحٍ عَنْ اَبِي هُرَيْرَةَ
قَالَا قَالَ رَسُولُ اللّٰهِ صَلَّى اللّٰهُ عَلَيْهِ وَسَلَّمَ اُمِرْتُ اَنْ اُقَاتِلَ النَّاسَ بِمِثْلِ حَدِيثِ ابْنِ
الْمُسَيَّبِ عَنْ اَبِي هُرَيْرَةَ ح وَحَدَّثَنِي اَبُو بَكْرِ بْنُ اَبِي شَيْبَةَ حَدَّثَنَا وَكِيعٌ ح وَحَدَّثَنِي
مُحَمَّدُ بْنُ الْمُثَنّٰى حَدَّثَنَا عَبْدُ الرَّحْمٰنِ يَعْنِي ابْنَ مَهْدِيٍّ قَالَا جَمِيعًا حَدَّثَنَا سُفْيَانُ عَنْ
اَبِي الزُّبَيْرِ عَنْ جَابِرٍ قَالَ قَالَ رَسُولُ اللّٰهِ صَلَّى اللّٰهُ عَلَيْهِ وَسَلَّمَ اُمِرْتُ اَنْ اُقَاتِلَ النَّاسَ
حَتّٰى يَقُولُوا لَا اِلٰهَ اِلَّا اللّٰهُ فَاِذَا قَالُوا لَا اِلٰهَ اِلَّا اللّٰهُ عَصَمُوا مِنِّي دِمَاءَهُمْ وَاَمْوَالَهُمْ اِلَّا
بِحَقِّهَا وَحِسَابُهُمْ عَلَى اللّٰهِ ثُمَّ قَرَاَ اِنَّمَا اَنْتَ مُذَكِّرٌ لَسْتَ عَلَيْهِمْ بِمُسَيْطِرٍ **حدثنا**
اَبُو غَسَّانَ الْمِسْمَعِيُّ مَالِكُ بْنُ عَبْدِ الْوَاحِدِ حَدَّثَنَا عَبْدُ الْمَلِكِ بْنُ الصَّبَّاحِ عَنْ شُعْبَةَ
عَنْ وَاقِدِ بْنِ مُحَمَّدِ بْنِ زَيْدِ بْنِ عَبْدِ اللّٰهِ بْنِ عُمَرَ عَنْ اَبِيهِ عَنْ عَبْدِ اللّٰهِ بْنِ عُمَرَ قَالَ قَالَ رَسُولُ
اللّٰهِ صَلَّى اللّٰهُ عَلَيْهِ وَسَلَّمَ اُمِرْتُ اَنْ اُقَاتِلَ النَّاسَ حَتّٰى يَشْهَدُوا اَنْ لَا اِلٰهَ اِلَّا اللّٰهُ وَاَنَّ مُحَمَّدًا
رَسُولُ اللّٰهِ وَيُقِيمُوا الصَّلَاةَ وَيُؤْتُوا الزَّكَاةَ فَاِذَا فَعَلُوا عَصَمُوا مِنِّي دِمَاءَهُمْ وَاَمْوَالَهُمْ
اِلَّا بِحَقِّهَا وَحِسَابُهُمْ عَلَى اللّٰهِ **و حدثنا** سُوَيْدُ بْنُ سَعِيدٍ وَ ابْنُ اَبِي عُمَرَ قَالَا حَدَّثَنَا

علامة التحويل الاولى ساقطة فى بعض النسخ

قوله عن أبيه عن عبدالله بن عمر يعنى أن واقداً حدث عن أبيه محمد بن زيد عن جدابيه عبدالله بن عمر وتقدم حديث أخى واقد عاصم بن محمد فى ص ٣٤

مَرْوَانُ يَعْنِيَانِ الْفَزَارِيَّ عَنْ أَبِي مَالِكٍ عَنْ أَبِيهِ قَالَ سَمِعْتُ رَسُولَ اللهِ صَلَّى اللهُ عَلَيْهِ وَسَلَّمَ يَقُولُ مَنْ قَالَ لَا إِلَهَ إِلَّا اللهُ وَكَفَرَ بِمَا يُعْبَدُ مِنْ دُونِ اللهِ حَرُمَ مَالُهُ وَدَمُهُ وَحِسَابُهُ عَلَى اللهِ **و حدثنا** أَبُو بَكْرِ بْنُ أَبِي شَيْبَةَ حَدَّثَنَا أَبُو خَالِدٍ الْأَحْمَرُ ح وَحَدَّثَنِيهِ زُهَيْرُ بْنُ حَرْبٍ حَدَّثَنَا يَزِيدُ بْنُ هَارُونَ كِلَاهُمَا عَنْ أَبِي مَالِكٍ عَنْ أَبِيهِ أَنَّهُ سَمِعَ النَّبِيَّ صَلَّى اللهُ عَلَيْهِ وَسَلَّمَ يَقُولُ مَنْ وَحَّدَ اللهَ ثُمَّ ذَكَرَ بِمِثْلِهِ ۞ **و حدثني** حَرْمَلَةُ بْنُ يَحْيَى التُّجِيبِيُّ أَخْبَرَنَا عَبْدُ اللهِ بْنُ وَهْبٍ قَالَ أَخْبَرَنِي يُونُسُ عَنِ ابْنِ شِهَابٍ قَالَ أَخْبَرَنِي سَعِيدُ بْنُ الْمُسَيَّبِ عَنْ أَبِيهِ قَالَ لَمَّا حَضَرَتْ أَبَا طَالِبٍ الْوَفَاةُ جَاءَهُ رَسُولُ اللهِ صَلَّى اللهُ عَلَيْهِ وَسَلَّمَ فَوَجَدَ عِنْدَهُ أَبَا جَهْلٍ وَعَبْدَ اللهِ بْنَ أَبِي أُمَيَّةَ بْنِ الْمُغِيرَةِ فَقَالَ رَسُولُ اللهِ صَلَّى اللهُ عَلَيْهِ وَسَلَّمَ يَا عَمِّ قُلْ لَا إِلَهَ إِلَّا اللهُ كَلِمَةً أَشْهَدُ لَكَ بِهَا عِنْدَ اللهِ فَقَالَ أَبُو جَهْلٍ وَعَبْدُ اللهِ بْنُ أَبِي أُمَيَّةَ يَا أَبَا طَالِبٍ أَتَرْغَبُ عَنْ مِلَّةِ عَبْدِ الْمُطَّلِبِ فَلَمْ يَزَلْ رَسُولُ اللهِ صَلَّى اللهُ عَلَيْهِ وَسَلَّمَ يَعْرِضُهَا عَلَيْهِ وَيُعِيدُ لَهُ تِلْكَ الْمَقَالَةَ حَتَّى قَالَ أَبُو طَالِبٍ آخِرَ مَا كَلَّمَهُمْ هُوَ عَلَى مِلَّةِ عَبْدِ الْمُطَّلِبِ وَأَبَى أَنْ يَقُولَ لَا إِلَهَ إِلَّا اللهُ فَقَالَ رَسُولُ اللهِ صَلَّى اللهُ عَلَيْهِ وَسَلَّمَ أَمَا وَاللهِ لَأَسْتَغْفِرَنَّ لَكَ مَا لَمْ أُنْهَ عَنْكَ فَأَنْزَلَ اللهُ عَزَّ وَجَلَّ مَا كَانَ لِلنَّبِيِّ وَالَّذِينَ آمَنُوا أَنْ يَسْتَغْفِرُوا لِلْمُشْرِكِينَ وَلَوْ كَانُوا أُولِي قُرْبَى مِنْ بَعْدِ مَا تَبَيَّنَ لَهُمْ أَنَّهُمْ أَصْحَابُ الْجَحِيمِ وَأَنْزَلَ اللهُ تَعَالَى فِي أَبِي طَالِبٍ فَقَالَ لِرَسُولِ اللهِ صَلَّى اللهُ عَلَيْهِ وَسَلَّمَ إِنَّكَ لَا تَهْدِي مَنْ أَحْبَبْتَ وَلَكِنَّ اللهَ يَهْدِي مَنْ يَشَاءُ وَهُوَ أَعْلَمُ بِالْمُهْتَدِينَ **و حدثنا** إِسْحَقُ بْنُ إِبْرَاهِيمَ وَعَبْدُ بْنُ حُمَيْدٍ قَالَا أَخْبَرَنَا عَبْدُ الرَّزَّاقِ أَخْبَرَنَا مَعْمَرٌ ح وَحَدَّثَنَا حَسَنٌ الْحُلْوَانِيُّ وَعَبْدُ بْنُ حُمَيْدٍ قَالَا حَدَّثَنَا يَعْقُوبُ وَهُوَ ابْنُ إِبْرَاهِيمَ بْنِ سَعْدٍ قَالَ حَدَّثَنِي أَبِي عَنْ صَالِحٍ كِلَاهُمَا عَنِ الزُّهْرِيِّ بِهَذَا الْإِسْنَادِ مِثْلَهُ غَيْرَ أَنَّ حَدِيثَ صَالِحٍ انْتَهَى عِنْدَ قَوْلِهِ فَأَنْزَلَ اللهُ عَزَّ وَجَلَّ فِيهِ وَلَمْ يَذْكُرِ الْآيَتَيْنِ وَقَالَ فِي حَدِيثِهِ وَيَعُودَانِ فِي تِلْكَ الْمَقَالَةِ وَفِي حَدِيثِ مَعْمَرٍ

باب اول الايمان قول لااله الاالله

قوله ويعيد له قال النووي وفي نسخة ويعيدان له على التثنية لابي جهل وابن ابي امية اه

قوله هو على ملة عبد المطلب أتى بضمير الغيبة كما هو الدأب في حكاية كل قبيح

قوله أما والله وفي نسخة الشارح ام والله من غير الف بعد الميم

مَكَانَ هٰذِهِ الْكَلِمَةِ فَلَمْ يَزَالَا بِهِ **حدثنا** مُحَمَّدُ بْنُ عَبَّادٍ وَابْنُ أَبِي عُمَرَ قَالَا حَدَّثَنَا مَرْوَانُ عَنْ يَزِيدَ وَهُوَ ابْنُ كَيْسَانَ عَنْ أَبِي حَازِمٍ عَنْ أَبِي هُرَيْرَةَ قَالَ قَالَ رَسُولُ اللهِ صَلَّى اللهُ عَلَيْهِ وَسَلَّمَ لِعَمِّهِ عِنْدَ الْمَوْتِ قُلْ لَا إِلٰهَ إِلَّا اللهُ أَشْهَدُ لَكَ بِهَا يَوْمَ الْقِيَامَةِ فَأَبَى فَأَنْزَلَ اللهُ إِنَّكَ لَا تَهْدِي مَنْ أَحْبَبْتَ الْآيَةَ **حدثنا** مُحَمَّدُ بْنُ حَاتِمِ بْنِ مَيْمُونٍ حَدَّثَنَا يَحْيَى بْنُ سَعِيدٍ حَدَّثَنَا يَزِيدُ بْنُ كَيْسَانَ عَنْ أَبِي حَازِمٍ الْأَشْجَعِيِّ عَنْ أَبِي هُرَيْرَةَ قَالَ قَالَ رَسُولُ اللهِ صَلَّى اللهُ عَلَيْهِ وَسَلَّمَ لِعَمِّهِ قُلْ لَا إِلٰهَ إِلَّا اللهُ أَشْهَدُ لَكَ بِهَا يَوْمَ الْقِيَامَةِ قَالَ لَوْلَا أَنْ تُعَيِّرَنِي قُرَيْشٌ يَقُولُونَ إِنَّمَا حَمَلَهُ عَلَى ذٰلِكَ الْجَزَعُ لَأَقْرَرْتُ بِهَا عَيْنَكَ فَأَنْزَلَ اللهُ إِنَّكَ لَا تَهْدِي مَنْ أَحْبَبْتَ وَلٰكِنَّ اللهَ يَهْدِي مَنْ يَشَاءُ ۞ **حدثنا** أَبُو بَكْرِ بْنُ أَبِي شَيْبَةَ وَزُهَيْرُ بْنُ حَرْبٍ كِلَاهُمَا عَنْ إِسْمَاعِيلَ بْنِ إِبْرَاهِيمَ قَالَ أَبُو بَكْرٍ حَدَّثَنَا ابْنُ عُلَيَّةَ عَنْ خَالِدٍ قَالَ حَدَّثَنِي الْوَلِيدُ بْنُ مُسْلِمٍ عَنْ حُمْرَانَ عَنْ عُثْمَانَ قَالَ قَالَ رَسُولُ اللهِ صَلَّى اللهُ عَلَيْهِ وَسَلَّمَ مَنْ مَاتَ وَهُوَ يَعْلَمُ أَنَّهُ لَا إِلٰهَ إِلَّا اللهُ دَخَلَ الْجَنَّةَ **حدثنا** مُحَمَّدُ بْنُ أَبِي بَكْرٍ الْمُقَدَّمِيُّ حَدَّثَنَا بِشْرُ بْنُ الْمُفَضَّلِ حَدَّثَنَا خَالِدٌ الْحَذَّاءُ عَنِ الْوَلِيدِ أَبِي بِشْرٍ قَالَ سَمِعْتُ حُمْرَانَ يَقُولُ سَمِعْتُ عُثْمَانَ يَقُولُ سَمِعْتُ رَسُولَ اللهِ صَلَّى اللهُ عَلَيْهِ وَسَلَّمَ يَقُولُ مِثْلَهُ سَوَاءً **حدثنا** أَبُو بَكْرِ بْنُ النَّضْرِ بْنِ أَبِي النَّضْرِ قَالَ حَدَّثَنِي أَبُو النَّضْرِ هَاشِمُ بْنُ الْقَاسِمِ حَدَّثَنَا عَبْدُ اللهِ الْأَشْجَعِيُّ عَنْ مَالِكِ بْنِ مِغْوَلٍ عَنْ طَلْحَةَ بْنِ مُصَرِّفٍ عَنْ أَبِي صَالِحٍ عَنْ أَبِي هُرَيْرَةَ قَالَ كُنَّا مَعَ النَّبِيِّ صَلَّى اللهُ عَلَيْهِ وَسَلَّمَ فِي مَسِيرٍ قَالَ فَنَفِدَتْ أَزْوَادُ الْقَوْمِ قَالَ حَتَّى هَمَّ بَعْضُهُمْ بِنَحْرِ بَعْضِ حَمَائِلِهِمْ قَالَ فَقَالَ عُمَرُ يَا رَسُولَ اللهِ لَوْ جَمَعْتَ مَا بَقِيَ مِنْ أَزْوَادِ الْقَوْمِ فَدَعَوْتَ اللهَ عَلَيْهَا قَالَ فَفَعَلَ قَالَ فَجَاءَ ذُو الْبُرِّ بِبُرِّهِ وَذُو التَّمْرِ بِتَمْرِهِ قَالَ وَقَالَ مُجَاهِدٌ وَذُو النَّوَاةِ بِنَوَاهُ قُلْتُ وَمَا كَانُوا يَصْنَعُونَ بِالنَّوَى قَالَ كَانُوا يَمَصُّونَهُ وَيَشْرَبُونَ عَلَيْهِ الْمَاءَ قَالَ فَدَعَا عَلَيْهَا قَالَ حَتَّى مَلَأَ الْقَوْمُ أَزْوِدَتَهُمْ قَالَ فَقَالَ عِنْدَ ذٰلِكَ أَشْهَدُ أَنْ لَا إِلٰهَ إِلَّا اللهُ وَأَنِّي رَسُولُ اللهِ لَا يَلْقَى اللهَ

وحدثني محمد بن حاتم الخ

قوله الجزع هو الخوف ويروى الخزع بالخاء والزاء وهو الدهش

باب
من لقي الله بالايمان وهو غير شاك فيه دخل الجنة وحرم على النار

قوله حتى هم يعني النبي صلى الله تعالى عليه وسلم قالوا وليس هذا الهم من وحي لما اتفق من سيدنا عمر وانما هو عن اجتهاد ومستند النظر فيه أنه من ارتكاب أخف الضررين وفيه جواز عرض المفضول على الفاضل ما يراه مصلحة اه

قوله ينحر بعض حمائلهم روى بالحاء والجيم وهو بالحاء جمع حولة وهي الابل التي يحمل عليها وبالجيم جمع جالة جمع جل كحجر وحجارة

قوله أزودتهم يريد مزاودهم جمع مزود بكسر الميم وهو وعاء الزاد

بِهِمَا عَبْدٌ غَيْرَ شَاكٍّ فِيهِمَا إِلَّا دَخَلَ الْجَنَّةَ **حدثنا** سَهْلُ بْنُ عُثْمَانَ وَأَبُو كُرَيْبٍ مُحَمَّدُ بْنُ الْعَلَاءِ جَمِيعاً عَنْ أَبِي مُعَاوِيَةَ قَالَ أَبُو كُرَيْبٍ حَدَّثَنَا أَبُو مُعَاوِيَةَ عَنِ الْأَعْمَشِ عَنْ أَبِي صَالِحٍ عَنْ أَبِي هُرَيْرَةَ أَوْ عَنْ أَبِي سَعِيدٍ شَكَّ الْأَعْمَشُ قَالَ لَمَّا كَانَ غَزْوَةُ تَبُوكَ أَصَابَ النَّاسَ مَجَاعَةٌ قَالُوا يَا رَسُولَ اللَّهِ لَوْ أَذِنْتَ لَنَا فَنَحَرْنَا نَوَاضِحَنَا فَأَكَلْنَا وَادَّهَنَّا فَقَالَ رَسُولُ اللَّهِ صَلَّى اللَّهُ عَلَيْهِ وَسَلَّمَ افْعَلُوا قَالَ فَجَاءَ عُمَرُ فَقَالَ يَا رَسُولَ اللَّهِ إِنْ فَعَلْتَ قَلَّ الظَّهْرُ وَلَكِنِ ادْعُهُمْ بِفَضْلِ أَزْوَادِهِمْ ثُمَّ ادْعُ اللَّهَ لَهُمْ عَلَيْهَا بِالْبَرَكَةِ لَعَلَّ اللَّهَ أَنْ يَجْعَلَ فِي ذَلِكَ ٥ فَقَالَ رَسُولُ اللَّهِ صَلَّى اللَّهُ عَلَيْهِ وَسَلَّمَ نَعَمْ قَالَ فَدَعَا بِنِطَعٍ فَبَسَطَهُ ثُمَّ دَعَا بِفَضْلِ أَزْوَادِهِمْ قَالَ فَجَعَلَ الرَّجُلُ يَجِيءُ بِكَفِّ ذُرَةٍ قَالَ وَيَجِيءُ الْآخَرُ بِكَفِّ تَمْرٍ قَالَ وَيَجِيءُ الْآخَرُ بِكِسْرَةٍ حَتَّى اجْتَمَعَ عَلَى النِّطَعِ مِنْ ذَلِكَ شَيْءٌ يَسِيرٌ قَالَ فَدَعَا رَسُولُ اللَّهِ صَلَّى اللَّهُ عَلَيْهِ وَسَلَّمَ عَلَيْهِ بِالْبَرَكَةِ ثُمَّ قَالَ خُذُوا فِي أَوْعِيَتِكُمْ قَالَ فَأَخَذُوا فِي أَوْعِيَتِهِمْ حَتَّى مَا تَرَكُوا فِي الْعَسْكَرِ وِعَاءً إِلَّا مَلَأُوهُ قَالَ فَأَكَلُوا حَتَّى شَبِعُوا وَفَضَلَتْ فَضْلَةٌ فَقَالَ رَسُولُ اللَّهِ صَلَّى اللَّهُ عَلَيْهِ وَسَلَّمَ أَشْهَدُ أَنْ لَا إِلَهَ إِلَّا اللَّهُ وَأَنِّي رَسُولُ اللَّهِ لَا يَلْقَى اللَّهَ بِهِمَا عَبْدٌ غَيْرَ شَاكٍّ فَيُحْجَبَ عَنِ الْجَنَّةِ **حدثنا** دَاوُدُ بْنُ رُشَيْدٍ حَدَّثَنَا الْوَلِيدُ يَعْنِي ابْنَ مُسْلِمٍ عَنِ ابْنِ جَابِرٍ قَالَ حَدَّثَنِي عُمَيْرُ بْنُ هَانِئٍ قَالَ حَدَّثَنِي جُنَادَةُ ابْنُ أَبِي أُمَيَّةَ حَدَّثَنَا عُبَادَةُ بْنُ الصَّامِتِ قَالَ قَالَ رَسُولُ اللَّهِ صَلَّى اللَّهُ عَلَيْهِ وَسَلَّمَ مَنْ قَالَ أَشْهَدُ أَنْ لَا إِلَهَ إِلَّا اللَّهُ وَحْدَهُ لَا شَرِيكَ لَهُ وَأَنَّ مُحَمَّداً عَبْدُهُ وَرَسُولُهُ وَأَنَّ عِيسَى عَبْدُ اللَّهِ وَابْنُ أَمَتِهِ وَكَلِمَتُهُ أَلْقَاهَا إِلَى مَرْيَمَ وَرُوحٌ مِنْهُ وَأَنَّ الْجَنَّةَ حَقٌّ وَأَنَّ النَّارَ حَقٌّ أَدْخَلَهُ اللَّهُ مِنْ أَيِّ أَبْوَابِ الْجَنَّةِ الثَّمَانِيَةِ شَاءَ **وحدثني** أَحْمَدُ بْنُ إِبْرَاهِيمَ الدَّوْرَقِيُّ حَدَّثَنَا مُبَشِّرُ بْنُ إِسْمَاعِيلَ عَنِ الْأَوْزَاعِيِّ عَنْ عُمَيْرِ بْنِ هَانِئٍ فِي هَذَا الْإِسْنَادِ بِمِثْلِهِ غَيْرَ أَنَّهُ قَالَ أَدْخَلَهُ اللَّهُ الْجَنَّةَ عَلَى مَا كَانَ مِنْ عَمَلٍ وَلَمْ يَذْكُرْ مِنْ أَيِّ أَبْوَابِ الْجَنَّةِ الثَّمَانِيَةِ شَاءَ **حدثنا** قُتَيْبَةُ بْنُ سَعِيدٍ

(حدثنا)

قوله لما كان غزوة تبوك وفى متن الشارح لما كان يوم غزوة تبوك اه

النواضح من الابل هى التى تحمل الماء واستعمل فى كل بعير كما فى المصباح والادهان التطلى بالدهن قيل المراد هنا اتخاذ الشحم من اللحم اه

قوله قل الظهر أى الدواب

قوله بنطع النطع وزان ضلع بساط متخذ من أديم وكانت الانطاع تبسط بين أيدى الملوك والامراء حين أرادوا قتل أحد صبراً ليصان المجلس من الدم كما أشار اليه ابو الطيب فى قوله

اذا ضرب الامير رقاب قوم
فالكرامة مد الطنافس

٥ الى هنا رمز ح

وحده وان محمداً عبده خ

حَدَّثَنَا لَيْثٌ عَنِ ابْنِ عَجْلَانَ عَنْ مُحَمَّدِ بْنِ يَحْيَى بْنِ حَبَّانَ عَنِ ابْنِ مُحَيْرِيزٍ عَنِ الصُّنَابِحِيِّ
عَنْ عُبَادَةَ بْنِ الصَّامِتِ أَنَّهُ قَالَ دَخَلْتُ عَلَيْهِ وَهُوَ فِي الْمَوْتِ فَبَكَيْتُ فَقَالَ مَهْلًا
لِمَ تَبْكِي فَوَاللَّهِ لَئِنِ اسْتُشْهِدْتُ لَأَشْهَدَنَّ لَكَ وَلَئِنْ شُفِّعْتُ لَأَشْفَعَنَّ لَكَ وَلَئِنِ
اسْتَطَعْتُ لَأَنْفَعَنَّكَ ثُمَّ قَالَ وَاللَّهِ مَا مِنْ حَدِيثٍ سَمِعْتُهُ مِنْ رَسُولِ اللَّهِ صَلَّى اللَّهُ عَلَيْهِ
وَسَلَّمَ لَكُمْ فِيهِ خَيْرٌ إِلَّا حَدَّثْتُكُمُوهُ إِلَّا حَدِيثًا وَاحِدًا وَسَوْفَ أُحَدِّثُكُمُوهُ
الْيَوْمَ وَقَدْ أُحِيطَ بِنَفْسِي سَمِعْتُ رَسُولَ اللَّهِ صَلَّى اللَّهُ عَلَيْهِ وَسَلَّمَ يَقُولُ مَنْ شَهِدَ أَنْ لَا إِلَهَ
إِلَّا اللَّهُ وَأَنَّ مُحَمَّدًا رَسُولُ اللَّهِ حَرَّمَ اللَّهُ عَلَيْهِ النَّارَ **حدثنا** هَدَّابُ بْنُ خَالِدٍ الْأَزْدِيُّ
حَدَّثَنَا هَمَّامٌ حَدَّثَنَا قَتَادَةُ حَدَّثَنَا أَنَسُ بْنُ مَالِكٍ عَنْ مُعَاذِ بْنِ جَبَلٍ قَالَ كُنْتُ رِدْفَ
النَّبِيِّ صَلَّى اللَّهُ عَلَيْهِ وَسَلَّمَ لَيْسَ بَيْنِي وَبَيْنَهُ إِلَّا مُؤْخِرَةُ الرَّحْلِ فَقَالَ يَا مُعَاذُ بْنَ جَبَلٍ
قُلْتُ لَبَّيْكَ رَسُولَ اللَّهِ وَسَعْدَيْكَ ثُمَّ سَارَ سَاعَةً ثُمَّ قَالَ يَا مُعَاذُ بْنَ جَبَلٍ قُلْتُ لَبَّيْكَ
رَسُولَ اللَّهِ وَسَعْدَيْكَ ثُمَّ سَارَ سَاعَةً ثُمَّ قَالَ يَا مُعَاذُ بْنَ جَبَلٍ قُلْتُ لَبَّيْكَ رَسُولَ اللَّهِ
وَسَعْدَيْكَ قَالَ هَلْ تَدْرِي مَا حَقُّ اللَّهِ عَلَى الْعِبَادِ قَالَ قُلْتُ اللَّهُ وَرَسُولُهُ أَعْلَمُ قَالَ
فَإِنَّ حَقَّ اللَّهِ عَلَى الْعِبَادِ أَنْ يَعْبُدُوهُ وَلَا يُشْرِكُوا بِهِ شَيْئًا ثُمَّ سَارَ سَاعَةً ثُمَّ قَالَ
يَا مُعَاذُ بْنَ جَبَلٍ قُلْتُ لَبَّيْكَ رَسُولَ اللَّهِ وَسَعْدَيْكَ قَالَ هَلْ تَدْرِي مَا حَقُّ الْعِبَادِ
عَلَى اللَّهِ إِذَا فَعَلُوا ذَلِكَ قَالَ قُلْتُ اللَّهُ وَرَسُولُهُ أَعْلَمُ قَالَ أَنْ لَا يُعَذِّبَهُمْ **حدثنا** أَبُو
بَكْرِ بْنُ أَبِي شَيْبَةَ حَدَّثَنَا أَبُو الْأَحْوَصِ سَلَّامُ بْنُ سُلَيْمٍ عَنْ أَبِي إِسْحَقَ عَنْ عَمْرِو بْنِ
مَيْمُونٍ عَنْ مُعَاذِ بْنِ جَبَلٍ قَالَ كُنْتُ رِدْفَ رَسُولِ اللَّهِ صَلَّى اللَّهُ عَلَيْهِ وَسَلَّمَ عَلَى حِمَارٍ
يُقَالُ لَهُ عُفَيْرٌ قَالَ فَقَالَ يَا مُعَاذُ تَدْرِي مَا حَقُّ اللَّهِ عَلَى الْعِبَادِ وَمَا حَقُّ الْعِبَادِ عَلَى اللَّهِ
قَالَ قُلْتُ اللَّهُ وَرَسُولُهُ أَعْلَمُ قَالَ فَإِنَّ حَقَّ اللَّهِ عَلَى الْعِبَادِ أَنْ يَعْبُدُوا اللَّهَ وَلَا يُشْرِكُوا بِهِ
شَيْئًا وَحَقُّ الْعِبَادِ عَلَى اللَّهِ عَزَّ وَجَلَّ أَنْ لَا يُعَذِّبَ مَنْ لَا يُشْرِكُ بِهِ شَيْئًا قَالَ قُلْتُ
يَا رَسُولَ اللَّهِ أَفَلَا أُبَشِّرُ النَّاسَ قَالَ لَا تُبَشِّرْهُمْ فَيَتَّكِلُوا **حدثنا** مُحَمَّدُ بْنُ الْمُثَنَّى

قوله دخلت عليه الظاهر أن الداخل هو الصنابحي التابعي والمدخول عليه هو عبادة بن الصامت الصحابي

قوله وقد احيط بنفسي أي قربت من الموت

قوله مؤخرة الرحل بهذا الضبط وبالتثقيل مع فتح الخاء وكسرها ويقال آخرة الرحل وهو العود الذي خلف الراكب والذي أمامه يسمى قادمة الرحل ولا تكونان الا في رحال الابل

الردف والرديف هو الراكب خلف الراكب

قال النووي في مقدمة كتابه (سلام) كله بالتشديد الا عبدالله ابن سلام الصحابي ومحمد ابن سلام شيخ البخاري

وَابْنُ بَشَّارٍ قَالَ ابْنُ الْمُثَنَّى حَدَّثَنَا مُحَمَّدُ بْنُ جَعْفَرٍ حَدَّثَنَا شُعْبَةُ عَنْ أَبِي حَصِينٍ وَالْأَشْعَثِ
ابْنِ سُلَيْمٍ أَنَّهُمَا سَمِعَا الْأَسْوَدَ بْنَ هِلَالٍ يُحَدِّثُ عَنْ مُعَاذِ بْنِ جَبَلٍ قَالَ قَالَ رَسُولُ اللهِ
صَلَّى اللهُ عَلَيْهِ وَسَلَّمَ يَا مُعَاذُ أَتَدْرِي مَا حَقُّ اللهِ عَلَى الْعِبَادِ قَالَ اللهُ وَرَسُولُهُ أَعْلَمُ قَالَ أَنْ
يُعْبَدَ اللهُ وَلَا يُشْرَكَ بِهِ شَيْءٌ قَالَ أَتَدْرِي مَا حَقُّهُمْ عَلَيْهِ إِذَا فَعَلُوا ذَلِكَ فَقَالَ اللهُ وَرَسُولُهُ
أَعْلَمُ قَالَ أَنْ لَا يُعَذِّبَهُمْ **حدثنا** الْقَاسِمُ بْنُ زَكَرِيَّاءَ حَدَّثَنَا حُسَيْنٌ عَنْ زَائِدَةَ عَنْ أَبِي
حَصِينٍ عَنِ الْأَسْوَدِ بْنِ هِلَالٍ قَالَ سَمِعْتُ مُعَاذًا يَقُولُ دَعَانِي رَسُولُ اللهِ صَلَّى اللهُ عَلَيْهِ
وَسَلَّمَ فَأَجَبْتُهُ فَقَالَ هَلْ تَدْرِي مَا حَقُّ اللهِ عَلَى النَّاسِ نَحْوَ حَدِيثِهِمْ **حدثني** زُهَيْرُ بْنُ حَرْبٍ
حَدَّثَنَا عُمَرُ بْنُ يُونُسَ الْحَنَفِيُّ حَدَّثَنَا عِكْرِمَةُ بْنُ عَمَّارٍ قَالَ حَدَّثَنِي أَبُو كَثِيرٍ قَالَ حَدَّثَنِي أَبُو
هُرَيْرَةَ قَالَ كُنَّا قُعُودًا حَوْلَ رَسُولِ اللهِ صَلَّى اللهُ عَلَيْهِ وَسَلَّمَ مَعَنَا أَبُو بَكْرٍ وَعُمَرُ فِي نَفَرٍ
فَقَامَ رَسُولُ اللهِ صَلَّى اللهُ عَلَيْهِ وَسَلَّمَ مِنْ بَيْنِ أَظْهُرِنَا فَأَبْطَأَ عَلَيْنَا وَخَشِينَا أَنْ يُقْتَطَعَ دُونَنَا
وَفَزِعْنَا فَقُمْنَا فَكُنْتُ أَوَّلَ مَنْ فَزِعَ فَخَرَجْتُ أَبْتَغِي رَسُولَ اللهِ صَلَّى اللهُ عَلَيْهِ وَسَلَّمَ
حَتَّى أَتَيْتُ حَائِطًا لِلْأَنْصَارِ لِبَنِي النَّجَّارِ فَدُرْتُ بِهِ هَلْ أَجِدُ لَهُ بَابًا فَلَمْ أَجِدْ فَإِذَا رَبِيعٌ
يَدْخُلُ فِي جَوْفِ حَائِطٍ مِنْ بِئْرٍ خَارِجَةٍ وَالرَّبِيعُ الْجَدْوَلُ فَاحْتَفَزْتُ فَدَخَلْتُ عَلَى
رَسُولِ اللهِ صَلَّى اللهُ عَلَيْهِ وَسَلَّمَ فَقَالَ أَبُو هُرَيْرَةَ فَقُلْتُ نَعَمْ يَا رَسُولَ اللهِ قَالَ مَا شَأْنُكَ
قُلْتُ كُنْتَ بَيْنَ أَظْهُرِنَا فَقُمْتَ فَأَبْطَأْتَ عَلَيْنَا فَخَشِينَا أَنْ تُقْتَطَعَ دُونَنَا فَفَزِعْنَا
فَكُنْتُ أَوَّلَ مَنْ فَزِعَ فَأَتَيْتُ هَذَا الْحَائِطَ فَاحْتَفَزْتُ كَمَا يَحْتَفِزُ الثَّعْلَبُ وَهَؤُلَاءِ النَّاسُ
وَرَائِي فَقَالَ يَا أَبَا هُرَيْرَةَ وَأَعْطَانِي نَعْلَيْهِ قَالَ اذْهَبْ بِنَعْلَيَّ هَاتَيْنِ فَمَنْ لَقِيتَ مِنْ وَرَاءِ
هَذَا الْحَائِطِ يَشْهَدُ أَنْ لَا إِلَهَ إِلَّا اللهُ مُسْتَيْقِنًا بِهَا قَلْبُهُ فَبَشِّرْهُ بِالْجَنَّةِ فَكَانَ أَوَّلَ مَنْ لَقِيتُ
عُمَرُ فَقَالَ مَا هَاتَانِ النَّعْلَانِ يَا أَبَا هُرَيْرَةَ فَقُلْتُ هَاتَانِ نَعْلَا رَسُولِ اللهِ صَلَّى اللهُ عَلَيْهِ
وَسَلَّمَ بَعَثَنِي بِهِمَا مَنْ لَقِيتُ يَشْهَدُ أَنْ لَا إِلَهَ إِلَّا اللهُ مُسْتَيْقِنًا بِهَا قَلْبُهُ بَشَّرْتُهُ بِالْجَنَّةِ
فَضَرَبَ عُمَرُ بِيَدِهِ بَيْنَ ثَدْيَيَّ فَخَرَرْتُ لِاسْتِي فَقَالَ ارْجِعْ يَا أَبَا هُرَيْرَةَ فَرَجَعْتُ

(الحنفي) نسبة الى بني حنيفة

قوله أن يقتطع أي يصاب بمكروه من عدو (نووي)

قوله أتيت حائطاً أي بستاناً وهو بهذا المعنى يجمع على حوائط وأما الحائط بمعنى الجدار فجمعه حيطان

قوله من بئر خارجة بهذا الضبط والبئر مؤنثة وضبط باضافة بئر الى خارجة وبوجه آخر أيضاً انظر الشارح ان شئت

قوله فاحتفزت الخ أي تضاممت ليسعني المدخل

قوله فضرب عمر يعني لرأيه المصلحة في عدم التبشير خوف الاتكال

قوله فخررت لاستي الخرور هو السقوط

إِلَى رَسُولِ اللهِ صَلَّى اللهُ عَلَيْهِ وَسَلَّمَ فَاجْهَشْتُ بُكَاءً وَرَكِبَنِي عُمَرُ فَإِذَا هُوَ عَلَى أَثَرِي
فَقَالَ رَسُولُ اللهِ صَلَّى اللهُ عَلَيْهِ وَسَلَّمَ مَالَكَ يَا أَبَا هُرَيْرَةَ قُلْتُ لَقِيتُ عُمَرَ فَأَخْبَرْتُهُ
بِالَّذِي بَعَثْتَنِي بِهِ فَضَرَبَ بَيْنَ ثَدْيَيَّ ضَرْبَةً خَرَرْتُ لِاسْتِي قَالَ ارْجِعْ قَالَ رَسُولُ اللهِ
صَلَّى اللهُ عَلَيْهِ وَسَلَّمَ يَا عُمَرُ مَا حَمَلَكَ عَلَى مَا فَعَلْتَ. قَالَ يَا رَسُولَ اللهِ بِأَبِي أَنْتَ وَأُمِّي
أَبَعَثْتَ أَبَا هُرَيْرَةَ بِنَعْلَيْكَ مَنْ لَقِيَ يَشْهَدُ أَنْ لَا إِلَهَ إِلَّا اللهُ مُسْتَيْقِنًا بِهَا قَلْبُهُ بَشَّرَهُ بِالْجَنَّةِ
قَالَ نَعَمْ قَالَ فَلَا تَفْعَلْ فَإِنِّي أَخْشَى أَنْ يَتَّكِلَ النَّاسُ عَلَيْهَا فَخَلِّهِمْ يَعْمَلُونَ قَالَ
رَسُولُ اللهِ صَلَّى اللهُ عَلَيْهِ وَسَلَّمَ فَخَلِّهِمْ **حدثنا** إِسْحٰقُ بْنُ مَنْصُورٍ أَخْبَرَنَا مُعَاذُ بْنُ
هِشَامٍ قَالَ حَدَّثَنِي أَبِي عَنْ قَتَادَةَ قَالَ حَدَّثَنَا أَنَسُ بْنُ مَالِكٍ أَنَّ نَبِيَّ اللهِ صَلَّى اللهُ عَلَيْهِ
وَسَلَّمَ وَمُعَاذُ بْنُ جَبَلٍ رَدِيفُهُ عَلَى الرَّحْلِ قَالَ يَا مُعَاذُ قَالَ لَبَّيْكَ رَسُولَ اللهِ وَسَعْدَيْكَ
قَالَ يَا مُعَاذُ قَالَ لَبَّيْكَ رَسُولَ اللهِ وَسَعْدَيْكَ قَالَ يَا مُعَاذُ قَالَ لَبَّيْكَ رَسُولَ اللهِ
وَسَعْدَيْكَ قَالَ مَا مِنْ عَبْدٍ يَشْهَدُ أَنْ لَا إِلَهَ إِلَّا اللهُ وَأَنَّ مُحَمَّدًا عَبْدُهُ وَرَسُولُهُ إِلَّا حَرَّمَ
اللهُ عَلَى النَّارِ قَالَ يَا رَسُولَ اللهِ أَفَلَا أُخْبِرُ بِهَا فَيَسْتَبْشِرُوا قَالَ إِذًا يَتَّكِلُوا فَأَخْبَرَ بِهَا
مُعَاذٌ عِنْدَ مَوْتِهِ تَأَثُّمًا **حدثنا** شَيْبَانُ بْنُ فَرُّوخَ حَدَّثَنَا سُلَيْمَانُ يَعْنِي ابْنَ الْمُغِيرَةِ قَالَ
حَدَّثَنَا ثَابِتٌ عَنْ أَنَسِ بْنِ مَالِكٍ قَالَ حَدَّثَنِي مَحْمُودُ بْنُ الرَّبِيعِ عَنْ عِتْبَانَ بْنِ مَالِكٍ قَالَ
قَدِمْتُ الْمَدِينَةَ فَلَقِيتُ عِتْبَانَ فَقُلْتُ حَدِيثٌ بَلَغَنِي عَنْكَ قَالَ أَصَابَنِي فِي بَصَرِي
بَعْضُ الشَّيْءِ فَبَعَثْتُ إِلَى رَسُولِ اللهِ صَلَّى اللهُ عَلَيْهِ وَسَلَّمَ أَنِّي أُحِبُّ أَنْ تَأْتِيَنِي فَتُصَلِّيَ
فِي مَنْزِلِي فَأَتَّخِذَهُ مُصَلًّى قَالَ فَأَتَى النَّبِيُّ صَلَّى اللهُ عَلَيْهِ وَسَلَّمَ وَمَنْ شَاءَ اللهُ مِنْ أَصْحَابِهِ
فَدَخَلَ وَهُوَ يُصَلِّي فِي مَنْزِلِي وَأَصْحَابُهُ يَتَحَدَّثُونَ بَيْنَهُمْ ثُمَّ أَسْنَدُوا عُظْمَ ذٰلِكَ وَكُبْرَهُ
إِلَى مَالِكِ بْنِ دُخْشُمٍ قَالُوا وَدُّوا أَنَّهُ دَعَا عَلَيْهِ فَهَلَكَ وَدُّوا أَنَّهُ أَصَابَهُ شَرٌّ فَقَضَى
رَسُولُ اللهِ صَلَّى اللهُ عَلَيْهِ وَسَلَّمَ الصَّلَاةَ وَقَالَ أَلَيْسَ يَشْهَدُ أَنْ لَا إِلَهَ إِلَّا اللهُ وَأَنِّي
رَسُولُ اللهِ قَالُوا إِنَّهُ يَقُولُ ذٰلِكَ وَمَا هُوَ فِي قَلْبِهِ قَالَ لَا يَشْهَدُ أَحَدٌ أَنْ لَا إِلَهَ إِلَّا اللهُ

الاجهاش بالبكاء هو التهيؤ له كما في القاموس وفي شعر ابي الطيب ترنو الي بعين الظبي مجهشة البيت

قال ارجع الخ

قوله عليها لم يوجد في نسخة

حرمه الله الخ

قوله تأثما أي خروجا من الاثم وهو انكم العلم ممن يؤمن عليه الاتكال وكان سكوته الى ذلك الحين امتثالا للنهي عن الاشاعة كما يأتي عنه ترجمة البخاري هذا الحديث بباب من خص بالعلم قوما دون قوم كراهية أن لا يفهموا

أن تأتيني فتصلي الخ

عظم الشيء بضم العين معظمه ومثله الكبر وفي كافه الضم والكسر

وَأَبِي رَسُولُ اللهِ فَيَدْخُلَ النَّارَ أَوْ تَظُنَّهُ قَالَ أَنَسٌ فَأَعْجَبَنِي هٰذَا الْحَدِيثُ فَقُلْتُ لِابْنِي
أُكْتُبْهُ فَكَتَبَهُ **حدثني** أَبُو بَكْرِ بْنُ نَافِعٍ الْعَبْدِيُّ حَدَّثَنَا بَهْزٌ حَدَّثَنَا حَمَّادٌ حَدَّثَنَا
ثَابِتٌ عَنْ أَنَسٍ قَالَ حَدَّثَنِي عِتْبَانُ بْنُ مَالِكٍ أَنَّهُ عَمِيَ فَأَرْسَلَ إِلَى رَسُولِ اللهِ صَلَّى اللهُ عَلَيْهِ
وَسَلَّمَ فَقَالَ تَعَالَ فَخُطَّ لِي مَسْجِدًا فَجَاءَ رَسُولُ اللهِ صَلَّى اللهُ عَلَيْهِ وَسَلَّمَ وَجَاءَ قَوْمُهُ وَنُعِتَ
رَجُلٌ مِنْهُمْ يُقَالُ لَهُ مَالِكُ بْنُ الدُّخْشُمِ ثُمَّ ذَكَرَ نَحْوَ حَدِيثِ سُلَيْمَانَ بْنِ الْمُغِيرَةِ ❁ **حدثنا**
مُحَمَّدُ بْنُ يَحْيَى بْنِ أَبِي عُمَرَ الْمَكِّيُّ وَبِشْرُ بْنُ الْحَكَمِ قَالَا حَدَّثَنَا عَبْدُ الْعَزِيزِ وَهُوَ ابْنُ مُحَمَّدٍ
الدَّرَاوَرْدِيُّ عَنْ يَزِيدَ بْنِ الْهَادِ عَنْ مُحَمَّدِ بْنِ إِبْرَاهِيمَ عَنْ عَامِرِ بْنِ سَعْدٍ عَنِ الْعَبَّاسِ بْنِ
عَبْدِ الْمُطَّلِبِ أَنَّهُ سَمِعَ رَسُولَ اللهِ صَلَّى اللهُ عَلَيْهِ وَسَلَّمَ يَقُولُ ذَاقَ طَعْمَ الْإِيمَانِ مَنْ رَضِيَ
بِاللهِ رَبًّا وَبِالْإِسْلَامِ دِينًا وَبِمُحَمَّدٍ رَسُولًا ❁ **حدثنا** عُبَيْدُ اللهِ بْنُ سَعِيدٍ وَعَبْدُ بْنُ حُمَيْدٍ
قَالَا حَدَّثَنَا أَبُو عَامِرٍ الْعَقَدِيُّ حَدَّثَنَا سُلَيْمَانُ بْنُ بِلَالٍ عَنْ عَبْدِ اللهِ بْنِ دِينَارٍ عَنْ أَبِي صَالِحٍ
عَنْ أَبِي هُرَيْرَةَ عَنِ النَّبِيِّ صَلَّى اللهُ عَلَيْهِ وَسَلَّمَ قَالَ الْإِيمَانُ بِضْعٌ وَسَبْعُونَ شُعْبَةً
وَالْحَيَاءُ شُعْبَةٌ مِنَ الْإِيمَانِ **حدثنا** زُهَيْرُ بْنُ حَرْبٍ حَدَّثَنَا جَرِيرٌ عَنْ سُهَيْلٍ عَنْ
عَبْدِ اللهِ بْنِ دِينَارٍ عَنْ أَبِي صَالِحٍ عَنْ أَبِي هُرَيْرَةَ قَالَ قَالَ رَسُولُ اللهِ صَلَّى اللهُ عَلَيْهِ
وَسَلَّمَ الْإِيمَانُ بِضْعٌ وَسَبْعُونَ أَوْ بِضْعٌ وَسِتُّونَ شُعْبَةً فَأَفْضَلُهَا قَوْلُ لَا إِلٰهَ إِلَّا اللهُ
وَأَدْنَاهَا إِمَاطَةُ الْأَذَى عَنِ الطَّرِيقِ وَالْحَيَاءُ شُعْبَةٌ مِنَ الْإِيمَانِ **حدثنا** أَبُو بَكْرِ
ابْنُ أَبِي شَيْبَةَ وَعَمْرٌو النَّاقِدُ وَزُهَيْرُ بْنُ حَرْبٍ قَالُوا حَدَّثَنَا سُفْيَانُ بْنُ عُيَيْنَةَ عَنِ
الزُّهْرِيِّ عَنْ سَالِمٍ عَنْ أَبِيهِ سَمِعَ النَّبِيَّ صَلَّى اللهُ عَلَيْهِ وَسَلَّمَ رَجُلًا يَعِظُ أَخَاهُ فِي الْحَيَاءِ فَقَالَ
الْحَيَاءُ مِنَ الْإِيمَانِ **حدثنا** عَبْدُ بْنُ حُمَيْدٍ حَدَّثَنَا عَبْدُ الرَّزَّاقِ أَخْبَرَنَا مَعْمَرٌ عَنِ الزُّهْرِيِّ
بِهٰذَا الْإِسْنَادِ وَقَالَ مَرَّ بِرَجُلٍ مِنَ الْأَنْصَارِ يَعِظُ أَخَاهُ **حدثنا** مُحَمَّدُ بْنُ الْمُثَنَّى وَمُحَمَّدُ بْنُ
بَشَّارٍ وَاللَّفْظُ لِابْنِ الْمُثَنَّى قَالَا حَدَّثَنَا مُحَمَّدُ بْنُ جَعْفَرٍ حَدَّثَنَا شُعْبَةُ عَنْ قَتَادَةَ قَالَ سَمِعْتُ
أَبَا السَّوَّارِ يُحَدِّثُ أَنَّهُ سَمِعَ عِمْرَانَ بْنَ حُصَيْنٍ يُحَدِّثُ عَنِ النَّبِيِّ صَلَّى اللهُ عَلَيْهِ وَسَلَّمَ

باب ذاق طعم الايمان من رضى بالله ربا

باب شعب الايمان

قوله يعظ أخاه فى الحياء أى ينهاه عن كثرته

أَنَّهُ قَالَ الْحَيَاءُ لَا يَأْتِي إِلَّا بِخَيْرٍ فَقَالَ بُشَيْرُ بْنُ كَعْبٍ إِنَّهُ مَكْتُوبٌ فِي الْحِكْمَةِ أَنَّ مِنْهُ وَقَارًا وَمِنْهُ سَكِينَةً فَقَالَ عِمْرَانُ أُحَدِّثُكَ عَنْ رَسُولِ اللَّهِ صَلَّى اللَّهُ عَلَيْهِ وَسَلَّمَ وَتُحَدِّثُنِي عَنْ صُحُفِكَ **حدثنا** يَحْيَى بْنُ حَبِيبٍ الْحَارِثِيُّ حَدَّثَنَا حَمَّادُ بْنُ زَيْدٍ عَنْ إِسْحَقَ وَهُوَ ابْنُ سُوَيْدٍ أَنَّ أَبَا قَتَادَةَ حَدَّثَ قَالَ كُنَّا عِنْدَ عِمْرَانَ بْنِ حُصَيْنٍ فِي رَهْطٍ وَفِينَا بُشَيْرُ بْنُ كَعْبٍ فَحَدَّثَنَا عِمْرَانُ يَوْمَئِذٍ قَالَ قَالَ رَسُولُ اللَّهِ صَلَّى اللَّهُ عَلَيْهِ وَسَلَّمَ الْحَيَاءُ خَيْرٌ كُلُّهُ قَالَ أَوْ قَالَ الْحَيَاءُ كُلُّهُ خَيْرٌ فَقَالَ بُشَيْرُ بْنُ كَعْبٍ إِنَّا لَنَجِدُ فِي بَعْضِ الْكُتُبِ أَوِ الْحِكْمَةِ أَنَّ مِنْهُ سَكِينَةً وَوَقَارًا لِلَّهِ وَمِنْهُ ضَعْفٌ قَالَ فَغَضِبَ عِمْرَانُ حَتَّى احْمَرَّتَا عَيْنَاهُ وَقَالَ أَلَا أَرَى أُحَدِّثُكَ عَنْ رَسُولِ اللَّهِ صَلَّى اللَّهُ عَلَيْهِ وَسَلَّمَ وَتُعَارِضُ فِيهِ قَالَ فَأَعَادَ عِمْرَانُ الْحَدِيثَ قَالَ فَأَعَادَ بُشَيْرٌ فَغَضِبَ عِمْرَانُ قَالَ فَمَا زِلْنَا نَقُولُ فِيهِ إِنَّهُ مِنَّا يَا أَبَا نُجَيْدٍ إِنَّهُ لَا بَأْسَ بِهِ **حدثنا** إِسْحَقُ بْنُ إِبْرَاهِيمَ أَخْبَرَنَا النَّضْرُ حَدَّثَنَا أَبُو نَعَامَةَ الْعَدَوِيُّ قَالَ سَمِعْتُ حُجَيْرَ بْنَ الرَّبِيعِ الْعَدَوِيَّ يَقُولُ عَنْ عِمْرَانَ بْنِ حُصَيْنٍ عَنِ النَّبِيِّ صَلَّى اللَّهُ عَلَيْهِ وَسَلَّمَ نَحْوَ حَدِيثِ حَمَّادِ بْنِ زَيْدٍ ۞ **حدثنا** أَبُو بَكْرِ بْنُ أَبِي شَيْبَةَ وَأَبُو كُرَيْبٍ قَالَا حَدَّثَنَا ابْنُ نُمَيْرٍ ح وَحَدَّثَنَا قُتَيْبَةُ بْنُ سَعِيدٍ وَإِسْحَقُ بْنُ إِبْرَاهِيمَ جَمِيعًا عَنْ جَرِيرٍ ح وَحَدَّثَنَا أَبُو كُرَيْبٍ حَدَّثَنَا أَبُو أُسَامَةَ كُلُّهُمْ عَنْ هِشَامِ بْنِ عُرْوَةَ عَنْ أَبِيهِ عَنْ سُفْيَانَ بْنِ عَبْدِ اللَّهِ الثَّقَفِيِّ قَالَ قُلْتُ يَا رَسُولَ اللَّهِ قُلْ لِي فِي الْإِسْلَامِ قَوْلًا لَا أَسْأَلُ عَنْهُ أَحَدًا بَعْدَكَ وَفِي حَدِيثِ أَبِي أُسَامَةَ غَيْرَكَ قَالَ قُلْ آمَنْتُ بِاللَّهِ فَاسْتَقِمْ ۞ **حدثنا** قُتَيْبَةُ بْنُ سَعِيدٍ حَدَّثَنَا لَيْثٌ ح وَحَدَّثَنَا مُحَمَّدُ بْنُ رُمْحٍ بْنِ الْمُهَاجِرِ أَخْبَرَنَا اللَّيْثُ عَنْ يَزِيدَ بْنِ أَبِي حَبِيبٍ عَنْ أَبِي الْخَيْرِ عَنْ عَبْدِ اللَّهِ بْنِ عَمْرٍو أَنَّ رَجُلًا سَأَلَ رَسُولَ اللَّهِ صَلَّى اللَّهُ عَلَيْهِ وَسَلَّمَ أَيُّ الْإِسْلَامِ خَيْرٌ قَالَ تُطْعِمُ الطَّعَامَ وَتَقْرَأُ السَّلَامَ عَلَى مَنْ عَرَفْتَ وَمَنْ لَمْ تَعْرِفْ **و حدثنا** أَبُو الطَّاهِرِ أَحْمَدُ بْنُ عَمْرِو بْنِ عَبْدِ اللَّهِ بْنِ عَمْرِو بْنِ سَرْحٍ الْمِصْرِيُّ أَخْبَرَنَا ابْنُ وَهْبٍ عَنْ عَمْرِو بْنِ الْحَارِثِ عَنْ يَزِيدَ بْنِ أَبِي حَبِيبٍ عَنْ أَبِي الْخَيْرِ

قوله بشير بن كعب ذكر النووي في المقدمة ان بشيرا كله بفتح الموحدة وكسر الشين الاولى وبالضم وفتح الشين وهما بشير بن كعب وبشير بن يسار اه وقدمنا عنه في هامش الصفحة السابعة أن حصينا كله بضم الحاء وفتح الصاد المهملتين الا أباحصين عثمان بن عاصم فبالفتح اه

قوله احمرتا عيناه هو على لغة اكلوني البراغيث كما في النووي

(ابو نجيد) كنية عمران

باب جامع اوصاف الاسلام

باب بيان تفاضل الاسلام وأي اموره أفضل

أَنَّهُ سَمِعَ عَبْدَاللهِ بْنَ عَمْرِو بْنِ الْعَاصِ يَقُولُ إِنَّ رَجُلاً سَأَلَ رَسُولَ اللهِ صَلَّى اللهُ عَلَيْهِ
وَسَلَّمَ أَيُّ الْمُسْلِمِينَ خَيْرٌ قَالَ مَنْ سَلِمَ الْمُسْلِمُونَ مِنْ لِسَانِهِ وَيَدِهِ **حدثنا** حَسَنٌ الْحُلْوَانِيُّ
وَعَبْدُ بْنُ حُمَيْدٍ جَمِيعاً عَنْ أَبِي عَاصِمٍ قَالَ عَبْدٌ أَنْبَأَنَا أَبُو عَاصِمٍ عَنِ ابْنِ جُرَيْجٍ أَنَّهُ
سَمِعَ أَبَا الزُّبَيْرِ يَقُولُ سَمِعْتُ جَابِراً يَقُولُ سَمِعْتُ النَّبِيَّ صَلَّى اللهُ عَلَيْهِ وَسَلَّمَ يَقُولُ
الْمُسْلِمُ مَنْ سَلِمَ الْمُسْلِمُونَ مِنْ لِسَانِهِ وَيَدِهِ **وحدثني** سَعِيدُ بْنُ يَحْيَى بْنِ سَعِيدٍ الْأُمَوِيُّ
قَالَ حَدَّثَنِي أَبِي حَدَّثَنَا أَبُو بُرْدَةَ بْنُ عَبْدِاللهِ بْنِ أَبِي بُرْدَةَ بْنِ أَبِي مُوسَى عَنْ أَبِي بُرْدَةَ
عَنْ أَبِي مُوسَى قَالَ قُلْتُ يَارَسُولَ اللهِ أَيُّ الْإِسْلَامِ أَفْضَلُ قَالَ مَنْ سَلِمَ الْمُسْلِمُونَ مِنْ لِسَانِهِ
وَيَدِهِ وَحَدَّثَنِيهِ إِبْرَاهِيمُ بْنُ سَعِيدٍ الْجَوْهَرِيُّ حَدَّثَنَا أَبُو أُسَامَةَ قَالَ حَدَّثَنِي بُرَيْدُ بْنُ
عَبْدِاللهِ بِهَذَا الْإِسْنَادِ قَالَ سُئِلَ رَسُولُ اللهِ صَلَّى اللهُ عَلَيْهِ وَسَلَّمَ أَيُّ الْمُسْلِمِينَ أَفْضَلُ
فَذَكَرَ مِثْلَهُ ❁ **حدثنا** إِسْحٰقُ بْنُ إِبْرَاهِيمَ وَمُحَمَّدُ بْنُ يَحْيَى بْنِ أَبِي عُمَرَ وَمُحَمَّدُ بْنُ بَشَّارٍ
جَمِيعاً عَنِ الثَّقَفِيِّ قَالَ ابْنُ أَبِي عُمَرَ حَدَّثَنَا عَبْدُ الْوَهَّابِ عَنْ أَيُّوبَ عَنْ أَبِي قِلَابَةَ عَنْ أَنَسٍ
عَنِ النَّبِيِّ صَلَّى اللهُ عَلَيْهِ وَسَلَّمَ قَالَ ثَلَاثٌ مَنْ كُنَّ فِيهِ وَجَدَ بِهِنَّ حَلَاوَةَ الْإِيمَانِ مَنْ
كَانَ اللهُ وَرَسُولُهُ أَحَبَّ إِلَيْهِ مِمَّا سِوَاهُمَا وَأَنْ يُحِبَّ الْمَرْءَ لَا يُحِبُّهُ إِلَّا لِلهِ وَأَنْ يَكْرَهَ
أَنْ يَعُودَ فِي الْكُفْرِ بَعْدَ أَنْ أَنْقَذَهُ اللهُ مِنْهُ كَمَا يَكْرَهُ أَنْ يُقْذَفَ فِي النَّارِ **حدثنا**
مُحَمَّدُ بْنُ الْمُثَنَّى وَابْنُ بَشَّارٍ قَالَا حَدَّثَنَا مُحَمَّدُ بْنُ جَعْفَرٍ حَدَّثَنَا شُعْبَةُ قَالَ سَمِعْتُ قَتَادَةَ
يُحَدِّثُ عَنْ أَنَسٍ قَالَ قَالَ رَسُولُ اللهِ صَلَّى اللهُ عَلَيْهِ وَسَلَّمَ ثَلَاثٌ مَنْ كُنَّ فِيهِ وَجَدَ
طَعْمَ الْإِيمَانِ مَنْ كَانَ يُحِبُّ الْمَرْءَ لَا يُحِبُّهُ إِلَّا لِلهِ وَمَنْ كَانَ اللهُ وَرَسُولُهُ أَحَبَّ إِلَيْهِ
مِمَّا سِوَاهُمَا وَمَنْ كَانَ أَنْ يُلْقَى فِي النَّارِ أَحَبَّ إِلَيْهِ مِنْ أَنْ يَرْجِعَ فِي الْكُفْرِ بَعْدَ أَنْ
أَنْقَذَهُ اللهُ مِنْهُ **حدثنا** إِسْحٰقُ بْنُ مَنْصُورٍ أَنْبَأَنَا النَّضْرُ بْنُ شُمَيْلٍ أَنْبَأَنَا حَمَّادٌ عَنْ ثَابِتٍ
عَنْ أَنَسٍ قَالَ قَالَ رَسُولُ اللهِ صَلَّى اللهُ عَلَيْهِ وَسَلَّمَ بِنَحْوِ حَدِيثِهِمْ غَيْرَ أَنَّهُ قَالَ مِنْ أَنْ

باب بيان خصال من اتصف بهن وجد حلاوة الايمان

بعد ان انقذه الله منه

(يرجع)

يَرْجِعَ يَهُودِيًّا أَوْ نَصْرَانِيًّا ۞ **وحدثني** زُهَيْرُ بْنُ حَرْبٍ حَدَّثَنَا إِسْمَاعِيلُ بْنُ عُلَيَّةَ ح وَحَدَّثَنَا شَيْبَانُ بْنُ أَبِي شَيْبَةَ حَدَّثَنَا عَبْدُ الْوَارِثِ كِلَاهُمَا عَنْ عَبْدِ الْعَزِيزِ عَنْ أَنَسٍ قَالَ قَالَ رَسُولُ اللَّهِ صَلَّى اللَّهُ عَلَيْهِ وَسَلَّمَ لَا يُؤْمِنُ عَبْدٌ وَفِي حَدِيثِ عَبْدِ الْوَارِثِ الرَّجُلُ حَتَّى أَكُونَ أَحَبَّ إِلَيْهِ مِنْ أَهْلِهِ وَمَالِهِ وَالنَّاسِ أَجْمَعِينَ **حدثنا** مُحَمَّدُ بْنُ الْمُثَنَّى وَابْنُ بَشَّارٍ قَالَا حَدَّثَنَا مُحَمَّدُ بْنُ جَعْفَرٍ حَدَّثَنَا شُعْبَةُ قَالَ سَمِعْتُ قَتَادَةَ يُحَدِّثُ عَنْ أَنَسِ بْنِ مَالِكٍ قَالَ قَالَ رَسُولُ اللَّهِ صَلَّى اللَّهُ عَلَيْهِ وَسَلَّمَ لَا يُؤْمِنُ أَحَدُكُمْ حَتَّى أَكُونَ أَحَبَّ إِلَيْهِ مِنْ وَلَدِهِ وَوَالِدِهِ وَالنَّاسِ أَجْمَعِينَ ۞ **حدثنا** مُحَمَّدُ بْنُ الْمُثَنَّى وَابْنُ بَشَّارٍ قَالَا حَدَّثَنَا مُحَمَّدُ بْنُ جَعْفَرٍ حَدَّثَنَا شُعْبَةُ قَالَ سَمِعْتُ قَتَادَةَ يُحَدِّثُ عَنْ أَنَسِ بْنِ مَالِكٍ عَنِ النَّبِيِّ صَلَّى اللَّهُ عَلَيْهِ وَسَلَّمَ لَا يُؤْمِنُ أَحَدُكُمْ حَتَّى يُحِبَّ لِأَخِيهِ أَوْ قَالَ لِجَارِهِ مَا يُحِبُّ لِنَفْسِهِ **وحدثني** زُهَيْرُ بْنُ حَرْبٍ حَدَّثَنَا يَحْيَى بْنُ سَعِيدٍ عَنْ حُسَيْنٍ الْمُعَلِّمِ عَنْ قَتَادَةَ عَنْ أَنَسٍ عَنِ النَّبِيِّ صَلَّى اللَّهُ عَلَيْهِ وَسَلَّمَ قَالَ وَالَّذِي نَفْسِي بِيَدِهِ لَا يُؤْمِنُ عَبْدٌ حَتَّى يُحِبَّ لِجَارِهِ أَوْ قَالَ لِأَخِيهِ مَا يُحِبُّ لِنَفْسِهِ ۞ **حدثنا** يَحْيَى بْنُ أَيُّوبَ وَقُتَيْبَةُ بْنُ سَعِيدٍ وَعَلِيُّ بْنُ حُجْرٍ جَمِيعًا عَنْ إِسْمَاعِيلَ بْنِ جَعْفَرٍ قَالَ ابْنُ أَيُّوبَ حَدَّثَنَا إِسْمَاعِيلُ قَالَ أَخْبَرَنِي الْعَلَاءُ عَنْ أَبِيهِ عَنْ أَبِي هُرَيْرَةَ أَنَّ رَسُولَ اللَّهِ صَلَّى اللَّهُ عَلَيْهِ وَسَلَّمَ قَالَ لَا يَدْخُلُ الْجَنَّةَ مَنْ لَا يَأْمَنُ جَارُهُ بَوَائِقَهُ ۞ **حدثني** حَرْمَلَةُ بْنُ يَحْيَى أَنْبَأَنَا ابْنُ وَهْبٍ قَالَ أَخْبَرَنِي يُونُسُ عَنِ ابْنِ شِهَابٍ عَنْ أَبِي سَلَمَةَ بْنِ عَبْدِ الرَّحْمَنِ عَنْ أَبِي هُرَيْرَةَ عَنْ رَسُولِ اللَّهِ صَلَّى اللَّهُ عَلَيْهِ وَسَلَّمَ قَالَ مَنْ كَانَ يُؤْمِنُ بِاللَّهِ وَالْيَوْمِ الْآخِرِ فَلْيَقُلْ خَيْرًا أَوْ لِيَصْمُتْ وَمَنْ كَانَ يُؤْمِنُ بِاللَّهِ وَالْيَوْمِ الْآخِرِ فَلْيُكْرِمْ جَارَهُ وَمَنْ كَانَ يُؤْمِنُ بِاللَّهِ وَالْيَوْمِ الْآخِرِ فَلْيُكْرِمْ ضَيْفَهُ **حدثنا** أَبُو بَكْرِ بْنُ أَبِي شَيْبَةَ حَدَّثَنَا أَبُو الْأَحْوَصِ عَنْ أَبِي حَصِينٍ عَنْ أَبِي صَالِحٍ عَنْ أَبِي هُرَيْرَةَ قَالَ قَالَ رَسُولُ اللَّهِ صَلَّى اللَّهُ عَلَيْهِ وَسَلَّمَ مَنْ كَانَ يُؤْمِنُ بِاللَّهِ وَالْيَوْمِ الْآخِرِ فَلَا يُؤْذِ جَارَهُ وَمَنْ كَانَ يُؤْمِنُ بِاللَّهِ وَالْيَوْمِ

وفي رواية عبد الوارث ح

عن انس بن مالك ح

باب وجوب محبة رسول الله صلى الله عليه وسلم اكثر من الاهل والولد والوالد والناس اجمعين واطلاق عدم الايمان على من لم يحبه هذه المحبة

باب
الدليل على أن من خصال الايمان أن يحب لاخيه ما يحب لنفسه من الخير

باب
بيان تحريم ايذاء الجار

باب الحث على اكرام الجار والضيف ولزوم الصمت الا من الخير وكون ذلك كله من الايمان

قوله بوائقه أى غوائله وشروره واحدها بائقة وهى الداهية

قوله فلا يؤذى كذا باثبات الياء فى جميع النسخ الموجودة عندنا والظاهر اسقاطها

الآخِرِ فَلْيُكْرِمْ ضَيْفَهُ وَمَنْ كَانَ يُؤْمِنُ بِاللهِ وَالْيَوْمِ الآخِرِ فَلْيَقُلْ خَيْرًا أَوْ لِيَسْكُتْ
وحدثنا إِسْحٰقُ بْنُ إِبْرَاهِيمَ أَخْبَرَنَا عِيسَى بْنُ يُونُسَ عَنِ الْأَعْمَشِ عَنْ أَبِي صَالِحٍ
عَنْ أَبِي هُرَيْرَةَ قَالَ قَالَ رَسُولُ اللهِ صَلَّى اللهُ عَلَيْهِ وَسَلَّمَ بِمِثْلِ حَدِيثِ أَبِي حَصِينٍ
غَيْرَ أَنَّهُ قَالَ فَلْيُحْسِنْ إِلَى جَارِهِ **حدثنا** زُهَيْرُ بْنُ حَرْبٍ وَمُحَمَّدُ بْنُ عَبْدِ اللهِ بْنِ نُمَيْرٍ
جَمِيعًا عَنِ ابْنِ عُيَيْنَةَ قَالَ ابْنُ نُمَيْرٍ حَدَّثَنَا سُفْيَانُ عَنْ عَمْرٍو أَنَّهُ سَمِعَ نَافِعَ بْنَ جُبَيْرٍ
يُخْبِرُ عَنْ أَبِي شُرَيْحٍ الْخُزَاعِيِّ أَنَّ النَّبِيَّ صَلَّى اللهُ عَلَيْهِ وَسَلَّمَ قَالَ مَنْ كَانَ يُؤْمِنُ بِاللهِ
وَالْيَوْمِ الْآخِرِ فَلْيُحْسِنْ إِلَى جَارِهِ وَمَنْ كَانَ يُؤْمِنُ بِاللهِ وَالْيَوْمِ الْآخِرِ فَلْيُكْرِمْ
ضَيْفَهُ وَمَنْ كَانَ يُؤْمِنُ بِاللهِ وَالْيَوْمِ الْآخِرِ فَلْيَقُلْ خَيْرًا أَوْ لِيَسْكُتْ ❁ **حدثنا** أَبُو
بَكْرِ بْنُ أَبِي شَيْبَةَ حَدَّثَنَا وَكِيعٌ عَنْ سُفْيَانَ ح وَحَدَّثَنَا مُحَمَّدُ بْنُ الْمُثَنَّى حَدَّثَنَا مُحَمَّدُ بْنُ
جَعْفَرٍ حَدَّثَنَا شُعْبَةُ كِلَاهُمَا عَنْ قَيْسِ بْنِ مُسْلِمٍ عَنْ طَارِقِ بْنِ شِهَابٍ وَهٰذَا حَدِيثُ
أَبِي بَكْرٍ قَالَ أَوَّلُ مَنْ بَدَأَ بِالْخُطْبَةِ يَوْمَ الْعِيدِ قَبْلَ الصَّلَاةِ مَرْوَانُ فَقَامَ إِلَيْهِ رَجُلٌ
فَقَالَ الصَّلَاةُ قَبْلَ الْخُطْبَةِ فَقَالَ قَدْ تُرِكَ مَا هُنَالِكَ فَقَالَ أَبُو سَعِيدٍ أَمَّا هٰذَا فَقَدْ قَضَى
مَا عَلَيْهِ سَمِعْتُ رَسُولَ اللهِ صَلَّى اللهُ عَلَيْهِ وَسَلَّمَ يَقُولُ مَنْ رَأَى مِنْكُمْ مُنْكَرًا فَلْيُغَيِّرْهُ بِيَدِهِ
فَإِنْ لَمْ يَسْتَطِعْ فَبِلِسَانِهِ فَإِنْ لَمْ يَسْتَطِعْ فَبِقَلْبِهِ وَذٰلِكَ أَضْعَفُ الْإِيمَانِ **حدثنا** أَبُو
كُرَيْبٍ مُحَمَّدُ بْنُ الْعَلَاءِ حَدَّثَنَا أَبُو مُعَاوِيَةَ حَدَّثَنَا الْأَعْمَشُ عَنْ إِسْمَاعِيلَ بْنِ رَجَاءٍ عَنْ
أَبِيهِ عَنْ أَبِي سَعِيدٍ الْخُدْرِيِّ وَعَنْ قَيْسِ بْنِ مُسْلِمٍ عَنْ طَارِقِ بْنِ شِهَابٍ عَنْ أَبِي سَعِيدٍ
الْخُدْرِيِّ فِي قِصَّةِ مَرْوَانَ وَحَدِيثِ أَبِي سَعِيدٍ عَنِ النَّبِيِّ صَلَّى اللهُ عَلَيْهِ وَسَلَّمَ بِمِثْلِ
حَدِيثِ شُعْبَةَ وَسُفْيَانَ **حدثني** عَمْرٌو النَّاقِدُ وَأَبُو بَكْرِ بْنُ النَّضْرِ وَعَبْدُ بْنُ حُمَيْدٍ
وَاللَّفْظُ لِعَبْدٍ قَالُوا حَدَّثَنَا يَعْقُوبُ بْنُ إِبْرَاهِيمَ بْنِ سَعْدٍ قَالَ حَدَّثَنِي أَبِي عَنْ صَالِحِ بْنِ
كَيْسَانَ عَنِ الْحَارِثِ عَنْ جَعْفَرِ بْنِ عَبْدِ اللهِ بْنِ الْحَكَمِ عَنْ عَبْدِ الرَّحْمٰنِ بْنِ الْمِسْوَرِ عَنْ
أَبِي رَافِعٍ عَنْ عَبْدِ اللهِ بْنِ مَسْعُودٍ أَنَّ رَسُولَ اللهِ صَلَّى اللهُ عَلَيْهِ وَسَلَّمَ قَالَ مَا مِنْ نَبِيٍّ

باب
بيان كون النهى
عن المنكر من الايمان
وان الايمان يزيد
وينقص وان الامر
بالمعروف والنهى
عن المنكر واجبان

بَعَثَهُ اللهُ فِي أُمَّةٍ قَبْلِي إِلَّا كَانَ لَهُ مِنْ أُمَّتِهِ حَوَارِيُّونَ وَأَصْحَابٌ يَأْخُذُونَ بِسُنَّتِهِ وَيَقْتَدُونَ بِأَمْرِهِ ثُمَّ إِنَّهَا تَخْلُفُ مِنْ بَعْدِهِمْ خُلُوفٌ يَقُولُونَ مَا لَا يَفْعَلُونَ وَيَفْعَلُونَ مَا لَا يُؤْمَرُونَ فَمَنْ جَاهَدَهُمْ بِيَدِهِ فَهُوَ مُؤْمِنٌ وَمَنْ جَاهَدَهُمْ بِلِسَانِهِ فَهُوَ مُؤْمِنٌ وَمَنْ جَاهَدَهُمْ بِقَلْبِهِ فَهُوَ مُؤْمِنٌ وَلَيْسَ وَرَاءَ ذٰلِكَ مِنَ الْإِيمَانِ حَبَّةُ خَرْدَلٍ قَالَ أَبُو رَافِعٍ فَحَدَّثْتُ عَبْدَ اللهِ بْنَ عُمَرَ فَأَنْكَرَهُ عَلَيَّ فَقَدِمَ ابْنُ مَسْعُودٍ فَنَزَلَ بِقَنَاةَ فَاسْتَتْبَعَنِي إِلَيْهِ عَبْدُ اللهِ بْنُ عُمَرَ يَعُودُهُ فَانْطَلَقْتُ مَعَهُ فَلَمَّا جَلَسْنَا سَأَلْتُ ابْنَ مَسْعُودٍ عَنْ هٰذَا الْحَدِيثِ فَحَدَّثَنِيهِ كَمَا حَدَّثْتُ ابْنَ عُمَرَ قَالَ صَالِحٌ وَقَدْ تُحُدِّثَ بِنَحْوِ ذٰلِكَ عَنْ أَبِي رَافِعٍ وَحَدَّثَنِيهِ أَبُو بَكْرِ بْنُ إِسْحٰقَ بْنِ مُحَمَّدٍ أَخْبَرَنَا ابْنُ أَبِي مَرْيَمَ حَدَّثَنَا عَبْدُ الْعَزِيزِ بْنُ مُحَمَّدٍ قَالَ أَخْبَرَنِي الْحَارِثُ بْنُ الْفُضَيْلِ الْخَطْمِيُّ عَنْ جَعْفَرِ بْنِ عَبْدِ اللهِ ابْنِ الْحَكَمِ عَنْ عَبْدِ الرَّحْمٰنِ بْنِ الْمِسْوَرِ بْنِ مَخْرَمَةَ عَنْ أَبِي رَافِعٍ مَوْلَى النَّبِيِّ صَلَّى اللهُ عَلَيْهِ وَسَلَّمَ عَنْ عَبْدِ اللهِ بْنِ مَسْعُودٍ أَنَّ رَسُولَ اللهِ صَلَّى اللهُ عَلَيْهِ وَسَلَّمَ قَالَ مَا كَانَ مِنْ نَبِيٍّ إِلَّا وَقَدْ كَانَ لَهُ حَوَارِيُّونَ يَهْتَدُونَ بِهَدْيِهِ وَيَسْتَنُّونَ بِسُنَّتِهِ مِثْلَ حَدِيثِ صَالِحٍ وَلَمْ يَذْكُرْ قُدُومَ ابْنِ مَسْعُودٍ وَاجْتِمَاعَ ابْنِ عُمَرَ مَعَهُ

❁ **حدثنا** أَبُو بَكْرِ بْنُ أَبِي شَيْبَةَ حَدَّثَنَا أَبُو أُسَامَةَ ح وَحَدَّثَنَا ابْنُ نُمَيْرٍ حَدَّثَنَا أَبِي ح وَحَدَّثَنَا أَبُو كُرَيْبٍ حَدَّثَنَا ابْنُ إِدْرِيسَ كُلُّهُمْ عَنْ إِسْمَاعِيلَ بْنِ أَبِي خَالِدٍ ح وَحَدَّثَنَا يَحْيَى بْنُ حَبِيبٍ الْحَارِثِيُّ وَاللَّفْظُ لَهُ حَدَّثَنَا مُعْتَمِرٌ عَنْ إِسْمَاعِيلَ قَالَ سَمِعْتُ قَيْسًا يَرْوِي عَنْ أَبِي مَسْعُودٍ قَالَ أَشَارَ النَّبِيُّ صَلَّى اللهُ عَلَيْهِ وَسَلَّمَ بِيَدِهِ نَحْوَ الْيَمَنِ فَقَالَ أَلَا إِنَّ الْإِيمَانَ هٰهُنَا وَإِنَّ الْقَسْوَةَ وَغِلَظَ الْقُلُوبِ فِي الْفَدَّادِينَ عِنْدَ أُصُولِ أَذْنَابِ الْإِبِلِ حَيْثُ يَطْلُعُ قَرْنَا الشَّيْطَانِ فِي رَبِيعَةَ وَمُضَرَ **حدثنا** أَبُو الرَّبِيعِ الزَّهْرَانِيُّ أَنْبَأَنَا حَمَّادٌ حَدَّثَنَا أَيُّوبُ حَدَّثَنَا مُحَمَّدٌ عَنْ أَبِي هُرَيْرَةَ قَالَ قَالَ رَسُولُ اللهِ صَلَّى اللهُ عَلَيْهِ وَسَلَّمَ جَاءَ أَهْلُ الْيَمَنِ هُمْ أَرَقُّ أَفْئِدَةً الْإِيمَانُ يَمَانٍ وَالْفِقْهُ يَمَانٍ

حدثنا حماد بن زيد نخ ابو مسعود الصحابي غير ابن مسعود الصحابي فان الاول أنصاري اسمه عقبة بن عمرو ويعرف بالبدري والثاني مهاجري اسمه عبد الله ويعرف بابن ام عبد

قوله ثم انها أي القصة قوله تخلف هو مضارع خلف في قوله تعالى فخلف من بعدهم خلف قوله خلوف هو جمع هذا الخلف الساكن اللام ولا يستعمل الا في الخالف الشر والخلف الصالح بفتح اللام نص عليه المبرد في الكامل

قوله بقناة هو واد من أودية المدينة المنورة غير مصروف للعلمية والتأنيث ورواية بفنائه خطأ وتصحيف كذا في الشرح

باب تفاضل اهل الايمان فيه ورجحان اهل اليمن فيه

قوله في الفدادين أي المكثرين من الابل الذين تعلو أصواتهم عند سوقهم لها وهو معنى قوله عند اصول أذناب الابل أفاده الشارح ويأتي في الحديث ما يفهم منه ان الاكثار في تفسير الفدادين لا يختص بالابل

وَالْحِكْمَةُ يَمَانِيَةٌ **حدثنا** مُحَمَّدُ بْنُ الْمُثَنَّى حَدَّثَنَا ابْنُ أَبِي عَدِيٍّ ح وَحَدَّثَنِي عَمْرٌو النَّاقِدُ
حَدَّثَنَا إِسْحٰقُ بْنُ يُوسُفَ الْأَزْرَقُ كِلَاهُمَا عَنِ ابْنِ عَوْنٍ عَنْ مُحَمَّدٍ عَنْ أَبِي هُرَيْرَةَ قَالَ
قَالَ رَسُولُ اللّٰهِ صَلَّى اللّٰهُ عَلَيْهِ وَسَلَّمَ بِمِثْلِهِ **وحدثني** عَمْرٌو النَّاقِدُ وَحَسَنٌ الْحُلْوَانِيُّ قَالَا
حَدَّثَنَا يَعْقُوبُ وَهُوَ ابْنُ إِبْرَاهِيمَ بْنِ سَعْدٍ حَدَّثَنَا أَبِي عَنْ صَالِحٍ عَنِ الْأَعْرَجِ قَالَ
قَالَ أَبُو هُرَيْرَةَ قَالَ رَسُولُ اللّٰهِ صَلَّى اللّٰهُ عَلَيْهِ وَسَلَّمَ أَتَاكُمْ أَهْلُ الْيَمَنِ هُمْ أَضْعَفُ
قُلُوبًا وَأَرَقُّ أَفْئِدَةً الْفِقْهُ يَمَانٍ وَالْحِكْمَةُ يَمَانِيَةٌ **حدثنا** يَحْيَى بْنُ يَحْيَى قَالَ قَرَأْتُ
عَلَى مَالِكٍ عَنْ أَبِي الزِّنَادِ عَنِ الْأَعْرَجِ عَنْ أَبِي هُرَيْرَةَ أَنَّ رَسُولَ اللّٰهِ صَلَّى اللّٰهُ عَلَيْهِ
وَسَلَّمَ قَالَ رَأْسُ الْكُفْرِ نَحْوَ الْمَشْرِقِ وَالْفَخْرُ وَالْخُيَلَاءُ فِي أَهْلِ الْخَيْلِ وَالْإِبِلِ
الْفَدَّادِينَ أَهْلِ الْوَبَرِ وَالسَّكِينَةُ فِي أَهْلِ الْغَنَمِ **وحدثني** يَحْيَى بْنُ أَيُّوبَ وَقُتَيْبَةُ
وَابْنُ حُجْرٍ عَنْ إِسْمَاعِيلَ بْنِ جَعْفَرٍ قَالَ ابْنُ أَيُّوبَ حَدَّثَنَا إِسْمَاعِيلُ قَالَ أَخْبَرَنِي الْعَلَاءُ
عَنْ أَبِيهِ عَنْ أَبِي هُرَيْرَةَ أَنَّ رَسُولَ اللّٰهِ صَلَّى اللّٰهُ عَلَيْهِ وَسَلَّمَ قَالَ الْإِيمَانُ يَمَانٍ وَالْكُفْرُ
قِبَلَ الْمَشْرِقِ وَالسَّكِينَةُ فِي أَهْلِ الْغَنَمِ وَالْفَخْرُ وَالرِّيَاءُ فِي الْفَدَّادِينَ أَهْلِ الْخَيْلِ
وَالْوَبَرِ **وحدثني** حَرْمَلَةُ بْنُ يَحْيَى أَخْبَرَنَا ابْنُ وَهْبٍ قَالَ أَخْبَرَنِي يُونُسُ عَنِ ابْنِ
شِهَابٍ قَالَ أَخْبَرَنِي أَبُو سَلَمَةَ بْنُ عَبْدِ الرَّحْمٰنِ أَنَّ أَبَا هُرَيْرَةَ قَالَ سَمِعْتُ رَسُولَ اللّٰهِ
صَلَّى اللّٰهُ عَلَيْهِ وَسَلَّمَ يَقُولُ الْفَخْرُ وَالْخُيَلَاءُ فِي الْفَدَّادِينَ أَهْلِ الْوَبَرِ وَالسَّكِينَةُ
فِي أَهْلِ الْغَنَمِ **و حدثنا** عَبْدُ اللّٰهِ بْنُ عَبْدِ الرَّحْمٰنِ الدَّارِمِيُّ أَخْبَرَنَا أَبُو الْيَمَانِ أَخْبَرَنَا
شُعَيْبٌ عَنِ الزُّهْرِيِّ بِهٰذَا الْإِسْنَادِ مِثْلَهُ وَزَادَ الْإِيمَانُ يَمَانٍ وَالْحِكْمَةُ يَمَانِيَةٌ
حدثنا عَبْدُ اللّٰهِ بْنُ عَبْدِ الرَّحْمٰنِ أَخْبَرَنَا أَبُو الْيَمَانِ عَنْ شُعَيْبٍ عَنِ الزُّهْرِيِّ حَدَّثَنِي
سَعِيدُ بْنُ الْمُسَيَّبِ أَنَّ أَبَا هُرَيْرَةَ قَالَ سَمِعْتُ النَّبِيَّ صَلَّى اللّٰهُ عَلَيْهِ وَسَلَّمَ يَقُولُ
جَاءَ أَهْلُ الْيَمَنِ هُمْ أَرَقُّ أَفْئِدَةً وَأَضْعَفُ قُلُوبًا الْإِيمَانُ يَمَانٍ وَالْحِكْمَةُ
يَمَانِيَةٌ السَّكِينَةُ فِي أَهْلِ الْغَنَمِ وَالْفَخْرُ وَالْخُيَلَاءُ فِي الْفَدَّادِينَ أَهْلِ الْوَبَرِ

النسبة الى اليمن يمنى على القياس ويمان بالالف عوضاً عن الياء على غير قياس والاشهر فى ياء يمانية التخفيف أفاده الفيومى

الخيلاء هو التكبر والوبر صوف الابل ويقال اهل الوبر واهل المدر مرادا بهما اهل البوادى والمدن والقرى لان اهل البوادى بيوتهم أخبية متخذة من أوبار الابل

قال ابو القاسم صلى الله عليه وسلم

(قبل)

قِبَلَ مَطْلِعِ الشَّمْسِ **حدثنا** اَبُوبَكْرِبْنُ اَبِي شَيْبَةَ وَ اَبُوكُرَيْبٍ قَالَا حَدَّثَنَا اَبُو مُعَاوِيَةَ عَنِ الْاَعْمَشِ عَنْ اَبِي صَالِحٍ عَنْ اَبِي هُرَيْرَةَ قَالَ قَالَ رَسُولُ اللّٰهِ صَلَّى اللّٰهُ عَلَيْهِ وَسَلَّمَ اَتَاكُمْ اَهْلُ الْيَمَنِ هُمْ اَلْيَنُ قُلُوبًا وَاَرَقُّ اَفْئِدَةً الْاِيمَانُ يَمَانٍ وَالْحِكْمَةُ يَمَانِيَةٌ رَأْسُ الْكُفْرِ قِبَلَ الْمَشْرِقِ **و حدثنا** قُتَيْبَةُ بْنُ سَعِيدٍ وَزُهَيْرُبْنُ حَرْبٍ قَالَا حَدَّثَنَا جَرِيرٌ عَنِ الْاَعْمَشِ بِهٰذَا الْاِسْنَادِ وَلَمْ يَذْكُرْ رَأْسُ الْكُفْرِ قِبَلَ الْمَشْرِقِ **و حدثنا** مُحَمَّدُبْنُ الْمُثَنّٰى حَدَّثَنَا اَبْنُ اَبِي عَدِيٍّ ح وَحَدَّثَنِي بِشْرُبْنُ خَالِدٍ حَدَّثَنَا مُحَمَّدٌ يَعْنِي اَبْنَ جَعْفَرٍ قَالَا حَدَّثَنَا شُعْبَةُ عَنِ الْاَعْمَشِ بِهٰذَا الْاِسْنَادِ مِثْلَ حَدِيثِ جَرِيرٍ وَزَادَ وَالْفَخْرُ وَالْخُيَلَاءُ فِي اَصْحَابِ الْاِبِلِ وَالسَّكِينَةُ وَالْوَقَارُ فِي اَصْحَابِ الشَّاءِ **و حدثنا** اِسْحٰقُ بْنُ اِبْرَاهِيمَ اَخْبَرَنَا عَبْدُاللّٰهِ بْنُ الْحَارِثِ الْمَخْزُومِيُّ عَنِ اَبْنِ جُرَيْجٍ قَالَ اَخْبَرَنِي اَبُوالزُّبَيْرِ اَنَّهُ سَمِعَ جَابِرَبْنَ عَبْدِاللّٰهِ يَقُولُ قَالَ رَسُولُ اللّٰهِ صَلَّى اللّٰهُ عَلَيْهِ وَسَلَّمَ غِلَظُ الْقُلُوبِ وَالْجَفَاءُ فِي الْمَشْرِقِ وَالْاِيمَانُ فِي اَهْلِ الْحِجَازِ ❁ **حدثنا** اَبُوبَكْرِبْنُ اَبِي شَيْبَةَ حَدَّثَنَا اَبُومُعَاوِيَةَ وَوَكِيعٌ عَنِ الْاَعْمَشِ عَنْ اَبِي صَالِحٍ عَنْ اَبِي هُرَيْرَةَ قَالَ قَالَ رَسُولُ اللّٰهِ صَلَّى اللّٰهُ عَلَيْهِ وَسَلَّمَ لَا تَدْخُلُونَ الْجَنَّةَ حَتّٰى تُؤْمِنُوا وَلَا تُؤْمِنُوا حَتّٰى تَحَابُّوا اَوَلَا اَدُلُّكُمْ عَلٰى شَيْءٍ اِذَا فَعَلْتُمُوهُ تَحَابَبْتُمْ اَفْشُوا السَّلَامَ بَيْنَكُمْ **وحدثني** زُهَيْرُبْنُ حَرْبٍ اَنْبَأَنَا جَرِيرٌ عَنِ الْاَعْمَشِ بِهٰذَا الْاِسْنَادِ قَالَ قَالَ رَسُولُ اللّٰهِ صَلَّى اللّٰهُ عَلَيْهِ وَسَلَّمَ وَالَّذِي نَفْسِي بِيَدِهِ لَا تَدْخُلُونَ الْجَنَّةَ حَتّٰى تُؤْمِنُوا بِمِثْلِ حَدِيثِ اَبِي مُعَاوِيَةَ وَوَكِيعٍ **حدثنا** مُحَمَّدُبْنُ عَبَّادٍ الْمَكِّيُّ حَدَّثَنَا سُفْيَانُ قَالَ قُلْتُ لِسُهَيْلٍ اِنَّ عَمْرًا حَدَّثَنَا عَنِ الْقَعْقَاعِ عَنْ اَبِيكَ قَالَ وَرَجَوْتُ اَنْ يُسْقِطَ عَنِّي رَجُلًا قَالَ فَقَالَ سَمِعْتُهُ مِنَ الَّذِي سَمِعَهُ مِنْهُ اَبِي كَانَ صَدِيقًا لَهُ بِالشَّامِ ثُمَّ حَدَّثَنَا سُفْيَانُ عَنْ سُهَيْلٍ عَنْ عَطَاءِبْنِ يَزِيدَ عَنْ تَمِيمٍ الدَّارِيِّ اَنَّ النَّبِيَّ صَلَّى اللّٰهُ عَلَيْهِ وَسَلَّمَ قَالَ الدِّينُ النَّصِيحَةُ قُلْنَا لِمَنْ قَالَ لِلّٰهِ وَلِكِتَابِهِ وَلِرَسُولِهِ وَلِاَئِمَّةِ الْمُسْلِمِينَ وَعَامَّتِهِمْ **وحدثني** مُحَمَّدُبْنُ حَاتِمٍ

المطلع بكسر اللام كما هو التلاوة فى سورة الكهف موضع الطلوع وهو المراد ههنا والمطلع بفتح اللام كما هو التلاوة فى سورة القدر مصدر مثل الطلوع

باب
بيان انه لا يدخل الجنة الا المؤمنون وان محبة المؤمنين من الايمان وان افشاء السلام سبب لحصولها

قوله ولا تؤمنوا كذا بحذف النون من آخره للتخفيف كما فى الشرح

قوله ان عمرا أى ابن دينار كذا فى هامش الشرح المطبوع

قوله الدين النصيحة وفى هامش بعض النسخ زيادة ثلاثا

يزيد الذى

حَدَّثَنَا ابْنُ مَهْدِيٍّ حَدَّثَنَا سُفْيَانُ عَنْ سُهَيْلِ بْنِ أَبِي صَالِحٍ عَنْ عَطَاءِ بْنِ يَزِيدَ اللَّيْثِيِّ عَنْ تَمِيمٍ الدَّارِيِّ عَنِ النَّبِيِّ صَلَّى اللهُ عَلَيْهِ وَسَلَّمَ بِمِثْلِهِ **وحدثني** أُمَيَّةُ بْنُ بِسْطَامَ حَدَّثَنَا يَزِيدُ يَعْنِي ابْنَ زُرَيْعٍ حَدَّثَنَا رَوْحٌ وَهُوَ ابْنُ الْقَاسِمِ حَدَّثَنَا سُهَيْلٌ عَنْ عَطَاءِ بْنِ يَزِيدَ سَمِعَهُ وَهُوَ يُحَدِّثُ أَبَا صَالِحٍ عَنْ تَمِيمٍ الدَّارِيِّ عَنْ رَسُولِ اللهِ صَلَّى اللهُ عَلَيْهِ وَسَلَّمَ بِمِثْلِهِ **حدثنا** أَبُو بَكْرِ بْنُ أَبِي شَيْبَةَ حَدَّثَنَا عَبْدُ اللهِ بْنُ نُمَيْرٍ وَأَبُو أُسَامَةَ عَنْ إِسْمَاعِيلَ بْنِ أَبِي خَالِدٍ عَنْ قَيْسٍ عَنْ جَرِيرٍ قَالَ بَايَعْتُ رَسُولَ اللهِ صَلَّى اللهُ عَلَيْهِ وَسَلَّمَ عَلَى إِقَامِ الصَّلَاةِ وَإِيتَاءِ الزَّكَاةِ وَالنُّصْحِ لِكُلِّ مُسْلِمٍ **حدثنا** أَبُو بَكْرِ بْنُ أَبِي شَيْبَةَ وَزُهَيْرُ ابْنُ حَرْبٍ وَابْنُ نُمَيْرٍ قَالُوا حَدَّثَنَا سُفْيَانُ عَنْ زِيَادِ بْنِ عِلَاقَةَ سَمِعَ جَرِيرَ بْنَ عَبْدِ اللهِ يَقُولُ بَايَعْتُ النَّبِيَّ صَلَّى اللهُ عَلَيْهِ وَسَلَّمَ عَلَى النُّصْحِ لِكُلِّ مُسْلِمٍ **حدثنا** سُرَيْجُ بْنُ يُونُسَ وَيَعْقُوبُ الدَّوْرَقِيُّ قَالَا حَدَّثَنَا هُشَيْمٌ عَنْ سَيَّارٍ عَنِ الشَّعْبِيِّ عَنْ جَرِيرٍ قَالَ بَايَعْتُ النَّبِيَّ صَلَّى اللهُ عَلَيْهِ وَسَلَّمَ عَلَى السَّمْعِ وَالطَّاعَةِ فَلَقَّنَنِي فِيمَا اسْتَطَعْتَ وَالنُّصْحِ لِكُلِّ مُسْلِمٍ قَالَ يَعْقُوبُ فِي رِوَايَتِهِ قَالَ حَدَّثَنَا سَيَّارٌ **حدثني** حَرْمَلَةُ بْنُ يَحْيَى بْنِ عَبْدِ اللهِ بْنِ عِمْرَانَ التُّجِيبِيُّ أَنْبَأَنَا ابْنُ وَهْبٍ قَالَ أَخْبَرَنِي يُونُسُ عَنِ ابْنِ شِهَابٍ قَالَ سَمِعْتُ أَبَا سَلَمَةَ بْنَ عَبْدِ الرَّحْمَنِ وَسَعِيدَ بْنَ الْمُسَيَّبِ يَقُولَانِ قَالَ أَبُو هُرَيْرَةَ إِنَّ رَسُولَ اللهِ صَلَّى اللهُ عَلَيْهِ وَسَلَّمَ قَالَ لَا يَزْنِي الزَّانِي حِينَ يَزْنِي وَهُوَ مُؤْمِنٌ وَلَا يَسْرِقُ السَّارِقُ حِينَ يَسْرِقُ وَهُوَ مُؤْمِنٌ وَلَا يَشْرَبُ الْخَمْرَ حِينَ يَشْرَبُهَا وَهُوَ مُؤْمِنٌ قَالَ ابْنُ شِهَابٍ فَأَخْبَرَنِي عَبْدُ الْمَلِكِ بْنُ أَبِي بَكْرِ بْنِ عَبْدِ الرَّحْمَنِ أَنَّ أَبَا بَكْرٍ كَانَ يُحَدِّثُهُمْ هَؤُلَاءِ عَنْ أَبِي هُرَيْرَةَ ثُمَّ يَقُولُ وَكَانَ أَبُو هُرَيْرَةَ يُلْحِقُ مَعَهُنَّ وَلَا يَنْتَهِبُ نُهْبَةَ ذَاتَ شَرَفٍ يَرْفَعُ النَّاسُ إِلَيْهِ فِيهَا أَبْصَارَهُمْ حِينَ يَنْتَهِبُهَا وَهُوَ مُؤْمِنٌ **وحدثني** عَبْدُ الْمَلِكِ بْنُ شُعَيْبِ بْنِ اللَّيْثِ بْنِ سَعْدٍ قَالَ حَدَّثَنِي أَبِي عَنْ جَدِّي قَالَ حَدَّثَنِي عُقَيْلُ بْنُ خَالِدٍ قَالَ قَالَ ابْنُ شِهَابٍ أَخْبَرَنِي أَبُو بَكْرِ بْنُ عَبْدِ الرَّحْمَنِ بْنِ الْحَارِثِ بْنِ هِشَامٍ عَنْ

قوله فيما استطعت بفتح التاء (نووى)

أَبِي هُرَيْرَةَ أَنَّهُ قَالَ إِنَّ رَسُولَ اللَّهِ صَلَّى اللَّهُ عَلَيْهِ وَسَلَّمَ قَالَ لَا يَزْنِي الزَّانِي وَاقْتَصَّ الْحَدِيثَ بِمِثْلِهِ يَذْكُرُ مَعَ ذِكْرِ النُّهْبَةِ وَلَمْ يَذْكُرْ ذَاتَ شَرَفٍ ۞ قَالَ ابْنُ شِهَابٍ حَدَّثَنِي سَعِيدُ بْنُ الْمُسَيَّبِ وَأَبُو سَلَمَةَ بْنُ عَبْدِ الرَّحْمَنِ عَنْ أَبِي هُرَيْرَةَ عَنْ رَسُولِ اللَّهِ صَلَّى اللَّهُ عَلَيْهِ وَسَلَّمَ بِمِثْلِ حَدِيثِ أَبِي بَكْرٍ هَذَا إِلَّا النُّهْبَةَ **و حدثني** مُحَمَّدُ بْنُ مِهْرَانَ الرَّازِيُّ قَالَ أَخْبَرَنِي عِيسَى ابْنُ يُونُسَ حَدَّثَنَا الْأَوْزَاعِيُّ عَنِ الزُّهْرِيِّ عَنِ ابْنِ الْمُسَيَّبِ وَأَبِي سَلَمَةَ وَأَبِي بَكْرِ بْنِ عَبْدِ الرَّحْمَنِ بْنِ الْحَارِثِ بْنِ هِشَامٍ عَنْ أَبِي هُرَيْرَةَ عَنِ النَّبِيِّ صَلَّى اللَّهُ عَلَيْهِ وَسَلَّمَ بِمِثْلِ حَدِيثِ عُقَيْلٍ عَنِ الزُّهْرِيِّ عَنْ أَبِي بَكْرِ بْنِ عَبْدِ الرَّحْمَنِ عَنْ أَبِي هُرَيْرَةَ وَذَكَرَ النُّهْبَةَ وَلَمْ يَقُلْ ذَاتَ شَرَفٍ **و حدثني** حَسَنُ بْنُ عَلِيٍّ الْحُلْوَانِيُّ حَدَّثَنَا يَعْقُوبُ بْنُ إِبْرَاهِيمَ حَدَّثَنَا عَبْدُ الْعَزِيزِ بْنُ الْمُطَّلِبِ عَنْ صَفْوَانَ بْنِ سُلَيْمٍ عَنْ عَطَاءِ بْنِ يَسَارٍ مَوْلَى مَيْمُونَةَ وَحُمَيْدِ بْنِ عَبْدِ الرَّحْمَنِ عَنْ أَبِي هُرَيْرَةَ عَنِ النَّبِيِّ صَلَّى اللَّهُ عَلَيْهِ وَسَلَّمَ ح وَحَدَّثَنَا مُحَمَّدُ بْنُ رَافِعٍ حَدَّثَنَا عَبْدُ الرَّزَّاقِ أَخْبَرَنَا مَعْمَرٌ عَنْ هَمَّامِ بْنِ مُنَبِّهٍ عَنْ أَبِي هُرَيْرَةَ عَنِ النَّبِيِّ صَلَّى اللَّهُ عَلَيْهِ وَسَلَّمَ **حدثنا** قُتَيْبَةُ بْنُ سَعِيدٍ حَدَّثَنَا عَبْدُ الْعَزِيزِ يَعْنِي الدَّرَاوَرْدِيَّ عَنِ الْعَلَاءِ بْنِ عَبْدِ الرَّحْمَنِ عَنْ أَبِيهِ عَنْ أَبِي هُرَيْرَةَ عَنِ النَّبِيِّ صَلَّى اللَّهُ عَلَيْهِ وَسَلَّمَ كُلُّ هَؤُلَاءِ بِمِثْلِ حَدِيثِ الزُّهْرِيِّ غَيْرَ أَنَّ الْعَلَاءَ وَصَفْوَانَ ابْنَ سُلَيْمٍ لَيْسَ فِي حَدِيثِهِمَا يَرْفَعُ النَّاسُ إِلَيْهِ فِيهَا أَبْصَارَهُمْ وَفِي حَدِيثِ هَمَّامٍ يَرْفَعُ إِلَيْهِ الْمُؤْمِنُونَ أَعْيُنَهُمْ فِيهَا وَهُوَ حِينَ يَنْتَهِبُهَا مُؤْمِنٌ وَزَادَ وَلَا يَغُلُّ أَحَدُكُمْ حِينَ يَغُلُّ وَهُوَ مُؤْمِنٌ فَإِيَّاكُمْ إِيَّاكُمْ **حدثني** مُحَمَّدُ بْنُ الْمُثَنَّى حَدَّثَنَا ابْنُ أَبِي عَدِيٍّ عَنْ شُعْبَةَ عَنْ سُلَيْمَانَ عَنْ ذَكْوَانَ عَنْ أَبِي هُرَيْرَةَ أَنَّ النَّبِيَّ صَلَّى اللَّهُ عَلَيْهِ وَسَلَّمَ قَالَ لَا يَزْنِي الزَّانِي حِينَ يَزْنِي وَهُوَ مُؤْمِنٌ وَلَا يَسْرِقُ حِينَ يَسْرِقُ وَهُوَ مُؤْمِنٌ وَلَا يَشْرَبُ الْخَمْرَ حِينَ يَشْرَبُهَا وَهُوَ مُؤْمِنٌ وَالتَّوْبَةُ مَعْرُوضَةٌ بَعْدُ **حدثني** مُحَمَّدُ بْنُ رَافِعٍ حَدَّثَنَا عَبْدُ الرَّزَّاقِ أَخْبَرَنَا سُفْيَانُ عَنِ الْأَعْمَشِ عَنْ ذَكْوَانَ عَنْ أَبِي هُرَيْرَةَ رَفَعَهُ قَالَ لَا يَزْنِي

قوله واقتص الحديث تقدم مثله في ص ٢٩ انظر الهامش اه

قوله يذكر أي يذكره مع ذكر النهبة وحذف الضمير اختصاراً ويحتمل أن يضبط الفعل مبنياً للمفعول ويكون في موضع الحال أي واقتص الحديث مذكوراً مع ذكر النهبة اه من الشرح

الغلول هي الخيانة في المغنم وغيره ولا يستعمل في المغنم غيره وهو متعد في الأصل لكن امتيز مفعوله فلم ينطق به اه من المصباح

قوله والتوبة معروضة أي عرضها الله تعالى على العصاة رحمة منه لعلمه بضعفهم عن دفع هوى النفس والشيطان لجعل التوبة مخلصة من ذلك وهي واجبة على الفور اجماعا اه شرح

باب بيان خصال المنافق

الزَّانِي ثُمَّ ذَكَرَ بِمِثْلِ حَدِيثِ شُعْبَةَ ❁ **حدثنا** أَبُو بَكْرِ بْنُ أَبِي شَيْبَةَ حَدَّثَنَا عَبْدُ اللهِ
ابْنُ نُمَيْرٍ ح وَحَدَّثَنَا ابْنُ نُمَيْرٍ حَدَّثَنَا أَبِي حَدَّثَنَا الْأَعْمَشُ ح وَحَدَّثَنِي زُهَيْرُ بْنُ
حَرْبٍ حَدَّثَنَا وَكِيعٌ حَدَّثَنَا سُفْيَانُ عَنِ الْأَعْمَشِ عَنْ عَبْدِ اللهِ بْنِ مُرَّةَ عَنْ مَسْرُوقٍ عَنْ
عَبْدِ اللهِ بْنِ عَمْرٍو قَالَ قَالَ رَسُولُ اللهِ صَلَّى اللهُ عَلَيْهِ وَسَلَّمَ أَرْبَعٌ مَنْ كُنَّ فِيهِ كَانَ مُنَافِقاً
خَالِصاً وَمَنْ كَانَتْ فِيهِ خَلَّةٌ مِنْهُنَّ كَانَتْ فِيهِ خَلَّةٌ مِنْ نِفَاقٍ حَتَّى يَدَعَهَا إِذَا
حَدَّثَ كَذَبَ وَإِذَا عَاهَدَ غَدَرَ وَإِذَا وَعَدَ أَخْلَفَ وَإِذَا خَاصَمَ فَجَرَ غَيْرَ أَنَّ فِي حَدِيثِ
سُفْيَانَ وَإِنْ كَانَتْ فِيهِ خَصْلَةٌ مِنْهُنَّ كَانَتْ فِيهِ خَصْلَةٌ مِنَ النِّفَاقِ **حدثنا** يَحْيَى بْنُ
أَيُّوبَ وَقُتَيْبَةُ بْنُ سَعِيدٍ وَاللَّفْظُ لِيَحْيَى قَالَا حَدَّثَنَا إِسْمَاعِيلُ بْنُ جَعْفَرٍ قَالَ أَخْبَرَنِي أَبُو
سُهَيْلٍ نَافِعُ بْنُ مَالِكِ بْنِ أَبِي عَامِرٍ عَنْ أَبِيهِ عَنْ أَبِي هُرَيْرَةَ أَنَّ رَسُولَ اللهِ صَلَّى اللهُ عَلَيْهِ
وَسَلَّمَ قَالَ آيَةُ الْمُنَافِقِ ثَلَاثٌ إِذَا حَدَّثَ كَذَبَ وَإِذَا وَعَدَ أَخْلَفَ وَإِذَا ائْتُمِنَ خَانَ **حدثنا**
أَبُو بَكْرِ بْنُ إِسْحَقَ أَخْبَرَنَا ابْنُ أَبِي مَرْيَمَ أَخْبَرَنَا مُحَمَّدُ بْنُ جَعْفَرٍ قَالَ أَخْبَرَنِي الْعَلَاءُ بْنُ
عَبْدِ الرَّحْمٰنِ بْنِ يَعْقُوبَ مَوْلَى الْحُرَقَةِ عَنْ أَبِيهِ عَنْ أَبِي هُرَيْرَةَ قَالَ قَالَ رَسُولُ اللهِ صَلَّى اللهُ
عَلَيْهِ وَسَلَّمَ مِنْ عَلَامَاتِ الْمُنَافِقِ ثَلَاثَةٌ إِذَا حَدَّثَ كَذَبَ وَإِذَا وَعَدَ أَخْلَفَ وَإِذَا ائْتُمِنَ
خَانَ **حدثنا** عُقْبَةُ بْنُ مُكْرَمٍ الْعَمِّيُّ حَدَّثَنَا يَحْيَى بْنُ مُحَمَّدِ بْنِ قَيْسٍ أَبُو زُكَيْرٍ قَالَ سَمِعْتُ
الْعَلَاءَ بْنَ عَبْدِ الرَّحْمٰنِ يُحَدِّثُ بِهٰذَا الْإِسْنَادِ وَقَالَ آيَةُ الْمُنَافِقِ ثَلَاثٌ وَإِنْ صَامَ وَصَلَّى
وَزَعَمَ أَنَّهُ مُسْلِمٌ **وحدثني** أَبُو نَصْرٍ التَّمَّارُ وَعَبْدُ الْأَعْلَى بْنُ حَمَّادٍ قَالَا حَدَّثَنَا حَمَّادُ بْنُ
سَلَمَةَ عَنْ دَاوُدَ بْنِ أَبِي هِنْدٍ عَنْ سَعِيدِ بْنِ الْمُسَيَّبِ عَنْ أَبِي هُرَيْرَةَ قَالَ قَالَ رَسُولُ اللهِ
صَلَّى اللهُ عَلَيْهِ وَسَلَّمَ بِمِثْلِ حَدِيثِ يَحْيَى بْنِ مُحَمَّدٍ عَنِ الْعَلَاءِ ذَكَرَ فِيهِ وَإِنْ صَامَ وَصَلَّى
وَزَعَمَ أَنَّهُ مُسْلِمٌ ❁ **حدثنا** أَبُو بَكْرِ بْنُ أَبِي شَيْبَةَ حَدَّثَنَا مُحَمَّدُ بْنُ بِشْرٍ وَعَبْدُ اللهِ بْنُ نُمَيْرٍ قَالَا
حَدَّثَنَا عُبَيْدُ اللهِ بْنُ عُمَرَ عَنْ نَافِعٍ عَنِ ابْنِ عُمَرَ أَنَّ النَّبِيَّ صَلَّى اللهُ عَلَيْهِ وَسَلَّمَ قَالَ إِذَا كَفَّرَ
الرَّجُلُ أَخَاهُ فَقَدْ بَاءَ بِهَا أَحَدُهُمَا **وحدثنا** يَحْيَى بْنُ يَحْيَى التَّمِيمِيُّ وَيَحْيَى بْنُ أَيُّوبَ وَقُتَيْبَةُ

قوله واذا خاصم فجر أى مال عن الحق وقال الكذب اه شرح

الحرقة بضم الحاء وفتح الراء بطن من جهينة

قوله العمى نسبة الى بنى العم من تميم اه شرح

من علامة المنافق ثلاث نخ

وعبد الاعلى بن حماد النرسى نخ

باب بيان حال ايمان من قال لاخيه المسلم يا كافر

اذا أكفر الرجل نخ

قوله فقد باء بها أى رجع بكلمة الكفر اه من الشرح

ابْنُ سَعِيدٍ وَعَلِيُّ بْنُ حُجْرٍ جَمِيعاً عَنْ إِسْمَاعِيلَ بْنِ جَعْفَرٍ قَالَ يَحْيَى بْنُ يَحْيَى أَخْبَرَنَا إِسْمَاعِيلُ
ابْنُ جَعْفَرٍ عَنْ عَبْدِ اللهِ بْنِ دِينَارٍ أَنَّهُ سَمِعَ ابْنَ عُمَرَ يَقُولُ قَالَ رَسُولُ اللهِ صَلَّى اللهُ عَلَيْهِ وَسَلَّمَ
أَيُّمَا امْرِئٍ قَالَ لِأَخِيهِ يَا كَافِرُ فَقَدْ بَاءَ بِهَا أَحَدُهُمَا إِنْ كَانَ كَمَا قَالَ وَإِلَّا رَجَعَتْ
عَلَيْهِ ۞ **وحدثني** زُهَيْرُ بْنُ حَرْبٍ حَدَّثَنَا عَبْدُ الصَّمَدِ بْنُ عَبْدِ الْوَارِثِ حَدَّثَنَا أَبِي حَدَّثَنَا
حُسَيْنٌ الْمُعَلِّمُ عَنِ ابْنِ بُرَيْدَةَ عَنْ يَحْيَى بْنِ يَعْمَرَ أَنَّ أَبَا الْأَسْوَدِ حَدَّثَهُ عَنْ أَبِي ذَرٍّ أَنَّهُ
سَمِعَ رَسُولَ اللهِ صَلَّى اللهُ عَلَيْهِ وَسَلَّمَ يَقُولُ لَيْسَ مِنْ رَجُلٍ ادَّعَى لِغَيْرِ أَبِيهِ وَهُوَ
يَعْلَمُهُ إِلَّا كَفَرَ وَمَنِ ادَّعَى مَا لَيْسَ لَهُ فَلَيْسَ مِنَّا وَلْيَتَبَوَّأْ مَقْعَدَهُ مِنَ النَّارِ وَمَنْ دَعَا
رَجُلاً بِالْكُفْرِ أَوْ قَالَ عَدُوَّ اللهِ وَلَيْسَ كَذَلِكَ إِلَّا حَارَ عَلَيْهِ **حدثني** هَارُونُ بْنُ
سَعِيدٍ الْأَيْلِيُّ حَدَّثَنَا ابْنُ وَهْبٍ قَالَ أَخْبَرَنِي عَمْرٌو عَنْ جَعْفَرِ بْنِ رَبِيعَةَ عَنْ عِرَاكِ بْنِ
مَالِكٍ أَنَّهُ سَمِعَ أَبَا هُرَيْرَةَ يَقُولُ إِنَّ رَسُولَ اللهِ صَلَّى اللهُ عَلَيْهِ وَسَلَّمَ قَالَ لَا تَرْغَبُوا عَنْ
آبَائِكُمْ فَمَنْ رَغِبَ عَنْ أَبِيهِ فَهُوَ كُفْرٌ **حدثني** عَمْرٌو النَّاقِدُ حَدَّثَنَا هُشَيْمُ بْنُ
بَشِيرٍ أَخْبَرَنَا خَالِدٌ عَنْ أَبِي عُثْمَانَ قَالَ لَمَّا ادُّعِيَ زِيَادٌ لَقِيتُ أَبَا بَكْرَةَ فَقُلْتُ لَهُ مَا
هَذَا الَّذِي صَنَعْتُمْ إِنِّي سَمِعْتُ سَعْدَ بْنَ أَبِي وَقَّاصٍ يَقُولُ سَمِعَ أُذُنَايَ مِنْ رَسُولِ اللهِ
صَلَّى اللهُ عَلَيْهِ وَسَلَّمَ وَهُوَ يَقُولُ مَنِ ادَّعَى أَبًا فِي الْإِسْلَامِ غَيْرَ أَبِيهِ يَعْلَمُ أَنَّهُ غَيْرُ أَبِيهِ
فَالْجَنَّةُ عَلَيْهِ حَرَامٌ فَقَالَ أَبُو بَكْرَةَ أَنَا سَمِعْتُهُ مِنْ رَسُولِ اللهِ صَلَّى اللهُ عَلَيْهِ
وَسَلَّمَ **حدثنا** أَبُو بَكْرِ بْنُ أَبِي شَيْبَةَ حَدَّثَنَا يَحْيَى بْنُ زَكَرِيَّاءَ بْنِ أَبِي زَائِدَةَ وَأَبُو
مُعَاوِيَةَ عَنْ عَاصِمٍ عَنْ أَبِي عُثْمَانَ عَنْ سَعْدٍ وَأَبِي بَكْرَةَ كِلَاهُمَا يَقُولُ سَمِعَتْهُ
أُذُنَايَ وَوَعَاهُ قَلْبِي مُحَمَّداً صَلَّى اللهُ عَلَيْهِ وَسَلَّمَ يَقُولُ مَنِ ادَّعَى إِلَى غَيْرِ أَبِيهِ وَهُوَ
يَعْلَمُ أَنَّهُ غَيْرُ أَبِيهِ فَالْجَنَّةُ عَلَيْهِ حَرَامٌ ۞ **حدثنا** مُحَمَّدُ بْنُ بَكَّارِ بْنِ الرَّيَّانِ وَعَوْنُ بْنُ
سَلَّامٍ قَالَا حَدَّثَنَا مُحَمَّدُ بْنُ طَلْحَةَ ح وَحَدَّثَنَا مُحَمَّدُ بْنُ الْمُثَنَّى حَدَّثَنَا عَبْدُ الرَّحْمَنِ بْنُ
مَهْدِيٍّ حَدَّثَنَا سُفْيَانُ وَحَدَّثَنَا مُحَمَّدُ بْنُ الْمُثَنَّى حَدَّثَنَا مُحَمَّدُ بْنُ جَعْفَرٍ حَدَّثَنَا شُعْبَةُ

قوله يا كافر وفي بعض النسخ كافر منوناً على أن يكون خبراً لمبتدأ محذوف أي هو كافر

باب
بيان حال إيمان من رغب عن أبيه وهو يعلم

قوله ليس من رجل الخ من فيه زائدة والتعبير بالرجل جرى مجرى الغالب والا فالمرأة كذلك اه من شرح البخاري في باب المناقب

قوله ادعى لغير أبيه أي انتسب اليه واتخذه أباً اه منه أيضاً

قوله حار عليه أي رجع عليه والمعنى لا يدعوه أحد بالكفر الا حار عليه أفاده النووي في الشرح

قوله سمع اذناي كذا بلفظ الماضي وتثنية الفاعل وضبط سمع اذني بلفظ المصدر نصباً ورفعاً وافراد الاذن انظر النووي

باب
بيان قول النبي صلى الله عليه وسلم سباب المسلم فسوق وقتاله كفر

قوله ووعاه قلبي أي حفظه وقوله محمداً نصب على البدل من الضمير المنصوب في سمعته اذناي اه من الشارح

كُلُّهُمْ عَنْ زُبَيْدٍ عَنْ اَبِى وَائِلٍ عَنْ عَبْدِاللّٰهِ بْنِ مَسْعُودٍ قَالَ قَالَ رَسُولُ اللّٰهِ صَلَّى اللّٰهُ
عَلَيْهِ وَسَلَّمَ سِبَابُ الْمُسْلِمِ فُسُوقٌ وَقِتَالُهُ كُفْرٌ قَالَ زُبَيْدٌ فَقُلْتُ لِاَبِى وَائِلٍ اَنْتَ
سَمِعْتَهُ مِنْ عَبْدِاللّٰهِ يَرْوِيهِ عَنْ رَسُولِ اللّٰهِ صَلَّى اللّٰهُ عَلَيْهِ وَسَلَّمَ قَالَ نَعَمْ وَلَيْسَ فِى حَدِيثِ
شُعْبَةَ قَوْلُ زُبَيْدٍ لِاَبِى وَائِلٍ **حدثنا** اَبُو بَكْرِ بْنُ اَبِى شَيْبَةَ وَابْنُ الْمُثَنّٰى عَنْ مُحَمَّدِ بْنِ
جَعْفَرٍ عَنْ شُعْبَةَ عَنْ مَنْصُورٍ ح وَحَدَّثَنَا ابْنُ نُمَيْرٍ حَدَّثَنَا عَفَّانُ حَدَّثَنَا شُعْبَةُ عَنِ
الْاَعْمَشِ كِلَاهُمَا عَنْ اَبِى وَائِلٍ عَنْ عَبْدِاللّٰهِ عَنِ النَّبِىِّ صَلَّى اللّٰهُ عَلَيْهِ وَسَلَّمَ بِمِثْلِهِ

باب لاترجعوا بعدى كفارا يضرب بعضكم رقاب بعض

* **حدثنا** اَبُو بَكْرِ بْنُ اَبِى شَيْبَةَ وَمُحَمَّدُ بْنُ الْمُثَنّٰى وَابْنُ بَشَّارٍ جَمِيعًا عَنْ مُحَمَّدِ بْنِ جَعْفَرٍ
عَنْ شُعْبَةَ ح وَحَدَّثَنَا عُبَيْدُاللّٰهِ بْنُ مُعَاذٍ وَاللَّفْظُ لَهُ حَدَّثَنَا اَبِى حَدَّثَنَا شُعْبَةُ عَنْ عَلِىِّ بْنِ
مُدْرِكٍ سَمِعَ اَبَا زُرْعَةَ يُحَدِّثُ عَنْ جَدِّهِ جَرِيرٍ قَالَ قَالَ النَّبِىُّ صَلَّى اللّٰهُ عَلَيْهِ وَسَلَّمَ فِى
حَجَّةِ الْوَدَاعِ اسْتَنْصِتِ النَّاسَ ثُمَّ قَالَ لَاتَرْجِعُوا بَعْدِى كُفَّارًا يَضْرِبُ بَعْضُكُمْ

قوله استنصت الناس الاستنصات طلب الانصات وهو السكوت للاستماع أى أسكتهم ليسمعوا قاله لجرير كما فى علم صحيح البخارى

رِقَابَ بَعْضٍ **وحدثنا** عُبَيْدُاللّٰهِ بْنُ مُعَاذٍ حَدَّثَنَا اَبِى حَدَّثَنَا شُعْبَةُ عَنْ وَاقِدِ بْنِ مُحَمَّدٍ
عَنْ اَبِيهِ عَنِ ابْنِ عُمَرَ عَنِ النَّبِىِّ صَلَّى اللّٰهُ عَلَيْهِ وَسَلَّمَ بِمِثْلِهِ **وحدثنى** اَبُو بَكْرِ بْنُ اَبِى شَيْبَةَ
وَاَبُو بَكْرِ بْنُ خَلَّادٍ الْبَاهِلِىُّ قَالَا حَدَّثَنَا مُحَمَّدُ بْنُ جَعْفَرٍ حَدَّثَنَا شُعْبَةُ عَنْ وَاقِدِ بْنِ مُحَمَّدِ بْنِ
زَيْدٍ اَنَّهُ سَمِعَ اَبَاهُ يُحَدِّثُ عَنْ عَبْدِاللّٰهِ بْنِ عُمَرَ عَنِ النَّبِىِّ صَلَّى اللّٰهُ عَلَيْهِ وَسَلَّمَ اَنَّهُ قَالَ
فِى حَجَّةِ الْوَدَاعِ وَيْحَكُمْ اَوْقَالَ وَيْلَكُمْ لَاتَرْجِعُوا بَعْدِى كُفَّارًا يَضْرِبُ بَعْضُكُمْ
رِقَابَ بَعْضٍ **حدثنى** حَرْمَلَةُ بْنُ يَحْيٰى اَخْبَرَنَا عَبْدُاللّٰهِ بْنُ وَهْبٍ قَالَ حَدَّثَنِى عُمَرُ بْنُ مُحَمَّدٍ
اَنَّ اَبَاهُ حَدَّثَهُ عَنِ ابْنِ عُمَرَ عَنِ النَّبِىِّ صَلَّى اللّٰهُ عَلَيْهِ وَسَلَّمَ بِمِثْلِ حَدِيثِ شُعْبَةَ عَنْ وَاقِدٍ

باب اطلاق اسم الكفر على الطعن فى النسب والنياحة على الميت

* **وحدثنا** اَبُو بَكْرِ بْنُ اَبِى شَيْبَةَ حَدَّثَنَا اَبُو مُعَاوِيَةَ ح وَحَدَّثَنَا ابْنُ نُمَيْرٍ وَاللَّفْظُ
لَهُ حَدَّثَنَا اَبِى وَمُحَمَّدُ بْنُ عُبَيْدٍ كُلُّهُمْ عَنِ الْاَعْمَشِ عَنْ اَبِى صَالِحٍ عَنْ اَبِى هُرَيْرَةَ قَالَ
قَالَ رَسُولُ اللّٰهِ صَلَّى اللّٰهُ عَلَيْهِ وَسَلَّمَ اثْنَتَانِ فِى النَّاسِ هُمَا بِهِمْ كُفْرٌ الطَّعْنُ فِى النَّسَبِ

باب تسمية العبد الآبق كافرا

وَالنِّيَاحَةُ عَلَى الْمَيِّتِ * **حدثنا** عَلِىُّ بْنُ حُجْرٍ السَّعْدِىُّ حَدَّثَنَا اِسْمَاعِيلُ يَعْنِى ابْنَ عُلَيَّةَ

عَنْ مَنْصُورِ بْنِ عَبْدِ الرَّحْمٰنِ عَنِ الشَّعْبِيِّ عَنْ جَرِيرٍ أَنَّهُ سَمِعَهُ يَقُولُ أَيُّمَا عَبْدٍ أَبَقَ مِنْ مَوَالِيهِ فَقَدْ كَفَرَ حَتَّى يَرْجِعَ إِلَيْهِمْ قَالَ مَنْصُورٌ قَدْ وَاللّٰهِ رُوِيَ عَنِ النَّبِيِّ صَلَّى اللّٰهُ عَلَيْهِ وَسَلَّمَ وَلٰكِنِّي أَكْرَهُ أَنْ يُرْوَى عَنِّي هٰهُنَا بِالْبَصْرَةِ **حدثنا** أَبُو بَكْرِ بْنُ أَبِي شَيْبَةَ حَدَّثَنَا حَفْصُ بْنُ غِيَاثٍ عَنْ دَاوُدَ عَنِ الشَّعْبِيِّ عَنْ جَرِيرٍ قَالَ قَالَ رَسُولُ اللّٰهِ صَلَّى اللّٰهُ عَلَيْهِ وَسَلَّمَ أَيُّمَا عَبْدٍ أَبَقَ فَقَدْ بَرِئَتْ مِنْهُ الذِّمَّةُ **حدثنا** يَحْيَى بْنُ يَحْيَى أَخْبَرَنَا جَرِيرٌ عَنْ مُغِيرَةَ عَنِ الشَّعْبِيِّ قَالَ كَانَ جَرِيرُ بْنُ عَبْدِ اللّٰهِ يُحَدِّثُ عَنِ النَّبِيِّ صَلَّى اللّٰهُ عَلَيْهِ وَسَلَّمَ قَالَ إِذَا أَبَقَ الْعَبْدُ لَمْ تُقْبَلْ لَهُ صَلَاةٌ ❁ **حدثنا** يَحْيَى بْنُ يَحْيَى قَالَ قَرَأْتُ عَلَى مَالِكٍ عَنْ صَالِحِ بْنِ كَيْسَانَ عَنْ عُبَيْدِ اللّٰهِ بْنِ عَبْدِ اللّٰهِ بْنِ عُتْبَةَ عَنْ زَيْدِ بْنِ خَالِدٍ الْجُهَنِيِّ قَالَ صَلَّى بِنَا رَسُولُ اللّٰهِ صَلَّى اللّٰهُ عَلَيْهِ وَسَلَّمَ صَلَاةَ الصُّبْحِ بِالْحُدَيْبِيَةِ فِي إِثْرِ السَّمَاءِ كَانَتْ مِنَ اللَّيْلِ فَلَمَّا انْصَرَفَ أَقْبَلَ عَلَى النَّاسِ فَقَالَ هَلْ تَدْرُونَ مَاذَا قَالَ رَبُّكُمْ قَالُوا اللّٰهُ وَرَسُولُهُ أَعْلَمُ قَالَ قَالَ أَصْبَحَ مِنْ عِبَادِي مُؤْمِنٌ بِي وَكَافِرٌ فَأَمَّا مَنْ قَالَ مُطِرْنَا بِفَضْلِ اللّٰهِ وَرَحْمَتِهِ فَذٰلِكَ مُؤْمِنٌ بِي كَافِرٌ بِالْكَوْكَبِ وَأَمَّا مَنْ قَالَ مُطِرْنَا بِنَوْءِ كَذَا وَكَذَا فَذٰلِكَ كَافِرٌ بِي مُؤْمِنٌ بِالْكَوْكَبِ **حدثني** حَرْمَلَةُ بْنُ يَحْيَى وَعَمْرُو بْنُ سَوَّادٍ الْعَامِرِيُّ وَمُحَمَّدُ بْنُ سَلَمَةَ الْمُرَادِيُّ قَالَ الْمُرَادِيُّ حَدَّثَنَا عَبْدُ اللّٰهِ بْنُ وَهْبٍ عَنْ يُونُسَ وَقَالَ الْآخَرَانِ أَخْبَرَنَا ابْنُ وَهْبٍ قَالَ أَخْبَرَنِي يُونُسُ عَنِ ابْنِ شِهَابٍ قَالَ حَدَّثَنِي عُبَيْدُ اللّٰهِ ابْنُ عَبْدِ اللّٰهِ بْنِ عُتْبَةَ أَنَّ أَبَا هُرَيْرَةَ قَالَ قَالَ رَسُولُ اللّٰهِ صَلَّى اللّٰهُ عَلَيْهِ وَسَلَّمَ أَلَمْ تَرَوْا إِلَى مَا قَالَ رَبُّكُمْ قَالَ مَا أَنْعَمْتُ عَلَى عِبَادِي مِنْ نِعْمَةٍ إِلَّا أَصْبَحَ فَرِيقٌ مِنْهُمْ بِهَا كَافِرِينَ يَقُولُونَ الْكَوَاكِبُ وَبِالْكَوَاكِبِ **وحدثني** مُحَمَّدُ بْنُ سَلَمَةَ الْمُرَادِيُّ حَدَّثَنَا عَبْدُ اللّٰهِ ابْنُ وَهْبٍ عَنْ عَمْرِو بْنِ الْحَارِثِ ح وَحَدَّثَنِي عَمْرُو بْنُ سَوَّادٍ أَخْبَرَنَا عَبْدُ اللّٰهِ بْنُ وَهْبٍ أَخْبَرَنَا عَمْرُو بْنُ الْحَارِثِ أَنَّ أَبَا يُونُسَ مَوْلَى أَبِي هُرَيْرَةَ حَدَّثَهُ عَنْ أَبِي هُرَيْرَةَ عَنْ رَسُولِ اللّٰهِ صَلَّى اللّٰهُ عَلَيْهِ وَسَلَّمَ قَالَ مَا أَنْزَلَ اللّٰهُ مِنَ السَّمَاءِ مِنْ بَرَكَةٍ إِلَّا أَصْبَحَ فَرِيقٌ مِنَ

حدثنا جرير الخ

حدثنا حرملة الخ

انه قال الخ

قوله أيما عبد الخ حديث موقوف على جرير ثم ان منصوراً ذكر انه مرفوع الى النبي صلى الله تعالى عليه وسلم أيضاً الا انه ما أحب أن يروى عنه ذلك الحديث بالبصرة فانها وقتئذ ممتلئة باهل البدعة القائلين بتكفير اهل المعاصي وتخليدهم في النار أفاده الشارح

باب بيان كفر من قال مطرنا بالنوء

قوله في اثر السماء أي بعد المطر وفي الاثر لغتان كسر الهمزة وسكون الثاء وفتحهما

وكانت العرب تضيف الامطار والرياح والحر والبرد الى النوء وهو سقوط النجم في المغرب مع الفجر وطلوع آخر يقابله من ساعته بالمشرق كما في الصحاح وغيره

قوله يقولون الكواكب أي أمطرت الكواكب وقوله وبالكواكب أي مطرنا بالكواكب

النَّاسِ بِهَا كَافِرِينَ يُنْزِلُ اللهُ الْغَيْثَ فَيَقُولُونَ الْكَوْكَبُ كَذَا وَكَذَا وَفِي حَدِيثِ الْمُرَادِيِّ بِكَوْكَبِ كَذَا وَكَذَا **وحدثني** عَبَّاسُ بْنُ عَبْدِ الْعَظِيمِ الْعَنْبَرِيُّ حَدَّثَنَا النَّضْرُ بْنُ مُحَمَّدٍ حَدَّثَنَا عِكْرِمَةُ وَهُوَ ابْنُ عَمَّارٍ حَدَّثَنَا أَبُو زُمَيْلٍ قَالَ حَدَّثَنِي ابْنُ عَبَّاسٍ قَالَ مُطِرَ النَّاسُ عَلَى عَهْدِ النَّبِيِّ صَلَّى اللهُ عَلَيْهِ وَسَلَّمَ فَقَالَ النَّبِيُّ صَلَّى اللهُ عَلَيْهِ وَسَلَّمَ أَصْبَحَ مِنَ النَّاسِ شَاكِرٌ وَمِنْهُمْ كَافِرٌ قَالُوا هَذِهِ رَحْمَةُ اللهِ وَقَالَ بَعْضُهُمْ لَقَدْ صَدَقَ نَوْءُ كَذَا وَكَذَا قَالَ فَنَزَلَتْ هَذِهِ الْآيَةُ فَلَا أُقْسِمُ بِمَوَاقِعِ النُّجُومِ حَتَّى بَلَغَ وَتَجْعَلُونَ رِزْقَكُمْ أَنَّكُمْ تُكَذِّبُونَ ۞ **حدثنا** مُحَمَّدُ بْنُ الْمُثَنَّى حَدَّثَنَا عَبْدُ الرَّحْمَنِ بْنُ مَهْدِيٍّ عَنْ شُعْبَةَ عَنْ عَبْدِ اللهِ بْنِ عَبْدِ اللهِ بْنِ جَبْرٍ قَالَ سَمِعْتُ أَنَسًا قَالَ قَالَ رَسُولُ اللهِ صَلَّى اللهُ عَلَيْهِ وَسَلَّمَ آيَةُ الْمُنَافِقِ بُغْضُ الْأَنْصَارِ وَآيَةُ الْمُؤْمِنِ حُبُّ الْأَنْصَارِ **حدثنا** يَحْيَى بْنُ حَبِيبٍ الْحَارِثِيُّ حَدَّثَنَا خَالِدٌ يَعْنِي ابْنَ الْحَارِثِ حَدَّثَنَا شُعْبَةُ عَنْ عَبْدِ اللهِ بْنِ عَبْدِ اللهِ عَنْ أَنَسٍ عَنِ النَّبِيِّ صَلَّى اللهُ عَلَيْهِ وَسَلَّمَ أَنَّهُ قَالَ حُبُّ الْأَنْصَارِ آيَةُ الْإِيمَانِ وَبُغْضُهُمْ آيَةُ النِّفَاقِ **وحدثني** زُهَيْرُ بْنُ حَرْبٍ قَالَ حَدَّثَنِي مُعَاذُ بْنُ مُعَاذٍ ح وَحَدَّثَنَا عُبَيْدُ اللهِ بْنُ مُعَاذٍ وَاللَّفْظُ لَهُ حَدَّثَنَا أَبِي حَدَّثَنَا شُعْبَةُ عَنْ عَدِيِّ بْنِ ثَابِتٍ قَالَ سَمِعْتُ الْبَرَاءَ يُحَدِّثُ عَنِ النَّبِيِّ صَلَّى اللهُ عَلَيْهِ وَسَلَّمَ أَنَّهُ قَالَ فِي الْأَنْصَارِ لَا يُحِبُّهُمْ إِلَّا مُؤْمِنٌ وَلَا يُبْغِضُهُمْ إِلَّا مُنَافِقٌ مَنْ أَحَبَّهُمْ أَحَبَّهُ اللهُ وَمَنْ أَبْغَضَهُمْ أَبْغَضَهُ اللهُ قَالَ شُعْبَةُ قُلْتُ لِعَدِيٍّ سَمِعْتَهُ مِنَ الْبَرَاءِ قَالَ إِيَّايَ حَدَّثَ **حدثنا** قُتَيْبَةُ بْنُ سَعِيدٍ حَدَّثَنَا يَعْقُوبُ يَعْنِي ابْنَ عَبْدِ الرَّحْمَنِ الْقَارِيَّ عَنْ سُهَيْلٍ عَنْ أَبِيهِ عَنْ أَبِي هُرَيْرَةَ أَنَّ رَسُولَ اللهِ صَلَّى اللهُ عَلَيْهِ وَسَلَّمَ قَالَ لَا يُبْغِضُ الْأَنْصَارَ رَجُلٌ يُؤْمِنُ بِاللهِ وَالْيَوْمِ الْآخِرِ **و حدثنا** عُثْمَانُ بْنُ مُحَمَّدِ بْنِ أَبِي شَيْبَةَ حَدَّثَنَا جَرِيرٌ ح وَحَدَّثَنَا أَبُو بَكْرِ بْنُ أَبِي شَيْبَةَ حَدَّثَنَا أَبُو أُسَامَةَ كِلَاهُمَا عَنِ الْأَعْمَشِ عَنْ أَبِي صَالِحٍ عَنْ أَبِي سَعِيدٍ قَالَ قَالَ رَسُولُ اللهِ صَلَّى اللهُ عَلَيْهِ وَسَلَّمَ لَا يُبْغِضُ الْأَنْصَارَ رَجُلٌ يُؤْمِنُ بِاللهِ وَالْيَوْمِ الْآخِرِ **حدثنا** أَبُو بَكْرِ ابْنُ أَبِي شَيْبَةَ حَدَّثَنَا وَكِيعٌ وَأَبُو مُعَاوِيَةَ عَنِ الْأَعْمَشِ ح وَحَدَّثَنَا يَحْيَى بْنُ يَحْيَى وَاللَّفْظُ لَهُ

(أخبرنا)

باب الدليل على أن حب الانصار وعلي رضي الله عنهم من الايمان وعلاماته وبغضهم من علامات النفاق

قوله القاري منسوب الى القارة قبيلة معروفة (نووي)

زر بن حبيش من المعمرين أدرك الجاهلية ومات سنة ٨٢ وهو ابن ١٢٠ سنة (ف)

المراد بالجزالة هنا جزالة الرأى أى اصابة ذات عقل

قوله فلق الحبة أى شقها بالنبات ومعنى برأ خلق والنسمة هى النفس

باب
بيان نقصان الايمان بنقص الطاعات وبيان اطلاق لفظ الكفر على غير الكفر بالله ككفر النعمة والحقوق

اَخْبَرَنَا اَبُو مُعَاوِيَةَ عَنِ الْاَعْمَشِ عَنْ عَدِيِّ بْنِ ثَابِتٍ عَنْ زِرٍّ قَالَ قَالَ عَلِيٌّ وَالَّذِى فَلَقَ الْحَبَّةَ وَبَرَأَ النَّسَمَةَ اِنَّهُ لَعَهْدُ النَّبِيِّ الْاُمِّيِّ صَلَّى اللّٰهُ عَلَيْهِ وَسَلَّمَ اِلَيَّ اَنْ لَا يُحِبَّنِي اِلَّا مُؤْمِنٌ وَلَا يُبْغِضَنِي اِلَّا مُنَافِقٌ ۞ **حدثنا** مُحَمَّدُ بْنُ رُمْحِ بْنِ الْمُهَاجِرِ الْمِصْرِيُّ اَخْبَرَنَا اللَّيْثُ عَنِ ابْنِ الْهَادِ عَنْ عَبْدِ اللّٰهِ بْنِ دِينَارٍ عَنْ عَبْدِ اللّٰهِ بْنِ عُمَرَ عَنْ رَسُولِ اللّٰهِ صَلَّى اللّٰهُ عَلَيْهِ وَسَلَّمَ اَنَّهُ قَالَ يَا مَعْشَرَ النِّسَاءِ تَصَدَّقْنَ وَاَكْثِرْنَ الْاِسْتِغْفَارَ فَاِنِّي رَاَيْتُكُنَّ اَكْثَرَ اَهْلِ النَّارِ فَقَالَتِ امْرَاَةٌ مِنْهُنَّ جَزْلَةٌ وَمَا لَنَا يَا رَسُولَ اللّٰهِ اَكْثَرُ اَهْلِ النَّارِ قَالَ تُكْثِرْنَ اللَّعْنَ وَتَكْفُرْنَ الْعَشِيرَ وَمَا رَاَيْتُ مِنْ نَاقِصَاتِ عَقْلٍ وَدِينٍ اَغْلَبَ لِذِي لُبٍّ مِنْكُنَّ قَالَتْ يَا رَسُولَ اللّٰهِ وَمَا نُقْصَانُ الْعَقْلِ وَالدِّينِ قَالَ اَمَّا نُقْصَانُ الْعَقْلِ فَشَهَادَةُ امْرَاَتَيْنِ تَعْدِلُ شَهَادَةَ رَجُلٍ فَهٰذَا نُقْصَانُ الْعَقْلِ وَتَمْكُثُ اللَّيَالِيَ مَا تُصَلِّي وَتُفْطِرُ فِي رَمَضَانَ فَهٰذَا نُقْصَانُ الدِّينِ ۞ وَحَدَّثَنِيهِ اَبُو الطَّاهِرِ اَخْبَرَنَا ابْنُ وَهْبٍ عَنْ بَكْرِ بْنِ مُضَرَ عَنِ ابْنِ الْهَادِ بِهٰذَا الْاِسْنَادِ مِثْلَهُ **وحدثني** الْحَسَنُ بْنُ عَلِيٍّ الْحُلْوَانِيُّ وَاَبُو بَكْرِ بْنُ اِسْحٰقَ قَالَا حَدَّثَنَا ابْنُ اَبِي مَرْيَمَ اَخْبَرَنَا مُحَمَّدُ بْنُ جَعْفَرٍ قَالَ اَخْبَرَنِي زَيْدُ بْنُ اَسْلَمَ عَنْ عِيَاضِ بْنِ عَبْدِ اللّٰهِ عَنْ اَبِي سَعِيدٍ الْخُدْرِيِّ عَنِ النَّبِيِّ صَلَّى اللّٰهُ عَلَيْهِ وَسَلَّمَ ح وَحَدَّثَنَا يَحْيَى بْنُ اَيُّوبَ وَقُتَيْبَةُ وَابْنُ حُجْرٍ قَالُوا حَدَّثَنَا اِسْمَاعِيلُ وَهُوَ ابْنُ جَعْفَرٍ عَنْ عَمْرِو بْنِ اَبِي عَمْرٍو عَنِ الْمَقْبُرِيِّ عَنْ اَبِي هُرَيْرَةَ عَنِ النَّبِيِّ صَلَّى اللّٰهُ عَلَيْهِ وَسَلَّمَ بِمِثْلِ مَعْنَى حَدِيثِ ابْنِ عُمَرَ عَنِ النَّبِيِّ صَلَّى اللّٰهُ عَلَيْهِ وَسَلَّمَ ۞ **حدثنا** اَبُو بَكْرِ بْنُ اَبِي شَيْبَةَ وَاَبُو كُرَيْبٍ قَالَا حَدَّثَنَا اَبُو مُعَاوِيَةَ عَنِ الْاَعْمَشِ عَنْ اَبِي صَالِحٍ عَنْ اَبِي هُرَيْرَةَ قَالَ قَالَ رَسُولُ اللّٰهِ صَلَّى اللّٰهُ عَلَيْهِ وَسَلَّمَ اِذَا قَرَاَ ابْنُ آدَمَ السَّجْدَةَ فَسَجَدَ اعْتَزَلَ الشَّيْطَانُ يَبْكِي يَقُولُ يَا وَيْلَهُ وَفِي رِوَايَةِ اَبِي كُرَيْبٍ يَا وَيْلِي اُمِرَ ابْنُ آدَمَ بِالسُّجُودِ فَسَجَدَ فَلَهُ الْجَنَّةُ وَاُمِرْتُ بِالسُّجُودِ فَاَبَيْتُ فَلِيَ النَّارُ **حدثني** زُهَيْرُ بْنُ حَرْبٍ حَدَّثَنَا وَكِيعٌ حَدَّثَنَا الْاَعْمَشُ بِهٰذَا الْاِسْنَادِ مِثْلَهُ غَيْرَ اَنَّهُ قَالَ فَعَصَيْتُ فَلِيَ النَّارُ **حدثنا** يَحْيَى بْنُ يَحْيَى التَّمِيمِيُّ وَعُثْمَانُ

باب بيان اطلاق اسم الكفر على من ترك الصلاة

قوله يا ويله وجه التنبيه هو ما تقدم فى هامش الصفحة الاربعين من تصاون المتكلم عن اضافة السوء الى نفسه وذكر الشارح فى رواية يا ويلى جواز فتح اللام وكسرها

ابْنُ أَبِي شَيْبَةَ كِلَاهُمَا عَنْ جَرِيرٍ قَالَ يَحْيَى أَخْبَرَنَا جَرِيرٌ عَنِ الْأَعْمَشِ عَنْ أَبِي سُفْيَانَ
قَالَ سَمِعْتُ جَابِرًا يَقُولُ سَمِعْتُ النَّبِيَّ صَلَّى اللهُ عَلَيْهِ وَسَلَّمَ يَقُولُ إِنَّ بَيْنَ الرَّجُلِ وَبَيْنَ
الشِّرْكِ وَالْكُفْرِ تَرْكَ الصَّلَاةِ **حدثنا** أَبُو غَسَّانَ الْمِسْمَعِيُّ حَدَّثَنَا الضَّحَّاكُ بْنُ مَخْلَدٍ
عَنِ ابْنِ جُرَيْجٍ قَالَ أَخْبَرَنِي أَبُو الزُّبَيْرِ أَنَّهُ سَمِعَ جَابِرَ بْنَ عَبْدِ اللهِ يَقُولُ سَمِعْتُ رَسُولَ اللهِ
صَلَّى اللهُ عَلَيْهِ وَسَلَّمَ يَقُولُ بَيْنَ الرَّجُلِ وَبَيْنَ الشِّرْكِ وَالْكُفْرِ تَرْكُ الصَّلَاةِ * **وحدثنا**
مَنْصُورُ بْنُ أَبِي مُزَاحِمٍ حَدَّثَنَا إِبْرَاهِيمُ بْنُ سَعْدٍ ح وَحَدَّثَنِي مُحَمَّدُ بْنُ جَعْفَرِ بْنِ زِيَادٍ أَخْبَرَنَا
إِبْرَاهِيمُ يَعْنِي ابْنَ سَعْدٍ عَنِ ابْنِ شِهَابٍ عَنْ سَعِيدِ بْنِ الْمُسَيَّبِ عَنْ أَبِي هُرَيْرَةَ قَالَ سُئِلَ
رَسُولُ اللهِ صَلَّى اللهُ عَلَيْهِ وَسَلَّمَ أَيُّ الْأَعْمَالِ أَفْضَلُ قَالَ إِيمَانٌ بِاللهِ قَالَ ثُمَّ مَاذَا قَالَ الْجِهَادُ
فِي سَبِيلِ اللهِ قَالَ ثُمَّ مَاذَا قَالَ حَجٌّ مَبْرُورٌ وَفِي رِوَايَةِ مُحَمَّدِ بْنِ جَعْفَرٍ قَالَ إِيمَانٌ بِاللهِ
وَرَسُولِهِ * وَحَدَّثَنِيهِ مُحَمَّدُ بْنُ رَافِعٍ وَعَبْدُ بْنُ حُمَيْدٍ عَنْ عَبْدِ الرَّزَّاقِ أَخْبَرَنَا مَعْمَرٌ عَنِ
الزُّهْرِيِّ بِهَذَا الْإِسْنَادِ مِثْلَهُ **حدثني** أَبُو الرَّبِيعِ الزَّهْرَانِيُّ حَدَّثَنَا حَمَّادُ بْنُ زَيْدٍ
حَدَّثَنَا هِشَامُ بْنُ عُرْوَةَ ح وَحَدَّثَنَا خَلَفُ بْنُ هِشَامٍ وَاللَّفْظُ لَهُ حَدَّثَنَا حَمَّادُ بْنُ زَيْدٍ
عَنْ هِشَامِ بْنِ عُرْوَةَ عَنْ أَبِيهِ عَنْ أَبِي مُرَاوِحٍ اللَّيْثِيِّ عَنْ أَبِي ذَرٍّ قَالَ قُلْتُ يَا رَسُولَ اللهِ
أَيُّ الْأَعْمَالِ أَفْضَلُ قَالَ الْإِيمَانُ بِاللهِ وَالْجِهَادُ فِي سَبِيلِهِ قَالَ قُلْتُ أَيُّ الرِّقَابِ أَفْضَلُ
قَالَ أَنْفَسُهَا عِنْدَ أَهْلِهَا وَأَكْثَرُهَا ثَمَنًا قَالَ قُلْتُ فَإِنْ لَمْ أَفْعَلْ قَالَ تُعِينُ صَانِعًا
أَوْ تَصْنَعُ لِأَخْرَقَ قَالَ قُلْتُ يَا رَسُولَ اللهِ أَرَأَيْتَ إِنْ ضَعُفْتُ عَنْ بَعْضِ الْعَمَلِ قَالَ
تَكُفُّ شَرَّكَ عَنِ النَّاسِ فَإِنَّهَا صَدَقَةٌ مِنْكَ عَلَى نَفْسِكَ **حدثنا** مُحَمَّدُ بْنُ رَافِعٍ
وَعَبْدُ بْنُ حُمَيْدٍ قَالَ عَبْدٌ أَخْبَرَنَا وَقَالَ ابْنُ رَافِعٍ حَدَّثَنَا عَبْدُ الرَّزَّاقِ أَخْبَرَنَا مَعْمَرٌ عَنِ
الزُّهْرِيِّ عَنْ حَبِيبٍ مَوْلَى عُرْوَةَ بْنِ الزُّبَيْرِ عَنْ عُرْوَةَ بْنِ الزُّبَيْرِ عَنْ أَبِي مُرَاوِحٍ عَنْ
أَبِي ذَرٍّ عَنِ النَّبِيِّ صَلَّى اللهُ عَلَيْهِ وَسَلَّمَ بِنَحْوِهِ غَيْرَ أَنَّهُ قَالَ فَتُعِينُ الصَّانِعَ أَوْ تَصْنَعُ لِأَخْرَقَ
حدثنا أَبُو بَكْرِ بْنُ أَبِي شَيْبَةَ حَدَّثَنَا عَلِيُّ بْنُ مُسْهِرٍ عَنِ الشَّيْبَانِيِّ عَنِ الْوَلِيدِ

باب بيان كون الايمان بالله تعالى أفضل الاعمال

قوله قال ثم ماذا وفى بعض النسخ قيل ثم ماذا فى الموضعين

الاخرق هو الذى لا يحسن الصنعة ومن حذق فى الصنعة يسمى صنعاً بفتحتين فى الرجل وصناعاً وزان صباح فى المرأة

ابن العيزار عن سعد بن اياس ابى عمرو الشيبانى عن عبد الله بن مسعود قال
سألت رسول الله صلى الله عليه وسلم اى العمل افضل قال الصلاة لوقتها قال قلت
ثم اى قال بر الوالدين قال قلت ثم اى قال الجهاد فى سبيل الله فما تركت استزيده الا
ارعاء عليه **حدثنا** محمد بن ابى عمر المكى حدثنا مروان الفزارى حدثنا ابو يعفور
عن الوليد بن العيزار عن ابى عمرو الشيبانى عن عبد الله بن مسعود قال قلت يا نبى الله اى
الاعمال اقرب الى الجنة قال الصلاة على مواقيتها قلت وماذا يا نبى الله قال بر الوالدين
قلت وماذا يا نبى الله قال الجهاد فى سبيل الله **و حدثنا** عبيد الله بن معاذ العنبرى
حدثنا ابى حدثنا شعبة عن الوليد بن العيزار انه سمع ابا عمرو الشيبانى قال حدثنى
صاحب هذه الدار واشار الى دار عبد الله قال سألت رسول الله صلى الله عليه وسلم
اى الاعمال احب الى الله قال الصلاة على وقتها قلت ثم اى قال ثم بر الوالدين قلت ثم
اى قال ثم الجهاد فى سبيل الله قال حدثنى بهن ولو استزدته لزادنى **حدثنا** محمد بن
بشار حدثنا محمد بن جعفر حدثنا شعبة بهذا الاسناد مثله وزاد واشار الى دار عبد الله
وما سماه لنا **حدثنا** عثمان بن ابى شيبة حدثنا جرير عن الحسن بن عبيد الله عن ابى عمرو
الشيبانى عن عبد الله عن النبى صلى الله عليه وسلم قال افضل الاعمال او العمل الصلاة
لوقتها وبر الوالدين ۞ **حدثنا** عثمان بن ابى شيبة واسحق بن ابراهيم قال اسحق
اخبرنا جرير وقال عثمان حدثنا جرير عن منصور عن ابى وائل عن عمرو بن شرحبيل
عن عبد الله قال سألت رسول الله صلى الله عليه وسلم اى الذنب اعظم عند الله قال
ان تجعل لله ندا وهو خلقك قال قلت له ان ذلك لعظيم قال قلت ثم اى قال ثم
ان تقتل ولدك مخافة ان يطعم معك قال قلت ثم اى قال ثم ان تزانى حليلة جارك
حدثنا عثمان بن ابى شيبة واسحق بن ابراهيم جميعا عن جرير قال عثمان حدثنا جرير
عن الاعمش عن ابى وائل عن عمرو بن شرحبيل قال قال عبد الله قال رجل يا رسول الله

قوله ثم أى التنوين فيه عوض أى أى شئ

قوله أستزيده الرواية باسقاط أن وهى مرادة

قوله ارعاء عليه أى ابقاء عليه ورفقا به (شارح)

قوله مروان الفزارى فى نسخة مروان بن معاوية الفزارى

قوله الى دار عبد الله فى نسخة زيادة ابن مسعود

باب كون الشرك أقبح الذنوب وبيان أعظمها بعده

ومعنى تزانى أى تزنى بها برضاها اه نووى

اللغة واحد الانداد ومعناه المثل

أَيُّ الذَّنْبِ أَكْبَرُ عِنْدَ اللهِ قَالَ أَنْ تَدْعُوَ لِلّٰهِ نِدًّا وَهُوَ خَلَقَكَ قَالَ ثُمَّ أَيٌّ قَالَ أَنْ تَقْتُلَ وَلَدَكَ مَخَافَةَ أَنْ يَطْعَمَ مَعَكَ قَالَ ثُمَّ أَيٌّ قَالَ أَنْ تُزَانِيَ حَلِيلَةَ جَارِكَ فَأَنْزَلَ اللهُ عَزَّ وَجَلَّ تَصْدِيقَهَا وَالَّذِينَ لَا يَدْعُونَ مَعَ اللهِ إِلٰهًا آخَرَ وَلَا يَقْتُلُونَ النَّفْسَ الَّتِي حَرَّمَ اللهُ إِلَّا بِالْحَقِّ وَلَا يَزْنُونَ وَمَنْ يَفْعَلْ ذٰلِكَ يَلْقَ أَثَامًا ۞ **حدثني** عَمْرُو بْنُ مُحَمَّدِ بْنِ بُكَيْرِ بْنِ مُحَمَّدٍ النَّاقِدُ حَدَّثَنَا إِسْمَاعِيلُ بْنُ عُلَيَّةَ عَنْ سَعِيدٍ الْجُرَيْرِيِّ حَدَّثَنَا عَبْدُ الرَّحْمٰنِ بْنُ أَبِي بَكْرَةَ عَنْ أَبِيهِ قَالَ كُنَّا عِنْدَ رَسُولِ اللهِ صَلَّى اللهُ عَلَيْهِ وَسَلَّمَ فَقَالَ أَلَا أُنَبِّئُكُمْ بِأَكْبَرِ الْكَبَائِرِ ثَلَاثًا الْإِشْرَاكُ بِاللهِ وَعُقُوقُ الْوَالِدَيْنِ وَشَهَادَةُ الزُّورِ أَوْ قَوْلُ الزُّورِ وَكَانَ رَسُولُ اللهِ صَلَّى اللهُ عَلَيْهِ وَسَلَّمَ مُتَّكِئًا فَجَلَسَ فَمَا زَالَ يُكَرِّرُهَا حَتَّى قُلْنَا لَيْتَهُ سَكَتَ **وحدثني** يَحْيَى بْنُ حَبِيبٍ الْحَارِثِيُّ حَدَّثَنَا خَالِدٌ وَهُوَ ابْنُ الْحَارِثِ حَدَّثَنَا شُعْبَةُ أَخْبَرَنَا عُبَيْدُ اللهِ بْنُ أَبِي بَكْرٍ عَنْ أَنَسٍ عَنِ النَّبِيِّ صَلَّى اللهُ عَلَيْهِ وَسَلَّمَ فِي الْكَبَائِرِ قَالَ الشِّرْكُ بِاللهِ وَعُقُوقُ الْوَالِدَيْنِ وَقَتْلُ النَّفْسِ وَقَوْلُ الزُّورِ **و حدثنا** مُحَمَّدُ بْنُ الْوَلِيدِ بْنِ عَبْدِ الْحَمِيدِ حَدَّثَنَا مُحَمَّدُ بْنُ جَعْفَرٍ حَدَّثَنَا شُعْبَةُ قَالَ حَدَّثَنِي عُبَيْدُ اللهِ بْنُ أَبِي بَكْرٍ قَالَ سَمِعْتُ أَنَسَ بْنَ مَالِكٍ قَالَ ذَكَرَ رَسُولُ اللهِ صَلَّى اللهُ عَلَيْهِ وَسَلَّمَ الْكَبَائِرَ أَوْ سُئِلَ عَنِ الْكَبَائِرِ فَقَالَ الشِّرْكُ بِاللهِ وَقَتْلُ النَّفْسِ وَعُقُوقُ الْوَالِدَيْنِ وَقَالَ أَلَا أُنَبِّئُكُمْ بِأَكْبَرِ الْكَبَائِرِ قَالَ قَوْلُ الزُّورِ أَوْ قَالَ شَهَادَةُ الزُّورِ قَالَ شُعْبَةُ وَأَكْبَرُ ظَنِّي أَنَّهُ شَهَادَةُ الزُّورِ **حدثني** هٰرُونُ بْنُ سَعِيدٍ الْأَيْلِيُّ حَدَّثَنَا ابْنُ وَهْبٍ قَالَ حَدَّثَنِي سُلَيْمَانُ بْنُ بِلَالٍ عَنْ ثَوْرِ بْنِ زَيْدٍ عَنْ أَبِي الْغَيْثِ عَنْ أَبِي هُرَيْرَةَ أَنَّ رَسُولَ اللهِ صَلَّى اللهُ عَلَيْهِ وَسَلَّمَ قَالَ اجْتَنِبُوا السَّبْعَ الْمُوبِقَاتِ قِيلَ يَا رَسُولَ اللهِ وَمَا هُنَّ قَالَ الشِّرْكُ بِاللهِ وَالسِّحْرُ وَقَتْلُ النَّفْسِ الَّتِي حَرَّمَ اللهُ إِلَّا بِالْحَقِّ وَأَكْلُ مَالِ الْيَتِيمِ وَأَكْلُ الرِّبَا وَالتَّوَلِّي يَوْمَ الزَّحْفِ وَقَذْفُ الْمُحْصَنَاتِ الْغَافِلَاتِ الْمُؤْمِنَاتِ **حدثنا** قُتَيْبَةُ بْنُ سَعِيدٍ حَدَّثَنَا اللَّيْثُ عَنِ ابْنِ الْهَادِ عَنْ سَعْدِ بْنِ إِبْرَاهِيمَ عَنْ حُمَيْدِ ابْنِ عَبْدِ الرَّحْمٰنِ عَنْ عَبْدِ اللهِ بْنِ عَمْرِو بْنِ الْعَاصِ أَنَّ رَسُولَ اللهِ صَلَّى اللهُ عَلَيْهِ وَسَلَّمَ

باب بيان الكبائر واكبرها

أبو بكرة هو نفيع الثقفي الصحابي المشهور وعبد الرحمن ابنه يروى عن أبيه وأما أبو بكر الذي هو ابو عبيد الله فمن أبناء أنس بن مالك فعبيد الله بن ابي بكر يروى عن جده أنس كما في الخلاصة الخزرجية

والموبقات المهلكات ويقال هو يرتكب الموبقات أي المعاصي لانها مهلكات

قال من الكبائر شتم الرجل والديه

قال نعم يسب الرجل فيسب اباه ويسب امه فيسب امه **وحدثنا** ابو بكر بن ابي شيبة ومحمد بن المثنى وابن بشار جميعا عن محمد بن جعفر عن شعبة ح وحدثني محمد بن حاتم حدثنا يحيى بن سعيد حدثنا سفيان كلاهما عن سعد بن ابراهيم بهذا الاسناد مثله ۞ **وحدثنا** محمد بن المثنى ومحمد بن بشار وابراهيم بن دينار جميعا عن يحيى بن حماد قال ابن المثنى حدثني يحيى بن حماد اخبرنا شعبة عن ابان بن تغلب عن فضيل الفقيمي عن ابراهيم النخعي عن علقمة عن عبد الله بن مسعود عن النبي صلى الله عليه وسلم قال لا يدخل الجنة من كان في قلبه مثقال ذرة من كبر قال رجل ان الرجل يحب ان يكون ثوبه حسنا ونعله حسنة قال ان الله جميل يحب الجمال الكبر بطر الحق وغمط الناس **وحدثنا** منجاب بن الحارث التميمي وسويد بن سعيد كلاهما عن علي بن مسهر قال منجاب اخبرنا ابن مسهر عن الاعمش عن ابراهيم عن علقمة عن عبد الله قال قال رسول الله صلى الله عليه وسلم لا يدخل النار احد في قلبه مثقال حبة خردل من ايمان ولا يدخل الجنة احد في قلبه مثقال حبة خردل من كبرياء **وحدثنا** محمد بن بشار حدثنا ابو داود حدثنا شعبة عن ابان بن تغلب عن فضيل عن ابراهيم عن علقمة عن عبد الله عن النبي صلى الله عليه وسلم قال لا يدخل الجنة من كان في قلبه مثقال ذرة من كبر ۞ **وحدثنا** محمد بن عبد الله بن نمير حدثنا ابي ووكيع عن الاعمش عن شقيق عن عبد الله قال وكيع قال رسول الله صلى الله عليه وسلم وقال ابن نمير سمعت رسول الله صلى الله عليه وسلم يقول من مات يشرك بالله شيئا دخل النار وقلت انا ومن مات لا يشرك بالله شيئا دخل الجنة **وحدثنا** ابو بكر بن ابي شيبة وابو كريب قالا حدثنا ابو معاوية عن الاعمش عن ابي سفيان عن جابر قال اتى النبي صلى الله عليه وسلم رجل فقال يا رسول الله ما الموجبتان فقال من مات لا يشرك بالله شيئا دخل الجنة ومن

بهذا الاسناد مثله

مثقال حبة من خردل

باب
تحريم الكبر وبيانه

قوله بطر الحق أي دفعه وانكاره ترفعا و تجبرا (شارح)

قوله وغمط الناس أي احتقارهم ووقع في غير الصحيحين وغمص الناس بالصاد بدل الطاء وهو بمعناه كما في الشرح

باب
من مات لا يشرك بالله شيئا دخل الجنة ومن مات مشركا دخل النار

قوله وقلت أنا هذا قول عبد الله يريد أنه لم يسمعه

قوله ما الموجبتان يعني موجبة الجنة وموجبة النار اه من الشرح

مَاتَ يُشْرِكُ بِاللهِ شَيْئاً دَخَلَ النَّارَ **وحدثني** اَبُو اَيُّوبَ الْغَيْلَانِيُّ سُلَيْمَانُ بْنُ عُبَيْدِ اللهِ وَحَجَّاجُ بْنُ الشَّاعِرِ قَالَا حَدَّثَنَا عَبْدُ الْمَلِكِ بْنُ عَمْرٍو حَدَّثَنَا قُرَّةُ عَنْ اَبِي الزُّبَيْرِ حَدَّثَنَا جَابِرُ بْنُ عَبْدِ اللهِ قَالَ سَمِعْتُ رَسُولَ اللهِ صَلَّى اللهُ عَلَيْهِ وَسَلَّمَ يَقُولُ مَنْ لَقِيَ اللهَ لَا يُشْرِكُ بِهِ شَيْئاً دَخَلَ الْجَنَّةَ وَمَنْ لَقِيَهُ يُشْرِكُ بِهِ دَخَلَ النَّارَ قَالَ اَبُو اَيُّوبَ قَالَ اَبُو الزُّبَيْرِ عَنْ جَابِرٍ **وحدثني** اِسْحٰقُ بْنُ مَنْصُورٍ اَخْبَرَنَا مُعَاذٌ وَهُوَ ابْنُ هِشَامٍ قَالَ حَدَّثَنِي اَبِي عَنْ اَبِي الزُّبَيْرِ عَنْ جَابِرٍ اَنَّ نَبِيَّ اللهِ صَلَّى اللهُ عَلَيْهِ وَسَلَّمَ قَالَ بِمِثْلِهِ **وحدثنا** مُحَمَّدُ بْنُ الْمُثَنّٰى وَابْنُ بَشَّارٍ قَالَ ابْنُ الْمُثَنّٰى حَدَّثَنَا مُحَمَّدُ بْنُ جَعْفَرٍ حَدَّثَنَا شُعْبَةُ عَنْ وَاصِلٍ الْاَحْدَبِ عَنِ الْمَعْرُورِ بْنِ سُوَيْدٍ قَالَ سَمِعْتُ اَبَا ذَرٍّ يُحَدِّثُ عَنِ النَّبِيِّ صَلَّى اللهُ عَلَيْهِ وَسَلَّمَ اَنَّهُ قَالَ اَتَانِي جِبْرِيلُ عَلَيْهِ السَّلَامُ فَبَشَّرَنِي اَنَّهُ مَنْ مَاتَ مِنْ اُمَّتِكَ لَا يُشْرِكُ بِاللهِ شَيْئاً دَخَلَ الْجَنَّةَ قُلْتُ وَاِنْ زَنٰى وَاِنْ سَرَقَ قَالَ وَاِنْ زَنٰى وَاِنْ سَرَقَ **حدثني** زُهَيْرُ بْنُ حَرْبٍ وَاَحْمَدُ بْنُ خِرَاشٍ قَالَا حَدَّثَنَا عَبْدُ الصَّمَدِ بْنُ عَبْدِ الْوَارِثِ حَدَّثَنَا اَبِي قَالَ حَدَّثَنِي حُسَيْنٌ الْمُعَلِّمُ عَنِ ابْنِ بُرَيْدَةَ اَنَّ يَحْيَى بْنَ يَعْمَرَ حَدَّثَهُ اَنَّ اَبَا الْاَسْوَدِ الدِّيلِيَّ حَدَّثَهُ اَنَّ اَبَا ذَرٍّ حَدَّثَهُ قَالَ اَتَيْتُ النَّبِيَّ صَلَّى اللهُ عَلَيْهِ وَسَلَّمَ وَهُوَ نَائِمٌ عَلَيْهِ ثَوْبٌ اَبْيَضُ ثُمَّ اَتَيْتُهُ فَاِذَا هُوَ نَائِمٌ ثُمَّ اَتَيْتُهُ وَقَدِ اسْتَيْقَظَ فَجَلَسْتُ اِلَيْهِ فَقَالَ مَا مِنْ عَبْدٍ قَالَ لَا اِلٰهَ اِلَّا اللهُ ثُمَّ مَاتَ عَلٰى ذٰلِكَ اِلَّا دَخَلَ الْجَنَّةَ قُلْتُ وَاِنْ زَنٰى وَاِنْ سَرَقَ قَالَ وَاِنْ زَنٰى وَاِنْ سَرَقَ قُلْتُ وَاِنْ زَنٰى وَاِنْ سَرَقَ قَالَ وَاِنْ زَنٰى وَاِنْ سَرَقَ ثَلَاثاً ثُمَّ قَالَ فِي الرَّابِعَةِ عَلٰى رَغْمِ اَنْفِ اَبِي ذَرٍّ قَالَ فَخَرَجَ اَبُو ذَرٍّ وَهُوَ يَقُولُ وَاِنْ رَغِمَ اَنْفُ اَبِي ذَرٍّ ❁ **حدثنا** قُتَيْبَةُ ابْنُ سَعِيدٍ حَدَّثَنَا لَيْثٌ ح وَحَدَّثَنَا مُحَمَّدُ بْنُ رُمْحٍ وَاللَّفْظُ مُتَقَارِبٌ اَخْبَرَنَا اللَّيْثُ عَنِ ابْنِ شِهَابٍ عَنْ عَطَاءِ بْنِ يَزِيدَ اللَّيْثِيِّ عَنْ عُبَيْدِ اللهِ بْنِ عَدِيِّ بْنِ الْخِيَارِ عَنِ الْمِقْدَادِ بْنِ الْاَسْوَدِ اَنَّهُ اَخْبَرَهُ اَنَّهُ قَالَ يَا رَسُولَ اللهِ اَرَاَيْتَ اِنْ لَقِيتُ رَجُلاً مِنَ الْكُفَّارِ فَقَاتَلَنِي فَضَرَبَ اِحْدٰى يَدَيَّ بِالسَّيْفِ فَقَطَعَهَا ثُمَّ لَاذَ مِنِّي بِشَجَرَةٍ فَقَالَ اَسْلَمْتُ لِلّٰهِ اَفَاَقْتُلُهُ يَا رَسُولَ اللهِ

ومن لقي الله يشرك به شيئاً نخ

قوله الديلي كذا في النسخ والمشهور في النسبة الى الدئل بضم فكسر رهط ابي الاسود هو الدؤلي بضم ففتح وأما الديلي بالضبط الذي هنا فنسبة الى الديل كالنيل لقبيلة اخرى انظر تاج العروس وراجع لاجل الدليل الديلي كتاب الاجارة من صحيح البخاري

واحمد بن الحسن بن خراش نخ

باب

تحريم قتل الكافر بعد أن قال لا اله الا الله

قوله لاذ مني بشجرة أي التجأ اليها معتصماً مني

بَعْدَ أَنْ قَالَهَا قَالَ رَسُولُ اللهِ صَلَّى اللهُ عَلَيْهِ وَسَلَّمَ لَا تَقْتُلْهُ قَالَ فَقُلْتُ يَا رَسُولَ اللهِ إِنَّهُ قَدْ قَطَعَ يَدِي ثُمَّ قَالَ ذٰلِكَ بَعْدَ أَنْ قَطَعَهَا أَفَأَقْتُلُهُ قَالَ رَسُولُ اللهِ صَلَّى اللهُ عَلَيْهِ وَسَلَّمَ لَا تَقْتُلْهُ فَإِنْ قَتَلْتَهُ فَإِنَّهُ بِمَنْزِلَتِكَ قَبْلَ أَنْ تَقْتُلَهُ وَإِنَّكَ بِمَنْزِلَتِهِ قَبْلَ أَنْ يَقُولَ كَلِمَتَهُ الَّتِي قَالَ **حدثنا** إِسْحٰقُ بْنُ إِبْرَاهِيمَ وَعَبْدُ بْنُ حُمَيْدٍ قَالَا أَخْبَرَنَا عَبْدُ الرَّزَّاقِ قَالَ أَخْبَرَنَا مَعْمَرٌ ح وَحَدَّثَنَا إِسْحٰقُ بْنُ مُوسَى الْأَنْصَارِيُّ حَدَّثَنَا الْوَلِيدُ بْنُ مُسْلِمٍ عَنِ الْأَوْزَاعِيِّ ح وَحَدَّثَنَا مُحَمَّدُ بْنُ رَافِعٍ حَدَّثَنَا عَبْدُ الرَّزَّاقِ أَخْبَرَنَا ابْنُ جُرَيْجٍ جَمِيعًا عَنِ الزُّهْرِيِّ بِهٰذَا الْإِسْنَادِ أَمَّا الْأَوْزَاعِيُّ وَابْنُ جُرَيْجٍ فَفِي حَدِيثِهِمَا قَالَ أَسْلَمْتُ لِلّٰهِ كَمَا قَالَ اللَّيْثُ وَأَمَّا مَعْمَرٌ فَفِي حَدِيثِهِ فَلَمَّا أَهْوَيْتُ لِأَقْتُلَهُ قَالَ لَا إِلٰهَ إِلَّا اللهُ **وحدثني** حَرْمَلَةُ بْنُ يَحْيَى أَخْبَرَنَا ابْنُ وَهْبٍ قَالَ أَخْبَرَنِي يُونُسُ عَنِ ابْنِ شِهَابٍ قَالَ حَدَّثَنِي عَطَاءُ بْنُ يَزِيدَ اللَّيْثِيُّ ثُمَّ الْجُنْدَعِيُّ أَنَّ عُبَيْدَ اللهِ بْنَ عَدِيِّ بْنِ الْخِيَارِ أَخْبَرَهُ أَنَّ الْمِقْدَادَ بْنَ عَمْرٍو وَابْنَ الْأَسْوَدِ الْكِنْدِيَّ وَكَانَ حَلِيفًا لِبَنِي زُهْرَةَ وَكَانَ مِمَّنْ شَهِدَ بَدْرًا مَعَ رَسُولِ اللهِ صَلَّى اللهُ عَلَيْهِ وَسَلَّمَ أَنَّهُ قَالَ يَا رَسُولَ اللهِ أَرَأَيْتَ إِنْ لَقِيتُ رَجُلًا مِنَ الْكُفَّارِ ثُمَّ ذَكَرَ بِمِثْلِ حَدِيثِ اللَّيْثِ **حدثنا** أَبُو بَكْرِ بْنُ أَبِي شَيْبَةَ حَدَّثَنَا أَبُو خَالِدٍ الْأَحْمَرُ ح وَحَدَّثَنَا أَبُو كُرَيْبٍ وَإِسْحٰقُ بْنُ إِبْرَاهِيمَ عَنْ أَبِي مُعَاوِيَةَ كِلَاهُمَا عَنِ الْأَعْمَشِ عَنْ أَبِي ظَبْيَانَ عَنْ أُسَامَةَ بْنِ زَيْدٍ وَهٰذَا حَدِيثُ ابْنِ أَبِي شَيْبَةَ قَالَ بَعَثَنَا رَسُولُ اللهِ صَلَّى اللهُ عَلَيْهِ وَسَلَّمَ فِي سَرِيَّةٍ فَصَبَّحْنَا الْحُرَقَاتِ مِنْ جُهَيْنَةَ فَأَدْرَكْتُ رَجُلًا فَقَالَ لَا إِلٰهَ إِلَّا اللهُ فَطَعَنْتُهُ فَوَقَعَ فِي نَفْسِي مِنْ ذٰلِكَ فَذَكَرْتُهُ لِلنَّبِيِّ صَلَّى اللهُ عَلَيْهِ وَسَلَّمَ فَقَالَ رَسُولُ اللهِ صَلَّى اللهُ عَلَيْهِ وَسَلَّمَ أَقَالَ لَا إِلٰهَ إِلَّا اللهُ وَقَتَلْتَهُ قَالَ قُلْتُ يَا رَسُولَ اللهِ إِنَّمَا قَالَهَا خَوْفًا مِنَ السِّلَاحِ قَالَ أَفَلَا شَقَقْتَ عَنْ قَلْبِهِ حَتّٰى تَعْلَمَ أَقَالَهَا أَمْ لَا فَمَا زَالَ يُكَرِّرُهَا عَلَيَّ حَتّٰى تَمَنَّيْتُ أَنِّي أَسْلَمْتُ يَوْمَئِذٍ قَالَ فَقَالَ سَعْدٌ وَأَنَا وَاللهِ لَا أَقْتُلُ مُسْلِمًا حَتّٰى يَقْتُلَهُ ذُو الْبُطَيْنِ يَعْنِي أُسَامَةَ قَالَ قَالَ رَجُلٌ أَلَمْ يَقُلِ اللهُ وَقَاتِلُوهُمْ حَتّٰى لَا تَكُونَ فِتْنَةٌ وَيَكُونَ الدِّينُ كُلُّهُ لِلّٰهِ فَقَالَ سَعْدٌ قَدْ قَاتَلْنَا حَتّٰى

قوله فلما أهويت لأقتله أى ملت يقال هويت وأهويت (نووى)

قوله فصبحنا الحرقات أى أتيناهم صباحاً قال الشارح والحرقات موضع ببلاد جهينة والتسمية به كالتسمية بعرفات وأذرعات وفى رائه الضم والفتح والحاء مضمومة فى الوجهين اه وانظر أنت فيما كتبته فى هامش ص ٨٨ من الجزء الخامس من صحيح البخارى وص ٣٦ من جزئه الثامن وتأتى رواية الحرقة بدل الحرقات وراء هذه الصفحة

قوله أقالها الفاعل فيه هو القلب قاله الشارح

قوله حتى تمنيت أنى أسلمت يومئذ أى وددت أن ما مضى من اسلامى لم يكن ولم أكن فاعلاً فى اسلامى لما لا يحل لى فانه ولد فى الاسلام ونشأ عليه

لَا تَكُونَ فِتْنَةٌ وَأَنْتَ وَأَصْحَابُكَ تُرِيدُونَ أَنْ تُقَاتِلُوا حَتَّى تَكُونَ فِتْنَةٌ **حدثنا** يَعْقُوبُ الدَّوْرَقِيُّ حَدَّثَنَا هُشَيْمٌ أَخْبَرَنَا حُصَيْنٌ حَدَّثَنَا أَبُو ظَبْيَانَ قَالَ سَمِعْتُ أُسَامَةَ بْنَ زَيْدِ بْنِ حَارِثَةَ يُحَدِّثُ قَالَ بَعَثَنَا رَسُولُ اللَّهِ صَلَّى اللَّهُ عَلَيْهِ وَسَلَّمَ إِلَى الْحُرَقَةِ مِنْ جُهَيْنَةَ فَصَبَّحْنَا الْقَوْمَ فَهَزَمْنَاهُمْ وَلَحِقْتُ أَنَا وَرَجُلٌ مِنَ الْأَنْصَارِ رَجُلًا مِنْهُمْ فَلَمَّا غَشِينَاهُ قَالَ لَا إِلَهَ إِلَّا اللَّهُ فَكَفَّ عَنْهُ الْأَنْصَارِيُّ وَطَعَنْتُهُ بِرُمْحِي حَتَّى قَتَلْتُهُ قَالَ فَلَمَّا قَدِمْنَا بَلَغَ ذَلِكَ النَّبِيَّ صَلَّى اللَّهُ عَلَيْهِ وَسَلَّمَ فَقَالَ لِي يَا أُسَامَةُ أَقَتَلْتَهُ بَعْدَمَا قَالَ لَا إِلَهَ إِلَّا اللَّهُ قَالَ قُلْتُ يَا رَسُولَ اللَّهِ إِنَّمَا كَانَ مُتَعَوِّذًا قَالَ فَقَالَ أَقَتَلْتَهُ بَعْدَمَا قَالَ لَا إِلَهَ إِلَّا اللَّهُ قَالَ فَمَا زَالَ يُكَرِّرُهَا عَلَيَّ حَتَّى تَمَنَّيْتُ أَنِّي لَمْ أَكُنْ أَسْلَمْتُ قَبْلَ ذَلِكَ الْيَوْمِ **حدثنا** أَحْمَدُ بْنُ الْحَسَنِ بْنِ خِرَاشٍ حَدَّثَنَا عَمْرُو بْنُ عَاصِمٍ حَدَّثَنَا مُعْتَمِرٌ قَالَ سَمِعْتُ أَبِي يُحَدِّثُ أَنَّ خَالِدَ الْأَشْيَجِ أَبْنَ أَخِي صَفْوَانَ بْنِ مُخْرِزٍ حَدَّثَ عَنْ صَفْوَانَ بْنِ مُخْرِزٍ أَنَّهُ حَدَّثَ أَنَّ جُنْدَبَ بْنَ عَبْدِ اللَّهِ الْبَجَلِيَّ بَعَثَ إِلَى عَسْعَسِ بْنِ سَلَامَةَ زَمَنَ فِتْنَةِ ابْنِ الزُّبَيْرِ فَقَالَ اجْمَعْ لِي نَفَرًا مِنْ إِخْوَانِكَ حَتَّى أُحَدِّثَهُمْ فَبَعَثَ رَسُولًا إِلَيْهِمْ فَلَمَّا اجْتَمَعُوا جَاءَ جُنْدَبٌ وَعَلَيْهِ بُرْنُسٌ أَصْفَرُ فَقَالَ تَحَدَّثُوا بِمَا كُنْتُمْ تَحَدَّثُونَ بِهِ حَتَّى دَارَ الْحَدِيثُ فَلَمَّا دَارَ الْحَدِيثُ إِلَيْهِ حَسَرَ الْبُرْنُسَ عَنْ رَأْسِهِ فَقَالَ إِنِّي أَتَيْتُكُمْ وَلَا أُرِيدُ أَنْ أُخْبِرَكُمْ عَنْ نَبِيِّكُمْ إِنَّ رَسُولَ اللَّهِ صَلَّى اللَّهُ عَلَيْهِ وَسَلَّمَ بَعَثَ بَعْثًا مِنَ الْمُسْلِمِينَ إِلَى قَوْمٍ مِنَ الْمُشْرِكِينَ وَإِنَّهُمُ الْتَقَوْا فَكَانَ رَجُلٌ مِنَ الْمُشْرِكِينَ إِذَا شَاءَ أَنْ يَقْصِدَ إِلَى رَجُلٍ مِنَ الْمُسْلِمِينَ قَصَدَ لَهُ فَقَتَلَهُ وَإِنَّ رَجُلًا مِنَ الْمُسْلِمِينَ قَصَدَ غَفْلَتَهُ قَالَ وَكُنَّا نُحَدَّثُ أَنَّهُ أُسَامَةُ بْنُ زَيْدٍ فَلَمَّا رَفَعَ عَلَيْهِ السَّيْفَ قَالَ لَا إِلَهَ إِلَّا اللَّهُ فَقَتَلَهُ فَجَاءَ الْبَشِيرُ إِلَى النَّبِيِّ صَلَّى اللَّهُ عَلَيْهِ وَسَلَّمَ فَسَأَلَهُ فَأَخْبَرَهُ حَتَّى أَخْبَرَهُ خَبَرَ الرَّجُلِ كَيْفَ صَنَعَ فَدَعَاهُ فَسَأَلَهُ فَقَالَ لِمَ قَتَلْتَهُ قَالَ يَا رَسُولَ اللَّهِ أَوْجَعَ فِي الْمُسْلِمِينَ وَقَتَلَ فُلَانًا وَفُلَانًا وَسَمَّى لَهُ نَفَرًا وَإِنِّي حَمَلْتُ عَلَيْهِ فَلَمَّا رَأَى السَّيْفَ قَالَ لَا إِلَهَ إِلَّا اللَّهُ قَالَ رَسُولُ اللَّهِ صَلَّى اللَّهُ عَلَيْهِ وَسَلَّمَ أَقَتَلْتَهُ قَالَ نَعَمْ قَالَ فَكَيْفَ تَصْنَعُ بِلَا إِلَهَ إِلَّا اللَّهُ إِذَا جَاءَتْ

قوله الى الحرقة هذه الرواية مذكورة فى ديات صحيح البخارى

قوله متعوذاً أى معتصماً كما هو معنى قوله لاذ فى بشجرة (فى آخر ص ٦٦)

قوله الاشيج معناه العريض الشيج والشيج بفتحتين ما بين الكاهل الى الظهر كما فى القاموس والكاهل مقدم أعلى الظهر مما يلى العنق كما فى المصباح المنير

قوله حسر البرنس أى كشفه والبرنس كل ثوب رأسه ملتصق به دراعة كانت أو جبة أو غيرهما كذا فى شرح النووى

قوله حتى دار الحديث وفى المتن الذى جرى عليه طبع الشرح بمصر قديماً وحديثاً زيادة اليه ولعل صوابها الى

قوله انى أتيتكم ولا أريد الخ راجع لتوجيه هذا الكلام شرح النووى

قوله أوجع فى المسلمين أى أوقع بهم وآلمهم

يَوْمَ الْقِيَامَةِ قَالَ يَا رَسُولَ اللهِ اسْتَغْفِرْ لِي قَالَ وَكَيْفَ تَصْنَعُ بِلَا إِلَهَ إِلَّا اللهُ إِذَا جَاءَتْ يَوْمَ الْقِيَامَةِ قَالَ فَجَعَلَ لَا يَزِيدُهُ عَلَى أَنْ يَقُولَ كَيْفَ تَصْنَعُ بِلَا إِلَهَ إِلَّا اللهُ إِذَا جَاءَتْ يَوْمَ الْقِيَامَةِ ❁ **حدثني** زُهَيْرُ بْنُ حَرْبٍ وَمُحَمَّدُ بْنُ الْمُثَنَّى قَالَا حَدَّثَنَا يَحْيَى وَهُوَ الْقَطَّانُ ح وَحَدَّثَنَا أَبُو بَكْرِ بْنُ أَبِي شَيْبَةَ حَدَّثَنَا أَبُو أُسَامَةَ وَابْنُ نُمَيْرٍ كُلُّهُمْ عَنْ عُبَيْدِ اللهِ عَنْ نَافِعٍ عَنِ ابْنِ عُمَرَ عَنِ النَّبِيِّ صَلَّى اللهُ عَلَيْهِ وَسَلَّمَ ح وَحَدَّثَنَا يَحْيَى بْنُ يَحْيَى وَاللَّفْظُ لَهُ قَالَ قَرَأْتُ عَلَى مَالِكٍ عَنْ نَافِعٍ عَنِ ابْنِ عُمَرَ أَنَّ النَّبِيَّ صَلَّى اللهُ عَلَيْهِ وَسَلَّمَ قَالَ مَنْ حَمَلَ عَلَيْنَا السِّلَاحَ فَلَيْسَ مِنَّا **حدثنا** أَبُو بَكْرِ بْنُ أَبِي شَيْبَةَ وَابْنُ نُمَيْرٍ قَالَا حَدَّثَنَا مُصْعَبٌ وَهُوَ ابْنُ الْمِقْدَامِ حَدَّثَنَا عِكْرِمَةُ بْنُ عَمَّارٍ عَنْ إِيَاسِ بْنِ سَلَمَةَ عَنْ أَبِيهِ عَنِ النَّبِيِّ صَلَّى اللهُ عَلَيْهِ وَسَلَّمَ قَالَ مَنْ سَلَّ عَلَيْنَا السَّيْفَ فَلَيْسَ مِنَّا **حدثنا** أَبُو بَكْرِ بْنُ أَبِي شَيْبَةَ وَعَبْدُ اللهِ بْنُ بَرَّادٍ الْأَشْعَرِيُّ وَأَبُو كُرَيْبٍ قَالُوا حَدَّثَنَا أَبُو أُسَامَةَ عَنْ بُرَيْدٍ عَنْ أَبِي بُرْدَةَ عَنْ أَبِي مُوسَى عَنِ النَّبِيِّ صَلَّى اللهُ عَلَيْهِ وَسَلَّمَ قَالَ مَنْ حَمَلَ عَلَيْنَا السِّلَاحَ فَلَيْسَ مِنَّا ❁ **حدثنا** قُتَيْبَةُ بْنُ سَعِيدٍ حَدَّثَنَا يَعْقُوبُ وَهُوَ ابْنُ عَبْدِ الرَّحْمَنِ الْقَارِيُّ ح وَحَدَّثَنَا أَبُو الْأَحْوَصِ مُحَمَّدُ بْنُ حَيَّانَ حَدَّثَنَا ابْنُ أَبِي حَازِمٍ كِلَاهُمَا عَنْ سُهَيْلِ بْنِ أَبِي صَالِحٍ عَنْ أَبِيهِ عَنْ أَبِي هُرَيْرَةَ أَنَّ رَسُولَ اللهِ صَلَّى اللهُ عَلَيْهِ وَسَلَّمَ قَالَ مَنْ حَمَلَ عَلَيْنَا السِّلَاحَ فَلَيْسَ مِنَّا وَمَنْ غَشَّنَا فَلَيْسَ مِنَّا **وحدثني** يَحْيَى بْنُ أَيُّوبَ وَقُتَيْبَةُ وَابْنُ حُجْرٍ جَمِيعًا عَنْ إِسْمَاعِيلَ ابْنِ جَعْفَرٍ قَالَ ابْنُ أَيُّوبَ حَدَّثَنَا إِسْمَاعِيلُ قَالَ أَخْبَرَنِي الْعَلَاءُ عَنْ أَبِيهِ عَنْ أَبِي هُرَيْرَةَ أَنَّ رَسُولَ اللهِ صَلَّى اللهُ عَلَيْهِ وَسَلَّمَ مَرَّ عَلَى صُبْرَةِ طَعَامٍ فَأَدْخَلَ يَدَهُ فِيهَا فَنَالَتْ أَصَابِعُهُ بَلَلًا فَقَالَ مَا هَذَا يَا صَاحِبَ الطَّعَامِ قَالَ أَصَابَتْهُ السَّمَاءُ يَا رَسُولَ اللهِ قَالَ أَفَلَا جَعَلْتَهُ فَوْقَ الطَّعَامِ كَيْ يَرَاهُ النَّاسُ مَنْ غَشَّ فَلَيْسَ مِنِّي ❁ **حدثنا** يَحْيَى بْنُ يَحْيَى أَخْبَرَنَا أَبُو مُعَاوِيَةَ ح وَحَدَّثَنَا أَبُو بَكْرِ بْنُ أَبِي شَيْبَةَ حَدَّثَنَا أَبُو مُعَاوِيَةَ وَوَكِيعٌ ح وَحَدَّثَنَا ابْنُ نُمَيْرٍ حَدَّثَنَا أَبِي جَمِيعًا عَنِ الْأَعْمَشِ عَنْ عَبْدِ اللهِ بْنِ مُرَّةَ عَنْ مَسْرُوقٍ عَنْ عَبْدِ اللهِ قَالَ

باب قول النبي صلى الله تعالى عليه وسلم من حمل علينا السلاح فليس منا

باب قول النبي صلى الله تعالى عليه وسلم من غشنا فليس منا

الصبرة بالضم ماجمع من الطعام بلا كيل ووزن اه قاموس والمراد بالطعام هنا البر قوله أصابته السماء أي المطر

باب تحريم ضرب الخدود وشق الجيوب والدعاء بدعوى الجاهلية

قَالَ رَسُولُ اللهِ صَلَّى اللهُ عَلَيْهِ وَسَلَّمَ لَيْسَ مِنَّا مَنْ ضَرَبَ الْخُدُودَ أَوْ شَقَّ الْجُيُوبَ
أَوْ دَعَا بِدَعْوَى الْجَاهِلِيَّةِ هٰذَا حَدِيثُ يَحْيَى وَأَمَّا ابْنُ نُمَيْرٍ وَأَبُو بَكْرٍ فَقَالَا وَشَقَّ
وَدَعَا بِغَيْرِ أَلِفٍ **و حدثنا** عُثْمَانُ ابْنُ أَبِي شَيْبَةَ حَدَّثَنَا جَرِيرٌ ح وَحَدَّثَنَا إِسْحٰقُ بْنُ إِبْرَاهِيمَ
وَعَلِيُّ بْنُ خَشْرَمٍ قَالَا حَدَّثَنَا عِيسَى بْنُ يُونُسَ جَمِيعًا عَنِ الْأَعْمَشِ بِهٰذَا الْإِسْنَادِ وَقَالَا
وَشَقَّ وَدَعَا **حدثنا** الْحَكَمُ بْنُ مُوسَى الْقَنْطَرِيُّ حَدَّثَنَا يَحْيَى بْنُ حَمْزَةَ عَنْ عَبْدِ الرَّحْمٰنِ بْنِ
يَزِيدَ بْنِ جَابِرٍ أَنَّ الْقَاسِمَ بْنَ مُخَيْمِرَةَ حَدَّثَهُ قَالَ حَدَّثَنِي أَبُو بُرْدَةَ بْنُ أَبِي مُوسَى قَالَ وَجِعَ
أَبُو مُوسَى وَجَعًا فَغُشِيَ عَلَيْهِ وَرَأْسُهُ فِي حَجْرِ امْرَأَةٍ مِنْ أَهْلِهِ فَصَاحَتِ امْرَأَةٌ مِنْ أَهْلِهِ
فَلَمْ يَسْتَطِعْ أَنْ يَرُدَّ عَلَيْهَا شَيْئًا فَلَمَّا أَفَاقَ قَالَ أَنَا بَرِيءٌ مِمَّا بَرِيءَ مِنْهُ رَسُولُ اللهِ صَلَّى اللهُ
عَلَيْهِ وَسَلَّمَ فَإِنَّ رَسُولَ اللهِ صَلَّى اللهُ عَلَيْهِ وَسَلَّمَ بَرِيءٌ مِنَ الصَّالِقَةِ وَالْحَالِقَةِ وَالشَّاقَّةِ
حدثنا عَبْدُ بْنُ حُمَيْدٍ وَإِسْحٰقُ بْنُ مَنْصُورٍ قَالَا أَخْبَرَنَا جَعْفَرُ بْنُ عَوْنٍ أَخْبَرَنَا أَبُو عُمَيْسٍ
قَالَ سَمِعْتُ أَبَا صَخْرَةَ يَذْكُرُ عَنْ عَبْدِ الرَّحْمٰنِ بْنِ يَزِيدَ وَأَبِي بُرْدَةَ بْنِ أَبِي مُوسَى قَالَا
أُغْمِيَ عَلَى أَبِي مُوسَى وَأَقْبَلَتِ امْرَأَتُهُ أُمُّ عَبْدِ اللهِ تَصِيحُ بِرَنَّةٍ قَالَا ثُمَّ أَفَاقَ قَالَ أَلَمْ
تَعْلَمِي وَكَانَ يُحَدِّثُهَا أَنَّ رَسُولَ اللهِ صَلَّى اللهُ عَلَيْهِ وَسَلَّمَ قَالَ أَنَا بَرِيءٌ مِمَّنْ حَلَقَ وَسَلَقَ
وَخَرَقَ **حدثنا** عَبْدُ اللهِ بْنُ مُطِيعٍ حَدَّثَنَا هُشَيْمٌ عَنْ حُصَيْنٍ عَنْ عِيَاضٍ الْأَشْعَرِيِّ عَنِ
امْرَأَةِ أَبِي مُوسَى عَنْ أَبِي مُوسَى عَنِ النَّبِيِّ صَلَّى اللهُ عَلَيْهِ وَسَلَّمَ ح وَحَدَّثَنِيهِ حَجَّاجُ بْنُ الشَّاعِرِ
حَدَّثَنَا عَبْدُ الصَّمَدِ قَالَ حَدَّثَنِي أَبِي حَدَّثَنَا دَاوُدُ يَعْنِي ابْنَ أَبِي هِنْدٍ حَدَّثَنَا عَاصِمٌ عَنْ صَفْوَانَ
ابْنِ مُحْرِزٍ عَنْ أَبِي مُوسَى عَنِ النَّبِيِّ صَلَّى اللهُ عَلَيْهِ وَسَلَّمَ ح وَحَدَّثَنِي الْحَسَنُ بْنُ عَلِيٍّ
الْحُلْوَانِيُّ حَدَّثَنَا عَبْدُ الصَّمَدِ أَخْبَرَنَا شُعْبَةُ عَنْ عَبْدِ الْمَلِكِ بْنِ عُمَيْرٍ عَنْ رِبْعِيِّ بْنِ حِرَاشٍ
عَنْ أَبِي مُوسَى عَنِ النَّبِيِّ صَلَّى اللهُ عَلَيْهِ وَسَلَّمَ بِهٰذَا الْحَدِيثِ غَيْرَ أَنَّ فِي حَدِيثِ عِيَاضٍ
الْأَشْعَرِيِّ قَالَ لَيْسَ مِنَّا وَلَمْ يَقُلْ بَرِيءٌ ❁ **و حدثني** شَيْبَانُ بْنُ فَرُّوخَ وَعَبْدُ اللهِ بْنُ
مُحَمَّدِ بْنِ أَسْمَاءَ الضُّبَعِيُّ قَالَا حَدَّثَنَا مَهْدِيٌّ وَهُوَ ابْنُ مَيْمُونٍ حَدَّثَنَا وَاصِلٌ الْأَحْدَبُ

(عن)

قوله و دعا بدعوى الجاهلية أى نادى بمثل ندائهم نحو واكهفاه واجبلاه واسنداه فانه حرام كذا فى التيسير شرح الجامع الصغير

قال ابو عبيدة السالقة بالسين والصاد والسلق الصوت الشديد من قوله عز وجل سلقوكم بالسنة حداد قال الهروى الصالقة التى ترفع صوتها فى المصائب والحالقة التى تحلق شعرها عند المصائب قال غيره والشاقة التى تشق جيبها فى تلك الحال كما قال عليه السلام فى الحديث الآخر ليس منا من ضرب الخدود وشق الجيوب كذا فى هامش نسخة صحيحة والرنة صوت مع البكاء فيه ترجيع

قوله ابن حراش قال النووى فى مقدمة كتابه (خراش) كله بالخاء المعجمة الا والد ربعى فبالمهملة اه

باب
بيان غلظ تحريم النميمة

عَنْ أَبِي وَائِلٍ عَنْ حُذَيْفَةَ أَنَّهُ بَلَغَهُ أَنَّ رَجُلًا يَنُمُّ الْحَدِيثَ فَقَالَ حُذَيْفَةُ سَمِعْتُ رَسُولَ اللَّهِ صَلَّى اللَّهُ عَلَيْهِ وَسَلَّمَ يَقُولُ لَا يَدْخُلُ الْجَنَّةَ نَمَّامٌ **حدثنا** عَلِيُّ بْنُ حُجْرٍ السَّعْدِيُّ وَإِسْحَقُ بْنُ إِبْرَاهِيمَ قَالَ إِسْحَقُ أَخْبَرَنَا جَرِيرٌ عَنْ مَنْصُورٍ عَنْ إِبْرَاهِيمَ عَنْ هَمَّامِ بْنِ الْحَارِثِ قَالَ كَانَ رَجُلٌ يَنْقُلُ الْحَدِيثَ إِلَى الْأَمِيرِ فَكُنَّا جُلُوسًا فِي الْمَسْجِدِ فَقَالَ الْقَوْمُ هَذَا مِمَّنْ يَنْقُلُ الْحَدِيثَ إِلَى الْأَمِيرِ قَالَ فَجَاءَ حَتَّى جَلَسَ إِلَيْنَا فَقَالَ حُذَيْفَةُ سَمِعْتُ رَسُولَ اللَّهِ صَلَّى اللَّهُ عَلَيْهِ وَسَلَّمَ يَقُولُ لَا يَدْخُلُ الْجَنَّةَ قَتَّاتٌ **حدثنا** أَبُو بَكْرِ بْنُ أَبِي شَيْبَةَ حَدَّثَنَا أَبُو مُعَاوِيَةَ وَوَكِيعٌ عَنِ الْأَعْمَشِ ح وَحَدَّثَنَا مِنْجَابُ بْنُ الْحَارِثِ التَّمِيمِيُّ وَاللَّفْظُ لَهُ أَخْبَرَنَا ابْنُ مُسْهِرٍ عَنِ الْأَعْمَشِ عَنْ إِبْرَاهِيمَ عَنْ هَمَّامِ بْنِ الْحَارِثِ قَالَ كُنَّا جُلُوسًا مَعَ حُذَيْفَةَ فِي الْمَسْجِدِ فَجَاءَ رَجُلٌ حَتَّى جَلَسَ إِلَيْنَا فَقِيلَ لِحُذَيْفَةَ إِنَّ هَذَا يَرْفَعُ إِلَى السُّلْطَانِ أَشْيَاءَ فَقَالَ حُذَيْفَةُ إِرَادَةَ أَنْ يُسْمِعَهُ سَمِعْتُ رَسُولَ اللَّهِ صَلَّى اللَّهُ عَلَيْهِ وَسَلَّمَ يَقُولُ لَا يَدْخُلُ الْجَنَّةَ قَتَّاتٌ ❁ **حدثنا** أَبُو بَكْرِ بْنُ أَبِي شَيْبَةَ وَمُحَمَّدُ بْنُ الْمُثَنَّى وَابْنُ بَشَّارٍ قَالُوا حَدَّثَنَا مُحَمَّدُ بْنُ جَعْفَرٍ عَنْ شُعْبَةَ عَنْ عَلِيِّ بْنِ مُدْرِكٍ عَنْ أَبِي زُرْعَةَ عَنْ خَرَشَةَ بْنِ الْحُرِّ عَنْ أَبِي ذَرٍّ عَنِ النَّبِيِّ صَلَّى اللَّهُ عَلَيْهِ وَسَلَّمَ قَالَ ثَلَاثَةٌ لَا يُكَلِّمُهُمُ اللَّهُ يَوْمَ الْقِيَامَةِ وَلَا يَنْظُرُ إِلَيْهِمْ وَلَا يُزَكِّيهِمْ وَلَهُمْ عَذَابٌ أَلِيمٌ قَالَ فَقَرَأَهَا رَسُولُ اللَّهِ صَلَّى اللَّهُ عَلَيْهِ وَسَلَّمَ ثَلَاثَ مِرَارٍ قَالَ أَبُو ذَرٍّ خَابُوا وَخَسِرُوا مَنْ هُمْ يَا رَسُولَ اللَّهِ قَالَ الْمُسْبِلُ وَالْمَنَّانُ وَالْمُنْفِقُ سِلْعَتَهُ بِالْحَلِفِ الْكَاذِبِ **وحدثني** أَبُو بَكْرِ بْنُ خَلَّادٍ الْبَاهِلِيُّ حَدَّثَنَا يَحْيَى وَهُوَ الْقَطَّانُ حَدَّثَنَا سُفْيَانُ حَدَّثَنَا سُلَيْمَانُ الْأَعْمَشُ عَنْ سُلَيْمَانَ ابْنِ مُسْهِرٍ عَنْ خَرَشَةَ بْنِ الْحُرِّ عَنْ أَبِي ذَرٍّ عَنِ النَّبِيِّ صَلَّى اللَّهُ عَلَيْهِ وَسَلَّمَ قَالَ ثَلَاثَةٌ لَا يُكَلِّمُهُمُ اللَّهُ يَوْمَ الْقِيَامَةِ الْمَنَّانُ الَّذِي لَا يُعْطِي شَيْئًا إِلَّا مَنَّهُ وَالْمُنْفِقُ سِلْعَتَهُ بِالْحَلِفِ الْفَاجِرِ وَالْمُسْبِلُ إِزَارَهُ ❁ وَحَدَّثَنِيهِ بِشْرُ بْنُ خَالِدٍ حَدَّثَنَا مُحَمَّدٌ يَعْنِي ابْنَ جَعْفَرٍ عَنْ شُعْبَةَ قَالَ سَمِعْتُ سُلَيْمَانَ بِهَذَا الْإِسْنَادِ وَقَالَ ثَلَاثَةٌ لَا يُكَلِّمُهُمُ اللَّهُ وَلَا يَنْظُرُ

نم الرجل الحديث نماً من باب قتل وضرب سعى به ليوقع فتنة أو وحشة فالرجل نمّ تسمية بالمصدر ونمام مبالغة والاسم النميمة والنميم أيضاً اه مصباح

باب

بيان غلظ تحريم اسبال الازار والمنّ بالعطية وتنفيق السلعة بالحلف وبيان الثلاثة الذين لا يكلمهم الله يوم القيامة ولا ينظر اليهم ولا يزكيهم ولهم عذاب اليم

قوله قال المسبل وهو المرخي ازاره الجارّ طرفه خيلاء كما ورد مفسراً في حديث لست ممن يصنعه خيلاء

وابو معاوية عن الاعمش عن ابي حازم خ ثلاثة لا يكلمهم خ

إِلَيْهِمْ وَلَا يُزَكِّيهِمْ وَلَهُمْ عَذَابٌ أَلِيمٌ **وحدثنا** أَبُو بَكْرِ بْنُ أَبِي شَيْبَةَ حَدَّثَنَا وَكِيعٌ وَأَبُو مُعَاوِيَةَ عَنْ أَبِي حَازِمٍ عَنْ أَبِي هُرَيْرَةَ قَالَ قَالَ رَسُولُ اللَّهِ صَلَّى اللَّهُ عَلَيْهِ وَسَلَّمَ ثَلَاثَةٌ لَا يُكَلِّمُهُمُ اللَّهُ يَوْمَ الْقِيَامَةِ وَلَا يُزَكِّيهِمْ قَالَ أَبُو مُعَاوِيَةَ وَلَا يَنْظُرُ إِلَيْهِمْ وَلَهُمْ عَذَابٌ أَلِيمٌ شَيْخٌ زَانٍ وَمَلِكٌ كَذَّابٌ وَعَائِلٌ مُسْتَكْبِرٌ **وحدثنا** أَبُو بَكْرِ بْنُ أَبِي شَيْبَةَ وَأَبُو كُرَيْبٍ قَالَا حَدَّثَنَا أَبُو مُعَاوِيَةَ عَنِ الْأَعْمَشِ عَنْ أَبِي صَالِحٍ عَنْ أَبِي هُرَيْرَةَ وَهَذَا حَدِيثُ أَبِي بَكْرٍ قَالَ قَالَ رَسُولُ اللَّهِ صَلَّى اللَّهُ عَلَيْهِ وَسَلَّمَ ثَلَاثٌ لَا يُكَلِّمُهُمُ اللَّهُ يَوْمَ الْقِيَامَةِ وَلَا يَنْظُرُ إِلَيْهِمْ وَلَا يُزَكِّيهِمْ وَلَهُمْ عَذَابٌ أَلِيمٌ رَجُلٌ عَلَى فَضْلِ مَاءٍ بِالْفَلَاةِ يَمْنَعُهُ مِنَ ابْنِ السَّبِيلِ وَرَجُلٌ بَايَعَ رَجُلًا بِسِلْعَةٍ بَعْدَ الْعَصْرِ فَحَلَفَ لَهُ بِاللَّهِ لَأَخَذَهَا بِكَذَا وَكَذَا فَصَدَّقَهُ وَهُوَ عَلَى غَيْرِ ذَلِكَ وَرَجُلٌ بَايَعَ إِمَامًا لَا يُبَايِعُهُ إِلَّا لِدُنْيَا فَإِنْ أَعْطَاهُ مِنْهَا وَفَى وَإِنْ لَمْ يُعْطِهِ مِنْهَا لَمْ يَفِ **وحدثني** زُهَيْرُ بْنُ حَرْبٍ حَدَّثَنَا جَرِيرٌ ح وَحَدَّثَنَا سَعِيدُ بْنُ عَمْرٍو الْأَشْعَثِيُّ أَخْبَرَنَا عَبْثَرٌ كِلَاهُمَا عَنِ الْأَعْمَشِ بِهَذَا الْإِسْنَادِ مِثْلَهُ غَيْرَ أَنَّ فِي حَدِيثِ جَرِيرٍ وَرَجُلٌ سَاوَمَ رَجُلًا بِسِلْعَةٍ **وحدثني** عَمْرٌو النَّاقِدُ حَدَّثَنَا سُفْيَانُ عَنْ عَمْرٍو عَنْ أَبِي صَالِحٍ عَنْ أَبِي هُرَيْرَةَ قَالَ أُرَاهُ مَرْفُوعًا قَالَ ثَلَاثَةٌ لَا يُكَلِّمُهُمُ اللَّهُ وَلَا يَنْظُرُ إِلَيْهِمْ وَلَهُمْ عَذَابٌ أَلِيمٌ رَجُلٌ حَلَفَ عَلَى يَمِينٍ بَعْدَ صَلَاةِ الْعَصْرِ عَلَى مَالِ مُسْلِمٍ فَاقْتَطَعَهُ وَبَاقِي حَدِيثِهِ نَحْوُ حَدِيثِ الْأَعْمَشِ ❁ **حدثنا** أَبُو بَكْرِ بْنُ أَبِي شَيْبَةَ وَأَبُو سَعِيدٍ الْأَشَجُّ قَالَا حَدَّثَنَا وَكِيعٌ عَنِ الْأَعْمَشِ عَنْ أَبِي صَالِحٍ عَنْ أَبِي هُرَيْرَةَ قَالَ قَالَ رَسُولُ اللَّهِ صَلَّى اللَّهُ عَلَيْهِ وَسَلَّمَ مَنْ قَتَلَ نَفْسَهُ بِحَدِيدَةٍ فَحَدِيدَتُهُ فِي يَدِهِ يَتَوَجَّأُ بِهَا فِي بَطْنِهِ فِي نَارِ جَهَنَّمَ خَالِدًا مُخَلَّدًا فِيهَا أَبَدًا وَمَنْ شَرِبَ سَمًّا فَقَتَلَ نَفْسَهُ فَهُوَ يَتَحَسَّاهُ فِي نَارِ جَهَنَّمَ خَالِدًا مُخَلَّدًا فِيهَا أَبَدًا وَمَنْ تَرَدَّى مِنْ جَبَلٍ فَقَتَلَ نَفْسَهُ فَهُوَ يَتَرَدَّى فِي نَارِ جَهَنَّمَ خَالِدًا مُخَلَّدًا فِيهَا أَبَدًا **وحدثني** زُهَيْرُ بْنُ حَرْبٍ حَدَّثَنَا جَرِيرٌ ح وَحَدَّثَنَا سَعِيدُ بْنُ عَمْرٍو الْأَشْعَثِيُّ حَدَّثَنَا عَبْثَرٌ ح وَحَدَّثَنِي يَحْيَى بْنُ حَبِيبٍ الْحَارِثِيُّ حَدَّثَنَا

العائل هو الفقير كما تقدمت الاشارة اليه في هامش ص ٢٩ عند ذكر جمعه في حديث أمارة الساعة

قوله بعد العصر أي على أعين الناس فالتقييد بذلك لانه وقت اجتماعهم وتكاثرهم ولانه وقت تلاقي ملائكة الليل والنهار وفي ذلك تكثير للشهود منهم على كذب الحالف أو صدقه فيكون أخوف ذكره المفسرون عند تفسير قوله تعالى من بعد الصلاة في سورة المائدة

باب

بيان غلظ تحريم قتل الانسان نفسه وان من قتل نفسه بشيء عذب به في النار وانه لا يدخل الجنة الا نفس مسلمة

قوله يتوجأ أي يطعن

قوله يتحساه أي يشربه شيئاً فشيئاً

قوله على عن أي على مني

خالد يعني ابن الحارث حدثنا شعبة كلهم بهذا الاسناد مثله وفي رواية شعبة عن سليمان قال سمعت ذكوان **حدثنا** يحيى بن يحيى اخبرنا معاوية بن سلام بن ابي سلام الدمشقي عن يحيى بن ابي كثير ان ابا قلابة اخبره ان ثابت بن الضحاك اخبره انه بايع رسول الله صلى الله عليه وسلم تحت الشجرة وان رسول الله صلى الله عليه وسلم قال من حلف على يمين بملة غير الاسلام كاذبا فهو كما قال ومن قتل نفسه بشيء عذب به يوم القيامة وليس على رجل نذر في شيء لا يملكه **حدثني** ابو غسان المسمعي حدثنا معاذ وهو ابن هشام قال حدثني ابي عن يحيى بن ابي كثير قال حدثني ابو قلابة عن ثابت بن الضحاك عن النبي صلى الله عليه وسلم قال ليس على رجل نذر فيما لا يملك ولعن المؤمن كقتله ومن قتل نفسه بشيء في الدنيا عذب به يوم القيامة ومن ادعى دعوى كاذبة ليتكثر بها لم يزده الله الا قلة ومن حلف على يمين صبر فاجرة **حدثنا** اسحق بن ابراهيم واسحق بن منصور وعبد الوارث بن عبد الصمد كلهم عن عبد الصمد بن عبد الوارث عن شعبة عن ايوب عن ابي قلابة عن ثابت بن الضحاك الانصاري ح وحدثنا محمد بن رافع عن عبد الرزاق عن الثوري عن خالد الحذاء عن ابي قلابة عن ثابت بن الضحاك قال قال النبي صلى الله عليه وسلم من حلف بملة سوى الاسلام كاذبا متعمدا فهو كما قال ومن قتل نفسه بشيء عذبه الله به في نار جهنم هذا حديث سفيان واما شعبة فحديثه ان رسول الله صلى الله عليه وسلم قال من حلف بملة سوى الاسلام كاذبا فهو كما قال ومن ذبح نفسه بشيء ذبح به يوم القيامة **و حدثنا** محمد بن رافع وعبد بن حميد جميعا عن عبد الرزاق قال ابن رافع حدثنا عبد الرزاق اخبرنا معمر عن الزهري عن ابن المسيب عن ابي هريرة قال شهدنا مع رسول الله صلى الله عليه وسلم حنينا فقال لرجل ممن يدعى بالاسلام هذا من اهل النار فلما حضرنا القتال قاتل الرجل قتالا شديدا فاصابته جراحة فقيل يا رسول الله الرجل الذي

انظر لاسم سلام هامش ص ٤٣

قوله بملة غير الاسلام كان فعل كذا فهو يهودي أو نصراني واطلق الحلف هنا على التعليق لاجل البر لكونه داعيا الى الفعل أو الترك كاليمين والا فحقيقة الحلف بالشيء هو القسم به بادخال بعض حروفه عليه واطلق اليمين أيضا على المحلوف عليه كما أومأنا اليه في هامش ص ٧٢ ذكرا للكل وارادة للبعض فان اليمين هو مجموع المقسم به والمقسم عليه كما في المبارق

بملة غير الاسلام نخ

قوله ومن حلف على يمين صبر فاجرة أي فهو مثل من ذكر قبله ويمين الصبر هي التي الزم بها الحالف عند حاكم ونحوه وأصل الصبر هو الحبس والامساك اه شارح ومعنى الفجور في اليمين هو الكذب

قوله حنينا صوابه خيبر كما في الشرح

قُلْتَ لَهُ آنِفاً إِنَّهُ مِنْ أَهْلِ النَّارِ فَإِنَّهُ قَاتَلَ الْيَوْمَ قِتَالاً شَدِيداً وَقَدْ مَاتَ فَقَالَ النَّبِيُّ صَلَّى اللهُ عَلَيْهِ وَسَلَّمَ إِلَى النَّارِ فَكَادَ بَعْضُ الْمُسْلِمِينَ أَنْ يَرْتَابَ فَبَيْنَمَا هُمْ عَلَى ذَلِكَ إِذْ قِيلَ إِنَّهُ لَمْ يَمُتْ وَلَكِنَّ بِهِ جِرَاحاً شَدِيداً فَلَمَّا كَانَ مِنَ اللَّيْلِ لَمْ يَصْبِرْ عَلَى الْجِرَاحِ فَقَتَلَ نَفْسَهُ فَأُخْبِرَ النَّبِيُّ صَلَّى اللهُ عَلَيْهِ وَسَلَّمَ بِذَلِكَ فَقَالَ اللهُ أَكْبَرُ أَشْهَدُ أَنِّي عَبْدُ اللهِ وَرَسُولُهُ ثُمَّ أَمَرَ بِلالاً فَنَادَى فِي النَّاسِ إِنَّهُ لاَ يَدْخُلُ الْجَنَّةَ إِلاَّ نَفْسٌ مُسْلِمَةٌ وَإِنَّ اللهَ يُؤَيِّدُ هٰذَا الدِّينَ بِالرَّجُلِ الْفَاجِرِ **حدثنا** قُتَيْبَةُ بْنُ سَعِيدٍ حَدَّثَنَا يَعْقُوبُ وَهُوَ ابْنُ عَبْدِ الرَّحْمٰنِ الْقَارِيُّ حَيٌّ مِنَ الْعَرَبِ عَنْ أَبِي حَازِمٍ عَنْ سَهْلِ بْنِ سَعْدٍ السَّاعِدِيِّ أَنَّ رَسُولَ اللهِ صَلَّى اللهُ عَلَيْهِ وَسَلَّمَ الْتَقَى هُوَ وَالْمُشْرِكُونَ فَاقْتَتَلُوا فَلَمَّا مَالَ رَسُولُ اللهِ صَلَّى اللهُ عَلَيْهِ وَسَلَّمَ إِلَى عَسْكَرِهِ وَمَالَ الآخَرُونَ إِلَى عَسْكَرِهِمْ وَفِي أَصْحَابِ رَسُولِ اللهِ صَلَّى اللهُ عَلَيْهِ وَسَلَّمَ رَجُلٌ لاَ يَدَعُ لَهُمْ شَاذَّةً إِلاَّ اتَّبَعَهَا يَضْرِبُهَا بِسَيْفِهِ فَقَالُوا مَا أَجْزَأَ مِنَّا الْيَوْمَ أَحَدٌ كَمَا أَجْزَأَ فُلاَنٌ فَقَالَ رَسُولُ اللهِ صَلَّى اللهُ عَلَيْهِ وَسَلَّمَ أَمَا إِنَّهُ مِنْ أَهْلِ النَّارِ فَقَالَ رَجُلٌ مِنَ الْقَوْمِ أَنَا صَاحِبُهُ أَبَداً قَالَ فَخَرَجَ مَعَهُ كُلَّمَا وَقَفَ وَقَفَ مَعَهُ وَإِذَا أَسْرَعَ أَسْرَعَ مَعَهُ قَالَ فَجُرِحَ الرَّجُلُ جُرْحاً شَدِيداً فَاسْتَعْجَلَ الْمَوْتَ فَوَضَعَ نَصْلَ سَيْفِهِ بِالأَرْضِ وَذُبَابَهُ بَيْنَ ثَدْيَيْهِ ثُمَّ تَحَامَلَ عَلَى سَيْفِهِ فَقَتَلَ نَفْسَهُ فَخَرَجَ الرَّجُلُ إِلَى رَسُولِ اللهِ صَلَّى اللهُ عَلَيْهِ وَسَلَّمَ فَقَالَ أَشْهَدُ أَنَّكَ رَسُولُ اللهِ قَالَ وَمَا ذَاكَ قَالَ الرَّجُلُ الَّذِي ذَكَرْتَ آنِفاً أَنَّهُ مِنْ أَهْلِ النَّارِ فَأَعْظَمَ النَّاسُ ذٰلِكَ فَقُلْتُ أَنَا لَكُمْ بِهِ فَخَرَجْتُ فِي طَلَبِهِ حَتَّى جُرِحَ جُرْحاً شَدِيداً فَاسْتَعْجَلَ الْمَوْتَ فَوَضَعَ نَصْلَ سَيْفِهِ بِالأَرْضِ وَذُبَابَهُ بَيْنَ ثَدْيَيْهِ ثُمَّ تَحَامَلَ عَلَيْهِ فَقَتَلَ نَفْسَهُ فَقَالَ رَسُولُ اللهِ صَلَّى اللهُ عَلَيْهِ وَسَلَّمَ عِنْدَ ذٰلِكَ إِنَّ الرَّجُلَ لَيَعْمَلُ عَمَلَ أَهْلِ الْجَنَّةِ فِيمَا يَبْدُو لِلنَّاسِ وَهُوَ مِنْ أَهْلِ النَّارِ وَإِنَّ الرَّجُلَ لَيَعْمَلُ عَمَلَ أَهْلِ النَّارِ فِيمَا يَبْدُو لِلنَّاسِ وَهُوَ مِنْ أَهْلِ الْجَنَّةِ **حدثني** مُحَمَّدُ بْنُ رَافِعٍ حَدَّثَنَا الزُّبَيْرِيُّ وَهُوَ مُحَمَّدُ بْنُ عَبْدِ اللهِ بْنِ الزُّبَيْرِ حَدَّثَنَا شَيْبَانُ

(قال)

قوله قلت له أى قلت فى شانه (نووى)

قوله ولكن به جراحاً شديداً الجراح جمع جراحة كما فى القاموس فتذكير شديد كتذكير رميم فى الكتاب العزيز

قوله بالرجل الفاجر الفاجر هو الكافر وكان ذلك الرجل منافقا يدعى قزمان

قوله حى من العرب بيان للقارة المنسوب اليها كما مر فى هامش الصفحة الستين

قوله لايدع لهم شاذة كذا فى النسخ التى بايدينا وفى نسخة الشارح زيادة ولافاذة قال الشاذ الخارج عن الجماعة والفاذ المنفرد وأنث الكلمتين على معنى النسمة أو على التشبيه بشاذة الغنم وفاذتها وهو كناية عن شجاعته أى لايجو منه فار ولا يلقاه أحد الاقتله اه

قوله ما أجزأ الخ أى ما كفى كفايته وما أغنى غناه اه شرح

قوله أنا صاحبه معناه أنا أصحبه فى خفية و الازمه اه شرح

قوله فوضع نصل سيفه الخ نصل السيف حديدته ما لم يكن له مقبض كما فى القاموس و ذبابه طرفه الذى يضرب به كما فى المصباح المنير

فوضع نصل سيفه فى الارض الخ

قَالَ سَمِعْتُ الْحَسَنَ يَقُولُ إِنَّ رَجُلًا مِمَّنْ كَانَ قَبْلَكُمْ خَرَجَتْ بِهِ قَرْحَةٌ فَلَمَّا آذَتْهُ انْتَزَعَ سَهْمًا مِنْ كِنَانَتِهِ فَنَكَأَهَا فَلَمْ يَرْقَأِ الدَّمُ حَتَّى مَاتَ قَالَ رَبُّكُمْ قَدْ حَرَّمْتُ عَلَيْهِ الْجَنَّةَ ثُمَّ مَدَّ يَدَهُ إِلَى الْمَسْجِدِ فَقَالَ أَيْ وَاللَّهِ لَقَدْ حَدَّثَنِي بِهٰذَا الْحَدِيثِ جُنْدَبٌ عَنْ رَسُولِ اللَّهِ صَلَّى اللَّهُ عَلَيْهِ وَسَلَّمَ فِي هٰذَا الْمَسْجِدِ **و حدثنا** مُحَمَّدُ بْنُ أَبِي بَكْرٍ الْمُقَدَّمِيُّ حَدَّثَنَا وَهْبُ ابْنُ جَرِيرٍ حَدَّثَنَا أَبِي قَالَ سَمِعْتُ الْحَسَنَ يَقُولُ حَدَّثَنَا جُنْدَبُ بْنُ عَبْدِ اللَّهِ الْبَجَلِيُّ فِي هٰذَا الْمَسْجِدِ فَمَا نَسِينَا وَمَا نَخْشَى أَنْ يَكُونَ كَذَبَ عَلَى رَسُولِ اللَّهِ صَلَّى اللَّهُ عَلَيْهِ وَسَلَّمَ قَالَ قَالَ رَسُولُ اللَّهِ صَلَّى اللَّهُ عَلَيْهِ وَسَلَّمَ خَرَجَ بِرَجُلٍ فِيمَنْ كَانَ قَبْلَكُمْ خُرَاجٌ فَذَكَرَ نَحْوَهُ ❁ **حدثني** زُهَيْرُ بْنُ حَرْبٍ حَدَّثَنَا هَاشِمُ بْنُ الْقَاسِمِ حَدَّثَنَا عِكْرِمَةُ بْنُ عَمَّارٍ قَالَ حَدَّثَنِي سِمَاكٌ الْحَنَفِيُّ أَبُو زُمَيْلٍ قَالَ حَدَّثَنِي عَبْدُ اللَّهِ بْنُ عَبَّاسٍ قَالَ حَدَّثَنِي عُمَرُ بْنُ الْخَطَّابِ قَالَ لَمَّا كَانَ يَوْمُ خَيْبَرَ أَقْبَلَ نَفَرٌ مِنْ صَحَابَةِ النَّبِيِّ صَلَّى اللَّهُ عَلَيْهِ وَسَلَّمَ فَقَالُوا فُلَانٌ شَهِيدٌ فُلَانٌ شَهِيدٌ حَتَّى مَرُّوا عَلَى رَجُلٍ فَقَالُوا فُلَانٌ شَهِيدٌ فَقَالَ رَسُولُ اللَّهِ صَلَّى اللَّهُ عَلَيْهِ وَسَلَّمَ كَلَّا إِنِّي رَأَيْتُهُ فِي النَّارِ فِي بُرْدَةٍ غَلَّهَا أَوْ عَبَاءَةٍ ثُمَّ قَالَ رَسُولُ اللَّهِ صَلَّى اللَّهُ عَلَيْهِ وَسَلَّمَ يَا ابْنَ الْخَطَّابِ اذْهَبْ فَنَادِ فِي النَّاسِ إِنَّهُ ٨ لَا يَدْخُلُ الْجَنَّةَ إِلَّا الْمُؤْمِنُونَ قَالَ فَخَرَجْتُ فَنَادَيْتُ أَلَا إِنَّهُ لَا يَدْخُلُ الْجَنَّةَ إِلَّا الْمُؤْمِنُونَ **حدثني** أَبُو الطَّاهِرِ قَالَ أَخْبَرَنِي ابْنُ وَهْبٍ عَنْ مَالِكِ بْنِ أَنَسٍ عَنْ ثَوْرِ بْنِ زَيْدٍ الدُّؤَلِيِّ عَنْ سَالِمٍ أَبِي الْغَيْثِ مَوْلَى ابْنِ مُطِيعٍ عَنْ أَبِي هُرَيْرَةَ ح وَحَدَّثَنَا قُتَيْبَةُ بْنُ سَعِيدٍ وَهٰذَا حَدِيثُهُ حَدَّثَنَا عَبْدُ الْعَزِيزِ يَعْنِي ابْنَ مُحَمَّدٍ عَنْ ثَوْرٍ عَنْ أَبِي الْغَيْثِ عَنْ أَبِي هُرَيْرَةَ قَالَ خَرَجْنَا مَعَ النَّبِيِّ صَلَّى اللَّهُ عَلَيْهِ وَسَلَّمَ إِلَى خَيْبَرَ فَفَتَحَ اللَّهُ عَلَيْنَا فَلَمْ نَغْنَمْ ذَهَبًا وَلَا وَرِقًا غَنِمْنَا الْمَتَاعَ وَالطَّعَامَ وَالثِّيَابَ ثُمَّ انْطَلَقْنَا إِلَى الْوَادِي وَمَعَ رَسُولِ اللَّهِ صَلَّى اللَّهُ عَلَيْهِ وَسَلَّمَ عَبْدٌ لَهُ وَهَبَهُ لَهُ رَجُلٌ مِنْ جُذَامَ يُدْعَى رِفَاعَةَ بْنَ زَيْدٍ مِنْ بَنِي الضُّبَيْبِ فَلَمَّا نَزَلْنَا الْوَادِيَ قَامَ عَبْدُ رَسُولِ اللَّهِ صَلَّى اللَّهُ عَلَيْهِ وَسَلَّمَ يَحُلُّ رَحْلَهُ فَرُمِيَ بِسَهْمٍ فَكَانَ فِيهِ حَتْفُهُ فَقُلْنَا هَنِيئًا لَهُ الشَّهَادَةُ يَا رَسُولَ اللَّهِ

قوله من كنانته الكنانة هى الجعبة وهى كيس من أديم توضع فيه السهام

قوله فنكأها أى قشر تلك القرحة والقشر بالفتح ازالة القشر بالكسر

قوله فلم يرقأ الدم أى لم ينقطع وبابه ركع

قوله ثم مد يده تأكيد فى ثبوت السماع

قوله فما نسينا وما نخشى نوع من تأكيد الكلام وتقويته فى النفس

ب

غلط تحريم الغلول وانه لا يدخل الجنة الا المؤمنون

قوله خراج قال الشارح هو القرحة

قوله فى بردة أى من أجلها وهى كساء مخطط وأما العباءة فمعروفة ويقال فيها عباية بالياء اه شارح

١٨ التلاوة فى قوله عز وجل فناداته الملائكة وهو قائم يصلى فى المحراب ان الله يبشرك بالفتح وقرئ بالكسر

قوله الدؤلى انظر ما سبق فى هامش ص ٦٦

قوله ولا ورقا أى فضة مضروبة كانت أو غير مضروبة ذكره الزمخشرى فى تفسير سورة الكهف

(جذام) اسم قبيلة ويصرف بتأويل الحى

قَالَ رَسُولُ اللهِ صَلَّى اللهُ عَلَيْهِ وَسَلَّمَ كَلَّا وَالَّذِي نَفْسُ مُحَمَّدٍ بِيَدِهِ إِنَّ الشَّمْلَةَ لَتَلْتَهِبُ عَلَيْهِ نَارًا أَخَذَهَا مِنَ الْغَنَائِمِ يَوْمَ خَيْبَرَ لَمْ تُصِبْهَا الْمَقَاسِمُ قَالَ فَفَزِعَ النَّاسُ فَجَاءَ رَجُلٌ بِشِرَاكٍ أَوْ شِرَاكَيْنِ فَقَالَ يَا رَسُولَ اللهِ أَصَبْتُ يَوْمَ خَيْبَرَ فَقَالَ رَسُولُ اللهِ صَلَّى اللهُ عَلَيْهِ وَسَلَّمَ شِرَاكٌ مِنْ نَارٍ أَوْ شِرَاكَانِ مِنْ نَارٍ ❁ **حدثنا** أَبُو بَكْرِ بْنُ أَبِي شَيْبَةَ وَإِسْحٰقُ بْنُ إِبْرَاهِيمَ جَمِيعًا عَنْ سُلَيْمَانَ قَالَ أَبُو بَكْرٍ حَدَّثَنَا سُلَيْمَانُ بْنُ حَرْبٍ حَدَّثَنَا حَمَّادُ بْنُ زَيْدٍ عَنْ حَجَّاجٍ الصَّوَّافِ عَنْ أَبِي الزُّبَيْرِ عَنْ جَابِرٍ أَنَّ الطُّفَيْلَ بْنَ عَمْرٍو الدَّوْسِيَّ أَتَى النَّبِيَّ صَلَّى اللهُ عَلَيْهِ وَسَلَّمَ فَقَالَ يَا رَسُولَ اللهِ هَلْ لَكَ فِي حِصْنٍ حَصِينٍ وَمَنَعَةٍ قَالَ حِصْنٌ كَانَ لِدَوْسٍ فِي الْجَاهِلِيَّةِ فَأَبَى ذٰلِكَ النَّبِيُّ صَلَّى اللهُ عَلَيْهِ وَسَلَّمَ لِلَّذِي ذَخَرَ اللهُ لِلْأَنْصَارِ فَلَمَّا هَاجَرَ النَّبِيُّ صَلَّى اللهُ عَلَيْهِ وَسَلَّمَ إِلَى الْمَدِينَةِ هَاجَرَ إِلَيْهِ الطُّفَيْلُ بْنُ عَمْرٍو وَهَاجَرَ مَعَهُ رَجُلٌ مِنْ قَوْمِهِ فَاجْتَوَوُا الْمَدِينَةَ فَمَرِضَ فَجَزِعَ فَأَخَذَ مَشَاقِصَ لَهُ فَقَطَعَ بِهَا بَرَاجِمَهُ فَشَخَبَتْ يَدَاهُ حَتَّى مَاتَ فَرَآهُ الطُّفَيْلُ بْنُ عَمْرٍو فِي مَنَامِهِ فَرَآهُ وَهَيْئَتُهُ حَسَنَةٌ وَرَآهُ مُغَطِّيًا يَدَيْهِ فَقَالَ لَهُ مَا صَنَعَ بِكَ رَبُّكَ فَقَالَ غَفَرَ لِي بِهِجْرَتِي إِلَى نَبِيِّهِ صَلَّى اللهُ عَلَيْهِ وَسَلَّمَ فَقَالَ مَالِي أَرَاكَ مُغَطِّيًا يَدَيْكَ قَالَ قِيلَ لِي لَنْ نُصْلِحَ مِنْكَ مَا أَفْسَدْتَ فَقَصَّهَا الطُّفَيْلُ عَلَى رَسُولِ اللهِ صَلَّى اللهُ عَلَيْهِ وَسَلَّمَ فَقَالَ رَسُولُ اللهِ صَلَّى اللهُ عَلَيْهِ وَسَلَّمَ اللّٰهُمَّ وَلِيَدَيْهِ فَاغْفِرْ ❁ **حدثنا** أَحْمَدُ بْنُ عَبْدَةَ الضَّبِّيُّ حَدَّثَنَا عَبْدُ الْعَزِيزِ بْنُ مُحَمَّدٍ وَأَبُو عَلْقَمَةَ الْفَرْوِيُّ قَالَا حَدَّثَنَا صَفْوَانُ بْنُ سُلَيْمٍ عَنْ عَبْدِ اللهِ بْنِ سَلْمَانَ عَنْ أَبِيهِ عَنْ أَبِي هُرَيْرَةَ قَالَ قَالَ رَسُولُ اللهِ صَلَّى اللهُ عَلَيْهِ وَسَلَّمَ إِنَّ اللهَ يَبْعَثُ رِيحًا مِنَ الْيَمَنِ أَلْيَنَ مِنَ الْحَرِيرِ فَلَا تَدَعُ أَحَدًا فِي قَلْبِهِ قَالَ أَبُو عَلْقَمَةَ مِثْقَالُ حَبَّةٍ وَقَالَ عَبْدُ الْعَزِيزِ مِثْقَالُ ذَرَّةٍ مِنْ إِيمَانٍ إِلَّا قَبَضَتْهُ ❁ **حدثني** يَحْيَى بْنُ أَيُّوبَ وَقُتَيْبَةُ وَابْنُ حُجْرٍ جَمِيعًا عَنْ إِسْمَاعِيلَ ابْنِ جَعْفَرٍ قَالَ ابْنُ أَيُّوبَ حَدَّثَنَا إِسْمَاعِيلُ قَالَ أَخْبَرَنِي الْعَلَاءُ عَنْ أَبِيهِ عَنْ أَبِي هُرَيْرَةَ أَنَّ رَسُولَ اللهِ صَلَّى اللهُ عَلَيْهِ وَسَلَّمَ قَالَ بَادِرُوا بِالْأَعْمَالِ فِتَنًا كَقِطَعِ اللَّيْلِ الْمُظْلِمِ يُصْبِحُ الرَّجُلُ مُؤْمِنًا وَيُمْسِي كَافِرًا أَوْ يُمْسِي مُؤْمِنًا وَيُصْبِحُ كَافِرًا يَبِيعُ دِينَهُ بِعَرَضٍ مِنَ الدُّنْيَا

(الشملة) كساء صغير يؤتزر به (مصباح)

قوله فاجتووا المدينة أى كرهوا الاقامة بها لضجر ونوع من سقم (نووى)

باب

الدليل على أن قاتل نفسه لا يكفر

قوله بادروا بالاعمال فتنا أى بادروا الى الاعمال الصالحة قبل تعذرها بما يحدث من الفتن الشاغلة اه

قوله يصبح الرجل مؤمنا ويمسى الخ على شك من الراوى أى يتقلب الانسان فى اليوم الواحد من شدة تلك الفتن هذا الانقلاب (من النووى)

قوله أصبت فيه حذف المفعول أى أصبت هذا

باب

فى الريح التى تكون قرب القيامة تقبض من فى قلبه شئ من الايمان

باب

الحث على المبادرة بالاعمال قبل تظاهر الفتن

باب
مخافة المؤمن أن يحبط عمله

* **حدثنا** أبو بكر بن أبي شيبة حدثنا الحسن بن موسى حدثنا حماد بن سلمة عن ثابت البناني عن أنس بن مالك أنه قال لما نزلت هذه الآية يا أيها الذين آمنوا لا ترفعوا أصواتكم فوق صوت النبي إلى آخر الآية جلس ثابت بن قيس في بيته قال أنا من أهل النار واحتبس عن النبي صلى الله عليه وسلم فسأل النبي صلى الله عليه وسلم سعد بن معاذ فقال يا أبا عمرو ما شأن ثابت أشتكى قال سعد إنه لجاري وما علمت له بشكوى قال فأتاه سعد فذكر له قول رسول الله صلى الله عليه وسلم فقال ثابت أنزلت هذه الآية وقد علمتم أني من أرفعكم صوتا على رسول الله صلى الله عليه وسلم فأنا من أهل النار فذكر ذلك سعد للنبي صلى الله عليه وسلم فقال رسول الله صلى الله عليه وسلم بل هو من أهل الجنة **و حدثنا** قطن بن نسير حدثنا جعفر بن سليمان حدثنا ثابت عن أنس بن مالك قال كان ثابت بن قيس بن شماس خطيب الأنصار فلما نزلت هذه الآية بنحو حديث حماد وليس في حديثه ذكر سعد بن معاذ * وحدثنيه أحمد بن سعيد بن صخر الدارمي حدثنا حبان حدثنا سليمان بن المغيرة عن ثابت عن أنس قال لما نزلت لا ترفعوا أصواتكم فوق صوت النبي ولم يذكر سعد بن معاذ في الحديث **و حدثنا** هريم بن عبد الأعلى الأسدي حدثنا المعتمر بن سليمان قال سمعت أبي يذكر عن ثابت عن أنس قال لما نزلت هذه الآية وأقص الحديث ولم يذكر سعد بن معاذ وزاد فكنا نراه يمشي بين أظهرنا رجل من أهل الجنة * **حدثنا** عثمان بن أبي شيبة حدثنا جرير عن منصور عن أبي وائل عن عبد الله قال قال أناس لرسول الله صلى الله عليه وسلم يا رسول الله أنؤاخذ بما عملنا في الجاهلية قال أما من أحسن منكم في الإسلام فلا يؤاخذ بها ومن أساء أخذ بعمله في الجاهلية والإسلام **حدثنا** محمد ابن عبد الله بن نمير حدثنا أبي ووكيع ح وحدثنا أبو بكر بن أبي شيبة واللفظ له حدثنا وكيع عن الأعمش عن أبي وائل عن عبد الله قال قلنا يا رسول الله أنؤاخذ بما عملنا

قوله أشتكى بفتح الهمزة أي أمرض فالشكوى هنا المرض وهمزة الوصل ساقطة من البين كما في قوله تعالى أصطفى البنات على البنين

عن أنس بن مالك خ ... وزاد قال فكنا خ

باب
هل يؤاخذ باعمال الجاهلية

قال بعض الشيوخ معنى الاساءة ههنا الكفر فاذا ارتد عن الايمان اخذ بالاولى والآخرة كذا في هامش نسخة معتمدة

فِي الْجَاهِلِيَّةِ قَالَ مَنْ اَحْسَنَ فِي الْاِسْلَامِ لَمْ يُؤَاخَذْ بِمَا عَمِلَ فِي الْجَاهِلِيَّةِ وَمَنْ اَسَاءَ
فِي الْاِسْلَامِ اُخِذَ بِالْاَوَّلِ وَالْآخِرِ **حدثنا** مِنْجَابُ بْنُ الْحَارِثِ التَّمِيمِيُّ اَخْبَرَنَا عَلِيُّ
اَبْنُ مُسْهِرٍ عَنِ الْاَعْمَشِ بِهٰذَا الْاِسْنَادِ مِثْلَهُ ❀ **حدثنا** مُحَمَّدُ بْنُ الْمُثَنَّى الْعَنَزِيُّ وَاَبُو
مَعْنٍ الرَّقَاشِيُّ وَاِسْحٰقُ بْنُ مَنْصُورٍ كُلُّهُمْ عَنْ اَبِي عَاصِمٍ وَاللَّفْظُ لِابْنِ الْمُثَنَّى حَدَّثَنَا
الضَّحَّاكُ يَعْنِي اَبَا عَاصِمٍ قَالَ اَخْبَرَنَا حَيْوَةُ بْنُ شُرَيْحٍ قَالَ حَدَّثَنِي يَزِيدُ بْنُ اَبِي حَبِيبٍ
عَنِ اَبِي شُمَاسَةَ الْمَهْرِيِّ قَالَ حَضَرْنَا عَمْرَو بْنَ الْعَاصِ وَهُوَ فِي سِيَاقَةِ الْمَوْتِ يَبْكِي
طَوِيلًا وَحَوَّلَ وَجْهَهُ اِلَى الْجِدَارِ فَجَعَلَ اَبْنُهُ يَقُولُ يَا اَبَتَاهُ اَمَا بَشَّرَكَ رَسُولُ اللّٰهِ صَلَّى
اللّٰهُ عَلَيْهِ وَسَلَّمَ بِكَذَا اَمَا بَشَّرَكَ رَسُولُ اللّٰهِ صَلَّى اللّٰهُ عَلَيْهِ وَسَلَّمَ بِكَذَا قَالَ فَاَقْبَلَ
بِوَجْهِهِ فَقَالَ اِنَّ اَفْضَلَ مَا نُعِدُّ شَهَادَةُ اَنْ لَا اِلٰهَ اِلَّا اللّٰهُ وَاَنَّ مُحَمَّدًا رَسُولُ اللّٰهِ
اِنِّي قَدْ كُنْتُ عَلَى اَطْبَاقِ ثَلَاثٍ لَقَدْ رَاَيْتُنِي وَمَا اَحَدٌ اَشَدَّ بُغْضًا لِرَسُولِ اللّٰهِ
صَلَّى اللّٰهُ عَلَيْهِ وَسَلَّمَ مِنِّي وَلَا اَحَبَّ اِلَيَّ اَنْ اَكُونَ قَدِ اسْتَمْكَنْتُ مِنْهُ فَقَتَلْتُهُ
فَلَوْ مُتُّ عَلَى تِلْكَ الْحَالِ لَكُنْتُ مِنْ اَهْلِ النَّارِ فَلَمَّا جَعَلَ اللّٰهُ الْاِسْلَامَ فِي قَلْبِي اَتَيْتُ
النَّبِيَّ صَلَّى اللّٰهُ عَلَيْهِ وَسَلَّمَ فَقُلْتُ اُبْسُطْ يَمِينَكَ فَلْاُبَايِعْكَ فَبَسَطَ يَمِينَهُ قَالَ فَقَبَضْتُ
يَدِي قَالَ مَا لَكَ يَا عَمْرُو قَالَ قُلْتُ اَرَدْتُ اَنْ اَشْتَرِطَ قَالَ تَشْتَرِطُ بِمَاذَا قُلْتُ اَنْ
يُغْفَرَ لِي قَالَ اَمَا عَلِمْتَ اَنَّ الْاِسْلَامَ يَهْدِمُ مَا كَانَ قَبْلَهُ وَاَنَّ الْهِجْرَةَ تَهْدِمُ مَا كَانَ
قَبْلَهَا وَاَنَّ الْحَجَّ يَهْدِمُ مَا كَانَ قَبْلَهُ وَمَا كَانَ اَحَدٌ اَحَبَّ اِلَيَّ مِنْ رَسُولِ اللّٰهِ صَلَّى اللّٰهُ
عَلَيْهِ وَسَلَّمَ وَلَا اَجَلَّ فِي عَيْنِي مِنْهُ وَمَا كُنْتُ اُطِيقُ اَنْ اَمْلَاَ عَيْنَيَّ مِنْهُ اِجْلَالًا لَهُ
وَلَوْ سُئِلْتُ اَنْ اَصِفَهُ مَا اَطَقْتُ لِاَنِّي لَمْ اَكُنْ اَمْلَاُ عَيْنَيَّ مِنْهُ وَلَوْ مُتُّ عَلَى تِلْكَ
الْحَالِ لَرَجَوْتُ اَنْ اَكُونَ مِنْ اَهْلِ الْجَنَّةِ ثُمَّ وَلِينَا اَشْيَاءَ مَا اَدْرِي مَا حَالِي فِيهَا فَاِذَا
اَنَا مُتُّ فَلَا تَصْحَبْنِي نَائِحَةٌ وَلَا نَارٌ فَاِذَا دَفَنْتُمُونِي فَشُنُّوا عَلَيَّ التُّرَابَ شَنًّا ثُمَّ اَقِيمُوا حَوْلَ
قَبْرِي قَدْرَ مَا تُنْحَرُ جَزُورٌ وَيُقْسَمُ لَحْمُهَا حَتَّى اَسْتَاْنِسَ بِكُمْ وَاَنْظُرَ مَاذَا اُرَاجِعُ بِهِ

باب

كون الاسلام يهدم ما قبله وكذا الهجرة والحج

قوله فى سياقة الموت أى حال حضور الموت نووى

قوله على أطباق ثلاث أى على أحوال فلهذا أنث ثلاثاً ارادة لمعنى أطباق اه من النووى

قوله فلا بايعك بناء المتكلم المجزوم بلام الامر فان امر المتكلم نفسه انما يكون باللام

قوله بماذا الباء زائدة أو يضمن تشترط معنى ما يعدى بها أى تحتاط بماذا اه من الشرح

قوله فلا تصحبنى الخ أى لا تتبعوا جنازتى بنار ونائحة

قوله فشنوا على التراب ضبط بالشين والسين ومعناه على الاول فرقوا على التراب وعلى الثانى صبوا على التراب والمراد به المنع من الترصيص على القبر بنحو طين وآجر

الجزور هى الناقة التى تنحر كما فى المصباح

رُسُلَ رَبِّي **حدثني** مُحَمَّدُ بْنُ حَاتِمِ بْنِ مَيْمُونٍ وَإِبْرَاهِيمُ بْنُ دِينَارٍ وَاللَّفْظُ لِإِبْرَاهِيمَ
قَالَا حَدَّثَنَا حَجَّاجٌ وَهُوَ ابْنُ مُحَمَّدٍ عَنِ ابْنِ جُرَيْجٍ قَالَ أَخْبَرَنِي يَعْلَى بْنُ مُسْلِمٍ أَنَّهُ سَمِعَ
سَعِيدَ بْنَ جُبَيْرٍ يُحَدِّثُ عَنِ ابْنِ عَبَّاسٍ أَنَّ نَاسًا مِنْ أَهْلِ الشِّرْكِ قَتَلُوا فَأَكْثَرُوا
وَزَنَوْا فَأَكْثَرُوا ثُمَّ أَتَوْا مُحَمَّدًا صَلَّى اللهُ عَلَيْهِ وَسَلَّمَ فَقَالُوا إِنَّ الَّذِي تَقُولُ وَتَدْعُو
لَحَسَنٌ وَلَوْ تُخْبِرُنَا أَنَّ لِمَا عَمِلْنَا كَفَّارَةً فَنَزَلَ وَالَّذِينَ لَا يَدْعُونَ مَعَ اللهِ إِلٰهًا آخَرَ وَلَا
يَقْتُلُونَ النَّفْسَ الَّتِي حَرَّمَ اللهُ إِلَّا بِالْحَقِّ وَلَا يَزْنُونَ وَمَنْ يَفْعَلْ ذٰلِكَ يَلْقَ أَثَامًا وَنَزَلَ
يَا عِبَادِيَ الَّذِينَ أَسْرَفُوا عَلَى أَنْفُسِهِمْ لَا تَقْنَطُوا مِنْ رَحْمَةِ اللهِ ❁ **حدثني** حَرْمَلَةُ بْنُ يَحْيَى
أَخْبَرَنَا ابْنُ وَهْبٍ قَالَ أَخْبَرَنِي يُونُسُ عَنِ ابْنِ شِهَابٍ قَالَ أَخْبَرَنِي عُرْوَةُ بْنُ الزُّبَيْرِ أَنَّ
حَكِيمَ بْنَ حِزَامٍ أَخْبَرَهُ أَنَّهُ قَالَ لِرَسُولِ اللهِ صَلَّى اللهُ عَلَيْهِ وَسَلَّمَ أَرَأَيْتَ أُمُورًا كُنْتُ
أَتَحَنَّثُ بِهَا فِي الْجَاهِلِيَّةِ هَلْ لِي فِيهَا مِنْ شَيْءٍ فَقَالَ لَهُ رَسُولُ اللهِ أَسْلَمْتَ عَلَى مَا أَسْلَفْتَ مِنْ
خَيْرٍ ❁ وَالتَّحَنُّثُ التَّعَبُّدُ **و حدثنا** حَسَنٌ الْحُلْوَانِيُّ وَعَبْدُ بْنُ حُمَيْدٍ قَالَ الْحُلْوَانِيُّ حَدَّثَنَا وَقَالَ
عَبْدٌ حَدَّثَنِي يَعْقُوبُ وَهُوَ ابْنُ إِبْرَاهِيمَ بْنِ سَعْدٍ حَدَّثَنَا أَبِي عَنْ صَالِحٍ عَنِ ابْنِ شِهَابٍ
قَالَ أَخْبَرَنِي عُرْوَةُ بْنُ الزُّبَيْرِ أَنَّ حَكِيمَ بْنَ حِزَامٍ أَخْبَرَهُ أَنَّهُ قَالَ لِرَسُولِ اللهِ صَلَّى اللهُ عَلَيْهِ
وَسَلَّمَ أَيْ رَسُولَ اللهِ أَرَأَيْتَ أُمُورًا كُنْتُ أَتَحَنَّثُ بِهَا فِي الْجَاهِلِيَّةِ مِنْ صَدَقَةٍ أَوْ عَتَاقَةٍ
أَوْ صِلَةِ رَحِمٍ أَفِيهَا أَجْرٌ فَقَالَ رَسُولُ اللهِ صَلَّى اللهُ عَلَيْهِ وَسَلَّمَ أَسْلَمْتَ عَلَى مَا أَسْلَفْتَ
مِنْ خَيْرٍ **حدثنا** إِسْحٰقُ بْنُ إِبْرَاهِيمَ وَعَبْدُ بْنُ حُمَيْدٍ قَالَا أَخْبَرَنَا عَبْدُ الرَّزَّاقِ أَخْبَرَنَا
مَعْمَرٌ عَنِ الزُّهْرِيِّ بِهٰذَا الْإِسْنَادِ ح وَحَدَّثَنَا إِسْحٰقُ بْنُ إِبْرَاهِيمَ أَخْبَرَنَا أَبُو مُعَاوِيَةَ حَدَّثَنَا
هِشَامُ بْنُ عُرْوَةَ عَنْ أَبِيهِ عَنْ حَكِيمِ بْنِ حِزَامٍ قَالَ قُلْتُ يَا رَسُولَ اللهِ أَشْيَاءَ كُنْتُ
أَفْعَلُهَا فِي الْجَاهِلِيَّةِ قَالَ هِشَامٌ يَعْنِي أَتَبَرَّرُ بِهَا فَقَالَ رَسُولُ اللهِ صَلَّى اللهُ عَلَيْهِ وَسَلَّمَ أَسْلَمْتَ
عَلَى مَا أَسْلَفْتَ لَكَ مِنَ الْخَيْرِ قُلْتُ فَوَاللهِ لَا أَدَعُ شَيْئًا صَنَعْتُهُ فِي الْجَاهِلِيَّةِ إِلَّا فَعَلْتُ فِي
الْإِسْلَامِ مِثْلَهُ **حدثنا** أَبُو بَكْرِ بْنُ أَبِي شَيْبَةَ حَدَّثَنَا عَبْدُ اللهِ بْنُ نُمَيْرٍ عَنْ هِشَامِ بْنِ عُرْوَةَ

قوله قالا حدثنا وفي بعض النسخ قال حدثنا وفي بعضها حدثنا بدونهما

وتدعو اليه نخ

حدثنا حرملة بن يحيى نخ

باب
بيان حكم عمل الكافر اذا أسلم بعده

فقال له رسول الله صلى الله عليه وسلم

قوله أتبرر بها أي أطلب بها البر والاحسان الى الناس والتقرب الى الله تعالى (نهايه)

عَنْ أَبِيهِ أَنَّ حَكِيمَ بْنَ حِزَامٍ أَعْتَقَ فِي الْجَاهِلِيَّةِ مِائَةَ رَقَبَةٍ وَحَمَلَ عَلَى مِائَةِ بَعِيرٍ ثُمَّ أَعْتَقَ فِي الْإِسْلَامِ مِائَةَ رَقَبَةٍ وَحَمَلَ عَلَى مِائَةِ بَعِيرٍ ثُمَّ أَتَى النَّبِيَّ صَلَّى اللهُ عَلَيْهِ وَسَلَّمَ فَذَكَرَ نَحْوَ حَدِيثِهِمْ ❁ **حدثنا** أَبُو بَكْرِ بْنُ أَبِي شَيْبَةَ حَدَّثَنَا عَبْدُ اللهِ بْنُ إِدْرِيسَ وَأَبُو مُعَاوِيَةَ وَوَكِيعٌ عَنِ الْأَعْمَشِ عَنْ إِبْرَاهِيمَ عَنْ عَلْقَمَةَ عَنْ عَبْدِ اللهِ قَالَ لَمَّا نَزَلَتِ الَّذِينَ آمَنُوا وَلَمْ يَلْبِسُوا إِيمَانَهُمْ بِظُلْمٍ شَقَّ ذَلِكَ عَلَى أَصْحَابِ رَسُولِ اللهِ صَلَّى اللهُ عَلَيْهِ وَسَلَّمَ وَقَالُوا أَيُّنَا لَا يَظْلِمُ نَفْسَهُ فَقَالَ رَسُولُ اللهِ صَلَّى اللهُ عَلَيْهِ وَسَلَّمَ لَيْسَ هُوَ كَمَا تَظُنُّونَ إِنَّمَا هُوَ كَمَا قَالَ لُقْمَانُ لِابْنِهِ يَا بُنَيَّ لَا تُشْرِكْ بِاللهِ إِنَّ الشِّرْكَ لَظُلْمٌ عَظِيمٌ **حدثنا** إِسْحَقُ بْنُ إِبْرَاهِيمَ وَعَلِيُّ بْنُ خَشْرَمٍ قَالَا أَخْبَرَنَا عِيسَى وَهُوَ ابْنُ يُونُسَ ح وَحَدَّثَنَا مِنْجَابُ بْنُ الْحَارِثِ التَّمِيمِيُّ أَخْبَرَنَا ابْنُ مُسْهِرٍ ح وَحَدَّثَنَا أَبُو كُرَيْبٍ أَخْبَرَنَا ابْنُ إِدْرِيسَ كُلُّهُمْ عَنِ الْأَعْمَشِ بِهَذَا الْإِسْنَادِ قَالَ أَبُو كُرَيْبٍ قَالَ ابْنُ إِدْرِيسَ حَدَّثَنِيهِ أَوَّلًا أَبِي عَنْ أَبَانَ بْنِ تَغْلِبَ عَنِ الْأَعْمَشِ ثُمَّ سَمِعْتُهُ مِنْهُ ❁ **حدثني** مُحَمَّدُ بْنُ مِنْهَالٍ الضَّرِيرُ وَأُمَيَّةُ بْنُ بِسْطَامَ الْعَيْشِيُّ وَاللَّفْظُ لِأُمَيَّةَ قَالَا حَدَّثَنَا يَزِيدُ بْنُ زُرَيْعٍ حَدَّثَنَا رَوْحٌ وَهُوَ ابْنُ الْقَاسِمِ عَنِ الْعَلَاءِ عَنْ أَبِيهِ عَنْ أَبِي هُرَيْرَةَ قَالَ لَمَّا نَزَلَتْ عَلَى رَسُولِ اللهِ صَلَّى اللهُ عَلَيْهِ وَسَلَّمَ لِلَّهِ مَا فِي السَّمَاوَاتِ وَمَا فِي الْأَرْضِ وَإِنْ تُبْدُوا مَا فِي أَنْفُسِكُمْ أَوْ تُخْفُوهُ يُحَاسِبْكُمْ بِهِ اللهُ فَيَغْفِرُ لِمَنْ يَشَاءُ وَيُعَذِّبُ مَنْ يَشَاءُ وَاللهُ عَلَى كُلِّ شَيْءٍ قَدِيرٌ قَالَ فَاشْتَدَّ ذَلِكَ عَلَى أَصْحَابِ رَسُولِ اللهِ صَلَّى اللهُ عَلَيْهِ وَسَلَّمَ فَأَتَوْا رَسُولَ اللهِ صَلَّى اللهُ عَلَيْهِ وَسَلَّمَ ثُمَّ بَرَكُوا عَلَى الرُّكَبِ فَقَالُوا أَيْ رَسُولَ اللهِ كُلِّفْنَا مِنَ الْأَعْمَالِ مَا نُطِيقُ الصَّلَاةَ وَالصِّيَامَ وَالْجِهَادَ وَالصَّدَقَةَ وَقَدْ أُنْزِلَتْ عَلَيْكَ هَذِهِ الْآيَةُ وَلَا نُطِيقُهَا قَالَ رَسُولُ اللهِ صَلَّى اللهُ عَلَيْهِ وَسَلَّمَ أَتُرِيدُونَ أَنْ تَقُولُوا كَمَا قَالَ أَهْلُ الْكِتَابَيْنِ مِنْ قَبْلِكُمْ سَمِعْنَا وَعَصَيْنَا بَلْ قُولُوا سَمِعْنَا وَأَطَعْنَا غُفْرَانَكَ رَبَّنَا وَإِلَيْكَ الْمَصِيرُ قَالُوا سَمِعْنَا وَأَطَعْنَا غُفْرَانَكَ رَبَّنَا وَإِلَيْكَ الْمَصِيرُ فَلَمَّا اقْتَرَأَهَا الْقَوْمُ ذَلَّتْ بِهَا أَلْسِنَتُهُمْ فَأَنْزَلَ اللهُ فِي إِثْرِهَا آمَنَ الرَّسُولُ بِمَا أُنْزِلَ إِلَيْهِ مِنْ رَبِّهِ وَالْمُؤْمِنُونَ كُلٌّ آمَنَ بِاللهِ

باب صدق الايمان واخلاصه

قوله ثم برکوا على الركب وفى مسند الامام أحمد ثم جثوا على الركب وكلاهما بمعنى

باب بيان قوله تعالى وان تبدوا ما فى أنفسكم أو تخفوه

قوله فلما اقترأها القوم ذلت بها ألسنتهم أنزل الله كذا فى جميع النسخ التى عندنا وفى تفاسير ابن كثير والنيسابورى والخازن فلما اقترأها القوم وذلت بها ألسنتهم أنزل الله فى إثرها الخ والمعنى فلما قرأها القوم وارتاضت بالاستسلام لذلك ألسنتهم أنزل الله تعالى الخ وهذا كلام مستقيم حسن وأما بدون العاطف فلا يستقيم الا بوجود الفاء فى أول أنزل ولهذا زدناها عليه كما هو المطبوع فى المتن المصرى والمتن الذى تضمنه شرح النووى وغيره

حدثنا ابن ادريس ج ١ ص ٧٦

قوله فى أثرها فيه لغتان كتقدم وماتقدم ص ٥٩

وَمَلٰٓئِكَتِهِ وَكُتُبِهِ وَرُسُلِهِ لَا نُفَرِّقُ بَيْنَ اَحَدٍ مِنْ رُسُلِهِ وَقَالُوا سَمِعْنَا وَاَطَعْنَا
غُفْرَانَكَ رَبَّنَا وَاِلَيْكَ الْمَصِيرُ فَلَمَّا فَعَلُوا ذٰلِكَ نَسَخَهَا اللّٰهُ تَعَالٰى فَاَنْزَلَ اللّٰهُ عَزَّ وَجَلَّ
لَا يُكَلِّفُ اللّٰهُ نَفْسًا اِلَّا وُسْعَهَا لَهَا مَا كَسَبَتْ وَعَلَيْهَا مَا اكْتَسَبَتْ رَبَّنَا لَا تُؤَاخِذْنَا
اِنْ نَسِينَا اَوْ اَخْطَاْنَا قَالَ نَعَمْ رَبَّنَا وَلَا تَحْمِلْ عَلَيْنَا اِصْرًا كَمَا حَمَلْتَهُ عَلَى الَّذِينَ مِنْ قَبْلِنَا
قَالَ نَعَمْ رَبَّنَا وَلَا تُحَمِّلْنَا مَا لَا طَاقَةَ لَنَا بِهِ قَالَ نَعَمْ وَاعْفُ عَنَّا وَاغْفِرْ لَنَا وَارْحَمْنَا اَنْتَ
مَوْلَانَا فَانْصُرْنَا عَلَى الْقَوْمِ الْكَافِرِينَ قَالَ نَعَمْ **حدثنا** اَبُو بَكْرِ بْنُ اَبِي شَيْبَةَ وَاَبُو
كُرَيْبٍ وَاِسْحٰقُ بْنُ اِبْرَاهِيمَ وَاللَّفْظُ لِاَبِي بَكْرٍ قَالَ اِسْحٰقُ اَخْبَرَنَا وَقَالَ الْآخَرَانِ حَدَّثَنَا
وَكِيعٌ عَنْ سُفْيَانَ عَنْ آدَمَ بْنِ سُلَيْمَانَ مَوْلَى خَالِدٍ قَالَ سَمِعْتُ سَعِيدَ بْنَ جُبَيْرٍ يُحَدِّثُ عَنِ
ابْنِ عَبَّاسٍ قَالَ لَمَّا نَزَلَتْ هٰذِهِ الْآيَةُ اِنْ تُبْدُوا مَا فِي اَنْفُسِكُمْ اَوْ تُخْفُوهُ يُحَاسِبْكُمْ بِهِ اللّٰهُ
قَالَ دَخَلَ قُلُوبَهُمْ مِنْهَا شَيْءٌ لَمْ يَدْخُلْ قُلُوبَهُمْ مِنْ شَيْءٍ فَقَالَ النَّبِيُّ صَلَّى اللّٰهُ عَلَيْهِ وَسَلَّمَ
قُولُوا سَمِعْنَا وَاَطَعْنَا وَسَلَّمْنَا قَالَ فَاَلْقَى اللّٰهُ الْاِيمَانَ فِي قُلُوبِهِمْ فَاَنْزَلَ اللّٰهُ تَعَالٰى لَا يُكَلِّفُ
اللّٰهُ نَفْسًا اِلَّا وُسْعَهَا لَهَا مَا كَسَبَتْ وَعَلَيْهَا مَا اكْتَسَبَتْ رَبَّنَا لَا تُؤَاخِذْنَا اِنْ نَسِينَا
اَوْ اَخْطَاْنَا قَالَ قَدْ فَعَلْتُ رَبَّنَا وَلَا تَحْمِلْ عَلَيْنَا اِصْرًا كَمَا حَمَلْتَهُ عَلَى الَّذِينَ مِنْ قَبْلِنَا قَالَ
قَدْ فَعَلْتُ وَاغْفِرْ لَنَا وَارْحَمْنَا اَنْتَ مَوْلَانَا قَالَ قَدْ فَعَلْتُ ❁ **حدثنا** سَعِيدُ بْنُ مَنْصُورٍ
وَقُتَيْبَةُ بْنُ سَعِيدٍ وَمُحَمَّدُ بْنُ عُبَيْدٍ الْغُبَرِيُّ وَاللَّفْظُ لِسَعِيدٍ قَالُوا حَدَّثَنَا اَبُو عَوَانَةَ عَنْ قَتَادَةَ
عَنْ زُرَارَةَ بْنِ اَوْفٰى عَنْ اَبِي هُرَيْرَةَ قَالَ قَالَ رَسُولُ اللّٰهِ صَلَّى اللّٰهُ عَلَيْهِ وَسَلَّمَ اِنَّ اللّٰهَ تَجَاوَزَ
لِاُمَّتِي مَا حَدَّثَتْ بِهِ اَنْفُسَهَا مَا لَمْ يَتَكَلَّمُوا اَوْ يَعْمَلُوا بِهِ **حدثنا** عَمْرٌو النَّاقِدُ وَزُهَيْرُ بْنُ
حَرْبٍ قَالَا حَدَّثَنَا اِسْمَاعِيلُ بْنُ اِبْرَاهِيمَ ح وَحَدَّثَنَا اَبُو بَكْرِ بْنُ اَبِي شَيْبَةَ حَدَّثَنَا
عَلِيُّ بْنُ مُسْهِرٍ وَعَبْدَةُ بْنُ سُلَيْمَانَ ح وَحَدَّثَنَا ابْنُ الْمُثَنّٰى وَابْنُ بَشَّارٍ قَالَا حَدَّثَنَا ابْنُ
اَبِي عَدِيٍّ كُلُّهُمْ عَنْ سَعِيدِ بْنِ اَبِي عَرُوبَةَ عَنْ قَتَادَةَ عَنْ زُرَارَةَ عَنْ اَبِي هُرَيْرَةَ قَالَ
قَالَ رَسُولُ اللّٰهِ صَلَّى اللّٰهُ عَلَيْهِ وَسَلَّمَ اِنَّ اللّٰهَ عَزَّ وَجَلَّ تَجَاوَزَ لِاُمَّتِي عَمَّا حَدَّثَتْ بِهِ اَنْفُسَهَا

قوله لسخها الله تعالى ذكره البخاري أيضاً في كتاب تفسير القرآن ومنسوخية هذه الآية محل بحث انظر مفاتيح الغيب في آخر سورة البقرة و ارادة المعنى اللغوى من النسخ أعنى ازالة ماوقع في قلوبهم من الشدة يأباها انسياق الكلام

قوله لم يدخل قلوبهم كذا في جميع النسخ الخط والطبع وكذلك في تفسير ابن كثير والظاهر لم يدخلها كما في تفسير ابن جرير ثم ان هذه الجملة صفة لشيء وقوله من شيء مفعول من أجله مثل منها في الجملة الاولى فالمعنى دخل قلوبهم من أجل تلك الآية الكريمة شيء لم يدخلها من أجل شيء سواها

باب
تجاوز الله عن حديث النفس والخواطر بالقلب اذا لم تستقر

قوله ماحدثت به أنفسها الرواية بالنصب وأهل اللغة يضمونها (شرح)

عن زرارة بن اوفى نخ

مالم تعمل أو تتكلم به نخ

مَالَمْ تَعْمَلْ أَوْ تَكَلَّمْ بِهِ **وحدثني** زُهَيْرُ بْنُ حَرْبٍ حَدَّثَنَا وَكِيعٌ حَدَّثَنَا مِسْعَرٌ وَهِشَامٌ ح وحَدَّثَنِي إِسْحٰقُ بْنُ مَنْصُورٍ أَخْبَرَنَا الْحُسَيْنُ بْنُ عَلِيٍّ عَنْ زَائِدَةَ عَنْ شَيْبَانَ جَمِيعاً عَنْ قَتَادَةَ بِهٰذَا الْإِسْنَادِ مِثْلَهُ ❁ **حدثنا** أَبُو بَكْرِ بْنُ أَبِي شَيْبَةَ وَزُهَيْرُ بْنُ حَرْبٍ وَإِسْحٰقُ بْنُ إِبْرَاهِيمَ وَاللَّفْظُ لِأَبِي بَكْرٍ قَالَ إِسْحٰقُ أَخْبَرَنَا سُفْيَانُ وَقَالَ الْآخَرَانِ حَدَّثَنَا ابْنُ عُيَيْنَةَ عَنْ أَبِي الزِّنَادِ عَنِ الْأَعْرَجِ عَنْ أَبِي هُرَيْرَةَ قَالَ قَالَ رَسُولُ اللّٰهِ صَلَّى اللّٰهُ عَلَيْهِ وَسَلَّمَ قَالَ اللّٰهُ عَزَّ وَجَلَّ إِذَا هَمَّ عَبْدِي بِسَيِّئَةٍ فَلَا تَكْتُبُوهَا عَلَيْهِ فَإِنْ عَمِلَهَا فَاكْتُبُوهَا سَيِّئَةً وَإِذَا هَمَّ بِحَسَنَةٍ فَلَمْ يَعْمَلْهَا فَاكْتُبُوهَا حَسَنَةً فَإِنْ عَمِلَهَا فَاكْتُبُوهَا عَشْراً **حدثنا** يَحْيَى بْنُ أَيُّوبَ وَقُتَيْبَةُ وَابْنُ حُجْرٍ قَالُوا حَدَّثَنَا إِسْمَاعِيلُ وَهُوَ ابْنُ جَعْفَرٍ عَنِ الْعَلَاءِ عَنْ أَبِيهِ عَنْ أَبِي هُرَيْرَةَ عَنْ رَسُولِ اللّٰهِ صَلَّى اللّٰهُ عَلَيْهِ وَسَلَّمَ قَالَ قَالَ اللّٰهُ عَزَّ وَجَلَّ إِذَا هَمَّ عَبْدِي بِحَسَنَةٍ وَلَمْ يَعْمَلْهَا كَتَبْتُهَا لَهُ حَسَنَةً فَإِنْ عَمِلَهَا كَتَبْتُهَا عَشْرَ حَسَنَاتٍ إِلَى سَبْعِمِائَةِ ضِعْفٍ وَإِذَا هَمَّ بِسَيِّئَةٍ وَلَمْ يَعْمَلْهَا لَمْ أَكْتُبْهَا عَلَيْهِ فَإِنْ عَمِلَهَا كَتَبْتُهَا سَيِّئَةً وَاحِدَةً **وحدثنا** مُحَمَّدُ بْنُ رَافِعٍ حَدَّثَنَا عَبْدُ الرَّزَّاقِ أَخْبَرَنَا مَعْمَرٌ عَنْ هَمَّامِ بْنِ مُنَبِّهٍ قَالَ هٰذَا مَا حَدَّثَنَا أَبُو هُرَيْرَةَ عَنْ مُحَمَّدٍ رَسُولِ اللّٰهِ صَلَّى اللّٰهُ عَلَيْهِ وَسَلَّمَ قَالَ قَالَ رَسُولُ اللّٰهِ صَلَّى اللّٰهُ عَلَيْهِ وَسَلَّمَ قَالَ اللّٰهُ عَزَّ وَجَلَّ إِذَا تَحَدَّثَ عَبْدِي بِأَنْ يَعْمَلَ حَسَنَةً فَأَنَا أَكْتُبُهَا لَهُ حَسَنَةً مَالَمْ يَعْمَلْ فَإِذَا عَمِلَهَا فَأَنَا أَكْتُبُهَا بِعَشْرِ أَمْثَالِهَا وَإِذَا تَحَدَّثَ بِأَنْ يَعْمَلَ سَيِّئَةً فَأَنَا أَغْفِرُهَا لَهُ مَالَمْ يَعْمَلْهَا فَإِذَا عَمِلَهَا فَأَنَا أَكْتُبُهَا لَهُ بِمِثْلِهَا وَقَالَ رَسُولُ اللّٰهِ صَلَّى اللّٰهُ عَلَيْهِ وَسَلَّمَ قَالَتِ الْمَلَائِكَةُ رَبِّ ذَاكَ عَبْدُكَ يُرِيدُ أَنْ يَعْمَلَ سَيِّئَةً وَهُوَ أَبْصَرُ بِهِ فَقَالَ ارْقُبُوهُ فَإِنْ عَمِلَهَا فَاكْتُبُوهَا لَهُ بِمِثْلِهَا وَإِنْ تَرَكَهَا فَاكْتُبُوهَا لَهُ حَسَنَةً إِنَّمَا تَرَكَهَا مِنْ جَرَّايَ وَقَالَ رَسُولُ اللّٰهِ صَلَّى اللّٰهُ عَلَيْهِ وَسَلَّمَ إِذَا أَحْسَنَ أَحَدُكُمْ إِسْلَامَهُ فَكُلُّ حَسَنَةٍ يَعْمَلُهَا تُكْتَبُ بِعَشْرِ أَمْثَالِهَا إِلَى سَبْعِمِائَةِ ضِعْفٍ وَكُلُّ سَيِّئَةٍ يَعْمَلُهَا تُكْتَبُ بِمِثْلِهَا حَتّٰى يَلْقَى اللّٰهَ **و حدثنا** أَبُو كُرَيْبٍ حَدَّثَنَا أَبُو خَالِدٍ الْأَحْمَرُ عَنْ هِشَامٍ عَنِ ابْنِ سِيرِينَ

(عن)

باب
اذاهم العبد بحسنة كتبت واذاهم بسيئة لم تكتب

حدثني يحيى نخ

كتبتها له عشر حسنات نخ

وقبل قال هذه الزيادة فذكر احاديث منها

قوله من جراى أى من أجلى وفى نسخة من جرائى بالمد وهو لغة فيه وفى نهاية ابن الاثير ان امرأة دخلت النار من جراهرة أى من أجلها اه

عَنْ أَبِي هُرَيْرَةَ قَالَ قَالَ رَسُولُ اللهِ صَلَّى اللهُ عَلَيْهِ وَسَلَّمَ مَنْ هَمَّ بِحَسَنَةٍ فَلَمْ يَعْمَلْهَا كُتِبَتْ لَهُ حَسَنَةٌ وَمَنْ هَمَّ بِحَسَنَةٍ فَعَمِلَهَا كُتِبَتْ لَهُ عَشْرًا إِلَى سَبْعِمِائَةِ ضِعْفٍ وَمَنْ هَمَّ بِسَيِّئَةٍ فَلَمْ يَعْمَلْهَا لَمْ تُكْتَبْ وَإِنْ عَمِلَهَا كُتِبَتْ **حدثنا** شَيْبَانُ بْنُ فَرُّوخَ حَدَّثَنَا عَبْدُ الْوَارِثِ عَنِ الْجَعْدِ أَبِي عُثْمَانَ حَدَّثَنَا أَبُو رَجَاءٍ الْعُطَارِدِيُّ عَنِ ابْنِ عَبَّاسٍ عَنْ رَسُولِ اللهِ صَلَّى اللهُ عَلَيْهِ وَسَلَّمَ فِيمَا يَرْوِي عَنْ رَبِّهِ تَبَارَكَ وَتَعَالَى قَالَ إِنَّ اللهَ كَتَبَ الْحَسَنَاتِ وَالسَّيِّئَاتِ ثُمَّ بَيَّنَ ذَلِكَ فَمَنْ هَمَّ بِحَسَنَةٍ فَلَمْ يَعْمَلْهَا كَتَبَهَا اللهُ عِنْدَهُ حَسَنَةً كَامِلَةً وَإِنْ هَمَّ بِهَا فَعَمِلَهَا كَتَبَهَا اللهُ عَزَّ وَجَلَّ عِنْدَهُ عَشْرَ حَسَنَاتٍ إِلَى سَبْعِمِائَةِ ضِعْفٍ إِلَى أَضْعَافٍ كَثِيرَةٍ وَإِنْ هَمَّ بِسَيِّئَةٍ فَلَمْ يَعْمَلْهَا كَتَبَهَا اللهُ عِنْدَهُ حَسَنَةً كَامِلَةً وَإِنْ هَمَّ بِهَا فَعَمِلَهَا كَتَبَهَا اللهُ سَيِّئَةً وَاحِدَةً **و حدثنا** يَحْيَى بْنُ يَحْيَى حَدَّثَنَا جَعْفَرُ بْنُ سُلَيْمَانَ عَنِ الْجَعْدِ أَبِي عُثْمَانَ فِي هَذَا الْإِسْنَادِ بِمَعْنَى حَدِيثِ عَبْدِ الْوَارِثِ وَزَادَ وَمَحَاهَا اللهُ وَلَا يَهْلِكُ عَلَى اللهِ إِلَّا هَالِكٌ ❁ **حدثني** زُهَيْرُ بْنُ حَرْبٍ حَدَّثَنَا جَرِيرٌ عَنْ سُهَيْلٍ عَنْ أَبِيهِ عَنْ أَبِي هُرَيْرَةَ قَالَ جَاءَ نَاسٌ مِنْ أَصْحَابِ النَّبِيِّ صَلَّى اللهُ عَلَيْهِ وَسَلَّمَ فَسَأَلُوهُ إِنَّا نَجِدُ فِي أَنْفُسِنَا مَا يَتَعَاظَمُ أَحَدُنَا أَنْ يَتَكَلَّمَ بِهِ قَالَ وَقَدْ وَجَدْتُمُوهُ قَالُوا نَعَمْ قَالَ ذَاكَ صَرِيحُ الْإِيمَانِ **و حدثنا** مُحَمَّدُ بْنُ بَشَّارٍ حَدَّثَنَا ابْنُ أَبِي عَدِيٍّ عَنْ شُعْبَةَ ح وَحَدَّثَنِي مُحَمَّدُ بْنُ عَمْرِو بْنِ جَبَلَةَ بْنِ أَبِي رَوَّادٍ وَأَبُو بَكْرِ بْنُ إِسْحَقَ قَالَا حَدَّثَنَا أَبُو الْجَوَّابِ عَنْ عَمَّارِ بْنِ رُزَيْقٍ كِلَاهُمَا عَنِ الْأَعْمَشِ عَنْ أَبِي صَالِحٍ عَنْ أَبِي هُرَيْرَةَ عَنِ النَّبِيِّ صَلَّى اللهُ عَلَيْهِ وَسَلَّمَ بِهَذَا الْحَدِيثِ **حدثنا** يُوسُفُ بْنُ يَعْقُوبَ الصَّفَّارُ حَدَّثَنِي عَلِيُّ بْنُ عُثَّامٍ عَنْ سُعَيْرِ بْنِ الْخِمْسِ عَنْ مُغِيرَةَ عَنْ إِبْرَاهِيمَ عَنْ عَلْقَمَةَ عَنْ عَبْدِ اللهِ قَالَ سُئِلَ النَّبِيُّ صَلَّى اللهُ عَلَيْهِ وَسَلَّمَ عَنِ الْوَسْوَسَةِ قَالَ تِلْكَ مَحْضُ الْإِيمَانِ **حدثنا** هَارُونُ بْنُ مَعْرُوفٍ وَمُحَمَّدُ بْنُ عَبَّادٍ وَاللَّفْظُ لِهَارُونَ قَالَا حَدَّثَنَا سُفْيَانُ عَنْ هِشَامٍ عَنْ أَبِيهِ عَنْ أَبِي هُرَيْرَةَ قَالَ قَالَ رَسُولُ اللهِ صَلَّى اللهُ عَلَيْهِ وَسَلَّمَ لَا يَزَالُ النَّاسُ يَتَسَاءَلُونَ حَتَّى يُقَالَ هَذَا خَلَقَ اللهُ الْخَلْقَ فَمَنْ خَلَقَ اللهَ فَمَنْ وَجَدَ مِنْ

قوله الا هالك وهو من حرم هذه السعة وفاته هذا الفضل فهو الهالك المحروم

قوله انا نجد في أنفسنا مايتعاظم أحدنا الخ أي يجد أحدنا التكلم به عظيماً لاستحالته في حقه سبحانه وتعالى

باب
بيان الوسوسة في الايمان وما يقوله من وجدها

قوله و قد وجدتموه المعنى على الاستفهام أي أوقد وجدتموه والضمير عائد على الاستعظام المفهوم كما في الشرح

قوله ذاك أي استعظامكم التكلم به هو صريح الايمان كما في النووي وعلى هذا يؤول قوله تلك محض الايمان فيقال أي مخافة العقوبة من الوسوسة محض الايمان والوسوسة على ماذكره ابن الاثير هي حديث النفس والافكار

لا يزال الناس يسألون ع

ذٰلِكَ شَيْئًا فَلْيَقُلْ آمَنْتُ بِاللّٰهِ **وحدثنا** مَحْمُودُ بْنُ غَيْلَانَ حَدَّثَنَا أَبُو النَّضْرِ حَدَّثَنَا أَبُو
سَعِيدٍ الْمُؤَدِّبُ عَنْ هِشَامِ بْنِ عُرْوَةَ بِهٰذَا الْإِسْنَادِ أَنَّ رَسُولَ اللّٰهِ صَلَّى اللّٰهُ عَلَيْهِ وَسَلَّمَ
قَالَ يَأْتِي الشَّيْطَانُ أَحَدَكُمْ فَيَقُولُ مَنْ خَلَقَ السَّمَاءَ مَنْ خَلَقَ الْأَرْضَ فَيَقُولُ اللّٰهُ ثُمَّ
ذَكَرَ بِمِثْلِهِ وَزَادَ وَرُسُلِهِ **حدثني** زُهَيْرُ بْنُ حَرْبٍ وَعَبْدُ بْنُ حُمَيْدٍ جَمِيعًا عَنْ
يَعْقُوبَ قَالَ زُهَيْرٌ حَدَّثَنَا يَعْقُوبُ بْنُ إِبْرَاهِيمَ حَدَّثَنَا ابْنُ أَخِي ابْنِ شِهَابٍ عَنْ عَمِّهِ
قَالَ أَخْبَرَنِي عُرْوَةُ بْنُ الزُّبَيْرِ أَنَّ أَبَا هُرَيْرَةَ قَالَ قَالَ رَسُولُ اللّٰهِ صَلَّى اللّٰهُ عَلَيْهِ وَسَلَّمَ
يَأْتِي الشَّيْطَانُ أَحَدَكُمْ فَيَقُولُ مَنْ خَلَقَ كَذَا وَكَذَا حَتَّى يَقُولَ لَهُ مَنْ خَلَقَ رَبَّكَ فَإِذَا
بَلَغَ ذٰلِكَ فَلْيَسْتَعِذْ بِاللّٰهِ وَلْيَنْتَهِ **حدثني** عَبْدُ الْمَلِكِ بْنُ شُعَيْبِ بْنِ اللَّيْثِ قَالَ حَدَّثَنِي
أَبِي عَنْ جَدِّي قَالَ حَدَّثَنِي عُقَيْلُ بْنُ خَالِدٍ قَالَ قَالَ ابْنُ شِهَابٍ أَخْبَرَنِي عُرْوَةُ بْنُ الزُّبَيْرِ أَنَّ
أَبَا هُرَيْرَةَ قَالَ قَالَ رَسُولُ اللّٰهِ صَلَّى اللّٰهُ عَلَيْهِ وَسَلَّمَ يَأْتِي الْعَبْدَ الشَّيْطَانُ فَيَقُولُ مَنْ
خَلَقَ كَذَا وَكَذَا مِثْلَ حَدِيثِ ابْنِ أَخِي ابْنِ شِهَابٍ **حدثني** عَبْدُ الْوَارِثِ بْنُ عَبْدِ الصَّمَدِ
قَالَ حَدَّثَنِي أَبِي عَنْ جَدِّي عَنْ أَيُّوبَ عَنْ مُحَمَّدِ بْنِ سِيرِينَ عَنْ أَبِي هُرَيْرَةَ عَنِ النَّبِيِّ صَلَّى اللّٰهُ
عَلَيْهِ وَسَلَّمَ قَالَ لَا يَزَالُ النَّاسُ يَسْأَلُونَكُمْ عَنِ الْعِلْمِ حَتَّى يَقُولُوا هٰذَا اللّٰهُ خَلَقَنَا فَمَنْ
خَلَقَ اللّٰهَ قَالَ وَهُوَ آخِذٌ بِيَدِ رَجُلٍ فَقَالَ صَدَقَ اللّٰهُ وَرَسُولُهُ قَدْ سَأَلَنِي اثْنَانِ وَهٰذَا الثَّالِثُ
أَوْ قَالَ سَأَلَنِي وَاحِدٌ وَهٰذَا الثَّانِي * وَحَدَّثَنِيهِ زُهَيْرُ بْنُ حَرْبٍ وَيَعْقُوبُ الدَّوْرَقِيُّ قَالَا
حَدَّثَنَا إِسْمَاعِيلُ وَهُوَ ابْنُ عُلَيَّةَ عَنْ أَيُّوبَ عَنْ مُحَمَّدٍ قَالَ قَالَ أَبُو هُرَيْرَةَ لَا يَزَالُ النَّاسُ
بِمِثْلِ حَدِيثِ عَبْدِ الْوَارِثِ غَيْرَ أَنَّهُ لَمْ يَذْكُرِ النَّبِيَّ صَلَّى اللّٰهُ عَلَيْهِ وَسَلَّمَ فِي الْإِسْنَادِ وَلٰكِنْ
قَدْ قَالَ فِي آخِرِ الْحَدِيثِ صَدَقَ اللّٰهُ وَرَسُولُهُ **وحدثني** عَبْدُ اللّٰهِ بْنُ الرُّومِيِّ حَدَّثَنَا النَّضْرُ بْنُ
مُحَمَّدٍ حَدَّثَنَا عِكْرِمَةُ وَهُوَ ابْنُ عَمَّارٍ حَدَّثَنَا يَحْيَى حَدَّثَنَا أَبُو سَلَمَةَ عَنْ أَبِي هُرَيْرَةَ قَالَ قَالَ لِي
رَسُولُ اللّٰهِ صَلَّى اللّٰهُ عَلَيْهِ وَسَلَّمَ لَا يَزَالُونَ يَسْأَلُونَكَ يَا أَبَا هُرَيْرَةَ حَتَّى يَقُولُوا هٰذَا اللّٰهُ فَمَنْ خَلَقَ
اللّٰهَ قَالَ فَبَيْنَا أَنَا فِي الْمَسْجِدِ إِذْ جَاءَنِي نَاسٌ مِنَ الْأَعْرَابِ فَقَالُوا يَا أَبَا هُرَيْرَةَ هٰذَا اللّٰهُ فَمَنْ

قال زهير بن حرب نخ

وحدثني عبد الملك نخ

حدثنا عبد الوارث نخ

خَلَقَ اللهُ قَالَ فَأَخَذَ حَصًى بِكَفِّهِ فَرَمَاهُمْ ثُمَّ قَالَ قُومُوا قُومُوا صَدَقَ خَلِيلِي **حدثني** مُحَمَّدُ بْنُ حَاتِمٍ حَدَّثَنَا كَثِيرُ بْنُ هِشَامٍ حَدَّثَنَا جَعْفَرُ بْنُ بُرْقَانَ حَدَّثَنَا يَزِيدُ بْنُ الْأَصَمِّ قَالَ سَمِعْتُ أَبَا هُرَيْرَةَ يَقُولُ قَالَ رَسُولُ اللهِ صَلَّى اللهُ عَلَيْهِ وَسَلَّمَ لَيَسْأَلَنَّكُمُ النَّاسُ عَنْ كُلِّ شَيْءٍ حَتَّى يَقُولُوا اللهُ خَلَقَ كُلَّ شَيْءٍ فَمَنْ خَلَقَهُ **حدثنا** عَبْدُ اللهِ بْنُ عَامِرِ بْنِ زُرَارَةَ الْحَضْرَمِيُّ حَدَّثَنَا مُحَمَّدُ بْنُ فُضَيْلٍ عَنْ مُخْتَارِ بْنِ فُلْفُلٍ عَنْ أَنَسِ بْنِ مَالِكٍ عَنْ رَسُولِ اللهِ صَلَّى اللهُ عَلَيْهِ وَسَلَّمَ قَالَ قَالَ اللهُ عَزَّ وَجَلَّ إِنَّ أُمَّتَكَ لَا يَزَالُونَ يَقُولُونَ مَا كَذَا مَا كَذَا حَتَّى يَقُولُوا هَذَا اللهُ خَلَقَ الْخَلْقَ فَمَنْ خَلَقَ اللهَ **حدثناه** إِسْحَقُ بْنُ إِبْرَاهِيمَ أَخْبَرَنَا جَرِيرٌ ح وَحَدَّثَنَا أَبُو بَكْرِ بْنُ أَبِي شَيْبَةَ حَدَّثَنَا حُسَيْنُ بْنُ عَلِيٍّ عَنْ زَائِدَةَ كِلَاهُمَا عَنِ الْمُخْتَارِ عَنْ أَنَسٍ عَنِ النَّبِيِّ صَلَّى اللهُ عَلَيْهِ وَسَلَّمَ بِهَذَا الْحَدِيثِ غَيْرَ أَنَّ إِسْحَقَ لَمْ يَذْكُرْ قَالَ قَالَ اللهُ إِنَّ أُمَّتَكَ ❀ **حدثنا** يَحْيَى بْنُ أَيُّوبَ وَقُتَيْبَةُ بْنُ سَعِيدٍ وَعَلِيُّ بْنُ حُجْرٍ جَمِيعًا عَنْ إِسْمَاعِيلَ بْنِ جَعْفَرٍ قَالَ ابْنُ أَيُّوبَ حَدَّثَنَا إِسْمَاعِيلُ بْنُ جَعْفَرٍ قَالَ أَخْبَرَنَا الْعَلَاءُ وَهُوَ ابْنُ عَبْدِ الرَّحْمٰنِ مَوْلَى الْحُرَقَةِ عَنْ مَعْبَدِ بْنِ كَعْبٍ السَّلَمِيِّ عَنْ أَخِيهِ عَبْدِ اللهِ بْنِ كَعْبٍ عَنْ أَبِي أُمَامَةَ أَنَّ رَسُولَ اللهِ صَلَّى اللهُ عَلَيْهِ وَسَلَّمَ قَالَ مَنِ اقْتَطَعَ حَقَّ امْرِئٍ مُسْلِمٍ بِيَمِينِهِ فَقَدْ أَوْجَبَ اللهُ لَهُ النَّارَ وَحَرَّمَ عَلَيْهِ الْجَنَّةَ فَقَالَ لَهُ رَجُلٌ وَإِنْ كَانَ شَيْئًا يَسِيرًا يَا رَسُولَ اللهِ قَالَ وَإِنْ قَضِيبًا مِنْ أَرَاكٍ **وحدثناه** أَبُو بَكْرِ بْنُ أَبِي شَيْبَةَ وَإِسْحَقُ بْنُ إِبْرَاهِيمَ وَهَرُونُ بْنُ عَبْدِ اللهِ جَمِيعًا عَنْ أَبِي أُسَامَةَ عَنِ الْوَلِيدِ بْنِ كَثِيرٍ عَنْ مُحَمَّدِ بْنِ كَعْبٍ أَنَّهُ سَمِعَ أَخَاهُ عَبْدَ اللهِ بْنَ كَعْبٍ يُحَدِّثُ أَنَّ أَبَا أُمَامَةَ الْحَارِثِيَّ حَدَّثَهُ أَنَّهُ سَمِعَ رَسُولَ اللهِ صَلَّى اللهُ عَلَيْهِ وَسَلَّمَ بِمِثْلِهِ **وحدثنا** أَبُو بَكْرِ بْنُ أَبِي شَيْبَةَ حَدَّثَنَا وَكِيعٌ ح وَحَدَّثَنَا ابْنُ نُمَيْرٍ حَدَّثَنَا أَبُو مُعَاوِيَةَ وَوَكِيعٌ ح وَحَدَّثَنَا إِسْحَقُ بْنُ إِبْرَاهِيمَ الْحَنْظَلِيُّ وَاللَّفْظُ لَهُ أَخْبَرَنَا وَكِيعٌ حَدَّثَنَا الْأَعْمَشُ عَنْ أَبِي وَائِلٍ عَنْ عَبْدِ اللهِ عَنْ رَسُولِ اللهِ صَلَّى اللهُ عَلَيْهِ وَسَلَّمَ قَالَ مَنْ حَلَفَ عَلَى يَمِينِ صَبْرٍ يَقْتَطِعُ بِهَا مَالَ امْرِئٍ مُسْلِمٍ هُوَ فِيهَا فَاجِرٌ لَقِيَ اللهَ وَهُوَ عَلَيْهِ

قوله ما كذا ما كذا كناية عن كثرة لسؤال وقيل وقال أي ماشأنه ومن خلقه كذا فى المرقاة للملاعلى

قوله عن المختار هو المختار بن فلفل المذكور آنفاً وهو مولى عمرو بن حريث الصحابى كان يحدث وعيناه تدمعان كما فى الخلاصة

باب

وعيد من اقتطع حق مسلم بيمين فاجرة بالنار

قوله السلمى نسبة الى بنى سلمة بكسر اللام

قوله وان قضيباً أى وان كان ما اقتطعه قضيباً أو وان اقتطع قضيباً وذكر الشراح روايته بالرفع أيضاً ولا يعرف له وجه اللهم الا أن يقدر كان تامة ثم ان لفظ قضيب وجد فى هامش نسخة مصغراً فتقرأ ياؤه مشددة مكسورة مع ضم أوله وفتح ثانيه

قوله على يمين صبر تقدم بيان يمين الصبر فى هامش ص ٧٣

غَضْبَانُ قَالَ فَدَخَلَ الْاَشْعَثُ بْنُ قَيْسٍ فَقَالَ مَا يُحَدِّثُكُمْ اَبُو عَبْدِ الرَّحْمٰنِ قَالُوا
كَذَا وَكَذَا قَالَ صَدَقَ اَبُو عَبْدِ الرَّحْمٰنِ فِيَّ نَزَلَتْ كَانَ بَيْنِي وَبَيْنَ رَجُلٍ اَرْضٌ بِالْيَمَنِ
فَخَاصَمْتُهُ اِلَى النَّبِيِّ صَلَّى اللّٰهُ عَلَيْهِ وَسَلَّمَ فَقَالَ هَلْ لَكَ بَيِّنَةٌ فَقُلْتُ لَا قَالَ فَيَمِينُهُ قُلْتُ
اِذَنْ يَحْلِفُ فَقَالَ رَسُولُ اللّٰهِ صَلَّى اللّٰهُ عَلَيْهِ وَسَلَّمَ عِنْدَ ذٰلِكَ مَنْ حَلَفَ عَلٰى يَمِينِ صَبْرٍ
يَقْتَطِعُ بِهَا مَالَ اَمْرِئٍ مُسْلِمٍ هُوَ فِيهَا فَاجِرٌ لَقِيَ اللّٰهَ وَهُوَ عَلَيْهِ غَضْبَانُ فَنَزَلَتْ اِنَّ الَّذِينَ
يَشْتَرُونَ بِعَهْدِ اللّٰهِ وَاَيْمَانِهِمْ ثَمَنًا قَلِيلًا اِلٰى آخِرِ الْآيَةِ **حدثنا** اِسْحٰقُ بْنُ اِبْرَاهِيمَ
اَخْبَرَنَا جَرِيرٌ عَنْ مَنْصُورٍ عَنْ اَبِي وَائِلٍ عَنْ عَبْدِ اللّٰهِ قَالَ مَنْ حَلَفَ عَلٰى يَمِينٍ يَسْتَحِقُّ بِهَا
مَالًا هُوَ فِيهَا فَاجِرٌ لَقِيَ اللّٰهَ وَهُوَ عَلَيْهِ غَضْبَانُ ثُمَّ ذَكَرَ نَحْوَ حَدِيثِ الْاَعْمَشِ غَيْرَ اَنَّهُ
قَالَ كَانَتْ بَيْنِي وَبَيْنَ رَجُلٍ خُصُومَةٌ فِي بِئْرٍ فَاخْتَصَمْنَا اِلٰى رَسُولِ اللّٰهِ صَلَّى اللّٰهُ عَلَيْهِ
وَسَلَّمَ فَقَالَ شَاهِدَاكَ اَوْ يَمِينُهُ **وحدثنا** ابْنُ اَبِي عُمَرَ الْمَكِّيُّ حَدَّثَنَا سُفْيَانُ عَنْ جَامِعِ بْنِ
اَبِي رَاشِدٍ وَعَبْدِ الْمَلِكِ بْنِ اَعْيَنَ سَمِعَا شَقِيقَ بْنَ سَلَمَةَ يَقُولُ سَمِعْتُ اَبْنَ مَسْعُودٍ يَقُولُ
سَمِعْتُ رَسُولَ اللّٰهِ صَلَّى اللّٰهُ عَلَيْهِ وَسَلَّمَ يَقُولُ مَنْ حَلَفَ عَلٰى مَالِ اَمْرِئٍ مُسْلِمٍ بِغَيْرِ حَقِّهِ
لَقِيَ اللّٰهَ وَهُوَ عَلَيْهِ غَضْبَانُ قَالَ عَبْدُ اللّٰهِ ثُمَّ قَرَاَ عَلَيْنَا رَسُولُ اللّٰهِ صَلَّى اللّٰهُ عَلَيْهِ وَسَلَّمَ
مِصْدَاقَهُ مِنْ كِتَابِ اللّٰهِ اِنَّ الَّذِينَ يَشْتَرُونَ بِعَهْدِ اللّٰهِ وَاَيْمَانِهِمْ ثَمَنًا قَلِيلًا اِلٰى آخِرِ
الْآيَةِ **حدثنا** قُتَيْبَةُ بْنُ سَعِيدٍ وَاَبُو بَكْرِ بْنُ اَبِي شَيْبَةَ وَهَنَّادُ بْنُ السَّرِيِّ وَاَبُو عَاصِمٍ
الْحَنَفِيُّ وَاللَّفْظُ لِقُتَيْبَةَ قَالُوا حَدَّثَنَا اَبُو الْاَحْوَصِ عَنْ سِمَاكٍ عَنْ عَلْقَمَةَ بْنِ وَائِلٍ
عَنْ اَبِيهِ قَالَ جَاءَ رَجُلٌ مِنْ حَضْرَمَوْتَ وَرَجُلٌ مِنْ كِنْدَةَ اِلَى النَّبِيِّ صَلَّى اللّٰهُ عَلَيْهِ وَسَلَّمَ
فَقَالَ الْحَضْرَمِيُّ يَا رَسُولَ اللّٰهِ اِنَّ هٰذَا قَدْ غَلَبَنِي عَلٰى اَرْضٍ لِي كَانَتْ لِاَبِي فَقَالَ الْكِنْدِيُّ
هِيَ اَرْضِي فِي يَدَيَّ اَزْرَعُهَا لَيْسَ لَهُ فِيهَا حَقٌّ فَقَالَ رَسُولُ اللّٰهِ صَلَّى اللّٰهُ عَلَيْهِ وَسَلَّمَ
لِلْحَضْرَمِيِّ اَلَكَ بَيِّنَةٌ قَالَ لَا قَالَ فَلَكَ يَمِينُهُ قَالَ يَا رَسُولَ اللّٰهِ اِنَّ الرَّجُلَ فَاجِرٌ لَا يُبَالِي
عَلٰى مَا حَلَفَ عَلَيْهِ وَلَيْسَ يَتَوَرَّعُ مِنْ شَيْءٍ فَقَالَ لَيْسَ لَكَ مِنْهُ اِلَّا ذٰلِكَ فَانْطَلَقَ لِيَحْلِفَ

(فقال)

قوله فى نزلت يعنى الآية الكريمة الآتية

قوله كان بينى وبين رجل أرض فى نسخة كانت

قوله اذن يحلف يجوز نصب الفاء ورفعها قاله النووى وذكر ان الرواية فيه برفع الفاء

قوله شاهداك أو يمينه معناه لك ما يشهد به شاهداك أو يمينه (نووى)

و مصداق الشئ ما يصدقه اه قاموس

قوله عن سماك بهذا الضبط وهو سماك بن حرب أحد الاعلام التابعين كما فى الخلاصة و غلط المجد فى عده من الصحابة وقد تعقبه السيد الزبيدى

ابو عبد الرحمن كنية عبد الله بن مسعود

قوله عند ذلك ساقط فى نسخة

والثانى كسر العين والميم شديد الدال والهمزة مكسورة، ذان بالمثناة الاولى المفتوحة والثانية الساكنة على المشهور.

ج ٣ ص ٣٤ ليس ٣٤

فَقَالَ رَسُولُ اللهِ صَلَّى اللهُ عَلَيْهِ وَسَلَّمَ لَمَّا أَدْبَرَ أَمَا لَئِنْ حَلَفَ عَلَى مَالِهِ لِيَأْكُلَهُ ظُلْمًا لَيَلْقَيَنَّ اللهَ وَهُوَ عَنْهُ مُعْرِضٌ **وحدثني** زُهَيْرُ بْنُ حَرْبٍ وَإِسْحٰقُ بْنُ إِبْرَاهِيمَ جَمِيعًا عَنْ أَبِي الْوَلِيدِ قَالَ زُهَيْرٌ حَدَّثَنَا هِشَامُ بْنُ عَبْدِ الْمَلِكِ حَدَّثَنَا أَبُو عَوَانَةَ عَنْ عَبْدِ الْمَلِكِ بْنِ عُمَيْرٍ عَنْ عَلْقَمَةَ بْنِ وَائِلٍ عَنْ وَائِلِ بْنِ حُجْرٍ عَنْ أَبِيهِ قَالَ كُنْتُ عِنْدَ رَسُولِ اللهِ صَلَّى اللهُ عَلَيْهِ وَسَلَّمَ فَأَتَاهُ رَجُلَانِ يَخْتَصِمَانِ فِي أَرْضٍ فَقَالَ أَحَدُهُمَا إِنَّ هٰذَا انْتَزَى عَلَى أَرْضِي يَا رَسُولَ اللهِ فِي الْجَاهِلِيَّةِ وَهُوَ امْرُؤُ الْقَيْسِ بْنُ عَابِسٍ الْكِنْدِيُّ وَخَصْمُهُ رَبِيعَةُ بْنُ عِبْدَانَ قَالَ بَيِّنَتُكَ قَالَ لَيْسَ لِي بَيِّنَةٌ قَالَ يَمِينُهُ قَالَ إِذَنْ يَذْهَبُ بِهَا قَالَ لَيْسَ لَكَ إِلَّا ذَاكَ قَالَ فَلَمَّا قَامَ لِيَحْلِفَ قَالَ رَسُولُ اللهِ صَلَّى اللهُ عَلَيْهِ وَسَلَّمَ مَنِ اقْتَطَعَ أَرْضًا ظَالِمًا لَقِيَ اللهَ وَهُوَ عَلَيْهِ غَضْبَانُ قَالَ إِسْحٰقُ فِي رِوَايَتِهِ رَبِيعَةُ بْنُ عَيْدَانَ ❁ **حدثني** أَبُو كُرَيْبٍ مُحَمَّدُ ابْنُ الْعَلَاءِ حَدَّثَنَا خَالِدٌ يَعْنِي ابْنَ مَخْلَدٍ حَدَّثَنَا مُحَمَّدُ بْنُ جَعْفَرٍ عَنِ الْعَلَاءِ بْنِ عَبْدِ الرَّحْمٰنِ عَنْ أَبِيهِ عَنْ أَبِي هُرَيْرَةَ قَالَ جَاءَ رَجُلٌ إِلَى رَسُولِ اللهِ صَلَّى اللهُ عَلَيْهِ وَسَلَّمَ فَقَالَ يَا رَسُولَ اللهِ أَرَأَيْتَ إِنْ جَاءَ رَجُلٌ يُرِيدُ أَخْذَ مَالِي قَالَ فَلَا تُعْطِهِ مَالَكَ قَالَ أَرَأَيْتَ إِنْ قَاتَلَنِي قَالَ قَاتِلْهُ قَالَ أَرَأَيْتَ إِنْ قَتَلَنِي قَالَ فَأَنْتَ شَهِيدٌ قَالَ أَرَأَيْتَ إِنْ قَتَلْتُهُ قَالَ هُوَ فِي النَّارِ **حدثني** الْحَسَنُ بْنُ عَلِيٍّ الْحُلْوَانِيُّ وَإِسْحٰقُ بْنُ مَنْصُورٍ وَمُحَمَّدُ بْنُ رَافِعٍ وَأَلْفَاظُهُمْ مُتَقَارِبَةٌ قَالَ إِسْحٰقُ أَخْبَرَنَا وَقَالَ الْآخَرَانِ حَدَّثَنَا عَبْدُ الرَّزَّاقِ أَخْبَرَنَا ابْنُ جُرَيْجٍ قَالَ أَخْبَرَنِي سُلَيْمَانُ الْأَحْوَلُ أَنَّ ثَابِتًا مَوْلَى عُمَرَ بْنِ عَبْدِ الرَّحْمٰنِ أَخْبَرَهُ أَنَّهُ لَمَّا كَانَ بَيْنَ عَبْدِ اللهِ بْنِ عَمْرٍو وَبَيْنَ عَنْبَسَةَ بْنِ أَبِي سُفْيَانَ مَا كَانَ تَيَسَّرُوا لِلْقِتَالِ فَرَكِبَ خَالِدُ بْنُ الْعَاصِ إِلَى عَبْدِ اللهِ بْنِ عَمْرٍو فَوَعَظَهُ خَالِدٌ فَقَالَ عَبْدُ اللهِ بْنُ عَمْرٍو أَمَا عَلِمْتَ أَنَّ رَسُولَ اللهِ صَلَّى اللهُ عَلَيْهِ وَسَلَّمَ قَالَ مَنْ قُتِلَ دُونَ مَالِهِ فَهُوَ شَهِيدٌ ❁ وَحَدَّثَنِيهِ مُحَمَّدُ بْنُ حَاتِمٍ حَدَّثَنَا مُحَمَّدُ بْنُ بَكْرٍ ح وَحَدَّثَنَا أَحْمَدُ بْنُ عُثْمَانَ النَّوْفَلِيُّ حَدَّثَنَا أَبُو عَاصِمٍ كِلَاهُمَا عَنِ ابْنِ جُرَيْجٍ بِهٰذَا الْإِسْنَادِ مِثْلَهُ ❁ **حدثنا** شَيْبَانُ بْنُ فَرُّوخَ حَدَّثَنَا أَبُو الْأَشْهَبِ عَنِ

قوله انتزى على أرضى معناه غلب عليها واستولى (نووى)

باب
الدليل على أن من قصد اخذ مال غيره بغير حق كان القاصد مهدر الدم فى حقه وان قتل كان فى النار وأن من قتل دون ماله فهو شهيد

قوله تيسروا للقتال أى تأهبوا وتهيأوا (نووى)

قوله فركب فى بعض المتون وركب بالواو وفى بعضها ركب من غير فاء ولا واو كما فى النووى

باب
استحقاق الوالى الغاش لرعيته النار

قوله ربيعة بن عبدان ذكر مسلم أن زهيرا واسحق اختلفا فى ضبط هذا الاسم فقال زهير عبدان بالموحدة وقال اسحق عيدان بالمثناة ثم ان النووى ذكر فى عبدان بالموحدة ضبطين الاول كسر العين مع اسكان الباء والثانى كسر العين والباء مع تشديد الدال ولم يذكر فى عيدان بالمثناة الا فتح العين واسكان الياء وعبارة الاصابة فى باب الراء مع الباء : ربيعة بن عبدان بفتح المهملة . سكون التحتانية على المشهور .

الْحَسَنِ قَالَ عَادَ عُبَيْدُ اللهِ بْنُ زِيَادٍ مَعْقِلَ بْنَ يَسَارٍ الْمُزَنِيَّ فِي مَرَضِهِ الَّذِي مَاتَ فِيهِ
قَالَ مَعْقِلٌ إِنِّي مُحَدِّثُكَ حَدِيثًا سَمِعْتُهُ مِنْ رَسُولِ اللهِ صَلَّى اللهُ عَلَيْهِ وَسَلَّمَ لَوْ عَلِمْتُ أَنَّ
لِي حَيَاةً مَا حَدَّثْتُكَ إِنِّي سَمِعْتُ رَسُولَ اللهِ صَلَّى اللهُ عَلَيْهِ وَسَلَّمَ يَقُولُ مَا مِنْ عَبْدٍ
يَسْتَرْعِيهِ اللهُ رَعِيَّةً يَمُوتُ يَوْمَ يَمُوتُ وَهُوَ غَاشٌّ لِرَعِيَّتِهِ إِلَّا حَرَّمَ اللهُ عَلَيْهِ الْجَنَّةَ **حدثنا**
يَحْيَى بْنُ يَحْيَى أَخْبَرَنَا يَزِيدُ بْنُ زُرَيْعٍ عَنْ يُونُسَ عَنِ الْحَسَنِ قَالَ دَخَلَ عُبَيْدُ اللهِ بْنُ زِيَادٍ
عَلَى مَعْقِلِ بْنِ يَسَارٍ وَهُوَ وَجِعٌ فَسَأَلَهُ فَقَالَ إِنِّي مُحَدِّثُكَ حَدِيثًا لَمْ أَكُنْ حَدَّثْتُكَهُ إِنَّ
رَسُولَ اللهِ صَلَّى اللهُ عَلَيْهِ وَسَلَّمَ قَالَ لَا يَسْتَرْعِي اللهُ عَبْدًا رَعِيَّةً يَمُوتُ حِينَ يَمُوتُ وَهُوَ
غَاشٌّ لَهَا إِلَّا حَرَّمَ اللهُ عَلَيْهِ الْجَنَّةَ قَالَ أَلَا كُنْتَ حَدَّثْتَنِي هٰذَا قَبْلَ الْيَوْمِ قَالَ مَا
حَدَّثْتُكَ أَوْ لَمْ أَكُنْ لِأُحَدِّثَكَ **وحدثني** الْقَاسِمُ بْنُ زَكَرِيَّاءَ حَدَّثَنَا حُسَيْنٌ يَعْنِي
الْجُعْفِيَّ عَنْ زَائِدَةَ عَنْ هِشَامٍ قَالَ قَالَ الْحَسَنُ كُنَّا عِنْدَ مَعْقِلِ بْنِ يَسَارٍ نَعُودُهُ
فَجَاءَ عُبَيْدُ اللهِ بْنُ زِيَادٍ فَقَالَ لَهُ مَعْقِلٌ إِنِّي سَأُحَدِّثُكَ حَدِيثًا سَمِعْتُهُ مِنْ رَسُولِ اللهِ
صَلَّى اللهُ عَلَيْهِ وَسَلَّمَ ثُمَّ ذَكَرَ بِمَعْنَى حَدِيثِهِمَا **وحدثنا** أَبُو غَسَّانَ الْمِسْمَعِيُّ وَمُحَمَّدُ
ابْنُ الْمُثَنَّى وَإِسْحٰقُ بْنُ إِبْرَاهِيمَ قَالَ إِسْحٰقُ أَخْبَرَنَا وَقَالَ الْآخَرَانِ حَدَّثَنَا مُعَاذُ
ابْنُ هِشَامٍ قَالَ حَدَّثَنِي أَبِي عَنْ قَتَادَةَ عَنْ أَبِي الْمَلِيحِ أَنَّ عُبَيْدَ اللهِ بْنَ زِيَادٍ عَادَ مَعْقِلَ
ابْنَ يَسَارٍ فِي مَرَضِهِ فَقَالَ لَهُ مَعْقِلٌ إِنِّي مُحَدِّثُكَ بِحَدِيثٍ لَوْلَا أَنِّي فِي الْمَوْتِ لَمْ أُحَدِّثْكَ بِهِ
سَمِعْتُ رَسُولَ اللهِ صَلَّى اللهُ عَلَيْهِ وَسَلَّمَ يَقُولُ مَا مِنْ أَمِيرٍ يَلِي أَمْرَ الْمُسْلِمِينَ ثُمَّ لَا يَجْهَدُ
لَهُمْ وَيَنْصَحُ إِلَّا لَمْ يَدْخُلْ مَعَهُمُ الْجَنَّةَ ❁ **حدثنا** أَبُو بَكْرِ بْنُ أَبِي شَيْبَةَ حَدَّثَنَا أَبُو
مُعَاوِيَةَ وَوَكِيعٌ ح وَحَدَّثَنَا أَبُو كُرَيْبٍ حَدَّثَنَا أَبُو مُعَاوِيَةَ عَنِ الْأَعْمَشِ عَنْ زَيْدِ بْنِ وَهْبٍ
عَنْ حُذَيْفَةَ قَالَ حَدَّثَنَا رَسُولُ اللهِ صَلَّى اللهُ عَلَيْهِ وَسَلَّمَ حَدِيثَيْنِ قَدْ رَأَيْتُ أَحَدَهُمَا وَأَنَا
أَنْتَظِرُ الْآخَرَ حَدَّثَنَا أَنَّ الْأَمَانَةَ نَزَلَتْ فِي جَذْرِ قُلُوبِ الرِّجَالِ ثُمَّ نَزَلَ الْقُرْآنُ فَعَلِمُوا
مِنَ الْقُرْآنِ وَعَلِمُوا مِنَ السُّنَّةِ ثُمَّ حَدَّثَنَا عَنْ رَفْعِ الْأَمَانَةِ قَالَ يَنَامُ الرَّجُلُ النَّوْمَةَ فَتُقْبَضُ

قوله عاد عبيدالله بن زياد معقل الخ أى زاره فى مرض موته وكان عبيدالله اذ ذاك أمير البصرة لمعاوية

قوله يسترعيه الله رعية يعنى يفوض اليه رعاية رعية وهى بمعنى المرعية وقوله يموت خبر ما كذا فى المبارق وغش الراعى الرعية تضييعه ما يجب عليه فى حقهم ومن أمثال العرب من استرعى الذئب ظلم

قوله لاحدثك فى محل النصب على أنه خبر لم اكن كما فى قوله تعالى ما كانوا ليؤمنوا واللام المكسورة التى فى اوله تسمى لام الجحود وتضمر بعدها أن وجوبا

قوله وينصح أى ولا يريد الخير لهم فان النصيحة هى ارادة الخير للمنصوح له

باب
رفع الامانة والايمان من بعض القلوب وعرض الفتن على القلوب

قوله فى جذر قلوب الرجال الجذر بفتح الجيم وكسرها هو الاصل (نووى)

الْاَمَانَةُ مِنْ قَلْبِهِ فَيَظَلُّ اَثَرُهَا مِثْلَ الْوَكْتِ ثُمَّ يَنَامُ النَّوْمَةَ فَتُقْبَضُ الْاَمَانَةُ مِنْ قَلْبِهِ فَيَظَلُّ اَثَرُهَا مِثْلَ الْمَجْلِ كَجَمْرٍ دَحْرَجْتَهُ عَلَى رِجْلِكَ فَنَفِطَ فَتَرَاهُ مُنْتَبِراً وَلَيْسَ فِيهِ شَيْءٌ ثُمَّ اَخَذَ حَصًى فَدَحْرَجَهُ عَلَى رِجْلِهِ فَيُصْبِحُ النَّاسُ يَتَبَايَعُونَ لَا يَكَادُ اَحَدٌ يُؤَدِّي الْاَمَانَةَ حَتَّى يُقَالَ اِنَّ فِي بَنِي فُلَانٍ رَجُلًا اَمِينًا حَتَّى يُقَالَ لِلرَّجُلِ مَا اَجْلَدَهُ مَا اَظْرَفَهُ مَا اَعْقَلَهُ وَمَا فِي قَلْبِهِ مِثْقَالُ حَبَّةِ مِنْ خَرْدَلٍ مِنْ اِيمَانٍ وَلَقَدْ اَتَى عَلَيَّ زَمَانٌ وَمَا اُبَالِي اَيُّكُمْ بَايَعْتُ لَئِنْ كَانَ مُسْلِمًا لَيَرُدَّنَّهُ عَلَيَّ دِينُهُ وَلَئِنْ كَانَ نَصْرَانِيًّا اَوْ يَهُودِيًّا لَيَرُدَّنَّهُ عَلَيَّ سَاعِيهِ وَاَمَّا الْيَوْمَ فَمَا كُنْتُ لِاُبَايِعَ مِنْكُمْ اِلَّا فُلَانًا وَفُلَانًا **وحدثنا** ابْنُ نُمَيْرٍ حَدَّثَنَا اَبِي وَوَكِيعٌ ح وَحَدَّثَنَا اِسْحٰقُ بْنُ اِبْرَاهِيمَ حَدَّثَنَا عِيسَى بْنُ يُونُسَ جَمِيعًا عَنِ الْاَعْمَشِ بِهٰذَا الْاِسْنَادِ مِثْلَهُ ۞ **وحدثنا** مُحَمَّدُ بْنُ عَبْدِ اللّٰهِ بْنِ نُمَيْرٍ حَدَّثَنَا اَبُو خَالِدٍ يَعْنِي سُلَيْمَانَ بْنَ حَيَّانَ عَنْ سَعْدِ بْنِ طَارِقٍ عَنْ رِبْعِيٍّ عَنْ حُذَيْفَةَ قَالَ كُنَّا عِنْدَ عُمَرَ فَقَالَ اَيُّكُمْ سَمِعَ رَسُولَ اللّٰهِ صَلَّى اللّٰهُ عَلَيْهِ وَسَلَّمَ يَذْكُرُ الْفِتَنَ فَقَالَ قَوْمٌ نَحْنُ سَمِعْنَاهُ فَقَالَ لَعَلَّكُمْ تَعْنُونَ فِتْنَةَ الرَّجُلِ فِي اَهْلِهِ وَجَارِهِ قَالُوا اَجَلْ قَالَ تِلْكَ تُكَفِّرُهَا الصَّلَاةُ وَالصِّيَامُ وَالصَّدَقَةُ وَلٰكِنْ اَيُّكُمْ سَمِعَ النَّبِيَّ صَلَّى اللّٰهُ عَلَيْهِ وَسَلَّمَ يَذْكُرُ الَّتِي تَمُوجُ مَوْجَ الْبَحْرِ قَالَ حُذَيْفَةُ فَاَسْكَتَ الْقَوْمُ فَقُلْتُ اَنَا قَالَ اَنْتَ لِلّٰهِ اَبُوكَ قَالَ حُذَيْفَةُ سَمِعْتُ رَسُولَ اللّٰهِ صَلَّى اللّٰهُ عَلَيْهِ وَسَلَّمَ يَقُولُ تُعْرَضُ الْفِتَنُ عَلَى الْقُلُوبِ كَالْحَصِيرِ عُودًا عُودًا فَاَيُّ قَلْبٍ اُشْرِبَهَا نُكِتَ فِيهِ نُكْتَةٌ سَوْدَاءُ وَاَيُّ قَلْبٍ اَنْكَرَهَا نُكِتَ فِيهِ نُكْتَةٌ بَيْضَاءُ حَتَّى تَصِيرَ عَلَى قَلْبَيْنِ عَلَى اَبْيَضَ مِثْلِ الصَّفَا فَلَا تَضُرُّهُ فِتْنَةٌ مَا دَامَتِ السَّمٰوَاتُ وَالْاَرْضُ وَالْآخَرُ اَسْوَدُ مُرْبَادًّا كَالْكُوزِ مُجَخِّيًا لَا يَعْرِفُ مَعْرُوفًا وَلَا يُنْكِرُ مُنْكَرًا اِلَّا مَا اُشْرِبَ مِنْ هَوَاهُ قَالَ حُذَيْفَةُ وَحَدَّثْتُهُ اَنَّ بَيْنَكَ وَبَيْنَهَا بَابًا مُغْلَقًا يُوشِكُ اَنْ يُكْسَرَ قَالَ عُمَرُ اَكْسَرًا لَا اَبَا لَكَ فَلَوْ اَنَّهُ فُتِحَ لَعَلَّهُ كَانَ يُعَادُ قُلْتُ لَا بَلْ يُكْسَرُ وَحَدَّثْتُهُ اَنَّ ذٰلِكَ الْبَابَ رَجُلٌ

الوكتة الاثر فى الشئ كالنقطة من غيره ونحوه والجمع وكت والجل تنفط اليد من العمل بالاشياء الصلبة الخشنة اه من النهاية ويقال نفطت يده نفطا من باب تعب ونفيطا اذا صار بين الجلد واللحم ماء اه مصباح وتذكير الفعل المسند الى الرجل وكذا تذكير قوله فتراه منتبرا مع أن الرجل مؤنثة باعتبار معنى العضو هلال وفى النووى والانتبار هو التورم والانتفاخ وكل مرتفع منتبر ومنه اشتق المنبر

باب
بيان ان الاسلام بدأ غريباً و سيعود غريباً و انه يأرز بين المسجدين

قوله فاسكت القوم أى سكتوا أو أطرقوا

قوله تعرض الفتن أى تلصق بعرض القلوب أى جانبها كما يلصق الحصير بجنب النائم ويؤثر فيه

قوله عوداً عوداً هذا أظهر الوجوه الضابطة وضبط بوجهين آخرين أحدهما فتح العين وثانيهما فتحها مع الدال المعجمة فى الآخر

قوله اشربها أى تمكنت منه وحلت محل الشراب (شرح)

يُقْتَلُ أَوْ يَمُوتُ حَدِيثاً لَيْسَ بِالْأَغَالِيطِ قَالَ أَبُو خَالِدٍ فَقُلْتُ لِسَعْدٍ يَا أَبَا مَالِكٍ مَا أَسْوَدُ مُرْبَادّاً قَالَ شِدَّةُ الْبَيَاضِ فِي سَوَادٍ قَالَ قُلْتُ فَمَا الْكُوزُ مُجَخِّيّاً قَالَ مَنْكُوساً

وحدثني ابْنُ أَبِي عُمَرَ حَدَّثَنَا مَرْوَانُ الْفَزَارِيُّ حَدَّثَنَا أَبُو مَالِكٍ الْأَشْجَعِيُّ عَنْ رِبْعِيٍّ قَالَ لَمَّا قَدِمَ حُذَيْفَةُ مِنْ عِنْدِ عُمَرَ جَلَسَ فَحَدَّثَنَا فَقَالَ إِنَّ أَمِيرَ الْمُؤْمِنِينَ أَمْسِ لَمَّا جَلَسْتُ إِلَيْهِ سَأَلَ أَصْحَابَهُ أَيُّكُمْ يَحْفَظُ قَوْلَ رَسُولِ اللهِ صَلَّى اللهُ عَلَيْهِ وَسَلَّمَ فِي الْفِتَنِ وَسَاقَ الْحَدِيثَ بِمِثْلِ حَدِيثِ أَبِي خَالِدٍ وَلَمْ يَذْكُرْ تَفْسِيرَ أَبِي مَالِكٍ لِقَوْلِهِ مُرْبَادّاً مُجَخِّيّاً

وحدثني مُحَمَّدُ بْنُ الْمُثَنَّى وَعَمْرُو بْنُ عَلِيٍّ وَعُقْبَةُ بْنُ مُكْرَمٍ الْعَمِّيُّ قَالُوا حَدَّثَنَا مُحَمَّدُ ابْنُ أَبِي عَدِيٍّ عَنْ سُلَيْمَانَ التَّيْمِيِّ عَنْ نُعَيْمِ بْنِ أَبِي هِنْدٍ عَنْ رِبْعِيِّ بْنِ حِرَاشٍ عَنْ حُذَيْفَةَ أَنَّ عُمَرَ قَالَ مَنْ يُحَدِّثُنَا أَوْ قَالَ أَيُّكُمْ يُحَدِّثُنَا وَفِيهِمْ حُذَيْفَةُ مَا قَالَ رَسُولُ اللهِ صَلَّى اللهُ عَلَيْهِ وَسَلَّمَ فِي الْفِتْنَةِ قَالَ حُذَيْفَةُ أَنَا وَسَاقَ الْحَدِيثَ كَنَحْوِ حَدِيثِ أَبِي مَالِكٍ عَنْ رِبْعِيٍّ وَقَالَ فِي الْحَدِيثِ قَالَ حُذَيْفَةُ حَدَّثْتُهُ حَدِيثاً لَيْسَ بِالْأَغَالِيطِ وَقَالَ يَعْنِي أَنَّهُ عَنْ رَسُولِ اللهِ صَلَّى اللهُ عَلَيْهِ وَسَلَّمَ

حدثنا مُحَمَّدُ بْنُ عَبَّادٍ وَابْنُ أَبِي عُمَرَ جَمِيعاً عَنْ مَرْوَانَ الْفَزَارِيِّ قَالَ ابْنُ عَبَّادٍ حَدَّثَنَا مَرْوَانُ عَنْ يَزِيدَ يَعْنِي ابْنَ كَيْسَانَ عَنْ أَبِي حَازِمٍ عَنْ أَبِي هُرَيْرَةَ قَالَ قَالَ رَسُولُ اللهِ صَلَّى اللهُ عَلَيْهِ وَسَلَّمَ بَدَأَ الْإِسْلَامُ غَرِيباً وَسَيَعُودُ كَمَا بَدَأَ غَرِيباً فَطُوبَى لِلْغُرَبَاءِ

وحدثني مُحَمَّدُ بْنُ رَافِعٍ وَالْفَضْلُ بْنُ سَهْلٍ الْأَعْرَجُ قَالَا حَدَّثَنَا شَبَابَةُ بْنُ سَوَّارٍ حَدَّثَنَا عَاصِمٌ وَهُوَ ابْنُ مُحَمَّدٍ الْعُمَرِيُّ عَنْ أَبِيهِ عَنِ ابْنِ عُمَرَ عَنِ النَّبِيِّ صَلَّى اللهُ عَلَيْهِ وَسَلَّمَ قَالَ إِنَّ الْإِسْلَامَ بَدَأَ غَرِيباً وَسَيَعُودُ غَرِيباً كَمَا بَدَأَ وَهُوَ يَأْرِزُ بَيْنَ الْمَسْجِدَيْنِ كَمَا تَأْرِزُ الْحَيَّةُ فِي جُحْرِهَا

حدثنا أَبُو بَكْرِ بْنُ أَبِي شَيْبَةَ حَدَّثَنَا عَبْدُ اللهِ بْنُ نُمَيْرٍ وَأَبُو أُسَامَةَ عَنْ عُبَيْدِ اللهِ بْنِ عُمَرَ ح وَحَدَّثَنَا ابْنُ نُمَيْرٍ حَدَّثَنَا أَبِي حَدَّثَنَا عُبَيْدُ اللهِ عَنْ خُبَيْبِ بْنِ عَبْدِ الرَّحْمٰنِ عَنْ حَفْصِ بْنِ عَاصِمٍ عَنْ أَبِي هُرَيْرَةَ أَنَّ رَسُولَ اللهِ صَلَّى اللهُ عَلَيْهِ وَسَلَّمَ قَالَ إِنَّ الْإِيمَانَ لَيَأْرِزُ إِلَى الْمَدِينَةِ كَمَا تَأْرِزُ

(الحية)

قوله حديثاً ليس بالاغاليط أى كلاماً محققاً لاغلط فيه ويأتى فى الكتاب بعد تسعة سطور يعنى أنه عن رسول الله صلى الله تعالى عليه وسلم والاغاليط هى الكلام التى يغالط بها اهـ

(ابو مالك) كنية سعد ابن طارق الاشجعى

قوله مرباداً أو فى بعض النسخ مربئداً بهمزة مكسورة بعد الباء فى الموضعين وصوابه مربداً فان فعله اربدّ كاحمرّ واربادّ كاحمارّ والدال مشددة فى الكل

قوله شدة البياض قالوا انه تصحيف صوابه شبه البياض انظر النووى

قوله لما قدم حذيفة يعنى الكوفة فى انصرافه من المدينة المنورة فالمراد بالامس الزمان الماضى لامعناه الذى يبادر البال اهـ

قوله العمى ارجع الى هامش ص ٥٦

قوله ابن حراش انظر ما كتبناه فى هامش ص ٧٠

قوله يأرز معناه ينضم ويجتمع والمراد بالمسجدين مسجد امكة والمدينة كما فى النووى وقال فى المبارق أراد بذلك المهاجرين الى المدينة وانما شبه انضمامهم بانضمام الحية لان حركتها أشق من جهة مشيها على بطنها والهجرة قبل الفتح كانت تحصل بمشقة اهـ بحذف

الْحَيَّةُ اِلٰى جُحْرِهَا ❁ **حدثني** زُهَيْرُ بْنُ حَرْبٍ حَدَّثَنَا عَفَّانُ حَدَّثَنَا حَمَّادٌ اَخْبَرَنَا ثَابِتٌ عَنْ اَنَسٍ اَنَّ رَسُولَ اللّٰهِ صَلَّى اللّٰهُ عَلَيْهِ وَسَلَّمَ قَالَ لَا تَقُومُ السَّاعَةُ حَتّٰى لَا يُقَالَ فِي الْاَرْضِ اللّٰهُ اللّٰهُ **حدثنا** عَبْدُ بْنُ حُمَيْدٍ اَخْبَرَنَا عَبْدُ الرَّزَّاقِ اَخْبَرَنَا مَعْمَرٌ عَنْ ثَابِتٍ عَنْ اَنَسٍ قَالَ قَالَ رَسُولُ اللّٰهِ صَلَّى اللّٰهُ عَلَيْهِ وَسَلَّمَ لَا تَقُومُ السَّاعَةُ عَلٰى اَحَدٍ يَقُولُ اللّٰهُ اللّٰهُ ❁ **حدثنا** اَبُو بَكْرِ بْنُ اَبِي شَيْبَةَ وَمُحَمَّدُ بْنُ عَبْدِ اللّٰهِ بْنِ نُمَيْرٍ وَاَبُو كُرَيْبٍ وَاللَّفْظُ لِاَبِي كُرَيْبٍ قَالُوا حَدَّثَنَا اَبُو مُعَاوِيَةَ عَنِ الْاَعْمَشِ عَنْ شَقِيقٍ عَنْ حُذَيْفَةَ قَالَ كُنَّا مَعَ رَسُولِ اللّٰهِ صَلَّى اللّٰهُ عَلَيْهِ وَسَلَّمَ فَقَالَ اَحْصُوا لِي كَمْ يَلْفِظُ الْاِسْلَامَ قَالَ فَقُلْنَا يَا رَسُولَ اللّٰهِ أَتَخَافُ عَلَيْنَا وَنَحْنُ مَا بَيْنَ السِّتِّمِائَةِ اِلَى السَّبْعِمِائَةِ قَالَ اِنَّكُمْ لَا تَدْرُونَ لَعَلَّكُمْ اَنْ تُبْتَلَوْا قَالَ فَابْتُلِينَا حَتّٰى جَعَلَ الرَّجُلُ مِنَّا لَا يُصَلِّي اِلَّا سِرًّا ❁ **حدثنا** ابْنُ اَبِي عُمَرَ حَدَّثَنَا سُفْيَانُ عَنِ الزُّهْرِيِّ عَنْ عَامِرِ بْنِ سَعْدٍ عَنْ اَبِيهِ قَالَ قَسَمَ رَسُولُ اللّٰهِ صَلَّى اللّٰهُ عَلَيْهِ وَسَلَّمَ قَسْمًا فَقُلْتُ يَا رَسُولَ اللّٰهِ اَعْطِ فُلَانًا فَاِنَّهُ مُؤْمِنٌ فَقَالَ النَّبِيُّ صَلَّى اللّٰهُ عَلَيْهِ وَسَلَّمَ اَوْ مُسْلِمٌ اَقُولُهَا ثَلَاثًا وَيُرَدِّدُهَا عَلَيَّ ثَلَاثًا اَوْ مُسْلِمٌ ثُمَّ قَالَ اِنِّي لَاُعْطِي الرَّجُلَ وَغَيْرُهُ اَحَبُّ اِلَيَّ مِنْهُ مَخَافَةَ اَنْ يَكُبَّهُ اللّٰهُ فِي النَّارِ **حدثني** زُهَيْرُ بْنُ حَرْبٍ حَدَّثَنَا يَعْقُوبُ بْنُ اِبْرَاهِيمَ حَدَّثَنَا ابْنُ اَخِي ابْنِ شِهَابٍ عَنْ عَمِّهِ قَالَ اَخْبَرَنِي عَامِرُ بْنُ سَعْدِ بْنِ اَبِي وَقَّاصٍ عَنْ اَبِيهِ سَعْدٍ اَنَّ رَسُولَ اللّٰهِ صَلَّى اللّٰهُ عَلَيْهِ وَسَلَّمَ اَعْطٰى رَهْطًا وَسَعْدٌ جَالِسٌ فِيهِمْ قَالَ سَعْدٌ فَتَرَكَ رَسُولُ اللّٰهِ صَلَّى اللّٰهُ عَلَيْهِ وَسَلَّمَ مِنْهُمْ مَنْ لَمْ يُعْطِهِ وَهُوَ اَعْجَبُهُمْ اِلَيَّ فَقُلْتُ يَا رَسُولَ اللّٰهِ مَا لَكَ عَنْ فُلَانٍ فَوَاللّٰهِ اِنِّي لَاَرَاهُ مُؤْمِنًا فَقَالَ رَسُولُ اللّٰهِ صَلَّى اللّٰهُ عَلَيْهِ وَسَلَّمَ اَوْ مُسْلِمًا قَالَ فَسَكَتُّ قَلِيلًا ثُمَّ غَلَبَنِي مَا اَعْلَمُ مِنْهُ فَقُلْتُ يَا رَسُولَ اللّٰهِ مَا لَكَ عَنْ فُلَانٍ فَوَاللّٰهِ اِنِّي لَاَرَاهُ مُؤْمِنًا فَقَالَ رَسُولُ اللّٰهِ صَلَّى اللّٰهُ عَلَيْهِ وَسَلَّمَ اَوْ مُسْلِمًا قَالَ فَسَكَتُّ قَلِيلًا ثُمَّ غَلَبَنِي مَا عَلِمْتُ مِنْهُ فَقُلْتُ يَا رَسُولَ اللّٰهِ مَا لَكَ عَنْ فُلَانٍ فَوَاللّٰهِ اِنِّي لَاَرَاهُ مُؤْمِنًا فَقَالَ رَسُولُ اللّٰهِ صَلَّى اللّٰهُ عَلَيْهِ وَسَلَّمَ اَوْ مُسْلِمًا اِنِّي لَاُعْطِي الرَّجُلَ وَغَيْرُهُ اَحَبُّ

حدثنا ثابت نخ

حدثنا عبد الرزاق نخ

قوله الستمائة الى السبعمائة كذا بزيادة الالف واللام كما في الشارح قال ويكون مائة في الموضعين منصوبا على التمييز وقيل انه مجرور

انى اعطى الرجل نخ

باب ذهاب الايمان آخر الزمان

باب جواز الاستسرار للخائف [*]

قوله الله الله اقتصر النووي فيهما على اعراب الرفع وأشار شارح المشارق الى جواز النصب أيضاً على التحذير

باب تألف قلب من يخاف على ايمانه لضعفه والنهي عن القطع بالايمان من غير دليل قاطع

حدثنا زهير بن حرب نخ

قوله لاراه هو بفتح الهمزة أي لاعلمه ولا يجوز ضمها (نووي)

[*] الاستسرار هو الاستتار (قاموس)

إِلَيَّ مِنْهُ خَشْيَةَ أَنْ يَكُبَّ فِي النَّارِ عَلَى وَجْهِهِ **حدثنا** الْحَسَنُ بْنُ عَلِيٍّ الْحُلْوَانِيُّ وَعَبْدُ
بْنُ حُمَيْدٍ قَالَا حَدَّثَنَا يَعْقُوبُ وَهُوَ ابْنُ إِبْرَاهِيمَ بْنِ سَعْدٍ حَدَّثَنَا أَبِي عَنْ صَالِحٍ عَنِ ابْنِ
شِهَابٍ قَالَ حَدَّثَنِي عَامِرُ بْنُ سَعْدٍ عَنْ أَبِيهِ سَعْدٍ أَنَّهُ قَالَ أَعْطَى رَسُولُ اللَّهِ صَلَّى اللَّهُ
عَلَيْهِ وَسَلَّمَ رَهْطًا وَأَنَا جَالِسٌ فِيهِمْ بِمِثْلِ حَدِيثِ ابْنِ أَخِي ابْنِ شِهَابٍ عَنْ عَمِّهِ
وَزَادَ فَقُمْتُ إِلَى رَسُولِ اللَّهِ صَلَّى اللَّهُ عَلَيْهِ وَسَلَّمَ فَسَارَرْتُهُ فَقُلْتُ مَا لَكَ عَنْ فُلَانٍ
و حدثنا الْحَسَنُ الْحُلْوَانِيُّ حَدَّثَنَا يَعْقُوبُ حَدَّثَنَا أَبِي عَنْ صَالِحٍ عَنْ إِسْمَاعِيلَ بْنِ
مُحَمَّدٍ قَالَ سَمِعْتُ مُحَمَّدَ بْنَ سَعْدٍ يُحَدِّثُ هَذَا فَقَالَ فِي حَدِيثِهِ فَضَرَبَ رَسُولُ اللَّهِ
صَلَّى اللَّهُ عَلَيْهِ وَسَلَّمَ بِيَدِهِ بَيْنَ عُنُقِي وَكَتِفِي ثُمَّ قَالَ أَقْبَالًا أَيْ سَعْدُ إِنِّي لَأُعْطِي الرَّجُلَ
❁ **وحدثني** حَرْمَلَةُ بْنُ يَحْيَى أَخْبَرَنَا ابْنُ وَهْبٍ أَخْبَرَنِي يُونُسُ عَنِ ابْنِ شِهَابٍ عَنْ
أَبِي سَلَمَةَ بْنِ عَبْدِ الرَّحْمَنِ وَسَعِيدِ بْنِ الْمُسَيَّبِ عَنْ أَبِي هُرَيْرَةَ أَنَّ رَسُولَ اللَّهِ صَلَّى
اللَّهُ عَلَيْهِ وَسَلَّمَ قَالَ نَحْنُ أَحَقُّ بِالشَّكِّ مِنْ إِبْرَاهِيمَ صَلَّى اللَّهُ عَلَيْهِ وَسَلَّمَ إِذْ قَالَ رَبِّ
أَرِنِي كَيْفَ تُحْيِي الْمَوْتَى قَالَ أَوَلَمْ تُؤْمِنْ قَالَ بَلَى وَلَكِنْ لِيَطْمَئِنَّ قَلْبِي قَالَ وَيَرْحَمُ
اللَّهُ لُوطًا لَقَدْ كَانَ يَأْوِي إِلَى رُكْنٍ شَدِيدٍ وَلَوْ لَبِثْتُ فِي السِّجْنِ طُولَ لَبْثِ يُوسُفَ
لَأَجَبْتُ الدَّاعِيَ ❁ وَحَدَّثَنِي بِهِ إِنْ شَاءَ اللَّهُ عَبْدُ اللَّهِ بْنُ مُحَمَّدِ بْنِ أَسْمَاءَ الضُّبَعِيُّ حَدَّثَنَا
جُوَيْرِيَةُ عَنْ مَالِكٍ عَنِ الزُّهْرِيِّ أَنَّ سَعِيدَ بْنَ الْمُسَيَّبِ وَأَبَا عُبَيْدٍ أَخْبَرَاهُ عَنْ أَبِي
هُرَيْرَةَ عَنْ رَسُولِ اللَّهِ صَلَّى اللَّهُ عَلَيْهِ وَسَلَّمَ بِمِثْلِ حَدِيثِ يُونُسَ عَنِ الزُّهْرِيِّ وَفِي
حَدِيثِ مَالِكٍ وَلَكِنْ لِيَطْمَئِنَّ قَلْبِي قَالَ ثُمَّ قَرَأَ هَذِهِ الْآيَةَ حَتَّى جَازَهَا **حدثنا** ٥
عَبْدُ بْنُ حُمَيْدٍ قَالَ حَدَّثَنِي يَعْقُوبُ يَعْنِي ابْنَ إِبْرَاهِيمَ بْنِ سَعْدٍ حَدَّثَنَا أَبُو أُوَيْسٍ
عَنِ الزُّهْرِيِّ كِرِوَايَةِ مَالِكٍ بِإِسْنَادِهِ وَقَالَ ثُمَّ قَرَأَ هَذِهِ الْآيَةَ حَتَّى أَنْجَزَهَا
❁ **حدثنا** قُتَيْبَةُ بْنُ سَعِيدٍ حَدَّثَنَا لَيْثٌ عَنْ سَعِيدِ بْنِ أَبِي سَعِيدٍ عَنْ أَبِيهِ عَنْ أَبِي هُرَيْرَةَ
أَنَّ رَسُولَ اللَّهِ صَلَّى اللَّهُ عَلَيْهِ وَسَلَّمَ قَالَ مَا مِنَ الْأَنْبِيَاءِ مِنْ نَبِيٍّ إِلَّا قَدْ أُعْطِيَ مِنَ الْآيَاتِ

أن يكبه الله في النار نخ

قلت يا رسول الله نخ

باب
زيادة طمأنينة القلب بتظاهر الادلة

قال ابن خلكان (السيب) بفتح الياء المشددة وروى عن ابنه سعيد أنه كان يكسرها ويقول سيب الله من سيب ابي اه

باب
وجوب الايمان برسالة نبينا محمد صلى الله عليه وسلم الى جميع الناس و نسخ الملل بملته

مَا مِثْلُهُ آمَنَ عَلَيْهِ الْبَشَرُ وَإِنَّمَا كَانَ الَّذِي أُوتِيتُ وَحْياً أَوْحَى اللهُ إِلَيَّ فَأَرْجُو أَنْ أَكُونَ أَكْثَرَهُمْ تَابِعاً يَوْمَ الْقِيَامَةِ **حدثني** يُونُسُ بْنُ عَبْدِ الْأَعْلَى أَخْبَرَنَا ابْنُ وَهْبٍ قَالَ وَأَخْبَرَنِي عَمْرٌو أَنَّ أَبَا يُونُسَ حَدَّثَهُ عَنْ أَبِي هُرَيْرَةَ عَنْ رَسُولِ اللهِ صَلَّى اللهُ عَلَيْهِ وَسَلَّمَ أَنَّهُ قَالَ وَالَّذِي نَفْسُ مُحَمَّدٍ بِيَدِهِ لَا يَسْمَعُ بِي أَحَدٌ مِنْ هٰذِهِ الْأُمَّةِ يَهُودِيٌّ وَلَا نَصْرَانِيٌّ ثُمَّ يَمُوتُ وَلَمْ يُؤْمِنْ بِالَّذِي أُرْسِلْتُ بِهِ إِلَّا كَانَ مِنْ أَصْحَابِ النَّارِ **حدثنا** يَحْيَى بْنُ يَحْيَى أَخْبَرَنَا هُشَيْمٌ عَنْ صَالِحِ بْنِ صَالِحٍ الْهَمْدَانِيِّ عَنِ الشَّعْبِيِّ قَالَ رَأَيْتُ رَجُلاً مِنْ أَهْلِ خُرَاسَانَ سَأَلَ الشَّعْبِيَّ فَقَالَ يَا أَبَا عَمْرٍو إِنَّ مَنْ قِبَلَنَا مِنْ أَهْلِ خُرَاسَانَ يَقُولُونَ فِي الرَّجُلِ إِذَا أَعْتَقَ أَمَتَهُ ثُمَّ تَزَوَّجَهَا فَهُوَ كَالرَّاكِبِ بَدَنَتَهُ فَقَالَ الشَّعْبِيُّ حَدَّثَنِي أَبُو بُرْدَةَ بْنُ أَبِي مُوسَى عَنْ أَبِيهِ أَنَّ رَسُولَ اللهِ صَلَّى اللهُ عَلَيْهِ وَسَلَّمَ قَالَ ثَلَاثَةٌ يُؤْتَوْنَ أَجْرَهُمْ مَرَّتَيْنِ رَجُلٌ مِنْ أَهْلِ الْكِتَابِ آمَنَ بِنَبِيِّهِ وَأَدْرَكَ النَّبِيَّ صَلَّى اللهُ عَلَيْهِ وَسَلَّمَ فَآمَنَ بِهِ وَاتَّبَعَهُ وَصَدَّقَهُ فَلَهُ أَجْرَانِ وَعَبْدٌ مَمْلُوكٌ أَدَّى حَقَّ اللهِ تَعَالَى وَحَقَّ سَيِّدِهِ فَلَهُ أَجْرَانِ وَرَجُلٌ كَانَتْ لَهُ أَمَةٌ فَغَذَاهَا فَأَحْسَنَ غِذَاءَهَا ثُمَّ أَدَّبَهَا فَأَحْسَنَ أَدَبَهَا ثُمَّ أَعْتَقَهَا وَتَزَوَّجَهَا فَلَهُ أَجْرَانِ ثُمَّ قَالَ الشَّعْبِيُّ لِلْخُرَاسَانِيِّ خُذْ هٰذَا الْحَدِيثَ بِغَيْرِ شَيْءٍ فَقَدْ كَانَ الرَّجُلُ يَرْحَلُ فِيمَا دُونَ هٰذَا إِلَى الْمَدِينَةِ **وحدثنا** أَبُو بَكْرِ ابْنُ أَبِي شَيْبَةَ حَدَّثَنَا عَبْدَةُ بْنُ سُلَيْمَانَ ح وَحَدَّثَنَا ابْنُ أَبِي عُمَرَ حَدَّثَنَا سُفْيَانُ ح وَحَدَّثَنَا عُبَيْدُ اللهِ بْنُ مُعَاذٍ حَدَّثَنَا أَبِي حَدَّثَنَا شُعْبَةُ كُلُّهُمْ عَنْ صَالِحِ بْنِ صَالِحٍ بِهٰذَا الْإِسْنَادِ نَحْوَهُ ❀ **حدثنا** قُتَيْبَةُ بْنُ سَعِيدٍ حَدَّثَنَا لَيْثٌ ح وَحَدَّثَنَا مُحَمَّدُ بْنُ رُمْحٍ أَخْبَرَنَا اللَّيْثُ عَنِ ابْنِ شِهَابٍ عَنِ ابْنِ الْمُسَيَّبِ أَنَّهُ سَمِعَ أَبَا هُرَيْرَةَ يَقُولُ قَالَ رَسُولُ اللهِ صَلَّى اللهُ عَلَيْهِ وَسَلَّمَ وَالَّذِي نَفْسِي بِيَدِهِ لَيُوشِكَنَّ أَنْ يَنْزِلَ فِيكُمُ ابْنُ مَرْيَمَ صَلَّى اللهُ عَلَيْهِ وَسَلَّمَ حَكَماً مُقْسِطاً فَيَكْسِرَ الصَّلِيبَ وَيَقْتُلَ الْخِنْزِيرَ وَيَضَعَ الْجِزْيَةَ وَيَفِيضَ الْمَالُ حَتَّى لَا يَقْبَلَهُ أَحَدٌ **وحدثناه** عَبْدُ الْأَعْلَى بْنُ حَمَّادٍ وَأَبُو بَكْرِ بْنُ أَبِي شَيْبَةَ وَزُهَيْرُ بْنُ حَرْبٍ قَالُوا

حدثنا ابن وهب نخ

حدثنا هشيم نخ

يسأل الشعبي نخ

وصدق به نخ

حق الله عليه نخ

قوله فيكسر بالرفع وقيل بالنصب (ملا علي) والذي نفس محمد بيده نخ

قوله وأخبرني عمرو كذا بالواو في أول أخبرني اشارة الى أن يونس سمع من ابن وهب عن عمرو أحاديث من جملتها هذا الحديث وليس هو أولها وابو يونس اسمه سليم بن جبير قاله النووي

(المسيب) والد سعيد وهو بفتح الياء على المشهور الذي قاله الجمهور ومنهم من يكسرها وهو قول اهل المدينة (نووي)

باب

نزول عيسى بن مريم حاكما بشريعة نبينا محمد صلى الله عليه وسلم

ويحسن الرفع على الاستئناف في ويفيض المال لانه ليس من فعل عيسى عليه السلام

حَدَّثَنَا سُفْيَانُ بْنُ عُيَيْنَةَ ح وَحَدَّثَنِيهِ حَرْمَلَةُ بْنُ يَحْيَى أَخْبَرَنَا ابْنُ وَهْبٍ قَالَ حَدَّثَنِي يُونُسُ ح وَحَدَّثَنَا حَسَنٌ الْحُلْوَانِيُّ وَعَبْدُ بْنُ حُمَيْدٍ عَنْ يَعْقُوبَ بْنِ إِبْرَاهِيمَ بْنِ سَعْدٍ حَدَّثَنَا أَبِي عَنْ صَالِحٍ كُلُّهُمْ عَنِ الزُّهْرِيِّ بِهَذَا الْإِسْنَادِ وَفِي رِوَايَةِ ابْنِ عُيَيْنَةَ إِمَامًا مُقْسِطًا وَحَكَمًا عَدْلًا وَفِي رِوَايَةِ يُونُسَ حَكَمًا عَادِلًا وَلَمْ يَذْكُرْ إِمَامًا مُقْسِطًا وَفِي حَدِيثِ صَالِحٍ حَكَمًا مُقْسِطًا كَمَا قَالَ اللَّيْثُ وَفِي حَدِيثِهِ مِنَ الزِّيَادَةِ وَحَتَّى تَكُونَ السَّجْدَةُ الْوَاحِدَةُ خَيْرًا مِنَ الدُّنْيَا وَمَا فِيهَا ثُمَّ يَقُولُ أَبُو هُرَيْرَةَ اقْرَءُوا إِنْ شِئْتُمْ وَإِنْ مِنْ أَهْلِ الْكِتَابِ إِلَّا لَيُؤْمِنَنَّ بِهِ قَبْلَ مَوْتِهِ الْآيَةَ **حدثنا** قُتَيْبَةُ بْنُ سَعِيدٍ حَدَّثَنَا لَيْثٌ عَنْ سَعِيدِ ابْنِ أَبِي سَعِيدٍ عَنْ عَطَاءِ بْنِ مِينَاءَ عَنْ أَبِي هُرَيْرَةَ أَنَّهُ قَالَ قَالَ رَسُولُ اللَّهِ صَلَّى اللَّهُ عَلَيْهِ وَسَلَّمَ وَاللَّهِ لَيَنْزِلَنَّ ابْنُ مَرْيَمَ حَكَمًا عَادِلًا فَلَيَكْسِرَنَّ الصَّلِيبَ وَلَيَقْتُلَنَّ الْخِنْزِيرَ وَلَيَضَعَنَّ الْجِزْيَةَ وَلَتُتْرَكَنَّ الْقِلَاصُ فَلَا يُسْعَى عَلَيْهَا وَلَتَذْهَبَنَّ الشَّحْنَاءُ وَالتَّبَاغُضُ وَالتَّحَاسُدُ وَلَيَدْعُوَنَّ إِلَى الْمَالِ فَلَا يَقْبَلُهُ أَحَدٌ **حدثني** حَرْمَلَةُ بْنُ يَحْيَى أَخْبَرَنَا ابْنُ وَهْبٍ أَخْبَرَنِي يُونُسُ عَنِ ابْنِ شِهَابٍ قَالَ أَخْبَرَنِي نَافِعٌ مَوْلَى أَبِي قَتَادَةَ الْأَنْصَارِيِّ أَنَّ أَبَا هُرَيْرَةَ قَالَ قَالَ رَسُولُ اللَّهِ صَلَّى اللَّهُ عَلَيْهِ وَسَلَّمَ كَيْفَ أَنْتُمْ إِذَا نَزَلَ ابْنُ مَرْيَمَ فِيكُمْ وَإِمَامُكُمْ مِنْكُمْ **وحدثني** مُحَمَّدُ بْنُ حَاتِمٍ حَدَّثَنَا يَعْقُوبُ بْنُ إِبْرَاهِيمَ حَدَّثَنَا ابْنُ أَخِي ابْنِ شِهَابٍ عَنْ عَمِّهِ قَالَ أَخْبَرَنِي نَافِعٌ مَوْلَى أَبِي قَتَادَةَ الْأَنْصَارِيِّ أَنَّهُ سَمِعَ أَبَا هُرَيْرَةَ يَقُولُ قَالَ رَسُولُ اللَّهِ صَلَّى اللَّهُ عَلَيْهِ وَسَلَّمَ كَيْفَ أَنْتُمْ إِذَا نَزَلَ ابْنُ مَرْيَمَ فِيكُمْ وَإِمَامُكُمْ **وحدثنا** زُهَيْرُ بْنُ حَرْبٍ حَدَّثَنِي الْوَلِيدُ بْنُ مُسْلِمٍ حَدَّثَنَا ابْنُ أَبِي ذِئْبٍ عَنِ ابْنِ شِهَابٍ عَنْ نَافِعٍ مَوْلَى أَبِي قَتَادَةَ عَنْ أَبِي هُرَيْرَةَ أَنَّ رَسُولَ اللَّهِ صَلَّى اللَّهُ عَلَيْهِ وَسَلَّمَ قَالَ كَيْفَ أَنْتُمْ إِذَا نَزَلَ فِيكُمُ ابْنُ مَرْيَمَ فَأَمَّكُمْ مِنْكُمْ فَقُلْتُ لِابْنِ أَبِي ذِئْبٍ إِنَّ الْأَوْزَاعِيَّ حَدَّثَنَا عَنِ الزُّهْرِيِّ عَنْ نَافِعٍ عَنْ أَبِي هُرَيْرَةَ وَإِمَامُكُمْ مِنْكُمْ قَالَ ابْنُ أَبِي ذِئْبٍ تَدْرِي مَا أَمَّكُمْ مِنْكُمْ قُلْتُ تُخْبِرُنِي قَالَ فَأَمَّكُمْ بِكِتَابِ رَبِّكُمْ تَبَارَكَ وَتَعَالَى

وأخبرنا حرملة الخ

حتى تكون الخ

وليدعون إلى المال الخ

وحدثني زهير الخ

قوله مقسطا أي عادلا وقوله حكما أي حاكما (مبارق)

قوله ولتتركن القلاص أي لا يعمل على القلاص وهو بكسر القاف جمع القلوص بفتحها وهي الناقة الشابة

قوله ولتذهبن الشحناء أي ولتزولن العداوة التي تشحن القلب وتملؤه من الغضب

قوله وليدعون بفتح الواو وتشديد النون وفاعله ضمير عيسى عليه الصلاة والسلام والمعنى ليدعون الناس اه من المرقاة نقلا على

وَسُنَّةِ نَبِيِّكُمْ صَلَّى اللهُ عَلَيْهِ وَسَلَّمَ **حدثنا** الْوَلِيدُ بْنُ شُجَاعٍ وَهٰرُونُ بْنُ عَبْدِ اللهِ وَحَجَّاجُ بْنُ الشَّاعِرِ قَالُوا حَدَّثَنَا حَجَّاجٌ وَهُوَ ابْنُ مُحَمَّدٍ عَنِ ابْنِ جُرَيْجٍ قَالَ اَخْبَرَنِي اَبُو الزُّبَيْرِ اَنَّهُ سَمِعَ جَابِرَ بْنَ عَبْدِ اللهِ يَقُولُ سَمِعْتُ النَّبِيَّ صَلَّى اللهُ عَلَيْهِ وَسَلَّمَ يَقُولُ لَا تَزَالُ طَائِفَةٌ مِنْ اُمَّتِي يُقَاتِلُونَ عَلَى الْحَقِّ ظَاهِرِينَ اِلَى يَوْمِ الْقِيَامَةِ قَالَ فَيَنْزِلُ عِيسَى بْنُ مَرْيَمَ صَلَّى اللهُ عَلَيْهِ وَسَلَّمَ فَيَقُولُ اَمِيرُهُمْ تَعَالَ صَلِّ لَنَا فَيَقُولُ لَا اِنَّ بَعْضَكُمْ عَلَى بَعْضٍ اُمَرَاءُ تَكْرِمَةَ اللهِ هٰذِهِ الْاُمَّةَ ❁ **حدثنا** يَحْيَى بْنُ اَيُّوبَ وَقُتَيْبَةُ بْنُ سَعِيدٍ وَعَلِيُّ بْنُ حُجْرٍ قَالُوا حَدَّثَنَا اِسْمَاعِيلُ يَعْنُونَ ابْنَ جَعْفَرٍ عَنِ الْعَلَاءِ وَهُوَ ابْنُ عَبْدِ الرَّحْمٰنِ عَنْ اَبِيهِ عَنْ اَبِي هُرَيْرَةَ اَنَّ رَسُولَ اللهِ صَلَّى اللهُ عَلَيْهِ وَسَلَّمَ قَالَ لَا تَقُومُ السَّاعَةُ حَتَّى تَطْلُعَ الشَّمْسُ مِنْ مَغْرِبِهَا فَاِذَا طَلَعَتْ مِنْ مَغْرِبِهَا آمَنَ النَّاسُ كُلُّهُمْ اَجْمَعُونَ فَيَوْمَئِذٍ لَا يَنْفَعُ نَفْسًا اِيمَانُهَا لَمْ تَكُنْ آمَنَتْ مِنْ قَبْلُ اَوْ كَسَبَتْ فِي اِيمَانِهَا خَيْرًا **حدثنا** اَبُو بَكْرِ بْنُ اَبِي شَيْبَةَ وَابْنُ نُمَيْرٍ وَاَبُو كُرَيْبٍ قَالُوا حَدَّثَنَا ابْنُ فُضَيْلٍ ح وَحَدَّثَنِي زُهَيْرُ بْنُ حَرْبٍ حَدَّثَنَا جَرِيرٌ كِلَاهُمَا عَنْ عُمَارَةَ بْنِ الْقَعْقَاعِ عَنْ اَبِي زُرْعَةَ عَنْ اَبِي هُرَيْرَةَ عَنِ النَّبِيِّ صَلَّى اللهُ عَلَيْهِ وَسَلَّمَ ح وَحَدَّثَنَا اَبُو بَكْرِ بْنُ اَبِي شَيْبَةَ حَدَّثَنَا حُسَيْنُ بْنُ عَلِيٍّ عَنْ زَائِدَةَ عَنْ عَبْدِ اللهِ ابْنِ ذَكْوَانَ عَنْ عَبْدِ الرَّحْمٰنِ الْاَعْرَجِ عَنْ اَبِي هُرَيْرَةَ عَنِ النَّبِيِّ صَلَّى اللهُ عَلَيْهِ وَسَلَّمَ ح وَحَدَّثَنَا مُحَمَّدُ بْنُ رَافِعٍ حَدَّثَنَا عَبْدُ الرَّزَّاقِ حَدَّثَنَا مَعْمَرٌ عَنْ هَمَّامِ بْنِ مُنَبِّهٍ عَنْ اَبِي هُرَيْرَةَ عَنِ النَّبِيِّ صَلَّى اللهُ عَلَيْهِ وَسَلَّمَ بِمِثْلِ حَدِيثِ الْعَلَاءِ عَنْ اَبِيهِ عَنْ اَبِي هُرَيْرَةَ عَنِ النَّبِيِّ صَلَّى اللهُ عَلَيْهِ وَسَلَّمَ **وحدثنا** اَبُو بَكْرِ بْنُ اَبِي شَيْبَةَ وَزُهَيْرُ بْنُ حَرْبٍ قَالَا حَدَّثَنَا وَكِيعٌ ح وَحَدَّثَنِيهِ زُهَيْرُ بْنُ حَرْبٍ حَدَّثَنَا اِسْحٰقُ بْنُ يُوسُفَ الْاَزْرَقُ جَمِيعًا عَنْ فُضَيْلِ بْنِ غَزْوَانَ ح وَحَدَّثَنَا اَبُو كُرَيْبٍ مُحَمَّدُ بْنُ الْعَلَاءِ وَاللَّفْظُ لَهُ حَدَّثَنَا ابْنُ فُضَيْلٍ عَنْ اَبِيهِ عَنْ اَبِي حَازِمٍ عَنْ اَبِي هُرَيْرَةَ قَالَ قَالَ رَسُولُ اللهِ صَلَّى اللهُ عَلَيْهِ وَسَلَّمَ ثَلَاثٌ اِذَا خَرَجْنَ لَا يَنْفَعُ نَفْسًا اِيمَانُهَا لَمْ تَكُنْ آمَنَتْ مِنْ قَبْلُ اَوْ كَسَبَتْ فِي اِيمَانِهَا

حجاج بن الشاعر مات في سنة ٢٥٩ وهو حجاج بن يوسف لكن غير حجاج بن يوسف الامير والظالم المبير وأما حجاج بن محمد فتوفي في سنة ٢٠٦ أو ١٨٦ على العبارة في تذكرة الذهبي وخلاصة الخزر

قوله تكرمة الله هذه الامة أي اكراما منه سبحانه لهذه الجماعة المكرمة (مرقاة)

باب
بيان الزمن الذي لا يقبل فيه الايمان

مثل حديث العلاء نخ

واخبرنا محمد بن رافع اخبرنا عبد الرزاق اخبرنا معمر نخ

خَيْراً طُلُوعُ الشَّمْسِ مِنْ مَغْرِبِهَا وَالدَّجَّالُ وَدَابَّةُ الْاَرْضِ **حدثنا** يَحْيَى بْنُ اَيُّوبَ
وَاِسْحٰقُ بْنُ اِبْرَاهِيمَ جَمِيعاً عَنِ ابْنِ عُلَيَّةَ قَالَ ابْنُ اَيُّوبَ حَدَّثَنَا ابْنُ عُلَيَّةَ حَدَّثَنَا يُونُسُ
عَنْ اِبْرَاهِيمَ بْنِ يَزِيدَ التَّيْمِيِّ سَمِعَهُ فِيمَا اَعْلَمُ عَنْ اَبِيهِ عَنْ اَبِي ذَرٍّ اَنَّ النَّبِيَّ صَلَّى اللّٰهُ عَلَيْهِ
وَسَلَّمَ قَالَ يَوْماً أَتَدْرُونَ اَيْنَ تَذْهَبُ هٰذِهِ الشَّمْسُ قَالُوا اللّٰهُ وَرَسُولُهُ اَعْلَمُ قَالَ اِنَّ هٰذِهِ
تَجْرِي حَتّٰى تَنْتَهِيَ اِلٰى مُسْتَقَرِّهَا تَحْتَ الْعَرْشِ فَتَخِرُّ سَاجِدَةً فَلَا تَزَالُ كَذٰلِكَ حَتّٰى
يُقَالَ لَهَا ارْتَفِعِي ارْجِعِي مِنْ حَيْثُ جِئْتِ فَتَرْجِعُ فَتُصْبِحُ طَالِعَةً مِنْ مَطْلِعِهَا ثُمَّ تَجْرِي
حَتّٰى تَنْتَهِيَ اِلٰى مُسْتَقَرِّهَا تَحْتَ الْعَرْشِ فَتَخِرُّ سَاجِدَةً وَلَا تَزَالُ كَذٰلِكَ حَتّٰى يُقَالَ
لَهَا ارْتَفِعِي ارْجِعِي مِنْ حَيْثُ جِئْتِ فَتَرْجِعُ فَتُصْبِحُ طَالِعَةً مِنْ مَطْلِعِهَا ثُمَّ تَجْرِي
لَا يَسْتَنْكِرُ النَّاسُ مِنْهَا شَيْئاً حَتّٰى تَنْتَهِيَ اِلٰى مُسْتَقَرِّهَا ذَاكَ تَحْتَ الْعَرْشِ فَيُقَالُ
لَهَا ارْتَفِعِي اَصْبِحِي طَالِعَةً مِنْ مَغْرِبِكِ فَتُصْبِحُ طَالِعَةً مِنْ مَغْرِبِهَا فَقَالَ رَسُولُ اللّٰهِ
صَلَّى اللّٰهُ عَلَيْهِ وَسَلَّمَ أَتَدْرُونَ مَتٰى ذَاكُمْ ذَاكَ حِينَ لَا يَنْفَعُ نَفْساً اِيمَانُهَا لَمْ تَكُنْ
آمَنَتْ مِنْ قَبْلُ اَوْ كَسَبَتْ فِي اِيمَانِهَا خَيْراً **وحدثني** عَبْدُ الْحَمِيدِ بْنُ بَيَانٍ الْوَاسِطِيُّ
اَخْبَرَنَا خَالِدٌ يَعْنِي ابْنَ عَبْدِ اللّٰهِ عَنْ يُونُسَ عَنْ اِبْرَاهِيمَ التَّيْمِيِّ عَنْ اَبِيهِ عَنْ اَبِي ذَرٍّ اَنَّ النَّبِيَّ
صَلَّى اللّٰهُ عَلَيْهِ وَسَلَّمَ قَالَ يَوْماً أَتَدْرُونَ اَيْنَ تَذْهَبُ هٰذِهِ الشَّمْسُ بِمِثْلِ مَعْنٰى حَدِيثِ ابْنِ
عُلَيَّةَ **وحدثنا** اَبُو بَكْرِ بْنُ اَبِي شَيْبَةَ وَاَبُو كُرَيْبٍ وَاللَّفْظُ لِاَبِي كُرَيْبٍ قَالَا حَدَّثَنَا
اَبُو مُعَاوِيَةَ حَدَّثَنَا الْاَعْمَشُ عَنْ اِبْرَاهِيمَ التَّيْمِيِّ عَنْ اَبِيهِ عَنْ اَبِي ذَرٍّ قَالَ دَخَلْتُ الْمَسْجِدَ
وَرَسُولُ اللّٰهِ صَلَّى اللّٰهُ عَلَيْهِ وَسَلَّمَ جَالِسٌ فَلَمَّا غَابَتِ الشَّمْسُ قَالَ يَا اَبَا ذَرٍّ هَلْ تَدْرِي اَيْنَ
تَذْهَبُ هٰذِهِ قَالَ قُلْتُ اللّٰهُ وَرَسُولُهُ اَعْلَمُ قَالَ فَاِنَّهَا تَذْهَبُ فَتَسْتَأْذِنُ فِي السُّجُودِ فَيُؤْذَنُ
لَهَا وَكَأَنَّهَا قَدْ قِيلَ لَهَا ارْجِعِي مِنْ حَيْثُ جِئْتِ فَتَطْلُعُ مِنْ مَغْرِبِهَا قَالَ ثُمَّ قَرَأَ فِي قِرَاءَةِ
عَبْدِ اللّٰهِ وَذٰلِكَ مُسْتَقَرٌّ لَهَا **حدثنا** اَبُو سَعِيدٍ الْاَشَجُّ وَاِسْحٰقُ بْنُ اِبْرَاهِيمَ قَالَ اِسْحٰقُ
اَخْبَرَنَا وَقَالَ الْاَشَجُّ حَدَّثَنَا وَكِيعٌ حَدَّثَنَا الْاَعْمَشُ عَنْ اِبْرَاهِيمَ التَّيْمِيِّ عَنْ اَبِيهِ عَنْ اَبِي

قوله من مطلعها أي من موضع طلوعها كما مر في هامش ص ٥٣

فلا يزال كذلك نخ

لها ارجعي أصبحي نخ

تدرون نخ

بمثل حديث نخ

اين تذهب هذه الشمس نخ

ذر قال سألت رسول الله صلى الله عليه وسلم عن قول الله تعالى والشمس تجري لمستقر لها قال مستقرها تحت العرش ❁ **حدثني** أبو الطاهر أحمد بن عمرو بن عبد الله بن عمرو بن سرح أخبرنا ابن وهب قال أخبرني يونس عن ابن شهاب قال حدثني عروة بن الزبير أن عائشة زوج النبي صلى الله عليه وسلم أخبرته أنها قالت كان أول ما بدئ به رسول الله صلى الله عليه وسلم من الوحي الرؤيا الصادقة في النوم فكان لا يرى رؤيا إلا جاءت مثل فلق الصبح ثم حبب إليه الخلاء فكان يخلو بغار حراء يتحنث فيه وهو التعبد الليالي أولات العدد قبل أن يرجع إلى أهله ويتزود لذلك ثم يرجع إلى خديجة فيتزود لمثلها حتى فجئه الحق وهو في غار حراء فجاءه الملك فقال اقرأ قال ما أنا بقارئ قال فأخذني فغطني حتى بلغ مني الجهد ثم أرسلني فقال اقرأ قال قلت ما أنا بقارئ قال فأخذني فغطني الثانية حتى بلغ مني الجهد ثم أرسلني فقال اقرأ فقلت ما أنا بقارئ فأخذني فغطني الثالثة حتى بلغ مني الجهد ثم أرسلني فقال اقرأ باسم ربك الذي خلق خلق الإنسان من علق اقرأ وربك الأكرم الذي علم بالقلم علم الإنسان ما لم يعلم فرجع بها رسول الله صلى الله عليه وسلم ترجف بوادره حتى دخل على خديجة فقال زملوني زملوني فزملوه حتى ذهب عنه الروع ثم قال لخديجة أي خديجة مالي وأخبرها الخبر قال لقد خشيت على نفسي قالت له خديجة كلا أبشر فوالله لا يخزيك الله أبدا والله إنك لتصل الرحم وتصدق الحديث وتحمل الكل وتكسب المعدوم وتقري الضيف وتعين على نوائب الحق فانطلقت به خديجة حتى أتت به ورقة بن نوفل بن أسد بن عبد العزى وهو ابن عم خديجة أخي أبيها وكان امرأ تنصر في الجاهلية وكان يكتب الكتاب العربي ويكتب من الإنجيل بالعربية ما شاء الله أن يكتب وكان شيخا كبيرا قد عمي فقالت له خديجة أي عم اسمع من ابن أخيك قال ورقة بن نوفل يا ابن أخي ماذا ترى فأخبره رسول الله

أخبرنا يونس ج ٩ ص ٣٦١ ط ١ ... فلق الصبح ضوؤه اه ... فغتني الملك ... والروع بفتح الراء الفزع ... قوله الكتاب العربي أي الكتابة العربية

باب

بدء الوحي إلى رسول الله صلى الله عليه وسلم

قوله من الوحي احترز به عما رآه من دلائل نبوته من غير وحي كتسليم الحجر عليه (قسطلاني)

قوله فجئه الحق ويقال فجأه الحق أي جاءه الوحي بغتة اه

قوله الجهد يجوز فتح الجيم وضمها وهو الغاية والمشقة ويجوز نصب الدال ورفعها فعلى النصب بلغ جبريل مني الجهد وعلى الرفع بلغ الجهد مني مبلغه وغايته اه

قوله فرجع بها أي بالآيات اه نووي

قوله ترجف بوادره أي ترعد وتضطرب والبوادر جمع بادرة وهي اللحمة التي بين العنق والمنكب اه

قوله لا يخزيك هو من الاخزاء بمعنى الافضاح والاهانة ومنه قوله تعالى يوم لا يخزى الله النبي والذين آمنوا معه

قوله وتصدق الحديث أي تتكلم بصدق الكلام ولو كذبوك أو كذبوك (ملا علي)

قوله أخي أبيها وأبوها خويلد بن اسد فنوفل وخويلد أخوان اه

قولها أي عم سمته عماً مجازاً للاحترام والا فهو ابن عمها نوفل اه

صَلَّى اللهُ عَلَيْهِ وَسَلَّمَ خَبَرَ مَا رَآهُ فَقَالَ لَهُ وَرَقَةُ هٰذَا النَّامُوسُ الَّذِي أُنْزِلَ عَلَى مُوسَى صَلَّى اللهُ عَلَيْهِ وَسَلَّمَ يَا لَيْتَنِي فِيهَا جَذَعاً يَا لَيْتَنِي أَكُونُ حَيّاً حِينَ يُخْرِجُكَ قَوْمُكَ قَالَ رَسُولُ اللهِ صَلَّى اللهُ عَلَيْهِ وَسَلَّمَ أَوَمُخْرِجِيَّ هُمْ قَالَ وَرَقَةُ نَعَمْ لَمْ يَأْتِ رَجُلٌ قَطُّ بِمَا جِئْتَ بِهِ إِلَّا عُودِيَ وَإِنْ يُدْرِكْنِي يَوْمُكَ أَنْصُرْكَ نَصْراً مُؤَزَّراً **وحدثني** مُحَمَّدُ ابْنُ رَافِعٍ حَدَّثَنَا عَبْدُ الرَّزَّاقِ أَخْبَرَنَا مَعْمَرٌ قَالَ قَالَ الزُّهْرِيُّ وَأَخْبَرَنِي عُرْوَةُ عَنْ عَائِشَةَ أَنَّهَا قَالَتْ أَوَّلُ مَا بُدِئَ بِهِ رَسُولُ اللهِ صَلَّى اللهُ عَلَيْهِ وَسَلَّمَ مِنَ الْوَحْيِ وَسَاقَ الْحَدِيثَ بِمِثْلِ حَدِيثِ يُونُسَ غَيْرَ أَنَّهُ قَالَ فَوَاللهِ لَا يُخْزِيكَ اللهُ أَبَداً وَقَالَ قَالَتْ خَدِيجَةُ أَيْ ابْنَ عَمِّ اسْمَعْ مِنَ ابْنِ أَخِيكَ **وحدثني** عَبْدُ الْمَلِكِ بْنُ شُعَيْبِ بْنِ اللَّيْثِ قَالَ حَدَّثَنِي أَبِي عَنْ جَدِّي قَالَ حَدَّثَنِي عُقَيْلُ بْنُ خَالِدٍ قَالَ ابْنُ شِهَابٍ سَمِعْتُ عُرْوَةَ بْنَ الزُّبَيْرِ يَقُولُ قَالَتْ عَائِشَةُ زَوْجُ النَّبِيِّ صَلَّى اللهُ عَلَيْهِ وَسَلَّمَ فَرَجَعَ إِلَى خَدِيجَةَ يَرْجُفُ فُؤَادُهُ وَاقْتَصَّ الْحَدِيثَ بِمِثْلِ حَدِيثِ يُونُسَ وَمَعْمَرٍ وَلَمْ يَذْكُرْ أَوَّلَ حَدِيثِهِمَا مِنْ قَوْلِهِ أَوَّلُ مَا بُدِئَ بِهِ رَسُولُ اللهِ صَلَّى اللهُ عَلَيْهِ وَسَلَّمَ مِنَ الْوَحْيِ الرُّؤْيَا الصَّادِقَةُ وَتَابَعَ يُونُسَ عَلَى قَوْلِهِ فَوَاللهِ لَا يُخْزِيكَ اللهُ أَبَداً وَذَكَرَ قَوْلَ خَدِيجَةَ أَيْ ابْنَ عَمِّ اسْمَعْ مِنَ ابْنِ أَخِيكَ **وحدثني** أَبُو الطَّاهِرِ أَخْبَرَنَا ابْنُ وَهْبٍ قَالَ حَدَّثَنِي يُونُسُ قَالَ قَالَ ابْنُ شِهَابٍ أَخْبَرَنِي أَبُو سَلَمَةَ بْنُ عَبْدِ الرَّحْمٰنِ أَنَّ جَابِرَ بْنَ عَبْدِ اللهِ الْأَنْصَارِيَّ وَكَانَ مِنْ أَصْحَابِ رَسُولِ اللهِ صَلَّى اللهُ عَلَيْهِ وَسَلَّمَ كَانَ يُحَدِّثُ قَالَ قَالَ رَسُولُ اللهِ صَلَّى اللهُ عَلَيْهِ وَسَلَّمَ وَهُوَ يُحَدِّثُ عَنْ فَتْرَةِ الْوَحْيِ قَالَ فِي حَدِيثِهِ فَبَيْنَا أَنَا أَمْشِي سَمِعْتُ صَوْتاً مِنَ السَّمَاءِ فَرَفَعْتُ رَأْسِي فَإِذَا الْمَلَكُ الَّذِي جَاءَنِي بِحِرَاءٍ جَالِساً عَلَى كُرْسِيٍّ بَيْنَ السَّمَاءِ وَالْأَرْضِ قَالَ رَسُولُ اللهِ صَلَّى اللهُ عَلَيْهِ وَسَلَّمَ فَجُئِثْتُ مِنْهُ فَرَقاً فَرَجَعْتُ فَقُلْتُ زَمِّلُونِي زَمِّلُونِي فَدَثَّرُونِي فَأَنْزَلَ اللهُ تَبَارَكَ وَتَعَالَى يَا أَيُّهَا الْمُدَّثِّرُ قُمْ فَأَنْذِرْ وَرَبَّكَ فَكَبِّرْ وَثِيَابَكَ فَطَهِّرْ وَالرُّجْزَ فَاهْجُرْ وَهِيَ الْأَوْثَانُ قَالَ ثُمَّ تَتَابَعَ الْوَحْيُ **وحدثني** عَبْدُ

خبر مارآى نخ

قوله جذعاً أى ياليتنى أكون فى تلك الايام شاباً قوياً وروى بالرفع على أنه خبر ليت اه

قوله مؤزراً أى قوياً بالغاً (نووى)

قوله أخبرنا معمر الخ فى هذه الرواية ابدال الحاء من الحاء والنون من الياء فى (لايحزنك) وزيادة ابن على عم فى (أى ابن عم) كما ترى والكلام هنا على حقيقته

قوله لا يحزنك الله الحزن لازم يتعدى الحركة برشدك الى هذا قوله تعالى ولا تحزن عليهم مع قوله جلّ ذكره فلا يحزنك قولهم ويتعدى بالهمزة أيضاً وضبط بالوجهين هنا كما يعلم بمراجعة الشروح

قوله وذكر قول خديجة الخ فلم يتابعه على هذا القول فان قول خدجة فى رواية يونس اى عم اسمع كما مر

قوله فجئثت أى فزعت وخفت وتأتى رواية جثثت بثائين بمعناه وفى نسخة فحثثت بحاء غير معجمة ومعناه أسرعت وفى رواية البخارى فرعبت منه ورجعت وهو ظاهر

الْمَلِكِ بْنُ شُعَيْبِ بْنِ اللَّيْثِ قَالَ حَدَّثَنِي أَبِي عَنْ جَدِّي قَالَ حَدَّثَنِي عُقَيْلُ بْنُ خَالِدٍ
عَنِ ابْنِ شِهَابٍ قَالَ سَمِعْتُ أَبَا سَلَمَةَ بْنَ عَبْدِ الرَّحْمٰنِ يَقُولُ أَخْبَرَنِي جَابِرُ بْنُ عَبْدِ اللّٰهِ
أَنَّهُ سَمِعَ رَسُولَ اللّٰهِ صَلَّى اللّٰهُ عَلَيْهِ وَسَلَّمَ يَقُولُ ثُمَّ فَتَرَ الْوَحْيُ عَنِّي فَتْرَةً فَبَيْنَا أَنَا
أَمْشِي ثُمَّ ذَكَرَ مِثْلَ حَدِيثِ يُونُسَ غَيْرَ أَنَّهُ قَالَ فَجُئِثْتُ مِنْهُ فَرَقًا حَتَّى هَوَيْتُ
إِلَى الْأَرْضِ قَالَ وَقَالَ أَبُو سَلَمَةَ وَالرُّجْزُ الْأَوْثَانُ قَالَ ثُمَّ حَمِيَ الْوَحْيُ بَعْدُ وَتَتَابَعَ
وحدثني مُحَمَّدُ بْنُ رَافِعٍ حَدَّثَنَا عَبْدُ الرَّزَّاقِ أَخْبَرَنَا مَعْمَرٌ عَنِ الزُّهْرِيِّ بِهٰذَا الْإِسْنَادِ
نَحْوَ حَدِيثِ يُونُسَ وَقَالَ فَأَنْزَلَ اللّٰهُ تَبَارَكَ وَتَعَالَى يَا أَيُّهَا الْمُدَّثِّرُ إِلَى قَوْلِهِ وَالرُّجْزَ فَاهْجُرْ
قَبْلَ أَنْ تُفْرَضَ الصَّلَاةُ وَهِيَ الْأَوْثَانُ وَقَالَ فَجُئِثْتُ مِنْهُ كَمَا قَالَ عُقَيْلٌ **وحدثنا** زُهَيْرُ
ابْنُ حَرْبٍ حَدَّثَنَا الْوَلِيدُ بْنُ مُسْلِمٍ حَدَّثَنَا الْأَوْزَاعِيُّ قَالَ سَمِعْتُ يَحْيَى يَقُولُ سَأَلْتُ أَبَا
سَلَمَةَ أَيُّ الْقُرْآنِ أُنْزِلَ قَبْلُ قَالَ يَا أَيُّهَا الْمُدَّثِّرُ فَقُلْتُ أَوِ اقْرَأْ فَقَالَ سَأَلْتُ جَابِرَ بْنَ عَبْدِ اللّٰهِ
أَيُّ الْقُرْآنِ أُنْزِلَ قَبْلُ قَالَ يَا أَيُّهَا الْمُدَّثِّرُ فَقُلْتُ أَوِ اقْرَأْ قَالَ جَابِرٌ أُحَدِّثُكُمْ مَا حَدَّثَنَا
رَسُولُ اللّٰهِ صَلَّى اللّٰهُ عَلَيْهِ وَسَلَّمَ قَالَ جَاوَرْتُ بِحِرَاءٍ شَهْرًا فَلَمَّا قَضَيْتُ جِوَارِي نَزَلْتُ
فَاسْتَبْطَنْتُ بَطْنَ الْوَادِي فَنُودِيتُ فَنَظَرْتُ أَمَامِي وَخَلْفِي وَعَنْ يَمِينِي وَعَنْ شِمَالِي فَلَمْ
أَرَ أَحَدًا ثُمَّ نُودِيتُ فَنَظَرْتُ فَلَمْ أَرَ أَحَدًا ثُمَّ نُودِيتُ فَرَفَعْتُ رَأْسِي فَإِذَا هُوَ عَلَى الْعَرْشِ
فِي الْهَوَاءِ يَعْنِي جِبْرِيلَ عَلَيْهِ السَّلَامُ فَأَخَذَتْنِي رَجْفَةٌ شَدِيدَةٌ فَأَتَيْتُ خَدِيجَةَ فَقُلْتُ
دَثِّرُونِي فَدَثَّرُونِي فَصَبُّوا عَلَيَّ مَاءً فَأَنْزَلَ اللّٰهُ عَزَّ وَجَلَّ يَا أَيُّهَا الْمُدَّثِّرُ قُمْ فَأَنْذِرْ وَرَبَّكَ
فَكَبِّرْ وَثِيَابَكَ فَطَهِّرْ **حدثنا** مُحَمَّدُ بْنُ الْمُثَنَّى حَدَّثَنَا عُثْمَانُ بْنُ عُمَرَ أَخْبَرَنَا عَلِيُّ
ابْنُ الْمُبَارَكِ عَنْ يَحْيَى بْنِ أَبِي كَثِيرٍ بِهٰذَا الْإِسْنَادِ وَقَالَ فَإِذَا هُوَ جَالِسٌ عَلَى عَرْشٍ بَيْنَ
السَّمَاءِ وَالْأَرْضِ ❁ **حدثنا** شَيْبَانُ بْنُ فَرُّوخَ حَدَّثَنَا حَمَّادُ بْنُ سَلَمَةَ حَدَّثَنَا ثَابِتٌ
الْبُنَانِيُّ عَنْ أَنَسِ بْنِ مَالِكٍ أَنَّ رَسُولَ اللّٰهِ صَلَّى اللّٰهُ عَلَيْهِ وَسَلَّمَ قَالَ أُتِيتُ بِالْبُرَاقِ وَهُوَ دَابَّةٌ
أَبْيَضُ طَوِيلٌ فَوْقَ الْحِمَارِ وَدُونَ الْبَغْلِ يَضَعُ حَافِرَهُ عِنْدَ مُنْتَهَى طَرْفِهِ قَالَ فَرَكِبْتُهُ حَتَّى

قوله فرقاً أى خوفاً وقد تقدم فى هامش ص ١٨ تفسير تفرق بنخاف

قوله هويت أى سقطت وكسر الواو فيه كما وقع فى بعض النسخ غلط

قوله والرجز انفقت النسخ هنا وفيما قبل وفيما بعد على ضبطه بالكسر والتلاوة بالضم وهما لغتان

قوله ثم حمى الوحى وتتابع قال النووى هما بمعنى فاكد أحدهما بالآخر اه بحذف

قوله فلما قضيت جوارى أى مجاورتى واعتكافى اه من مرقاة المفاتيح

قوله فاستبطنت بطن الوادى وفى بعض النسخ فاستبطنت الوادى والمعنى صرت فى باطنه

قوله رجفة وفى بعض المتون وجفة بالواو بدل الراء وهما صحيحان متقاربان و معناهما الاضطراب كما فى الشارح

باب

الاسراء برسول الله صلى الله عليه وسلم الى السماوات وفرض الصلوات

أَتَيْتُ بَيْتَ الْمَقْدِسِ قَالَ فَرَبَطْتُهُ بِالْحَلْقَةِ الَّتِي يَرْبِطُ بِهِ الْأَنْبِيَاءُ قَالَ ثُمَّ دَخَلْتُ الْمَسْجِدَ
فَصَلَّيْتُ فِيهِ رَكْعَتَيْنِ ثُمَّ خَرَجْتُ فَجَاءَنِي جِبْرِيلُ عَلَيْهِ السَّلَامُ بِإِنَاءٍ مِنْ خَمْرٍ وَإِنَاءٍ مِنْ لَبَنٍ
فَاخْتَرْتُ اللَّبَنَ فَقَالَ جِبْرِيلُ صَلَّى اللَّهُ عَلَيْهِ وَسَلَّمَ اخْتَرْتَ الْفِطْرَةَ ثُمَّ عَرَجَ بِنَا إِلَى
السَّمَاءِ فَاسْتَفْتَحَ جِبْرِيلُ فَقِيلَ مَنْ أَنْتَ قَالَ جِبْرِيلُ قِيلَ وَمَنْ مَعَكَ قَالَ مُحَمَّدٌ قِيلَ
وَقَدْ بُعِثَ إِلَيْهِ قَالَ قَدْ بُعِثَ إِلَيْهِ فَفُتِحَ لَنَا فَإِذَا أَنَا بِآدَمَ فَرَحَّبَ بِي وَدَعَا لِي بِخَيْرٍ ثُمَّ عَرَجَ
بِنَا إِلَى السَّمَاءِ الثَّانِيَةِ فَاسْتَفْتَحَ جِبْرِيلُ عَلَيْهِ السَّلَامُ فَقِيلَ مَنْ أَنْتَ قَالَ جِبْرِيلُ قِيلَ
وَمَنْ مَعَكَ قَالَ مُحَمَّدٌ قِيلَ وَقَدْ بُعِثَ إِلَيْهِ قَالَ قَدْ بُعِثَ إِلَيْهِ فَفُتِحَ لَنَا فَإِذَا أَنَا بِابْنَيِ الْخَالَةِ
عِيسَى بْنِ مَرْيَمَ وَيَحْيَى بْنِ زَكَرِيَّاءَ صَلَوَاتُ اللَّهِ عَلَيْهِمَا فَرَحَّبَا وَدَعَوَا لِي بِخَيْرٍ ثُمَّ عَرَجَ بِي
إِلَى السَّمَاءِ الثَّالِثَةِ فَاسْتَفْتَحَ جِبْرِيلُ فَقِيلَ مَنْ أَنْتَ قَالَ جِبْرِيلُ قِيلَ وَمَنْ مَعَكَ قَالَ
مُحَمَّدٌ صَلَّى اللَّهُ عَلَيْهِ وَسَلَّمَ قِيلَ وَقَدْ بُعِثَ إِلَيْهِ قَالَ قَدْ بُعِثَ إِلَيْهِ فَفُتِحَ لَنَا فَإِذَا أَنَا بِيُوسُفَ
صَلَّى اللَّهُ عَلَيْهِ وَسَلَّمَ إِذَا هُوَ قَدْ أُعْطِيَ شَطْرَ الْحُسْنِ فَرَحَّبَ وَدَعَا لِي بِخَيْرٍ ثُمَّ عَرَجَ
بِنَا إِلَى السَّمَاءِ الرَّابِعَةِ فَاسْتَفْتَحَ جِبْرِيلُ عَلَيْهِ السَّلَامُ قِيلَ مَنْ هَذَا قَالَ جِبْرِيلُ قِيلَ
وَمَنْ مَعَكَ قَالَ مُحَمَّدٌ قَالَ وَقَدْ بُعِثَ إِلَيْهِ قَالَ قَدْ بُعِثَ إِلَيْهِ فَفُتِحَ لَنَا فَإِذَا أَنَا بِإِدْرِيسَ
فَرَحَّبَ وَدَعَا لِي بِخَيْرٍ قَالَ اللَّهُ عَزَّ وَجَلَّ وَرَفَعْنَاهُ مَكَانًا عَلِيًّا ثُمَّ عَرَجَ بِنَا إِلَى السَّمَاءِ
الْخَامِسَةِ فَاسْتَفْتَحَ جِبْرِيلُ قِيلَ مَنْ هَذَا فَقَالَ جِبْرِيلُ قِيلَ وَمَنْ مَعَكَ قَالَ مُحَمَّدٌ قِيلَ وَقَدْ
بُعِثَ إِلَيْهِ قَالَ قَدْ بُعِثَ إِلَيْهِ فَفُتِحَ لَنَا فَإِذَا أَنَا بِهَارُونَ صَلَّى اللَّهُ عَلَيْهِ وَسَلَّمَ فَرَحَّبَ وَدَعَا لِي
بِخَيْرٍ ثُمَّ عَرَجَ بِنَا إِلَى السَّمَاءِ السَّادِسَةِ فَاسْتَفْتَحَ جِبْرِيلُ عَلَيْهِ السَّلَامُ قِيلَ مَنْ هَذَا قَالَ
جِبْرِيلُ قِيلَ وَمَنْ مَعَكَ قَالَ مُحَمَّدٌ قِيلَ وَقَدْ بُعِثَ إِلَيْهِ قَالَ قَدْ بُعِثَ إِلَيْهِ فَفُتِحَ لَنَا فَإِذَا أَنَا
بِمُوسَى صَلَّى اللَّهُ عَلَيْهِ وَسَلَّمَ فَرَحَّبَ وَدَعَا لِي بِخَيْرٍ ثُمَّ عَرَجَ بِنَا إِلَى السَّمَاءِ السَّابِعَةِ فَاسْتَفْتَحَ
جِبْرِيلُ فَقِيلَ مَنْ هَذَا قَالَ جِبْرِيلُ قِيلَ وَمَنْ مَعَكَ قَالَ مُحَمَّدٌ صَلَّى اللَّهُ عَلَيْهِ وَسَلَّمَ قِيلَ
وَقَدْ بُعِثَ إِلَيْهِ قَالَ قَدْ بُعِثَ إِلَيْهِ فَفُتِحَ لَنَا فَإِذَا أَنَا بِإِبْرَاهِيمَ صَلَّى اللَّهُ عَلَيْهِ وَسَلَّمَ مُسْنِدًا

قوله يربط به الانبياء وفى نسخة تربط ولا كلام فى صحة كليهما من حيث العربية الا أن قوله به لا بد له من تأويل فقال الشارح أعاده على معنى الحلقة وهو الشئ

قوله عرج بى بفتحات أو بضم الاول وكسر الثانى كما فى القسطلانى ووقع فى حديث الاسراء من صحيح البخارى فى كل موضع عرج صعد

قوله اذا هو بيوسف من الاول فهو بدل الاشتمال ملاعلى

محمد صلى الله عليه وسلم نخ

فقيل من هذا نخ

فرحب بى نخ

محمد صلى الله عليه وسلم نخ

قال وقد بعث اليه نخ

ظَهْرَهُ إِلَى الْبَيْتِ الْمَعْمُورِ وَإِذَا هُوَ يَدْخُلُهُ كُلَّ يَوْمٍ سَبْعُونَ أَلْفَ مَلَكٍ لَا يَعُودُونَ إِلَيْهِ
ثُمَّ ذُهِبَ بِي إِلَى السِّدْرَةِ الْمُنْتَهَى وَإِذَا وَرَقُهَا كَآذَانِ الْفِيَلَةِ وَإِذَا ثَمَرُهَا كَالْقِلَالِ قَالَ
فَلَمَّا غَشِيَهَا مِنْ أَمْرِ اللَّهِ مَا غَشِيَ تَغَيَّرَتْ فَمَا أَحَدٌ مِنْ خَلْقِ اللَّهِ يَسْتَطِيعُ أَنْ يَنْعَتَهَا
مِنْ حُسْنِهَا فَأَوْحَى اللَّهُ إِلَيَّ مَا أَوْحَى فَفَرَضَ عَلَيَّ خَمْسِينَ صَلَاةً فِي كُلِّ يَوْمٍ وَلَيْلَةٍ
فَنَزَلْتُ إِلَى مُوسَى صَلَّى اللَّهُ عَلَيْهِ وَسَلَّمَ فَقَالَ مَا فَرَضَ رَبُّكَ عَلَى أُمَّتِكَ قُلْتُ خَمْسِينَ
صَلَاةً قَالَ ارْجِعْ إِلَى رَبِّكَ فَاسْأَلْهُ التَّخْفِيفَ فَإِنَّ أُمَّتَكَ لَا يُطِيقُونَ ذَلِكَ فَإِنِّي قَدْ
بَلَوْتُ بَنِي إِسْرَائِيلَ وَخَبَرْتُهُمْ قَالَ فَرَجَعْتُ إِلَى رَبِّي فَقُلْتُ يَا رَبِّ خَفِّفْ عَلَى أُمَّتِي
فَحَطَّ عَنِّي خَمْسًا فَرَجَعْتُ إِلَى مُوسَى فَقُلْتُ حَطَّ عَنِّي خَمْسًا قَالَ إِنَّ أُمَّتَكَ لَا يُطِيقُونَ
ذَلِكَ فَارْجِعْ إِلَى رَبِّكَ فَاسْأَلْهُ التَّخْفِيفَ قَالَ فَلَمْ أَزَلْ أَرْجِعُ بَيْنَ رَبِّي تَبَارَكَ وَتَعَالَى
وَبَيْنَ مُوسَى عَلَيْهِ السَّلَامُ حَتَّى قَالَ يَا مُحَمَّدُ إِنَّهُنَّ خَمْسُ صَلَوَاتٍ كُلَّ يَوْمٍ وَلَيْلَةٍ لِكُلِّ
صَلَاةٍ عَشْرٌ فَذَلِكَ خَمْسُونَ صَلَاةً وَمَنْ هَمَّ بِحَسَنَةٍ فَلَمْ يَعْمَلْهَا كُتِبَتْ لَهُ حَسَنَةً فَإِنْ
عَمِلَهَا كُتِبَتْ لَهُ عَشْرًا وَمَنْ هَمَّ بِسَيِّئَةٍ فَلَمْ يَعْمَلْهَا لَمْ تُكْتَبْ شَيْئًا فَإِنْ عَمِلَهَا
كُتِبَتْ سَيِّئَةً وَاحِدَةً قَالَ فَنَزَلْتُ حَتَّى انْتَهَيْتُ إِلَى مُوسَى صَلَّى اللَّهُ عَلَيْهِ وَسَلَّمَ
فَأَخْبَرْتُهُ فَقَالَ ارْجِعْ إِلَى رَبِّكَ فَاسْأَلْهُ التَّخْفِيفَ فَقَالَ رَسُولُ اللَّهِ صَلَّى اللَّهُ عَلَيْهِ وَسَلَّمَ
فَقُلْتُ قَدْ رَجَعْتُ إِلَى رَبِّي حَتَّى اسْتَحْيَيْتُ مِنْهُ ٥ **حدثني** عَبْدُ اللَّهِ بْنُ هَاشِمٍ الْعَبْدِيُّ
حَدَّثَنَا بَهْزُ بْنُ أَسَدٍ حَدَّثَنَا سُلَيْمَانُ بْنُ الْمُغِيرَةِ حَدَّثَنَا ثَابِتٌ عَنْ أَنَسِ بْنِ مَالِكٍ قَالَ
قَالَ رَسُولُ اللَّهِ صَلَّى اللَّهُ عَلَيْهِ وَسَلَّمَ أُتِيتُ فَانْطَلَقُوا بِي إِلَى زَمْزَمَ فَشُرِحَ عَنْ صَدْرِي
ثُمَّ غُسِلَ بِمَاءِ زَمْزَمَ ثُمَّ أُنْزِلْتُ **حدثنا** شَيْبَانُ بْنُ فَرُّوخَ حَدَّثَنَا حَمَّادُ بْنُ سَلَمَةَ حَدَّثَنَا
ثَابِتٌ الْبُنَانِيُّ عَنْ أَنَسِ بْنِ مَالِكٍ أَنَّ رَسُولَ اللَّهِ صَلَّى اللَّهُ عَلَيْهِ وَسَلَّمَ أَتَاهُ جِبْرِيلُ صَلَّى اللَّهُ
عَلَيْهِ وَسَلَّمَ وَهُوَ يَلْعَبُ مَعَ الْغِلْمَانِ فَأَخَذَهُ فَصَرَعَهُ فَشَقَّ عَنْ قَلْبِهِ فَاسْتَخْرَجَ الْقَلْبَ
فَاسْتَخْرَجَ مِنْهُ عَلَقَةً فَقَالَ هَذَا حَظُّ الشَّيْطَانِ مِنْكَ ثُمَّ غَسَلَهُ فِي طَسْتٍ مِنْ ذَهَبٍ بِمَاءِ

قوله الى السدرة المنتهى هكذا وقع فى الاصول بالالف واللام و فى الروايات بعد هذا سدرة المنتهى (نووى)

قوله كآذان الفيلة الآذان جمع اذن والفيلة جمع فيل مثل قرد وقردة وديك وديكة

قوله كالقلال هو بكسر القاف جمع قلة بضمها قال النووى و القلة جرة عظيمة تسع قربتين أو أكثر اه وتقدم تفسير الجرة بفارسيتها فى هامش الصفحة ٣٥ وكبر الورق والثمر دليل كبر الشجر اه

قوله تغيرت أى انتقلت السدرة من حالتها الاولى الى مرتبتها العليا وهو جواب لما قاله ملا على

قوله كتبت له حسنة أى اثبت له تلك الحسنة المهمومة حسنة اه

٥ (قال الشيخ أبو أحمد حدثنا أبو العباس الماسرجسى حدثنا شيبان بن فروخ حدثنا حماد بن سلمة بهذا الحديث) هكذا فى حاشية بعض النون وفى بعضها فى نفس الكتاب على بيان النووى

زَمْزَمَ ثُمَّ لَأَمَهُ ثُمَّ اَعَادَهُ فِى مَكَانِهِ وَجَاءَ الْغِلْمَانُ يَسْعَوْنَ اِلَى اُمِّهِ يَعْنِى ظِئْرَهُ فَقَالُوا اِنَّ مُحَمَّدًا قَدْ قُتِلَ فَاسْتَقْبَلُوهُ وَهُوَ مُنْتَقِعُ اللَّوْنِ قَالَ اَنَسٌ وَقَدْ كُنْتُ اَرَى اَثَرَ ذٰلِكَ الْمَخِيطِ فِى صَدْرِهِ **حدثنا** هٰرُونُ بْنُ سَعِيدٍ الْاَيْلِىُّ حَدَّثَنَا ابْنُ وَهْبٍ قَالَ اَخْبَرَنِى سُلَيْمَانُ وَهُوَ ابْنُ بِلَالٍ قَالَ حَدَّثَنِى شَرِيكُ بْنُ عَبْدِاللّٰهِ بْنِ اَبِى نَمِرٍ قَالَ سَمِعْتُ اَنَسَ بْنَ مَالِكٍ يُحَدِّثُ عَنْ لَيْلَةِ اُسْرِىَ بِرَسُولِ اللّٰهِ صَلَّى اللّٰهُ عَلَيْهِ وَسَلَّمَ مِنْ مَسْجِدِ الْكَعْبَةِ اَنَّهُ جَاءَهُ ثَلَاثَةُ نَفَرٍ قَبْلَ اَنْ يُوحَى اِلَيْهِ وَهُوَ نَائِمٌ فِى الْمَسْجِدِ الْحَرَامِ وَسَاقَ الْحَدِيثَ بِقِصَّتِهِ نَحْوَ حَدِيثِ ثَابِتٍ الْبُنَانِىِّ وَقَدَّمَ فِيهِ شَيْئًا وَاَخَّرَ وَزَادَ وَنَقَصَ **وحدثنى** حَرْمَلَةُ ابْنُ يَحْيَى التُّجِيبِىُّ اَخْبَرَنَا ابْنُ وَهْبٍ قَالَ اَخْبَرَنِى يُونُسُ عَنِ ابْنِ شِهَابٍ عَنْ اَنَسِ بْنِ مَالِكٍ قَالَ كَانَ اَبُو ذَرٍّ يُحَدِّثُ اَنَّ رَسُولَ اللّٰهِ صَلَّى اللّٰهُ عَلَيْهِ وَسَلَّمَ قَالَ فُرِجَ سَقْفُ بَيْتِى وَاَنَا بِمَكَّةَ فَنَزَلَ جِبْرِيلُ صَلَّى اللّٰهُ عَلَيْهِ وَسَلَّمَ فَفَرَجَ صَدْرِى ثُمَّ غَسَلَهُ مِنْ مَاءِ زَمْزَمَ ثُمَّ جَاءَ بِطَسْتٍ مِنْ ذَهَبٍ مُمْتَلِئٍ حِكْمَةً وَاِيمَانًا فَاَفْرَغَهَا فِى صَدْرِى ثُمَّ اَطْبَقَهُ ثُمَّ اَخَذَ بِيَدِى فَعَرَجَ بِى اِلَى السَّمَاءِ فَلَمَّا جِئْنَا السَّمَاءَ الدُّنْيَا قَالَ جِبْرِيلُ عَلَيْهِ السَّلَامُ لِخَازِنِ السَّمَاءِ الدُّنْيَا اَفْتَحْ قَالَ مَنْ هٰذَا قَالَ هٰذَا جِبْرِيلُ قَالَ هَلْ مَعَكَ اَحَدٌ قَالَ نَعَمْ مَعِىَ مُحَمَّدٌ صَلَّى اللّٰهُ عَلَيْهِ وَسَلَّمَ قَالَ فَاُرْسِلَ اِلَيْهِ قَالَ نَعَمْ فَفَتَحَ قَالَ فَلَمَّا عَلَوْنَا السَّمَاءَ الدُّنْيَا فَاِذَا رَجُلٌ عَنْ يَمِينِهِ اَسْوِدَةٌ وَعَنْ يَسَارِهِ اَسْوِدَةٌ قَالَ فَاِذَا نَظَرَ قِبَلَ يَمِينِهِ ضَحِكَ وَاِذَا نَظَرَ قِبَلَ شِمَالِهِ بَكَى فَقَالَ مَرْحَبًا بِالنَّبِىِّ الصَّالِحِ وَالِابْنِ الصَّالِحِ قَالَ قُلْتُ يَا جِبْرِيلُ مَنْ هٰذَا قَالَ هٰذَا آدَمُ صَلَّى اللّٰهُ عَلَيْهِ وَسَلَّمَ وَهٰذِهِ الْاَسْوِدَةُ عَنْ يَمِينِهِ وَعَنْ شِمَالِهِ نَسَمُ بَنِيهِ فَاَهْلُ الْيَمِينِ اَهْلُ الْجَنَّةِ وَالْاَسْوِدَةُ الَّتِى عَنْ شِمَالِهِ اَهْلُ النَّارِ فَاِذَا نَظَرَ قِبَلَ يَمِينِهِ ضَحِكَ وَاِذَا نَظَرَ قِبَلَ شِمَالِهِ بَكَى قَالَ ثُمَّ عَرَجَ بِى جِبْرِيلُ حَتَّى اَتَى السَّمَاءَ الثَّانِيَةَ فَقَالَ لِخَازِنِهَا افْتَحْ قَالَ فَقَالَ لَهُ خَازِنُهَا مِثْلَ مَا قَالَ خَازِنُ السَّمَاءِ الدُّنْيَا فَفَتَحَ فَقَالَ اَنَسُ بْنُ مَالِكٍ فَذَكَرَ اَنَّهُ وَجَدَ فِى السَّمَاوَاتِ

قوله ثم لأمه ويقال لاممه أى ضم بعضه الى بعض كما فى النووى

قوله يعنى ظئره أى مرضعته يقال ظئر رؤم خير من ام سؤم

قوله منتقع اللون أى متغيره يقال انتقع لونه بالبناء للمفعول كما فى نهاية ابن الاثير

قوله بطست الطست اصلها طس فابدل من أحد المضعفين تاء يقال فى الجمع طساس كسهام وطسوس كفلوس باعتبار الاصل وتجمع على طسوت باعتبار اللفظ كما فى المصباح قال النووى وهى مؤنثة فجاء ممتلئ على معناها وهو الاناء وأفرغها على لفظها اه

قوله أسودة قال فى المصباح كل شخص من انسان وغيره يسمى سوادا وجمعه أسودة مثل جناح وأجنحة اه

قوله نسم بنى آدم أى نفوسهم جمع نسمة وتقدم تفسير النسمة بالنفس فى هامش ص ٦١

آدَمَ وَإِدْرِيسَ وَعِيسَى وَمُوسَى وَإِبْرَاهِيمَ صَلَوَاتُ اللهِ عَلَيْهِمْ أَجْمَعِينَ وَلَمْ يُثْبِتْ كَيْفَ مَنَازِلَهُمْ غَيْرَ أَنَّهُ ذَكَرَ أَنَّهُ قَدْ وَجَدَ آدَمَ عَلَيْهِ السَّلَامُ فِي السَّمَاءِ الدُّنْيَا وَإِبْرَاهِيمَ فِي السَّمَاءِ السَّادِسَةِ قَالَ فَلَمَّا مَرَّ جِبْرِيلُ وَرَسُولُ اللهِ صَلَّى اللهُ عَلَيْهِ وَسَلَّمَ بِإِدْرِيسَ صَلَوَاتُ اللهِ عَلَيْهِ قَالَ مَرْحَباً بِالنَّبِيِّ الصَّالِحِ وَالْأَخِ الصَّالِحِ قَالَ ثُمَّ مَرَّ فَقُلْتُ مَنْ هٰذَا فَقَالَ هٰذَا إِدْرِيسُ قَالَ ثُمَّ مَرَرْتُ بِمُوسَى عَلَيْهِ السَّلَامُ فَقَالَ مَرْحَباً بِالنَّبِيِّ الصَّالِحِ وَالْأَخِ الصَّالِحِ قَالَ قُلْتُ مَنْ هٰذَا قَالَ هٰذَا مُوسَى قَالَ ثُمَّ مَرَرْتُ بِعِيسَى فَقَالَ مَرْحَباً بِالنَّبِيِّ الصَّالِحِ وَالْأَخِ الصَّالِحِ قُلْتُ مَنْ هٰذَا قَالَ هٰذَا عِيسَى بْنُ مَرْيَمَ قَالَ ثُمَّ مَرَرْتُ بِإِبْرَاهِيمَ عَلَيْهِ السَّلَامُ فَقَالَ مَرْحَباً بِالنَّبِيِّ الصَّالِحِ وَالِابْنِ الصَّالِحِ قَالَ قُلْتُ مَنْ هٰذَا قَالَ هٰذَا إِبْرَاهِيمُ قَالَ ابْنُ شِهَابٍ وَأَخْبَرَنِي ابْنُ حَزْمٍ أَنَّ ابْنَ عَبَّاسٍ وَأَبَا حَبَّةَ الْأَنْصَارِيَّ يَقُولَانِ قَالَ رَسُولُ اللهِ صَلَّى اللهُ عَلَيْهِ وَسَلَّمَ ثُمَّ عُرِجَ بِي حَتَّى ظَهَرْتُ لِمُسْتَوَى أَسْمَعُ فِيهِ صَرِيفَ الْأَقْلَامِ قَالَ ابْنُ حَزْمٍ وَأَنَسُ بْنُ مَالِكٍ قَالَ رَسُولُ اللهِ صَلَّى اللهُ عَلَيْهِ وَسَلَّمَ فَفَرَضَ اللهُ عَلَى أُمَّتِي خَمْسِينَ صَلَاةً قَالَ فَرَجَعْتُ بِذٰلِكَ حَتَّى أَمُرَّ بِمُوسَى فَقَالَ مُوسَى عَلَيْهِ السَّلَامُ مَاذَا فَرَضَ رَبُّكَ عَلَى أُمَّتِكَ قَالَ قُلْتُ فَرَضَ عَلَيْهِمْ خَمْسِينَ صَلَاةً قَالَ لِي مُوسَى عَلَيْهِ السَّلَامُ فَرَاجِعْ رَبَّكَ فَإِنَّ أُمَّتَكَ لَا تُطِيقُ ذٰلِكَ قَالَ فَرَاجَعْتُ رَبِّي فَوَضَعَ شَطْرَهَا قَالَ فَرَجَعْتُ إِلَى مُوسَى عَلَيْهِ السَّلَامُ فَأَخْبَرْتُهُ قَالَ رَاجِعْ رَبَّكَ فَإِنَّ أُمَّتَكَ لَا تُطِيقُ ذٰلِكَ قَالَ فَرَاجَعْتُ رَبِّي فَقَالَ هِيَ خَمْسٌ وَهِيَ خَمْسُونَ لَا يُبَدَّلُ الْقَوْلُ لَدَيَّ قَالَ فَرَجَعْتُ إِلَى مُوسَى فَقَالَ رَاجِعْ رَبَّكَ فَقُلْتُ قَدِ اسْتَحْيَيْتُ مِنْ رَبِّي قَالَ ثُمَّ انْطَلَقَ بِي جِبْرِيلُ حَتَّى نَأْتِيَ سِدْرَةَ الْمُنْتَهَى فَغَشِيَهَا أَلْوَانٌ لَا أَدْرِي مَا هِيَ قَالَ ثُمَّ أُدْخِلْتُ الْجَنَّةَ فَإِذَا فِيهَا جَنَابِذُ اللُّؤْلُؤِ وَإِذَا تُرَابُهَا الْمِسْكُ **حدثنا** مُحَمَّدُ بْنُ الْمُثَنَّى حَدَّثَنَا ابْنُ أَبِي عَدِيٍّ عَنْ سَعِيدٍ عَنْ قَتَادَةَ عَنْ أَنَسِ بْنِ مَالِكٍ لَعَلَّهُ قَالَ عَنْ مَالِكِ بْنِ صَعْصَعَةَ رَجُلٍ مِنْ قَوْمِهِ قَالَ قَالَ نَبِيُّ اللهِ

قوله لمستوى قال ملا على هو المستقر وموضع الاستعلاء واللام فيه للعلة أي علوت لاستعلاء مستوى أو لرؤيته أو لمطالعته وصريف الاقلام هو صوتها عند الكتابة وسماع ذلك عبارة عن الاطلاع على جريانها بالمقادير والمعنى انى أقمت مقاماً بلغت فيه من رفعة المحل الى حيث اطلعت على الكوائن اهـ بتصرف

قوله فوضع شطرها قال المجد الشطر نصف الشيء وجزؤه ومنه حديث الاسراء فوضع شطرها أي بعضها اهـ

قوله هي خمس أي خمس صلوات في الاداء وهي خمسون صلاة في الثواب والجزاء (مرقاة)

الجنابذ جمع جنبذة بالضم وهي القبة (نهاية) قال النبي نخ

صَلَّى اللهُ عَلَيْهِ وَسَلَّمَ بَيْنَا أَنَا عِنْدَ الْبَيْتِ بَيْنَ النَّائِمِ وَالْيَقْظَانِ إِذْ سَمِعْتُ قَائِلًا يَقُولُ
أَحَدُ الثَّلَاثَةِ بَيْنَ الرَّجُلَيْنِ فَأُتِيتُ فَانْطُلِقَ بِي فَأُتِيتُ بِطَسْتٍ مِنْ ذَهَبٍ فِيهَا مِنْ مَاءِ
زَمْزَمَ فَشُرِحَ صَدْرِي إِلَى كَذَا وَكَذَا قَالَ قَتَادَةُ فَقُلْتُ لِلَّذِي مَعِي مَا يَعْنِي قَالَ إِلَى
أَسْفَلِ بَطْنِهِ فَاسْتُخْرِجَ قَلْبِي فَغُسِلَ بِمَاءِ زَمْزَمَ ثُمَّ أُعِيدَ مَكَانَهُ ثُمَّ حُشِيَ إِيمَانًا وَحِكْمَةً ثُمَّ
أُتِيتُ بِدَابَّةٍ أَبْيَضَ يُقَالُ لَهُ الْبُرَاقُ فَوْقَ الْحِمَارِ وَدُونَ الْبَغْلِ يَقَعُ خَطْوُهُ عِنْدَ أَقْصَى
طَرْفِهِ فَحُمِلْتُ عَلَيْهِ ثُمَّ انْطَلَقْنَا حَتَّى أَتَيْنَا السَّمَاءَ الدُّنْيَا فَاسْتَفْتَحَ جِبْرِيلُ صَلَّى اللهُ عَلَيْهِ
وَسَلَّمَ فَقِيلَ مَنْ هَذَا قَالَ جِبْرِيلُ قِيلَ وَمَنْ مَعَكَ قَالَ مُحَمَّدٌ صَلَّى اللهُ عَلَيْهِ وَسَلَّمَ قِيلَ وَقَدْ
بُعِثَ إِلَيْهِ قَالَ نَعَمْ قَالَ فَفَتَحَ لَنَا وَقَالَ مَرْحَبًا بِهِ وَلَنِعْمَ الْمَجِيءُ جَاءَ قَالَ فَأَتَيْنَا عَلَى آدَمَ
صَلَّى اللهُ عَلَيْهِ وَسَلَّمَ وَسَاقَ الْحَدِيثَ بِقِصَّتِهِ وَذَكَرَ أَنَّهُ لَقِيَ فِي السَّمَاءِ الثَّانِيَةِ عِيسَى وَيَحْيَى
عَلَيْهِمَا السَّلَامُ وَفِي الثَّالِثَةِ يُوسُفَ وَفِي الرَّابِعَةِ إِدْرِيسَ وَفِي الْخَامِسَةِ هَرُونَ صَلَّى اللهُ
عَلَيْهِمْ وَسَلَّمَ قَالَ ثُمَّ انْطَلَقْنَا حَتَّى أَتَيْنَا إِلَى السَّمَاءِ السَّادِسَةِ فَأَتَيْتُ عَلَى مُوسَى عَلَيْهِ
السَّلَامُ فَسَلَّمْتُ عَلَيْهِ فَقَالَ مَرْحَبًا بِالْأَخِ الصَّالِحِ وَالنَّبِيِّ الصَّالِحِ فَلَمَّا جَاوَزْتُهُ بَكَى فَنُودِيَ
مَا يُبْكِيكَ قَالَ رَبِّ هَذَا غُلَامٌ بَعَثْتَهُ بَعْدِي يَدْخُلُ مِنْ أُمَّتِهِ الْجَنَّةَ أَكْثَرُ مِمَّا يَدْخُلُ
مِنْ أُمَّتِي قَالَ ثُمَّ انْطَلَقْنَا حَتَّى أَتَيْنَا إِلَى السَّمَاءِ السَّابِعَةِ فَأَتَيْتُ عَلَى إِبْرَاهِيمَ وَقَالَ
فِي الْحَدِيثِ وَحَدَّثَ نَبِيُّ اللهِ صَلَّى اللهُ عَلَيْهِ وَسَلَّمَ أَنَّهُ رَأَى أَرْبَعَةَ أَنْهَارٍ يَخْرُجُ مِنْ أَصْلِهَا
نَهْرَانِ ظَاهِرَانِ وَنَهْرَانِ بَاطِنَانِ فَقُلْتُ يَا جِبْرِيلُ مَا هَذِهِ الْأَنْهَارُ قَالَ أَمَّا النَّهْرَانِ الْبَاطِنَانِ
فَنَهْرَانِ فِي الْجَنَّةِ وَأَمَّا الظَّاهِرَانِ فَالنِّيلُ وَالْفُرَاتُ ثُمَّ رُفِعَ لِي الْبَيْتُ الْمَعْمُورُ فَقُلْتُ
يَا جِبْرِيلُ مَا هَذَا قَالَ هَذَا الْبَيْتُ الْمَعْمُورُ يَدْخُلُهُ كُلَّ يَوْمٍ سَبْعُونَ أَلْفَ مَلَكٍ إِذَا
خَرَجُوا مِنْهُ لَمْ يَعُودُوا فِيهِ آخِرُ مَا عَلَيْهِمْ ثُمَّ أُتِيتُ بِإِنَاءَيْنِ أَحَدُهُمَا خَمْرٌ وَالْآخَرُ
لَبَنٌ فَعُرِضَا عَلَيَّ فَاخْتَرْتُ اللَّبَنَ فَقِيلَ أَصَبْتَ أَصَابَ اللهُ بِكَ أُمَّتَكَ عَلَى الْفِطْرَةِ ثُمَّ
فُرِضَتْ عَلَيَّ كُلَّ يَوْمٍ خَمْسُونَ صَلَاةً ثُمَّ ذَكَرَ قِصَّتَهَا إِلَى آخِرِ الْحَدِيثِ **حدثني**

قوله أحد الثلاثة بين الرجلين روى أنه كان نائماً معه حينئذ عمه حمزة بن عبد المطلب وابن عمه جعفر بن ابي طالب كما في شروح البخاري في كتاب بدء الخلق وكتاب التوحيد

قوله فقلت للذي معي ما يعني وفي صحيح البخاري فقلت للجارود وهو الى جنبي مايعني به اه

قوله ولنعم المجيء جاء قيل فيه حذف الموصول والاكتفاء بالصلة والمعنى نعم المجيء الذي جاءه اه

قوله هذا غلام لم يرد بذلك استصغار شانه فان الغلام قد يطلق ويراد به القوي الطري الشاب اه من الرقاة

قوله آخر ما عليهم برفع الراء ونصبها فالنصب على الظرف والرفع على تقدير ذلك آخر ما عليهم من دخوله والرفع أوجه وفي هذا أعظم دليل على كثرة الملائكة صلوات الله وسلامه عليهم اه من شرح النووي

قوله فقيل أصبت أي أصبت الفطرة وتقدمت رواية اخترت الفطرة وتأتي رواية هديت الفطرة ص ١٠٧ [illegible]

قوله أصاب الله بك أي أراد بك الفطرة والخير والفضل وقد جاء أصاب بمعنى أراد ذكره النووي

مُحَمَّدُ بْنُ الْمُثَنَّى حَدَّثَنَا مُعَاذُ بْنُ هِشَامٍ قَالَ حَدَّثَنِي أَبِي عَنْ قَتَادَةَ حَدَّثَنَا أَنَسُ بْنُ مَالِكٍ
عَنْ مَالِكِ بْنِ صَعْصَعَةَ أَنَّ رَسُولَ اللهِ صَلَّى اللهُ عَلَيْهِ وَسَلَّمَ قَالَ فَذَكَرَ نَحْوَهُ وَزَادَ فِيهِ
فَأُتِيتُ بِطَسْتٍ مِنْ ذَهَبٍ مُمْتَلِئٍ حِكْمَةً وَإِيمَانًا فَشُقَّ مِنَ النَّحْرِ إِلَى مَرَاقِّ الْبَطْنِ
فَغُسِلَ بِمَاءِ زَمْزَمَ ثُمَّ مُلِئَ حِكْمَةً وَإِيمَانًا **حدثني** مُحَمَّدُ بْنُ الْمُثَنَّى وَابْنُ بَشَّارٍ قَالَ ابْنُ الْمُثَنَّى
حَدَّثَنَا مُحَمَّدُ بْنُ جَعْفَرٍ حَدَّثَنَا شُعْبَةُ عَنْ قَتَادَةَ قَالَ سَمِعْتُ أَبَا الْعَالِيَةِ يَقُولُ حَدَّثَنِي ابْنُ
عَمِّ نَبِيِّكُمْ صَلَّى اللهُ عَلَيْهِ وَسَلَّمَ يَعْنِي ابْنَ عَبَّاسٍ قَالَ ذَكَرَ رَسُولُ اللهِ صَلَّى اللهُ عَلَيْهِ
وَسَلَّمَ حِينَ أُسْرِيَ بِهِ فَقَالَ مُوسَى آدَمُ طُوَالٌ كَأَنَّهُ مِنْ رِجَالِ شَنُوءَةَ وَقَالَ عِيسَى
جَعْدٌ مَرْبُوعٌ وَذَكَرَ مَالِكًا خَازِنَ جَهَنَّمَ وَذَكَرَ الدَّجَّالَ **و حدثنا** عَبْدُ بْنُ حُمَيْدٍ
أَخْبَرَنَا يُونُسُ بْنُ مُحَمَّدٍ حَدَّثَنَا شَيْبَانُ بْنُ عَبْدِ الرَّحْمٰنِ عَنْ قَتَادَةَ عَنْ أَبِي الْعَالِيَةِ حَدَّثَنَا ابْنُ
عَمِّ نَبِيِّكُمْ صَلَّى اللهُ عَلَيْهِ وَسَلَّمَ ابْنُ عَبَّاسٍ قَالَ قَالَ رَسُولُ اللهِ صَلَّى اللهُ عَلَيْهِ وَسَلَّمَ مَرَرْتُ
لَيْلَةَ أُسْرِيَ بِي عَلَى مُوسَى بْنِ عِمْرَانَ عَلَيْهِ السَّلَامُ رَجُلٌ آدَمُ طُوَالٌ جَعْدٌ كَأَنَّهُ مِنْ رِجَالِ
شَنُوءَةَ وَرَأَيْتُ عِيسَى بْنَ مَرْيَمَ مَرْبُوعَ الْخَلْقِ إِلَى الْحُمْرَةِ وَالْبَيَاضِ سَبِطَ الرَّأْسِ
وَأُرِيَ مَالِكًا خَازِنَ النَّارِ وَالدَّجَّالَ فِي آيَاتٍ أَرَاهُنَّ اللهُ إِيَّاهُ فَلَا تَكُنْ فِي مِرْيَةٍ مِنْ لِقَائِهِ
قَالَ كَانَ قَتَادَةُ يُفَسِّرُهَا أَنَّ نَبِيَّ اللهِ صَلَّى اللهُ عَلَيْهِ وَسَلَّمَ قَدْ لَقِيَ مُوسَى عَلَيْهِ السَّلَامُ
حدثنا أَحْمَدُ بْنُ حَنْبَلٍ وَسُرَيْجُ بْنُ يُونُسَ قَالَا حَدَّثَنَا هُشَيْمٌ أَخْبَرَنَا دَاوُدُ بْنُ أَبِي هِنْدٍ
عَنْ أَبِي الْعَالِيَةِ عَنِ ابْنِ عَبَّاسٍ أَنَّ رَسُولَ اللهِ صَلَّى اللهُ عَلَيْهِ وَسَلَّمَ مَرَّ بِوَادِي الْأَزْرَقِ
فَقَالَ أَيُّ وَادٍ هٰذَا فَقَالُوا هٰذَا وَادِي الْأَزْرَقِ قَالَ كَأَنِّي أَنْظُرُ إِلَى مُوسَى عَلَيْهِ السَّلَامُ
هَابِطًا مِنَ الثَّنِيَّةِ وَلَهُ جُؤَارٌ إِلَى اللهِ بِالتَّلْبِيَةِ ثُمَّ أَتَى عَلَى ثَنِيَّةِ هَرْشَى فَقَالَ أَيُّ ثَنِيَّةٍ هٰذِهِ
قَالُوا ثَنِيَّةُ هَرْشَى قَالَ كَأَنِّي أَنْظُرُ إِلَى يُونُسَ بْنِ مَتَّى عَلَيْهِ السَّلَامُ عَلَى نَاقَةٍ حَمْرَاءَ جَعْدَةٍ
عَلَيْهِ جُبَّةٌ مِنْ صُوفٍ خِطَامُ نَاقَتِهِ خُلْبَةٌ وَهُوَ يُلَبِّي قَالَ ابْنُ حَنْبَلٍ فِي حَدِيثِهِ قَالَ
هُشَيْمٌ يَعْنِي لِيفًا **و حدثني** مُحَمَّدُ بْنُ الْمُثَنَّى حَدَّثَنَا ابْنُ أَبِي عَدِيٍّ عَنْ دَاوُدَ عَنْ أَبِي

يعني ابن عباس رضي الله عنهما نخ

عن ابن عباس رضي الله عنهما نخ

حدثنا محمد بن المثنى نخ فقالوا نخ

المراق بتشديد القاف ماسفل من البطن فما تحته من المواضع التي ترق جلودها واحدها مرق قاله الهروي وقال الجوهري لا واحد لها ومنه الحديث انه اطلى حتى اذا بلغ المراق ولى هو ذلك بنفسه (نهايه)

قوله (جعد) الجعودة التواء الشعر يقابلها السبوطة وهو استرساله لكن قال النووي المراد هنا جعودة الجسم وهو اكتنازه فلا ينافيها الرواية الآتية اه

رجل آدم معناه أسمر وطوال بمعنى طويل وشنوءة قبيلة مشهورة

قوله وارى مالكا بهذا الضبط مفسر بما بعده وفي رواية البخاري ورأيت مالكا الخ

قوله قد لقي موسى وفي بعض النسخ لقي موسى باسقاط قد

(الجؤار) رفع الصوت والاستغاثة و(هرشى) جبل قرب الجحفة اه من النهاية

قوله على ناقة حمراء جعدة أي مكتنزة اللحم

قوله خلبة باسكان اللام وضمها وهو الليف كما يذكره

الْعَالِيَةِ عَنِ ابْنِ عَبَّاسٍ قَالَ سِرْنَا مَعَ رَسُولِ اللهِ صَلَّى اللهُ عَلَيْهِ وَسَلَّمَ بَيْنَ مَكَّةَ وَالْمَدِينَةِ فَمَرَرْنَا بِوَادٍ فَقَالَ اَىُّ وَادٍ هٰذَا فَقَالُوا وَادِى الْاَزْرَقِ فَقَالَ كَأَنِّى اَنْظُرُ اِلَى مُوسَى صَلَّى اللهُ عَلَيْهِ وَسَلَّمَ فَذَكَرَ مِنْ لَوْنِهِ وَشَعَرِهِ شَيْئًا لَمْ يَحْفَظْهُ دَاوُدُ وَاضِعًا اِصْبَعَيْهِ فِى اُذُنَيْهِ لَهُ جُؤَارٌ اِلَى اللهِ بِالتَّلْبِيَةِ مَارًّا بِهٰذَا الْوَادِى قَالَ ثُمَّ سِرْنَا حَتّٰى اَتَيْنَا عَلَى ثَنِيَّةٍ فَقَالَ اَىُّ ثَنِيَّةٍ هٰذِهِ قَالُوا هَرْشَى اَوْ لِفْتُ فَقَالَ كَأَنِّى اَنْظُرُ اِلَى يُونُسَ عَلَى نَاقَةٍ حَمْرَاءَ عَلَيْهِ جُبَّةُ صُوفٍ خِطَامُ نَاقَتِهِ لِيفُ خُلْبَةٍ مَارًّا بِهٰذَا الْوَادِى مُلَبِّيًا **حدثنى** مُحَمَّدُ بْنُ الْمُثَنّٰى حَدَّثَنَا ابْنُ اَبِى عَدِىٍّ عَنِ ابْنِ عَوْنٍ عَنْ مُجَاهِدٍ قَالَ كُنَّا عِنْدَ ابْنِ عَبَّاسٍ فَذَكَرُوا الدَّجَّالَ فَقَالَ اِنَّهُ مَكْتُوبٌ بَيْنَ عَيْنَيْهِ كَافِرٌ قَالَ فَقَالَ ابْنُ عَبَّاسٍ لَمْ اَسْمَعْهُ قَالَ ذٰلِكَ وَلٰكِنَّهُ قَالَ اَمَّا اِبْرَاهِيمُ فَانْظُرُوا اِلَى صَاحِبِكُمْ وَاَمَّا مُوسَى فَرَجُلٌ آدَمُ جَعْدٌ عَلَى جَمَلٍ اَحْمَرَ مَخْطُومٍ بِخُلْبَةٍ كَأَنِّى اَنْظُرُ اِلَيْهِ اِذَا انْحَدَرَ فِى الْوَادِى يُلَبِّى **حدثنا** قُتَيْبَةُ بْنُ سَعِيدٍ حَدَّثَنَا لَيْثٌ ح وَحَدَّثَنَا مُحَمَّدُ بْنُ رُمْحٍ اَخْبَرَنَا اللَّيْثُ عَنْ اَبِى الزُّبَيْرِ عَنْ جَابِرٍ اَنَّ رَسُولَ اللهِ صَلَّى اللهُ عَلَيْهِ وَسَلَّمَ قَالَ عُرِضَ عَلَىَّ الْاَنْبِيَاءُ فَاِذَا مُوسَى ضَرْبٌ مِنَ الرِّجَالِ كَأَنَّهُ مِنْ رِجَالِ شَنُوءَةَ وَرَأَيْتُ عِيسَى بْنَ مَرْيَمَ عَلَيْهِ السَّلَامُ فَاِذَا اَقْرَبُ مَنْ رَأَيْتُ بِهِ شَبَهًا عُرْوَةُ بْنُ مَسْعُودٍ وَرَأَيْتُ اِبْرَاهِيمَ صَلَوَاتُ اللهِ عَلَيْهِ فَاِذَا اَقْرَبُ مَنْ رَأَيْتُ بِهِ شَبَهًا صَاحِبُكُمْ يَعْنِى نَفْسَهُ وَرَأَيْتُ جِبْرِيلَ عَلَيْهِ السَّلَامُ فَاِذَا اَقْرَبُ مَنْ رَأَيْتُ بِهِ شَبَهًا دِحْيَةُ وَفِى رِوَايَةِ ابْنِ رُمْحٍ دِحْيَةُ بْنُ خَلِيفَةَ **وحدثنى** مُحَمَّدُ بْنُ رَافِعٍ وَعَبْدُ بْنُ حُمَيْدٍ وَتَقَارَبَا فِى اللَّفْظِ قَالَ ابْنُ رَافِعٍ حَدَّثَنَا وَقَالَ عَبْدٌ اَخْبَرَنَا عَبْدُ الرَّزَّاقِ اَخْبَرَنَا مَعْمَرٌ عَنِ الزُّهْرِىِّ قَالَ اَخْبَرَنِى سَعِيدُ بْنُ الْمُسَيَّبِ عَنْ اَبِى هُرَيْرَةَ قَالَ قَالَ النَّبِىُّ صَلَّى اللهُ عَلَيْهِ وَسَلَّمَ حِينَ اُسْرِىَ بِى لَقِيتُ مُوسَى عَلَيْهِ السَّلَامُ فَنَعَتَهُ النَّبِىُّ صَلَّى اللهُ عَلَيْهِ وَسَلَّمَ فَاِذَا رَجُلٌ حَسِبْتُهُ قَالَ مُضْطَرِبُ رَجِلِ الرَّأْسِ كَأَنَّهُ مِنْ رِجَالِ شَنُوءَةَ قَالَ وَلَقِيتُ عِيسَى فَنَعَتَهُ النَّبِىُّ صَلَّى اللهُ عَلَيْهِ وَسَلَّمَ فَاِذَا

عن ابن عباس رضى الله عنهما نخ

قال ابن الاثير ثنية لفت هى بين مكة والمدينة واختلف فى ضبط الفاء فسكنت وفتحت ومنهم من كسر اللام مع السكون اه

قوله ليف خلبة روى بتنوين ليف وروى باضافته الى خلبة فمن نون جعل خلبة بدلا أو عطف بيان قاله النووى والاضافة لاختلاف اللفظين

قال ذلك

قوله فقال انه مكتوب الخ أى قال قائل من الحاضرين (نووى)

عن جابر رضى الله عنه نخ

(الضرب) من الرجال الخفيف اللحم المشوق المستدق اه نهايه

يعنى نفسه صلى الله عليه وسلم نخ

حين اسرى به نخ

قوله مضطرب هو مفتعل من الضرب المذكور من قبل صرح به ابن الاثير فى النهاية

قوله رجل الرأس بمعنى رجل الشعر وستراه تجاه هذا

رَبْعَةٌ اَحْمَرُ كَأَنَّمَا خَرَجَ مِنْ دِيمَاسٍ يَعْنِي حَمَّاماً قَالَ وَرَأَيْتُ اِبْرَاهِيمَ صَلَوَاتُ اللهِ عَلَيْهِ وَاَنَا اَشْبَهُ وَلَدِهِ بِهِ قَالَ فَاُتِيتُ بِاِنَائَيْنِ فِي اَحَدِهِمَا لَبَنٌ وَفِي الْآخَرِ خَمْرٌ فَقِيلَ لِي خُذْ اَيَّهُمَا شِئْتَ فَاَخَذْتُ اللَّبَنَ فَشَرِبْتُهُ فَقَالَ هُدِيتَ الْفِطْرَةَ اَوْ اَصَبْتَ الْفِطْرَةَ اَمَا اِنَّكَ لَوْ اَخَذْتَ الْخَمْرَ غَوَتْ اُمَّتُكَ ❁ **حدثنا** يَحْيَى بْنُ يَحْيَى قَالَ قَرَأْتُ عَلَى مَالِكٍ عَنْ نَافِعٍ عَنْ عَبْدِ اللهِ بْنِ عُمَرَ اَنَّ رَسُولَ اللهِ صَلَّى اللهُ عَلَيْهِ وَسَلَّمَ قَالَ اَرَانِي لَيْلَةً عِنْدَ الْكَعْبَةِ فَرَأَيْتُ رَجُلاً آدَمَ كَاَحْسَنِ مَا اَنْتَ رَاءٍ مِنْ اُدْمِ الرِّجَالِ لَهُ لِمَّةٌ كَاَحْسَنِ مَا اَنْتَ رَاءٍ مِنَ اللِّمَمِ قَدْ رَجَّلَهَا فَهِيَ تَقْطُرُ مَاءً مُتَّكِئاً عَلَى رَجُلَيْنِ اَوْ عَلَى عَوَاتِقِ رَجُلَيْنِ يَطُوفُ بِالْبَيْتِ فَسَأَلْتُ مَنْ هٰذَا فَقِيلَ هٰذَا الْمَسِيحُ بْنُ مَرْيَمَ ثُمَّ اِذَا اَنَا بِرَجُلٍ جَعْدٍ قَطَطٍ اَعْوَرِ الْعَيْنِ الْيُمْنَى كَأَنَّهَا عِنَبَةٌ طَافِيَةٌ فَسَأَلْتُ مَنْ هٰذَا فَقِيلَ هٰذَا الْمَسِيحُ الدَّجَّالُ **حدثنا** مُحَمَّدُ بْنُ اِسْحٰقَ الْمُسَيَّبِيُّ حَدَّثَنَا اَنَسٌ يَعْنِي ابْنَ عِيَاضٍ عَنْ مُوسَى وَهُوَ ابْنُ عُقْبَةَ عَنْ نَافِعٍ قَالَ قَالَ عَبْدُ اللهِ بْنُ عُمَرَ ذَكَرَ رَسُولُ اللهِ صَلَّى اللهُ عَلَيْهِ وَسَلَّمَ يَوْماً بَيْنَ ظَهْرَانَيِ النَّاسِ الْمَسِيحَ الدَّجَّالَ فَقَالَ اِنَّ اللهَ تَبَارَكَ وَتَعَالَى لَيْسَ بِاَعْوَرَ اَلَا اِنَّ الْمَسِيحَ الدَّجَّالَ اَعْوَرُ عَيْنِ الْيُمْنَى كَأَنَّ عَيْنَهُ عِنَبَةٌ طَافِيَةٌ قَالَ وَقَالَ رَسُولُ اللهِ صَلَّى اللهُ عَلَيْهِ وَسَلَّمَ اَرَانِي اللَّيْلَةَ فِي الْمَنَامِ عِنْدَ الْكَعْبَةِ فَاِذَا رَجُلٌ آدَمُ كَاَحْسَنِ مَا تَرَى مِنْ اُدْمِ الرِّجَالِ تَضْرِبُ لِمَّتُهُ بَيْنَ مَنْكِبَيْهِ رَجِلُ الشَّعْرِ يَقْطُرُ رَأْسُهُ مَاءً وَاضِعاً يَدَيْهِ عَلَى مَنْكِبَيْ رَجُلَيْنِ وَهُوَ بَيْنَهُمَا يَطُوفُ بِالْبَيْتِ فَقُلْتُ مَنْ هٰذَا فَقَالُوا الْمَسِيحُ بْنُ مَرْيَمَ وَرَأَيْتُ وَرَاءَهُ رَجُلاً جَعْداً قَطَطاً اَعْوَرَ عَيْنِ الْيُمْنَى كَاَشْبَهِ مَنْ رَأَيْتُ مِنَ النَّاسِ بِابْنِ قَطَنٍ وَاضِعاً يَدَيْهِ عَلَى مَنْكِبَيْ رَجُلَيْنِ يَطُوفُ بِالْبَيْتِ فَقُلْتُ مَنْ هٰذَا قَالُوا هٰذَا الْمَسِيحُ الدَّجَّالُ **حدثنا** ابْنُ نُمَيْرٍ حَدَّثَنَا اَبِي حَدَّثَنَا حَنْظَلَةُ عَنْ سَالِمٍ عَنِ ابْنِ عُمَرَ اَنَّ رَسُولَ اللهِ صَلَّى اللهُ عَلَيْهِ وَسَلَّمَ قَالَ رَأَيْتُ عِنْدَ الْكَعْبَةِ رَجُلاً آدَمَ سَبِطَ الرَّأْسِ وَاضِعاً يَدَيْهِ عَلَى رَجُلَيْنِ يَسْكُبُ رَأْسُهُ اَوْ يَقْطُرُ رَأْسُهُ

كأنه خرج نخ

قال هديت نخ

ما انت راء من الرجال من ادم الرجال نخ

فاذا انا برجل نخ

كاحسن ما يرى نخ

قوله ربعة يقال رجل ربعة ومربوع أى بين الطويل والقصير (نهايه)

باب
فى ذكر المسيح بن مريم والمسيح الدجال

قوله له لمة اللمة هو الشعر المتدلى الذى جاوز شحمة الاذنين فاذا بلغ المنكبين فهو جمة بالضم

قوله رجلها أى سرحها بمشط مع ماء اوغيره وقوله فهى تقطر ماء أى تقطر بالماء الذى رجلها به لقرب ترجيله أو هو عبارة عن نضارتها وحسنها والعواتق جمع عاتق وهو مابين المنكب والعنق اهـ من الشروح

قوله قطط معناه شديد الجعودة كشعر الزنجى

قوله طافية معناها ناتئة نتوّ حبة العنب من بين أخواتها اريد بها جحوظ عينه الواحدة

قوله أعور عين اليمنى كذا بالاضافة على ظاهره عند الكوفيين ويقدر فيه محذوف عند البصريين فالتقدير أعور عين صفحة وجهه اليمنى كذا فى النووى

قوله رجل الشعر بالكسر والسكون تخفيف أى ليس شديد الجعودة ولا شديد السبوطة بل بينهما (مصباح)

فَسَأَلْتُ مَنْ هٰذَا فَقَالُوا عِيسَى بْنُ مَرْيَمَ أَوِ الْمَسِيحُ بْنُ مَرْيَمَ لَا أَدْرِي أَيَّ ذٰلِكَ
قَالَ وَرَأَيْتُ وَرَاءَهُ رَجُلًا أَحْمَرَ جَعْدَ الرَّأْسِ أَعْوَرَ الْعَيْنِ الْيُمْنَى أَشْبَهَ مَنْ رَأَيْتُ بِهِ
ابْنُ قَطَنٍ فَسَأَلْتُ مَنْ هٰذَا فَقَالُوا الْمَسِيحُ الدَّجَّالُ **حدثنا** قُتَيْبَةُ بْنُ سَعِيدٍ حَدَّثَنَا
لَيْثٌ عَنْ عُقَيْلٍ عَنِ الزُّهْرِيِّ عَنْ أَبِي سَلَمَةَ بْنِ عَبْدِ الرَّحْمٰنِ عَنْ جَابِرِ بْنِ عَبْدِ اللّٰهِ أَنَّ
رَسُولَ اللّٰهِ صَلَّى اللّٰهُ عَلَيْهِ وَسَلَّمَ قَالَ لَمَّا كَذَّبَتْنِي قُرَيْشٌ قُمْتُ فِي الْحِجْرِ فَجَلَا اللّٰهُ لِي
بَيْتَ الْمَقْدِسِ فَطَفِقْتُ أُخْبِرُهُمْ عَنْ آيَاتِهِ وَأَنَا أَنْظُرُ إِلَيْهِ **حدثني** حَرْمَلَةُ بْنُ يَحْيَى
حَدَّثَنَا ابْنُ وَهْبٍ قَالَ أَخْبَرَنِي يُونُسُ بْنُ يَزِيدَ عَنِ ابْنِ شِهَابٍ عَنْ سَالِمِ بْنِ عَبْدِ اللّٰهِ بْنِ
عُمَرَ بْنِ الْخَطَّابِ عَنْ أَبِيهِ قَالَ سَمِعْتُ رَسُولَ اللّٰهِ صَلَّى اللّٰهُ عَلَيْهِ وَسَلَّمَ يَقُولُ بَيْنَمَا أَنَا
نَائِمٌ رَأَيْتُنِي أَطُوفُ بِالْكَعْبَةِ فَإِذَا رَجُلٌ آدَمُ سَبْطُ الشَّعَرِ بَيْنَ رَجُلَيْنِ يَنْطِفُ رَأْسُهُ
مَاءً أَوْ يُهَرَاقُ رَأْسُهُ مَاءً قُلْتُ مَنْ هٰذَا قَالُوا هٰذَا ابْنُ مَرْيَمَ ثُمَّ ذَهَبْتُ أَلْتَفِتُ فَإِذَا رَجُلٌ
أَحْمَرُ جَسِيمٌ جَعْدُ الرَّأْسِ أَعْوَرُ الْعَيْنِ كَأَنَّ عَيْنَهُ عِنَبَةٌ طَافِيَةٌ قُلْتُ مَنْ هٰذَا قَالُوا الدَّجَّالُ
أَقْرَبُ النَّاسِ بِهِ شَبَهًا ابْنُ قَطَنٍ **وحدثني** زُهَيْرُ بْنُ حَرْبٍ حَدَّثَنَا حُجَيْنُ بْنُ الْمُثَنَّى
حَدَّثَنَا عَبْدُ الْعَزِيزِ وَهُوَ ابْنُ أَبِي سَلَمَةَ عَنْ عَبْدِ اللّٰهِ بْنِ الْفَضْلِ عَنْ أَبِي سَلَمَةَ بْنِ
عَبْدِ الرَّحْمٰنِ عَنْ أَبِي هُرَيْرَةَ قَالَ قَالَ رَسُولُ اللّٰهِ صَلَّى اللّٰهُ عَلَيْهِ وَسَلَّمَ لَقَدْ رَأَيْتُنِي فِي
الْحِجْرِ وَقُرَيْشٌ تَسْأَلُنِي عَنْ مَسْرَايَ فَسَأَلَتْنِي عَنْ أَشْيَاءَ مِنْ بَيْتِ الْمَقْدِسِ لَمْ أُثْبِتْهَا
فَكُرِبْتُ كُرْبَةً مَا كُرِبْتُ مِثْلَهُ قَطُّ قَالَ فَرَفَعَهُ اللّٰهُ لِي أَنْظُرُ إِلَيْهِ مَا يَسْأَلُونِي
عَنْ شَيْءٍ إِلَّا أَنْبَأْتُهُمْ بِهِ وَقَدْ رَأَيْتُنِي فِي جَمَاعَةٍ مِنَ الْأَنْبِيَاءِ فَإِذَا مُوسَى قَائِمٌ
يُصَلِّي فَإِذَا رَجُلٌ ضَرْبٌ جَعْدٌ كَأَنَّهُ مِنْ رِجَالِ شَنُوءَةَ وَإِذَا عِيسَى بْنُ مَرْيَمَ عَلَيْهِ
السَّلَامُ قَائِمٌ يُصَلِّي أَقْرَبُ النَّاسِ بِهِ شَبَهًا عُرْوَةُ بْنُ مَسْعُودٍ الثَّقَفِيُّ وَإِذَا إِبْرَاهِيمُ
عَلَيْهِ السَّلَامُ قَائِمٌ يُصَلِّي أَشْبَهُ النَّاسِ بِهِ صَاحِبُكُمْ يَعْنِي نَفْسَهُ فَحَانَتِ الصَّلَاةُ فَأَمَمْتُهُمْ
فَلَمَّا فَرَغْتُ مِنَ الصَّلَاةِ قَالَ قَائِلٌ يَا مُحَمَّدُ هٰذَا مَالِكٌ صَاحِبُ النَّارِ فَسَلِّمْ عَلَيْهِ

(فالتفت)

قوله حدثنا قتيبة بن سعيد الخ هذه الرواية مؤخرة فى بعض النسخ عما بعدها مع اختلاف فى التعبير عن التحديث بصيغة المتكلم وحده ومع الغير

لما كذبنى قريش نخ

حدثنا حرملة بن نخ

أخبرنا ابن وهب نخ

بينما أنا نائم اذ رأيتنى نخ

قوله ينطف بضم الطاء وكسرها أى يقطر قليلا قليلا اه نهاية

فقلت من هذا نخ

قوله أو يهراق الهاء فى هراق بدل من همزة أراق يقال هراقه والاصل هريقه وزان دحرجه ولهذا تفتح الهاء من المضارع قاله الفيومى فى المصباح

قوله لم أثبتها أى لم أحفظها ولم أضبطها لاشتغالى بأهم منها اه

قوله فكربت كربة الخ هو بضم الكافين والضمير فى مثله يعود على معنى الكربة وهو الكرب أو الغم أو الهم أو الشئ (نووى)

نفسه صلى الله عليه وسلم نخ

قوله رجل ضرب تقدم تفسير الضرب والجعد قريبا

فَالْتَفَتُّ إِلَيْهِ فَبَدَأَنِي بِالسَّلَامِ ❁ **وحدثنا** أَبُو بَكْرِ بْنُ أَبِي شَيْبَةَ حَدَّثَنَا أَبُو أُسَامَةَ حَدَّثَنَا
مَالِكُ بْنُ مِغْوَلٍ ح وَحَدَّثَنَا ابْنُ نُمَيْرٍ وَزُهَيْرُ بْنُ حَرْبٍ جَمِيعًا عَنْ عَبْدِ اللهِ بْنِ نُمَيْرٍ
وَاللَّفْظُ لَهُمْ مُتَقَارِبَةٌ قَالَ ابْنُ نُمَيْرٍ حَدَّثَنَا أَبِي حَدَّثَنَا مَالِكُ بْنُ مِغْوَلٍ عَنِ الزُّبَيْرِ بْنِ
عَدِيٍّ عَنْ طَلْحَةَ عَنْ مُرَّةَ عَنْ عَبْدِ اللهِ قَالَ لَمَّا أُسْرِيَ بِرَسُولِ اللهِ صَلَّى اللهُ عَلَيْهِ وَسَلَّمَ
انْتُهِيَ بِهِ إِلَى سِدْرَةِ الْمُنْتَهَى وَهِيَ فِي السَّمَاءِ السَّادِسَةِ إِلَيْهَا يَنْتَهِي مَا يُعْرَجُ بِهِ مِنَ
الْأَرْضِ فَيُقْبَضُ مِنْهَا وَإِلَيْهَا يَنْتَهِي مَا يُهْبَطُ بِهِ مِنْ فَوْقِهَا فَيُقْبَضُ مِنْهَا قَالَ إِذْ يَغْشَى
السِّدْرَةَ مَا يَغْشَى قَالَ فَرَاشٌ مِنْ ذَهَبٍ قَالَ فَأُعْطِيَ رَسُولُ اللهِ صَلَّى اللهُ عَلَيْهِ وَسَلَّمَ
ثَلَاثًا أُعْطِيَ الصَّلَوَاتِ الْخَمْسَ وَأُعْطِيَ خَوَاتِيمَ سُورَةِ الْبَقَرَةِ وَغُفِرَ لِمَنْ لَمْ يُشْرِكْ
بِاللهِ مِنْ أُمَّتِهِ شَيْئًا الْمُقْحِمَاتُ **وحدثني** أَبُو الرَّبِيعِ الزَّهْرَانِيُّ حَدَّثَنَا عَبَّادٌ وَهُوَ ابْنُ
الْعَوَّامِ حَدَّثَنَا الشَّيْبَانِيُّ قَالَ سَأَلْتُ زِرَّ بْنَ حُبَيْشٍ عَنْ قَوْلِ اللهِ عَزَّ وَجَلَّ فَكَانَ
قَابَ قَوْسَيْنِ أَوْ أَدْنَى قَالَ أَخْبَرَنِي ابْنُ مَسْعُودٍ أَنَّ النَّبِيَّ صَلَّى اللهُ عَلَيْهِ وَسَلَّمَ رَأَى
جِبْرِيلَ لَهُ سِتُّمِائَةِ جَنَاحٍ **حدثنا** أَبُو بَكْرِ بْنُ أَبِي شَيْبَةَ حَدَّثَنَا حَفْصُ بْنُ غِيَاثٍ عَنِ
الشَّيْبَانِيِّ عَنْ زِرٍّ عَنْ عَبْدِ اللهِ قَالَ مَا كَذَبَ الْفُؤَادُ مَا رَأَى قَالَ رَأَى جِبْرِيلَ
عَلَيْهِ السَّلَامُ لَهُ سِتُّمِائَةِ جَنَاحٍ **حدثنا** عُبَيْدُ اللهِ بْنُ مُعَاذٍ الْعَنْبَرِيُّ حَدَّثَنَا أَبِي حَدَّثَنَا
شُعْبَةُ عَنْ سُلَيْمَانَ الشَّيْبَانِيِّ سَمِعَ زِرَّ بْنَ حُبَيْشٍ عَنْ عَبْدِ اللهِ قَالَ لَقَدْ رَأَى مِنْ آيَاتِ رَبِّهِ
الْكُبْرَى قَالَ رَأَى جِبْرِيلَ فِي صُورَتِهِ لَهُ سِتُّمِائَةِ جَنَاحٍ ❁ **حدثنا** أَبُو بَكْرِ بْنُ أَبِي
شَيْبَةَ حَدَّثَنَا عَلِيُّ بْنُ مُسْهِرٍ عَنْ عَبْدِ الْمَلِكِ عَنْ عَطَاءٍ عَنْ أَبِي هُرَيْرَةَ وَلَقَدْ رَآهُ نَزْلَةً
أُخْرَى قَالَ رَأَى جِبْرِيلَ **حدثنا** أَبُو بَكْرِ بْنُ أَبِي شَيْبَةَ حَدَّثَنَا حَفْصٌ عَنْ عَبْدِ الْمَلِكِ عَنْ
عَطَاءٍ عَنِ ابْنِ عَبَّاسٍ قَالَ رَآهُ بِقَلْبِهِ **حدثنا** أَبُو بَكْرِ بْنُ أَبِي شَيْبَةَ وَأَبُو سَعِيدٍ الْأَشَجُّ
جَمِيعًا عَنْ وَكِيعٍ قَالَ الْأَشَجُّ حَدَّثَنَا وَكِيعٌ حَدَّثَنَا الْأَعْمَشُ عَنْ زِيَادِ بْنِ الْحُصَيْنِ
أَبِي جَهْمَةَ عَنْ أَبِي الْعَالِيَةِ عَنِ ابْنِ عَبَّاسٍ قَالَ مَا كَذَبَ الْفُؤَادُ مَا رَأَى وَلَقَدْ رَآهُ نَزْلَةً

باب
فى ذكر سدرة المنتهى

قوله مايهبط به قال فى القاموس هبط يهبط ويهبط هبوطاً نزل وهبطه كنصره أنزله كاهبطه اه فليتنظر

قوله فراش من ذهب ويروى جراد من ذهب والفراش دويبة ذات جناحين تتهافت فى ضوء السراج واحدتها فراشة وهذا التفسير اشارة الى ما لايحصى كثرة وحسناً من التجليات كما فى تبصير الرحمن تفسير القرآن

قوله المقحمات أى الذنوب العظام التى تقحم أصحابها فى النار أى تلقيهم فيها (نهايه) وهو مرفوع بغفر نائب عن فاعله اه

باب
معنى قول الله عزّ وجلّ ولقد رآه نزلة اخرى وهل رأى النبى صلى الله عليه وسلم ربه ليلة الاسراء

أُخْرَى قَالَ رَآهُ بِفُؤَادِهِ مَرَّتَيْنِ **حدثنا** أَبُو بَكْرِ بْنُ أَبِي شَيْبَةَ حَدَّثَنَا حَفْصُ بْنُ غِيَاثٍ عَنِ الْأَعْمَشِ حَدَّثَنَا أَبُو وَجْهَةَ بِهَذَا الْإِسْنَادِ **حدثني** زُهَيْرُ بْنُ حَرْبٍ حَدَّثَنَا إِسْمَاعِيلُ ابْنُ إِبْرَاهِيمَ عَنْ دَاوُدَ عَنِ الشَّعْبِيِّ عَنْ مَسْرُوقٍ قَالَ كُنْتُ مُتَّكِئًا عِنْدَ عَائِشَةَ فَقَالَتْ يَا أَبَا عَائِشَةَ ثَلَاثٌ مَنْ تَكَلَّمَ بِوَاحِدَةٍ مِنْهُنَّ فَقَدْ أَعْظَمَ عَلَى اللَّهِ الْفِرْيَةَ قُلْتُ مَا هُنَّ قَالَتْ مَنْ زَعَمَ أَنَّ مُحَمَّدًا صَلَّى اللَّهُ عَلَيْهِ وَسَلَّمَ رَأَى رَبَّهُ فَقَدْ أَعْظَمَ عَلَى اللَّهِ الْفِرْيَةَ قَالَ وَكُنْتُ مُتَّكِئًا فَجَلَسْتُ فَقُلْتُ يَا أُمَّ الْمُؤْمِنِينَ أَنْظِرِينِي وَلَا تَعْجَلِينِي أَلَمْ يَقُلِ اللَّهُ عَزَّ وَجَلَّ وَلَقَدْ رَآهُ بِالْأُفُقِ الْمُبِينِ وَلَقَدْ رَآهُ نَزْلَةً أُخْرَى فَقَالَتْ أَنَا أَوَّلُ هَذِهِ الْأُمَّةِ سَأَلَ عَنْ ذَلِكَ رَسُولَ اللَّهِ صَلَّى اللَّهُ عَلَيْهِ وَسَلَّمَ فَقَالَ إِنَّمَا هُوَ جِبْرِيلُ لَمْ أَرَهُ عَلَى صُورَتِهِ الَّتِي خُلِقَ عَلَيْهَا غَيْرَ هَاتَيْنِ الْمَرَّتَيْنِ رَأَيْتُهُ مُنْهَبِطًا مِنَ السَّمَاءِ سَادًّا عِظَمُ خَلْقِهِ مَا بَيْنَ السَّمَاءِ إِلَى الْأَرْضِ فَقَالَتْ أَوَلَمْ تَسْمَعْ أَنَّ اللَّهَ يَقُولُ لَا تُدْرِكُهُ الْأَبْصَارُ وَهُوَ يُدْرِكُ الْأَبْصَارَ وَهُوَ اللَّطِيفُ الْخَبِيرُ أَوَلَمْ تَسْمَعْ أَنَّ اللَّهَ يَقُولُ وَمَا كَانَ لِبَشَرٍ أَنْ يُكَلِّمَهُ اللَّهُ إِلَّا وَحْيًا أَوْ مِنْ وَرَاءِ حِجَابٍ أَوْ يُرْسِلَ رَسُولًا فَيُوحِيَ بِإِذْنِهِ مَا يَشَاءُ إِنَّهُ عَلِيٌّ حَكِيمٌ قَالَتْ وَمَنْ زَعَمَ أَنَّ رَسُولَ اللَّهِ صَلَّى اللَّهُ عَلَيْهِ وَسَلَّمَ كَتَمَ شَيْئًا مِنْ كِتَابِ اللَّهِ فَقَدْ أَعْظَمَ عَلَى اللَّهِ الْفِرْيَةَ وَاللَّهُ يَقُولُ يَا أَيُّهَا الرَّسُولُ بَلِّغْ مَا أُنْزِلَ إِلَيْكَ مِنْ رَبِّكَ وَإِنْ لَمْ تَفْعَلْ فَمَا بَلَّغْتَ رِسَالَتَهُ قَالَتْ وَمَنْ زَعَمَ أَنَّهُ يُخْبِرُ بِمَا يَكُونُ فِي غَدٍ فَقَدْ أَعْظَمَ عَلَى اللَّهِ الْفِرْيَةَ وَاللَّهُ يَقُولُ قُلْ لَا يَعْلَمُ مَنْ فِي السَّمَاوَاتِ وَالْأَرْضِ الْغَيْبَ إِلَّا اللَّهُ **وحدثنا** مُحَمَّدُ بْنُ الْمُثَنَّى حَدَّثَنَا عَبْدُ الْوَهَّابِ حَدَّثَنَا دَاوُدُ بِهَذَا الْإِسْنَادِ نَحْوَ حَدِيثِ ابْنِ عُلَيَّةَ وَزَادَ قَالَتْ وَلَوْ كَانَ مُحَمَّدٌ صَلَّى اللَّهُ عَلَيْهِ وَسَلَّمَ كَاتِمًا شَيْئًا مِمَّا أُنْزِلَ عَلَيْهِ لَكَتَمَ هَذِهِ الْآيَةَ وَإِذْ تَقُولُ لِلَّذِي أَنْعَمَ اللَّهُ عَلَيْهِ وَأَنْعَمْتَ عَلَيْهِ أَمْسِكْ عَلَيْكَ زَوْجَكَ وَاتَّقِ اللَّهَ وَتُخْفِي فِي نَفْسِكَ مَا اللَّهُ مُبْدِيهِ وَتَخْشَى النَّاسَ وَاللَّهُ أَحَقُّ أَنْ تَخْشَاهُ **حدثنا** ابْنُ نُمَيْرٍ حَدَّثَنَا أَبِي حَدَّثَنَا إِسْمَاعِيلُ عَنِ الشَّعْبِيِّ عَنْ مَسْرُوقٍ

ابو عائشة كنية الامام مسروق المتوفى سنة ثلاث وستين سمى مسروقاً لانه سرقه انسان فى صغره ثم وجد كما فى هامش الخلاصة الخزرجية عن التهذيب

قوله أنظرينى الانظار هو التأخير والامهال

قوله عظم خلقه بهذا الضبط وبضم العين واسكان الظاء

قوله حديث ابن علية وهو الحديث المتقدم وابن علية هو اسمعيل ابن ابراهيم المتقدم الذكر وعلية هى امه

قَالَ سَأَلْتُ عَائِشَةَ هَلْ رَأَى مُحَمَّدٌ ﷺ رَبَّهُ فَقَالَتْ سُبْحَانَ اللهِ لَقَدْ قَفَّ شَعَرِي لِمَا قُلْتَ وَسَاقَ الْحَدِيثَ بِقِصَّتِهِ وَحَدِيثُ دَاوُدَ أَتَمُّ وَأَطْوَلُ **و حدثنا** ابْنُ نُمَيْرٍ حَدَّثَنَا أَبُو أُسَامَةَ حَدَّثَنَا زَكَرِيَّاءُ عَنِ ابْنِ أَشْوَعَ عَنْ عَامِرٍ عَنْ مَسْرُوقٍ قَالَ قُلْتُ لِعَائِشَةَ فَأَيْنَ قَوْلُهُ ثُمَّ دَنَا فَتَدَلَّى فَكَانَ قَابَ قَوْسَيْنِ أَوْ أَدْنَى فَأَوْحَى إِلَى عَبْدِهِ مَا أَوْحَى قَالَتْ إِنَّمَا ذَاكَ جِبْرِيلُ صَلَّى اللهُ عَلَيْهِ وَسَلَّمَ كَانَ يَأْتِيهِ فِي صُورَةِ الرِّجَالِ وَإِنَّهُ أَتَاهُ فِي هَذِهِ الْمَرَّةِ فِي صُورَتِهِ الَّتِي هِيَ صُورَتُهُ فَسَدَّ أُفُقَ السَّمَاءِ ۞ **حدثنا** أَبُو بَكْرِ بْنُ أَبِي شَيْبَةَ حَدَّثَنَا وَكِيعٌ عَنْ يَزِيدَ بْنِ إِبْرَاهِيمَ عَنْ قَتَادَةَ عَنْ عَبْدِ اللهِ بْنِ شَقِيقٍ عَنْ أَبِي ذَرٍّ قَالَ سَأَلْتُ رَسُولَ اللهِ صَلَّى اللهُ عَلَيْهِ وَسَلَّمَ هَلْ رَأَيْتَ رَبَّكَ قَالَ نُورٌ أَنَّى أَرَاهُ **حدثنا** مُحَمَّدُ بْنُ بَشَّارٍ حَدَّثَنَا مُعَاذُ بْنُ هِشَامٍ حَدَّثَنَا أَبِي ح وَحَدَّثَنِي حَجَّاجُ بْنُ الشَّاعِرِ حَدَّثَنَا عَفَّانُ بْنُ مُسْلِمٍ حَدَّثَنَا هَمَّامٌ كِلَاهُمَا عَنْ قَتَادَةَ عَنْ عَبْدِ اللهِ بْنِ شَقِيقٍ قَالَ قُلْتُ لِأَبِي ذَرٍّ لَوْ رَأَيْتُ رَسُولَ اللهِ صَلَّى اللهُ عَلَيْهِ وَسَلَّمَ لَسَأَلْتُهُ فَقَالَ عَنْ أَيِّ شَيْءٍ كُنْتَ تَسْأَلُهُ قَالَ كُنْتُ أَسْأَلُهُ هَلْ رَأَيْتَ رَبَّكَ قَالَ أَبُو ذَرٍّ قَدْ سَأَلْتُ فَقَالَ رَأَيْتُ نُورًا ۞ **حدثنا** أَبُو بَكْرِ بْنُ أَبِي شَيْبَةَ وَأَبُو كُرَيْبٍ قَالَا حَدَّثَنَا أَبُو مُعَاوِيَةَ حَدَّثَنَا الْأَعْمَشُ عَنْ عَمْرِو بْنِ مُرَّةَ عَنْ أَبِي عُبَيْدَةَ عَنْ أَبِي مُوسَى قَالَ قَامَ فِينَا رَسُولُ اللهِ صَلَّى اللهُ عَلَيْهِ وَسَلَّمَ بِخَمْسِ كَلِمَاتٍ فَقَالَ إِنَّ اللهَ عَزَّ وَجَلَّ لَا يَنَامُ وَلَا يَنْبَغِي لَهُ أَنْ يَنَامَ يَخْفِضُ الْقِسْطَ وَيَرْفَعُهُ يُرْفَعُ إِلَيْهِ عَمَلُ اللَّيْلِ قَبْلَ عَمَلِ النَّهَارِ وَعَمَلُ النَّهَارِ قَبْلَ عَمَلِ اللَّيْلِ حِجَابُهُ النُّورُ وَفِي رِوَايَةِ أَبِي بَكْرٍ النَّارُ لَوْ كَشَفَهُ لَأَحْرَقَتْ سُبُحَاتُ وَجْهِهِ مَا انْتَهَى إِلَيْهِ بَصَرُهُ مِنْ خَلْقِهِ وَفِي رِوَايَةِ أَبِي بَكْرٍ عَنِ الْأَعْمَشِ وَلَمْ يَقُلْ حَدَّثَنَا **حدثنا** إِسْحَقُ بْنُ إِبْرَاهِيمَ أَخْبَرَنَا جَرِيرٌ عَنِ الْأَعْمَشِ بِهَذَا الْإِسْنَادِ قَالَ قَامَ فِينَا رَسُولُ اللهِ صَلَّى اللهُ عَلَيْهِ وَسَلَّمَ بِأَرْبَعِ كَلِمَاتٍ ثُمَّ ذَكَرَ بِمِثْلِ حَدِيثِ أَبِي مُعَاوِيَةَ وَلَمْ يَذْكُرْ مِنْ خَلْقِهِ وَقَالَ حِجَابُهُ النُّورُ **حدثنا** مُحَمَّدُ بْنُ الْمُثَنَّى وَابْنُ بَشَّارٍ قَالَا حَدَّثَنَا

قوله اقف شعري أي قام شعري من الفزع لكوني سمعت مالا ينبغي أن يقال تقول العرب عند انكار الشيء قف شعري واقشعر جلدي و اشمأزت نفسي (نووي)

باب

في قوله عليه السلام نور أني أراه وفي قوله رأيت نوراً

حدثنا حجاج نخ

باب

في قوله عليه السلام ان الله لا ينام وفي قوله حجابه النور لو كشفه لاحرق سبحات وجهه ما انتهى اليه بصره من خلقه

قوله يرفع اليه عمل الليل قبل عمل النهار أي الذي بعده وقوله وعمل النهار قبل عمل الليل أي الذي بعده اهـ من النووي قوله سبحات وجهه أي نوره وجلاله وبهاؤه (نووي)

ومحمد بن بشار قالا نخ

مُحَمَّدُ بْنُ جَعْفَرٍ قَالَ حَدَّثَنِي شُعْبَةُ عَنْ عَمْرِو بْنِ مُرَّةَ عَنْ أَبِي عُبَيْدَةَ عَنْ أَبِي مُوسَى قَالَ قَامَ فِينَا رَسُولُ اللهِ صَلَّى اللهُ عَلَيْهِ وَسَلَّمَ بِأَرْبَعٍ إِنَّ اللهَ لَا يَنَامُ وَلَا يَنْبَغِي لَهُ أَنْ يَنَامَ يَرْفَعُ الْقِسْطَ وَيَخْفِضُهُ وَيُرْفَعُ إِلَيْهِ عَمَلُ النَّهَارِ بِاللَّيْلِ وَعَمَلُ اللَّيْلِ بِالنَّهَارِ ۞ **حدثنا** نَصْرُ بْنُ عَلِيٍّ الْجَهْضَمِيُّ وَأَبُو غَسَّانَ الْمِسْمَعِيُّ وَإِسْحَقُ بْنُ إِبْرَاهِيمَ جَمِيعًا عَنْ عَبْدِ الْعَزِيزِ ابْنِ عَبْدِ الصَّمَدِ وَاللَّفْظُ لِأَبِي غَسَّانَ قَالَ حَدَّثَنَا أَبُو عَبْدِ الصَّمَدِ حَدَّثَنَا أَبُو عِمْرَانَ الْجَوْنِيُّ عَنْ أَبِي بَكْرِ بْنِ عَبْدِ اللهِ بْنِ قَيْسٍ عَنْ أَبِيهِ عَنِ النَّبِيِّ صَلَّى اللهُ عَلَيْهِ وَسَلَّمَ قَالَ جَنَّتَانِ مِنْ فِضَّةٍ آنِيَتُهُمَا وَمَا فِيهِمَا وَجَنَّتَانِ مِنْ ذَهَبٍ آنِيَتُهُمَا وَمَا فِيهِمَا وَمَا بَيْنَ الْقَوْمِ وَبَيْنَ أَنْ يَنْظُرُوا إِلَى رَبِّهِمْ إِلَّا رِدَاءُ الْكِبْرِيَاءِ عَلَى وَجْهِهِ فِي جَنَّةِ عَدْنٍ **حدثنا** عُبَيْدُ اللهِ بْنُ عُمَرَ بْنِ مَيْسَرَةَ قَالَ حَدَّثَنِي عَبْدُ الرَّحْمَنِ بْنُ مَهْدِيٍّ حَدَّثَنَا حَمَّادُ بْنُ سَلَمَةَ عَنْ ثَابِتٍ الْبُنَانِيِّ عَنْ عَبْدِ الرَّحْمَنِ بْنِ أَبِي لَيْلَى عَنْ صُهَيْبٍ عَنِ النَّبِيِّ صَلَّى اللهُ عَلَيْهِ وَسَلَّمَ قَالَ إِذَا دَخَلَ أَهْلُ الْجَنَّةِ الْجَنَّةَ قَالَ يَقُولُ اللهُ تَبَارَكَ وَتَعَالَى تُرِيدُونَ شَيْئًا أَزِيدُكُمْ فَيَقُولُونَ أَلَمْ تُبَيِّضْ وُجُوهَنَا أَلَمْ تُدْخِلْنَا الْجَنَّةَ وَتُنَجِّنَا مِنَ النَّارِ قَالَ فَيَكْشِفُ الْحِجَابَ فَمَا أُعْطُوا شَيْئًا أَحَبَّ إِلَيْهِمْ مِنَ النَّظَرِ إِلَى رَبِّهِمْ عَزَّ وَجَلَّ **حدثنا** أَبُو بَكْرِ بْنُ أَبِي شَيْبَةَ حَدَّثَنَا يَزِيدُ بْنُ هَارُونَ عَنْ حَمَّادِ بْنِ سَلَمَةَ بِهَذَا الْإِسْنَادِ وَزَادَ ثُمَّ تَلَا هَذِهِ الْآيَةَ لِلَّذِينَ أَحْسَنُوا الْحُسْنَى وَزِيَادَةٌ ۞ **حدثني** زُهَيْرُ بْنُ حَرْبٍ حَدَّثَنَا يَعْقُوبُ بْنُ إِبْرَاهِيمَ حَدَّثَنَا أَبِي عَنِ ابْنِ شِهَابٍ عَنْ عَطَاءِ بْنِ يَزِيدَ اللَّيْثِيِّ أَنَّ أَبَا هُرَيْرَةَ أَخْبَرَهُ أَنَّ نَاسًا قَالُوا لِرَسُولِ اللهِ صَلَّى اللهُ عَلَيْهِ وَسَلَّمَ يَا رَسُولَ اللهِ هَلْ نَرَى رَبَّنَا يَوْمَ الْقِيَامَةِ فَقَالَ رَسُولُ اللهِ صَلَّى اللهُ عَلَيْهِ وَسَلَّمَ هَلْ تُضَارُّونَ فِي رُؤْيَةِ الْقَمَرِ لَيْلَةَ الْبَدْرِ قَالُوا لَا يَا رَسُولَ اللهِ قَالَ هَلْ تُضَارُّونَ فِي الشَّمْسِ لَيْسَ دُونَهَا سَحَابٌ قَالُوا لَا يَا رَسُولَ اللهِ قَالَ فَإِنَّكُمْ تَرَوْنَهُ كَذَلِكَ يَجْمَعُ اللهُ النَّاسَ يَوْمَ الْقِيَامَةِ فَيَقُولُ مَنْ كَانَ يَعْبُدُ شَيْئًا فَلْيَتَّبِعْهُ فَيَتَّبِعُ مَنْ كَانَ يَعْبُدُ الشَّمْسَ الشَّمْسَ وَيَتَّبِعُ مَنْ كَانَ يَعْبُدُ الْقَمَرَ الْقَمَرَ وَيَتَّبِعُ مَنْ كَانَ يَعْبُدُ الطَّوَاغِيتَ

(الطواغيت)

قوله ويرفع اليه عمل النهار بالليل أى فى أول الليل الذى بعده ويرفع اليه عمل الليل بالنهار أى فى أول النهار الذى بعده اه من النووى

باب

اثبات رؤية المؤمنين فى الآخرة ربهم سبحانه وتعالى

قوله فى جنة عدن ظرف للناظر (نووى)

عن صهيب ان النبى نخ

قوله وتنجنا من التنجية وضبط من الانجاء أيضاً وكلاهما لغة القرآن

الى ربهم تبارك وتعالى نخ

باب

معرفة طريق الرؤية

قوله هل تضارون الخ بتشديد الراء وبتخفيفها والتاء مضمومة فيهما ومعنى المشدد هل تضارون غيركم فى حالة الرؤية بزحمة أو مخالفة فى الرؤية أو غيرها لخفائه كما تفعلون أول ليلة من الشهر ومعنى المخفف هل يلحقكم فى رؤيته ضير وهو الضرر اه من النووى

فيتبع من يعبد الشمس الشمس ويتبع من يعبد القمر القمر ويتبع من كان يعبد الطواغيت الطواغيت نخ

حدثنا زهير بن حرب نخ

فى القمر نخ

الطَّوَاغِيتَ وَتَبْقَى هٰذِهِ الْأُمَّةُ فِيهَا مُنَافِقُوهَا فَيَأْتِيهِمُ اللّٰهُ تَبَارَكَ وَتَعَالَى فِي صُورَةٍ
غَيْرِ صُورَتِهِ الَّتِي يَعْرِفُونَ فَيَقُولُ أَنَا رَبُّكُمْ فَيَقُولُونَ نَعُوذُ بِاللّٰهِ مِنْكَ هٰذَا مَكَانُنَا
حَتَّى يَأْتِيَنَا رَبُّنَا فَإِذَا جَاءَ رَبُّنَا عَرَفْنَاهُ فَيَأْتِيهِمُ اللّٰهُ تَعَالَى فِي صُورَتِهِ الَّتِي يَعْرِفُونَ
فَيَقُولُ أَنَا رَبُّكُمْ فَيَقُولُونَ أَنْتَ رَبُّنَا فَيَتَّبِعُونَهُ وَيُضْرَبُ الصِّرَاطُ بَيْنَ ظَهْرَيْ
جَهَنَّمَ فَأَكُونُ أَنَا وَأُمَّتِي أَوَّلَ مَنْ يُجِيزُ وَلَا يَتَكَلَّمُ يَوْمَئِذٍ إِلَّا الرُّسُلُ وَدَعْوَى
الرُّسُلِ يَوْمَئِذٍ اللّٰهُمَّ سَلِّمْ سَلِّمْ وَفِي جَهَنَّمَ كَلَالِيبُ مِثْلُ شَوْكِ السَّعْدَانِ هَلْ رَأَيْتُمُ
السَّعْدَانَ قَالُوا نَعَمْ يَا رَسُولَ اللّٰهِ قَالَ فَإِنَّهَا مِثْلُ شَوْكِ السَّعْدَانِ غَيْرَ أَنَّهُ لَا يَعْلَمُ مَا قَدْرُ
عِظَمِهَا إِلَّا اللّٰهُ تَخْطَفُ النَّاسَ بِأَعْمَالِهِمْ فَمِنْهُمُ الْمُؤْمِنُ بَقِيَ بِعَمَلِهِ وَمِنْهُمُ الْمُجَازَى
حَتَّى يُنَجَّى حَتَّى إِذَا فَرَغَ اللّٰهُ مِنَ الْقَضَاءِ بَيْنَ الْعِبَادِ وَأَرَادَ أَنْ يُخْرِجَ بِرَحْمَتِهِ مَنْ أَرَادَ
مِنْ أَهْلِ النَّارِ أَمَرَ الْمَلَائِكَةَ أَنْ يُخْرِجُوا مِنَ النَّارِ مَنْ كَانَ لَا يُشْرِكُ بِاللّٰهِ شَيْئًا مِمَّنْ
أَرَادَ اللّٰهُ تَعَالَى أَنْ يَرْحَمَهُ مِمَّنْ يَقُولُ لَا إِلٰهَ إِلَّا اللّٰهُ فَيَعْرِفُونَهُمْ فِي النَّارِ يَعْرِفُونَهُمْ بِأَثَرِ
السُّجُودِ تَأْكُلُ النَّارُ مِنِ ابْنِ آدَمَ إِلَّا أَثَرَ السُّجُودِ حَرَّمَ اللّٰهُ عَلَى النَّارِ أَنْ تَأْكُلَ
أَثَرَ السُّجُودِ فَيَخْرُجُونَ مِنَ النَّارِ وَقَدِ امْتَحَشُوا فَيُصَبُّ عَلَيْهِمْ مَاءُ الْحَيَاةِ فَيَنْبُتُونَ
مِنْهُ كَمَا تَنْبُتُ الْحِبَّةُ فِي حَمِيلِ السَّيْلِ ثُمَّ يَفْرُغُ اللّٰهُ تَعَالَى مِنَ الْقَضَاءِ بَيْنَ الْعِبَادِ وَيَبْقَى رَجُلٌ
مُقْبِلٌ بِوَجْهِهِ عَلَى النَّارِ وَهُوَ آخِرُ أَهْلِ الْجَنَّةِ دُخُولًا الْجَنَّةَ فَيَقُولُ أَيْ رَبِّ اصْرِفْ
وَجْهِي عَنِ النَّارِ فَإِنَّهُ قَدْ قَشَبَنِي رِيحُهَا وَأَحْرَقَنِي ذَكَاؤُهَا فَيَدْعُو اللّٰهَ مَا شَاءَ اللّٰهُ
أَنْ يَدْعُوَهُ ثُمَّ يَقُولُ اللّٰهُ تَبَارَكَ وَتَعَالَى هَلْ عَسَيْتَ إِنْ فَعَلْتُ ذٰلِكَ بِكَ أَنْ تَسْأَلَ غَيْرَهُ
فَيَقُولُ لَا أَسْأَلُكَ غَيْرَهُ وَيُعْطِي رَبَّهُ مِنْ عُهُودٍ وَمَوَاثِيقَ مَا شَاءَ اللّٰهُ فَيَصْرِفُ اللّٰهُ وَجْهَهُ
عَنِ النَّارِ فَإِذَا أَقْبَلَ عَلَى الْجَنَّةِ وَرَآهَا سَكَتَ مَا شَاءَ اللّٰهُ أَنْ يَسْكُتَ ثُمَّ يَقُولُ أَيْ رَبِّ
قَدِّمْنِي إِلَى بَابِ الْجَنَّةِ فَيَقُولُ اللّٰهُ لَهُ أَلَيْسَ قَدْ أَعْطَيْتَ عُهُودَكَ وَمَوَاثِيقَكَ لَا تَسْأَلُنِي
غَيْرَ الَّذِي أَعْطَيْتُكَ وَيْلَكَ يَا ابْنَ آدَمَ مَا أَغْدَرَكَ فَيَقُولُ أَيْ رَبِّ يَدْعُو اللّٰهَ حَتَّى

قوله الطواغيث هو جمع طاغوت وهو كل ما عبد من دون الله تعالى اه من النووى

قوله فيتبعونه اختلفت النسخ هنا تشديداً وتخفيفاً

قوله ويضرب الصراط الخ أى يمد الصراط على جهنم اه نووى

قوله يجيز لغة فى يجوز يقال جاز وأجاز بمعنى ومنه حديث المسى لا تجيزوا البطحاء الا شداً (نهايه)

قوله كلاليب هو جمع كلوب كتنور وهو حديد له شعب يعلق به اللحم والسعدان نبت ذو شوك اه

قوله لا يعلم ما قدر عظمها وفى بعض النسخ لا يعلم قدر عظمها فيكون قدر منصوبا اه

قوله فيخرجون بضم الياء وفتح الراء ويفتح الياء وضم الراء اه

قوله وقد امتحشوا أى احترقوا وضبط بضم التاء وكسر الحاء كما فى توحيد البخارى

قوله كما تنبت الحبة الخ الحبة بزر ما نبت بلا بذر وما بذر فبالفتح ذكره المجد وأما حميل السيل فمعناه محمول السيل وهو ما جاء به السيل من طين أو غثاء ووجه الشبه سرعة النبات اه

قوله قشبنى أى أهلكنى

قوله ذكاؤها أى لهيبها قال النووى والاشهر فى اللغة ذكاها اه

يَقُولُ لَهُ فَهَلْ عَسَيْتَ إِنْ أَعْطَيْتُكَ ذٰلِكَ أَنْ تَسْأَلَ غَيْرَهُ فَيَقُولُ لَا وَعِزَّتِكَ فَيُعْطِي
رَبَّهُ مَا شَاءَ اللهُ مِنْ عُهُودٍ وَمَوَاثِيقَ فَيُقَدِّمُهُ إِلَى بَابِ الْجَنَّةِ فَإِذَا قَامَ عَلَى بَابِ الْجَنَّةِ
انْفَهَقَتْ لَهُ الْجَنَّةُ فَرَأَى مَا فِيهَا مِنَ الْخَيْرِ وَالسُّرُورِ فَيَسْكُتُ مَا شَاءَ اللهُ أَنْ يَسْكُتَ ثُمَّ
يَقُولُ أَيْ رَبِّ أَدْخِلْنِي الْجَنَّةَ فَيَقُولُ اللهُ تَبَارَكَ وَتَعَالَى لَهُ أَلَيْسَ قَدْ أَعْطَيْتَ عُهُودَكَ
وَمَوَاثِيقَكَ أَنْ لَا تَسْأَلَ غَيْرَ مَا أُعْطِيتَ وَيْلَكَ يَا ابْنَ آدَمَ مَا أَغْدَرَكَ فَيَقُولُ أَيْ رَبِّ لَا
أَكُونُ أَشْقَى خَلْقِكَ فَلَا يَزَالُ يَدْعُو اللهَ حَتَّى يَضْحَكَ اللهُ تَبَارَكَ وَتَعَالَى مِنْهُ فَإِذَا ضَحِكَ اللهُ
مِنْهُ قَالَ ادْخُلِ الْجَنَّةَ فَإِذَا دَخَلَهَا قَالَ اللهُ لَهُ تَمَنَّهْ فَيَسْأَلُ رَبَّهُ وَيَتَمَنَّى حَتَّى إِنَّ اللهَ لَيُذَكِّرُهُ
مِنْ كَذَا وَكَذَا حَتَّى إِذَا انْقَطَعَتْ بِهِ الْأَمَانِيُّ قَالَ اللهُ تَعَالَى ذٰلِكَ لَكَ وَمِثْلُهُ مَعَهُ قَالَ عَطَاءُ
ابْنُ يَزِيدَ وَأَبُو سَعِيدٍ الْخُدْرِيُّ مَعَ أَبِي هُرَيْرَةَ لَا يَرُدُّ عَلَيْهِ مِنْ حَدِيثِهِ شَيْئًا حَتَّى إِذَا
حَدَّثَ أَبُو هُرَيْرَةَ أَنَّ اللهَ قَالَ لِذٰلِكَ الرَّجُلِ وَمِثْلُهُ مَعَهُ قَالَ أَبُو سَعِيدٍ وَعَشَرَةُ أَمْثَالِهِ
مَعَهُ يَا أَبَا هُرَيْرَةَ قَالَ أَبُو هُرَيْرَةَ مَا حَفِظْتُ إِلَّا قَوْلَهُ ذٰلِكَ لَكَ وَمِثْلُهُ مَعَهُ قَالَ
أَبُو سَعِيدٍ أَشْهَدُ أَنِّي حَفِظْتُ مِنْ رَسُولِ اللهِ صَلَّى اللهُ عَلَيْهِ وَسَلَّمَ قَوْلَهُ ذٰلِكَ لَكَ
وَعَشَرَةُ أَمْثَالِهِ قَالَ أَبُو هُرَيْرَةَ وَذٰلِكَ الرَّجُلُ آخِرُ أَهْلِ الْجَنَّةِ دُخُولًا الْجَنَّةَ **حدثنا**
عَبْدُ اللهِ بْنُ عَبْدِ الرَّحْمٰنِ الدَّارِمِيُّ أَخْبَرَنَا أَبُو الْيَمَانِ أَخْبَرَنَا شُعَيْبٌ عَنِ الزُّهْرِيِّ قَالَ
أَخْبَرَنِي سَعِيدُ بْنُ الْمُسَيَّبِ وَعَطَاءُ بْنُ يَزِيدَ اللَّيْثِيُّ أَنَّ أَبَا هُرَيْرَةَ أَخْبَرَهُمَا أَنَّ النَّاسَ
قَالُوا لِلنَّبِيِّ صَلَّى اللهُ عَلَيْهِ وَسَلَّمَ يَا رَسُولَ اللهِ هَلْ نَرَى رَبَّنَا يَوْمَ الْقِيَامَةِ وَسَاقَ الْحَدِيثَ
بِمِثْلِ مَعْنَى حَدِيثِ إِبْرَاهِيمَ بْنِ سَعْدٍ **وحدثنا** مُحَمَّدُ بْنُ رَافِعٍ حَدَّثَنَا عَبْدُ الرَّزَّاقِ أَخْبَرَنَا
مَعْمَرٌ عَنْ هَمَّامِ بْنِ مُنَبِّهٍ قَالَ هٰذَا مَا حَدَّثَنَا أَبُو هُرَيْرَةَ عَنْ رَسُولِ اللهِ صَلَّى اللهُ عَلَيْهِ وَسَلَّمَ
فَذَكَرَ أَحَادِيثَ مِنْهَا وَقَالَ رَسُولُ اللهِ صَلَّى اللهُ عَلَيْهِ وَسَلَّمَ إِنَّ أَدْنَى مَقْعَدِ أَحَدِكُمْ مِنَ الْجَنَّةِ
أَنْ يُقَالَ لَهُ تَمَنَّ فَيَتَمَنَّى وَيَتَمَنَّى فَيَقُولُ لَهُ هَلْ تَمَنَّيْتَ فَيَقُولُ نَعَمْ فَيَقُولُ لَهُ فَإِنَّ لَكَ مَا تَمَنَّيْتَ
وَمِثْلَهُ مَعَهُ **وحدثني** سُوَيْدُ بْنُ سَعِيدٍ قَالَ حَدَّثَنِي حَفْصُ بْنُ مَيْسَرَةَ عَنْ زَيْدِ بْنِ

قوله انفهقت أي انفتحت واتسعت اه نووي

قوله من الخير حكى الشراح فيه رواية من الحبر بالحاء والباء ومعناه السرور والتنعم

قوله حتى يضحك يؤول باظهار الرضا والنعمة على هذا العبد اه شرح

قوله تمنه كذا بهاء السكت وهو أمر من التمني

أَسْلَمَ عَنْ عَطَاءِ بْنِ يَسَارٍ عَنْ أَبِي سَعِيدٍ الْخُدْرِيِّ أَنَّ نَاسًا فِي زَمَنِ رَسُولِ اللَّهِ صَلَّى اللَّهُ
عَلَيْهِ وَسَلَّمَ قَالُوا يَا رَسُولَ اللَّهِ هَلْ نَرَى رَبَّنَا يَوْمَ الْقِيَامَةِ قَالَ رَسُولُ اللَّهِ صَلَّى اللَّهُ عَلَيْهِ
وَسَلَّمَ نَعَمْ قَالَ هَلْ تُضَارُّونَ فِي رُؤْيَةِ الشَّمْسِ بِالظَّهِيرَةِ صَحْوًا لَيْسَ مَعَهَا سَحَابٌ وَهَلْ
تُضَارُّونَ فِي رُؤْيَةِ الْقَمَرِ لَيْلَةَ الْبَدْرِ صَحْوًا لَيْسَ فِيهَا سَحَابٌ قَالُوا لَا يَا رَسُولَ اللَّهِ قَالَ
مَا تُضَارُّونَ فِي رُؤْيَةِ اللَّهِ تَبَارَكَ وَتَعَالَى يَوْمَ الْقِيَامَةِ إِلَّا كَمَا تُضَارُّونَ فِي رُؤْيَةِ
أَحَدِهِمَا إِذَا كَانَ يَوْمُ الْقِيَامَةِ أَذَّنَ مُؤَذِّنٌ لِيَتْبَعْ كُلُّ أُمَّةٍ مَا كَانَتْ تَعْبُدُ فَلَا يَبْقَى أَحَدٌ
كَانَ يَعْبُدُ غَيْرَ اللَّهِ سُبْحَانَهُ مِنَ الْأَصْنَامِ وَالْأَنْصَابِ إِلَّا يَتَسَاقَطُونَ فِي النَّارِ حَتَّى
إِذَا لَمْ يَبْقَ إِلَّا مَنْ كَانَ يَعْبُدُ اللَّهَ مِنْ بَرٍّ وَفَاجِرٍ وَغُبَّرَاتِ أَهْلِ الْكِتَابِ فَيُدْعَى الْيَهُودُ
فَيُقَالُ لَهُمْ مَا كُنْتُمْ تَعْبُدُونَ قَالُوا كُنَّا نَعْبُدُ عُزَيْرَ بْنَ اللَّهِ فَيُقَالُ كَذَبْتُمْ
مَا اتَّخَذَ اللَّهُ مِنْ صَاحِبَةٍ وَلَا وَلَدٍ فَمَاذَا تَبْغُونَ قَالُوا عَطِشْنَا يَا رَبَّنَا فَاسْقِنَا فَيُشَارُ
إِلَيْهِمْ أَلَا تَرِدُونَ فَيُحْشَرُونَ إِلَى النَّارِ كَأَنَّهَا سَرَابٌ يَحْطِمُ بَعْضُهَا بَعْضًا فَيَتَسَاقَطُونَ
فِي النَّارِ ثُمَّ يُدْعَى النَّصَارَى فَيُقَالُ لَهُمْ مَا كُنْتُمْ تَعْبُدُونَ قَالُوا كُنَّا نَعْبُدُ الْمَسِيحَ
ابْنَ اللَّهِ فَيُقَالُ لَهُمْ كَذَبْتُمْ مَا اتَّخَذَ اللَّهُ مِنْ صَاحِبَةٍ وَلَا وَلَدٍ فَيُقَالُ لَهُمْ مَاذَا تَبْغُونَ
فَيَقُولُونَ عَطِشْنَا يَا رَبَّنَا فَاسْقِنَا قَالَ فَيُشَارُ إِلَيْهِمْ أَلَا تَرِدُونَ فَيُحْشَرُونَ إِلَى جَهَنَّمَ
كَأَنَّهَا سَرَابٌ يَحْطِمُ بَعْضُهَا بَعْضًا فَيَتَسَاقَطُونَ فِي النَّارِ حَتَّى إِذَا لَمْ يَبْقَ إِلَّا مَنْ كَانَ
يَعْبُدُ اللَّهَ تَعَالَى مِنْ بَرٍّ وَفَاجِرٍ أَتَاهُمْ رَبُّ الْعَالَمِينَ سُبْحَانَهُ وَتَعَالَى فِي أَدْنَى صُورَةٍ مِنَ الَّتِي
رَأَوْهُ فِيهَا قَالَ فَمَا تَنْتَظِرُونَ تَتْبَعُ كُلُّ أُمَّةٍ مَا كَانَتْ تَعْبُدُ قَالُوا يَا رَبَّنَا فَارَقْنَا النَّاسَ فِي الدُّنْيَا
أَفْقَرَ مَا كُنَّا إِلَيْهِمْ وَلَمْ نُصَاحِبْهُمْ فَيَقُولُ أَنَا رَبُّكُمْ فَيَقُولُونَ نَعُوذُ بِاللَّهِ مِنْكَ لَا نُشْرِكُ
بِاللَّهِ شَيْئًا مَرَّتَيْنِ أَوْ ثَلَاثًا حَتَّى إِنَّ بَعْضَهُمْ لَيَكَادُ أَنْ يَنْقَلِبَ فَيَقُولُ هَلْ بَيْنَكُمْ وَبَيْنَهُ
آيَةٌ فَتَعْرِفُونَهُ بِهَا فَيَقُولُونَ نَعَمْ فَيُكْشَفُ عَنْ سَاقٍ فَلَا يَبْقَى مَنْ كَانَ يَسْجُدُ لِلَّهِ مِنْ
تِلْقَاءِ نَفْسِهِ إِلَّا أَذِنَ اللَّهُ لَهُ بِالسُّجُودِ وَلَا يَبْقَى مَنْ كَانَ يَسْجُدُ اتِّقَاءً وَرِيَاءً إِلَّا جَعَلَ اللَّهُ

قوله بالظهيرة أى وقت انتصاف النهار اه

قوله صحواً أى حين لا سحاب فقوله ليس معها سحاب تأكيد وقوله فى القمر ليس فيها سحاب أى فى السماء بقرينة المقام وان لم يجر لها ذكر كذا فى المرقاة وفى نسخة ليس فيه سحاب

قوله وغبرات أهل الكتاب أى بقاياهم جمع غابر كالغوابر الوارد فى حديث انه اعتكف العشر الغوابر من شهر رمضان أى البواقى

قوله فيدعى اليهود فى نسخة فتدعى اليهود وكذلك قوله فيما بعد ثم يدعى النصارى

قوله فيقال كذبتم فى نسخة فيقال لهم

قوله فارقنا الناس يعنون بهم اناساً زاغوا عن طاعته سبحانه من أهل قرابتهم وغيرهم يعنى أنا فارقناهم مع احتياجنا اليهم فى الدنيا فكيف نتبعهم الآن

قوله تتبع كل امة قال ملا على لفظه خبر ومعناه أمر اه

قوله فتعرفونه بها والذى فى المصابيح تعرفونه بها اه

قوله فيكشف قال النووى ضبط يكشف بفتح الياء وضمها وهما صحيحان اه

ظَهْرَهُ طَبَقَةً وَاحِدَةً كُلَّمَا اَرَادَ اَنْ يَسْجُدَ خَرَّ عَلَى قَفَاهُ ثُمَّ يَرْفَعُونَ رُؤُسَهُمْ وَقَدْ تَحَوَّلَ
فِى صُورَتِهِ الَّتِى رَأَوْهُ فِيهَا اَوَّلَ مَرَّةٍ فَقَالَ اَنَا رَبُّكُمْ فَيَقُولُونَ اَنْتَ رَبُّنَا ثُمَّ يُضْرَبُ
الْجِسْرُ عَلَى جَهَنَّمَ وَتَحِلُّ الشَّفَاعَةُ وَيَقُولُونَ اللّٰهُمَّ سَلِّمْ سَلِّمْ قِيلَ يَا رَسُولَ اللّٰهِ وَمَا الْجِسْرُ
قَالَ دَحْضٌ مَزِلَّةٌ فِيهِ خَطَاطِيفُ وَكَلَالِيبُ وَحَسَكٌ تَكُونُ بِنَجْدٍ فِيهَا شُوَيْكَةٌ يُقَالُ
لَهَا السَّعْدَانُ فَيَمُرُّ الْمُؤْمِنُونَ كَطَرْفِ الْعَيْنِ وَكَالْبَرْقِ وَكَالرِّيحِ وَكَالطَّيْرِ وَكَاَجَاوِيدِ
الْخَيْلِ وَالرِّكَابِ فَنَاجٍ مُسَلَّمٌ وَمَخْدُوشٌ مُرْسَلٌ وَمَكْدُوسٌ فِى نَارِ جَهَنَّمَ حَتَّى اِذَا
خَلَصَ الْمُؤْمِنُونَ مِنَ النَّارِ فَوَالَّذِى نَفْسِى بِيَدِهِ مَا مِنْكُمْ مِنْ اَحَدٍ بِاَشَدَّ مُنَاشَدَةً لِلّٰهِ
فِى اسْتِقْصَاءِ الْحَقِّ مِنَ الْمُؤْمِنِينَ لِلّٰهِ يَوْمَ الْقِيَامَةِ لِاِخْوَانِهِمُ الَّذِينَ فِى النَّارِ يَقُولُونَ رَبَّنَا
كَانُوا يَصُومُونَ مَعَنَا وَيُصَلُّونَ وَيَحُجُّونَ فَيُقَالُ لَهُمْ اَخْرِجُوا مَنْ عَرَفْتُمْ فَتُحَرَّمُ صُوَرُهُمْ
عَلَى النَّارِ فَيُخْرِجُونَ خَلْقًا كَثِيرًا قَدْ اَخَذَتِ النَّارُ اِلَى نِصْفِ سَاقَيْهِ وَاِلَى رُكْبَتَيْهِ
ثُمَّ يَقُولُونَ رَبَّنَا مَا بَقِىَ فِيهَا اَحَدٌ مِمَّنْ اَمَرْتَنَا بِهِ فَيَقُولُ اِرْجِعُوا فَمَنْ وَجَدْتُمْ فِى قَلْبِهِ
مِثْقَالَ دِينَارٍ مِنْ خَيْرٍ فَاَخْرِجُوهُ فَيُخْرِجُونَ خَلْقًا كَثِيرًا ثُمَّ يَقُولُونَ رَبَّنَا لَمْ نَذَرْ فِيهَا
اَحَدًا مِمَّنْ اَمَرْتَنَا ثُمَّ يَقُولُ اِرْجِعُوا فَمَنْ وَجَدْتُمْ فِى قَلْبِهِ مِثْقَالَ نِصْفِ دِينَارٍ مِنْ خَيْرٍ
فَاَخْرِجُوهُ فَيُخْرِجُونَ خَلْقًا كَثِيرًا ثُمَّ يَقُولُونَ رَبَّنَا لَمْ نَذَرْ فِيهَا مِمَّنْ اَمَرْتَنَا اَحَدًا ثُمَّ
يَقُولُ اِرْجِعُوا فَمَنْ وَجَدْتُمْ فِى قَلْبِهِ مِثْقَالَ ذَرَّةٍ مِنْ خَيْرٍ فَاَخْرِجُوهُ فَيُخْرِجُونَ خَلْقًا
كَثِيرًا ثُمَّ يَقُولُونَ رَبَّنَا لَمْ نَذَرْ فِيهَا خَيْرًا وَكَانَ اَبُو سَعِيدٍ الْخُدْرِىُّ يَقُولُ اِنْ لَمْ تُصَدِّقُونِى
بِهٰذَا الْحَدِيثِ فَاقْرَءُوا اِنْ شِئْتُمْ اِنَّ اللّٰهَ لَا يَظْلِمُ مِثْقَالَ ذَرَّةٍ وَاِنْ تَكُ حَسَنَةً يُضَاعِفْهَا
وَيُؤْتِ مِنْ لَدُنْهُ اَجْرًا عَظِيمًا فَيَقُولُ اللّٰهُ عَزَّ وَجَلَّ شَفَعَتِ الْمَلَائِكَةُ وَشَفَعَ النَّبِيُّونَ
وَشَفَعَ الْمُؤْمِنُونَ وَلَمْ يَبْقَ اِلَّا اَرْحَمُ الرَّاحِمِينَ فَيَقْبِضُ قَبْضَةً مِنَ النَّارِ فَيُخْرِجُ مِنْهَا
قَوْمًا لَمْ يَعْمَلُوا خَيْرًا قَطُّ قَدْ عَادُوا حُمَمًا فَيُلْقِيهِمْ فِى نَهَرٍ فِى اَفْوَاهِ الْجَنَّةِ يُقَالُ لَهُ
نَهَرُ الْحَيَاةِ فَيَخْرُجُونَ كَمَا تَخْرُجُ الْحِبَّةُ فِى حَمِيلِ السَّيْلِ اَلَا تَرَوْنَهَا تَكُونُ اِلَى الْحَجَرِ

قوله الجسر بفتح الجيم وكسرها وهو الصراط

قوله وتحل الشفاعة أى تقع ويؤذن فيها وهو بكسر الحاء وقيل بضمها اهمن النووى

قوله دحض مزلة كذا بتنوينهما وهما بمعنى وهو الموضع الذى تزل فيه الاقدام ولا تستقر قال النووى وفى زاى مزلة لغتان مشهورتان الفتح والكسر اه

قوله خطاطيف هو جمع خطاف بضم الخاء وتشديد الطاء وهو الحديدة المعوجة كالكلوب يختطف بها الشئ أى يستلب ويؤخذ بسرعة

قوله وكاجاويد الخيل من اضافة الصفة الى الموصوف قال فى النهاية الاجاويد جمع أجواد وهو جمع جواد وهو الجيد الجرى من المطى

قوله والركاب أى الابل واحدتها راحلة من غير لفظها فهو عطف على الخيل والخيل جمع الفرس من غير لفظه

قوله فناج مسلم أى منهم من نجا سويا سالما

قوله ومخدوش مرسل أى ومنهم مجروح مطلق من القيد

قوله ومكدوس أى ومنهم مدفوع فى جهنم قال فى النهاية وتكدس الانسان اذا دفع من ورائه فسقط ويروى بالشين المعجمة من الكدش وهو السوق الشديد والكدش الطرد والجرح أيضا اه

أَوْ إِلَى الشَّجَرِ مَا يَكُونُ إِلَى الشَّمْسِ أَصْيَفَرُ وَأَخْيَضَرُ وَمَا يَكُونُ مِنْهَا إِلَى الظِّلِّ يَكُونُ أَبْيَضَ فَقَالُوا يَا رَسُولَ اللهِ كَأَنَّكَ كُنْتَ تَرْعَى بِالْبَادِيَةِ قَالَ فَيَخْرُجُونَ كَاللُّؤْلُؤِ فِي رِقَابِهِمُ الْخَوَاتِمُ يَعْرِفُهُمْ أَهْلُ الْجَنَّةِ هَؤُلَاءِ عُتَقَاءُ اللهِ الَّذِينَ أَدْخَلَهُمُ اللهُ الْجَنَّةَ بِغَيْرِ عَمَلٍ عَمِلُوهُ وَلَا خَيْرٍ قَدَّمُوهُ ثُمَّ يَقُولُ ادْخُلُوا الْجَنَّةَ فَمَا رَأَيْتُمُوهُ فَهُوَ لَكُمْ فَيَقُولُونَ رَبَّنَا أَعْطَيْتَنَا مَا لَمْ تُعْطِ أَحَداً مِنَ الْعَالَمِينَ فَيَقُولُ لَكُمْ عِنْدِي أَفْضَلُ مِنْ هَذَا فَيَقُولُونَ يَا رَبَّنَا أَيُّ شَيْءٍ أَفْضَلُ مِنْ هَذَا فَيَقُولُ رِضَايَ فَلَا أَسْخَطُ عَلَيْكُمْ بَعْدَهُ أَبَداً * قَالَ مُسْلِمٌ قَرَأْتُ عَلَى عِيسَى بْنِ حَمَّادٍ زُغْبَةَ الْمِصْرِيِّ هَذَا الْحَدِيثَ فِي الشَّفَاعَةِ وَقُلْتُ لَهُ أُحَدِّثُ بِهَذَا الْحَدِيثِ عَنْكَ أَنَّكَ سَمِعْتَ مِنَ اللَّيْثِ بْنِ سَعْدٍ فَقَالَ نَعَمْ قُلْتُ لِعِيسَى بْنِ حَمَّادٍ أَخْبَرَكُمُ اللَّيْثُ بْنُ سَعْدٍ عَنْ خَالِدِ بْنِ يَزِيدَ عَنْ سَعِيدِ بْنِ أَبِي هِلَالٍ عَنْ زَيْدِ بْنِ أَسْلَمَ عَنْ عَطَاءِ بْنِ يَسَارٍ عَنْ أَبِي سَعِيدٍ الْخُدْرِيِّ أَنَّهُ قَالَ قُلْنَا يَا رَسُولَ اللهِ أَنَرَى رَبَّنَا قَالَ رَسُولُ اللهِ صَلَّى اللهُ عَلَيْهِ وَسَلَّمَ هَلْ تُضَارُّونَ فِي رُؤْيَةِ الشَّمْسِ إِذَا كَانَ يَوْمٌ صَحْوٌ قُلْنَا لَا وَسُقْتُ الْحَدِيثَ حَتَّى أَنْقَضَى آخِرُهُ وَهُوَ نَحْوُ حَدِيثِ حَفْصِ بْنِ مَيْسَرَةَ وَزَادَ بَعْدَ قَوْلِهِ بِغَيْرِ عَمَلٍ عَمِلُوهُ وَلَا قَدَمٍ قَدَّمُوهُ فَيُقَالُ لَهُمْ لَكُمْ مَا رَأَيْتُمْ وَمِثْلُهُ مَعَهُ قَالَ أَبُو سَعِيدٍ بَلَغَنِي أَنَّ الْجِسْرَ أَدَقُّ مِنَ الشَّعْرَةِ وَأَحَدُّ مِنَ السَّيْفِ وَلَيْسَ فِي حَدِيثِ اللَّيْثِ فَيَقُولُونَ رَبَّنَا أَعْطَيْتَنَا مَا لَمْ تُعْطِ أَحَداً مِنَ الْعَالَمِينَ وَمَا بَعْدَهُ فَاقْتَرَبَهُ عِيسَى بْنُ حَمَّادٍ **وحدثناه** أَبُو بَكْرِ بْنُ أَبِي شَيْبَةَ حَدَّثَنَا جَعْفَرُ بْنُ عَوْنٍ حَدَّثَنَا هِشَامُ ابْنُ سَعْدٍ حَدَّثَنَا زَيْدُ بْنُ أَسْلَمَ بِإِسْنَادِهِمَا نَحْوَ حَدِيثِ حَفْصِ بْنِ مَيْسَرَةَ إِلَى آخِرِهِ وَقَدْ زَادَ وَنَقَصَ شَيْئاً * **وحدثني** هَارُونُ بْنُ سَعِيدٍ الْأَيْلِيُّ حَدَّثَنَا ابْنُ وَهْبٍ قَالَ أَخْبَرَنِي مَالِكُ بْنُ أَنَسٍ عَنْ عَمْرِو بْنِ يَحْيَى بْنِ عُمَارَةَ قَالَ حَدَّثَنِي أَبِي عَنْ أَبِي سَعِيدٍ الْخُدْرِيِّ أَنَّ رَسُولَ اللهِ صَلَّى اللهُ عَلَيْهِ وَسَلَّمَ قَالَ يُدْخِلُ اللهُ أَهْلَ الْجَنَّةِ الْجَنَّةَ يُدْخِلُ مَنْ يَشَاءُ بِرَحْمَتِهِ وَيُدْخِلُ أَهْلَ النَّارِ النَّارَ ثُمَّ يَقُولُ انْظُرُوا مَنْ وَجَدْتُمْ فِي قَلْبِهِ

قوله اصيفر واخيضر كذا بالرفع والتصغير وفى نسخة أصفر وأخضر بالتكبير وقوله أبيض بالنصب مكبراً وفى نسخة ابيض بتشديد الياء المكسورة مصغراً

فيقال لكم عندى نحو

قوله زغبة بهذا الضبط لقب حماد والدعيسى قاله النووى وعيسى ابن حماد شيخ مسلم

الصحو ذهاب الغيم قاله الجوهرى يكون وصفاً لليوم والسماء على ما يفهم من لسان العرب فيقال يوم صحو وسماء صحو أى صاح وصاحية ليس فى وجه السماء غيم

قوله ولا قدم أى خير وهو الذى تقدم اه

قوله باسنادهما يعنى باسناد حفص بن ميسرة واسناد سعيد بن ابى هلال الراويين فالطريق من التعليق عن زيد بن اسلم الخ من النووى

باب
اثبات الشفاعة واخراج الموحدين من النار

قوله فيخرجون كذا فى نسخة الحوائم بخ

قوله فى رقابهم الخواتم بخ

قوله قال اى مسلم بن الحجاج وبقى بخ

قوله اى ادق من الشعر بخ

قوله وحدثنا ابو بكر بخ

قوله اخبرنا مالك بخ

مِثْقَالَ حَبَّةٍ مِنْ خَرْدَلٍ مِنْ إِيمَانٍ فَأَخْرِجُوهُ فَيُخْرَجُونَ مِنْهَا حُمَماً قَدِ امْتَحَشُوا فَيُلْقَوْنَ فِي نَهَرِ الْحَيَاةِ أَوِ الْحَيَا فَيَنْبُتُونَ فِيهِ كَمَا تَنْبُتُ الْحَبَّةُ إِلَى جَانِبِ السَّيْلِ أَلَمْ تَرَوْهَا كَيْفَ تَخْرُجُ صَفْرَاءَ مُلْتَوِيَةً **وحدثنا** أَبُو بَكْرِ بْنُ أَبِي شَيْبَةَ حَدَّثَنَا عَفَّانُ حَدَّثَنَا وُهَيْبٌ ح وَحَدَّثَنَا حَجَّاجُ بْنُ الشَّاعِرِ ٤ حَدَّثَنَا عَمْرُو بْنُ عَوْنٍ أَخْبَرَنَا خَالِدٌ كِلَاهُمَا عَنْ عَمْرِو بْنِ يَحْيَى بِهَذَا الْإِسْنَادِ وَقَالَا فَيُلْقَوْنَ فِي نَهَرٍ يُقَالُ لَهُ الْحَيَاةُ وَلَمْ يَشُكَّا وَفِي حَدِيثِ خَالِدٍ كَمَا تَنْبُتُ الْغُثَاءَةُ فِي جَانِبِ السَّيْلِ وَفِي حَدِيثِ وُهَيْبٍ كَمَا تَنْبُتُ الْحَبَّةُ فِي حَمِئَةٍ أَوْ حَمِيلَةِ السَّيْلِ **وحدثني** نَصْرُ بْنُ عَلِيٍّ الْجَهْضَمِيُّ حَدَّثَنَا بِشْرٌ يَعْنِي ابْنَ الْمُفَضَّلِ عَنْ أَبِي مَسْلَمَةَ عَنْ أَبِي نَضْرَةَ عَنْ أَبِي سَعِيدٍ قَالَ قَالَ رَسُولُ اللهِ صَلَّى اللهُ عَلَيْهِ وَسَلَّمَ أَمَّا أَهْلُ النَّارِ الَّذِينَ هُمْ أَهْلُهَا فَإِنَّهُمْ لَا يَمُوتُونَ فِيهَا وَلَا يَحْيَوْنَ وَلَكِنْ نَاسٌ أَصَابَتْهُمُ النَّارُ بِذُنُوبِهِمْ أَوْقَالَ بِخَطَايَاهُمْ فَأَمَاتَهُمْ إِمَاتَةً حَتَّى إِذَا كَانُوا فَحْماً أُذِنَ بِالشَّفَاعَةِ فَجِيءَ بِهِمْ ضَبَائِرَ ضَبَائِرَ فَبُثُّوا عَلَى أَنْهَارِ الْجَنَّةِ ثُمَّ قِيلَ يَا أَهْلَ الْجَنَّةِ أَفِيضُوا عَلَيْهِمْ فَيَنْبُتُونَ نَبَاتَ الْحَبَّةِ تَكُونُ فِي حَمِيلِ السَّيْلِ فَقَالَ رَجُلٌ مِنَ الْقَوْمِ كَأَنَّ رَسُولَ اللهِ صَلَّى اللهُ عَلَيْهِ وَسَلَّمَ قَدْ كَانَ بِالْبَادِيَةِ **وحدثنا** ٥ مُحَمَّدُ بْنُ الْمُثَنَّى وَابْنُ بَشَّارٍ قَالَا حَدَّثَنَا مُحَمَّدُ بْنُ جَعْفَرٍ حَدَّثَنَا شُعْبَةُ عَنْ أَبِي مَسْلَمَةَ قَالَ سَمِعْتُ أَبَا نَضْرَةَ عَنْ أَبِي سَعِيدٍ الْخُدْرِيِّ عَنِ النَّبِيِّ صَلَّى اللهُ عَلَيْهِ وَسَلَّمَ بِمِثْلِهِ إِلَى قَوْلِهِ فِي حَمِيلِ السَّيْلِ وَلَمْ يَذْكُرْ مَا بَعْدَهُ ٥ **حدثنا** عُثْمَانُ بْنُ أَبِي شَيْبَةَ وَإِسْحَقُ بْنُ إِبْرَاهِيمَ الْحَنْظَلِيُّ كِلَاهُمَا عَنْ جَرِيرٍ قَالَ عُثْمَانُ حَدَّثَنَا جَرِيرٌ عَنْ مَنْصُورٍ عَنْ إِبْرَاهِيمَ عَنْ عَبِيدَةَ عَنْ عَبْدِ اللهِ بْنِ مَسْعُودٍ قَالَ قَالَ رَسُولُ اللهِ صَلَّى اللهُ عَلَيْهِ وَسَلَّمَ إِنِّي لَأَعْلَمُ آخِرَ أَهْلِ النَّارِ خُرُوجاً مِنْهَا وَآخِرَ أَهْلِ الْجَنَّةِ دُخُولاً الْجَنَّةَ رَجُلٌ يَخْرُجُ مِنَ النَّارِ حَبْواً فَيَقُولُ اللهُ تَبَارَكَ وَتَعَالَى لَهُ اذْهَبْ فَادْخُلِ الْجَنَّةَ فَيَأْتِيهَا فَيُخَيَّلُ إِلَيْهِ أَنَّهَا مَلْأَى فَيَرْجِعُ فَيَقُولُ يَا رَبِّ وَجَدْتُهَا مَلْأَى فَيَقُولُ اللهُ تَبَارَكَ وَتَعَالَى لَهُ اذْهَبْ فَادْخُلِ الْجَنَّةَ قَالَ فَيَأْتِيهَا فَيُخَيَّلُ إِلَيْهِ أَنَّهَا مَلْأَى

(فيرجع)

قوله حمماً قد امتحشوا انظر ما تقدم فى ص ١١٣ و ١١٦

قوله أو الحيا معناه المطر لانه تحيا به الارض اه من شرح النووى

قوله (صفراء) أى خضراء (ملتوية) أى ملفوفة مجتمعة وقيل منحنية اه مرقاة

قوله ولم يشكا أى فى لفظ الحياة كما شك من قال أو الحيا اه

قوله فى حمئة كذا ضبطه النووى بكسر الميم وفسرها بالطين الاسود المنتن ومقتضى ما ذكره اهل اللغة هو ان الحمأة بفتح فسكون الطين الاسود المنتن كالحمأ محركة وأما الحمئة بكسر الميم فهى نعت مؤنث يقال حمئ الماء من باب علم اذا خالطته الحمأة فكدر فهو حمئ وحمئت البئر فهى حمئة قال تعالى وجدها تغرب فى عين حمئة اه

باب

آخر أهل النار خروجاً

قوله ضبائر ضبائر أى جماعات فى تفرقة كذا فى النووى

قوله حبواً أى مشى على أربع قال الجعدى حبا الرجل مشى على يديه وبطنه والصبى مشى على إسته اه

قوله فأتيها كذا فى نسخ عندنا وهو عند السلماني (نووى)

فَيَرْجِعُ فَيَقُولُ يَارَبِّ وَجَدْتُهَا مَلْأَى فَيَقُولُ اللهُ لَهُ اذْهَبْ فَادْخُلِ الْجَنَّةَ فَإِنَّ لَكَ
مِثْلَ الدُّنْيَا وَعَشَرَةَ أَمْثَالِهَا أَوْ إِنَّ لَكَ عَشَرَةَ أَمْثَالِ الدُّنْيَا قَالَ فَيَقُولُ أَتَسْخَرُ بِي أَوْ
أَتَضْحَكُ بِي وَأَنْتَ الْمَلِكُ قَالَ لَقَدْ رَأَيْتُ رَسُولَ اللهِ صَلَّى اللهُ عَلَيْهِ وَسَلَّمَ ضَحِكَ حَتَّى
بَدَتْ نَوَاجِذُهُ قَالَ فَكَانَ يُقَالُ ذَاكَ أَدْنَى أَهْلِ الْجَنَّةِ مَنْزِلَةً **وحدثنا** أَبُو بَكْرِ بْنُ أَبِي
شَيْبَةَ وَأَبُو كُرَيْبٍ وَاللَّفْظُ لِأَبِي كُرَيْبٍ قَالَا حَدَّثَنَا أَبُو مُعَاوِيَةَ عَنِ الْأَعْمَشِ عَنْ
إِبْرَاهِيمَ عَنْ عَبِيدَةَ عَنْ عَبْدِ اللهِ قَالَ قَالَ رَسُولُ اللهِ صَلَّى اللهُ عَلَيْهِ وَسَلَّمَ إِنِّي لَأَعْرِفُ آخِرَ
أَهْلِ النَّارِ خُرُوجًا مِنَ النَّارِ رَجُلٌ يَخْرُجُ مِنْهَا زَحْفًا فَيُقَالُ لَهُ انْطَلِقْ فَادْخُلِ الْجَنَّةَ قَالَ
فَيَذْهَبُ فَيَدْخُلُ الْجَنَّةَ فَيَجِدُ النَّاسَ قَدْ أَخَذُوا الْمَنَازِلَ فَيُقَالُ لَهُ أَتَذْكُرُ الزَّمَانَ
الَّذِي كُنْتَ فِيهِ فَيَقُولُ نَعَمْ فَيُقَالُ لَهُ تَمَنَّ فَيَتَمَنَّى فَيُقَالُ لَهُ لَكَ الَّذِي تَمَنَّيْتَ وَعَشَرَةُ
أَضْعَافِ الدُّنْيَا قَالَ فَيَقُولُ أَتَسْخَرُ بِي وَأَنْتَ الْمَلِكُ قَالَ فَلَقَدْ رَأَيْتُ رَسُولَ اللهِ صَلَّى اللهُ
عَلَيْهِ وَسَلَّمَ ضَحِكَ حَتَّى بَدَتْ نَوَاجِذُهُ **حدثنا** أَبُو بَكْرِ بْنُ أَبِي شَيْبَةَ حَدَّثَنَا عَفَّانُ بْنُ
مُسْلِمٍ حَدَّثَنَا حَمَّادُ بْنُ سَلَمَةَ حَدَّثَنَا ثَابِتٌ عَنْ أَنَسٍ عَنِ ابْنِ مَسْعُودٍ أَنَّ رَسُولَ اللهِ صَلَّى اللهُ
عَلَيْهِ وَسَلَّمَ قَالَ آخِرُ مَنْ يَدْخُلُ الْجَنَّةَ رَجُلٌ فَهُوَ يَمْشِي مَرَّةً وَيَكْبُو مَرَّةً وَتَسْفَعُهُ
النَّارُ مَرَّةً فَإِذَا مَا جَاوَزَهَا الْتَفَتَ إِلَيْهَا فَقَالَ تَبَارَكَ الَّذِي نَجَّانِي مِنْكِ لَقَدْ أَعْطَانِيَ اللهُ
شَيْئًا مَا أَعْطَاهُ أَحَدًا مِنَ الْأَوَّلِينَ وَالْآخِرِينَ فَتُرْفَعُ لَهُ شَجَرَةٌ فَيَقُولُ أَيْ رَبِّ أَدْنِنِي
مِنْ هَذِهِ الشَّجَرَةِ فَلِأَسْتَظِلَّ بِظِلِّهَا وَأَشْرَبَ مِنْ مَائِهَا فَيَقُولُ اللهُ عَزَّ وَجَلَّ يَا ابْنَ
آدَمَ لَعَلِّي إِنْ أَعْطَيْتُكَهَا سَأَلْتَنِي غَيْرَهَا فَيَقُولُ لَا يَارَبِّ وَيُعَاهِدُهُ أَنْ لَا يَسْأَلَهُ
غَيْرَهَا وَرَبُّهُ يَعْذِرُهُ لِأَنَّهُ يَرَى مَا لَا صَبْرَ لَهُ عَلَيْهِ فَيُدْنِيهِ مِنْهَا فَيَسْتَظِلُّ بِظِلِّهَا
وَيَشْرَبُ مِنْ مَائِهَا ثُمَّ تُرْفَعُ لَهُ شَجَرَةٌ هِيَ أَحْسَنُ مِنَ الْأُولَى فَيَقُولُ أَيْ رَبِّ أَدْنِنِي
مِنْ هَذِهِ لِأَشْرَبَ مِنْ مَائِهَا وَأَسْتَظِلَّ بِظِلِّهَا لَا أَسْأَلُكَ غَيْرَهَا فَيَقُولُ يَا ابْنَ
آدَمَ أَلَمْ تُعَاهِدْنِي أَنْ لَا تَسْأَلَنِي غَيْرَهَا فَيَقُولُ لَعَلِّي إِنْ أَدْنَيْتُكَ مِنْهَا تَسْأَلُنِي غَيْرَهَا

وحدثناه ابو بكر نخ قال وكان نخ

انطلق ادخل الجنة نخ

ان اعطيتكها ان تسألني غيرها نخ

فيقول يارب نخ

قوله قال فيقول وفي بعض النسخ فيقول بدون قال

قوله بدت نواجذه أي ظهرت أضراسه وهو كناية عن المبالغة قال النووي المراد بالنواجذ هنا الانياب اه يعني التي تبدو عند الضحك

قوله زحفاً وفي الرواية المتقدمة حبواً والزحف هو الانسحاب على الاست والصبي يزحف قبل أن يمشي والحبو أن يمشي على يديه وركبتيه أو استه اه من المصباح والنهاية

قوله ويكبو أي يسقط على وجهه
قوله وتسفعه النار أي تضرب وجهه وتسوده وتؤثر فيه أثراً اه من النووي

قوله فلاستظل بكسر اللام الاولى ونصب الفعل كذا في المرقاة ولا يخفى ما فيه والصواب أن يسكن اللام لكونها للامر مقرونة بالفاء ويجزم بها الفعل وما عطف عليه فان أمر المتكلم نفسه بفعل مقرون باللام فصيح ورد في الكتاب العزيز والحديث الشريف قال تعالى ولنحمل خطاياكم وقال عليه الصلاة والسلام فيما رواه البخاري عن أنس قوموا فلاصل لكم وتقدم نظيره في ص ٧٨ انظره

فَيُعَاهِدُهُ أَنْ لَا يَسْأَلَهُ غَيْرَهَا وَرَبُّهُ يَعْذِرُهُ لِأَنَّهُ يَرَى مَا لَا صَبْرَ لَهُ عَلَيْهِ فَيُدْنِيهِ مِنْهَا
فَيَسْتَظِلُّ بِظِلِّهَا وَيَشْرَبُ مِنْ مَائِهَا ثُمَّ تُرْفَعُ لَهُ شَجَرَةٌ عِنْدَ بَابِ الْجَنَّةِ هِيَ أَحْسَنُ
مِنَ الْأُولَيَيْنِ فَيَقُولُ أَيْ رَبِّ أَدْنِنِي مِنْ هٰذِهِ لِأَسْتَظِلَّ بِظِلِّهَا وَأَشْرَبَ مِنْ مَائِهَا
لَا أَسْأَلُكَ غَيْرَهَا فَيَقُولُ يَا ابْنَ آدَمَ أَلَمْ تُعَاهِدْنِي أَنْ لَا تَسْأَلَنِي غَيْرَهَا قَالَ بَلَى
يَا رَبِّ هٰذِهِ لَا أَسْأَلُكَ غَيْرَهَا وَرَبُّهُ يَعْذِرُهُ لِأَنَّهُ يَرَى مَا لَا صَبْرَ لَهُ عَلَيْهَا فَيُدْنِيهِ
مِنْهَا فَإِذَا أَدْنَاهُ مِنْهَا فَيَسْمَعُ أَصْوَاتَ أَهْلِ الْجَنَّةِ فَيَقُولُ أَيْ رَبِّ أَدْخِلْنِيهَا فَيَقُولُ
يَا ابْنَ آدَمَ مَا يَصْرِينِي مِنْكَ أَيُرْضِيكَ أَنْ أُعْطِيَكَ الدُّنْيَا وَمِثْلَهَا مَعَهَا قَالَ يَا رَبِّ أَتَسْتَهْزِئُ
مِنِّي وَأَنْتَ رَبُّ الْعَالَمِينَ فَضَحِكَ ابْنُ مَسْعُودٍ فَقَالَ أَلَا تَسْأَلُونِي مِمَّ أَضْحَكُ فَقَالُوا
مِمَّ تَضْحَكُ قَالَ هٰكَذَا ضَحِكَ رَسُولُ اللّٰهِ صَلَّى اللّٰهُ عَلَيْهِ وَسَلَّمَ فَقَالُوا مِمَّ تَضْحَكُ
يَا رَسُولَ اللّٰهِ قَالَ مِنْ ضِحْكِ رَبِّ الْعَالَمِينَ حِينَ قَالَ أَتَسْتَهْزِئُ مِنِّي وَأَنْتَ رَبُّ الْعَالَمِينَ
فَيَقُولُ إِنِّي لَا أَسْتَهْزِئُ مِنْكَ وَلٰكِنِّي عَلَى مَا أَشَاءُ قَادِرٌ ❁ **حدثنا** أَبُو بَكْرِ بْنُ أَبِي شَيْبَةَ
حَدَّثَنَا يَحْيَى بْنُ أَبِي بُكَيْرٍ حَدَّثَنَا زُهَيْرُ بْنُ مُحَمَّدٍ عَنْ سُهَيْلِ بْنِ أَبِي صَالِحٍ عَنِ النُّعْمَانِ بْنِ
أَبِي عَيَّاشٍ عَنْ أَبِي سَعِيدٍ الْخُدْرِيِّ أَنَّ رَسُولَ اللّٰهِ صَلَّى اللّٰهُ عَلَيْهِ وَسَلَّمَ قَالَ إِنَّ أَدْنَى
أَهْلِ الْجَنَّةِ مَنْزِلَةً رَجُلٌ صَرَفَ اللّٰهُ وَجْهَهُ عَنِ النَّارِ قِبَلَ الْجَنَّةِ وَمَثَّلَ لَهُ شَجَرَةً
ذَاتَ ظِلٍّ فَقَالَ أَيْ رَبِّ قَدِّمْنِي إِلَى هٰذِهِ الشَّجَرَةِ أَكُونُ فِي ظِلِّهَا وَسَاقَ الْحَدِيثَ
بِنَحْوِ حَدِيثِ ابْنِ مَسْعُودٍ وَلَمْ يَذْكُرْ فَيَقُولُ يَا ابْنَ آدَمَ مَا يَصْرِينِي مِنْكَ إِلَى آخِرِ
الْحَدِيثِ وَزَادَ فِيهِ وَيُذَكِّرُهُ اللّٰهُ سَلْ كَذَا وَكَذَا فَإِذَا انْقَطَعَتْ بِهِ الْأَمَانِيُّ قَالَ اللّٰهُ
هُوَ لَكَ وَعَشَرَةُ أَمْثَالِهِ قَالَ ثُمَّ يَدْخُلُ بَيْتَهُ فَتَدْخُلُ عَلَيْهِ زَوْجَتَاهُ مِنَ الْحُورِ الْعِينِ
فَتَقُولَانِ الْحَمْدُ لِلّٰهِ الَّذِي أَحْيَاكَ لَنَا وَأَحْيَانَا لَكَ قَالَ فَيَقُولُ مَا أُعْطِيَ أَحَدٌ مِثْلَ مَا
أُعْطِيتُ **حدثنا** سَعِيدُ بْنُ عَمْرٍو الْأَشْعَثِيُّ حَدَّثَنَا سُفْيَانُ بْنُ عُيَيْنَةَ عَنْ مُطَرِّفٍ وَابْنِ
أَبْجَرَ عَنِ الشَّعْبِيِّ قَالَ سَمِعْتُ الْمُغِيرَةَ بْنَ شُعْبَةَ رِوَايَةً إِنْ شَاءَ اللّٰهُ ح وَحَدَّثَنَا ابْنُ أَبِي

(عمر)

قوله عليها كذا في أكثر الاصول وفي بعضها عليه وكلاهما صحيح ومعنى عليها أي نعمة لا صبر له عليها أي عنها اه من النووي

قوله مايصرني منك أي أي شيء يرضيك ويقطع السؤال بيني وبينك (نووي)

باب أدنى أهل الجنة منزلة فيها

بمثل حديث ابن مسعود ولم يذكر يا ابن آدم

قوله أحياك لنا وأحيانا لك أي خلقك لنا وخلقنا لك وجمع بيننا في هذه الدار الدائمة السرور (نووي)

عُمَرَ حَدَّثَنَا سُفْيَانُ حَدَّثَنَا مُطَرِّفُ بْنُ طَرِيفٍ وَعَبْدُ الْمَلِكِ بْنُ سَعِيدٍ سَمِعَا الشَّعْبِيَّ يُخْبِرُ عَنِ الْمُغِيرَةِ بْنِ شُعْبَةَ قَالَ سَمِعْتُهُ عَلَى الْمِنْبَرِ يَرْفَعُهُ إِلَى رَسُولِ اللهِ صَلَّى اللهُ عَلَيْهِ وَسَلَّمَ قَالَ وَحَدَّثَنِي بِشْرُ بْنُ الْحَكَمِ وَاللَّفْظُ لَهُ حَدَّثَنَا سُفْيَانُ بْنُ عُيَيْنَةَ حَدَّثَنَا مُطَرِّفٌ وَابْنُ أَبْجَرَ سَمِعَا الشَّعْبِيَّ يَقُولُ سَمِعْتُ الْمُغِيرَةَ بْنَ شُعْبَةَ يُخْبِرُ بِهِ النَّاسَ عَلَى الْمِنْبَرِ قَالَ سُفْيَانُ رَفَعَهُ أَحَدُهُمَا أُرَاهُ ابْنَ أَبْجَرَ قَالَ سَأَلَ مُوسَى رَبَّهُ مَا أَدْنَى أَهْلِ الْجَنَّةِ مَنْزِلَةً قَالَ هُوَ رَجُلٌ يَجِيءُ بَعْدَمَا أُدْخِلَ أَهْلُ الْجَنَّةِ الْجَنَّةَ فَيُقَالُ لَهُ ادْخُلِ الْجَنَّةَ فَيَقُولُ أَيْ رَبِّ كَيْفَ وَقَدْ نَزَلَ النَّاسُ مَنَازِلَهُمْ وَأَخَذُوا أَخَذَاتِهِمْ فَيُقَالُ لَهُ أَتَرْضَى أَنْ يَكُونَ لَكَ مِثْلُ مُلْكِ مَلِكٍ مِنْ مُلُوكِ الدُّنْيَا فَيَقُولُ رَضِيتُ رَبِّ فَيَقُولُ لَكَ ذَلِكَ وَمِثْلُهُ وَمِثْلُهُ وَمِثْلُهُ فَقَالَ فِي الْخَامِسَةِ رَضِيتُ رَبِّ فَيَقُولُ هَذَا لَكَ وَعَشَرَةُ أَمْثَالِهِ وَلَكَ مَا اشْتَهَتْ نَفْسُكَ وَلَذَّتْ عَيْنُكَ فَيَقُولُ رَضِيتُ رَبِّ قَالَ رَبِّ فَأَعْلَاهُمْ مَنْزِلَةً قَالَ أُولَئِكَ الَّذِينَ أَرَدْتُ غَرَسْتُ كَرَامَتَهُمْ بِيَدِي وَخَتَمْتُ عَلَيْهَا فَلَمْ تَرَ عَيْنٌ وَلَمْ تَسْمَعْ أُذُنٌ وَلَمْ يَخْطُرْ عَلَى قَلْبِ بَشَرٍ قَالَ وَمِصْدَاقُهُ فِي كِتَابِ اللهِ عَزَّ وَجَلَّ فَلَا تَعْلَمُ نَفْسٌ مَا أُخْفِيَ لَهُمْ مِنْ قُرَّةِ أَعْيُنٍ الْآيَةَ **حدثنا** أَبُو كُرَيْبٍ حَدَّثَنَا عُبَيْدُ اللهِ الْأَشْجَعِيُّ عَنْ عَبْدِ الْمَلِكِ بْنِ أَبْجَرَ قَالَ سَمِعْتُ الشَّعْبِيَّ يَقُولُ سَمِعْتُ الْمُغِيرَةَ بْنَ شُعْبَةَ يَقُولُ عَلَى الْمِنْبَرِ إِنَّ مُوسَى عَلَيْهِ السَّلَامُ سَأَلَ اللهَ عَزَّ وَجَلَّ عَنْ أَخَسِّ أَهْلِ الْجَنَّةِ مِنْهَا حَظًّا وَسَاقَ الْحَدِيثَ بِنَحْوِهِ **حدثنا** مُحَمَّدُ بْنُ عَبْدِ اللهِ بْنِ نُمَيْرٍ حَدَّثَنَا أَبِي حَدَّثَنَا الْأَعْمَشُ عَنِ الْمَعْرُورِ بْنِ سُوَيْدٍ عَنْ أَبِي ذَرٍّ قَالَ قَالَ رَسُولُ اللهِ صَلَّى اللهُ عَلَيْهِ وَسَلَّمَ إِنِّي لَأَعْلَمُ آخِرَ أَهْلِ الْجَنَّةِ دُخُولًا الْجَنَّةَ وَآخِرَ أَهْلِ النَّارِ خُرُوجًا مِنْهَا رَجُلٌ يُؤْتَى بِهِ يَوْمَ الْقِيَامَةِ فَيُقَالُ اعْرِضُوا عَلَيْهِ صِغَارَ ذُنُوبِهِ وَارْفَعُوا عَنْهُ كِبَارَهَا فَتُعْرَضُ عَلَيْهِ صِغَارُ ذُنُوبِهِ فَيُقَالُ عَمِلْتَ يَوْمَ كَذَا وَكَذَا كَذَا وَكَذَا وَعَمِلْتَ يَوْمَ كَذَا وَكَذَا كَذَا وَكَذَا فَيَقُولُ نَعَمْ لَا يَسْتَطِيعُ أَنْ يُنْكِرَ وَهُوَ مُشْفِقٌ مِنْ كِبَارِ ذُنُوبِهِ أَنْ تُعْرَضَ عَلَيْهِ فَيُقَالُ لَهُ

قوله وعبدالملك بن سعيد هو (ابن أبجر) الآتي الذكر

قوله قال وحدثني في بعض النسخ علامة التحويل بعد التصلية بدل قال

قوله واخذوا أخذاتهم أي صاروا الى منازلهم وأخذوا ما أخذوا من كرامة ربهم اه

قوله أردت معناه اخترت وأصطفيت وأما قوله غرست كرامتهم بيدي فمعناه اصطفيتهم وتوليتهم فلا يتطرق الى كرامتهم تغيير (نووي)

قوله ومصداقه أي دليله الذي يصدقه كما مر عن القاموس في هامش ص ٨٦

فيعرض الله عليه نخ

فَإِنَّ لَكَ مَكَانَ كُلِّ سَيِّئَةٍ حَسَنَةً فَيَقُولُ رَبِّ قَدْ عَمِلْتُ أَشْيَاءَ لَا أَرَاهَا هٰهُنَا فَلَقَدْ
رَأَيْتُ رَسُولَ اللهِ صَلَّى اللهُ عَلَيْهِ وَسَلَّمَ ضَحِكَ حَتَّى بَدَتْ نَوَاجِذُهُ **وحدثنا** ابْنُ نُمَيْرٍ
حَدَّثَنَا أَبُو مُعَاوِيَةَ وَوَكِيعٌ ح وَحَدَّثَنَا أَبُو بَكْرِ بْنُ أَبِي شَيْبَةَ حَدَّثَنَا وَكِيعٌ ح وَحَدَّثَنَا
أَبُو كُرَيْبٍ حَدَّثَنَا أَبُو مُعَاوِيَةَ كِلَاهُمَا عَنِ الْأَعْمَشِ بِهٰذَا الْإِسْنَادِ **حدثني** عُبَيْدُ اللهِ بْنُ
سَعِيدٍ وَإِسْحٰقُ بْنُ مَنْصُورٍ كِلَاهُمَا عَنْ رَوْحٍ قَالَ عُبَيْدُ اللهِ حَدَّثَنَا رَوْحُ بْنُ عُبَادَةَ
الْقَيْسِيُّ حَدَّثَنَا ابْنُ جُرَيْجٍ قَالَ أَخْبَرَنِي أَبُو الزُّبَيْرِ أَنَّهُ سَمِعَ جَابِرَ بْنَ عَبْدِ اللهِ يُسْأَلُ عَنِ
الْوُرُودِ فَقَالَ نَجِيءُ نَحْنُ يَوْمَ الْقِيَامَةِ عَنْ كَذَا وَكَذَا أُنْظُرْ أَيْ ذٰلِكَ فَوْقَ النَّاسِ قَالَ
فَتُدْعَى الْأُمَمُ بِأَوْثَانِهَا وَمَا كَانَتْ تَعْبُدُ الْأَوَّلَ فَالْأَوَّلَ ثُمَّ يَأْتِينَا رَبُّنَا بَعْدَ ذٰلِكَ فَيَقُولُ
مَنْ تَنْظُرُونَ فَيَقُولُونَ نَنْظُرُ رَبَّنَا فَيَقُولُ أَنَا رَبُّكُمْ فَيَقُولُونَ حَتَّى نَنْظُرَ إِلَيْكَ فَيَتَجَلَّى
لَهُمْ يَضْحَكُ قَالَ فَيَنْطَلِقُ بِهِمْ وَيَتَّبِعُونَهُ وَيُعْطَى كُلُّ إِنْسَانٍ مِنْهُمْ مُنَافِقٍ أَوْ مُؤْمِنٍ نُورًا ثُمَّ
يَتَّبِعُونَهُ وَعَلَى جِسْرِ جَهَنَّمَ كَلَالِيبُ وَحَسَكٌ تَأْخُذُ مَنْ شَاءَ اللهُ ثُمَّ يُطْفَأُ نُورُ الْمُنَافِقِينَ ثُمَّ
يَنْجُو الْمُؤْمِنُونَ فَتَنْجُو أَوَّلُ زُمْرَةٍ وُجُوهُهُمْ كَالْقَمَرِ لَيْلَةَ الْبَدْرِ سَبْعُونَ أَلْفًا لَا يُحَاسَبُونَ
ثُمَّ الَّذِينَ يَلُونَهُمْ كَأَضْوَإِ أَنْجُمٍ فِي السَّمَاءِ ثُمَّ كَذٰلِكَ ثُمَّ تَحِلُّ الشَّفَاعَةُ وَيَشْفَعُونَ حَتَّى
يَخْرُجَ مِنَ النَّارِ مَنْ قَالَ لَا إِلٰهَ إِلَّا اللهُ وَكَانَ فِي قَلْبِهِ مِنَ الْخَيْرِ مَا يَزِنُ شَعِيرَةً فَيُجْعَلُونَ بِفِنَاءِ
الْجَنَّةِ وَيُجْعَلُ أَهْلُ الْجَنَّةِ يَرُشُّونَ عَلَيْهِمُ الْمَاءَ حَتَّى يُنْبِتُوا نَبَاتَ الشَّيْءِ فِي السَّيْلِ وَيَذْهَبُ
حُرَاقُهُ ثُمَّ يُسْأَلُ حَتَّى تُجْعَلَ لَهُ الدُّنْيَا وَعَشَرَةُ أَمْثَالِهَا مَعَهَا **حدثنا** أَبُو بَكْرِ بْنُ أَبِي شَيْبَةَ
حَدَّثَنَا سُفْيَانُ بْنُ عُيَيْنَةَ عَنْ عَمْرٍو وَسَمِعَ جَابِرًا يَقُولُ سَمِعَهُ مِنَ النَّبِيِّ صَلَّى اللهُ عَلَيْهِ وَسَلَّمَ
بِأُذُنِهِ يَقُولُ إِنَّ اللهَ يُخْرِجُ نَاسًا مِنَ النَّارِ فَيُدْخِلُهُمُ الْجَنَّةَ **حدثنا** أَبُو الرَّبِيعِ حَدَّثَنَا
حَمَّادُ بْنُ زَيْدٍ قَالَ قُلْتُ لِعَمْرِو بْنِ دِينَارٍ أَسَمِعْتَ جَابِرَ بْنَ عَبْدِ اللهِ يُحَدِّثُ عَنْ رَسُولِ اللهِ صَلَّى
اللهُ عَلَيْهِ وَسَلَّمَ أَنَّ اللهَ يُخْرِجُ قَوْمًا مِنَ النَّارِ بِالشَّفَاعَةِ قَالَ نَعَمْ **حدثنا** حَجَّاجُ بْنُ الشَّاعِرِ
حَدَّثَنَا أَبُو أَحْمَدَ الزُّبَيْرِيُّ حَدَّثَنَا قَيْسُ بْنُ سُلَيْمٍ الْعَنْبَرِيُّ قَالَ حَدَّثَنِي يَزِيدُ الْفَقِيرُ

(حدثنا)

قوله عن كذا وكذا الخ قال الشراح فيه تغيير صوابه نجيء يوم القيامة على كوم فوق الناس اه والكوم بفتح الكاف على ما ذكره ابن الاثير المواضع المشرفة واحدها كومة قالوا فكأن الراوى أظلم عليه هذا الحرف فعبر عنه بكذا وكذا وفسره بقوله أى فوق الناس وكتب عليه انظر تنبيها لجمع النقلة الكل ولسقوه على أنه من متن الحديث كما تراه اه

قوله فيتجلى لهم يضحك أى يظهر لهم وهو راض عنهم

قوله ثم يطفأ نور المنافقين روى بفتح الياء وضمها وهما صحيحان معناهما ظاهر (نووى)

قوله ثم ينجو المؤمنون هكذا هو فى كثير من الاصول وفى اكثرها المؤمنين بالياء (نووى)

قوله وبذهب حراقه أى أثر ناره والضمير يعود على الخرج من النار وكذلك الضمير فى قوله ثم يسأل أفاده النووى

حَدَّثَنَا جَابِرُ بْنُ عَبْدِ اللهِ قَالَ قَالَ رَسُولُ اللهِ صَلَّى اللهُ عَلَيْهِ وَسَلَّمَ اِنَّ قَوْماً يُخْرَجُونَ
مِنَ النَّارِ يَحْتَرِقُونَ فِيهَا اِلَّا دَارَاتِ وُجُوهِهِمْ حَتَّى يَدْخُلُونَ الْجَنَّةَ **وحدثنا** حَجَّاجُ
ابْنُ الشَّاعِرِ حَدَّثَنَا الْفَضْلُ بْنُ دُكَيْنٍ حَدَّثَنَا اَبُو عَاصِمٍ يَعْنِي مُحَمَّدَ بْنَ اَبِي اَيُّوبَ
قَالَ حَدَّثَنِي يَزِيدُ الْفَقِيرُ قَالَ كُنْتُ قَدْ شَغَفَنِي رَأْيٌ مِنْ رَأْيِ الْخَوَارِجِ فَخَرَجْنَا
فِي عِصَابَةٍ ذَوِي عَدَدٍ نُرِيدُ اَنْ نَحُجَّ ثُمَّ نَخْرُجَ عَلَى النَّاسِ قَالَ فَمَرَرْنَا عَلَى الْمَدِينَةِ فَاِذَا
جَابِرُ بْنُ عَبْدِ اللهِ يُحَدِّثُ الْقَوْمَ جَالِسٌ اِلَى سَارِيَةٍ عَنْ رَسُولِ اللهِ صَلَّى اللهُ عَلَيْهِ
وَسَلَّمَ قَالَ فَاِذَا هُوَ قَدْ ذَكَرَ الْجَهَنَّمِيِّينَ قَالَ فَقُلْتُ لَهُ يَا صَاحِبَ رَسُولِ اللهِ مَا هٰذَا
الَّذِي تُحَدِّثُونَ وَاللهُ يَقُولُ اِنَّكَ مَنْ تُدْخِلِ النَّارَ فَقَدْ اَخْزَيْتَهُ وَكُلَّمَا اَرَادُوا اَنْ يَخْرُجُوا
مِنْهَا اُعِيدُوا فِيهَا فَمَا هٰذَا الَّذِي تَقُولُونَ قَالَ فَقَالَ أَتَقْرَأُ الْقُرْآنَ قُلْتُ نَعَمْ قَالَ فَهَلْ
سَمِعْتَ بِمَقَامِ مُحَمَّدٍ عَلَيْهِ السَّلَامُ يَعْنِي الَّذِي يَبْعَثُهُ اللهُ فِيهِ قُلْتُ نَعَمْ قَالَ فَاِنَّهُ مَقَامُ مُحَمَّدٍ
صَلَّى اللهُ عَلَيْهِ وَسَلَّمَ الْمَحْمُودُ الَّذِي يُخْرِجُ اللهُ بِهِ مَنْ يُخْرِجُ قَالَ ثُمَّ نَعَتَ وَضْعَ الصِّرَاطِ
وَمَرَّ النَّاسِ عَلَيْهِ قَالَ وَاَخَافُ اَنْ لَا اَكُونَ اَحْفَظُ ذَاكَ قَالَ غَيْرَ اَنَّهُ قَدْ زَعَمَ اَنَّ
قَوْماً يَخْرُجُونَ مِنَ النَّارِ بَعْدَ اَنْ يَكُونُوا فِيهَا قَالَ يَعْنِي فَيَخْرُجُونَ كَأَنَّهُمْ عِيدَانُ
السَّمَاسِمِ قَالَ فَيَدْخُلُونَ نَهْراً مِنْ اَنْهَارِ الْجَنَّةِ فَيَغْتَسِلُونَ فِيهِ فَيَخْرُجُونَ كَأَنَّهُمُ
الْقَرَاطِيسُ فَرَجَعْنَا قُلْنَا وَيْحَكُمْ أَتُرَوْنَ الشَّيْخَ يَكْذِبُ عَلَى رَسُولِ اللهِ صَلَّى اللهُ عَلَيْهِ
وَسَلَّمَ فَرَجَعْنَا فَلَا وَاللهِ مَا خَرَجَ مِنَّا غَيْرُ رَجُلٍ وَاحِدٍ اَوْ كَمَا قَالَ اَبُو نُعَيْمٍ **حدثنا**
هَدَّابُ بْنُ خَالِدٍ الْاَزْدِيُّ حَدَّثَنَا حَمَّادُ بْنُ سَلَمَةَ عَنْ اَبِي عِمْرَانَ وَثَابِتٍ عَنْ اَنَسِ بْنِ مَالِكٍ
اَنَّ رَسُولَ اللهِ صَلَّى اللهُ عَلَيْهِ وَسَلَّمَ قَالَ يَخْرُجُ مِنَ النَّارِ اَرْبَعَةٌ فَيُعْرَضُونَ عَلَى اللهِ فَيَلْتَفِتُ
اَحَدُهُمْ فَيَقُولُ اَيْ رَبِّ اِذْ اَخْرَجْتَنِي مِنْهَا فَلَا تُعِدْنِي فِيهَا فَيُنْجِيهِ اللهُ مِنْهَا **حدثنا**
اَبُو كَامِلٍ فُضَيْلُ بْنُ حُسَيْنٍ الْجَحْدَرِيُّ وَمُحَمَّدُ بْنُ عُبَيْدٍ الْغُبَرِيُّ وَاللَّفْظُ لِاَبِي كَامِلٍ قَالَا
حَدَّثَنَا اَبُو عَوَانَةَ عَنْ قَتَادَةَ عَنْ اَنَسِ بْنِ مَالِكٍ قَالَ قَالَ رَسُولُ اللهِ صَلَّى اللهُ عَلَيْهِ وَسَلَّمَ

ظهره فكان يألم منه حتى يحنى له (نووى)

فما هذا الذى

فالضمير يعود على الصور

فرجعنا وقلنا نخ

(بنون التأكيد)

يَخْرُجُونَ نخ

قوله دارات وجوههم هى جمع دارة وهى ما يحيط بالوجه من جوانبه ومعناه ان النار لا تأكل دارة الوجه لكونها محل السجود اه نووى

قوله حتى يدخلون هكذا بالنون وهو صحيح وهى لغة (نووى)

قوله رأى من رأى الخوارج وهو رأيهم بخلود أصحاب الكبائر فى النار اه

قوله ثم نخرج على الناس أى مظهرين مذهب الخوارج وندعو اليه ونحث عليه (نووى)

قوله قد زعم زعم هنا بمعنى قال (نووى)

قوله كأنهم عيدان السماسم هكذا يروى فى كتاب مسلم على اختلاف طرقه ونسخه فان صحت الرواية بها فمعناه والله أعلم أن السماسم جمع سمسم وعيدانه تراها اذا قلعت وتركت ليؤخذ حبها دقاقاً سوداً كأنها محترقة فشبه بها هؤلاء الذين يخرجون من النار وقد امتحشوا وما أشبه أن تكون هذه اللفظة محرفة وربما كانت كأنهم عيدان الساسم وهو خشب أسود كالآبنوس (نهايه)

قوله أترون الشيخ يعنى به جابر بن عبد الله رضى الله عنه أى لا يظن به الكذب بلا شك (نووى)

قوله فرجعنا الخ معناه رجعنا من حجنا ولم نتعرض لرأى الخوارج بل كففنا عنه وتبنا منه الا رجلاً منا فانه لم يوافقنا فى الانكفاف عنه (نووى)

قوله أو كما قال أبو نعيم المراد بأبى نعيم الفضل بن دكين المذكور فى اول الاسناد وهو شيخ شيخ مسلم (نووى)

قوله فينجيه بالتخفيف ويشدد أى فيخلصه الله منها (مرقاة)

يَجْمَعُ اللهُ النَّاسَ يَوْمَ الْقِيَامَةِ فَيَهْتَمُّونَ لِذٰلِكَ وَقَالَ ابْنُ عُبَيْدٍ فَيُلْهَمُونَ لِذٰلِكَ فَيَقُولُونَ لَوِ اسْتَشْفَعْنَا عَلٰى رَبِّنَا حَتّٰى يُرِيحَنَا مِنْ مَكَانِنَا هٰذَا قَالَ فَيَأْتُونَ آدَمَ صَلَّى اللهُ عَلَيْهِ وَسَلَّمَ فَيَقُولُونَ اَنْتَ آدَمُ اَبُو الْخَلْقِ خَلَقَكَ اللهُ بِيَدِهِ وَنَفَخَ فِيكَ مِنْ رُوحِهِ وَاَمَرَ الْمَلَائِكَةَ فَسَجَدُوا لَكَ اشْفَعْ لَنَا عِنْدَ رَبِّكَ حَتّٰى يُرِيحَنَا مِنْ مَكَانِنَا هٰذَا فَيَقُولُ لَسْتُ هُنَاكُمْ فَيَذْكُرُ خَطِيئَتَهُ الَّتِي اَصَابَ فَيَسْتَحْيِي رَبَّهُ مِنْهَا وَلٰكِنِ ائْتُوا نُوحًا اَوَّلَ رَسُولٍ بَعَثَهُ اللهُ قَالَ فَيَأْتُونَ نُوحًا صَلَّى اللهُ عَلَيْهِ وَسَلَّمَ فَيَقُولُ لَسْتُ هُنَاكُمْ فَيَذْكُرُ خَطِيئَتَهُ الَّتِي اَصَابَ فَيَسْتَحْيِي رَبَّهُ مِنْهَا وَلٰكِنِ ائْتُوا اِبْرَاهِيمَ صَلَّى اللهُ عَلَيْهِ وَسَلَّمَ الَّذِي اتَّخَذَهُ اللهُ خَلِيلًا فَيَأْتُونَ اِبْرَاهِيمَ صَلَّى اللهُ عَلَيْهِ وَسَلَّمَ فَيَقُولُ لَسْتُ هُنَاكُمْ وَيَذْكُرُ خَطِيئَتَهُ الَّتِي اَصَابَ فَيَسْتَحْيِي رَبَّهُ مِنْهَا وَلٰكِنِ ائْتُوا مُوسٰى صَلَّى اللهُ عَلَيْهِ وَسَلَّمَ الَّذِي كَلَّمَهُ اللهُ وَاَعْطَاهُ التَّوْرَاةَ قَالَ فَيَأْتُونَ مُوسٰى عَلَيْهِ السَّلَامُ فَيَقُولُ لَسْتُ هُنَاكُمْ وَيَذْكُرُ خَطِيئَتَهُ الَّتِي اَصَابَ فَيَسْتَحْيِي رَبَّهُ مِنْهَا وَلٰكِنِ ائْتُوا عِيسٰى رُوحَ اللهِ وَكَلِمَتَهُ فَيَأْتُونَ عِيسٰى رُوحَ اللهِ وَكَلِمَتَهُ فَيَقُولُ لَسْتُ هُنَاكُمْ وَلٰكِنِ ائْتُوا مُحَمَّدًا صَلَّى اللهُ عَلَيْهِ وَسَلَّمَ عَبْدًا قَدْ غَفَرَ لَهُ مَا تَقَدَّمَ مِنْ ذَنْبِهِ وَمَا تَأَخَّرَ قَالَ قَالَ رَسُولُ اللهِ صَلَّى اللهُ عَلَيْهِ وَسَلَّمَ فَيَأْتُونِي فَاَسْتَأْذِنُ عَلٰى رَبِّي فَيُؤْذَنُ لِي فَاِذَا اَنَا رَاَيْتُهُ وَقَعْتُ سَاجِدًا فَيَدَعُنِي مَا شَاءَ اللهُ فَيُقَالُ يَا مُحَمَّدُ ارْفَعْ رَاْسَكَ قُلْ تُسْمَعْ سَلْ تُعْطَهْ اشْفَعْ تُشَفَّعْ فَاَرْفَعُ رَاْسِي فَاَحْمَدُ رَبِّي بِتَحْمِيدٍ يُعَلِّمُنِيهِ رَبِّي ثُمَّ اَشْفَعُ فَيَحُدُّ لِي حَدًّا فَاُخْرِجُهُمْ مِنَ النَّارِ وَاُدْخِلُهُمُ الْجَنَّةَ ثُمَّ اَعُودُ فَاَقَعُ سَاجِدًا فَيَدَعُنِي مَا شَاءَ اللهُ اَنْ يَدَعَنِي ثُمَّ يُقَالُ ارْفَعْ يَا مُحَمَّدُ قُلْ تُسْمَعْ سَلْ تُعْطَهْ اشْفَعْ تُشَفَّعْ فَاَرْفَعُ رَاْسِي فَاَحْمَدُ رَبِّي بِتَحْمِيدٍ يُعَلِّمُنِيهِ ثُمَّ اَشْفَعُ فَيَحُدُّ لِي حَدًّا فَاُخْرِجُهُمْ مِنَ النَّارِ وَاُدْخِلُهُمُ الْجَنَّةَ قَالَ فَلَا اَدْرِي فِي الثَّالِثَةِ اَوْ فِي الرَّابِعَةِ قَالَ فَاَقُولُ يَا رَبِّ مَا بَقِيَ فِي النَّارِ اِلَّا مَنْ حَبَسَهُ الْقُرْاٰنُ اَيْ وَجَبَ عَلَيْهِ الْخُلُودُ قَالَ ابْنُ عُبَيْدٍ فِي رِوَايَتِهِ قَالَ قَتَادَةُ اَيْ وَجَبَ عَلَيْهِ الْخُلُودُ

(وحدثنا)

قوله فيهتمون وقوله فيلهمون معنى اللفظين متقارب فمعنى الاولى انهم يعتنون بسؤال الشفاعة و زوال الكرب الذى هم فيه ومعنى الثانية ان الله تعالى يلهمهم سؤال ذلك (نووى)

قوله لست هنا كم معناه لست اهلاً لذلك اه نووى وذكر ملا على أن هنا اذا لحق به كاف الخطاب يكون للبعد من المكان المشار اليه فالمعنى لست فى مكان الشفاعة أنا بعيد منه اه ملفقاً

قوله تعطه بهاء السكت وفى نسخة بالضمير أى تعطما تسأل فالضمير راجع الى المصدر المفهوم من الفعل وهو بمعنى المفعول اه من مرقاة المفاتيح

قوله فيحد ضبطه ملا على بوجهين وقد اقتصر القسطلانى على وجه واحد وهو ما هنا

قوله الا من حبسه القرآن أى منعه من الخروج (مرقاة)

قوله أى وجب عليه الخلود أى دل القرآن على خلوده وهم الكفار قال ملا على ومعنى وجب أى ثبت وتحقق أو وجب بمقتضى اخباره تعالى فانه لا يجوز فيه التخلف أبدا اه

قوله على ربنا وفى متن النووى زيادة

قد غفر الله لهم

ماشاء أن يدعنى

فى الثالثة او الرابعة

قوله يزن اى يعدل

حدثنى ابو الربيع

وحدثنا مُحَمَّدُ بْنُ الْمُثَنَّى وَمُحَمَّدُ بْنُ بَشَّارٍ قَالَا حَدَّثَنَا ابْنُ أَبِي عَدِيٍّ عَنْ سَعِيدٍ عَنْ قَتَادَةَ عَنْ أَنَسٍ قَالَ قَالَ رَسُولُ اللهِ صَلَّى اللهُ عَلَيْهِ وَسَلَّمَ يَجْتَمِعُ الْمُؤْمِنُونَ يَوْمَ الْقِيَامَةِ فَيَهْتَمُّونَ بِذَلِكَ أَوْ يُلْهَمُونَ ذَلِكَ بِمِثْلِ حَدِيثِ أَبِي عَوَانَةَ وَقَالَ فِي الْحَدِيثِ ثُمَّ آتِيهِ الرَّابِعَةَ أَوْ أَعُودُ الرَّابِعَةَ فَأَقُولُ يَا رَبِّ مَا بَقِيَ إِلَّا مَنْ حَبَسَهُ الْقُرْآنُ **حدثنا** مُحَمَّدُ ابْنُ الْمُثَنَّى حَدَّثَنَا مُعَاذُ بْنُ هِشَامٍ قَالَ حَدَّثَنِي أَبِي عَنْ قَتَادَةَ عَنْ أَنَسِ بْنِ مَالِكٍ أَنَّ نَبِيَّ اللهِ صَلَّى اللهُ عَلَيْهِ وَسَلَّمَ قَالَ يَجْمَعُ اللهُ الْمُؤْمِنِينَ يَوْمَ الْقِيَامَةِ فَيُلْهَمُونَ لِذَلِكَ بِمِثْلِ حَدِيثِهِمَا وَذَكَرَ فِي الرَّابِعَةِ فَأَقُولُ يَا رَبِّ مَا بَقِيَ فِي النَّارِ إِلَّا مَنْ حَبَسَهُ الْقُرْآنُ أَيْ وَجَبَ عَلَيْهِ الْخُلُودُ **وحدثنا** مُحَمَّدُ بْنُ مِنْهَالٍ الضَّرِيرُ حَدَّثَنَا يَزِيدُ بْنُ زُرَيْعٍ حَدَّثَنَا سَعِيدُ بْنُ أَبِي عَرُوبَةَ وَهِشَامٌ صَاحِبُ الدَّسْتَوَائِيِّ عَنْ قَتَادَةَ عَنْ أَنَسِ بْنِ مَالِكٍ قَالَ قَالَ رَسُولُ اللهِ صَلَّى اللهُ عَلَيْهِ وَسَلَّمَ ح وَحَدَّثَنِي أَبُو غَسَّانَ الْمِسْمَعِيُّ وَمُحَمَّدُ ابْنُ الْمُثَنَّى قَالَا حَدَّثَنَا مُعَاذٌ وَهُوَ ابْنُ هِشَامٍ قَالَ حَدَّثَنِي أَبِي عَنْ قَتَادَةَ حَدَّثَنَا أَنَسُ ابْنُ مَالِكٍ أَنَّ النَّبِيَّ صَلَّى اللهُ عَلَيْهِ وَسَلَّمَ قَالَ يُخْرَجُ مِنَ النَّارِ مَنْ قَالَ لَا إِلَهَ إِلَّا اللهُ وَكَانَ فِي قَلْبِهِ مِنَ الْخَيْرِ مَا يَزِنُ شَعِيرَةً ثُمَّ يُخْرَجُ مِنَ النَّارِ مَنْ قَالَ لَا إِلَهَ إِلَّا اللهُ وَكَانَ فِي قَلْبِهِ مِنَ الْخَيْرِ مَا يَزِنُ بُرَّةً ثُمَّ يُخْرَجُ مِنَ النَّارِ مَنْ قَالَ لَا إِلَهَ إِلَّا اللهُ وَكَانَ فِي قَلْبِهِ مِنَ الْخَيْرِ مَا يَزِنُ ذَرَّةً زَادَ ابْنُ مِنْهَالٍ فِي رِوَايَتِهِ قَالَ يَزِيدُ فَلَقِيتُ شُعْبَةَ فَحَدَّثْتُهُ بِالْحَدِيثِ فَقَالَ شُعْبَةُ حَدَّثَنَا بِهِ قَتَادَةُ عَنْ أَنَسِ بْنِ مَالِكٍ عَنِ النَّبِيِّ صَلَّى اللهُ عَلَيْهِ وَسَلَّمَ بِالْحَدِيثِ إِلَّا أَنَّ شُعْبَةَ جَعَلَ مَكَانَ الذَّرَّةِ ذُرَّةً قَالَ يَزِيدُ صَحَّفَ فِيهَا أَبُو بِسْطَامَ **حدثنا** أَبُو الرَّبِيعِ الْعَتَكِيُّ حَدَّثَنَا حَمَّادُ بْنُ زَيْدٍ حَدَّثَنَا مَعْبَدُ بْنُ هِلَالٍ الْعَنَزِيُّ ح وَحَدَّثَنَاهُ سَعِيدُ بْنُ مَنْصُورٍ وَاللَّفْظُ لَهُ حَدَّثَنَا حَمَّادُ بْنُ زَيْدٍ حَدَّثَنَا مَعْبَدُ ابْنُ هِلَالٍ الْعَنَزِيُّ قَالَ انْطَلَقْنَا إِلَى أَنَسِ بْنِ مَالِكٍ وَثَشَفَّعْنَا بِثَابِتٍ فَانْتَهَيْنَا إِلَيْهِ وَهُوَ يُصَلِّي الضُّحَى فَاسْتَأْذَنَ لَنَا ثَابِتٌ فَدَخَلْنَا عَلَيْهِ وَأَجْلَسَ ثَابِتًا مَعَهُ عَلَى سَرِيرِهِ

قوله معاذ بن هشام هو هشام الدستوائى الآتى الذكر

قوله صاحب الدستوائى صفة لهشام وهو هشام بن ابى عبدالله سنبر الدستوائى محدث كبير يحدث عن قتادة وعنه ابنه معاذ كان تاجراً يبيع الثياب المجلوبة من دستواء احدى كور الاهواز ولذلك يقال له صاحب الدستوائى أى صاحب البز الدستوائى توفى بالبصرة سنة أربع وخمسين ومائة اه من التذكرة الذهبية والخلاصة الخزرجية ملخصاً

قوله مكان الذرة ذرة الذرة المشددة مع الفتح صغير النمل والذرة المخففة مع الضم من الحبوب

قوله ابو بسطام هو كنية شعبة وهو شعبة ابن الحجاج المتوفى سنة ١٦٠

قوله بثابت هو ثابت البنانى بضم الباء المتوفى سنة ١٢٧ عن ست وثمانين سنة

قوله بن أى بعدل

حدثنا ابو الربيع

فَقَالَ لَهُ يَا اَبَا حَمْزَةَ اِنَّ اِخْوَانَكَ مِنْ اَهْلِ الْبَصْرَةِ يَسْأَلُونَكَ اَنْ تُحَدِّثَهُمْ حَدِيثَ الشَّفَاعَةِ
قَالَ حَدَّثَنَا مُحَمَّدٌ صَلَّى اللهُ عَلَيْهِ وَسَلَّمَ قَالَ اِذَا كَانَ يَوْمُ الْقِيَامَةِ مَاجَ النَّاسُ بَعْضُهُمْ
اِلَى بَعْضٍ فَيَأْتُونَ آدَمَ فَيَقُولُونَ لَهُ اشْفَعْ لِذُرِّيَّتِكَ فَيَقُولُ لَسْتُ لَهَا وَلٰكِنْ عَلَيْكُمْ
بِاِبْرَاهِيمَ عَلَيْهِ السَّلَامُ فَاِنَّهُ خَلِيلُ اللهِ فَيَأْتُونَ اِبْرَاهِيمَ فَيَقُولُ لَسْتُ لَهَا وَلٰكِنْ
عَلَيْكُمْ بِمُوسَى عَلَيْهِ السَّلَامُ فَاِنَّهُ كَلِيمُ اللهِ فَيُؤْتَى مُوسَى فَيَقُولُ لَسْتُ لَهَا وَلٰكِنْ
عَلَيْكُمْ بِعِيسَى عَلَيْهِ السَّلَامُ فَاِنَّهُ رُوحُ اللهِ وَكَلِمَتُهُ فَيُؤْتَى عِيسَى فَيَقُولُ لَسْتُ لَهَا
وَلٰكِنْ عَلَيْكُمْ بِمُحَمَّدٍ صَلَّى اللهُ عَلَيْهِ وَسَلَّمَ فَاُوتَى فَاَقُولُ اَنَا لَهَا فَاَنْطَلِقُ فَاَسْتَأْذِنُ
عَلَى رَبِّي فَيُؤْذَنُ لِي فَاَقُومُ بَيْنَ يَدَيْهِ فَاَحْمَدُهُ بِمَحَامِدَ لَا اَقْدِرُ عَلَيْهِ الْآنَ يُلْهِمُنِيهِ
اللهُ ثُمَّ اَخِرُّ لَهُ سَاجِداً فَيُقَالُ لِي يَا مُحَمَّدُ اِرْفَعْ رَأْسَكَ وَقُلْ يُسْمَعْ لَكَ وَسَلْ تُعْطَهْ
وَاشْفَعْ تُشَفَّعْ فَاَقُولُ رَبِّ اُمَّتِي اُمَّتِي فَيُقَالُ اِنْطَلِقْ فَمَنْ كَانَ فِي قَلْبِهِ مِثْقَالُ حَبَّةٍ
مِنْ بُرَّةٍ اَوْ شَعِيرَةٍ مِنْ اِيمَانٍ فَاَخْرِجْهُ مِنْهَا فَاَنْطَلِقُ فَاَفْعَلُ ثُمَّ اَرْجِعُ اِلَى رَبِّي فَاَحْمَدُهُ
بِتِلْكَ الْمَحَامِدِ ثُمَّ اَخِرُّ لَهُ سَاجِداً فَيُقَالُ لِي يَا مُحَمَّدُ اِرْفَعْ رَأْسَكَ وَقُلْ يُسْمَعْ لَكَ
وَسَلْ تُعْطَهْ وَاشْفَعْ تُشَفَّعْ فَاَقُولُ اُمَّتِي اُمَّتِي فَيُقَالُ لِي اِنْطَلِقْ فَمَنْ كَانَ فِي قَلْبِهِ
مِثْقَالُ حَبَّةِ خَرْدَلٍ مِنْ اِيمَانٍ فَاَخْرِجْهُ مِنْهَا فَاَنْطَلِقُ فَاَفْعَلُ ثُمَّ اَعُودُ اِلَى رَبِّي
فَاَحْمَدُهُ بِتِلْكَ الْمَحَامِدِ ثُمَّ اَخِرُّ لَهُ سَاجِداً فَيُقَالُ لِي يَا مُحَمَّدُ اِرْفَعْ رَأْسَكَ وَقُلْ يُسْمَعْ
لَكَ وَسَلْ تُعْطَهْ وَاشْفَعْ تُشَفَّعْ فَاَقُولُ يَا رَبِّ اُمَّتِي اُمَّتِي فَيُقَالُ لِي اِنْطَلِقْ فَمَنْ
كَانَ فِي قَلْبِهِ اَدْنَى اَدْنَى اَدْنَى مِنْ مِثْقَالِ حَبَّةٍ مِنْ خَرْدَلٍ مِنْ اِيمَانٍ فَاَخْرِجْهُ مِنَ النَّارِ
فَاَنْطَلِقُ فَاَفْعَلُ هٰذَا حَدِيثُ اَنَسٍ الَّذِي اَنْبَأَنَا بِهِ فَخَرَجْنَا مِنْ عِنْدِهِ فَلَمَّا كُنَّا
بِظَهْرِ الْجَبَّانِ قُلْنَا لَوْ مِلْنَا اِلَى الْحَسَنِ فَسَلَّمْنَا عَلَيْهِ وَهُوَ مُسْتَخْفٍ فِي دَارِ اَبِي خَلِيفَةَ
قَالَ فَدَخَلْنَا عَلَيْهِ فَسَلَّمْنَا عَلَيْهِ فَقُلْنَا يَا اَبَا سَعِيدٍ جِئْنَا مِنْ عِنْدِ اَخِيكَ اَبِي حَمْزَةَ
فَلَمْ نَسْمَعْ مِثْلَ حَدِيثٍ حَدَّثَنَاهُ فِي الشَّفَاعَةِ قَالَ هِيهِ فَحَدَّثْنَاهُ الْحَدِيثَ فَقَالَ هِيهِ قُلْنَا

(ابو حمزة) كنية أنس بن مالك رضى الله تعالى عنه اه

قوله ماج الناس الخ أى اختلطوا واضطربوا متحيرين أفاده ملا على والذى فى المصابيح بعضهم فى بعض اه

قوله لا أقدر عليه قال النووى هكذا هو فى الاصول وهو صحيح ويعود الضمير فى عليه الى الحمد اه

يارب امتى امتى نخ

قوله بظهر الجبان أى بظاهر الصحراء وأعلاها المرتفع منها أفاده النووى

قوله الى الحسن وهو الحسن البصرى التابعى الجليل يكنى اباسعيد

قوله وهو مستخف أى متغيب خوفا من الحجاج الظالم

قوله قال هيه أى هات الحديث وقوله فقال هيه أى زدنى الحديث اه

مَا زَادَنَا قَالَ قَدْ حَدَّثَنَا بِهِ مُنْذُ عِشْرِينَ سَنَةً وَهُوَ يَوْمَئِذٍ جَمِيعٌ وَلَقَدْ تَرَكَ شَيْئاً
مَا أَدْرِي أَنَسِيَ الشَّيْخُ أَوْ كَرِهَ أَنْ يُحَدِّثَكُمْ فَتَتَّكِلُوا قُلْنَا لَهُ حَدِّثْنَا فَضَحِكَ وَقَالَ
خُلِقَ الْإِنْسَانُ مِنْ عَجَلٍ مَا ذَكَرْتُ لَكُمْ هٰذَا إِلَّا وَأَنَا أُرِيدُ أَنْ أُحَدِّثَكُمُوهُ ثُمَّ أَرْجِعُ
إِلَى رَبِّي فِي الرَّابِعَةِ فَأَحْمَدُهُ بِتِلْكَ الْمَحَامِدِ ثُمَّ أَخِرُّ لَهُ سَاجِداً فَيُقَالُ لِي يَا مُحَمَّدُ ارْفَعْ رَأْسَكَ
وَقُلْ يُسْمَعْ لَكَ وَسَلْ تُعْطَ وَاشْفَعْ تُشَفَّعْ فَأَقُولُ يَا رَبِّ ائْذَنْ لِي فِيمَنْ قَالَ لَا إِلٰهَ إِلَّا اللّٰهُ
قَالَ لَيْسَ ذَاكَ لَكَ أَوْ قَالَ لَيْسَ ذَاكَ إِلَيْكَ وَلٰكِنْ وَعِزَّتِي وَكِبْرِيَائِي وَعَظَمَتِي
وَجِبْرِيَائِي لَأُخْرِجَنَّ مَنْ قَالَ لَا إِلٰهَ إِلَّا اللّٰهُ قَالَ فَأَشْهَدُ عَلَى الْحَسَنِ أَنَّهُ حَدَّثَنَا بِهِ أَنَّهُ
سَمِعَ أَنَسَ بْنَ مَالِكٍ أُرَاهُ قَالَ قَبْلَ عِشْرِينَ سَنَةً وَهُوَ يَوْمَئِذٍ جَمِيعٌ **حدثنا** أَبُو
بَكْرِ بْنُ أَبِي شَيْبَةَ وَمُحَمَّدُ بْنُ عَبْدِ اللّٰهِ بْنِ نُمَيْرٍ وَاتَّفَقَا فِي سِيَاقِ الْحَدِيثِ إِلَّا مَا يَزِيدُ أَحَدُهُمَا
مِنَ الْحَرْفِ بَعْدَ الْحَرْفِ قَالَا حَدَّثَنَا مُحَمَّدُ بْنُ بِشْرٍ حَدَّثَنَا أَبُو حَيَّانَ عَنْ أَبِي زُرْعَةَ عَنْ
أَبِي هُرَيْرَةَ قَالَ أُتِيَ رَسُولُ اللّٰهِ صَلَّى اللّٰهُ عَلَيْهِ وَسَلَّمَ يَوْماً بِلَحْمٍ فَرُفِعَ إِلَيْهِ الذِّرَاعُ
وَكَانَتْ تُعْجِبُهُ فَنَهَسَ مِنْهَا نَهْسَةً فَقَالَ أَنَا سَيِّدُ النَّاسِ يَوْمَ الْقِيَامَةِ وَهَلْ تَدْرُونَ بِمَ
ذَاكَ يَجْمَعُ اللّٰهُ يَوْمَ الْقِيَامَةِ الْأَوَّلِينَ وَالْآخِرِينَ فِي صَعِيدٍ وَاحِدٍ فَيُسْمِعُهُمُ الدَّاعِي
وَيَنْفُذُهُمُ الْبَصَرُ وَتَدْنُو الشَّمْسُ فَيَبْلُغُ النَّاسَ مِنَ الْغَمِّ وَالْكَرْبِ مَا لَا يُطِيقُونَ وَمَا لَا
يَحْتَمِلُونَ فَيَقُولُ بَعْضُ النَّاسِ لِبَعْضٍ أَلَا تَرَوْنَ مَا أَنْتُمْ فِيهِ أَلَا تَرَوْنَ مَا قَدْ بَلَغَكُمْ
أَلَا تَنْظُرُونَ مَنْ يَشْفَعُ لَكُمْ إِلَى رَبِّكُمْ فَيَقُولُ بَعْضُ النَّاسِ لِبَعْضٍ ائْتُوا آدَمَ فَيَأْتُونَ
آدَمَ فَيَقُولُونَ يَا آدَمُ أَنْتَ أَبُو الْبَشَرِ خَلَقَكَ اللّٰهُ بِيَدِهِ وَنَفَخَ فِيكَ مِنْ رُوحِهِ وَأَمَرَ
الْمَلَائِكَةَ فَسَجَدُوا لَكَ اشْفَعْ لَنَا إِلَى رَبِّكَ أَلَا تَرَى إِلَى مَا نَحْنُ فِيهِ أَلَا تَرَى
إِلَى مَا قَدْ بَلَغَنَا فَيَقُولُ آدَمُ إِنَّ رَبِّي غَضِبَ الْيَوْمَ غَضَباً لَمْ يَغْضَبْ قَبْلَهُ مِثْلَهُ وَلَنْ
يَغْضَبَ بَعْدَهُ مِثْلَهُ وَإِنَّهُ نَهَانِي عَنِ الشَّجَرَةِ فَعَصَيْتُهُ نَفْسِي نَفْسِي اذْهَبُوا إِلَى غَيْرِي
اذْهَبُوا إِلَى نُوحٍ فَيَأْتُونَ نُوحاً فَيَقُولُونَ يَا نُوحُ أَنْتَ أَوَّلُ الرُّسُلِ إِلَى الْأَرْضِ وَسَمَّاكَ اللّٰهُ

قوله وهو يومئذ جميع أي مجتمع القوة والحفظ (نووي)

قوله ثم أرجع الخ ابتداء تمام الحديث بعد أن تم الكلام على قوله احدثكموه اه

قوله وجبريائي أي عظمتي وسلطاني وقهري (نووي)

قوله فنهس أي أخذ بمقدم أسنانه منها أي من الذراع يعني مما عليها (مرقاة)

قوله وينفذهم البصر أي يبلغهم بصر الناظر أولهم وآخرهم حتى يراهم كلهم لاستواء الصعيد اه من نهاية ابن الاثير

قال ليس ذلك لك نخ

نفسي نفسي اذهبوا الى نوح نخ ألا ترى ما قد بلغنا نخ ألا تنظرون الى من يشفع لكم نخ

عَبْداً شَكُوراً اَشْفَعْ لَنَا اِلَى رَبِّكَ اَلَا تَرَى مَا نَحْنُ فِيهِ اَلَا تَرَى مَا قَدْ بَلَغَنَا فَيَقُولُ
لَهُمْ اِنَّ رَبِّي قَدْ غَضِبَ الْيَوْمَ غَضَباً لَمْ يَغْضَبْ قَبْلَهُ مِثْلَهُ وَلَنْ يَغْضَبَ بَعْدَهُ مِثْلَهُ
وَاِنَّهُ قَدْ كَانَتْ لِي دَعْوَةٌ دَعَوْتُ بِهَا عَلَى قَوْمِي نَفْسِي اَذْهَبُوا اِلَى اِبْرَاهِيمَ صَلَّى اللهُ
عَلَيْهِ وَسَلَّمَ فَيَأْتُونَ اِبْرَاهِيمَ فَيَقُولُونَ اَنْتَ نَبِيُّ اللهِ وَخَلِيلُهُ مِنْ اَهْلِ الْاَرْضِ اِشْفَعْ لَنَا
اِلَى رَبِّكَ اَلَا تَرَى اِلَى مَا نَحْنُ فِيهِ اَلَا تَرَى اِلَى مَا قَدْ بَلَغَنَا فَيَقُولُ لَهُمْ اِبْرَاهِيمُ اِنَّ رَبِّي قَدْ
غَضِبَ الْيَوْمَ غَضَباً لَمْ يَغْضَبْ قَبْلَهُ مِثْلَهُ وَلَا يَغْضَبُ بَعْدَهُ مِثْلَهُ وَذَكَرَ كَذَبَاتِهِ نَفْسِي
نَفْسِي اَذْهَبُوا اِلَى غَيْرِي اَذْهَبُوا اِلَى مُوسَى فَيَأْتُونَ مُوسَى صَلَّى اللهُ عَلَيْهِ وَسَلَّمَ فَيَقُولُونَ
يَا مُوسَى اَنْتَ رَسُولُ اللهِ فَضَّلَكَ اللهُ بِرِسَالَاتِهِ وَبِتَكْلِيمِهِ عَلَى النَّاسِ اِشْفَعْ لَنَا اِلَى
رَبِّكَ اَلَا تَرَى مَا نَحْنُ فِيهِ اَلَا تَرَى مَا قَدْ بَلَغَنَا فَيَقُولُ لَهُمْ مُوسَى صَلَّى اللهُ عَلَيْهِ وَسَلَّمَ اِنَّ
رَبِّي قَدْ غَضِبَ الْيَوْمَ غَضَباً لَمْ يَغْضَبْ قَبْلَهُ مِثْلَهُ وَلَنْ يَغْضَبَ بَعْدَهُ مِثْلَهُ وَاِنِّي قَتَلْتُ
نَفْساً لَمْ اُومَرْ بِقَتْلِهَا نَفْسِي نَفْسِي اَذْهَبُوا اِلَى عِيسَى صَلَّى اللهُ عَلَيْهِ وَسَلَّمَ فَيَأْتُونَ
عِيسَى فَيَقُولُونَ يَا عِيسَى اَنْتَ رَسُولُ اللهِ وَكَلَّمْتَ النَّاسَ فِي الْمَهْدِ وَكَلِمَةٌ مِنْهُ اَلْقَاهَا
اِلَى مَرْيَمَ وَرُوحٌ مِنْهُ فَاشْفَعْ لَنَا اِلَى رَبِّكَ اَلَا تَرَى مَا نَحْنُ فِيهِ اَلَا تَرَى مَا قَدْ بَلَغَنَا
فَيَقُولُ لَهُمْ عِيسَى صَلَّى اللهُ عَلَيْهِ وَسَلَّمَ اِنَّ رَبِّي قَدْ غَضِبَ الْيَوْمَ غَضَباً لَمْ يَغْضَبْ قَبْلَهُ
مِثْلَهُ وَلَنْ يَغْضَبَ بَعْدَهُ مِثْلَهُ وَلَمْ يَذْكُرْ لَهُ ذَنْباً نَفْسِي نَفْسِي اَذْهَبُوا اِلَى غَيْرِي
اِذْهَبُوا اِلَى مُحَمَّدٍ فَيَأْتُونِّي فَيَقُولُونَ يَا مُحَمَّدُ اَنْتَ رَسُولُ اللهِ وَخَاتَمُ الْاَنْبِيَاءِ وَغَفَرَ اللهُ
لَكَ مَا تَقَدَّمَ مِنْ ذَنْبِكَ وَمَا تَاَخَّرَ اِشْفَعْ لَنَا اِلَى رَبِّكَ اَلَا تَرَى مَا نَحْنُ فِيهِ اَلَا تَرَى
مَا قَدْ بَلَغَنَا فَاَنْطَلِقُ فَآتِي تَحْتَ الْعَرْشِ فَاَقَعُ سَاجِداً لِرَبِّي ثُمَّ يَفْتَحُ اللهُ عَلَيَّ وَيُلْهِمُنِي
مِنْ مَحَامِدِهِ وَحُسْنِ الثَّنَاءِ عَلَيْهِ شَيْئاً لَمْ يَفْتَحْهُ لِاَحَدٍ قَبْلِي ثُمَّ قَالَ يَا مُحَمَّدُ اِرْفَعْ
رَاْسَكَ سَلْ تُعْطَهْ اِشْفَعْ تُشَفَّعْ فَاَرْفَعُ رَاْسِي فَاَقُولُ يَا رَبِّ اُمَّتِي اُمَّتِي فَيُقَالُ يَا مُحَمَّدُ
اَدْخِلِ الْجَنَّةَ مِنْ اُمَّتِكَ مَنْ لَا حِسَابَ عَلَيْهِ مِنَ الْبَابِ الْاَيْمَنِ مِنْ اَبْوَابِ الْجَنَّةِ وَهُمْ

قوله صلى الله عليه وسلم الى محمد

قوله فيأتوني قال ملا على بتشديد النون وتخفف كما فى قوله تعالى حكاية عن ابراهيم عليه الصلاة والسلام أتحاجونى فى الله وقد هدان اه

قوله وهم أى الذين لاحساب عليهم

شُرَكَاءُ النَّاسِ فِيمَا سِوَى ذَلِكَ مِنَ الْأَبْوَابِ وَالَّذِي نَفْسُ مُحَمَّدٍ بِيَدِهِ إِنَّ مَا بَيْنَ الْمِصْرَاعَيْنِ مِنْ مَصَارِيعِ الْجَنَّةِ لَكَمَا بَيْنَ مَكَّةَ وَهَجَرَ أَوْ كَمَا بَيْنَ مَكَّةَ وَبُصْرَى **وحدثني** زُهَيْرُ بْنُ حَرْبٍ حَدَّثَنَا جَرِيرٌ عَنْ عُمَارَةَ بْنِ الْقَعْقَاعِ عَنْ أَبِي زُرْعَةَ عَنْ أَبِي هُرَيْرَةَ قَالَ وُضِعَتْ بَيْنَ يَدَيْ رَسُولِ اللَّهِ صَلَّى اللَّهُ عَلَيْهِ وَسَلَّمَ قَصْعَةٌ مِنْ ثَرِيدٍ وَلَحْمٍ فَتَنَاوَلَ الذِّرَاعَ وَكَانَتْ أَحَبَّ الشَّاةِ إِلَيْهِ فَنَهَسَ نَهْسَةً فَقَالَ أَنَا سَيِّدُ النَّاسِ يَوْمَ الْقِيَامَةِ ثُمَّ نَهَسَ أُخْرَى فَقَالَ أَنَا سَيِّدُ النَّاسِ يَوْمَ الْقِيَامَةِ فَلَمَّا رَأَى أَصْحَابُهُ لَا يَسْأَلُونَهُ قَالَ أَلَا تَقُولُونَ كَيْفَهْ قَالُوا كَيْفَهْ يَا رَسُولَ اللَّهِ قَالَ يَقُومُ النَّاسُ لِرَبِّ الْعَالَمِينَ وَسَاقَ الْحَدِيثَ بِمَعْنَى حَدِيثِ أَبِي حَيَّانَ عَنْ أَبِي زُرْعَةَ وَزَادَ فِي قِصَّةِ إِبْرَاهِيمَ فَقَالَ وَذَكَرَ قَوْلَهُ فِي الْكَوْكَبِ هَذَا رَبِّي وَقَوْلَهُ لِآلِهَتِهِمْ بَلْ فَعَلَهُ كَبِيرُهُمْ هَذَا وَقَوْلَهُ إِنِّي سَقِيمٌ قَالَ وَالَّذِي نَفْسُ مُحَمَّدٍ بِيَدِهِ إِنَّ مَا بَيْنَ الْمِصْرَاعَيْنِ مِنْ مَصَارِيعِ الْجَنَّةِ إِلَى إِضَادَتَيِ الْبَابِ لَكَمَا بَيْنَ مَكَّةَ وَهَجَرَ أَوْ هَجَرَ وَمَكَّةَ قَالَ لَا أَدْرِي أَيَّ ذَلِكَ قَالَ **حدثنا** مُحَمَّدُ بْنُ طَرِيفِ بْنِ خَلِيفَةَ الْبَجَلِيُّ حَدَّثَنَا مُحَمَّدُ بْنُ فُضَيْلٍ حَدَّثَنَا أَبُو مَالِكٍ الْأَشْجَعِيُّ عَنْ أَبِي حَازِمٍ عَنْ أَبِي هُرَيْرَةَ وَأَبُو مَالِكٍ عَنْ رِبْعِيٍّ عَنْ حُذَيْفَةَ قَالَا قَالَ رَسُولُ اللَّهِ صَلَّى اللَّهُ عَلَيْهِ وَسَلَّمَ يَجْمَعُ اللَّهُ تَبَارَكَ وَتَعَالَى النَّاسَ فَيَقُومُ الْمُؤْمِنُونَ حَتَّى تُزْلَفَ لَهُمُ الْجَنَّةُ فَيَأْتُونَ آدَمَ فَيَقُولُونَ يَا أَبَانَا اسْتَفْتِحْ لَنَا الْجَنَّةَ فَيَقُولُ وَهَلْ أَخْرَجَكُمْ مِنَ الْجَنَّةِ إِلَّا خَطِيئَةُ أَبِيكُمْ آدَمَ لَسْتُ بِصَاحِبِ ذَلِكَ اذْهَبُوا إِلَى ابْنِي إِبْرَاهِيمَ خَلِيلِ اللَّهِ قَالَ فَيَقُولُ إِبْرَاهِيمُ لَسْتُ بِصَاحِبِ ذَلِكَ إِنَّمَا كُنْتُ خَلِيلًا مِنْ وَرَاءَ وَرَاءَ اعْمِدُوا إِلَى مُوسَى صَلَّى اللَّهُ عَلَيْهِ وَسَلَّمَ الَّذِي كَلَّمَهُ اللَّهُ تَكْلِيمًا فَيَأْتُونَ مُوسَى صَلَّى اللَّهُ عَلَيْهِ وَسَلَّمَ فَيَقُولُ لَسْتُ بِصَاحِبِ ذَلِكَ اذْهَبُوا إِلَى عِيسَى كَلِمَةِ اللَّهِ وَرُوحِهِ فَيَقُولُ عِيسَى صَلَّى اللَّهُ عَلَيْهِ وَسَلَّمَ لَسْتُ بِصَاحِبِ ذَلِكَ فَيَأْتُونَ مُحَمَّدًا صَلَّى اللَّهُ عَلَيْهِ وَسَلَّمَ فَيَقُومُ فَيُؤْذَنُ لَهُ وَتُرْسَلُ الْأَمَانَةُ وَالرَّحِمُ فَتَقُومَانِ جَنَبَتَيِ الصِّرَاطِ يَمِينًا وَشِمَالًا فَيَمُرُّ أَوَّلُكُمْ

قوله شركاء الناس يعنى انهم لا يمنعون من سائر الابواب اه

قوله وهجر هو بفتحتين اسم بلد مذكر مصروف وقد يؤنث و يمنع كذا ذكره اللغويون

قوله كيفه كذا بهاء السكت فى الموضعين انظر النووى

قال والمصراعان ما بين العضادتين والعضادتان خشبتا الباب من جانبيه

قوله حتى تزلف لهم الجنة أى تقرب كما قال تعالى واذا الجنة ازلفت أى قربت اه

قوله من وراء وراء هكذا يروى مبنياً على الفتح أى من خلف حجاب (نهايه)

قوله وترسل الامانة والرحم قال النووى ارسالهما لعظم أمرهما وكثير موقعهما فتصوران مشخصتين على الصفة التى يريدها الله تعالى اه والمعنى ان الامانة والرحم لعظم شانهما وفخامة أمرهما مما يلزم العباد من رعاية حقهما تمثلان هنالك للامين والخائن والواصل والقاطع فتحاجان عن المحق الذى راعاهما وتشهدان على المبطل الذى أضاعهما ليتميز كل منهما وفى الحديث حث على رعاية حقهما والاهتمام بامرهما اه من المرقاة

جنبتا الصراط ناحيتاه اليمنى واليسرى اه

كَالْبَرْقِ قَالَ قُلْتُ بِأَبِي أَنْتَ وَأُمِّي أَيُّ شَيْءٍ كَمَرِّ الْبَرْقِ قَالَ أَلَمْ تَرَوْا إِلَى الْبَرْقِ كَيْفَ يَمُرُّ وَيَرْجِعُ فِي طَرْفَةِ عَيْنٍ ثُمَّ كَمَرِّ الرِّيحِ ثُمَّ كَمَرِّ الطَّيْرِ وَشَدِّ الرِّجَالِ تَجْرِي بِهِمْ أَعْمَالُهُمْ وَنَبِيُّكُمْ قَائِمٌ عَلَى الصِّرَاطِ يَقُولُ رَبِّ سَلِّمْ سَلِّمْ حَتَّى تَعْجِزَ أَعْمَالُ الْعِبَادِ حَتَّى يَجِيءَ الرَّجُلُ فَلَا يَسْتَطِيعُ السَّيْرَ إِلَّا زَحْفًا قَالَ وَفِي حَافَتَيِ الصِّرَاطِ كَلَالِيبُ مُعَلَّقَةٌ مَأْمُورَةٌ بِأَخْذِ مَنْ أُمِرَتْ بِهِ فَمَخْدُوشٌ نَاجٍ وَمَكْدُوسٌ فِي النَّارِ وَالَّذِي نَفْسُ أَبِي هُرَيْرَةَ بِيَدِهِ إِنَّ قَعْرَ جَهَنَّمَ لَسَبْعُونَ خَرِيفًا ❁ **حدثنا** قُتَيْبَةُ بْنُ سَعِيدٍ وَإِسْحٰقُ بْنُ إِبْرَاهِيمَ قَالَ قُتَيْبَةُ حَدَّثَنَا جَرِيرٌ عَنِ الْمُخْتَارِ بْنِ فُلْفُلٍ عَنْ أَنَسِ بْنِ مَالِكٍ قَالَ قَالَ رَسُولُ اللّٰهِ صَلَّى اللّٰهُ عَلَيْهِ وَسَلَّمَ أَنَا أَوَّلُ النَّاسِ يَشْفَعُ فِي الْجَنَّةِ وَأَنَا أَكْثَرُ الْأَنْبِيَاءِ تَبَعًا **وحدثنا** أَبُو كُرَيْبٍ مُحَمَّدُ بْنُ الْعَلَاءِ حَدَّثَنَا مُعَاوِيَةُ بْنُ هِشَامٍ عَنْ سُفْيَانَ عَنْ مُخْتَارِ ابْنِ فُلْفُلٍ عَنْ أَنَسِ بْنِ مَالِكٍ قَالَ قَالَ رَسُولُ اللّٰهِ صَلَّى اللّٰهُ عَلَيْهِ وَسَلَّمَ أَنَا أَكْثَرُ الْأَنْبِيَاءِ تَبَعًا يَوْمَ الْقِيَامَةِ وَأَنَا أَوَّلُ مَنْ يَقْرَعُ بَابَ الْجَنَّةِ **وحدثنا** أَبُو بَكْرِ بْنُ أَبِي شَيْبَةَ حَدَّثَنَا حُسَيْنُ بْنُ عَلِيٍّ عَنْ زَائِدَةَ عَنِ الْمُخْتَارِ بْنِ فُلْفُلٍ قَالَ قَالَ أَنَسُ بْنُ مَالِكٍ قَالَ النَّبِيُّ صَلَّى اللّٰهُ عَلَيْهِ وَسَلَّمَ أَنَا أَوَّلُ شَفِيعٍ فِي الْجَنَّةِ لَمْ يُصَدَّقْ نَبِيٌّ مِنَ الْأَنْبِيَاءِ مَا صُدِّقْتُ وَإِنَّ مِنَ الْأَنْبِيَاءِ نَبِيًّا مَا يُصَدِّقُهُ مِنْ أُمَّتِهِ إِلَّا رَجُلٌ وَاحِدٌ **وحدثني** عَمْرٌو النَّاقِدُ وَزُهَيْرُ بْنُ حَرْبٍ قَالَا حَدَّثَنَا هَاشِمُ بْنُ الْقَاسِمِ حَدَّثَنَا سُلَيْمَانُ بْنُ الْمُغِيرَةِ عَنْ ثَابِتٍ عَنْ أَنَسِ بْنِ مَالِكٍ قَالَ قَالَ رَسُولُ اللّٰهِ صَلَّى اللّٰهُ عَلَيْهِ وَسَلَّمَ آتِي بَابَ الْجَنَّةِ يَوْمَ الْقِيَامَةِ فَأَسْتَفْتِحُ فَيَقُولُ الْخَازِنُ مَنْ أَنْتَ فَأَقُولُ مُحَمَّدٌ فَيَقُولُ بِكَ أُمِرْتُ لَا أَفْتَحُ لِأَحَدٍ قَبْلَكَ ❁ **حدثني** يُونُسُ بْنُ عَبْدِ الْأَعْلَى أَخْبَرَنَا عَبْدُ اللّٰهِ بْنُ وَهْبٍ قَالَ أَخْبَرَنِي مَالِكُ بْنُ أَنَسٍ عَنِ ابْنِ شِهَابٍ عَنْ أَبِي سَلَمَةَ بْنِ عَبْدِ الرَّحْمٰنِ عَنْ أَبِي هُرَيْرَةَ أَنَّ رَسُولَ اللّٰهِ صَلَّى اللّٰهُ عَلَيْهِ وَسَلَّمَ قَالَ لِكُلِّ نَبِيٍّ دَعْوَةٌ يَدْعُوهَا فَأُرِيدُ أَنْ أَخْتَبِئَ دَعْوَتِي شَفَاعَةً لِأُمَّتِي يَوْمَ الْقِيَامَةِ **وحدثني** زُهَيْرُ بْنُ حَرْبٍ

قوله وشد الرجال كذا بالجيم جمع رجل والشد العدو كما في حديث السعي لا تقطع الوادي الا شدا أي عدوا اه نهايه

قوله حتى تعجز الخ متعلق بتجري وقوله حتى يجيء بدل من قوله حتى تعجز وتوضيح له اه من المرقاة

مأمورة تأخذ نخ

لسبعين خريفا نخ

باب

في قول النبي صلى الله عليه وسلم أنا أول الناس يشفع في الجنة وأنا أكثر الانبياء تبعا

قوله عن مختار بن فلفل مر هو في ص ٨٥ انظر الهامش

قوله لكل نبي دعوة فسرها النووي بدعوة متيقنة الاجابة والاحاديث يفسر بعضها بعضا

باب

اختباء النبي صلى الله عليه وسلم دعوة الشفاعة لامته

قوله فاريد أن أختبئ أي أن أدخر اه

وَعَبْدُ بْنُ حُمَيْدٍ قَالَ زُهَيْرٌ حَدَّثَنَا يَعْقُوبُ بْنُ إِبْرَاهِيمَ حَدَّثَنَا ابْنُ أَخِي ابْنِ شِهَابٍ عَنْ عَمِّهِ أَخْبَرَنِي أَبُو سَلَمَةَ بْنُ عَبْدِ الرَّحْمٰنِ أَنَّ أَبَا هُرَيْرَةَ قَالَ قَالَ رَسُولُ اللّٰهِ صَلَّى اللّٰهُ عَلَيْهِ وَسَلَّمَ لِكُلِّ نَبِيٍّ دَعْوَةٌ وَإِنِّي اخْتَبَأْتُ دَعْوَتِي شَفَاعَةً لِأُمَّتِي يَوْمَ الْقِيَامَةِ **حدثني** زُهَيْرُ بْنُ حَرْبٍ وَعَبْدُ بْنُ حُمَيْدٍ قَالَ زُهَيْرٌ حَدَّثَنَا يَعْقُوبُ ابْنُ إِبْرَاهِيمَ حَدَّثَنَا ابْنُ أَخِي ابْنِ شِهَابٍ عَنْ عَمِّهِ حَدَّثَنِي عَمْرُو بْنُ أَبِي سُفْيَانَ بْنِ أَسِيدِ ابْنِ جَارِيَةَ الثَّقَفِيُّ مِثْلَ ذٰلِكَ عَنْ أَبِي هُرَيْرَةَ عَنْ رَسُولِ اللّٰهِ صَلَّى اللّٰهُ عَلَيْهِ وَسَلَّمَ **وحدثني** حَرْمَلَةُ بْنُ يَحْيَى أَخْبَرَنَا ابْنُ وَهْبٍ أَخْبَرَنِي يُونُسُ عَنِ ابْنِ شِهَابٍ أَنَّ عَمْرَو بْنَ أَبِي سُفْيَانَ بْنِ أَسِيدِ بْنِ جَارِيَةَ الثَّقَفِيَّ أَخْبَرَهُ أَنَّ أَبَا هُرَيْرَةَ قَالَ لِكَعْبِ الْأَحْبَارِ إِنَّ نَبِيَّ اللّٰهِ صَلَّى اللّٰهُ عَلَيْهِ وَسَلَّمَ قَالَ لِكُلِّ نَبِيٍّ دَعْوَةٌ يَدْعُوهَا فَأَنَا أُرِيدُ إِنْ شَاءَ اللّٰهُ أَنْ أَخْتَبِئَ دَعْوَتِي شَفَاعَةً لِأُمَّتِي يَوْمَ الْقِيَامَةِ فَقَالَ كَعْبٌ لِأَبِي هُرَيْرَةَ أَنْتَ سَمِعْتَ هٰذَا مِنْ رَسُولِ اللّٰهِ صَلَّى اللّٰهُ عَلَيْهِ وَسَلَّمَ قَالَ أَبُو هُرَيْرَةَ نَعَمْ **حدثنا** أَبُو بَكْرِ بْنُ أَبِي شَيْبَةَ وَأَبُو كُرَيْبٍ وَاللَّفْظُ لِأَبِي كُرَيْبٍ قَالَا حَدَّثَنَا أَبُو مُعَاوِيَةَ عَنِ الْأَعْمَشِ عَنْ أَبِي صَالِحٍ عَنْ أَبِي هُرَيْرَةَ قَالَ قَالَ رَسُولُ اللّٰهِ صَلَّى اللّٰهُ عَلَيْهِ وَسَلَّمَ لِكُلِّ نَبِيٍّ دَعْوَةٌ مُسْتَجَابَةٌ فَتَعَجَّلَ كُلُّ نَبِيٍّ دَعْوَتَهُ وَإِنِّي اخْتَبَأْتُ دَعْوَتِي شَفَاعَةً لِأُمَّتِي يَوْمَ الْقِيَامَةِ فَهِيَ نَائِلَةٌ إِنْ شَاءَ اللّٰهُ مَنْ مَاتَ مِنْ أُمَّتِي لَا يُشْرِكُ بِاللّٰهِ شَيْئًا **حدثنا** قُتَيْبَةُ بْنُ سَعِيدٍ حَدَّثَنَا جَرِيرٌ عَنْ عُمَارَةَ وَهُوَ ابْنُ الْقَعْقَاعِ عَنْ أَبِي زُرْعَةَ عَنْ أَبِي هُرَيْرَةَ قَالَ قَالَ رَسُولُ اللّٰهِ صَلَّى اللّٰهُ عَلَيْهِ وَسَلَّمَ لِكُلِّ نَبِيٍّ دَعْوَةٌ مُسْتَجَابَةٌ يَدْعُو بِهَا فَيُسْتَجَابُ لَهُ فَيُؤْتَاهَا وَإِنِّي اخْتَبَأْتُ دَعْوَتِي شَفَاعَةً لِأُمَّتِي يَوْمَ الْقِيَامَةِ **حدثنا** عُبَيْدُ اللّٰهِ بْنُ مُعَاذٍ الْعَنْبَرِيُّ حَدَّثَنَا أَبِي حَدَّثَنَا شُعْبَةُ عَنْ مُحَمَّدٍ وَهُوَ ابْنُ زِيَادٍ قَالَ سَمِعْتُ أَبَا هُرَيْرَةَ يَقُولُ قَالَ رَسُولُ اللّٰهِ صَلَّى اللّٰهُ عَلَيْهِ وَسَلَّمَ لِكُلِّ نَبِيٍّ دَعْوَةٌ دَعَا بِهَا فِي أُمَّتِهِ فَاسْتُجِيبَ لَهُ وَإِنِّي أُرِيدُ إِنْ شَاءَ اللّٰهُ أَنْ أُؤَخِّرَ دَعْوَتِي شَفَاعَةً لِأُمَّتِي يَوْمَ الْقِيَامَةِ

أخبرنا يعقوب نخ

أخبرنا يعقوب نخ

قال أخبرني ابن أخي ابن شهاب نخ

قال حدثني عمرو بن ابي سفيان نخ

عن عمرو بن ابي سفيان نخ

يدعوها نخ

أأنت سمعت نخ

قوله من مات في محل النصب على أنه مفعول نائلة أي فهي تصيبه اه

حدثني أبو غسان المسمعي ومحمد بن المثنى وابن بشار حدثانا واللفظ لابي غسان قالوا حدثنا معاذ يعنون ابن هشام قال حدثني ابي عن قتادة حدثنا انس بن مالك ان نبي الله صلى الله عليه وسلم قال لكل نبي دعوة دعاها لامته وانى اختبأت دعوتي شفاعة لامتي يوم القيامة * وحدثنيه زهير بن حرب وابن ابي خلف قالا حدثنا روح حدثنا شعبة عن قتادة بهذا الاسناد ح وحدثنا ابو كريب حدثنا وكيع ح وحدثنيه ابراهيم بن سعيد الجوهري حدثنا ابو اسامة جميعا عن مسعر عن قتادة بهذا الاسناد غير ان في حديث وكيع قال قال اعطى وفي حديث ابي اسامة عن النبي صلى الله عليه وسلم **وحدثني** محمد بن عبد الاعلى حدثنا المعتمر عن ابيه عن انس ان نبي الله صلى الله عليه وسلم قال فذكر نحو حديث قتادة عن انس **وحدثني** محمد بن احمد بن ابي خلف حدثنا روح حدثنا ابن جريج قال اخبرني ابو الزبير انه سمع جابر بن عبد الله يقول عن النبي صلى الله عليه وسلم لكل نبي دعوة قد دعا بها في امته وخبأت دعوتي شفاعة لامتي يوم القيامة ١ **حدثني** يونس بن عبد الاعلى الصدفي اخبرنا ابن وهب قال اخبرني عمرو بن الحارث ان بكر بن سوادة حدثه عن عبد الرحمن بن جبير عن عبد الله بن عمرو بن العاص ان النبي صلى الله عليه وسلم تلا قول الله عز وجل في ابراهيم رب انهن اضللن كثيرا من الناس فمن تبعني فانه مني الآية وقال عيسى عليه السلام ان تعذبهم فانهم عبادك وان تغفر لهم فانك انت العزيز الحكيم فرفع يديه وقال اللهم امتي امتي وبكى فقال الله عز وجل يا جبريل اذهب الى محمد وربك اعلم فسله ما يبكيك فاتاه جبريل عليه الصلاة والسلام فسأله فاخبره رسول الله صلى الله عليه وسلم بما قال وهو اعلم فقال الله يا جبريل اذهب الى محمد فقل انا سنرضيك في امتك ولا نسوءك ٢ **حدثنا** ابو بكر بن ابي شيبة حدثنا عفان حدثنا حماد بن سلمة عن ثابت عن انس ان رجلا

(قال)

وحدثني ابو غسان نخ

قوله ومحمد بن المثنى مبتدأ وليس بمعطوف وخبره قوله حدثانا يعني انه سمع هذا الحديث من لفظ ابي غسان ولم يكن معه غيره وسمعه من محمد بن المثنى وابن بشار وكان معه غيره أفاده النووي انظر ما تقدم في هامش ص ٧

قوله قالوا وقوله يعنون أي المذكورون وهم ابو غسان وابن المثنى وابن بشار اه

قوله غير ان حديث وكيع الخ يعني أن رواية هؤلاء اختلفت في كيفية لفظ انس في الاولى ان النبي صلى الله عليه وسلم اعطى وفي رواية وكيع قال النبي صلى الله عليه وسلم لكل نبي دعوة وفي رواية ابي اسامة عن النبي صلى الله عليه وسلم واختلف من الحديث أيضا في رواية وكيع

١ باب

دعاء النبي صلى الله عليه وسلم لامته وبكائه شفقة عليهم

وقال اللهم امتي اللهم امتي نخ

٢ باب

بيان ان من مات على الكفر فهو في النار ولا تناله شفاعة ولا تنفعه قرابة المقربين

قَالَ يَا رَسُولَ اللهِ اَيْنَ اَبِي قَالَ فِي النَّارِ فَلَمَّا قَفَّى دَعَاهُ فَقَالَ اِنَّ اَبِي وَاَبَاكَ فِي النَّارِ ۞ **حدثنا** قُتَيْبَةُ بْنُ سَعِيدٍ وَزُهَيْرُ بْنُ حَرْبٍ قَالَا حَدَّثَنَا جَرِيرٌ عَنْ عَبْدِ الْمَلِكِ بْنِ عُمَيْرٍ عَنْ مُوسَى اَبْنِ طَلْحَةَ عَنْ اَبِي هُرَيْرَةَ قَالَ لَمَّا اُنْزِلَتْ هٰذِهِ الْآيَةُ وَاَنْذِرْ عَشِيرَتَكَ الْاَقْرَبِينَ دَعَا رَسُولُ اللهِ صَلَّى اللهُ عَلَيْهِ وَسَلَّمَ قُرَيْشًا فَاجْتَمَعُوا فَعَمَّ وَخَصَّ فَقَالَ يَا بَنِي كَعْبِ بْنِ لُؤَيٍّ اَنْقِذُوا اَنْفُسَكُمْ مِنَ النَّارِ يَا بَنِي مُرَّةَ بْنِ كَعْبٍ اَنْقِذُوا اَنْفُسَكُمْ مِنَ النَّارِ يَا بَنِي عَبْدِ شَمْسٍ اَنْقِذُوا اَنْفُسَكُمْ مِنَ النَّارِ يَا بَنِي عَبْدِ مَنَافٍ اَنْقِذُوا اَنْفُسَكُمْ مِنَ النَّارِ يَا بَنِي هَاشِمٍ اَنْقِذُوا اَنْفُسَكُمْ مِنَ النَّارِ يَا بَنِي عَبْدِ الْمُطَّلِبِ اَنْقِذُوا اَنْفُسَكُمْ مِنَ النَّارِ يَا فَاطِمَةُ اَنْقِذِي نَفْسَكِ مِنَ النَّارِ فَاِنِّي لَا اَمْلِكُ لَكُمْ مِنَ اللهِ شَيْئًا غَيْرَ اَنَّ لَكُمْ رَحِمًا سَاَبُلُّهَا بِبِلَالِهَا **وحدثنا** عُبَيْدُ اللهِ بْنُ عُمَرَ الْقَوَارِيرِيُّ حَدَّثَنَا اَبُو عَوَانَةَ عَنْ عَبْدِ الْمَلِكِ بْنِ عُمَيْرٍ بِهٰذَا الْاِسْنَادِ وَحَدِيثُ جَرِيرٍ اَتَمُّ وَاَشْبَعُ **حدثنا** مُحَمَّدُ بْنُ عَبْدِ اللهِ بْنِ نُمَيْرٍ حَدَّثَنَا وَكِيعٌ وَيُونُسُ بْنُ بُكَيْرٍ قَالَا حَدَّثَنَا هِشَامُ بْنُ عُرْوَةَ عَنْ اَبِيهِ عَنْ عَائِشَةَ قَالَتْ لَمَّا نَزَلَتْ وَاَنْذِرْ عَشِيرَتَكَ الْاَقْرَبِينَ قَامَ رَسُولُ اللهِ صَلَّى اللهُ عَلَيْهِ وَسَلَّمَ عَلَى الصَّفَا فَقَالَ يَا فَاطِمَةُ بِنْتَ مُحَمَّدٍ يَا صَفِيَّةُ بِنْتَ عَبْدِ الْمُطَّلِبِ يَا بَنِي عَبْدِ الْمُطَّلِبِ لَا اَمْلِكُ لَكُمْ مِنَ اللهِ شَيْئًا سَلُونِي مِنْ مَالِي مَا شِئْتُمْ **وحدثني** حَرْمَلَةُ اَبْنُ يَحْيَى اَخْبَرَنَا اَبْنُ وَهْبٍ قَالَ اَخْبَرَنِي يُونُسُ عَنِ اَبْنِ شِهَابٍ قَالَ اَخْبَرَنِي اَبْنُ الْمُسَيَّبِ وَاَبُو سَلَمَةَ بْنُ عَبْدِ الرَّحْمٰنِ اَنَّ اَبَا هُرَيْرَةَ قَالَ قَالَ رَسُولُ اللهِ صَلَّى اللهُ عَلَيْهِ وَسَلَّمَ حِينَ اُنْزِلَ عَلَيْهِ وَاَنْذِرْ عَشِيرَتَكَ الْاَقْرَبِينَ يَا مَعْشَرَ قُرَيْشٍ اشْتَرُوا اَنْفُسَكُمْ مِنَ اللهِ لَا اُغْنِي عَنْكُمْ مِنَ اللهِ شَيْئًا يَا بَنِي عَبْدِ الْمُطَّلِبِ لَا اُغْنِي عَنْكُمْ مِنَ اللهِ شَيْئًا يَا عَبَّاسُ اَبْنَ عَبْدِ الْمُطَّلِبِ لَا اُغْنِي عَنْكَ مِنَ اللهِ شَيْئًا يَا صَفِيَّةُ عَمَّةَ رَسُولِ اللهِ لَا اُغْنِي عَنْكِ مِنَ اللهِ شَيْئًا يَا فَاطِمَةُ بِنْتَ رَسُولِ اللهِ سَلِينِي بِمَا شِئْتِ لَا اُغْنِي عَنْكِ مِنَ اللهِ شَيْئًا **وحدثني** عَمْرٌو النَّاقِدُ حَدَّثَنَا مُعَاوِيَةُ بْنُ عَمْرٍو حَدَّثَنَا زَائِدَةُ حَدَّثَنَا عَبْدُ اللهِ بْنُ ذَكْوَانَ

باب

فى قوله تعالى وأنذر عشيرتك الاقربين

قوله فلما قفى أى ذهب مولياً وكأنه من القفا أى أعطاه قفاه وظهره (نهايه)

قوله فعم وخص بضم العموم قوله فى الآخر يا معشر قريش والخصوص نداءقبائلها اه من الشرح

قوله أنقذوا الخ الانقاذ التخليص من ورطة قال تعالى وكنتم على شفاحفرة من النار فانقذكم منها

قوله سأبلها ببلالها أى سأصلها بصلتها ومنه بلوا أرحامكم أى صلوها استعاروا البلل لمعنى الوصل كما استعاروا اليبس لمعنى القطيعة حكى النووى فى ضبط لفظة بلال الفتح والكسر وقال المجد البلال ككتاب الماء ويثلث وكل مايبل به الحلق اه

قوله فقال يافاطمة الخ المعروف فى المنادى الموصوف بالابن الفتح ويجوز الضم ولايجوز فى صفته الا النصب اه

قال فلما قفى الخ

قال لما نزلت الخ

وحدثنى عبيد الله الخ

حدثنا ابو غسان الخ

حدثنا محمد بن المثنى الخ

حدثنا ابن نمير الخ

حدثنا ابو كريب الخ

حدثنا قتيبة بن سعيد الخ

حدثنا محمد بن عبد الله بن نمير الخ

حدثنا عبيد الله بن عمر القواريرى الخ

حدثنا قتيبة بن سعيد الخ

حدثنا محمد بن المثنى الخ

حدثنا ابن نمير الخ

حدثنا ابو كريب الخ

حدثنا قتيبة بن سعيد الخ

حدثنا محمد بن عبد الله بن نمير الخ

حدثنا عبيد الله بن عمر القواريرى الخ

حدثنا ابو غسان

عَنِ الْاَعْرَجِ عَنْ اَبِي هُرَيْرَةَ عَنِ النَّبِيِّ صَلَّى اللهُ عَلَيْهِ وَسَلَّمَ نَحْوَ هٰذَا **حدثنا** اَبُو كَامِلٍ الْجَحْدَرِيُّ حَدَّثَنَا يَزِيدُ بْنُ زُرَيْعٍ حَدَّثَنَا التَّيْمِيُّ عَنْ اَبِي عُثْمَانَ عَنْ قَبِيصَةَ بْنِ الْمُخَارِقِ وَزُهَيْرِ بْنِ عَمْرٍو قَالَا لَمَّا نَزَلَتْ وَاَنْذِرْ عَشِيرَتَكَ الْاَقْرَبِينَ قَالَ انْطَلَقَ نَبِيُّ اللهِ صَلَّى اللهُ عَلَيْهِ وَسَلَّمَ اِلَى رَضْمَةٍ مِنْ جَبَلٍ فَعَلَا اَعْلَاهَا حَجَرًا ثُمَّ نَادَى يَا بَنِي عَبْدِ مَنَافَاهُ اِنِّي نَذِيرٌ اِنَّمَا مَثَلِي وَمَثَلُكُمْ كَمَثَلِ رَجُلٍ رَاَى الْعَدُوَّ فَانْطَلَقَ يَرْبَأُ اَهْلَهُ فَخَشِيَ اَنْ يَسْبِقُوهُ فَجَعَلَ يَهْتِفُ يَا صَبَاحَاهْ **وحدثنا** مُحَمَّدُ بْنُ عَبْدِ الْاَعْلَى حَدَّثَنَا الْمُعْتَمِرُ عَنْ اَبِيهِ حَدَّثَنَا اَبُو عُثْمَانَ عَنْ زُهَيْرِ بْنِ عَمْرٍو وَقَبِيصَةَ بْنِ مُخَارِقٍ عَنِ النَّبِيِّ صَلَّى اللهُ عَلَيْهِ وَسَلَّمَ بِنَحْوِهِ **وحدثنا** اَبُو كُرَيْبٍ مُحَمَّدُ بْنُ الْعَلَاءِ حَدَّثَنَا اَبُو اُسَامَةَ عَنِ الْاَعْمَشِ عَنْ عَمْرِو بْنِ مُرَّةَ عَنْ سَعِيدِ بْنِ جُبَيْرٍ عَنِ ابْنِ عَبَّاسٍ قَالَ لَمَّا نَزَلَتْ هٰذِهِ الْآيَةُ وَاَنْذِرْ عَشِيرَتَكَ الْاَقْرَبِينَ وَرَهْطَكَ مِنْهُمُ الْمُخْلَصِينَ خَرَجَ رَسُولُ اللهِ صَلَّى اللهُ عَلَيْهِ وَسَلَّمَ حَتَّى صَعِدَ الصَّفَا فَهَتَفَ يَا صَبَاحَاهْ فَقَالُوا مَنْ هٰذَا الَّذِي يَهْتِفُ قَالُوا مُحَمَّدٌ فَاجْتَمَعُوا اِلَيْهِ فَقَالَ يَا بَنِي فُلَانٍ يَا بَنِي فُلَانٍ يَا بَنِي فُلَانٍ يَا بَنِي عَبْدِ مَنَافٍ يَا بَنِي عَبْدِ الْمُطَّلِبِ فَاجْتَمَعُوا اِلَيْهِ فَقَالَ اَرَاَيْتَكُمْ لَوْ اَخْبَرْتُكُمْ اَنَّ خَيْلًا تَخْرُجُ بِسَفْحِ هٰذَا الْجَبَلِ اَكُنْتُمْ مُصَدِّقِيَّ قَالُوا مَا جَرَّبْنَا عَلَيْكَ كَذِبًا قَالَ فَاِنِّي نَذِيرٌ لَكُمْ بَيْنَ يَدَيْ عَذَابٍ شَدِيدٍ قَالَ فَقَالَ اَبُو لَهَبٍ تَبًّا لَكَ اَمَا جَمَعْتَنَا اِلَّا لِهٰذَا ثُمَّ قَامَ فَنَزَلَتْ هٰذِهِ السُّورَةُ تَبَّتْ يَدَا اَبِي لَهَبٍ وَقَدْ تَبَّ كَذَا قَرَاَ الْاَعْمَشُ اِلَى آخِرِ السُّورَةِ **وحدثنا** اَبُو بَكْرِ بْنُ اَبِي شَيْبَةَ وَاَبُو كُرَيْبٍ قَالَا حَدَّثَنَا اَبُو مُعَاوِيَةَ عَنِ الْاَعْمَشِ بِهٰذَا الْاِسْنَادِ قَالَ صَعِدَ رَسُولُ اللهِ صَلَّى اللهُ عَلَيْهِ وَسَلَّمَ ذَاتَ يَوْمٍ الصَّفَا فَقَالَ يَا صَبَاحَاهْ بِنَحْوِ حَدِيثِ اَبِي اُسَامَةَ وَلَمْ يَذْكُرْ نُزُولَ الْآيَةِ وَاَنْذِرْ عَشِيرَتَكَ الْاَقْرَبِينَ ❁ **وحدثنا** عُبَيْدُ اللهِ بْنُ عُمَرَ الْقَوَارِيرِيُّ وَمُحَمَّدُ بْنُ اَبِي بَكْرٍ الْمُقَدَّمِيُّ وَمُحَمَّدُ بْنُ عَبْدِ الْمَلِكِ الْاُمَوِيُّ قَالُوا حَدَّثَنَا اَبُو عَوَانَةَ عَنْ عَبْدِ الْمَلِكِ بْنِ عُمَيْرٍ عَنْ عَبْدِ اللهِ بْنِ الْحَارِثِ بْنِ نَوْفَلٍ عَنِ الْعَبَّاسِ بْنِ عَبْدِ

(المطلب)

قوله قال انطلق الخ قال النووي معناه قالا لان المراد أن قبيصة وزهيرا رضي الله تعالى عنهما قالا ولكن لما كانا متفقين وهما كالرجل الواحد أفرد فعلهما ولو حذف لفظة قال كان الكلام واضحا منتظما ولكن لما حصل في الكلام بعض الطول حسن اعادة قال للتأكيد اه

قوله الى رضمة أي الى صخرة من صخور عظام بعضها فوق بعض وقوله فعلا الخ أي فرق في أرفعها

قوله يربأ أهله وفي تفسير ابن جرير يربؤ وهو غلط الطبع أي يحفظهم من عدوهم ويتطلع لهم ومنه يقال للطليعة ربيئة بزنتها

قوله يهتف معناه يصيح ويصرخ قال النووي وقولهم يا صباحاه كلمة يعتادونها عند وقوع أمر عظيم فيقولونها ليجتمعوا ويتأهبوا اه

قوله ورهطك منهم المخلصين الظاهر من العبارة أن هذا القول كان قرآنا انزل ثم نسخت تلاوته ولم تقع هذه الزيادة في روايات البخاري قاله النووي

باب

شفاعة النبي صلى الله عليه وسلم لابي طالب والتخفيف عنه بسببه

الْمُطَّلِبِ أَنَّهُ قَالَ يَا رَسُولَ اللهِ هَلْ نَفَعْتَ أَبَا طَالِبٍ بِشَيْءٍ فَإِنَّهُ كَانَ يَحُوطُكَ وَيَغْضَبُ لَكَ قَالَ نَعَمْ هُوَ فِي ضَحْضَاحٍ مِنْ نَارٍ وَلَوْلَا أَنَا لَكَانَ فِي الدَّرْكِ الْأَسْفَلِ مِنَ النَّارِ **حدثنا** ابْنُ أَبِي عُمَرَ حَدَّثَنَا سُفْيَانُ عَنْ عَبْدِ الْمَلِكِ بْنِ عُمَيْرٍ عَنْ عَبْدِ اللهِ بْنِ الْحَارِثِ قَالَ سَمِعْتُ الْعَبَّاسَ يَقُولُ قُلْتُ يَا رَسُولَ اللهِ إِنَّ أَبَا طَالِبٍ كَانَ يَحُوطُكَ وَيَنْصُرُكَ فَهَلْ نَفَعَهُ ذَلِكَ قَالَ نَعَمْ وَجَدْتُهُ فِي غَمَرَاتٍ مِنَ النَّارِ فَأَخْرَجْتُهُ إِلَى ضَحْضَاحٍ * وَحَدَّثَنِيهِ مُحَمَّدُ ابْنُ حَاتِمٍ حَدَّثَنَا يَحْيَى بْنُ سَعِيدٍ عَنْ سُفْيَانَ قَالَ حَدَّثَنِي عَبْدُ الْمَلِكِ بْنُ عُمَيْرٍ قَالَ حَدَّثَنِي عَبْدُ اللهِ بْنُ الْحَارِثِ قَالَ أَخْبَرَنِي الْعَبَّاسُ بْنُ عَبْدِ الْمُطَّلِبِ ح وَحَدَّثَنَا أَبُو بَكْرِ بْنُ أَبِي شَيْبَةَ حَدَّثَنَا وَكِيعٌ عَنْ سُفْيَانَ بِهَذَا الْإِسْنَادِ عَنِ النَّبِيِّ صَلَّى اللهُ عَلَيْهِ وَسَلَّمَ بِنَحْوِ حَدِيثِ أَبِي عَوَانَةَ **و حدثنا** قُتَيْبَةُ بْنُ سَعِيدٍ حَدَّثَنَا لَيْثٌ عَنِ ابْنِ الْهَادِ عَنْ عَبْدِ اللهِ ابْنِ خَبَّابٍ عَنْ أَبِي سَعِيدٍ الْخُدْرِيِّ أَنَّ رَسُولَ اللهِ صَلَّى اللهُ عَلَيْهِ وَسَلَّمَ ذُكِرَ عِنْدَهُ عَمُّهُ أَبُو طَالِبٍ فَقَالَ لَعَلَّهُ تَنْفَعُهُ شَفَاعَتِي يَوْمَ الْقِيَامَةِ فَيُجْعَلُ فِي ضَحْضَاحٍ مِنْ نَارٍ يَبْلُغُ كَعْبَيْهِ يَغْلِي مِنْهُ دِمَاغُهُ * **حدثنا** أَبُو بَكْرِ بْنُ أَبِي شَيْبَةَ حَدَّثَنَا يَحْيَى بْنُ أَبِي بُكَيْرٍ حَدَّثَنَا زُهَيْرُ بْنُ مُحَمَّدٍ عَنْ سُهَيْلِ بْنِ أَبِي صَالِحٍ عَنِ النُّعْمَانِ بْنِ أَبِي عَيَّاشٍ عَنْ أَبِي سَعِيدٍ الْخُدْرِيِّ أَنَّ رَسُولَ اللهِ صَلَّى اللهُ عَلَيْهِ وَسَلَّمَ قَالَ إِنَّ أَدْنَى أَهْلِ النَّارِ عَذَابًا يَنْتَعِلُ بِنَعْلَيْنِ مِنْ نَارٍ يَغْلِي دِمَاغُهُ مِنْ حَرَارَةِ نَعْلَيْهِ **و حدثنا** أَبُو بَكْرِ بْنُ أَبِي شَيْبَةَ حَدَّثَنَا عَفَّانُ حَدَّثَنَا حَمَّادُ بْنُ سَلَمَةَ حَدَّثَنَا ثَابِتٌ عَنْ أَبِي عُثْمَانَ النَّهْدِيِّ عَنِ ابْنِ عَبَّاسٍ أَنَّ رَسُولَ اللهِ صَلَّى اللهُ عَلَيْهِ وَسَلَّمَ قَالَ أَهْوَنُ أَهْلِ النَّارِ عَذَابًا أَبُو طَالِبٍ وَهُوَ مُنْتَعِلٌ بِنَعْلَيْنِ يَغْلِي مِنْهُمَا دِمَاغُهُ **و حدثنا** مُحَمَّدُ بْنُ الْمُثَنَّى وَابْنُ بَشَّارٍ وَاللَّفْظُ لِابْنِ الْمُثَنَّى قَالَا حَدَّثَنَا مُحَمَّدُ بْنُ جَعْفَرٍ حَدَّثَنَا شُعْبَةُ قَالَ سَمِعْتُ أَبَا إِسْحَقَ يَقُولُ سَمِعْتُ النُّعْمَانَ بْنَ بَشِيرٍ يَخْطُبُ وَهُوَ يَقُولُ سَمِعْتُ رَسُولَ اللهِ صَلَّى اللهُ عَلَيْهِ وَسَلَّمَ يَقُولُ إِنَّ أَهْوَنَ أَهْلِ النَّارِ عَذَابًا يَوْمَ الْقِيَامَةِ لَرَجُلٌ تُوضَعُ فِي أَخْمَصِ قَدَمَيْهِ جَمْرَتَانِ يَغْلِي مِنْهُمَا دِمَاغُهُ **و حدثنا** أَبُو بَكْرِ بْنُ

وينصرك ويغضب لك

حدثنا عبد الملك

قوله يحوطك أى يصونك ويحفظك ويذب عنك اه

قوله فى ضحضاح من نار أى فى غير قعرها وأصل الضحضاح الماء اليسير الى نحو الكعبين فاستعير فى النار اه

قوله فى الدرك ذكر النووى أن فيه لغتين فصيحتين مشهورتين فتح الراء واسكانها والجمع أدراك قالوا ولجهنم أدراك فكل طبقة من طبقاتها تسمى دركا والدرك الاسفل قعرها اه

باب أهون أهل النار عذابا

قوله فى غمرات هى جمع غمرة باسكان الميم وغمرة الشئ شدته ومزدحمه من غمره الماء اذا غطاه أفاده المجد

قوله فى أخمص قدميه والاخمص من باطن القدم ما لم يصب الارض اه قاموس

أَبِي شَيْبَةَ حَدَّثَنَا أَبُو أُسَامَةَ عَنِ الْأَعْمَشِ عَنْ أَبِي إِسْحٰقَ عَنِ النُّعْمَانِ بْنِ بَشِيرٍ قَالَ قَالَ رَسُولُ اللّٰهِ صَلَّى اللّٰهُ عَلَيْهِ وَسَلَّمَ إِنَّ أَهْوَنَ أَهْلِ النَّارِ عَذَابًا مَنْ لَهُ نَعْلَانِ وَشِرَاكَانِ مِنْ نَارٍ يَغْلِي مِنْهُمَا دِمَاغُهُ كَمَا يَغْلِي الْمِرْجَلُ مَا يَرَى أَنَّ أَحَدًا أَشَدُّ مِنْهُ عَذَابًا وَإِنَّهُ لَأَهْوَنُهُمْ عَذَابًا ❁ **حدثني** أَبُو بَكْرِ بْنُ أَبِي شَيْبَةَ حَدَّثَنَا حَفْصُ بْنُ غِيَاثٍ عَنْ دَاوُدَ عَنِ الشَّعْبِيِّ عَنْ مَسْرُوقٍ عَنْ عَائِشَةَ قُلْتُ يَا رَسُولَ اللّٰهِ ابْنُ جُدْعَانَ كَانَ فِي الْجَاهِلِيَّةِ يَصِلُ الرَّحِمَ وَيُطْعِمُ الْمِسْكِينَ فَهَلْ ذَاكَ نَافِعُهُ قَالَ لَا يَنْفَعُهُ إِنَّهُ لَمْ يَقُلْ يَوْمًا رَبِّ اغْفِرْ لِي خَطِيئَتِي يَوْمَ الدِّينِ ❁ **حدثني** أَحْمَدُ بْنُ حَنْبَلٍ حَدَّثَنَا مُحَمَّدُ بْنُ جَعْفَرٍ حَدَّثَنَا شُعْبَةُ عَنْ إِسْمَاعِيلَ بْنِ أَبِي خَالِدٍ عَنْ قَيْسٍ عَنْ عَمْرِو بْنِ الْعَاصِ قَالَ سَمِعْتُ رَسُولَ اللّٰهِ صَلَّى اللّٰهُ عَلَيْهِ وَسَلَّمَ جِهَارًا غَيْرَ سِرٍّ يَقُولُ أَلَا إِنَّ آلَ أَبِي يَعْنِي فُلَانًا لَيْسُوا بِأَوْلِيَائِي وَإِنَّمَا وَلِيِّيَ اللّٰهُ وَصَالِحُ الْمُؤْمِنِينَ ❁ **حدثنا** عَبْدُ الرَّحْمٰنِ بْنُ سَلَّامِ بْنِ عُبَيْدِ اللّٰهِ الْجُمَحِيُّ حَدَّثَنَا الرَّبِيعُ يَعْنِي ابْنَ مُسْلِمٍ عَنْ مُحَمَّدِ بْنِ زِيَادٍ عَنْ أَبِي هُرَيْرَةَ أَنَّ النَّبِيَّ صَلَّى اللّٰهُ عَلَيْهِ وَسَلَّمَ قَالَ يَدْخُلُ مِنْ أُمَّتِي الْجَنَّةَ سَبْعُونَ أَلْفًا بِغَيْرِ حِسَابٍ فَقَالَ رَجُلٌ يَا رَسُولَ اللّٰهِ ادْعُ اللّٰهَ أَنْ يَجْعَلَنِي مِنْهُمْ قَالَ اللّٰهُمَّ اجْعَلْهُ مِنْهُمْ ثُمَّ قَامَ آخَرُ فَقَالَ يَا رَسُولَ اللّٰهِ ادْعُ اللّٰهَ أَنْ يَجْعَلَنِي مِنْهُمْ قَالَ سَبَقَكَ بِهَا عُكَّاشَةُ **وحدثنا** مُحَمَّدُ بْنُ بَشَّارٍ حَدَّثَنَا مُحَمَّدُ بْنُ جَعْفَرٍ حَدَّثَنَا شُعْبَةُ قَالَ سَمِعْتُ مُحَمَّدَ بْنَ زِيَادٍ قَالَ سَمِعْتُ أَبَا هُرَيْرَةَ يَقُولُ سَمِعْتُ رَسُولَ اللّٰهِ صَلَّى اللّٰهُ عَلَيْهِ وَسَلَّمَ يَقُولُ بِمِثْلِ حَدِيثِ الرَّبِيعِ **حدثني** حَرْمَلَةُ بْنُ يَحْيَى أَخْبَرَنَا ابْنُ وَهْبٍ قَالَ أَخْبَرَنِي يُونُسُ عَنِ ابْنِ شِهَابٍ قَالَ حَدَّثَنِي سَعِيدُ بْنُ الْمُسَيَّبِ أَنَّ أَبَا هُرَيْرَةَ حَدَّثَهُ قَالَ سَمِعْتُ رَسُولَ اللّٰهِ صَلَّى اللّٰهُ عَلَيْهِ وَسَلَّمَ يَقُولُ يَدْخُلُ مِنْ أُمَّتِي زُمْرَةٌ هُمْ سَبْعُونَ أَلْفًا تُضِيءُ وُجُوهُهُمْ إِضَاءَةَ الْقَمَرِ لَيْلَةَ الْبَدْرِ قَالَ أَبُو هُرَيْرَةَ فَقَامَ عُكَّاشَةُ بْنُ مِحْصَنٍ الْأَسَدِيُّ يَرْفَعُ نَمِرَةً عَلَيْهِ فَقَالَ يَا رَسُولَ اللّٰهِ ادْعُ اللّٰهَ أَنْ يَجْعَلَنِي مِنْهُمْ فَقَالَ رَسُولُ اللّٰهِ صَلَّى اللّٰهُ عَلَيْهِ وَسَلَّمَ اللّٰهُمَّ اجْعَلْهُ مِنْهُمْ ثُمَّ قَامَ رَجُلٌ مِنَ الْأَنْصَارِ فَقَالَ يَا رَسُولَ اللّٰهِ

(ادع)

(ابن جدعان) جواد معروف اسمه عبدالله قال فى القاموس كانت له جفنة يأكل منها القائم والراكب لعظمها اه

باب

الدليل على أن من مات على الكفر لا ينفعه عمل

باب

موالاة المؤمنين ومقاطعة غيرهم والبراءة منهم

باب

الدليل على دخول طوائف من المسلمين الجنة بغير حساب ولا عذاب

قوله ألا ان آل ابى يعنى فلانا وروى ألا ان آل ابى فلان وهذه الكناية من الراوى كره أن يسميه وقيل الكنى عنه هو الحكم بن ابى العاص اه من الشرح

عكاشة كرمانة ويخفف كذا فى القاموس

حدثنا ابوبكر نخ فهل ذاك نافعه نخ ليسوا باوليائى وانما نخ حدثنا الربيع بن مسلم نخ ادع الله لى أن نخ يدخل الجنة من امتى زمرة نخ

ادْعُ اللهَ اَنْ يَجْعَلَنِى مِنْهُمْ فَقَالَ رَسُولُ اللهِ صَلَّى اللهُ عَلَيْهِ وَسَلَّمَ سَبَقَكَ بِهَا عُكَّاشَةُ
وحدثنى حَرْمَلَةُ بْنُ يَحْيَى حَدَّثَنَا عَبْدُاللهِ بْنُ وَهْبٍ اَخْبَرَنِى حَيْوَةُ قَالَ حَدَّثَنِى اَبُو
يُونُسَ عَنْ اَبِى هُرَيْرَةَ اَنَّ رَسُولَ اللهِ صَلَّى اللهُ عَلَيْهِ وَسَلَّمَ قَالَ يَدْخُلُ الْجَنَّةَ مِنْ اُمَّتِى
سَبْعُونَ اَلْفاً زُمْرَةٌ وَاحِدَةٌ مِنْهُمْ عَلَى صُورَةِ الْقَمَرِ ٣ **حدثنا** يَحْيَى بْنُ خَلَفٍ الْبَاهِلِىُّ
حَدَّثَنَا الْمُعْتَمِرُ عَنْ هِشَامِ بْنِ حَسَّانَ عَنْ مُحَمَّدٍ يَعْنِى ابْنَ سِيرِينَ قَالَ حَدَّثَنِى عِمْرَانُ قَالَ قَالَ
نَبِىُّ اللهِ صَلَّى اللهُ عَلَيْهِ وَسَلَّمَ يَدْخُلُ الْجَنَّةَ مِنْ اُمَّتِى سَبْعُونَ اَلْفاً بِغَيْرِ حِسَابٍ قَالُوا وَمَنْ هُمْ
يَارَسُولَ اللهِ قَالَ هُمُ الَّذِينَ لَا يَكْتَوُونَ وَلَا يَسْتَرْقُونَ وَعَلَى رَبِّهِمْ يَتَوَكَّلُونَ فَقَامَ
عُكَّاشَةُ فَقَالَ اُدْعُ اللهَ اَنْ يَجْعَلَنِى مِنْهُمْ قَالَ اَنْتَ مِنْهُمْ قَالَ فَقَامَ رَجُلٌ فَقَالَ يَانَبِىَّ اللهِ
اُدْعُ اللهَ اَنْ يَجْعَلَنِى مِنْهُمْ قَالَ سَبَقَكَ بِهَا عُكَّاشَةُ **حدثنى** زُهَيْرُ بْنُ حَرْبٍ حَدَّثَنَا
عَبْدُالصَّمَدِ بْنُ عَبْدِالْوَارِثِ حَدَّثَنَا حَاجِبُ بْنُ عُمَرَ اَبُو خُشَيْنَةَ الثَّقَفِىُّ حَدَّثَنَا الْحَكَمُ بْنُ
الْاَعْرَجِ عَنْ عِمْرَانَ بْنِ حُصَيْنٍ اَنَّ رَسُولَ اللهِ صَلَّى اللهُ عَلَيْهِ وَسَلَّمَ قَالَ يَدْخُلُ الْجَنَّةَ
مِنْ اُمَّتِى سَبْعُونَ اَلْفاً بِغَيْرِ حِسَابٍ قَالُوا مَنْ هُمْ يَارَسُولَ اللهِ قَالَ هُمُ الَّذِينَ لَا يَسْتَرْقُونَ
وَلَا يَتَطَيَّرُونَ وَلَا يَكْتَوُونَ وَعَلَى رَبِّهِمْ يَتَوَكَّلُونَ **حدثنا** قُتَيْبَةُ بْنُ سَعِيدٍ حَدَّثَنَا
عَبْدُالْعَزِيزِ يَعْنِى ابْنَ اَبِى حَازِمٍ عَنْ اَبِى حَازِمٍ عَنْ سَهْلِ بْنِ سَعْدٍ اَنَّ رَسُولَ اللهِ صَلَّى اللهُ
عَلَيْهِ وَسَلَّمَ قَالَ لَيَدْخُلَنَّ الْجَنَّةَ مِنْ اُمَّتِى سَبْعُونَ اَلْفاً اَوْ سَبْعُمِائَةِ اَلْفٍ لَا يَدْرِى اَبُو
حَازِمٍ اَيَّهُمَا قَالَ مُتَمَاسِكُونَ آخِذُ بَعْضُهُمْ بَعْضاً لَا يَدْخُلُ اَوَّلُهُمْ حَتَّى يَدْخُلَ
آخِرُهُمْ وُجُوهُهُمْ عَلَى صُورَةِ الْقَمَرِ لَيْلَةَ الْبَدْرِ **حدثنا** سَعِيدُ بْنُ مَنْصُورٍ حَدَّثَنَا
هُشَيْمٌ اَخْبَرَنَا حُصَيْنُ بْنُ عَبْدِالرَّحْمٰنِ قَالَ كُنْتُ عِنْدَ سَعِيدِ بْنِ جُبَيْرٍ فَقَالَ اَيُّكُمْ
رَاَى الْكَوْكَبَ الَّذِى انْقَضَّ الْبَارِحَةَ قُلْتُ اَنَا ثُمَّ قُلْتُ اَمَا اِنِّى لَمْ اَكُنْ فِى
صَلَاةٍ وَلٰكِنِّى لُدِغْتُ قَالَ فَمَا ذَا صَنَعْتَ قُلْتُ اسْتَرْقَيْتُ قَالَ فَمَا حَمَلَكَ عَلَى
ذٰلِكَ قُلْتُ حَدِيثٌ حَدَّثَنَاهُ الشَّعْبِىُّ فَقَالَ وَمَا حَدَّثَكُمُ الشَّعْبِىُّ قُلْتُ حَدَّثَنَا عَنْ

(أبو يونس) تقدم في هامش ص ١٣٣ أن اسمه سالم بن جبير بضم السين والجيم مات سنة ثلاث وعشرين ومائة

قوله زمرة واحدة ذكر النووي فيه رواية النصب أيضاً ولم يظهر وجهه

قوله لا يكتوون الخ الاكتواء استعمال الكي في البدن وهو احراق الجلد بحديدة محماة وكان الكي علاجاً معروفاً عندهم في كثير من الامراض ويرون أنه يحسم الداء ثم نهوا عنه في الحديث راجع في صحيح البخاري باب الطب والاسترقاء طلب الرقية وهي مذكورة خلف هذه الصفحة

قوله حدثنا حاجب قال الشارح هو احو عيسى بن عمر النحوي الامام المشهور اه

قوله متماسكون آخذ كذا في معظم الاصول متماسكون بالواو وآخذ بالرفع ووقع في بعضها متماسكين بالياء وآخذاً بالنصب وكلاهما صحيح ومعنى متماسكين ممسك بعضهم بيد بعض ويدخلون معترضين صفاً واحداً بعضهم بجنب بعض وهذا تصريح بعظم سعة باب الجنة نسأل الله الكريم رضاه والجنة لنا ولاحبابنا ولسائر المسلمين (نووي)

بُرَيْدَةَ بْنِ حُصَيْبٍ الْأَسْلَمِيِّ أَنَّهُ قَالَ لَا رُقْيَةَ إِلَّا مِنْ عَيْنٍ أَوْ حُمَةٍ فَقَالَ قَدْ أَحْسَنَ مَنِ انْتَهَى إِلَى مَا سَمِعَ وَلَكِنْ حَدَّثَنَا ابْنُ عَبَّاسٍ عَنِ النَّبِيِّ صَلَّى اللهُ عَلَيْهِ وَسَلَّمَ قَالَ عُرِضَتْ عَلَيَّ الْأُمَمُ فَرَأَيْتُ النَّبِيَّ صَلَّى اللهُ عَلَيْهِ وَسَلَّمَ وَمَعَهُ الرُّهَيْطُ وَالنَّبِيَّ وَمَعَهُ الرَّجُلُ وَالرَّجُلَانِ وَالنَّبِيَّ لَيْسَ مَعَهُ أَحَدٌ إِذْ رُفِعَ لِي سَوَادٌ عَظِيمٌ فَظَنَنْتُ أَنَّهُمْ أُمَّتِي فَقِيلَ لِي هَذَا مُوسَى صَلَّى اللهُ عَلَيْهِ وَسَلَّمَ وَقَوْمُهُ وَلَكِنِ انْظُرْ إِلَى الْأُفُقِ فَنَظَرْتُ فَإِذَا سَوَادٌ عَظِيمٌ فَقِيلَ لِي انْظُرْ إِلَى الْأُفُقِ الْآخَرِ فَإِذَا سَوَادٌ عَظِيمٌ فَقِيلَ لِي هَذِهِ أُمَّتُكَ وَمَعَهُمْ سَبْعُونَ أَلْفًا يَدْخُلُونَ الْجَنَّةَ بِغَيْرِ حِسَابٍ وَلَا عَذَابٍ ثُمَّ نَهَضَ فَدَخَلَ مَنْزِلَهُ فَخَاضَ النَّاسُ فِي أُولَئِكَ الَّذِينَ يَدْخُلُونَ الْجَنَّةَ بِغَيْرِ حِسَابٍ وَلَا عَذَابٍ فَقَالَ بَعْضُهُمْ فَلَعَلَّهُمُ الَّذِينَ صَحِبُوا رَسُولَ اللهِ صَلَّى اللهُ عَلَيْهِ وَسَلَّمَ وَقَالَ بَعْضُهُمْ فَلَعَلَّهُمُ الَّذِينَ وُلِدُوا فِي الْإِسْلَامِ وَلَمْ يُشْرِكُوا بِاللهِ وَذَكَرُوا أَشْيَاءَ فَخَرَجَ عَلَيْهِمْ رَسُولُ اللهِ صَلَّى اللهُ عَلَيْهِ وَسَلَّمَ فَقَالَ مَا الَّذِي تَخُوضُونَ فِيهِ فَأَخْبَرُوهُ فَقَالَ هُمُ الَّذِينَ لَا يَرْقُونَ وَلَا يَسْتَرْقُونَ وَلَا يَتَطَيَّرُونَ وَعَلَى رَبِّهِمْ يَتَوَكَّلُونَ فَقَامَ عُكَّاشَةُ بْنُ مِحْصَنٍ فَقَالَ ادْعُ اللهَ أَنْ يَجْعَلَنِي مِنْهُمْ فَقَالَ أَنْتَ مِنْهُمْ ثُمَّ قَامَ رَجُلٌ آخَرُ فَقَالَ ادْعُ اللهَ أَنْ يَجْعَلَنِي مِنْهُمْ فَقَالَ سَبَقَكَ بِهَا عُكَّاشَةُ

حدثنا أَبُو بَكْرِ بْنُ أَبِي شَيْبَةَ حَدَّثَنَا مُحَمَّدُ بْنُ فُضَيْلٍ عَنْ حُصَيْنٍ عَنْ سَعِيدِ بْنِ جُبَيْرٍ حَدَّثَنَا ابْنُ عَبَّاسٍ قَالَ قَالَ رَسُولُ اللهِ صَلَّى اللهُ عَلَيْهِ وَسَلَّمَ عُرِضَتْ عَلَيَّ الْأُمَمُ ثُمَّ ذَكَرَ بَاقِيَ الْحَدِيثِ نَحْوَ حَدِيثِ هُشَيْمٍ وَلَمْ يَذْكُرْ أَوَّلَ حَدِيثِهِ ❁ **حدثنا** هَنَّادُ بْنُ السَّرِيِّ حَدَّثَنَا أَبُو الْأَحْوَصِ عَنْ أَبِي إِسْحَقَ عَنْ عَمْرِو بْنِ مَيْمُونٍ عَنْ عَبْدِ اللهِ قَالَ قَالَ لَنَا رَسُولُ اللهِ صَلَّى اللهُ عَلَيْهِ وَسَلَّمَ أَمَا تَرْضَوْنَ أَنْ تَكُونُوا رُبُعَ أَهْلِ الْجَنَّةِ قَالَ فَكَبَّرْنَا ثُمَّ قَالَ أَمَا تَرْضَوْنَ أَنْ تَكُونُوا ثُلُثَ أَهْلِ الْجَنَّةِ قَالَ فَكَبَّرْنَا ثُمَّ قَالَ إِنِّي لَأَرْجُو أَنْ تَكُونُوا شَطْرَ أَهْلِ الْجَنَّةِ وَسَأُخْبِرُكُمْ عَنْ ذَلِكَ مَا الْمُسْلِمُونَ فِي الْكُفَّارِ إِلَّا كَشَعَرَةٍ بَيْضَاءَ فِي ثَوْرٍ أَسْوَدَ أَوْ كَشَعَرَةٍ سَوْدَاءَ فِي ثَوْرٍ أَبْيَضَ **حدثنا** مُحَمَّدُ بْنُ

قوله لا رقية الخ الرقية مداواة المريض والمأوف بالنفث نحو قراءة اه

قوله من عين أي من اصابتها قوله أو حمة قال الفيومي و الحمة محذوفة اللام سم كل شيء يلدغ أو يلسع اه وأصلها حمو أو حمي بوزن صرد والهاء فيها عوض من الواو المحذوفة أو الياء ذكره ابن الاثير

قوله ومعه الرهيط تصغير الرهط و هي الجماعة دون العشرة (نووي)

قوله لا يرقون لم ير في روايات البخاري ولم ير في المصابيح ولا في المشارق اه

قوله فخاض الناس أي تكلموا وتناظروا

باب كون هذه الامة نصف أهل الجنة

الْمُثَنَّى وَمُحَمَّدُ بْنُ بَشَّارٍ وَاللَّفْظُ لِابْنِ الْمُثَنَّى قَالَا حَدَّثَنَا مُحَمَّدُ بْنُ جَعْفَرٍ حَدَّثَنَا شُعْبَةُ
عَنْ أَبِي إِسْحٰقَ عَنْ عَمْرِو بْنِ مَيْمُونٍ عَنْ عَبْدِ اللهِ قَالَ كُنَّا مَعَ رَسُولِ اللهِ صَلَّى اللهُ
عَلَيْهِ وَسَلَّمَ فِي قُبَّةٍ نَحْوًا مِنْ أَرْبَعِينَ رَجُلًا فَقَالَ أَتَرْضَوْنَ أَنْ تَكُونُوا رُبُعَ أَهْلِ الْجَنَّةِ
قَالَ قُلْنَا نَعَمْ فَقَالَ أَتَرْضَوْنَ أَنْ تَكُونُوا ثُلُثَ أَهْلِ الْجَنَّةِ فَقُلْنَا نَعَمْ فَقَالَ وَالَّذِي نَفْسِي
بِيَدِهِ إِنِّي لَأَرْجُو أَنْ تَكُونُوا نِصْفَ أَهْلِ الْجَنَّةِ وَذٰلِكَ أَنَّ الْجَنَّةَ لَا يَدْخُلُهَا إِلَّا نَفْسٌ
مُسْلِمَةٌ وَمَا أَنْتُمْ فِي أَهْلِ الشِّرْكِ إِلَّا كَالشَّعْرَةِ الْبَيْضَاءِ فِي جِلْدِ الثَّوْرِ الْأَسْوَدِ أَوْ
كَالشَّعْرَةِ السَّوْدَاءِ فِي جِلْدِ الثَّوْرِ الْأَحْمَرِ **حدثنا** مُحَمَّدُ بْنُ عَبْدِ اللهِ بْنِ نُمَيْرٍ حَدَّثَنَا أَبِي
حَدَّثَنَا مَالِكٌ وَهُوَ ابْنُ مِغْوَلٍ عَنْ أَبِي إِسْحٰقَ عَنْ عَمْرِو بْنِ مَيْمُونٍ عَنْ عَبْدِ اللهِ قَالَ
خَطَبَنَا رَسُولُ اللهِ صَلَّى اللهُ عَلَيْهِ وَسَلَّمَ فَاسْتَنَدَ ظَهْرَهُ إِلَى قُبَّةٍ أَدَمٍ فَقَالَ أَلَا لَا يَدْخُلُ
الْجَنَّةَ إِلَّا نَفْسٌ مُسْلِمَةٌ اللّٰهُمَّ هَلْ بَلَّغْتُ اللّٰهُمَّ اشْهَدْ أَتُحِبُّونَ أَنَّكُمْ رُبُعُ أَهْلِ
الْجَنَّةِ فَقُلْنَا نَعَمْ يَا رَسُولَ اللهِ فَقَالَ أَتُحِبُّونَ أَنْ تَكُونُوا ثُلُثَ أَهْلِ الْجَنَّةِ قَالُوا نَعَمْ
يَا رَسُولَ اللهِ قَالَ إِنِّي لَأَرْجُو أَنْ تَكُونُوا شَطْرَ أَهْلِ الْجَنَّةِ مَا أَنْتُمْ فِي سِوَاكُمْ مِنَ الْأُمَمِ
إِلَّا كَالشَّعْرَةِ السَّوْدَاءِ فِي الثَّوْرِ الْأَبْيَضِ أَوْ كَالشَّعْرَةِ الْبَيْضَاءِ فِي الثَّوْرِ الْأَسْوَدِ
❁ **حدثنا** عُثْمَانُ بْنُ أَبِي شَيْبَةَ الْعَبْسِيُّ حَدَّثَنَا جَرِيرٌ عَنِ الْأَعْمَشِ عَنْ أَبِي صَالِحٍ عَنْ أَبِي
سَعِيدٍ قَالَ قَالَ رَسُولُ اللهِ صَلَّى اللهُ عَلَيْهِ وَسَلَّمَ يَقُولُ اللهُ عَزَّ وَجَلَّ يَا آدَمُ فَيَقُولُ
لَبَّيْكَ وَسَعْدَيْكَ وَالْخَيْرُ فِي يَدَيْكَ قَالَ يَقُولُ أَخْرِجْ بَعْثَ النَّارِ قَالَ وَمَا بَعْثُ النَّارِ
قَالَ مِنْ كُلِّ أَلْفٍ تِسْعَمِائَةٍ وَتِسْعَةً وَتِسْعِينَ قَالَ فَذٰلِكَ حِينَ يَشِيبُ الصَّغِيرُ وَتَضَعُ
كُلُّ ذَاتِ حَمْلٍ حَمْلَهَا وَتَرَى النَّاسَ سُكَارٰى وَمَا هُمْ بِسُكَارٰى وَلٰكِنَّ عَذَابَ اللهِ شَدِيدٌ
قَالَ فَاشْتَدَّ ذٰلِكَ عَلَيْهِمْ قَالُوا يَا رَسُولَ اللهِ أَيُّنَا ذٰلِكَ الرَّجُلُ فَقَالَ أَبْشِرُوا فَإِنَّ مِنْ
يَأْجُوجَ وَمَأْجُوجَ أَلْفًا وَمِنْكُمْ رَجُلٌ قَالَ ثُمَّ قَالَ وَالَّذِي نَفْسِي بِيَدِهِ إِنِّي لَأَطْمَعُ
أَنْ تَكُونُوا رُبُعَ أَهْلِ الْجَنَّةِ فَحَمِدْنَا اللهَ وَكَبَّرْنَا ثُمَّ قَالَ وَالَّذِي نَفْسِي بِيَدِهِ إِنِّي لَأَطْمَعُ

المراد بالاحمر هنا الابيض كما فى حديث « بعثت الى الاحمر والاسود »

الادم جمع أديم انظر هامش الصفحة ٣٧

باب

قوله يقول الله لآدم أخرج بعث النار من كل الف تسعمائة وتسعة وتسعين

قوله تسعمائة الخ كذا بالنصب على المفعولية وفى بعض النسخ تسعمائة وتسعة وتسعون بالرفع على الخبرية اه

قوله بعث النار البعث هنا المبعوث الموجه اليها ومعناه ميز أهل النار من غيرهم نووى

قوله و مابعث النار معناه وكم بعث النار لجوابها بالعدد اه

أَنْ تَكُونُوا ثُلُثَ أَهْلِ الْجَنَّةِ فَحَمِدْنَا اللهَ وَكَبَّرْنَا ثُمَّ قَالَ وَالَّذِي نَفْسِي بِيَدِهِ إِنِّي لَأَطْمَعُ أَنْ تَكُونُوا شَطْرَ أَهْلِ الْجَنَّةِ إِنَّ مَثَلَكُمْ فِي الْأُمَمِ كَمَثَلِ الشَّعْرَةِ الْبَيْضَاءِ فِي جِلْدِ الثَّوْرِ الْأَسْوَدِ أَوْ كَالرَّقْمَةِ فِي ذِرَاعِ الْحِمَارِ **حدثنا** أَبُو بَكْرِ بْنُ أَبِي شَيْبَةَ حَدَّثَنَا وَكِيعٌ ح وَحَدَّثَنَا أَبُو كُرَيْبٍ حَدَّثَنَا أَبُو مُعَاوِيَةَ كِلَاهُمَا عَنِ الْأَعْمَشِ بِهَذَا الْإِسْنَادِ غَيْرَ أَنَّهُمَا قَالَا مَا أَنْتُمْ يَوْمَئِذٍ فِي النَّاسِ إِلَّا كَالشَّعْرَةِ الْبَيْضَاءِ فِي الثَّوْرِ الْأَسْوَدِ أَوْ كَالشَّعْرَةِ السَّوْدَاءِ فِي الثَّوْرِ الْأَبْيَضِ وَلَمْ يَذْكُرَا أَوِ الرَّقْمَةَ فِي ذِرَاعِ الْحِمَارِ ❁ **حدثنا** إِسْحٰقُ بْنُ مَنْصُورٍ حَدَّثَنَا حَبَّانُ بْنُ هِلَالٍ حَدَّثَنَا أَبَانُ حَدَّثَنَا يَحْيَى أَنَّ زَيْدًا حَدَّثَهُ أَنَّ أَبَا سَلَّامٍ حَدَّثَهُ عَنْ أَبِي مَالِكٍ الْأَشْعَرِيِّ قَالَ قَالَ رَسُولُ اللهِ صَلَّى اللهُ عَلَيْهِ وَسَلَّمَ الطُّهُورُ شَطْرُ الْإِيمَانِ وَالْحَمْدُ لِلّٰهِ تَمْلَأُ الْمِيزَانَ وَسُبْحَانَ اللهِ وَالْحَمْدُ لِلّٰهِ تَمْلَآنِ أَوْ تَمْلَأُ مَا بَيْنَ السَّمَاوَاتِ وَالْأَرْضِ وَالصَّلَاةُ نُورٌ وَالصَّدَقَةُ بُرْهَانٌ وَالصَّبْرُ ضِيَاءٌ وَالْقُرْآنُ حُجَّةٌ لَكَ أَوْ عَلَيْكَ كُلُّ النَّاسِ يَغْدُو فَبَايِعٌ نَفْسَهُ فَمُعْتِقُهَا أَوْ مُوبِقُهَا ❁ **حدثنا** سَعِيدُ بْنُ مَنْصُورٍ وَقُتَيْبَةُ بْنُ سَعِيدٍ وَأَبُو كَامِلٍ الْجَحْدَرِيُّ وَاللَّفْظُ لِسَعِيدٍ قَالُوا حَدَّثَنَا أَبُو عَوَانَةَ عَنْ سِمَاكِ بْنِ حَرْبٍ عَنْ مُصْعَبِ بْنِ سَعْدٍ قَالَ دَخَلَ عَبْدُ اللهِ بْنُ عُمَرَ عَلَى ابْنِ عَامِرٍ يَعُودُهُ وَهُوَ مَرِيضٌ فَقَالَ أَلَا تَدْعُو اللهَ لِي يَا ابْنَ عُمَرَ قَالَ إِنِّي سَمِعْتُ رَسُولَ اللهِ صَلَّى اللهُ عَلَيْهِ وَسَلَّمَ يَقُولُ لَا تُقْبَلُ صَلَاةٌ بِغَيْرِ طُهُورٍ وَلَا صَدَقَةٌ مِنْ غُلُولٍ وَكُنْتَ عَلَى الْبَصْرَةِ **حدثنا** مُحَمَّدُ بْنُ الْمُثَنَّى وَابْنُ بَشَّارٍ قَالَا حَدَّثَنَا مُحَمَّدُ بْنُ جَعْفَرٍ حَدَّثَنَا شُعْبَةُ ح وَحَدَّثَنَا أَبُو بَكْرِ بْنُ أَبِي شَيْبَةَ حَدَّثَنَا حُسَيْنُ بْنُ عَلِيٍّ عَنْ زَائِدَةَ قَالَ أَبُو بَكْرٍ وَوَكِيعٌ عَنْ إِسْرَائِيلَ كُلُّهُمْ عَنْ سِمَاكِ بْنِ حَرْبٍ بِهَذَا الْإِسْنَادِ عَنِ النَّبِيِّ صَلَّى اللهُ عَلَيْهِ وَسَلَّمَ بِمِثْلِهِ **حدثنا** مُحَمَّدُ ابْنُ رَافِعٍ حَدَّثَنَا عَبْدُ الرَّزَّاقِ بْنُ هَمَّامٍ حَدَّثَنَا مَعْمَرُ بْنُ رَاشِدٍ عَنْ هَمَّامِ بْنِ مُنَبِّهٍ أَخِي وَهْبِ بْنِ مُنَبِّهٍ قَالَ هٰذَا مَا حَدَّثَنَا أَبُو هُرَيْرَةَ عَنْ مُحَمَّدٍ رَسُولِ اللهِ صَلَّى اللهُ عَلَيْهِ وَسَلَّمَ فَذَكَرَ أَحَادِيثَ مِنْهَا وَقَالَ رَسُولُ اللهِ صَلَّى اللهُ عَلَيْهِ وَسَلَّمَ لَا تُقْبَلُ صَلَاةُ أَحَدِكُمْ

(اذا)

قوله كالرقة فى ذراع الحمار وورد فى ذراع الدابة كما فى النهاية قال الرقة هنا الهنة الناتئة فى ذراع الدابة من داخل وحمار قتان فى ذراعيها اه

كتاب الطهارة

باب فضل الوضوء

فى بعض النسخ زيادة البسملة بين الكتاب والباب

باب وجوب الطهارة للصلاة

قوله والحمد لله تملأ الميزان الخ المراد به تفخيم شان هذه الكلمات على معنى أنها لو قدر أن تكون أجساماً لبلغت من كثرتها هذا المبلغ ويجوز أن يراد به أجرها وثوابها أفاده ابن الاثير فى النهاية

قوله ووكيع أى وحدثنا وكيع وفى متن الشارح زيادة حدثنا بعد ووكيع انظره قال وقوله كلهم يعنى به شعبة وزائدة واسرائيل اه

قوله من غلول راجع لمعناه هامش ص ٥٥

إِذَا أَحْدَثَ حَتَّى يَتَوَضَّأَ ❁ **حدثني** أَبُو الطَّاهِرِ أَحْمَدُ بْنُ عَمْرِو بْنِ عَبْدِ اللهِ بْنِ عَمْرِو بْنِ سَرْحٍ وَحَرْمَلَةُ بْنُ يَحْيَى التُّجِيبِيُّ قَالَا أَخْبَرَنَا ابْنُ وَهْبٍ عَنْ يُونُسَ عَنِ ابْنِ شِهَابٍ أَنَّ عَطَاءَ بْنَ يَزِيدَ اللَّيْثِيَّ أَخْبَرَهُ أَنَّ حُمْرَانَ مَوْلَى عُثْمَانَ أَخْبَرَهُ أَنَّ عُثْمَانَ بْنَ عَفَّانَ رَضِيَ اللهُ عَنْهُ دَعَا بِوَضُوءٍ فَتَوَضَّأَ فَغَسَلَ كَفَّيْهِ ثَلَاثَ مَرَّاتٍ ثُمَّ مَضْمَضَ وَاسْتَنْثَرَ ثُمَّ غَسَلَ وَجْهَهُ ثَلَاثَ مَرَّاتٍ ثُمَّ غَسَلَ يَدَهُ الْيُمْنَى إِلَى الْمِرْفَقِ ثَلَاثَ مَرَّاتٍ ثُمَّ غَسَلَ يَدَهُ الْيُسْرَى مِثْلَ ذَلِكَ ثُمَّ مَسَحَ رَأْسَهُ ثُمَّ غَسَلَ رِجْلَهُ الْيُمْنَى إِلَى الْكَعْبَيْنِ ثَلَاثَ مَرَّاتٍ ثُمَّ غَسَلَ الْيُسْرَى مِثْلَ ذَلِكَ ثُمَّ قَالَ رَأَيْتُ رَسُولَ اللهِ صَلَّى اللهُ عَلَيْهِ وَسَلَّمَ تَوَضَّأَ نَحْوَ وُضُوئِي هَذَا ثُمَّ قَالَ رَسُولُ اللهِ صَلَّى اللهُ عَلَيْهِ وَسَلَّمَ مَنْ تَوَضَّأَ نَحْوَ وُضُوئِي هَذَا ثُمَّ قَامَ فَرَكَعَ رَكْعَتَيْنِ لَا يُحَدِّثُ فِيهِمَا نَفْسَهُ غُفِرَ لَهُ مَا تَقَدَّمَ مِنْ ذَنْبِهِ ❁ قَالَ ابْنُ شِهَابٍ وَكَانَ عُلَمَاؤُنَا يَقُولُونَ هَذَا الْوُضُوءُ أَسْبَغُ مَا يَتَوَضَّأُ بِهِ أَحَدٌ لِلصَّلَاةِ **وحدثني** زُهَيْرُ بْنُ حَرْبٍ حَدَّثَنَا يَعْقُوبُ بْنُ إِبْرَاهِيمَ حَدَّثَنَا أَبِي عَنِ ابْنِ شِهَابٍ عَنْ عَطَاءِ بْنِ يَزِيدَ اللَّيْثِيِّ عَنْ حُمْرَانَ مَوْلَى عُثْمَانَ أَنَّهُ رَأَى عُثْمَانَ دَعَا بِإِنَاءٍ فَأَفْرَغَ عَلَى كَفَّيْهِ ثَلَاثَ مِرَارٍ فَغَسَلَهُمَا ثُمَّ أَدْخَلَ يَمِينَهُ فِي الْإِنَاءِ فَمَضْمَضَ وَاسْتَنْثَرَ ثُمَّ غَسَلَ وَجْهَهُ ثَلَاثَ مَرَّاتٍ وَيَدَيْهِ إِلَى الْمِرْفَقَيْنِ ثَلَاثَ مَرَّاتٍ ثُمَّ مَسَحَ بِرَأْسِهِ ثُمَّ غَسَلَ رِجْلَيْهِ ثَلَاثَ مَرَّاتٍ ثُمَّ قَالَ قَالَ رَسُولُ اللهِ صَلَّى اللهُ عَلَيْهِ وَسَلَّمَ مَنْ تَوَضَّأَ نَحْوَ وُضُوئِي هَذَا ثُمَّ صَلَّى رَكْعَتَيْنِ لَا يُحَدِّثُ فِيهِمَا نَفْسَهُ غُفِرَ لَهُ مَا تَقَدَّمَ مِنْ ذَنْبِهِ ❁ **حدثنا** قُتَيْبَةُ بْنُ سَعِيدٍ وَعُثْمَانُ ابْنُ مُحَمَّدِ بْنِ أَبِي شَيْبَةَ وَإِسْحَقُ بْنُ إِبْرَاهِيمَ الْحَنْظَلِيُّ وَاللَّفْظُ لِقُتَيْبَةَ قَالَ إِسْحَقُ أَخْبَرَنَا وَقَالَ الْآخَرَانِ حَدَّثَنَا جَرِيرٌ عَنْ هِشَامِ بْنِ عُرْوَةَ عَنْ أَبِيهِ عَنْ حُمْرَانَ مَوْلَى عُثْمَانَ قَالَ سَمِعْتُ عُثْمَانَ بْنَ عَفَّانَ وَهُوَ بِفِنَاءِ الْمَسْجِدِ فَجَاءَهُ الْمُؤَذِّنُ عِنْدَ الْعَصْرِ فَدَعَا بِوَضُوءٍ فَتَوَضَّأَ ثُمَّ قَالَ وَاللهِ لَأُحَدِّثَنَّكُمْ حَدِيثًا لَوْلَا آيَةٌ فِي كِتَابِ اللهِ مَا حَدَّثْتُكُمْ إِنِّي سَمِعْتُ رَسُولَ اللهِ صَلَّى اللهُ عَلَيْهِ وَسَلَّمَ يَقُولُ لَا يَتَوَضَّأُ رَجُلٌ مُسْلِمٌ فَيُحْسِنُ

وحدثنا أبو الطاهر نخ

دعاه بوضوئه نخ

ثم غسل رجله اليسرى نخ

ثلاث مرات نخ

غفر الله له ما تقدم نخ

باب
صفة الوضوء وكماله

قوله دعا بوضوء أى بماء يتوضأ به ونظيره من اللغة السحور وهو ما يتسحر به والفطور ما يفطر عليه والسعوط ما يستعط به وأما الوضوء بالضم فمصدر سمى به الفعل الشرعى المعلوم ومثله الطهور فتحاً وضماً كما سيأتى بيانه

قوله واستنثر الاستنثار اخراج ما فى الانف بعد الاستنشاق وهو جذب الماء اليه

قوله لا يحدث فيهما نفسه التحديث ينبئ عن معنى الاجتلاب والاكتساب كما لا يخفى

قوله هذا الوضوء أسبغ الخ أى هذا أتم الوضوء وبمسح الاذنين يكون أكمل

باب
فضل الوضوء والصلاة عقبه

قوله ثم مسح برأسه ذكر فى المصباح أن الباء للتبعيض فمقتضى ما تقدم التعميم

الْوُضُوءَ فَيُصَلِّي صَلَاةً إِلَّا غُفِرَ اللَّهُ لَهُ مَا بَيْنَهُ وَبَيْنَ الصَّلَاةِ الَّتِي تَلِيهَا **و حدثنا** ٥ أَبُو كُرَيْبٍ حَدَّثَنَا أَبُو أُسَامَةَ ح وَحَدَّثَنَا زُهَيْرُ بْنُ حَرْبٍ وَأَبُو كُرَيْبٍ قَالَا حَدَّثَنَا وَكِيعٌ ح وَحَدَّثَنَا ابْنُ أَبِي عُمَرَ حَدَّثَنَا سُفْيَانُ جَمِيعًا عَنْ هِشَامٍ بِهَذَا الْإِسْنَادِ وَفِي حَدِيثِ أَبِي أُسَامَةَ فَيُحْسِنُ وُضُوءَهُ ثُمَّ يُصَلِّي الْمَكْتُوبَةَ **و حدثنا** زُهَيْرُ بْنُ حَرْبٍ حَدَّثَنَا يَعْقُوبُ بْنُ إِبْرَاهِيمَ حَدَّثَنَا أَبِي عَنْ صَالِحٍ قَالَ ابْنُ شِهَابٍ وَلَكِنْ عُرْوَةُ يُحَدِّثُ عَنْ حُمْرَانَ أَنَّهُ قَالَ فَلَمَّا تَوَضَّأَ عُثْمَانُ قَالَ وَاللَّهِ لَأُحَدِّثَنَّكُمْ حَدِيثًا وَاللَّهِ لَوْلَا آيَةٌ فِي كِتَابِ اللَّهِ مَا حَدَّثْتُكُمُوهُ إِنِّي سَمِعْتُ رَسُولَ اللَّهِ صَلَّى اللَّهُ عَلَيْهِ وَسَلَّمَ يَقُولُ لَا يَتَوَضَّأُ رَجُلٌ فَيُحْسِنُ وُضُوءَهُ ثُمَّ يُصَلِّي الصَّلَاةَ إِلَّا غُفِرَ لَهُ مَا بَيْنَهُ وَبَيْنَ الصَّلَاةِ الَّتِي تَلِيهَا قَالَ عُرْوَةُ الْآيَةُ إِنَّ الَّذِينَ يَكْتُمُونَ مَا أَنْزَلْنَا مِنَ الْبَيِّنَاتِ وَالْهُدَى إِلَى قَوْلِهِ اللَّاعِنُونَ **حدثنا** عَبْدُ بْنُ حُمَيْدٍ وَحَجَّاجُ بْنُ الشَّاعِرِ كِلَاهُمَا عَنْ أَبِي الْوَلِيدِ قَالَ عَبْدٌ حَدَّثَنِي أَبُو الْوَلِيدِ حَدَّثَنَا إِسْحَقُ بْنُ سَعِيدِ بْنِ عَمْرِو بْنِ سَعِيدِ بْنِ الْعَاصِ حَدَّثَنِي أَبِي عَنْ أَبِيهِ قَالَ كُنْتُ عِنْدَ عُثْمَانَ فَدَعَا بِطَهُورٍ فَقَالَ سَمِعْتُ رَسُولَ اللَّهِ صَلَّى اللَّهُ عَلَيْهِ وَسَلَّمَ يَقُولُ مَا مِنِ امْرِئٍ مُسْلِمٍ تَحْضُرُهُ صَلَاةٌ مَكْتُوبَةٌ فَيُحْسِنُ وُضُوءَهَا وَخُشُوعَهَا وَرُكُوعَهَا إِلَّا كَانَتْ كَفَّارَةً لِمَا قَبْلَهَا مِنَ الذُّنُوبِ مَا لَمْ يُؤْتَ كَبِيرَةً وَذَلِكَ الدَّهْرَ كُلَّهُ **حدثنا** قُتَيْبَةُ بْنُ سَعِيدٍ وَأَحْمَدُ بْنُ عَبْدَةَ الضَّبِّيُّ قَالَ أَحْمَدُ حَدَّثَنَا عَبْدُ الْعَزِيزِ وَهُوَ الدَّرَاوَرْدِيُّ عَنْ زَيْدِ بْنِ أَسْلَمَ عَنْ حُمْرَانَ مَوْلَى عُثْمَانَ قَالَ أَتَيْتُ عُثْمَانَ بْنَ عَفَّانَ بِوَضُوءٍ فَتَوَضَّأَ ثُمَّ قَالَ إِنَّ نَاسًا يَتَحَدَّثُونَ عَنْ رَسُولِ اللَّهِ صَلَّى اللَّهُ عَلَيْهِ وَسَلَّمَ أَحَادِيثَ لَا أَدْرِي مَا هِيَ إِلَّا أَنِّي رَأَيْتُ رَسُولَ اللَّهِ صَلَّى اللَّهُ عَلَيْهِ وَسَلَّمَ تَوَضَّأَ مِثْلَ وُضُوئِي هَذَا ثُمَّ قَالَ مَنْ تَوَضَّأَ هَكَذَا غُفِرَ لَهُ مَا تَقَدَّمَ مِنْ ذَنْبِهِ وَكَانَتْ صَلَاتُهُ وَمَشْيُهُ إِلَى الْمَسْجِدِ نَافِلَةً وَفِي رِوَايَةِ ابْنِ عَبْدَةَ أَتَيْتُ عُثْمَانَ فَتَوَضَّأَ **حدثنا** قُتَيْبَةُ بْنُ سَعِيدٍ وَأَبُو بَكْرِ بْنُ أَبِي شَيْبَةَ وَزُهَيْرُ بْنُ حَرْبٍ وَاللَّفْظُ لِقُتَيْبَةَ وَأَبِي بَكْرٍ قَالُوا حَدَّثَنَا وَكِيعٌ عَنْ

(سفيان)

قوله ولكن عروة الخ متعلق بحديث قبله اه (نووى)

قوله بطهور أى بماء يتطهر به ويتوضأ ويطلق على الصعيد أيضاً كما فى حديث التراب طهور المسلم ولو الى عشر حجج وأما الطهور المتقدم فى الصفحة ١٤٠ فهو كالوضوء وزناً ومعنى

قوله وركوعها اكتفى بذكره عن ذكر السجود لأنهما كانا متعاقبان فاذا حث على احسان أحدهما حث على احسان الآخر وانما خص بالذكر لاستتباعه السجود اذ لا يستقل عبادة بخلاف السجود فانه يستقل عبادة كسجدة التلاوة والشكر اه من المرقاة باختصار

قوله مالم يؤت كبيرة أى مالم يعملها فهو على حد قوله تعالى ثم سئلوا الفتنة لآتوها كأن الفاعل يعطيها من نفسه قال النووى معناه ان الذنوب كلها تغفر الا الكبائر فانها انما تكفرها التوبة أو الرحمة اه

قوله وذلك الدهر كله قال ملا على أى التكفير بسبب الصلاة مستمر فى جميع الازمان لا يختص بزمان دون زمان فانتصاب الدهر على الظرفية ومحله الرفع على الخبرية

سُفْيَانَ عَنْ أَبِي النَّضْرِ عَنْ أَبِي أُنَيْسٍ أَنَّ عُثْمَانَ تَوَضَّأَ بِالْمَقَاعِدِ فَقَالَ أَلَا أُرِيكُمْ وُضُوءَ رَسُولِ اللهِ صَلَّى اللهُ عَلَيْهِ وَسَلَّمَ ثُمَّ تَوَضَّأَ ثَلَاثًا ثَلَاثًا وَزَادَ قُتَيْبَةُ فِي رِوَايَتِهِ قَالَ سُفْيَانُ قَالَ أَبُو النَّضْرِ عَنْ أَبِي أُنَيْسٍ قَالَ وَعِنْدَهُ رِجَالٌ مِنْ أَصْحَابِ رَسُولِ اللهِ صَلَّى اللهُ عَلَيْهِ وَسَلَّمَ **حدثنا** أَبُو كُرَيْبٍ مُحَمَّدُ بْنُ الْعَلَاءِ وَإِسْحَقُ بْنُ إِبْرَاهِيمَ جَمِيعًا عَنْ وَكِيعٍ قَالَ أَبُو كُرَيْبٍ حَدَّثَنَا وَكِيعٌ عَنْ مِسْعَرٍ عَنْ جَامِعِ بْنِ شَدَّادٍ أَبِي صَخْرَةَ قَالَ سَمِعْتُ حُمْرَانَ بْنَ أَبَانَ قَالَ كُنْتُ أَضَعُ لِعُثْمَانَ طَهُورَهُ فَمَا أَتَى عَلَيْهِ يَوْمٌ إِلَّا وَهُوَ يُفِيضُ عَلَيْهِ نُطْفَةً وَقَالَ عُثْمَانُ حَدَّثَنَا رَسُولُ اللهِ صَلَّى اللهُ عَلَيْهِ وَسَلَّمَ عِنْدَ انْصِرَافِنَا مِنْ صَلَاتِنَا هٰذِهِ قَالَ مِسْعَرٌ أُرَاهَا الْعَصْرَ فَقَالَ مَا أَدْرِي أُحَدِّثُكُمْ بِشَيْءٍ أَوْ أَسْكُتُ فَقُلْنَا يَا رَسُولَ اللهِ إِنْ كَانَ خَيْرًا فَحَدِّثْنَا وَإِنْ كَانَ غَيْرَ ذٰلِكَ فَاللهُ وَرَسُولُهُ أَعْلَمُ قَالَ مَا مِنْ مُسْلِمٍ يَتَطَهَّرُ فَيُتِمُّ الطُّهُورَ الَّذِي كَتَبَ اللهُ عَلَيْهِ فَيُصَلِّي هٰذِهِ الصَّلَوَاتِ الْخَمْسَ إِلَّا كَانَتْ كَفَّارَاتٍ لِمَا بَيْنَهَا **حدثنا** عُبَيْدُ اللهِ بْنُ مُعَاذٍ حَدَّثَنَا أَبِي ح وَحَدَّثَنَا مُحَمَّدُ بْنُ الْمُثَنَّى وَابْنُ بَشَّارٍ قَالَا حَدَّثَنَا مُحَمَّدُ بْنُ جَعْفَرٍ قَالَا جَمِيعًا حَدَّثَنَا شُعْبَةُ عَنْ جَامِعِ بْنِ شَدَّادٍ قَالَ سَمِعْتُ حُمْرَانَ بْنَ أَبَانَ يُحَدِّثُ أَبَا بُرْدَةَ فِي هٰذَا الْمَسْجِدِ فِي إِمَارَةِ بِشْرٍ أَنَّ عُثْمَانَ بْنَ عَفَّانَ قَالَ قَالَ رَسُولُ اللهِ صَلَّى اللهُ عَلَيْهِ وَسَلَّمَ مَنْ أَتَمَّ الْوُضُوءَ كَمَا أَمَرَهُ اللهُ تَعَالَى فَالصَّلَوَاتُ الْمَكْتُوبَاتُ كَفَّارَاتٌ لِمَا بَيْنَهُنَّ هٰذَا حَدِيثُ ابْنِ مُعَاذٍ وَلَيْسَ فِي حَدِيثِ غُنْدَرٍ فِي إِمَارَةِ بِشْرٍ وَلَا ذِكْرُ الْمَكْتُوبَاتِ **حدثنا** هَرُونُ بْنُ سَعِيدٍ الْأَيْلِيُّ حَدَّثَنَا ابْنُ وَهْبٍ قَالَ وَأَخْبَرَنِي مَخْرَمَةُ بْنُ بُكَيْرٍ عَنْ أَبِيهِ عَنْ حُمْرَانَ مَوْلَى عُثْمَانَ قَالَ تَوَضَّأَ عُثْمَانُ بْنُ عَفَّانَ يَوْمًا وُضُوءًا حَسَنًا ثُمَّ قَالَ رَأَيْتُ رَسُولَ اللهِ صَلَّى اللهُ عَلَيْهِ وَسَلَّمَ تَوَضَّأَ فَأَحْسَنَ الْوُضُوءَ ثُمَّ قَالَ مَنْ تَوَضَّأَ هٰكَذَا ثُمَّ خَرَجَ إِلَى الْمَسْجِدِ لَا يَنْهَزُهُ إِلَّا الصَّلَاةُ غُفِرَ لَهُ مَا خَلَا مِنْ ذَنْبِهِ **وحدثني** أَبُو الطَّاهِرِ وَيُونُسُ بْنُ عَبْدِ الْأَعْلَى قَالَا أَخْبَرَنَا عَبْدُ اللهِ بْنُ وَهْبٍ عَنْ عَمْرِو بْنِ الْحَارِثِ أَنَّ الْحُكَيْمَ بْنَ عَبْدِ اللهِ

(أبو أنس) جدّ الامام مالك بن أنس توفى سنة ٩٤ وكان اسمه مالك بن ابى عامر كما فى الخلاصة

قوله بالمقاعد قيل هى دكاكين عند دار عثمان ابن عفان وقيل درج وقيل موضع بقرب المسجد اتخذه للقعود فيه لقضاء حوائج الناس والوضوء ونحو ذلك كذا فى شرح النووى وقال الابى اللفظ يقتضى أنه موضع جرت العادة بالقعود فيه لكنه قرب المسجد لقوله فى الآخر بفناء المسجد اه

قوله يفيض عليه نطفة النطفة هى الماء القليل والمعنى لا يمضى عليه يوم الا وهو يغتسل اه منه

قوله ان كان خيراً أى بشارة لنا وسبباً لنشاطنا والافتحديثه عليه السلام كله خير

قوله لا ينهزه الخ أى لا يحركه الا الصلاة يعنى أنه لا ينوى بخروجه غير الصلاة

قوله ماخلا أى مامضى وهو فى محل الرفع نيابة عن فاعل غفر

قوله أن الحكيم الخ قال النووى فى مقدمة شرحه حكيم كله بفتح الحاء وكسر الكاف الا حكيم بن عبدالله وزريق بن حكيم فبالضم وفتح الكاف اه

الْقُرَشِيَّ حَدَّثَهُ أَنَّ نَافِعَ بْنَ جُبَيْرٍ وَعَبْدَ اللهِ بْنَ أَبِي سَلَمَةَ حَدَّثَاهُ أَنَّ مُعَاذَ بْنَ عَبْدِ الرَّحْمٰنِ حَدَّثَهُمَا عَنْ حُمْرَانَ مَوْلَى عُثْمَانَ بْنِ عَفَّانَ عَنْ عُثْمَانَ بْنِ عَفَّانَ قَالَ سَمِعْتُ رَسُولَ اللهِ صَلَّى اللهُ عَلَيْهِ وَسَلَّمَ يَقُولُ مَنْ تَوَضَّأَ لِلصَّلَاةِ فَأَسْبَغَ الْوُضُوءَ ثُمَّ مَشَى إِلَى الصَّلَاةِ الْمَكْتُوبَةِ فَصَلَّاهَا مَعَ النَّاسِ أَوْ مَعَ الْجَمَاعَةِ أَوْ فِي الْمَسْجِدِ غَفَرَ اللهُ لَهُ ذُنُوبَهُ ۞ **حَدَّثَنَا** يَحْيَى بْنُ أَيُّوبَ وَقُتَيْبَةُ بْنُ سَعِيدٍ وَعَلِيُّ بْنُ حُجْرٍ كُلُّهُمْ عَنْ إِسْمَاعِيلَ قَالَ ابْنُ أَيُّوبَ حَدَّثَنَا إِسْمَاعِيلُ بْنُ جَعْفَرٍ أَخْبَرَنِي الْعَلَاءُ بْنُ عَبْدِ الرَّحْمٰنِ بْنِ يَعْقُوبَ مَوْلَى الْحُرَقَةِ عَنْ أَبِيهِ عَنْ أَبِي هُرَيْرَةَ أَنَّ رَسُولَ اللهِ صَلَّى اللهُ عَلَيْهِ وَسَلَّمَ قَالَ الصَّلَاةُ الْخَمْسُ وَالْجُمُعَةُ إِلَى الْجُمُعَةِ كَفَّارَةٌ لِمَا بَيْنَهُنَّ مَا لَمْ تُغْشَ الْكَبَائِرُ **حَدَّثَنِي** نَصْرُ بْنُ عَلِيٍّ الْجَهْضَمِيُّ أَخْبَرَنَا عَبْدُ الْأَعْلَى حَدَّثَنَا هِشَامٌ عَنْ مُحَمَّدٍ عَنْ أَبِي هُرَيْرَةَ عَنِ النَّبِيِّ صَلَّى اللهُ عَلَيْهِ وَسَلَّمَ قَالَ الصَّلَوَاتُ الْخَمْسُ وَالْجُمُعَةُ إِلَى الْجُمُعَةِ كَفَّارَاتٌ لِمَا بَيْنَهُنَّ **حَدَّثَنِي** أَبُو الطَّاهِرِ وَهَارُونُ بْنُ سَعِيدٍ الْأَيْلِيُّ قَالَا أَخْبَرَنَا ابْنُ وَهْبٍ عَنْ أَبِي صَخْرٍ أَنَّ عُمَرَ بْنَ إِسْحَقَ مَوْلَى زَائِدَةَ حَدَّثَهُ عَنْ أَبِيهِ عَنْ أَبِي هُرَيْرَةَ أَنَّ رَسُولَ اللهِ صَلَّى اللهُ عَلَيْهِ وَسَلَّمَ كَانَ يَقُولُ الصَّلَوَاتُ الْخَمْسُ وَالْجُمُعَةُ إِلَى الْجُمُعَةِ وَرَمَضَانُ إِلَى رَمَضَانَ مُكَفِّرَاتٌ مَا بَيْنَهُنَّ إِذَا اجْتُنِبَ الْكَبَائِرَ ۞ **حَدَّثَنِي** مُحَمَّدُ بْنُ حَاتِمِ بْنِ مَيْمُونٍ حَدَّثَنَا عَبْدُ الرَّحْمٰنِ بْنُ مَهْدِيٍّ حَدَّثَنَا مُعَاوِيَةُ بْنُ صَالِحٍ عَنْ رَبِيعَةَ يَعْنِي ابْنَ يَزِيدَ عَنْ أَبِي إِدْرِيسَ الْخَوْلَانِيِّ عَنْ عُقْبَةَ بْنِ عَامِرٍ ح وَحَدَّثَنِي أَبُو عُثْمَانَ ٤ عَنْ جُبَيْرِ بْنِ نُفَيْرٍ عَنْ عُقْبَةَ بْنِ عَامِرٍ قَالَ كَانَتْ عَلَيْنَا رِعَايَةُ الْإِبِلِ فَجَاءَتْ نَوْبَتِي فَرَوَّحْتُهَا بِعَشِيٍّ فَأَدْرَكْتُ رَسُولَ اللهِ صَلَّى اللهُ عَلَيْهِ وَسَلَّمَ قَائِمًا يُحَدِّثُ النَّاسَ فَأَدْرَكْتُ مِنْ قَوْلِهِ مَا مِنْ مُسْلِمٍ يَتَوَضَّأُ فَيُحْسِنُ وُضُوءَهُ ثُمَّ يَقُومُ فَيُصَلِّي رَكْعَتَيْنِ مُقْبِلُ عَلَيْهِمَا بِقَلْبِهِ وَوَجْهِهِ إِلَّا وَجَبَتْ لَهُ الْجَنَّةُ قَالَ فَقُلْتُ مَا أَجْوَدَ هٰذِهِ فَإِذَا قَائِلٌ بَيْنَ يَدَيَّ يَقُولُ الَّتِي قَبْلَهَا أَجْوَدُ فَنَظَرْتُ فَإِذَا عُمَرُ قَالَ إِنِّي قَدْ رَأَيْتُكَ جِئْتَ آنِفًا قَالَ مَا مِنْكُمْ مِنْ أَحَدٍ يَتَوَضَّأُ فَيُبْلِغُ أَوْ فَيُسْبِغُ الْوُضُوءَ

باب الصلوات الخمس والجمعة الى الجمعة ورمضان الى رمضان مكفرات لما بينهن ما اجتنبت الكبائر

قوله والجمعة أرى المجد فيه ثلاث لغات اسكان الميم وضمها وفتحها

قوله مالم تغش الكبائر أى مالم تقصد واجتنبت وفى بعض النسخ مالم يغش الكبائر ببناء المذكر المعلوم ونصب الكبائر أى مالم يباشر فاعلها الكبائر ومثله قوله اذا اجتنب الكبائر فى الرواية الآتية مع ماتقدم فى الترجمة

باب الذكر المستحب عقب الوضوء

قوله كانت علينا رعاية الابل قال فى الشرح يعنى ابل الصدقة اه والظاهر من قوله فجاءت نوبتى أنهم كانوا يتناوبون رعيها وقوله فروحتها أى رددتها الى المراح وهو بالضم الموضع الذى تأوى اليه ليلا

قوله فيبلغ أوفيسبغ الوضوء قال ملا على أو للشك والوضوء بفتح الواو وقيل بالضم اه والعبارة فى المشارق « فيبلغ الوضوء أوفيسبغ الوضوء » والشك من الراوى ومعنى الاول فيوصل الوضوء الى مواضعه فالوضوء فيه مفتوح الواو ومعنى الثانى فيكمل الوضوء على الوجه المسنون فالوضوء فيه مضموم الواو كما فى المبارق

(ثم)

ثُمَّ يَقُولُ اَشْهَدُ اَنْ لَا اِلٰهَ اِلَّا اللّٰهُ وَاَنَّ مُحَمَّدًا عَبْدُ اللّٰهِ وَرَسُولُهُ اِلَّا فُتِحَتْ لَهُ اَبْوَابُ الْجَنَّةِ الثَّمَانِيَةُ يَدْخُلُ مِنْ اَيِّهَا شَاءَ **وحدثناه** اَبُو بَكْرِ بْنُ اَبِي شَيْبَةَ حَدَّثَنَا زَيْدُ بْنُ الْحُبَابِ حَدَّثَنَا مُعَاوِيَةُ بْنُ صَالِحٍ عَنْ رَبِيعَةَ بْنِ يَزِيدَ عَنْ اَبِي اِدْرِيسَ الْخَوْلَانِيِّ وَاَبِي عُثْمَانَ عَنْ جُبَيْرِ بْنِ نُفَيْرِ بْنِ مَالِكٍ الْحَضْرَمِيِّ عَنْ عُقْبَةَ بْنِ عَامِرٍ الْجُهَنِيِّ اَنَّ رَسُولَ اللّٰهِ صَلَّى اللّٰهُ عَلَيْهِ وَسَلَّمَ قَالَ فَذَكَرَ مِثْلَهُ غَيْرَ اَنَّهُ قَالَ مَنْ تَوَضَّأَ فَقَالَ اَشْهَدُ اَنْ لَا اِلٰهَ اِلَّا اللّٰهُ وَحْدَهُ لَا شَرِيكَ لَهُ وَاَشْهَدُ اَنَّ مُحَمَّدًا عَبْدُهُ وَرَسُولُهُ ❁ **حدثني** مُحَمَّدُ بْنُ الصَّبَّاحِ حَدَّثَنَا خَالِدُ بْنُ عَبْدِ اللّٰهِ عَنْ عَمْرِو بْنِ يَحْيَى بْنِ عُمَارَةَ عَنْ اَبِيهِ عَنْ عَبْدِ اللّٰهِ بْنِ زَيْدِ بْنِ عَاصِمٍ الْاَنْصَارِيِّ وَكَانَتْ لَهُ صُحْبَةٌ قَالَ قِيلَ لَهُ تَوَضَّأْ لَنَا وُضُوءَ رَسُولِ اللّٰهِ صَلَّى اللّٰهُ عَلَيْهِ وَسَلَّمَ فَدَعَا بِاِنَاءٍ فَاَكْفَأَ مِنْهَا عَلَى يَدَيْهِ فَغَسَلَهُمَا ثَلَاثًا ثُمَّ اَدْخَلَ يَدَهُ فَاسْتَخْرَجَهَا فَمَضْمَضَ وَاسْتَنْشَقَ مِنْ كَفٍّ وَاحِدَةٍ فَفَعَلَ ذٰلِكَ ثَلَاثًا ثُمَّ اَدْخَلَ يَدَهُ فَاسْتَخْرَجَهَا فَغَسَلَ وَجْهَهُ ثَلَاثًا ثُمَّ اَدْخَلَ يَدَهُ فَاسْتَخْرَجَهَا فَغَسَلَ يَدَيْهِ اِلَى الْمِرْفَقَيْنِ مَرَّتَيْنِ مَرَّتَيْنِ ثُمَّ اَدْخَلَ يَدَهُ فَاسْتَخْرَجَهَا فَمَسَحَ بِرَأْسِهِ فَاَقْبَلَ بِيَدَيْهِ وَاَدْبَرَ ثُمَّ غَسَلَ رِجْلَيْهِ اِلَى الْكَعْبَيْنِ ثُمَّ قَالَ هٰكَذَا كَانَ وُضُوءُ رَسُولِ اللّٰهِ صَلَّى اللّٰهُ عَلَيْهِ وَسَلَّمَ **وحدثني** الْقَاسِمُ بْنُ زَكَرِيَّاءَ حَدَّثَنَا خَالِدُ بْنُ مَخْلَدٍ عَنْ سُلَيْمَانَ هُوَ ابْنُ بِلَالٍ عَنْ عَمْرِو بْنِ يَحْيَى بِهٰذَا الْاِسْنَادِ نَحْوَهُ وَلَمْ يَذْكُرِ الْكَعْبَيْنِ **وحدثني** اِسْحٰقُ بْنُ مُوسَى الْاَنْصَارِيُّ حَدَّثَنَا مَعْنٌ حَدَّثَنَا مَالِكُ بْنُ اَنَسٍ عَنْ عَمْرِو بْنِ يَحْيَى بِهٰذَا الْاِسْنَادِ وَقَالَ مَضْمَضَ وَاسْتَنْثَرَ ثَلَاثًا وَلَمْ يَقُلْ مِنْ كَفٍّ وَاحِدَةٍ وَزَادَ بَعْدَ قَوْلِهِ فَاَقْبَلَ بِهِمَا وَاَدْبَرَ بَدَأَ بِمُقَدَّمِ رَأْسِهِ ثُمَّ ذَهَبَ بِهِمَا اِلَى قَفَاهُ ثُمَّ رَدَّهُمَا حَتَّى رَجَعَ اِلَى الْمَكَانِ الَّذِي بَدَأَ مِنْهُ وَغَسَلَ رِجْلَيْهِ **حدثنا** عَبْدُ الرَّحْمٰنِ بْنُ بِشْرٍ الْعَبْدِيُّ حَدَّثَنَا بَهْزٌ حَدَّثَنَا وُهَيْبٌ حَدَّثَنَا عَمْرُو بْنُ يَحْيَى بِمِثْلِ اِسْنَادِهِمْ وَاقْتَصَّ الْحَدِيثَ وَقَالَ فِيهِ فَمَضْمَضَ وَاسْتَنْشَقَ وَاسْتَنْثَرَ مِنْ ثَلَاثِ غَرَفَاتٍ وَقَالَ

وان محمداً رسول الله نخ

فاكفأ منه نخ

ثم أدخل يديه فاستخرجهما نخ

وبدأ بمقدم رأسه نخ

قوله فتحت ضبطه ملا على بالتخفيف والتشديد

باب آخر
في صفة الوضوء
(وفي نسخة معتمدة)

باب
في وضوء النبي صلى الله عليه وسلم

قوله فاكفأ أي أمال وصبّ وقوله منها هكذا هو في الاصول وهو صحيح أي من المطهرة أو الاداوة (نووي)

قوله فغسل وجهه الخ اختلاف الاحاديث في أنه توضأ مرة مرة ومرتين مرتين وثلاثاً ثلاثاً يدل على الجواز والتسهيل على الامة وهذا مما لاشك فيه وأما بيان المخالفة فيما بين الاعضاء في الوضوء الواحد نحو قوله في غسل الوجه (ثلاثاً) وفي غسل اليدين الى المرفقين (مرتين مرتين) ففيه أيضاً دلالة على جواز ذلك نص عليه النووي

أَيْضاً فَمَسَحَ بِرَأْسِهِ فَأَقْبَلَ بِهِ وَأَدْبَرَ مَرَّةً وَاحِدَةً * قَالَ بَهْزٌ أَمْلَى عَلَيَّ وُهَيْبٌ هٰذَا الْحَدِيثَ وَقَالَ وُهَيْبٌ أَمْلَى عَلَيَّ عَمْرُو بْنُ يَحْيَى هٰذَا الْحَدِيثَ مَرَّتَيْنِ **حدثنا** هٰرُونُ ابْنُ مَعْرُوفٍ ح وَحَدَّثَنِي هٰرُونُ بْنُ سَعِيدٍ الْأَيْلِيُّ وَأَبُو الطَّاهِرِ قَالُوا حَدَّثَنَا ابْنُ وَهْبٍ أَخْبَرَنِي عَمْرُو بْنُ الْحَارِثِ أَنَّ حَبَّانَ بْنَ وَاسِعٍ حَدَّثَهُ أَنَّ أَبَاهُ حَدَّثَهُ أَنَّهُ سَمِعَ عَبْدَ اللّٰهِ بْنَ زَيْدِ بْنِ عَاصِمٍ الْمَازِنِيَّ يَذْكُرُ أَنَّهُ رَأَى رَسُولَ اللّٰهِ صَلَّى اللّٰهُ عَلَيْهِ وَسَلَّمَ تَوَضَّأَ فَمَضْمَضَ ثُمَّ اسْتَنْثَرَ ثُمَّ غَسَلَ وَجْهَهُ ثَلَاثاً وَيَدَهُ الْيُمْنَى ثَلَاثاً وَالْأُخْرَى ثَلَاثاً وَمَسَحَ بِرَأْسِهِ بِمَاءٍ غَيْرِ فَضْلِ يَدِهِ وَغَسَلَ رِجْلَيْهِ حَتَّى أَنْقَاهُمَا * قَالَ أَبُو الطَّاهِرِ حَدَّثَنَا ابْنُ وَهْبٍ عَنْ عَمْرِو بْنِ الْحَارِثِ * **حدثنا** قُتَيْبَةُ بْنُ سَعِيدٍ وَعَمْرٌو النَّاقِدُ وَمُحَمَّدُ بْنُ عَبْدِ اللّٰهِ بْنِ نُمَيْرٍ جَمِيعاً عَنِ ابْنِ عُيَيْنَةَ قَالَ قُتَيْبَةُ حَدَّثَنَا سُفْيَانُ عَنْ أَبِي الزِّنَادِ عَنِ الْأَعْرَجِ عَنْ أَبِي هُرَيْرَةَ يَبْلُغُ بِهِ النَّبِيَّ صَلَّى اللّٰهُ عَلَيْهِ وَسَلَّمَ قَالَ إِذَا اسْتَجْمَرَ أَحَدُكُمْ فَلْيَسْتَجْمِرْ وِتْراً وَإِذَا تَوَضَّأَ أَحَدُكُمْ فَلْيَجْعَلْ فِي أَنْفِهِ مَاءً ثُمَّ لْيَنْتَثِرْ **حدثني** مُحَمَّدُ بْنُ رَافِعٍ حَدَّثَنَا عَبْدُ الرَّزَّاقِ بْنُ هَمَّامٍ أَخْبَرَنَا مَعْمَرٌ عَنْ هَمَّامِ بْنِ مُنَبِّهٍ قَالَ هٰذَا مَا حَدَّثَنَا أَبُو هُرَيْرَةَ عَنْ مُحَمَّدٍ رَسُولِ اللّٰهِ صَلَّى اللّٰهُ عَلَيْهِ وَسَلَّمَ فَذَكَرَ أَحَادِيثَ مِنْهَا وَقَالَ رَسُولُ اللّٰهِ صَلَّى اللّٰهُ عَلَيْهِ وَسَلَّمَ إِذَا تَوَضَّأَ أَحَدُكُمْ فَلْيَسْتَنْشِقْ بِمَنْخِرَيْهِ مِنَ الْمَاءِ ثُمَّ لْيَنْتَثِرْ **حدثنا** يَحْيَى بْنُ يَحْيَى قَالَ قَرَأْتُ عَلَى مَالِكٍ عَنِ ابْنِ شِهَابٍ عَنْ أَبِي إِدْرِيسَ الْخَوْلَانِيِّ عَنْ أَبِي هُرَيْرَةَ أَنَّ رَسُولَ اللّٰهِ صَلَّى اللّٰهُ عَلَيْهِ وَسَلَّمَ قَالَ مَنْ تَوَضَّأَ فَلْيَسْتَنْثِرْ وَمَنِ اسْتَجْمَرَ فَلْيُوتِرْ **حدثنا** سَعِيدُ ابْنُ مَنْصُورٍ حَدَّثَنَا حَسَّانُ بْنُ إِبْرَاهِيمَ حَدَّثَنَا يُونُسُ بْنُ يَزِيدَ ح وَحَدَّثَنِي حَرْمَلَةُ بْنُ يَحْيَى أَخْبَرَنَا ابْنُ وَهْبٍ أَخْبَرَنِي يُونُسُ عَنِ ابْنِ شِهَابٍ أَخْبَرَنِي أَبُو إِدْرِيسَ الْخَوْلَانِيُّ أَنَّهُ سَمِعَ أَبَا هُرَيْرَةَ وَأَبَا سَعِيدٍ الْخُدْرِيَّ يَقُولَانِ قَالَ رَسُولُ اللّٰهِ صَلَّى اللّٰهُ عَلَيْهِ وَسَلَّمَ بِمِثْلِهِ **حدثني** بِشْرُ بْنُ الْحَكَمِ الْعَبْدِيُّ حَدَّثَنَا عَبْدُ الْعَزِيزِ يَعْنِي الدَّرَاوَرْدِيَّ عَنِ ابْنِ الْهَادِ عَنْ مُحَمَّدِ بْنِ إِبْرَاهِيمَ عَنْ عِيسَى بْنِ طَلْحَةَ عَنْ أَبِي هُرَيْرَةَ أَنَّ النَّبِيَّ صَلَّى اللّٰهُ عَلَيْهِ وَسَلَّمَ قَالَ إِذَا اسْتَيْقَظَ

قوله فاقبل به أي بالمسح اه نووي

قوله بماء غير فضل يده معناه أنه مسح الرأس بماء جديد لا ببقية ماء يديه (نووي)

باب الايتار في الاستنثار والاستجمار

الايتار جعل العدد وتراً أي فرداً والاستنثار مسبب عن الاستنشاق كما ينبئ عنه حديث الباب والانتثار بمعنى الاستنثار وقد ذكر معناه والاستجمار هو الاستنجاء بالجمار وهي الاحجار الصغار

قوله بمنخريه بفتح الميم وكسر الخاء وبكسرهما جميعاً لغتان معروفتان قاله النووي وقال الفيومي والمنخر مثال مسجد خرق الانف وأصله موضع النخير وهو الصوت من الانف والمنخر بكسر الميم للاتباع لغة ومثله متن قالوا ولا ثالث لهما اه بحذف

قوله يبلغ به النبي أي يرفعه اليه

وقال بهز نخ

المازني ثم الانصاري نخ

ثم لينثر نخ

حدثنا معمر نخ

أَحَدُكُمْ مِنْ مَنَامِهِ فَلْيَسْتَنْثِرْ ثَلَاثَ مَرَّاتٍ فَإِنَّ الشَّيْطَانَ يَبِيتُ عَلَى خَيَاشِيمِهِ **حدثنا** إِسْحٰقُ بْنُ إِبْرَاهِيمَ وَمُحَمَّدُ بْنُ رَافِعٍ قَالَ ابْنُ رَافِعٍ حَدَّثَنَا عَبْدُ الرَّزَّاقِ أَخْبَرَنَا ابْنُ جُرَيْجٍ أَخْبَرَنِي أَبُو الزُّبَيْرِ أَنَّهُ سَمِعَ جَابِرَ بْنَ عَبْدِ اللهِ يَقُولُ قَالَ رَسُولُ اللهِ صَلَّى اللهُ عَلَيْهِ وَسَلَّمَ إِذَا اسْتَجْمَرَ أَحَدُكُمْ فَلْيُوتِرْ ۞ **حدثنا** هَارُونُ بْنُ سَعِيدٍ الْأَيْلِيُّ وَأَبُو الطَّاهِرِ وَأَحْمَدُ بْنُ عِيسَى قَالُوا أَخْبَرَنَا عَبْدُ اللهِ بْنُ وَهْبٍ عَنْ مَخْرَمَةَ بْنِ بُكَيْرٍ عَنْ أَبِيهِ عَنْ سَالِمٍ مَوْلَى شَدَّادٍ قَالَ دَخَلْتُ عَلَى عَائِشَةَ زَوْجِ النَّبِيِّ صَلَّى اللهُ عَلَيْهِ وَسَلَّمَ يَوْمَ تُوُفِّيَ سَعْدُ بْنُ أَبِي وَقَّاصٍ فَدَخَلَ عَبْدُ الرَّحْمٰنِ بْنُ أَبِي بَكْرٍ فَتَوَضَّأَ عِنْدَهَا فَقَالَتْ يَا عَبْدَ الرَّحْمٰنِ أَسْبِغِ الْوُضُوءَ فَإِنِّي سَمِعْتُ رَسُولَ اللهِ صَلَّى اللهُ عَلَيْهِ وَسَلَّمَ يَقُولُ وَيْلٌ لِلْأَعْقَابِ مِنَ النَّارِ **وحدثني** حَرْمَلَةُ ابْنُ يَحْيَى حَدَّثَنَا ابْنُ وَهْبٍ أَخْبَرَنِي حَيْوَةُ أَخْبَرَنِي مُحَمَّدُ بْنُ عَبْدِ الرَّحْمٰنِ أَنَّ أَبَا عَبْدِ اللهِ مَوْلَى شَدَّادِ بْنِ الْهَادِ حَدَّثَهُ أَنَّهُ دَخَلَ عَلَى عَائِشَةَ فَذَكَرَ عَنْهَا عَنِ النَّبِيِّ صَلَّى اللهُ عَلَيْهِ وَسَلَّمَ بِمِثْلِهِ **و حدثني** مُحَمَّدُ بْنُ حَاتِمٍ وَأَبُو مَعْنٍ الرَّقَاشِيُّ قَالَا حَدَّثَنَا عُمَرُ بْنُ يُونُسَ حَدَّثَنَا عِكْرِمَةُ بْنُ عَمَّارٍ حَدَّثَنِي يَحْيَى بْنُ أَبِي كَثِيرٍ قَالَ حَدَّثَنِي أَوْ حَدَّثَنَا أَبُو سَلَمَةَ بْنُ عَبْدِ الرَّحْمٰنِ حَدَّثَنِي سَالِمٌ مَوْلَى الْمَهْرِيِّ قَالَ خَرَجْتُ أَنَا وَعَبْدُ الرَّحْمٰنِ بْنُ أَبِي بَكْرٍ فِي جَنَازَةِ سَعْدِ بْنِ أَبِي وَقَّاصٍ فَمَرَرْنَا عَلَى بَابِ حُجْرَةِ عَائِشَةَ فَذَكَرَ عَنْهَا عَنِ النَّبِيِّ صَلَّى اللهُ عَلَيْهِ وَسَلَّمَ مِثْلَهُ **حدثني** سَلَمَةُ بْنُ شَبِيبٍ حَدَّثَنَا الْحَسَنُ بْنُ أَعْيَنَ حَدَّثَنَا فُلَيْحٌ حَدَّثَنِي نُعَيْمُ ابْنُ عَبْدِ اللهِ عَنْ سَالِمٍ مَوْلَى شَدَّادِ بْنِ الْهَادِ قَالَ كُنْتُ أَنَامُ مَعَ عَائِشَةَ رَضِيَ اللهُ عَنْهَا فَذَكَرَ عَنْهَا عَنِ النَّبِيِّ صَلَّى اللهُ عَلَيْهِ وَسَلَّمَ بِمِثْلِهِ **وحدثني** زُهَيْرُ بْنُ حَرْبٍ حَدَّثَنَا جَرِيرٌ ح وَحَدَّثَنَا إِسْحٰقُ أَخْبَرَنَا جَرِيرٌ عَنْ مَنْصُورٍ عَنْ هِلَالِ بْنِ يَسَافٍ عَنْ أَبِي يَحْيَى عَنْ عَبْدِ اللهِ بْنِ عَمْرٍو قَالَ رَجَعْنَا مَعَ رَسُولِ اللهِ صَلَّى اللهُ عَلَيْهِ وَسَلَّمَ مِنْ مَكَّةَ إِلَى الْمَدِينَةِ حَتَّى إِذَا كُنَّا بِمَاءٍ بِالطَّرِيقِ تَعَجَّلَ قَوْمٌ عِنْدَ الْعَصْرِ فَتَوَضَّؤُوا وَهُمْ عِجَالٌ فَانْتَهَيْنَا إِلَيْهِمْ وَأَعْقَابُهُمْ تَلُوحُ لَمْ يَمَسَّهَا الْمَاءُ فَقَالَ رَسُولُ اللهِ صَلَّى اللهُ عَلَيْهِ وَسَلَّمَ وَيْلٌ لِلْأَعْقَابِ

قوله فليستنثر الخ ولفظ البخارى فى بدء الخلق اذا استيقظ أحدكم من منامه فتوضأ فليستنثر الخ وهو كذلك فى طهارة مشكاة المصابيح

باب
وجوب غسل الرجلين بكمالهما

وفى نسخة باب أسبغوا الوضوء ويل للاعقاب من النار

قوله أن ابا عبد الله هو كنية سالم مولى شداد الآنف الذكر وما كان المراد بشداد غير ابن الهاد

قوله شداد بن الهاد كذا باسقاط الياء من الهادى الا فى نسخة قال ابن قتيبة فى كتاب المعارف هو شداد بن اسامة سمى الهادى لانه كان يوقد النار ليلا لمن يسلك الطريق

قوله سالم مولى المهرى هو أبو عبد الله سالم مولى شداد المذكور آنفا وله صفات اخرى أحصاها النووى كلها تقال فيه وهو شخص واحد

قوله يساف فيه ثلاث لغات فتح الياء وكسرها واساف بكسر الهمزة اه نووى

قوله وهم عجال هو جمع عجلان وهو المستعجل كغضبان وغضاب اه من النووى

قوله وأعقابهم تلوح أى تظهر ببوستها

مِنَ النَّارِ اَسْبِغُوا الْوُضُوءَ **و حدثنا** ه اَبُو بَكْرِ بْنُ اَبِي شَيْبَةَ حَدَّثَنَا وَكِيعٌ عَنْ سُفْيَانَ ح وَحَدَّثَنَا ابْنُ الْمُثَنَّى وَابْنُ بَشَّارٍ قَالَا حَدَّثَنَا مُحَمَّدُ بْنُ جَعْفَرٍ قَالَ حَدَّثَنَا شُعْبَةُ كِلَاهُمَا عَنْ مَنْصُورٍ بِهٰذَا الْاِسْنَادِ وَلَيْسَ فِي حَدِيثِ شُعْبَةَ اَسْبِغُوا الْوُضُوءَ وَفِي حَدِيثِهِ عَنْ اَبِي يَحْيَى الْاَعْرَجِ **حدثنا** شَيْبَانُ بْنُ فَرُّوخَ وَاَبُو كَامِلٍ الْجَحْدَرِيُّ جَمِيعًا عَنْ اَبِي عَوَانَةَ قَالَ اَبُو كَامِلٍ حَدَّثَنَا اَبُو عَوَانَةَ عَنْ اَبِي بِشْرٍ عَنْ يُوسُفَ بْنِ مَاهَكَ عَنْ عَبْدِ اللّٰهِ بْنِ عَمْرٍو قَالَ تَخَلَّفَ عَنَّا النَّبِيُّ صَلَّى اللّٰهُ عَلَيْهِ وَسَلَّمَ فِي سَفَرٍ سَافَرْنَاهُ فَاَدْرَكَنَا وَقَدْ حَضَرَتْ صَلَاةُ الْعَصْرِ فَجَعَلْنَا نَمْسَحُ عَلَى اَرْجُلِنَا فَنَادَى وَيْلٌ لِلْاَعْقَابِ مِنَ النَّارِ **حدثنا** عَبْدُ الرَّحْمٰنِ بْنُ سَلَّامٍ الْجُمَحِيُّ حَدَّثَنَا الرَّبِيعُ يَعْنِي ابْنَ مُسْلِمٍ عَنْ مُحَمَّدٍ وَهُوَ ابْنُ زِيَادٍ عَنْ اَبِي هُرَيْرَةَ اَنَّ النَّبِيَّ صَلَّى اللّٰهُ عَلَيْهِ وَسَلَّمَ رَاٰى رَجُلًا لَمْ يَغْسِلْ عَقِبَيْهِ فَقَالَ وَيْلٌ لِلْاَعْقَابِ مِنَ النَّارِ **حدثنا** قُتَيْبَةُ وَاَبُو بَكْرِ بْنُ اَبِي شَيْبَةَ وَاَبُو كُرَيْبٍ قَالُوا حَدَّثَنَا وَكِيعٌ عَنْ شُعْبَةَ عَنْ مُحَمَّدِ بْنِ زِيَادٍ عَنْ اَبِي هُرَيْرَةَ اَنَّهُ رَاٰى قَوْمًا يَتَوَضَّؤُنَ مِنَ الْمَطْهَرَةِ فَقَالَ اَسْبِغُوا الْوُضُوءَ فَاِنِّي سَمِعْتُ اَبَا الْقَاسِمِ صَلَّى اللّٰهُ عَلَيْهِ وَسَلَّمَ يَقُولُ وَيْلٌ لِلْعَرَاقِيبِ مِنَ النَّارِ **حدثني** زُهَيْرُ بْنُ حَرْبٍ حَدَّثَنَا جَرِيرٌ عَنْ سُهَيْلٍ عَنْ اَبِيهِ عَنْ اَبِي هُرَيْرَةَ قَالَ قَالَ رَسُولُ اللّٰهِ صَلَّى اللّٰهُ عَلَيْهِ وَسَلَّمَ وَيْلٌ لِلْاَعْقَابِ مِنَ النَّارِ ❀ **حدثني** سَلَمَةُ بْنُ شَبِيبٍ حَدَّثَنَا الْحَسَنُ بْنُ مُحَمَّدِ بْنِ اَعْيَنَ حَدَّثَنَا مَعْقِلٌ عَنْ اَبِي الزُّبَيْرِ عَنْ جَابِرٍ اَخْبَرَنِي عُمَرُ بْنُ الْخَطَّابِ اَنَّ رَجُلًا تَوَضَّأَ فَتَرَكَ مَوْضِعَ ظُفُرٍ عَلَى قَدَمِهِ فَاَبْصَرَهُ النَّبِيُّ صَلَّى اللّٰهُ عَلَيْهِ وَسَلَّمَ فَقَالَ ارْجِعْ فَاَحْسِنْ وُضُوءَكَ فَرَجَعَ ثُمَّ صَلَّى ❀ **حدثنا** سُوَيْدُ ابْنُ سَعِيدٍ عَنْ مَالِكِ بْنِ اَنَسٍ ح وَحَدَّثَنَا اَبُو الطَّاهِرِ وَاللَّفْظُ لَهُ اَخْبَرَنَا عَبْدُ اللّٰهِ ابْنُ وَهْبٍ عَنْ مَالِكِ بْنِ اَنَسٍ عَنْ سُهَيْلِ بْنِ اَبِي صَالِحٍ عَنْ اَبِيهِ عَنْ اَبِي هُرَيْرَةَ اَنَّ رَسُولَ اللّٰهِ صَلَّى اللّٰهُ عَلَيْهِ وَسَلَّمَ قَالَ اِذَا تَوَضَّأَ الْعَبْدُ الْمُسْلِمُ اَوِ الْمُؤْمِنُ فَغَسَلَ وَجْهَهُ خَرَجَ مِنْ وَجْهِهِ كُلُّ خَطِيئَةٍ نَظَرَ اِلَيْهَا بِعَيْنَيْهِ مَعَ الْمَاءِ اَوْ مَعَ آخِرِ قَطْرِ الْمَاءِ فَاِذَا غَسَلَ يَدَيْهِ خَرَجَ

قوله ماهك بفتح الهاء وهو غير مصروف لانه اسم عجمى علم كذا فى النووى وفى شروح البخارى جواز كسر الهاء فيه وصرفه

قوله فجعلنا نمسح على أرجلنا أى نغسلها غير مبالغين فى غسلها بسبب استعجالنا فصار شبيهاً بالمسح

قوله من المطهرة هو بكسر الميم والفتح لغة فيه كل اناء يتطهر به والجمع مطاهر اه من المصباح

قوله ويل للعراقيب من النار أى خيبة لتارك العراقيب فى الوضوء فلا يغسلها والعراقيب جمع عرقوب بضم العين وهو العصبة التى فوق العقب

باب
وجوب استيعاب جميع أجزاء محل الطهارة

باب
خروج الخطايا مع ماء الوضوء

قوله المسلم أو المؤمن هو شك من الراوى وكذا قوله مع الماء أو مع آخر قطر الماء اه من النووى

قوله نظر اليها أى الى الخطيئة يعنى الى سببها

مِنْ يَدَيْهِ كُلُّ خَطِيئَةٍ كَانَ بَطَشَتْهَا يَدَاهُ مَعَ الْمَاءِ أَوْ مَعَ آخِرِ قَطْرِ الْمَاءِ فَإِذَا غَسَلَ رِجْلَيْهِ خَرَجَتْ كُلُّ خَطِيئَةٍ مَشَتْهَا رِجْلَاهُ مَعَ الْمَاءِ أَوْ مَعَ آخِرِ قَطْرِ الْمَاءِ حَتَّى يَخْرُجَ نَقِيًّا مِنَ الذُّنُوبِ **حدثنا** مُحَمَّدُ بْنُ مَعْمَرِ بْنِ رِبْعِيٍّ الْقَيْسِيُّ حَدَّثَنَا أَبُو هِشَامٍ الْمَخْزُومِيُّ عَنْ عَبْدِ الْوَاحِدِ وَهُوَ ابْنُ زِيَادٍ حَدَّثَنَا عُثْمَانُ بْنُ حَكِيمٍ حَدَّثَنَا مُحَمَّدُ بْنُ الْمُنْكَدِرِ عَنْ حُمْرَانَ عَنْ عُثْمَانَ بْنِ عَفَّانَ قَالَ قَالَ رَسُولُ اللهِ صَلَّى اللهُ عَلَيْهِ وَسَلَّمَ مَنْ تَوَضَّأَ فَأَحْسَنَ الْوُضُوءَ خَرَجَتْ خَطَايَاهُ مِنْ جَسَدِهِ حَتَّى تَخْرُجَ مِنْ تَحْتِ أَظْفَارِهِ ۞ **حدثني** أَبُو كُرَيْبٍ مُحَمَّدُ بْنُ الْعَلَاءِ وَالْقَاسِمُ بْنُ زَكَرِيَّاءَ بْنِ دِينَارٍ وَعَبْدُ بْنُ حُمَيْدٍ قَالُوا حَدَّثَنَا خَالِدُ بْنُ مَخْلَدٍ عَنْ سُلَيْمَانَ بْنِ بِلَالٍ حَدَّثَنِي عُمَارَةُ بْنُ غَزِيَّةَ الْأَنْصَارِيُّ عَنْ نُعَيْمٍ بْنِ عَبْدِ اللهِ الْمُجْمِرِ قَالَ رَأَيْتُ أَبَا هُرَيْرَةَ يَتَوَضَّأُ فَغَسَلَ وَجْهَهُ فَأَسْبَغَ الْوُضُوءَ ثُمَّ غَسَلَ يَدَهُ الْيُمْنَى حَتَّى أَشْرَعَ فِي الْعَضُدِ ثُمَّ يَدَهُ الْيُسْرَى حَتَّى أَشْرَعَ فِي الْعَضُدِ ثُمَّ مَسَحَ رَأْسَهُ ثُمَّ غَسَلَ رِجْلَهُ الْيُمْنَى حَتَّى أَشْرَعَ فِي السَّاقِ ثُمَّ غَسَلَ رِجْلَهُ الْيُسْرَى حَتَّى أَشْرَعَ فِي السَّاقِ ثُمَّ قَالَ هٰكَذَا رَأَيْتُ رَسُولَ اللهِ صَلَّى اللهُ عَلَيْهِ وَسَلَّمَ يَتَوَضَّأُ وَقَالَ قَالَ رَسُولُ اللهِ صَلَّى اللهُ عَلَيْهِ وَسَلَّمَ أَنْتُمُ الْغُرُّ الْمُحَجَّلُونَ يَوْمَ الْقِيَامَةِ مِنْ إِسْبَاغِ الْوُضُوءِ فَمَنِ اسْتَطَاعَ مِنْكُمْ فَلْيُطِلْ غُرَّتَهُ وَتَحْجِيلَهُ **وحدثني** هَارُونُ بْنُ سَعِيدٍ الْأَيْلِيُّ حَدَّثَنِي ابْنُ وَهْبٍ أَخْبَرَنِي عَمْرُو بْنُ الْحَارِثِ عَنْ سَعِيدِ بْنِ أَبِي هِلَالٍ عَنْ نُعَيْمِ بْنِ عَبْدِ اللهِ أَنَّهُ رَأَى أَبَا هُرَيْرَةَ يَتَوَضَّأُ فَغَسَلَ وَجْهَهُ وَيَدَيْهِ حَتَّى كَادَ يَبْلُغُ الْمَنْكِبَيْنِ ثُمَّ غَسَلَ رِجْلَيْهِ حَتَّى رَفَعَ إِلَى السَّاقَيْنِ ثُمَّ قَالَ سَمِعْتُ رَسُولَ اللهِ صَلَّى اللهُ عَلَيْهِ وَسَلَّمَ يَقُولُ إِنَّ أُمَّتِي يَأْتُونَ يَوْمَ الْقِيَامَةِ غُرًّا مُحَجَّلِينَ مِنْ أَثَرِ الْوُضُوءِ فَمَنِ اسْتَطَاعَ مِنْكُمْ أَنْ يُطِيلَ غُرَّتَهُ فَلْيَفْعَلْ **حدثنا** سُوَيْدُ بْنُ سَعِيدٍ وَابْنُ أَبِي عُمَرَ جَمِيعًا عَنْ مَرْوَانَ الْفَزَارِيِّ قَالَ ابْنُ أَبِي عُمَرَ حَدَّثَنَا مَرْوَانُ عَنْ أَبِي مَالِكٍ الْأَشْجَعِيِّ سَعْدِ بْنِ طَارِقٍ عَنْ أَبِي حَازِمٍ عَنْ أَبِي هُرَيْرَةَ أَنَّ رَسُولَ اللهِ صَلَّى اللهُ عَلَيْهِ وَسَلَّمَ قَالَ إِنَّ حَوْضِي أَبْعَدُ مِنْ أَيْلَةَ مِنْ عَدَنَ

قوله بطشتها أى عملتها يداه

قوله مشتها فيه نزع الخافض أى مشت لها أو فيها رجلاه

قوله قطر الماء قال المجد القطر ماقطر الواحدة قطرة اه وجعله الزرقانى مصدراً وفسره بالسيلان

باب استحباب اطالة الغرة والتحجيل فى الوضوء

قوله المجمر بهذا الضبط ويقال له المجمر بفتح الجيم وتشديد الميم الثانية المكسورة وقيل له المجمر لانه كان يجمر مسجد رسول الله صلى الله عليه وسلم أى يبخره والمجمر صفة لعبدالله ويطلق على ابنه نعيم مجازاً (نووى)

قوله أشرع فى العضد وأشرع فى الساق معناه أدخل الغسل فيهما اه نووى

قوله ان حوضى أبعد الخ أى بعد ما بين طرفى حوضى أبعد من بعد ما بين أيلة من عدن وهما بلدان ساحليان فى بحر القلزم أحدهما وهو أيلة فى شمال بلاد العرب والآخر وهو عدن فى جنوبها هو آخر بلاد اليمن عامل بحر الهند يصرف بالتنكير ولا يصرف بالتأنيث كما هو المعلوم وليس بحيرة كما زعمه المجد ويضاف الى أيلة عدن علم آدمى

لَهُوَ اَشَدُّ بَيَاضاً مِنَ الثَّلْجِ وَاَحْلَى مِنَ الْعَسَلِ بِاللَّبَنِ وَلَآنِيَتُهُ اَكْثَرُ مِنْ عَدَدِ النُّجُومِ
وَاِنِّي لَاَصُدُّ النَّاسَ عَنْهُ كَمَا يَصُدُّ الرَّجُلُ اِبِلَ النَّاسِ عَنْ حَوْضِهِ قَالُوا يَا رَسُولَ اللهِ
أَتَعْرِفُنَا يَوْمَئِذٍ قَالَ نَعَمْ لَكُمْ سِيمَا لَيْسَتْ لِاَحَدٍ مِنَ الْاُمَمِ تَرِدُونَ عَلَيَّ غُرّاً مُحَجَّلِينَ
مِنْ اَثَرِ الْوُضُوءِ **وحدثنا** اَبُو كُرَيْبٍ وَوَاصِلُ بْنُ عَبْدِ الْاَعْلَى وَاللَّفْظُ لِوَاصِلٍ قَالَا
حَدَّثَنَا ابْنُ فُضَيْلٍ عَنْ اَبِي مَالِكٍ الْاَشْجَعِيِّ عَنْ اَبِي حَازِمٍ عَنْ اَبِي هُرَيْرَةَ قَالَ قَالَ
رَسُولُ اللهِ صَلَّى اللهُ عَلَيْهِ وَسَلَّمَ تَرِدُ عَلَيَّ اُمَّتِي الْحَوْضَ وَاَنَا اَذُودُ النَّاسَ عَنْهُ كَمَا يَذُودُ
الرَّجُلُ اِبِلَ الرَّجُلِ عَنْ اِبِلِهِ قَالُوا يَا نَبِيَّ اللهِ أَتَعْرِفُنَا قَالَ نَعَمْ لَكُمْ سِيمَا لَيْسَتْ لِاَحَدٍ
غَيْرِكُمْ تَرِدُونَ عَلَيَّ غُرّاً مُحَجَّلِينَ مِنْ آثَارِ الْوُضُوءِ وَلَيُصَدَّنَّ عَنِّي طَائِفَةٌ مِنْكُمْ فَلَا يَصِلُونَ
فَاَقُولُ يَا رَبِّ هٰؤُلَاءِ مِنْ اَصْحَابِي فَيُجِيبُنِي مَلَكٌ فَيَقُولُ وَهَلْ تَدْرِي مَا اَحْدَثُوا بَعْدَكَ
وحدثنا عُثْمَانُ بْنُ اَبِي شَيْبَةَ حَدَّثَنَا عَلِيُّ بْنُ مُسْهِرٍ عَنْ سَعْدِ بْنِ طَارِقٍ عَنْ رِبْعِيِّ بْنِ
حِرَاشٍ عَنْ حُذَيْفَةَ قَالَ قَالَ رَسُولُ اللهِ صَلَّى اللهُ عَلَيْهِ وَسَلَّمَ اِنَّ حَوْضِي لَاَبْعَدُ مِنْ اَيْلَةَ
مِنْ عَدَنٍ وَالَّذِي نَفْسِي بِيَدِهِ اِنِّي لَاَذُودُ عَنْهُ الرِّجَالَ كَمَا يَذُودُ الرَّجُلُ الْاِبِلَ الْغَرِيبَةَ
عَنْ حَوْضِهِ قَالُوا يَا رَسُولَ اللهِ وَتَعْرِفُنَا قَالَ نَعَمْ تَرِدُونَ عَلَيَّ غُرّاً مُحَجَّلِينَ مِنْ آثَارِ الْوُضُوءِ
لَيْسَتْ لِاَحَدٍ غَيْرِكُمْ **حدثنا** يَحْيَى بْنُ اَيُّوبَ وَسُرَيْجُ بْنُ يُونُسَ وَقُتَيْبَةُ بْنُ سَعِيدٍ وَعَلِيُّ
ابْنُ حُجْرٍ جَمِيعاً عَنْ اِسْمَاعِيلَ بْنِ جَعْفَرٍ قَالَ ابْنُ اَيُّوبَ حَدَّثَنَا اِسْمَاعِيلُ اَخْبَرَنِي الْعَلَاءُ عَنْ
اَبِيهِ عَنْ اَبِي هُرَيْرَةَ اَنَّ رَسُولَ اللهِ صَلَّى اللهُ عَلَيْهِ وَسَلَّمَ اَتَى الْمَقْبَرَةَ فَقَالَ السَّلَامُ
عَلَيْكُمْ دَارَ قَوْمٍ مُؤْمِنِينَ وَاِنَّا اِنْ شَاءَ اللهُ بِكُمْ لَاحِقُونَ وَدِدْتُ اَنَّا قَدْ رَأَيْنَا اِخْوَانَنَا
قَالُوا أَوَلَسْنَا اِخْوَانَكَ يَا رَسُولَ اللهِ قَالَ اَنْتُمْ اَصْحَابِي وَاِخْوَانُنَا الَّذِينَ لَمْ يَأْتُوا بَعْدُ
فَقَالُوا كَيْفَ تَعْرِفُ مَنْ لَمْ يَأْتِ بَعْدُ مِنْ اُمَّتِكَ يَا رَسُولَ اللهِ فَقَالَ أَرَأَيْتَ لَوْ اَنَّ
رَجُلاً لَهُ خَيْلٌ غُرٌّ مُحَجَّلَةٌ بَيْنَ ظَهْرَيْ خَيْلٍ دُهْمٍ بُهْمٍ اَلَا يَعْرِفُ خَيْلَهُ قَالُوا بَلَى
يَا رَسُولَ اللهِ قَالَ فَاِنَّهُمْ يَأْتُونَ غُرّاً مُحَجَّلِينَ مِنَ الْوُضُوءِ وَاَنَا فَرَطُهُمْ عَلَى الْحَوْضِ اَلَا

لكم سيماء نخ

تعرفنا نخ

فيجيبني مالك نخ

أي من أثر استعماله أو من أثره وضوء

قوله وأحلى من العسل باللبن أي المخلوط به

قوله ولآنيته اللام كهي في لهو للابتداء والآنية جمع اناء كالآلهة في جمع اله قال في المصباح والاناء والآنية كالوعاء والاوعية وزناً ومعنىً والاواني جمع الجمع اه

قوله واني لاصد الناس أي أمنعهم ومثله قوله الآتي وأنا أذود الناس

قوله لكم سيما بالقصر كما في الكتاب الكريم قالوا ويمد كما هو في نسخة عندنا ومعناه العلامة

قوله فيجيبني من الجواب وحكى النووي فيه عن القاضي عياض رواية فيجيئني من المجيء

قوله بين ظهري خيل قيل الظهر مقحم وفي الحديث أفضل الصدقة ما كان عن ظهر غنىً والمراد نفس الغنى والمعنى فيما نحن فيه بين أفراس وقوله دهم بهم أي سود لم يخالط لونها لون آخر

قوله وأنا فرطهم على الحوض أي سابقهم ومتقدمهم الى حوضي وفرط القوم هو الذي يتقدمهم في طلب الماء وتهيئة الدلاء

لَيُذَادَنَّ رِجَالٌ عَنْ حَوْضِي كَمَا يُذَادُ الْبَعِيرُ الضَّالُّ أُنَادِيهِمْ أَلَا هَلُمَّ فَيُقَالُ إِنَّهُمْ قَدْ بَدَّلُوا بَعْدَكَ فَأَقُولُ سُحْقًا سُحْقًا **حدثنا** قُتَيْبَةُ بْنُ سَعِيدٍ حَدَّثَنَا عَبْدُ الْعَزِيزِ يَعْنِي الدَّرَاوَرْدِيَّ ح وَحَدَّثَنِي إِسْحٰقُ بْنُ مُوسَى الْأَنْصَارِيُّ حَدَّثَنَا مَعْنٌ حَدَّثَنَا مَالِكٌ جَمِيعًا عَنِ الْعَلَاءِ بْنِ عَبْدِ الرَّحْمٰنِ عَنْ أَبِيهِ عَنْ أَبِي هُرَيْرَةَ أَنَّ رَسُولَ اللّٰهِ صَلَّى اللّٰهُ عَلَيْهِ وَسَلَّمَ خَرَجَ إِلَى الْمَقْبُرَةِ فَقَالَ السَّلَامُ عَلَيْكُمْ دَارَ قَوْمٍ مُؤْمِنِينَ وَإِنَّا إِنْ شَاءَ اللّٰهُ بِكُمْ لَاحِقُونَ بِمِثْلِ حَدِيثِ إِسْمَاعِيلَ بْنِ جَعْفَرٍ غَيْرَ أَنَّ حَدِيثَ مَالِكٍ فَلَيُذَادَنَّ رِجَالٌ عَنْ حَوْضِي ❁ **حدثنا** قُتَيْبَةُ بْنُ سَعِيدٍ حَدَّثَنَا خَلَفٌ يَعْنِي ابْنَ خَلِيفَةَ عَنْ أَبِي مَالِكٍ الْأَشْجَعِيِّ عَنْ أَبِي حَازِمٍ قَالَ كُنْتُ خَلْفَ أَبِي هُرَيْرَةَ وَهُوَ يَتَوَضَّأُ لِلصَّلَاةِ فَكَانَ يَمُدُّ يَدَهُ حَتَّى تَبْلُغَ إِبْطَهُ فَقُلْتُ لَهُ يَا أَبَا هُرَيْرَةَ مَا هٰذَا الْوُضُوءُ فَقَالَ يَا بَنِي فَرُّوخَ أَنْتُمْ هٰهُنَا لَوْ عَلِمْتُ أَنَّكُمْ هٰهُنَا مَا تَوَضَّأْتُ هٰذَا الْوُضُوءَ سَمِعْتُ خَلِيلِي صَلَّى اللّٰهُ عَلَيْهِ وَسَلَّمَ يَقُولُ تَبْلُغُ الْحِلْيَةُ مِنَ الْمُؤْمِنِ حَيْثُ يَبْلُغُ الْوَضُوءُ ❁ **حدثنا** يَحْيَى بْنُ أَيُّوبَ وَقُتَيْبَةُ وَابْنُ حُجْرٍ جَمِيعًا عَنْ إِسْمَاعِيلَ بْنِ جَعْفَرٍ قَالَ ابْنُ أَيُّوبَ حَدَّثَنَا إِسْمَاعِيلُ أَخْبَرَنِي الْعَلَاءُ عَنْ أَبِيهِ عَنْ أَبِي هُرَيْرَةَ أَنَّ رَسُولَ اللّٰهِ صَلَّى اللّٰهُ عَلَيْهِ وَسَلَّمَ قَالَ أَلَا أَدُلُّكُمْ عَلَى مَا يَمْحُو اللّٰهُ بِهِ الْخَطَايَا وَيَرْفَعُ بِهِ الدَّرَجَاتِ قَالُوا بَلَى يَا رَسُولَ اللّٰهِ قَالَ إِسْبَاغُ الْوُضُوءِ عَلَى الْمَكَارِهِ وَكَثْرَةُ الْخُطَا إِلَى الْمَسَاجِدِ وَانْتِظَارُ الصَّلَاةِ بَعْدَ الصَّلَاةِ فَذٰلِكُمُ الرِّبَاطُ **حدثني** إِسْحٰقُ بْنُ مُوسَى الْأَنْصَارِيُّ حَدَّثَنَا مَعْنٌ حَدَّثَنَا مَالِكٌ ح وَحَدَّثَنَا مُحَمَّدُ بْنُ الْمُثَنَّى حَدَّثَنَا مُحَمَّدُ بْنُ جَعْفَرٍ حَدَّثَنَا شُعْبَةُ جَمِيعًا عَنِ الْعَلَاءِ بْنِ عَبْدِ الرَّحْمٰنِ بِهٰذَا الْإِسْنَادِ وَلَيْسَ فِي حَدِيثِ شُعْبَةَ ذِكْرُ الرِّبَاطِ وَفِي حَدِيثِ مَالِكٍ ثِنْتَيْنِ فَذٰلِكُمُ الرِّبَاطُ فَذٰلِكُمُ الرِّبَاطُ ❁ **حدثنا** قُتَيْبَةُ بْنُ سَعِيدٍ وَعَمْرٌو النَّاقِدُ وَزُهَيْرُ بْنُ حَرْبٍ قَالُوا حَدَّثَنَا سُفْيَانُ عَنْ أَبِي الزِّنَادِ عَنِ الْأَعْرَجِ عَنْ أَبِي هُرَيْرَةَ عَنِ النَّبِيِّ صَلَّى اللّٰهُ عَلَيْهِ وَسَلَّمَ قَالَ لَوْلَا أَنْ أَشُقَّ عَلَى الْمُؤْمِنِينَ وَفِي حَدِيثِ زُهَيْرٍ عَلَى أُمَّتِي لَأَمَرْتُهُمْ بِالسِّوَاكِ عِنْدَ كُلِّ صَلَاةٍ

قوله ليذادن قد عرفت معنى الذود

قوله سحقاً سحقاً الثانى مؤكد للاول أى بعداً و هلاكاً و يروى زيادة لمن غير بعدى

قوله لو علمت أنكم ههنا ما توضأت الخ أى حتى لا تتوهموا أن ما فعلته من الاشراع هو فرض لازم

باب تبلغ الحلية حيث يبلغ الوضوء

قوله (تبلغ الحلية) أراد بها النور يوم القيامة (حيث يبلغ الوضوء) بفتح الواو ما يتوضأ به اه مبارق

باب فضل اسباغ الوضوء على المكاره

(اسباغ الوضوء على المكاره) جمع المكره بمعنى الكره والمشقة يعنى به اتمامه بايصال الماء الى مواضع الفرض حال كراهة فعله لشدة البرد أو ألم الجسم (وكثرة الخطا) جمع الخطوة بضم الخاء وهو موضع القدمين واذا فتحت يكون للمرة وكثرتها أعم من أن يكون ببعد الدار و بكثرة التكرار اه مبارق

باب السواك

وفى حديث مالك مرتين نخ يعنى ذكره مرتين

مثل حديث اسماعيل نخ

(وانتظار الصلاة بعد الصلاة) سواء ادى الصلاة بجماعة او منفرداً فى المسجد أو فى بيته وقيل المراد به الاعتكاف (فذلكم الرباط) وهو ملازمة ثغر العدو يعنى العمل المذكور الرباط الكامل لانه يمتنع عن اتباع الشهوات فيكون جهاداً أكبر وقيل معناه ثوابه كثواب الرباط اه من المبارق

حدثنا أبو كريب محمد بن العلاء حدثنا ابن بشر عن مسعر عن المقدام بن شريح عن أبيه قال سألت عائشة قلت بأي شيء كان يبدأ النبي صلى الله عليه وسلم إذا دخل بيته قالت بالسواك **وحدثني** أبو بكر بن نافع العبدي حدثنا عبد الرحمن عن سفيان عن المقدام بن شريح عن أبيه عن عائشة أن النبي صلى الله عليه وسلم كان إذا دخل بيته بدأ بالسواك **حدثنا** يحيى بن حبيب الحارثي حدثنا حماد بن زيد عن غيلان وهو ابن جرير المعولي عن أبي بردة عن أبي موسى قال دخلت على النبي صلى الله عليه وسلم وطرف السواك على لسانه **حدثنا** أبو بكر بن أبي شيبة حدثنا هشيم عن حصين عن أبي وائل عن حذيفة قال كان رسول الله صلى الله عليه وسلم إذا قام ليتهجد يشوص فاه بالسواك **حدثنا** إسحق بن إبراهيم أخبرنا جرير عن منصور ح وحدثنا ابن نمير حدثنا أبي وأبو معاوية عن الأعمش كلاهما عن أبي وائل عن حذيفة قال كان رسول الله صلى الله عليه وسلم إذا قام من الليل يشوص فاه بالسواك ولم يقولوا ليتهجد **حدثنا** محمد بن المثنى وابن بشار قالا حدثنا عبد الرحمن حدثنا سفيان عن منصور وحصين والأعمش عن أبي وائل عن حذيفة أن رسول الله صلى الله عليه وسلم كان إذا قام من الليل يشوص فاه بالسواك **حدثنا** عبد بن حميد حدثنا أبو نعيم حدثنا إسماعيل بن مسلم حدثنا أبو المتوكل أن ابن عباس حدثه أنه بات عند النبي صلى الله عليه وسلم ذات ليلة فقام نبي الله صلى الله عليه وسلم من آخر الليل فخرج فنظر في السماء ثم تلا هذه الآية في آل عمران إن في خلق السماوات والأرض واختلاف الليل والنهار حتى بلغ فقنا عذاب النار ثم رجع إلى البيت فتسوك وتوضأ ثم قام فصلى ثم اضطجع ثم قام فخرج فنظر إلى السماء فتلا هذه الآية ثم رجع فتسوك فتوضأ ثم قام فصلى ۞ **حدثنا** أبو بكر بن أبي شيبة وعمرو الناقد وزهير بن حرب جميعا عن سفيان قال أبو بكر حدثنا ابن

(عيينة)

(كان اذا دخل بيته بدأ بالسواك) لاجل السلام على أهله فان السلام اسم شريف فاستعمل السواك للاتيان به أوليطيب فمه لتقبيل زوجاته اه مناوى فيكون على أطيب حالة ليكون أدعى لمحبة زوجاته له هذا تعليم للامة والا فرائحة فمه صلى الله عليه وسلم أطيب من رائحة الطيب اه حفنى

قوله المعولى منسوب الى المعاول بطن من الازد اه نووى

قوله وطرف السواك الخ المراد بالسواك هنا الشئ المستاك به وكان المراد به فى الاحاديث المتقدمة الاستياك اه

قوله يشوص فاه بالسواك أى يدلك أسنانه وينقيها وأصل الشوص الغسل (نهاية)

باب
خصال الفطرة
(وفى نسخة)

باب
خمس من الفطرة

عُيَيْنَةَ عَنِ الزُّهْرِيِّ عَنْ سَعِيدِ بْنِ الْمُسَيَّبِ عَنْ أَبِي هُرَيْرَةَ عَنِ النَّبِيِّ صَلَّى اللهُ عَلَيْهِ وَسَلَّمَ قَالَ الْفِطْرَةُ خَمْسٌ أَوْ خَمْسٌ مِنَ الْفِطْرَةِ الْخِتَانُ وَالْاِسْتِحْدَادُ وَتَقْلِيمُ الْأَظْفَارِ وَنَتْفُ الْإِبْطِ وَقَصُّ الشَّارِبِ **حدثني** أَبُو الطَّاهِرِ وَحَرْمَلَةُ بْنُ يَحْيَى قَالَا أَخْبَرَنَا ابْنُ وَهْبٍ أَخْبَرَنِي يُونُسُ عَنِ ابْنِ شِهَابٍ عَنْ سَعِيدِ بْنِ الْمُسَيَّبِ عَنْ أَبِي هُرَيْرَةَ عَنْ رَسُولِ اللهِ صَلَّى اللهُ عَلَيْهِ وَسَلَّمَ أَنَّهُ قَالَ الْفِطْرَةُ خَمْسٌ الْاِخْتِتَانُ وَالْاِسْتِحْدَادُ وَقَصُّ الشَّارِبِ وَتَقْلِيمُ الْأَظْفَارِ وَنَتْفُ الْإِبْطِ **حدثنا** يَحْيَى بْنُ يَحْيَى وَقُتَيْبَةُ بْنُ سَعِيدٍ كِلَاهُمَا عَنْ جَعْفَرٍ قَالَ يَحْيَى أَخْبَرَنَا جَعْفَرُ بْنُ سُلَيْمَانَ عَنْ أَبِي عِمْرَانَ الْجَوْنِيِّ عَنْ أَنَسِ بْنِ مَالِكٍ قَالَ قَالَ أَنَسٌ وُقِّتَ لَنَا فِي قَصِّ الشَّارِبِ وَتَقْلِيمِ الْأَظْفَارِ وَنَتْفِ الْإِبْطِ وَحَلْقِ الْعَانَةِ أَنْ لَا نَتْرُكَ أَكْثَرَ مِنْ أَرْبَعِينَ لَيْلَةً **حدثنا** مُحَمَّدُ بْنُ الْمُثَنَّى حَدَّثَنَا يَحْيَى يَعْنِي ابْنَ سَعِيدٍ ح وَحَدَّثَنَا ابْنُ نُمَيْرٍ حَدَّثَنَا أَبِي جَمِيعًا عَنْ عُبَيْدِ اللهِ عَنْ نَافِعٍ عَنِ ابْنِ عُمَرَ عَنِ النَّبِيِّ صَلَّى اللهُ عَلَيْهِ وَسَلَّمَ قَالَ أَحْفُوا الشَّوَارِبَ وَأَعْفُوا اللِّحَى **و حدثناه** قُتَيْبَةُ بْنُ سَعِيدٍ عَنْ مَالِكِ بْنِ أَنَسٍ عَنْ أَبِي بَكْرِ بْنِ نَافِعٍ عَنْ أَبِيهِ عَنِ ابْنِ عُمَرَ عَنِ النَّبِيِّ صَلَّى اللهُ عَلَيْهِ وَسَلَّمَ أَنَّهُ أَمَرَ بِإِحْفَاءِ الشَّوَارِبِ وَإِعْفَاءِ اللِّحْيَةِ **حدثنا** سَهْلُ بْنُ عُثْمَانَ حَدَّثَنَا يَزِيدُ بْنُ زُرَيْعٍ عَنْ عُمَرَ بْنِ مُحَمَّدٍ حَدَّثَنَا نَافِعٌ عَنِ ابْنِ عُمَرَ قَالَ قَالَ رَسُولُ اللهِ صَلَّى اللهُ عَلَيْهِ وَسَلَّمَ خَالِفُوا الْمُشْرِكِينَ أَحْفُوا الشَّوَارِبَ وَأَوْفُوا اللِّحَى **حدثني** أَبُو بَكْرِ بْنُ إِسْحَقَ أَخْبَرَنَا ابْنُ أَبِي مَرْيَمَ أَخْبَرَنَا مُحَمَّدُ بْنُ جَعْفَرٍ أَخْبَرَنِي الْعَلَاءُ بْنُ عَبْدِ الرَّحْمَنِ بْنِ يَعْقُوبَ مَوْلَى الْحُرَقَةِ عَنْ أَبِيهِ عَنْ أَبِي هُرَيْرَةَ قَالَ قَالَ رَسُولُ اللهِ صَلَّى اللهُ عَلَيْهِ وَسَلَّمَ جُزُّوا الشَّوَارِبَ وَأَرْخُوا اللِّحَى خَالِفُوا الْمَجُوسَ **حدثنا** قُتَيْبَةُ بْنُ سَعِيدٍ وَأَبُو بَكْرِ بْنُ أَبِي شَيْبَةَ وَزُهَيْرُ بْنُ حَرْبٍ قَالُوا حَدَّثَنَا وَكِيعٌ عَنْ زَكَرِيَّاءَ بْنِ أَبِي زَائِدَةَ عَنْ مُصْعَبِ بْنِ شَيْبَةَ عَنْ طَلْقِ بْنِ حَبِيبٍ عَنْ عَبْدِ اللهِ بْنِ الزُّبَيْرِ عَنْ عَائِشَةَ قَالَتْ قَالَ رَسُولُ اللهِ صَلَّى اللهُ عَلَيْهِ وَسَلَّمَ عَشْرٌ مِنَ الْفِطْرَةِ قَصُّ الشَّارِبِ وَإِعْفَاءُ

وحدثنا ابو الطاهر الخ

احفاء الشوارب قص ما طال منها

قال اخبرني ابن الجزء هو القطع والمراد

قوله قال الفطرة خمس أو خمس من الفطرة قال النووي هذا شك من الراوي هل قال الاول أو الثاني اه وذكره الصغاني فيما أوله مبتدأ معرف باللام برمز اتفاق الشيخين والفطرة على ماذكره ابن الملك هي السنة القديمة التي اختارها الانبياء وانقضت عليها الشرائع وكأنها أمر جبلي فطروا عليها

قوله والاستحداد هو استعمال الحديدة وهي الموسى لحلق العانة كما هو الرواية في حديث عشرة من الفطرة الخ ويقال له الاستعانة أيضاً على ماذكره الفيومي والعانة هي الشعر النابت فوق قبل المرأة وذكر الرجل ويقال لمنبته الركب بفتحتين قال ابن الملك وان أزالها بغير الحديد لايكون على وجه السنة وتعقبه ملا على بان الازالة قد تكون بالنورة وقد ثبت أنه عليه الصلاة والسلام استعمل النورة

قوله الاختتان هو ختن الرجل أو الصبي نفسه كما في حديث اختتن ابراهيم وهو ابن ثمانين سنة بالقدوم

قوله أن لانترك الخ بيان للحد الاكثر في الترك

اللِّحْيَةِ وَالسِّوَاكُ وَاسْتِنْشَاقُ الْمَاءِ وَقَصُّ الْأَظْفَارِ وَغَسْلُ الْبَرَاجِمِ وَنَتْفُ الْإِبْطِ
وَحَلْقُ الْعَانَةِ وَانْتِقَاصُ الْمَاءِ قَالَ زَكَرِيَّاءُ قَالَ مُصْعَبٌ وَنَسِيتُ الْعَاشِرَةَ إِلَّا أَنْ تَكُونَ
الْمَضْمَضَةَ زَادَ قُتَيْبَةُ قَالَ وَكِيعٌ انْتِقَاصُ الْمَاءِ يَعْنِي الِاسْتِنْجَاءَ **وحدثنا**
أَبُو كُرَيْبٍ أَخْبَرَنَا ابْنُ أَبِي زَائِدَةَ عَنْ أَبِيهِ عَنْ مُصْعَبِ بْنِ شَيْبَةَ فِي هَذَا الْإِسْنَادِ
مِثْلَهُ غَيْرَ أَنَّهُ قَالَ قَالَ أَبُوهُ وَنَسِيتُ الْعَاشِرَةَ ۞ **حدثنا** أَبُو بَكْرِ بْنُ أَبِي شَيْبَةَ حَدَّثَنَا
أَبُو مُعَاوِيَةَ وَوَكِيعٌ عَنِ الْأَعْمَشِ ح وَحَدَّثَنَا يَحْيَى بْنُ يَحْيَى وَاللَّفْظُ لَهُ أَخْبَرَنَا
أَبُو مُعَاوِيَةَ عَنِ الْأَعْمَشِ عَنْ إِبْرَاهِيمَ عَنْ عَبْدِ الرَّحْمَنِ بْنِ يَزِيدَ عَنْ سَلْمَانَ قَالَ
قِيلَ لَهُ قَدْ عَلَّمَكُمْ نَبِيُّكُمْ صَلَّى اللَّهُ عَلَيْهِ وَسَلَّمَ كُلَّ شَيْءٍ حَتَّى الْخِرَاءَةَ قَالَ فَقَالَ أَجَلْ
لَقَدْ نَهَانَا أَنْ نَسْتَقْبِلَ الْقِبْلَةَ لِغَائِطٍ أَوْ بَوْلٍ أَوْ أَنْ نَسْتَنْجِيَ بِالْيَمِينِ أَوْ أَنْ نَسْتَنْجِيَ بِأَقَلَّ
مِنْ ثَلَاثَةِ أَحْجَارٍ أَوْ أَنْ نَسْتَنْجِيَ بِرَجِيعٍ أَوْ بِعَظْمٍ **حدثنا** مُحَمَّدُ بْنُ الْمُثَنَّى حَدَّثَنَا عَبْدُ الرَّحْمَنِ
حَدَّثَنَا سُفْيَانُ عَنِ الْأَعْمَشِ وَمَنْصُورٍ عَنْ إِبْرَاهِيمَ عَنْ عَبْدِ الرَّحْمَنِ بْنِ يَزِيدَ عَنْ سَلْمَانَ
قَالَ قَالَ لَنَا الْمُشْرِكُونَ إِنِّي أَرَى صَاحِبَكُمْ يُعَلِّمُكُمْ حَتَّى يُعَلِّمَكُمُ الْخِرَاءَةَ فَقَالَ أَجَلْ إِنَّهُ نَهَانَا
أَنْ يَسْتَنْجِيَ أَحَدُنَا بِيَمِينِهِ أَوْ يَسْتَقْبِلَ الْقِبْلَةَ وَنَهَى عَنِ الرَّوْثِ وَالْعِظَامِ وَقَالَ لَا يَسْتَنْجِي
أَحَدُكُمْ بِدُونِ ثَلَاثَةِ أَحْجَارٍ **حدثنا** زُهَيْرُ بْنُ حَرْبٍ حَدَّثَنَا رَوْحُ بْنُ عُبَادَةَ حَدَّثَنَا زَكَرِيَّاءُ
ابْنُ إِسْحَقَ حَدَّثَنَا أَبُو الزُّبَيْرِ أَنَّهُ سَمِعَ جَابِرًا يَقُولُ نَهَى رَسُولُ اللَّهِ صَلَّى اللَّهُ عَلَيْهِ وَسَلَّمَ أَنْ
يُتَمَسَّحَ بِعَظْمٍ أَوْ بِبَعَرٍ **و حدثنا** زُهَيْرُ بْنُ حَرْبٍ وَابْنُ نُمَيْرٍ قَالَا حَدَّثَنَا سُفْيَانُ بْنُ
عُيَيْنَةَ ح قَالَ وَحَدَّثَنَا يَحْيَى بْنُ يَحْيَى وَاللَّفْظُ لَهُ قَالَ قُلْتُ لِسُفْيَانَ بْنِ عُيَيْنَةَ سَمِعْتَ
الزُّهْرِيَّ يَذْكُرُ عَنْ عَطَاءِ بْنِ يَزِيدَ اللَّيْثِيِّ عَنْ أَبِي أَيُّوبَ أَنَّ النَّبِيَّ صَلَّى اللَّهُ عَلَيْهِ وَسَلَّمَ
قَالَ إِذَا أَتَيْتُمُ الْغَائِطَ فَلَا تَسْتَقْبِلُوا الْقِبْلَةَ وَلَا تَسْتَدْبِرُوهَا بِبَوْلٍ وَلَا غَائِطٍ وَلَكِنْ
شَرِّقُوا أَوْ غَرِّبُوا قَالَ أَبُو أَيُّوبَ فَقَدِمْنَا الشَّامَ فَوَجَدْنَا مَرَاحِيضَ قَدْ بُنِيَتْ قِبَلَ
الْقِبْلَةِ فَنَنْحَرِفُ عَنْهَا وَنَسْتَغْفِرُ اللَّهَ قَالَ نَعَمْ **و حدثنا** أَحْمَدُ بْنُ الْحَسَنِ بْنِ خِرَاشٍ

(حدثنا)

البراجم هى العقد التى على ظهر مفاصل الاصابع جمع برجمة بالضم

قوله وانتقاص الماء يعنى الاستنجاء كذا فى المشكاة وهو تفسير الامام وكيع على بيان الكتاب

باب
الاستطابة

والمراد بها ههنا تطهير محل البول والغائط

قوله قيل له الخ وفى النهاية قال له الكفار ويأتى رواية قال لنا المشركون وفى المشكاة قال بعض المشركين وهو يستهزئ اه

قوله برجيع قال فى المصباح والرجيع الروث والعذرة فعيل بمعنى فاعل لانه رجع عن حاله الاولى بعد ان كان طعاما أو علفا اه وتركيبه «ترس»

قوله مراحيض هى جمع مرحاض بكسر الميم موضع الرحض وهو الغسل وكنى به عن المستراح لانه موضع غسل النجو كما فى المصباح

قوله فننحرف عنها بالنونين معناه نحرص على اجتنابها بالميل عنها بحسب قدرتنا اه نووى

قوله قال نعم هو جواب لقوله أولا قلت لسفيان بن عيينة سمعت الزهرى يذكر عن عطاء اه نووى

حَدَّثَنَا عُمَرُ بْنُ عَبْدِ الْوَهَّابِ حَدَّثَنَا يَزِيدُ يَعْنِي ابْنَ زُرَيْعٍ حَدَّثَنَا رَوْحٌ عَنْ سُهَيْلٍ عَنِ الْقَعْقَاعِ عَنْ أَبِي صَالِحٍ عَنْ أَبِي هُرَيْرَةَ عَنْ رَسُولِ اللهِ صَلَّى اللهُ عَلَيْهِ وَسَلَّمَ قَالَ إِذَا جَلَسَ أَحَدُكُمْ عَلَى حَاجَتِهِ فَلَا يَسْتَقْبِلِ الْقِبْلَةَ وَلَا يَسْتَدْبِرْهَا **حدثنا** عَبْدُ اللهِ ابْنُ مَسْلَمَةَ بْنِ قَعْنَبٍ حَدَّثَنَا سُلَيْمَانُ يَعْنِي ابْنَ بِلَالٍ عَنْ يَحْيَى بْنِ سَعِيدٍ عَنْ مُحَمَّدِ بْنِ يَحْيَى عَنْ عَمِّهِ وَاسِعِ بْنِ حَبَّانَ قَالَ كُنْتُ أُصَلِّي فِي الْمَسْجِدِ وَعَبْدُ اللهِ بْنُ عُمَرَ مُسْنِدٌ ظَهْرَهُ إِلَى الْقِبْلَةِ فَلَمَّا قَضَيْتُ صَلَاتِي انْصَرَفْتُ إِلَيْهِ مِنْ شِقِّي فَقَالَ عَبْدُ اللهِ يَقُولُ نَاسٌ إِذَا قَعَدْتَ لِلْحَاجَةِ تَكُونُ لَكَ فَلَا تَقْعُدْ مُسْتَقْبِلَ الْقِبْلَةِ وَلَا بَيْتِ الْمَقْدِسِ قَالَ عَبْدُ اللهِ وَلَقَدْ رَقِيتُ عَلَى ظَهْرِ بَيْتٍ فَرَأَيْتُ رَسُولَ اللهِ صَلَّى اللهُ عَلَيْهِ وَسَلَّمَ قَاعِدًا عَلَى لَبِنَتَيْنِ مُسْتَقْبِلًا بَيْتَ الْمَقْدِسِ لِحَاجَتِهِ **حدثنا** أَبُو بَكْرِ بْنُ أَبِي شَيْبَةَ حَدَّثَنَا مُحَمَّدُ ابْنُ بِشْرٍ الْعَبْدِيُّ حَدَّثَنَا عُبَيْدُ اللهِ بْنُ عُمَرَ عَنْ مُحَمَّدِ بْنِ يَحْيَى بْنِ حَبَّانَ عَنْ عَمِّهِ وَاسِعِ بْنِ حَبَّانَ عَنِ ابْنِ عُمَرَ قَالَ رَقِيتُ عَلَى بَيْتِ أُخْتِي حَفْصَةَ فَرَأَيْتُ رَسُولَ اللهِ صَلَّى اللهُ عَلَيْهِ وَسَلَّمَ قَاعِدًا لِحَاجَتِهِ مُسْتَقْبِلَ الشَّامِ مُسْتَدْبِرَ الْقِبْلَةِ ❁ **حدثنا** يَحْيَى بْنُ يَحْيَى أَخْبَرَنَا عَبْدُ الرَّحْمٰنِ بْنُ مَهْدِيٍّ عَنْ هَمَّامٍ عَنْ يَحْيَى بْنِ أَبِي كَثِيرٍ عَنْ عَبْدِ اللهِ بْنِ أَبِي قَتَادَةَ عَنْ أَبِيهِ قَالَ قَالَ رَسُولُ اللهِ صَلَّى اللهُ عَلَيْهِ وَسَلَّمَ لَا يُمْسِكَنَّ أَحَدُكُمْ ذَكَرَهُ بِيَمِينِهِ وَهُوَ يَبُولُ وَلَا يَتَمَسَّحْ مِنَ الْخَلَاءِ بِيَمِينِهِ وَلَا يَتَنَفَّسْ فِي الْإِنَاءِ **حدثنا** يَحْيَى بْنُ يَحْيَى أَخْبَرَنَا وَكِيعٌ عَنْ هِشَامٍ الدَّسْتَوَائِيِّ عَنْ يَحْيَى بْنِ أَبِي كَثِيرٍ عَنْ عَبْدِ اللهِ بْنِ أَبِي قَتَادَةَ عَنْ أَبِيهِ قَالَ قَالَ رَسُولُ اللهِ صَلَّى اللهُ عَلَيْهِ وَسَلَّمَ إِذَا دَخَلَ أَحَدُكُمُ الْخَلَاءَ فَلَا يَمَسَّ ذَكَرَهُ بِيَمِينِهِ **حدثنا** ابْنُ أَبِي عُمَرَ حَدَّثَنَا الثَّقَفِيُّ عَنْ أَيُّوبَ عَنْ يَحْيَى بْنِ أَبِي كَثِيرٍ عَنْ عَبْدِ اللهِ بْنِ أَبِي قَتَادَةَ عَنْ أَبِي قَتَادَةَ أَنَّ النَّبِيَّ صَلَّى اللهُ عَلَيْهِ وَسَلَّمَ نَهَى أَنْ يَتَنَفَّسَ فِي الْإِنَاءِ وَأَنْ يَمَسَّ ذَكَرَهُ بِيَمِينِهِ وَأَنْ يَسْتَطِيبَ بِيَمِينِهِ ❁ **وحدثنا** يَحْيَى بْنُ يَحْيَى التَّمِيمِيُّ أَخْبَرَنَا أَبُو الْأَحْوَصِ عَنْ أَشْعَثَ عَنْ أَبِيهِ عَنْ مَسْرُوقٍ عَنْ عَائِشَةَ قَالَتْ إِنْ كَانَ رَسُولُ اللهِ صَلَّى اللهُ عَلَيْهِ وَسَلَّمَ

فلا يستقبلن القبلة خ

ولا يتنفسن خ

فلا يمسكن ذكره خ

قوله ولقد رقيت الخ الرقيّ وهو الصعود من الباب الرابع كما ان الرقية من الباب الثانى واستدل بقول ابن عمر هذا على أن النهى عن استقبال القبلة واستدبارها عند قضاء الحاجة انما هو فى الصحراء وأما فى البنيان فلا بأس كما فى مشكاة المصابيح وعندنا يستوى فيه الصحراء والبنيان لاستواء العلة فيهما وهو احترام القبلة وفعله صلى الله تعالى عليه وسلم وقوله اذا تعارضا يرجح قوله كما ثبت فى الاصول انظر المبارق

باب
النهى عن الاستنجاء باليمين

قوله ولا يتنفس فى الاناء معناه لا يتنفس فى نفس الاناء وأما التنفس ثلاثاً خارج الاناء فسنة معروفة (نووى)

قوله عن هشام الدستوائى انظر الى هامش ص ١٢٥ وذكر النووى أن لفظة همام فيما قبل تصحيف والصواب هشام

باب
التيمن فى الطهور وغيره

يُحِبُّ التَّيَمُّنَ فِي طُهُورِهِ إِذَا تَطَهَّرَ وَفِي تَرَجُّلِهِ إِذَا تَرَجَّلَ وَفِي انْتِعَالِهِ إِذَا انْتَعَلَ

وحدثنا عُبَيْدُ اللهِ بْنُ مُعَاذٍ حَدَّثَنَا أَبِي حَدَّثَنَا شُعْبَةُ عَنِ الْأَشْعَثِ عَنْ أَبِيهِ عَنْ مَسْرُوقٍ عَنْ عَائِشَةَ قَالَتْ كَانَ رَسُولُ اللهِ صَلَّى اللهُ عَلَيْهِ وَسَلَّمَ يُحِبُّ التَّيَمُّنَ فِي شَأْنِهِ كُلِّهِ فِي تَنَعُّلِهِ وَتَرَجُّلِهِ وَطُهُورِهِ ❁ **حدثنا** يَحْيَى بْنُ أَيُّوبَ وَقُتَيْبَةُ وَابْنُ حُجْرٍ جَمِيعاً عَنْ إِسْمَاعِيلَ بْنِ جَعْفَرٍ قَالَ ابْنُ أَيُّوبَ حَدَّثَنَا إِسْمَاعِيلُ أَخْبَرَنِي الْعَلَاءُ عَنْ أَبِيهِ عَنْ أَبِي هُرَيْرَةَ أَنَّ رَسُولَ اللهِ صَلَّى اللهُ عَلَيْهِ وَسَلَّمَ قَالَ اتَّقُوا اللَّعَّانَيْنِ قَالُوا وَمَا اللَّعَّانَانِ يَا رَسُولَ اللهِ قَالَ الَّذِي يَتَخَلَّى فِي طَرِيقِ النَّاسِ أَوْ فِي ظِلِّهِمْ ❁ **حدثنا** يَحْيَى بْنُ يَحْيَى أَخْبَرَنَا خَالِدُ بْنُ عَبْدِ اللهِ عَنْ خَالِدٍ عَنْ عَطَاءِ بْنِ أَبِي مَيْمُونَةَ عَنْ أَنَسِ بْنِ مَالِكٍ أَنَّ رَسُولَ اللهِ صَلَّى اللهُ عَلَيْهِ وَسَلَّمَ دَخَلَ حَائِطاً وَتَبِعَهُ غُلَامٌ مَعَهُ مِيضَأَةٌ هُوَ أَصْغَرُنَا فَوَضَعَهَا عِنْدَ سِدْرَةٍ فَقَضَى رَسُولُ اللهِ صَلَّى اللهُ عَلَيْهِ وَسَلَّمَ حَاجَتَهُ فَخَرَجَ عَلَيْنَا وَقَدِ اسْتَنْجَى بِالْمَاءِ **وحدثنا** أَبُو بَكْرِ بْنُ أَبِي شَيْبَةَ حَدَّثَنَا وَكِيعٌ وَغُنْدَرٌ عَنْ شُعْبَةَ ح وَحَدَّثَنَا مُحَمَّدُ بْنُ الْمُثَنَّى وَاللَّفْظُ لَهُ حَدَّثَنَا مُحَمَّدُ بْنُ جَعْفَرٍ حَدَّثَنَا شُعْبَةُ عَنْ عَطَاءِ بْنِ أَبِي مَيْمُونَةَ أَنَّهُ سَمِعَ أَنَسَ بْنَ مَالِكٍ يَقُولُ كَانَ رَسُولُ اللهِ صَلَّى اللهُ عَلَيْهِ وَسَلَّمَ يَدْخُلُ الْخَلَاءَ فَأَحْمِلُ أَنَا وَغُلَامٌ نَحْوِي إِدَاوَةً مِنْ مَاءٍ وَعَنَزَةً فَيَسْتَنْجِي بِالْمَاءِ **وحدثني** زُهَيْرُ بْنُ حَرْبٍ وَأَبُو كُرَيْبٍ وَاللَّفْظُ لِزُهَيْرٍ حَدَّثَنَا إِسْمَاعِيلُ يَعْنِي ابْنَ عُلَيَّةَ حَدَّثَنِي رَوْحُ بْنُ الْقَاسِمِ عَنْ عَطَاءِ بْنِ أَبِي مَيْمُونَةَ عَنْ أَنَسِ بْنِ مَالِكٍ قَالَ كَانَ رَسُولُ اللهِ صَلَّى اللهُ عَلَيْهِ وَسَلَّمَ يَتَبَرَّزُ لِحَاجَتِهِ فَآتِيهِ بِالْمَاءِ فَيَتَغَسَّلُ بِهِ ❁ **حدثنا** يَحْيَى بْنُ يَحْيَى التَّمِيمِيُّ وَإِسْحَقُ بْنُ إِبْرَاهِيمَ وَأَبُو كُرَيْبٍ جَمِيعاً عَنْ أَبِي مُعَاوِيَةَ ح وَحَدَّثَنَا أَبُو بَكْرِ بْنُ أَبِي شَيْبَةَ حَدَّثَنَا أَبُو مُعَاوِيَةَ وَوَكِيعٌ وَاللَّفْظُ لِيَحْيَى قَالَ أَخْبَرَنَا أَبُو مُعَاوِيَةَ عَنِ الْأَعْمَشِ عَنْ إِبْرَاهِيمَ عَنْ هَمَّامٍ قَالَ بَالَ جَرِيرٌ ثُمَّ تَوَضَّأَ وَمَسَحَ عَلَى خُفَّيْهِ فَقِيلَ تَفْعَلُ هَذَا فَقَالَ نَعَمْ رَأَيْتُ رَسُولَ اللهِ صَلَّى اللهُ عَلَيْهِ وَسَلَّمَ بَالَ ثُمَّ تَوَضَّأَ وَمَسَحَ عَلَى خُفَّيْهِ قَالَ الْأَعْمَشُ

(قال)

قوله ليحب الخ اللام فيه فارقة والتيمن الابتداء فى الافعال باليد اليمنى والرجل اليمنى والجانب الايمن

باب
النهى عن التخلى فى الطرق والظلال

باب
الاستنجاء بالماء من التبرز

قوله اتقوا اللعانين الخ والذى فى المشكاة والمشارق برواية مسلم اتقوا اللاعنين وهو كذلك فى النهاية والمراد بهما الامران الجالبان للعن مجازاً وورد «اتقوا الملاعن الثلاث» وثالثتها موارد الماء وقوله الذى يتخلى على حذف المضاف أى تخلى الذى يتخلى والتخلى كناية عن التغوط

قوله اداوة من ماء وعنزة أى أحدنا يحمل الاداوة والآخر العنزة أما حمل الاداوة وهى المطهرة فقد ذكر سببه وأما حمل العنزة وهى العصا فلاتخاذها سترة فى الصلاة

باب
المسح على الخفين

قوله بال جرير هو ابن عبد الله البجلى الصحابى الشهير تقدم ذكره فى حديث استنصت الناس فى ص ٥٨

قَالَ إِبْرَاهِيمُ كَانَ يُعْجِبُهُمْ هٰذَا الْحَدِيثُ لِأَنَّ إِسْلَامَ جَرِيرٍ كَانَ بَعْدَ نُزُولِ الْمَائِدَةِ
وحدثنا إِسْحٰقُ بْنُ إِبْرَاهِيمَ وَعَلِيُّ بْنُ خَشْرَمٍ قَالَا أَخْبَرَنَا عِيسَى بْنُ يُونُسَ ح
وَحَدَّثَنَاهُ مُحَمَّدُ بْنُ أَبِي عُمَرَ قَالَ حَدَّثَنَا سُفْيَانُ ح وَحَدَّثَنَا مِنْجَابُ بْنُ الْحَارِثِ التَّمِيمِيُّ
أَخْبَرَنَا ابْنُ مُسْهِرٍ كُلُّهُمْ عَنِ الْأَعْمَشِ فِي هٰذَا الْإِسْنَادِ بِمَعْنَى حَدِيثِ أَبِي مُعَاوِيَةَ غَيْرَ
أَنَّ فِي حَدِيثِ عِيسَى وَسُفْيَانَ قَالَ فَكَانَ أَصْحَابُ عَبْدِ اللّٰهِ يُعْجِبُهُمْ هٰذَا الْحَدِيثُ لِأَنَّ
إِسْلَامَ جَرِيرٍ كَانَ بَعْدَ نُزُولِ الْمَائِدَةِ **حدثنا** يَحْيَى بْنُ يَحْيَى التَّمِيمِيُّ أَخْبَرَنَا أَبُو خَيْثَمَةَ
عَنِ الْأَعْمَشِ عَنْ شَقِيقٍ عَنْ حُذَيْفَةَ قَالَ كُنْتُ مَعَ النَّبِيِّ صَلَّى اللّٰهُ عَلَيْهِ وَسَلَّمَ فَانْتَهَى
إِلَى سُبَاطَةِ قَوْمٍ فَبَالَ قَائِمًا فَتَنَحَّيْتُ فَقَالَ ادْنُهْ فَدَنَوْتُ حَتَّى قُمْتُ عِنْدَ عَقِبَيْهِ فَتَوَضَّأَ
فَمَسَحَ عَلَى خُفَّيْهِ **حدثنا** يَحْيَى بْنُ يَحْيَى أَخْبَرَنَا جَرِيرٌ عَنْ مَنْصُورٍ عَنْ أَبِي وَائِلٍ قَالَ
كَانَ أَبُو مُوسَى يُشَدِّدُ فِي الْبَوْلِ وَيَبُولُ فِي قَارُورَةٍ وَيَقُولُ إِنَّ بَنِي إِسْرَائِيلَ كَانَ إِذَا
أَصَابَ جِلْدَ أَحَدِهِمْ بَوْلٌ قَرَضَهُ بِالْمَقَارِيضِ فَقَالَ حُذَيْفَةُ لَوَدِدْتُ أَنَّ صَاحِبَكُمْ
لَا يُشَدِّدُ هٰذَا التَّشْدِيدَ فَلَقَدْ رَأَيْتُنِي أَنَا وَرَسُولُ اللّٰهِ صَلَّى اللّٰهُ عَلَيْهِ وَسَلَّمَ نَتَمَاشَى فَأَتَى
سُبَاطَةَ خَلْفَ حَائِطٍ فَقَامَ كَمَا يَقُومُ أَحَدُكُمْ فَبَالَ فَانْتَبَذْتُ مِنْهُ فَأَشَارَ إِلَيَّ فَجِئْتُ
فَقُمْتُ عِنْدَ عَقِبَيْهِ حَتَّى فَرَغَ **حدثنا** قُتَيْبَةُ بْنُ سَعِيدٍ حَدَّثَنَا اللَّيْثُ ح وَحَدَّثَنَا مُحَمَّدُ بْنُ رُمْحٍ
أَبْنِ الْمُهَاجِرِ أَخْبَرَنَا اللَّيْثُ عَنْ يَحْيَى بْنِ سَعِيدٍ عَنْ سَعْدِ بْنِ إِبْرَاهِيمَ عَنْ نَافِعِ بْنِ جُبَيْرٍ عَنْ
عُرْوَةَ بْنِ الْمُغِيرَةِ عَنْ أَبِيهِ الْمُغِيرَةِ بْنِ شُعْبَةَ عَنْ رَسُولِ اللّٰهِ صَلَّى اللّٰهُ عَلَيْهِ وَسَلَّمَ أَنَّهُ خَرَجَ
لِحَاجَتِهِ فَأَتْبَعَهُ الْمُغِيرَةُ بِإِدَاوَةٍ فِيهَا مَاءٌ فَصَبَّ عَلَيْهِ حِينَ فَرَغَ مِنْ حَاجَتِهِ فَتَوَضَّأَ وَمَسَحَ
عَلَى الْخُفَّيْنِ وَفِي رِوَايَةِ ابْنِ رُمْحٍ مَكَانَ حِينَ حَتَّى **وحدثناه** مُحَمَّدُ بْنُ الْمُثَنَّى حَدَّثَنَا
عَبْدُ الْوَهَّابِ قَالَ سَمِعْتُ يَحْيَى بْنَ سَعِيدٍ بِهٰذَا الْإِسْنَادِ وَقَالَ فَغَسَلَ وَجْهَهُ وَيَدَيْهِ
وَمَسَحَ بِرَأْسِهِ ثُمَّ مَسَحَ عَلَى الْخُفَّيْنِ **وحدثنا** يَحْيَى بْنُ يَحْيَى التَّمِيمِيُّ أَخْبَرَنَا أَبُو
الْأَحْوَصِ عَنْ أَشْعَثَ عَنِ الْأَسْوَدِ بْنِ هِلَالٍ عَنِ الْمُغِيرَةِ بْنِ شُعْبَةَ قَالَ بَيْنَا أَنَا مَعَ

وحدثناه منجاب نخ

فانتهينا نخ ومسح نخ

ح حدثنا ليث بن سعد نخ وفي حديث ابن رمح نخ

قوله بعد نزول المائدة أراد بها السورة التي فيها آية الوضوء فلو كان اسلام جرير متقدماً على نزولها لاحتمل كون ما رواه من المسح على الخفين منسوخاً بنصها فتكون السنة مخصصة للآية أفاده النووي

قوله الى سباطة قوم السباطة هي المزبلة قال ابن الاثير واضافتها الى القوم اضافة تخصيص لا ملك لانها كانت مواتاً مباحة اه واستدل بها على كون ذلك المسح في الحضر كما هو الظاهر في رواية التماشي الآتية

قوله ادنه أمر من الدنو وهو القرب والهاء للسكت

قوله أن صاحبكم الخ يعني أبا موسى

قوله هذا التشديد يعني تكلف البول في القارورة

قوله أبي هذا من خصائص أفعال القلوب فلا يقال أبصر زيد بل يقال أبصر زيد منيراً ونحو ذلك

قوله وفي رواية ابن رمح مكان حين حتى أي فقوله فتوضأ ومسح على الخفين بمعنى فتوضأ حتى مسح على الخفين ويكون المراد بالمسح الغسل كما في رواية أبي داود وفي رواية لمسلم فغسل رجليه وفي رواية ابن رمح مكان حين حتى فرغ من حاجته

قوله باداوة قال في المصباح والاداوة بالكسر المطهرة وجمعها الاداوى بفتح الواو اه

رَسُولِ اللهِ صَلَّى اللهُ عَلَيْهِ وَسَلَّمَ ذَاتَ لَيْلَةٍ إِذْ نَزَلَ فَقَضَى حَاجَتَهُ ثُمَّ جَاءَ فَصَبَبْتُ عَلَيْهِ
مِنَ الْإِدَاوَةِ كَانَتْ مَعِي فَتَوَضَّأَ وَمَسَحَ عَلَى خُفَّيْهِ **وحدثنا** أَبُو بَكْرِ بْنُ أَبِي شَيْبَةَ
وَأَبُو كُرَيْبٍ قَالَ أَبُو بَكْرٍ حَدَّثَنَا أَبُو مُعَاوِيَةَ عَنِ الْأَعْمَشِ عَنْ مُسْلِمٍ عَنْ مَسْرُوقٍ عَنِ
الْمُغِيرَةِ بْنِ شُعْبَةَ قَالَ كُنْتُ مَعَ النَّبِيِّ صَلَّى اللهُ عَلَيْهِ وَسَلَّمَ فِي سَفَرٍ فَقَالَ يَا مُغِيرَةُ خُذِ
الْإِدَاوَةَ فَأَخَذْتُهَا ثُمَّ خَرَجْتُ مَعَهُ فَانْطَلَقَ رَسُولُ اللهِ صَلَّى اللهُ عَلَيْهِ وَسَلَّمَ حَتَّى تَوَارَى
عَنِّي فَقَضَى حَاجَتَهُ ثُمَّ جَاءَ وَعَلَيْهِ جُبَّةٌ شَامِيَّةٌ ضَيِّقَةُ الْكُمَّيْنِ فَذَهَبَ يُخْرِجُ يَدَهُ
مِنْ كُمِّهَا فَضَاقَتْ عَلَيْهِ فَأَخْرَجَ يَدَهُ مِنْ أَسْفَلِهَا فَصَبَبْتُ عَلَيْهِ فَتَوَضَّأَ وُضُوءَهُ
لِلصَّلَاةِ ثُمَّ مَسَحَ عَلَى خُفَّيْهِ ثُمَّ صَلَّى **وحدثنا** إِسْحَقُ بْنُ إِبْرَاهِيمَ وَعَلِيُّ بْنُ خَشْرَمٍ
جَمِيعًا عَنْ عِيسَى بْنِ يُونُسَ قَالَ إِسْحَقُ أَخْبَرَنَا عِيسَى حَدَّثَنَا الْأَعْمَشُ عَنْ مُسْلِمٍ عَنْ
مَسْرُوقٍ عَنِ الْمُغِيرَةِ بْنِ شُعْبَةَ قَالَ خَرَجَ رَسُولُ اللهِ صَلَّى اللهُ عَلَيْهِ وَسَلَّمَ لِيَقْضِيَ حَاجَتَهُ
فَلَمَّا رَجَعَ تَلَقَّيْتُهُ بِالْإِدَاوَةِ فَصَبَبْتُ عَلَيْهِ فَغَسَلَ يَدَيْهِ ثُمَّ غَسَلَ وَجْهَهُ ثُمَّ ذَهَبَ لِيَغْسِلَ
ذِرَاعَيْهِ فَضَاقَتِ الْجُبَّةُ فَأَخْرَجَهُمَا مِنْ تَحْتِ الْجُبَّةِ فَغَسَلَهُمَا وَمَسَحَ رَأْسَهُ وَمَسَحَ
عَلَى خُفَّيْهِ ثُمَّ صَلَّى بِنَا **حدثنا** مُحَمَّدُ بْنُ عَبْدِ اللهِ بْنِ نُمَيْرٍ حَدَّثَنَا أَبِي حَدَّثَنَا زَكَرِيَّاءُ عَنْ عَامِرٍ
قَالَ أَخْبَرَنِي عُرْوَةُ بْنُ الْمُغِيرَةِ عَنْ أَبِيهِ قَالَ كُنْتُ مَعَ النَّبِيِّ صَلَّى اللهُ عَلَيْهِ وَسَلَّمَ ذَاتَ لَيْلَةٍ
فِي مَسِيرٍ فَقَالَ لِي أَمَعَكَ مَاءٌ قُلْتُ نَعَمْ فَنَزَلَ عَنْ رَاحِلَتِهِ فَمَشَى حَتَّى تَوَارَى فِي سَوَادِ اللَّيْلِ
ثُمَّ جَاءَ فَأَفْرَغْتُ عَلَيْهِ مِنَ الْإِدَاوَةِ فَغَسَلَ وَجْهَهُ وَعَلَيْهِ جُبَّةٌ مِنْ صُوفٍ فَلَمْ يَسْتَطِعْ أَنْ
يُخْرِجَ ذِرَاعَيْهِ مِنْهَا حَتَّى أَخْرَجَهُمَا مِنْ أَسْفَلِ الْجُبَّةِ فَغَسَلَ ذِرَاعَيْهِ وَمَسَحَ بِرَأْسِهِ ثُمَّ
أَهْوَيْتُ لِأَنْزِعَ خُفَّيْهِ فَقَالَ دَعْهُمَا فَإِنِّي أَدْخَلْتُهُمَا طَاهِرَتَيْنِ وَمَسَحَ عَلَيْهِمَا **وحدثني**
مُحَمَّدُ بْنُ حَاتِمٍ حَدَّثَنَا إِسْحَقُ بْنُ مَنْصُورٍ حَدَّثَنَا عُمَرُ بْنُ أَبِي زَائِدَةَ عَنِ الشَّعْبِيِّ عَنْ عُرْوَةَ بْنِ
الْمُغِيرَةِ عَنْ أَبِيهِ أَنَّهُ وَضَّأَ النَّبِيَّ صَلَّى اللهُ عَلَيْهِ وَسَلَّمَ فَتَوَضَّأَ وَمَسَحَ عَلَى خُفَّيْهِ فَقَالَ لَهُ فَقَالَ إِنِّي
أَدْخَلْتُهُمَا طَاهِرَتَيْنِ ❁ **وحدثني** مُحَمَّدُ بْنُ عَبْدِ اللهِ بْنِ بَزِيعٍ حَدَّثَنَا يَزِيدُ يَعْنِي ابْنَ زُرَيْعٍ

(حدثنا)

قوله اذ نزل أى عن راحلته كما يأتى التصريح بذلك قريباً

قوله عن مسلم أراد به مسلم بن خالد المخزومى المعروف بالزنجى المتوفى سنة ثمان ومائة وله ثمانون سنة والاعمش وهو سليمان بن مهران مات سنة ثمان وأربعين ومائة عن أربع وثمانين سنة وأما مسروق فقد سبق فى هامش ص ١١٠ أنه مات فى سنة ٦٣

قوله فذهب يخرج أى فشرع فى اخراج يده

قوله أهويت أى أملت يدى وانحنيت لانزع خفيه حتى يتمكن من غسل رجليه

قوله أنه وضأ النبى أى صب الماء على يدى النبى عليه الصلاة والسلام لوضوئه

قوله (فقال له) أى فحدث بالمغيرة ما يدل على نزع الخف من قول أو فعل وقد يطلق القول على الفعل (فقال انى أدخلتهما طاهرتين) أى فكأنه صلى الله تعالى عليه وسلم قال لا حاجة الى النزع فانى ماسح وقد لبستهما حال كون قدمى طاهرتين

باب
المسح على الناصية والعمامة

حَدَّثَنَا حُمَيْدٌ الطَّوِيلُ حَدَّثَنَا بَكْرُ بْنُ عَبْدِ اللهِ الْمُزَنِيُّ عَنْ عُرْوَةَ بْنِ الْمُغِيرَةِ بْنِ شُعْبَةَ عَنْ أَبِيهِ قَالَ تَخَلَّفَ رَسُولُ اللهِ صَلَّى اللهُ عَلَيْهِ وَسَلَّمَ وَتَخَلَّفْتُ مَعَهُ فَلَمَّا قَضَى حَاجَتَهُ قَالَ أَمَعَكَ مَاءٌ فَأَتَيْتُهُ بِمِطْهَرَةٍ فَغَسَلَ كَفَّيْهِ وَوَجْهَهُ ثُمَّ ذَهَبَ يَحْسِرُ عَنْ ذِرَاعَيْهِ فَضَاقَ كُمُّ الْجُبَّةِ فَأَخْرَجَ يَدَهُ مِنْ تَحْتِ الْجُبَّةِ وَأَلْقَى الْجُبَّةَ عَلَى مَنْكِبَيْهِ وَغَسَلَ ذِرَاعَيْهِ وَمَسَحَ بِنَاصِيَتِهِ وَعَلَى الْعِمَامَةِ وَعَلَى خُفَّيْهِ ثُمَّ رَكِبَ وَرَكِبْتُ فَأَتَيْنَا الْقَوْمَ وَقَدْ قَامُوا فِي الصَّلَاةِ يُصَلِّي بِهِمْ عَبْدُ الرَّحْمٰنِ بْنُ عَوْفٍ وَقَدْ رَكَعَ بِهِمْ رَكْعَةً فَلَمَّا أَحَسَّ بِالنَّبِيِّ صَلَّى اللهُ عَلَيْهِ وَسَلَّمَ ذَهَبَ يَتَأَخَّرُ فَأَوْمَأَ إِلَيْهِ فَصَلَّى بِهِمْ فَلَمَّا سَلَّمَ قَامَ النَّبِيُّ صَلَّى اللهُ عَلَيْهِ وَسَلَّمَ وَقُمْتُ فَرَكَعْنَا الرَّكْعَةَ الَّتِي سَبَقْنَا **حدثنا** أُمَيَّةُ بْنُ بِسْطَامَ وَمُحَمَّدُ بْنُ عَبْدِ الْأَعْلَى قَالَا حَدَّثَنَا الْمُعْتَمِرُ عَنْ أَبِيهِ قَالَ حَدَّثَنِي بَكْرُ بْنُ عَبْدِ اللهِ عَنِ ابْنِ الْمُغِيرَةِ عَنْ أَبِيهِ أَنَّ النَّبِيَّ صَلَّى اللهُ عَلَيْهِ وَسَلَّمَ مَسَحَ عَلَى الْخُفَّيْنِ وَمُقَدَّمِ رَأْسِهِ وَعَلَى عِمَامَتِهِ **و حدثنا** مُحَمَّدُ بْنُ عَبْدِ الْأَعْلَى حَدَّثَنَا الْمُعْتَمِرُ عَنْ أَبِيهِ عَنْ بَكْرٍ عَنِ الْحَسَنِ عَنِ ابْنِ الْمُغِيرَةِ عَنْ أَبِيهِ عَنِ النَّبِيِّ صَلَّى اللهُ عَلَيْهِ وَسَلَّمَ بِمِثْلِهِ **و حدثنا** مُحَمَّدُ بْنُ بَشَّارٍ وَمُحَمَّدُ بْنُ حَاتِمٍ جَمِيعًا عَنْ يَحْيَى الْقَطَّانِ قَالَ ابْنُ حَاتِمٍ حَدَّثَنَا يَحْيَى بْنُ سَعِيدٍ عَنِ التَّيْمِيِّ عَنْ بَكْرِ بْنِ عَبْدِ اللهِ عَنِ الْحَسَنِ عَنِ ابْنِ الْمُغِيرَةِ بْنِ شُعْبَةَ عَنْ أَبِيهِ قَالَ بَكْرٌ وَقَدْ سَمِعْتُ مِنَ ابْنِ الْمُغِيرَةِ أَنَّ النَّبِيَّ صَلَّى اللهُ عَلَيْهِ وَسَلَّمَ تَوَضَّأَ فَمَسَحَ بِنَاصِيَتِهِ وَعَلَى الْعِمَامَةِ وَعَلَى الْخُفَّيْنِ **و حدثنا** أَبُو بَكْرِ بْنُ أَبِي شَيْبَةَ وَمُحَمَّدُ بْنُ الْعَلَاءِ قَالَا حَدَّثَنَا أَبُو مُعَاوِيَةَ ح وَحَدَّثَنَا إِسْحٰقُ أَخْبَرَنَا عِيسَى بْنُ يُونُسَ كِلَاهُمَا عَنِ الْأَعْمَشِ عَنِ الْحَكَمِ عَنْ عَبْدِ الرَّحْمٰنِ بْنِ أَبِي لَيْلَى عَنْ كَعْبِ بْنِ عُجْرَةَ عَنْ بِلَالٍ أَنَّ رَسُولَ اللهِ صَلَّى اللهُ عَلَيْهِ وَسَلَّمَ مَسَحَ عَلَى الْخُفَّيْنِ وَالْخِمَارِ وَفِي حَدِيثِ عِيسَى حَدَّثَنِي الْحَكَمُ حَدَّثَنِي بِلَالٌ وَحَدَّثَنِيهِ سُوَيْدُ بْنُ سَعِيدٍ حَدَّثَنَا عَلِيٌّ يَعْنِي ابْنَ مُسْهِرٍ عَنِ الْأَعْمَشِ بِهٰذَا الْإِسْنَادِ وَقَالَ فِي الْحَدِيثِ رَأَيْتُ رَسُولَ اللهِ صَلَّى اللهُ عَلَيْهِ وَسَلَّمَ * **و حدثنا** إِسْحٰقُ بْنُ إِبْرَاهِيمَ الْحَنْظَلِيُّ أَخْبَرَنَا عَبْدُ الرَّزَّاقِ

قوله ثم ذهب يحسر عن ذراعيه أى شرع فى كشف كميه عن ذراعيه ليغسلهما

قوله وعلى العمامة المسح على العمامة كان فترك انظر المرقاة

قوله فى الصلاة ذكر ملا على أنها كانت صلاة الصبح وقوله وقد ركع معناه صلى بهم ركعة

قوله ذهب يتأخر أى شرع فى التأخر عن موضعه ليتقدم النبى صلى الله عليه وسلم

قوله فصلى بهم أى الامام وهو عبد الرحمن المشار اليه وقوله فلما سلم أى هو أيضاً قام النبى صلى الله تعالى عليه وسلم لقضاء ما فاته من الركعة وكان مقتدياً بعبد الرحمن مسبوقاً كما هو الظاهر من قوله فركعنا الركعة التى سبقتنا وكفاه به شرفاً وأما تأخر الصديق فى حديث آخر فلكونه فى مفتتح الصلاة قال ملا على فيه دليل على جواز اقتداء الافضل بالمفضول اذا علم أركان الصلاة وعلى عدم اشتراط العصمة للامام

قوله والخمار هو ثوب تغطى به المرأة رأسها قال النووى يعنى به العمامة لانها تخمر الرأس أى تغطيه اهـ

باب
التوقيت فى المسح على الخفين

قوله وألقى الجبة أى ذيلها (مرقاة)

ان نجى الله خ

سمعته من ابن المغيرة خ

اَخْبَرَنَا الثَّوْرِيُّ عَنْ عَمْرِو بْنِ قَيْسٍ الْمُلَائِيِّ عَنِ الْحَكَمِ بْنِ عُتَيْبَةَ عَنِ الْقَاسِمِ بْنِ مُخَيْمِرَةَ
عَنْ شُرَيْحِ بْنِ هَانِئٍ قَالَ اَتَيْتُ عَائِشَةَ اَسْأَلُهَا عَنِ الْمَسْحِ عَلَى الْخُفَّيْنِ فَقَالَتْ عَلَيْكَ بِابْنِ
اَبِي طَالِبٍ فَسَلْهُ فَاِنَّهُ كَانَ يُسَافِرُ مَعَ رَسُولِ اللّٰهِ صَلَّى اللّٰهُ عَلَيْهِ وَسَلَّمَ فَسَأَلْنَاهُ فَقَالَ
جَعَلَ رَسُولُ اللّٰهِ صَلَّى اللّٰهُ عَلَيْهِ وَسَلَّمَ ثَلَاثَةَ اَيَّامٍ وَلَيَالِيَهُنَّ لِلْمُسَافِرِ وَيَوْماً وَلَيْلَةً
لِلْمُقِيمِ قَالَ وَكَانَ سُفْيَانُ اِذَا ذَكَرَ عَمْراً اَثْنَى عَلَيْهِ **وحدثنا** اِسْحٰقُ اَخْبَرَنَا زَكَرِيَّاءُ
ابْنُ عَدِيٍّ عَنْ عُبَيْدِ اللّٰهِ بْنِ عَمْرٍو عَنْ زَيْدِ بْنِ اَبِي اُنَيْسَةَ عَنِ الْحَكَمِ بِهٰذَا الْاِسْنَادِ مِثْلَهُ
وحدثني زُهَيْرُ بْنُ حَرْبٍ حَدَّثَنَا اَبُو مُعَاوِيَةَ عَنِ الْاَعْمَشِ عَنِ الْحَكَمِ عَنِ الْقَاسِمِ بْنِ
مُخَيْمِرَةَ عَنْ شُرَيْحِ بْنِ هَانِئٍ قَالَ سَأَلْتُ عَائِشَةَ عَنِ الْمَسْحِ عَلَى الْخُفَّيْنِ فَقَالَتِ ائْتِ عَلِيّاً
فَاِنَّهُ اَعْلَمُ بِذٰلِكَ مِنِّي فَاَتَيْتُ عَلِيّاً فَذَكَرَ عَنِ النَّبِيِّ صَلَّى اللّٰهُ عَلَيْهِ وَسَلَّمَ بِمِثْلِهِ ❁ **حدثنا**
مُحَمَّدُ بْنُ عَبْدِ اللّٰهِ بْنِ نُمَيْرٍ حَدَّثَنَا اَبِي حَدَّثَنَا سُفْيَانُ عَنْ عَلْقَمَةَ بْنِ مَرْثَدٍ ح وَحَدَّثَنِي مُحَمَّدُ بْنُ
حَاتِمٍ وَاللَّفْظُ لَهُ حَدَّثَنَا يَحْيَى بْنُ سَعِيدٍ عَنْ سُفْيَانَ قَالَ حَدَّثَنِي عَلْقَمَةُ بْنُ مَرْثَدٍ عَنْ
سُلَيْمَانَ بْنِ بُرَيْدَةَ عَنْ اَبِيهِ اَنَّ النَّبِيَّ صَلَّى اللّٰهُ عَلَيْهِ وَسَلَّمَ صَلَّى الصَّلَوَاتِ يَوْمَ الْفَتْحِ بِوُضُوءٍ
وَاحِدٍ وَمَسَحَ عَلَى خُفَّيْهِ فَقَالَ لَهُ عُمَرُ لَقَدْ صَنَعْتَ الْيَوْمَ شَيْئاً لَمْ تَكُنْ تَصْنَعُهُ قَالَ عَمْداً
صَنَعْتُهُ يَا عُمَرُ ❁ **وحدثنا** نَصْرُ بْنُ عَلِيٍّ الْجَهْضَمِيُّ وَحَامِدُ بْنُ عُمَرَ الْبَكْرَاوِيُّ قَالَا حَدَّثَنَا
بِشْرُ بْنُ الْمُفَضَّلِ عَنْ خَالِدٍ عَنْ عَبْدِ اللّٰهِ بْنِ شَقِيقٍ عَنْ اَبِي هُرَيْرَةَ اَنَّ النَّبِيَّ صَلَّى اللّٰهُ عَلَيْهِ
وَسَلَّمَ قَالَ اِذَا اسْتَيْقَظَ اَحَدُكُمْ مِنْ نَوْمِهِ فَلَا يَغْمِسْ يَدَهُ فِي الْاِنَاءِ حَتَّى يَغْسِلَهَا ثَلَاثاً فَاِنَّهُ
لَا يَدْرِي اَيْنَ بَاتَتْ يَدُهُ **حدثنا** اَبُو كُرَيْبٍ وَاَبُو سَعِيدٍ الْاَشَجُّ قَالَا حَدَّثَنَا وَكِيعٌ ح
وَحَدَّثَنَا اَبُو كُرَيْبٍ حَدَّثَنَا اَبُو مُعَاوِيَةَ كِلَاهُمَا عَنِ الْاَعْمَشِ عَنْ اَبِي رَزِينٍ وَاَبِي
صَالِحٍ عَنْ اَبِي هُرَيْرَةَ فِي حَدِيثِ اَبِي مُعَاوِيَةَ قَالَ قَالَ رَسُولُ اللّٰهِ صَلَّى اللّٰهُ عَلَيْهِ وَسَلَّمَ
وَفِي حَدِيثِ وَكِيعٍ قَالَ يَرْفَعُهُ بِمِثْلِهِ **وحدثنا** اَبُو بَكْرِ بْنُ اَبِي شَيْبَةَ وَعَمْرٌو النَّاقِدُ
وَزُهَيْرُ بْنُ حَرْبٍ قَالُوا حَدَّثَنَا سُفْيَانُ بْنُ عُيَيْنَةَ عَنِ الزُّهْرِيِّ عَنْ اَبِي سَلَمَةَ ح

قوله ولياليهن كذا ضبطه ملا علي بفتح الياء

اذا ذكر عمرو نخ

باب جواز الصلوات كلها بوضوء واحد

باب كراهة غمس المتوضئ وغيره يده المشكوك في نجاستها في الاناء قبل غسلها ثلاثاً

قوله فلا يغمس يده الخ هذا الحكم ليس مخصوصاً بالقيام من النوم بل المعتبر فيه الشك في نجاسة اليد فمتى شك في نجاستها كره له غمسها في الاناء قبل غسلها اه من النووي

فاسأله فانه كان نخ

حدثنا زكريا نخ

مثله نخ

اخبرنا يحيى بن سعيد نخ

(وحدثنيه)

وَحَدَّثَنِيهِ مُحَمَّدُ بْنُ رَافِعٍ حَدَّثَنَا عَبْدُ الرَّزَّاقِ أَخْبَرَنَا مَعْمَرٌ عَنِ الزُّهْرِيِّ عَنِ ابْنِ الْمُسَيَّبِ كِلَاهُمَا عَنْ أَبِي هُرَيْرَةَ عَنِ النَّبِيِّ صَلَّى اللهُ عَلَيْهِ وَسَلَّمَ بِمِثْلِهِ **و حدثني** سَلَمَةُ بْنُ شَبِيبٍ قَالَ حَدَّثَنَا الْحَسَنُ بْنُ أَعْيَنَ حَدَّثَنَا مَعْقِلٌ عَنْ أَبِي الزُّبَيْرِ عَنْ جَابِرٍ عَنْ أَبِي هُرَيْرَةَ أَنَّهُ أَخْبَرَهُ أَنَّ النَّبِيَّ صَلَّى اللهُ عَلَيْهِ وَسَلَّمَ قَالَ إِذَا اسْتَيْقَظَ أَحَدُكُمْ فَلْيُفْرِغْ عَلَى يَدِهِ ثَلَاثَ مَرَّاتٍ قَبْلَ أَنْ يُدْخِلَ يَدَهُ فِي إِنَائِهِ فَإِنَّهُ لَا يَدْرِي فِيمَ بَاتَتْ يَدُهُ **و حدثنا** قُتَيْبَةُ ابْنُ سَعِيدٍ حَدَّثَنَا الْمُغِيرَةُ يَعْنِي الْحِزَامِيَّ عَنْ أَبِي الزِّنَادِ عَنِ الْأَعْرَجِ عَنْ أَبِي هُرَيْرَةَ ح وَحَدَّثَنَا نَصْرُ بْنُ عَلِيٍّ حَدَّثَنَا عَبْدُ الْأَعْلَى عَنْ هِشَامٍ عَنْ مُحَمَّدٍ عَنْ أَبِي هُرَيْرَةَ ح وَحَدَّثَنِي أَبُو كُرَيْبٍ حَدَّثَنَا خَالِدٌ يَعْنِي ابْنَ مَخْلَدٍ عَنْ مُحَمَّدِ بْنِ جَعْفَرٍ عَنِ الْعَلَاءِ عَنْ أَبِيهِ عَنْ أَبِي هُرَيْرَةَ ح وَحَدَّثَنَا مُحَمَّدُ بْنُ رَافِعٍ حَدَّثَنَا عَبْدُ الرَّزَّاقِ حَدَّثَنَا مَعْمَرٌ عَنْ هَمَّامِ بْنِ مُنَبِّهٍ عَنْ أَبِي هُرَيْرَةَ ح وَحَدَّثَنِي مُحَمَّدُ بْنُ حَاتِمٍ حَدَّثَنَا مُحَمَّدُ بْنُ بَكْرٍ ح وَحَدَّثَنَا الْحُلْوَانِيُّ وَابْنُ رَافِعٍ قَالَا حَدَّثَنَا عَبْدُ الرَّزَّاقِ قَالَا جَمِيعًا أَخْبَرَنَا ابْنُ جُرَيْجٍ أَخْبَرَنِي زِيَادٌ أَنَّ ثَابِتًا مَوْلَى عَبْدِ الرَّحْمَنِ بْنِ زَيْدٍ أَخْبَرَهُ أَنَّهُ سَمِعَ أَبَا هُرَيْرَةَ فِي رِوَايَتِهِمْ جَمِيعًا عَنِ النَّبِيِّ صَلَّى اللهُ عَلَيْهِ وَسَلَّمَ بِهَذَا الْحَدِيثِ كُلُّهُمْ يَقُولُ حَتَّى يَغْسِلَهَا وَلَمْ يَقُلْ وَاحِدٌ مِنْهُمْ ثَلَاثًا إِلَّا مَا قَدَّمْنَا مِنْ رِوَايَةِ جَابِرٍ وَابْنِ الْمُسَيَّبِ وَأَبِي سَلَمَةَ وَعَبْدِ اللهِ بْنِ شَقِيقٍ وَأَبِي صَالِحٍ وَأَبِي رَزِينٍ فَإِنَّ فِي حَدِيثِهِمْ ذِكْرَ الثَّلَاثِ

❀ **وحدثني** عَلِيُّ بْنُ حُجْرٍ السَّعْدِيُّ حَدَّثَنَا عَلِيُّ بْنُ مُسْهِرٍ أَخْبَرَنَا الْأَعْمَشُ عَنْ أَبِي رَزِينٍ وَأَبِي صَالِحٍ عَنْ أَبِي هُرَيْرَةَ قَالَ قَالَ رَسُولُ اللهِ صَلَّى اللهُ عَلَيْهِ وَسَلَّمَ إِذَا وَلَغَ الْكَلْبُ فِي إِنَاءِ أَحَدِكُمْ فَلْيُرِقْهُ ثُمَّ لِيَغْسِلْهُ سَبْعَ مِرَارٍ **و حدثني** مُحَمَّدُ بْنُ الصَّبَّاحِ حَدَّثَنَا إِسْمَاعِيلُ بْنُ زَكَرِيَّاءَ عَنِ الْأَعْمَشِ بِهَذَا الْإِسْنَادِ مِثْلَهُ وَلَمْ يَقُلْ فَلْيُرِقْهُ **حدثنا** يَحْيَى بْنُ يَحْيَى قَالَ قَرَأْتُ عَلَى مَالِكٍ عَنْ أَبِي الزِّنَادِ عَنِ الْأَعْرَجِ عَنْ أَبِي هُرَيْرَةَ أَنَّ رَسُولَ اللهِ صَلَّى اللهُ عَلَيْهِ وَسَلَّمَ قَالَ إِذَا شَرِبَ الْكَلْبُ فِي إِنَاءِ أَحَدِكُمْ فَلْيَغْسِلْهُ

كلهما نخ — اذا استيقظ احدكم من نومه نخ — فاله فانه كان نخ — حدثنا زكريا ه — مثله نخ — اخبرنا يحيى بن سعيد نخ

قوله فيم باتت يده أى فى أى شئ صارت والى أى شئ وصلت فيحتمل أن تطوف يد النائم على موضع النجس خصوصاً اذا كان من اهل الوبر المقتصرين فى استطابتهم على الحجر والمدر وموضع الاستنجاء بنحو ماذكر انما يظهر فى حق الصلاة أى يبقى نجساً معفواً عنه فينبغى للقائم من النوم أن يحتاط فى استعمال وعاء الماء وهذا الامر للندب كما أن النهى السابق فى الحديث للتنزيه قال فى شرح المشارق لانه عليه السلام علل بامر يقتضى الشك وطهارة اليد كانت ثابتة يقيناً فلا تزول بالمشكوك اه

باب
حكم ولوغ الكلب

قوله اذا ولغ الكلب الخ الولوغ هو الشرب بطرف اللسان كما هو شرب السباع قال ابن الملك وبالحديث عمل الشافعى رحمه الله تعالى وقال ابو حنيفة واصحابه يكفى غسله ثلاث مرات لقوله عليه السلام يغسل الاناء من ولوغ الكلب ثلاثاً وحملوا الحديث على ابتداء الاسلام زجراً للعرب عن اقتناء الكلاب لشدة ائتلافهم بها حتى كانوا يطعمون معها الامر فيه للوجوب على كلا القولين وعند مالك للندب لاعتقاده طهارة الكلب اه

سَبْعَ مَرَّاتٍ **و حدثنا** زُهَيْرُ بْنُ حَرْبٍ حَدَّثَنَا إِسْمَاعِيلُ بْنُ إِبْرَاهِيمَ عَنْ هِشَامِ بْنِ حَسَّانَ عَنْ مُحَمَّدِ بْنِ سِيرِينَ عَنْ أَبِي هُرَيْرَةَ قَالَ قَالَ رَسُولُ اللَّهِ صَلَّى اللَّهُ عَلَيْهِ وَسَلَّمَ طَهُورُ إِنَاءِ أَحَدِكُمْ إِذَا وَلَغَ فِيهِ الْكَلْبُ أَنْ يَغْسِلَهُ سَبْعَ مَرَّاتٍ أُولَاهُنَّ بِالتُّرَابِ **حدثنا** مُحَمَّدُ بْنُ رَافِعٍ حَدَّثَنَا عَبْدُ الرَّزَّاقِ حَدَّثَنَا مَعْمَرٌ عَنْ هَمَّامِ بْنِ مُنَبِّهٍ قَالَ هَذَا مَا حَدَّثَنَا أَبُو هُرَيْرَةَ عَنْ مُحَمَّدٍ رَسُولِ اللَّهِ صَلَّى اللَّهُ عَلَيْهِ وَسَلَّمَ فَذَكَرَ أَحَادِيثَ مِنْهَا وَقَالَ رَسُولُ اللَّهِ صَلَّى اللَّهُ عَلَيْهِ وَسَلَّمَ طَهُورُ إِنَاءِ أَحَدِكُمْ إِذَا وَلَغَ الْكَلْبُ فِيهِ أَنْ يَغْسِلَهُ سَبْعَ مَرَّاتٍ **و حدثنا** عُبَيْدُ اللَّهِ بْنُ مُعَاذٍ حَدَّثَنَا أَبِي حَدَّثَنَا شُعْبَةُ عَنْ أَبِي التَّيَّاحِ سَمِعَ مُطَرِّفَ بْنَ عَبْدِ اللَّهِ عَنِ ابْنِ الْمُغَفَّلِ قَالَ أَمَرَ رَسُولُ اللَّهِ صَلَّى اللَّهُ عَلَيْهِ وَسَلَّمَ بِقَتْلِ الْكِلَابِ ثُمَّ قَالَ مَا بَالُهُمْ وَبَالُ الْكِلَابِ ثُمَّ رَخَّصَ فِي كَلْبِ الصَّيْدِ وَكَلْبِ الْغَنَمِ وَقَالَ إِذَا وَلَغَ الْكَلْبُ فِي الْإِنَاءِ فَاغْسِلُوهُ سَبْعَ مَرَّاتٍ وَعَفِّرُوهُ الثَّامِنَةَ فِي التُّرَابِ * وَحَدَّثَنِيهِ يَحْيَى بْنُ حَبِيبٍ الْحَارِثِيُّ حَدَّثَنَا خَالِدٌ يَعْنِي ابْنَ الْحَارِثِ ح وَحَدَّثَنِي مُحَمَّدُ بْنُ حَاتِمٍ حَدَّثَنَا يَحْيَى بْنُ سَعِيدٍ ح وَحَدَّثَنِي مُحَمَّدُ بْنُ الْوَلِيدِ حَدَّثَنَا مُحَمَّدُ بْنُ جَعْفَرٍ كُلُّهُمْ عَنْ شُعْبَةَ فِي هَذَا الْإِسْنَادِ بِمِثْلِهِ غَيْرَ أَنَّ فِي رِوَايَةِ يَحْيَى بْنِ سَعِيدٍ مِنَ الزِّيَادَةِ وَرَخَّصَ فِي كَلْبِ الْغَنَمِ وَالصَّيْدِ وَالزَّرْعِ وَلَيْسَ ذِكْرُ الزَّرْعِ فِي الرِّوَايَةِ غَيْرُ يَحْيَى * **و حدثنا** يَحْيَى بْنُ يَحْيَى وَمُحَمَّدُ بْنُ رُمْحٍ قَالَا أَخْبَرَنَا اللَّيْثُ ح وَحَدَّثَنَا قُتَيْبَةُ حَدَّثَنَا اللَّيْثُ عَنْ أَبِي الزُّبَيْرِ عَنْ جَابِرٍ عَنْ رَسُولِ اللَّهِ صَلَّى اللَّهُ عَلَيْهِ وَسَلَّمَ أَنَّهُ نَهَى أَنْ يُبَالَ فِي الْمَاءِ الرَّاكِدِ **وحدثني** زُهَيْرُ بْنُ حَرْبٍ حَدَّثَنَا جَرِيرٌ عَنْ هِشَامٍ عَنِ ابْنِ سِيرِينَ عَنْ أَبِي هُرَيْرَةَ عَنِ النَّبِيِّ صَلَّى اللَّهُ عَلَيْهِ وَسَلَّمَ قَالَ لَا يَبُولَنَّ أَحَدُكُمْ فِي الْمَاءِ الدَّائِمِ ثُمَّ يَغْتَسِلُ مِنْهُ **و حدثنا** مُحَمَّدُ بْنُ رَافِعٍ حَدَّثَنَا عَبْدُ الرَّزَّاقِ حَدَّثَنَا مَعْمَرٌ عَنْ هَمَّامِ بْنِ مُنَبِّهٍ قَالَ هَذَا مَا حَدَّثَنَا أَبُو هُرَيْرَةَ عَنْ مُحَمَّدٍ رَسُولِ اللَّهِ صَلَّى اللَّهُ عَلَيْهِ وَسَلَّمَ فَذَكَرَ أَحَادِيثَ مِنْهَا وَقَالَ رَسُولُ اللَّهِ صَلَّى اللَّهُ عَلَيْهِ وَسَلَّمَ لَا تَبُلْ فِي الْمَاءِ الدَّائِمِ الَّذِي

(لايجرى)

اقتصر المجد فى حسان على منع الصرف وذكر الفيومى جواز الوجهين

قوله طهور اناء أحدكم بضم الطاء على ما قاله النووى وصوب غيره الفتح كذا فى التيسير

قوله اذا ولغ فيه الكلب انما قال فيه ولم يقل منه لان شرب السباع انما يكون على وجه الظرفية لتناولها الماء بالسنتها كذا فى المبارق

قوله سبع مرات هذا مذهب الشافعى وعندنا يغسل ثلاثا كسائر النجاسات لما روى أنه عليه السلام قال اذا ولغ الكلب فى الاناء يغسل ثلاث مرات فيحمل حديث المتن على ابتداء الاسلام وقت التشديد عليهم فى أمر الكلاب اه ابن الملك

قوله اولاهن بالتراب وهذا أيضاً عند أهل مذهبه لم نأخذ به لانه ليس فى كل الاحاديث وللاضطراب فى محله كما تراه قالوا والتقييد بالاولى ليس على الاشتراط بل المراد احداهن فانه جاء فى رواية اخرى اخراهن بالتراب قال المناوى فتساقطا وبقى وجوب واحدة من السبع اه وقد سمعت ما ذكره ابن الملك

باب النهى عن البول فى الماء الراكد

قوله وعفروه قال الفيومى العفر بفتحتين وجه الارض ويطلق على التراب وعفرت الاناء عفراً من باب ضرب ولكنه بالعفر وعفرته بالتثقيل مبالغة اه والمعنى كما فى المبارق فاغسلوه سبعاً واحدة منهن بالتراب سماها ثامنة لكون التراب قائماً مقام غسله مرة اخرى يدل عليه ما فى الرواية السابقة قال المناوى والتعفير بالتراب تعبدى وقيل للجمع بين الطهورين وليس فيه دليل على وجوب غسله ثامنة لانه انما سماها ثامنة لاشتمالها على نوعى الطهور اه

لا يجرى ثم تغتسل منه ❁ **وحدثنا** هرون بن سعيد الايلى وابو الطاهر واحمد بن عيسى جميعا عن ابن وهب قال هرون حدثنا ابن وهب اخبرنى عمرو بن الحارث عن بكير بن الاشج ان ابا السائب مولى هشام بن زهرة حدثه انه سمع ابا هريرة يقول قال رسول الله صلى الله عليه وسلم لا يغتسل احدكم فى الماء الدائم وهو جنب فقال كيف يفعل يا ابا هريرة قال يتناول تناولا ❁ **وحدثنا** قتيبة بن سعيد حدثنا حماد وهو ابن زيد عن ثابت عن انس ان اعرابيا بال فى المسجد فقام اليه بعض القوم فقال رسول الله صلى الله عليه وسلم دعوه ولا تزرموه قال فلما فرغ دعا بدلو من ماء فصب عليه **حدثنا** محمد بن المثنى حدثنا يحيى بن سعيد القطان عن يحيى بن سعيد الانصارى ح وحدثنا يحيى بن يحيى وقتيبة بن سعيد جميعا عن الدراوردى قال يحيى بن يحيى اخبرنا عبد العزيز بن محمد المدنى عن يحيى بن سعيد انه سمع انس ابن مالك يذكر ان اعرابيا قام الى ناحية فى المسجد فبال فيها فصاح به الناس فقال رسول الله صلى الله عليه وسلم دعوه فلما فرغ امر رسول الله صلى الله عليه وسلم بذنوب فصب على بوله **حدثنا** زهير بن حرب حدثنا عمر بن يونس الحنفى حدثنا عكرمة بن عمار حدثنا اسحق بن ابى طلحة حدثنى انس بن مالك وهو عم اسحق قال بينما نحن فى المسجد مع رسول الله صلى الله عليه وسلم اذ جاء اعرابى فقام يبول فى المسجد فقال اصحاب رسول الله صلى الله عليه وسلم مه مه قال قال رسول الله صلى الله عليه وسلم لا تزرموه دعوه فتركوه حتى بال ثم ان رسول الله صلى الله عليه وسلم دعاه فقال له ان هذه المساجد لا تصلح لشىء من هذا البول ولا القذر انما هى لذكر الله عز وجل والصلاة وقراءة القرآن او كما قال رسول الله صلى الله عليه وسلم قال فامر رجلا من القوم فجاء بدلو من ماء فشنه عليه ❁ **حدثنا** ابو بكر بن ابى شيبة وابو كريب قالا حدثنا عبد الله بن نمير حدثنا هشام عن ابيه عن عائشة زوج النبى

قوله يذنوب أى بدلو عظيمة قالوا والنسبى ذنوبا حتى تكون مملوءة اه مصباح وفى مختار الصحاح الذنوب الدلو الملاى للذكير والتأنيث اه مغيث * قوله مه مه قال فى تاج العروس المه بالكسر والتنوين كلمة زجر للنساء خاصة وقد تقال للرجال اه * قوله لا تصلح لشىء من هذا البول الخ هذا يدل على ان بول الصبى الذى لم يطعم نجس كبول الكبير وهو مذهب الشافعى وقال ابو حنيفة ومالك بول الصبى الذى لم يطعم طعاما ولم يأكل الطعام الا قدر ما يدار به الحلق فيمجه طاهر وقال ابو يوسف ومحمد بول الصبى والصبية نجس نجاسة مخففة كبول الدابة ومذهب احمد كمذهب الشافعى اه منه

باب النهى عن الاغتسال فى الماء الراكد

قوله الذى لا يجرى صفة مؤكدة للاولى وهو الدائم المفسر فى الشروح بالراكد الساكن ومفهومه الجواز فى الجارى لان الجرى يدفع النجس ويخلفه طاهر وفى معنى الجارى الماء الكثير وانت تعرف الكثير من القليل بالمعنى الذى أراده الفقهاء من أهل المذاهب

باب وجوب غسل البول وغيره من النجاسات اذا حصلت فى المسجد وان الارض تطهر بالماء من غير حاجة الى حفرها

قوله ثم تغتسل منه الرواية هنا وفيما قبل بالرفع أى لا تبل ثم انت تغتسل منه واجيز الجزم فيهما عطفا على موضع النهى الظرنوى ثم ان الماء الكثير مخرج عنه بالاجماع لانه فى معنى الجارى

قوله (لا يغتسل) بالجزم وقيل بالرفع (أحدكم فى الماء الدائم وهو جنب) هذا النهى انما يكون فى الماء القليل لانه يصير مستعملا باغتسال الجنب فحينئذ قد افسد الماء على الناس لانه لا يصلح للاغتسال والتوضؤ منه اه مرقاة عن المبارق

قوله يتناوله تناولا أى يأخذه اغترافا ويغتسل خارجا وبادخال الجنب يده للتناول لا يتغير حكم الماء اه من المرقاة

قوله دعوه ولا تزرموه أى اتركوه ولا تقطعوا عليه بوله لانه لو قطع عليه بوله لتضرر ولان التنجس قد كان حاصلا فى جزء من المسجد فلو اقاموه فى اثناء بوله لتنجست ثيابه ومواضع كثيرة من المسجد وفى الحديث استحباب الرفق بالجاهل وتعليمه من غير تعنيف عليه اه مبارق

باب حكم بول الطفل الرضيع وكيفية غسله

قال يتناوله نخ

دعوه ولا تزرموه نخ

حدثنى زهير نخ

وحدثنا يحيى نخ

وليس ذكر الرش فى روايته نخ

صَلَّى اللهُ عَلَيْهِ وَسَلَّمَ اَنَّ رَسُولَ اللهِ صَلَّى اللهُ عَلَيْهِ وَسَلَّمَ كَانَ يُؤْتَى بِالصِّبْيَانِ فَيُبَرِّكُ عَلَيْهِمْ وَيُحَنِّكُهُمْ فَاُتِيَ بِصَبِيٍّ فَبَالَ عَلَيْهِ فَدَعَا بِمَاءٍ فَاَتْبَعَهُ بَوْلَهُ وَلَمْ يَغْسِلْهُ **و حدثنا** زُهَيْرُ بْنُ حَرْبٍ حَدَّثَنَا جَرِيرٌ عَنْ هِشَامٍ عَنْ اَبِيهِ عَنْ عَائِشَةَ قَالَتْ اُتِيَ رَسُولُ اللهِ صَلَّى اللهُ عَلَيْهِ وَسَلَّمَ بِصَبِيٍّ يَرْضَعُ فَبَالَ فِي حِجْرِهِ فَدَعَا بِمَاءٍ فَصَبَّهُ عَلَيْهِ **و حدثنا** اِسْحٰقُ بْنُ اِبْرَاهِيمَ اَخْبَرَنَا عِيسَى حَدَّثَنَا هِشَامٌ بِهٰذَا الْاِسْنَادِ مِثْلَ حَدِيثِ ابْنِ نُمَيْرٍ **حدثنا** مُحَمَّدُ بْنُ رُمْحِ بْنِ الْمُهَاجِرِ اَخْبَرَنَا اللَّيْثُ عَنِ ابْنِ شِهَابٍ عَنْ عُبَيْدِ اللهِ بْنِ عَبْدِ اللهِ عَنْ اُمِّ قَيْسٍ بِنْتِ مِحْصَنٍ اَنَّهَا اَتَتْ رَسُولَ اللهِ صَلَّى اللهُ عَلَيْهِ وَسَلَّمَ بِابْنٍ لَهَا لَمْ يَأْكُلِ الطَّعَامَ فَوَضَعَتْهُ فِي حِجْرِهِ فَبَالَ قَالَ فَلَمْ يَزِدْ عَلَى اَنْ نَضَحَ بِالْمَاءِ **و حدثنا** ٥ يَحْيَى بْنُ يَحْيَى وَاَبُو بَكْرِ بْنُ اَبِي شَيْبَةَ وَعَمْرٌو النَّاقِدُ وَزُهَيْرُ بْنُ حَرْبٍ جَمِيعًا عَنِ ابْنِ عُيَيْنَةَ عَنِ الزُّهْرِيِّ بِهٰذَا الْاِسْنَادِ وَقَالَ فَدَعَا بِمَاءٍ فَرَشَّهُ * وَحَدَّثَنِيهِ حَرْمَلَةُ بْنُ يَحْيَى اَخْبَرَنَا ابْنُ وَهْبٍ اَخْبَرَنِي يُونُسُ بْنُ يَزِيدَ اَنَّ ابْنَ شِهَابٍ اَخْبَرَهُ قَالَ اَخْبَرَنِي عُبَيْدُ اللهِ بْنُ عَبْدِ اللهِ بْنِ عُتْبَةَ بْنِ مَسْعُودٍ اَنَّ اُمَّ قَيْسٍ بِنْتَ مِحْصَنٍ وَكَانَتْ مِنَ الْمُهَاجِرَاتِ الْاُوَلِ اللَّاتِي بَايَعْنَ رَسُولَ اللهِ صَلَّى اللهُ عَلَيْهِ وَسَلَّمَ وَهِيَ اُخْتُ عُكَّاشَةَ بْنِ مِحْصَنٍ اَحَدُ بَنِي اَسَدِ بْنِ خُزَيْمَةَ قَالَ اَخْبَرَتْنِي اَنَّهَا اَتَتْ رَسُولَ اللهِ صَلَّى اللهُ عَلَيْهِ وَسَلَّمَ بِابْنٍ لَهَا لَمْ يَبْلُغْ اَنْ يَأْكُلَ الطَّعَامَ قَالَ عُبَيْدُ اللهِ اَخْبَرَتْنِي اَنَّ ابْنَهَا ذَاكَ بَالَ فِي حِجْرِ رَسُولِ اللهِ صَلَّى اللهُ عَلَيْهِ وَسَلَّمَ فَدَعَا رَسُولُ اللهِ صَلَّى اللهُ عَلَيْهِ وَسَلَّمَ بِمَاءٍ فَنَضَحَهُ عَلَى ثَوْبِهِ وَلَمْ يَغْسِلْهُ غَسْلًا * **و حدثنا** يَحْيَى بْنُ يَحْيَى اَخْبَرَنَا خَالِدُ بْنُ عَبْدِ اللهِ عَنْ خَالِدٍ عَنْ اَبِي مَعْشَرٍ عَنْ اِبْرَاهِيمَ عَنْ عَلْقَمَةَ وَالْاَسْوَدِ اَنَّ رَجُلًا نَزَلَ بِعَائِشَةَ فَاَصْبَحَ يَغْسِلُ ثَوْبَهُ فَقَالَتْ عَائِشَةُ اِنَّمَا كَانَ يُجْزِئُكَ اِنْ رَاَيْتَهُ اَنْ تَغْسِلَ مَكَانَهُ فَاِنْ لَمْ تَرَ نَضَحْتَ حَوْلَهُ وَلَقَدْ رَاَيْتُنِي اَفْرُكُهُ مِنْ ثَوْبِ رَسُولِ اللهِ صَلَّى اللهُ عَلَيْهِ وَسَلَّمَ فَرْكًا فَيُصَلِّي فِيهِ **و حدثنا** عُمَرُ بْنُ حَفْصِ بْنِ غِيَاثٍ حَدَّثَنَا اَبِي عَنِ الْاَعْمَشِ عَنْ اِبْرَاهِيمَ

(عن)

قوله فيبرك عليهم أى يدعو لهم بالبركة قال النووى وأصل البركة ثبوت الخير وكثرته اه

ويحنكهم التحنيك أن يمضغ التمر أو نحوه ثم يدلك به حنك الصغير (نووى)

قوله فى حجره حجر الانسان بالفتح وقد يكسر حضنه مصباح

قوله نضح بالماء النضح من باب ضرب ونفع هو البل بالماء والرش (مصباح)

قوله فرشه أى نضحه (نووى)

عكاشة تقدم فى ص ١٣٦

قوله أن رجلا يأتى فى الصفحة التى تلى هذه أنه عبدالله بن شهاب الخولانى

باب
حكم المنى
(وفى نسخة)
باب
غسل المنى من الثوب وفركه

عَنِ الْاَسْوَدِ وَهَمَّامٍ عَنْ عَائِشَةَ فِي الْمَنِيِّ قَالَتْ كُنْتُ اَفْرُكُهُ مِنْ ثَوْبِ رَسُولِ اللّٰهِ صَلَّى اللّٰهُ عَلَيْهِ وَسَلَّمَ **حدثنا** قُتَيْبَةُ بْنُ سَعِيدٍ حَدَّثَنَا حَمَّادٌ يَعْنِي ابْنَ زَيْدٍ عَنْ هِشَامِ بْنِ حَسَّانَ ح وَحَدَّثَنَا اِسْحٰقُ بْنُ اِبْرَاهِيمَ اَخْبَرَنَا عَبْدَةُ بْنُ سُلَيْمَانَ حَدَّثَنَا ابْنُ اَبِي عَرُوبَةَ جَمِيعاً عَنْ اَبِي مَعْشَرٍ ح وَحَدَّثَنَا اَبُو بَكْرِ بْنُ اَبِي شَيْبَةَ حَدَّثَنَا هُشَيْمٌ عَنْ مُغِيرَةَ ح وَحَدَّثَنِي مُحَمَّدُ بْنُ حَاتِمٍ حَدَّثَنَا عَبْدُ الرَّحْمٰنِ بْنُ مَهْدِيٍّ عَنْ مَهْدِيِّ بْنِ مَيْمُونٍ عَنْ وَاصِلٍ الْاَحْدَبِ ح وَحَدَّثَنِي ابْنُ حَاتِمٍ حَدَّثَنَا اِسْحٰقُ بْنُ مَنْصُورٍ حَدَّثَنَا اِسْرَائِيلُ عَنْ مَنْصُورٍ وَمُغِيرَةَ كُلُّ هٰؤُلَاءِ عَنْ اِبْرَاهِيمَ عَنِ الْاَسْوَدِ عَنْ عَائِشَةَ فِي حَتِّ الْمَنِيِّ مِنْ ثَوْبِ رَسُولِ اللّٰهِ صَلَّى اللّٰهُ عَلَيْهِ وَسَلَّمَ نَحْوَ حَدِيثِ خَالِدٍ عَنْ اَبِي مَعْشَرٍ **وحدثني** مُحَمَّدُ بْنُ حَاتِمٍ حَدَّثَنَا ابْنُ عُيَيْنَةَ عَنْ مَنْصُورٍ عَنْ اِبْرَاهِيمَ عَنْ هَمَّامٍ عَنْ عَائِشَةَ بِنَحْوِ حَدِيثِهِمْ **وحدثنا** اَبُو بَكْرِ بْنُ اَبِي شَيْبَةَ حَدَّثَنَا مُحَمَّدُ بْنُ بِشْرٍ عَنْ عَمْرِو بْنِ مَيْمُونٍ قَالَ سَأَلْتُ سُلَيْمَانَ بْنَ يَسَارٍ عَنِ الْمَنِيِّ يُصِيبُ ثَوْبَ الرَّجُلِ أَيَغْسِلُهُ اَمْ يَغْسِلُ الثَّوْبَ فَقَالَ اَخْبَرَتْنِي عَائِشَةُ اَنَّ رَسُولَ اللّٰهِ صَلَّى اللّٰهُ عَلَيْهِ وَسَلَّمَ كَانَ يَغْسِلُ الْمَنِيَّ ثُمَّ يَخْرُجُ اِلَى الصَّلَاةِ فِي ذٰلِكَ الثَّوْبِ وَاَنَا اَنْظُرُ اِلَى اَثَرِ الْغَسْلِ فِيهِ **وحدثنا** اَبُو كَامِلٍ الْجَحْدَرِيُّ حَدَّثَنَا عَبْدُ الْوَاحِدِ يَعْنِي ابْنَ زِيَادٍ ح وَحَدَّثَنَا اَبُو كُرَيْبٍ اَخْبَرَنَا ابْنُ الْمُبَارَكِ وَابْنُ اَبِي زَائِدَةَ كُلُّهُمْ عَنْ عَمْرِو بْنِ مَيْمُونٍ بِهٰذَا الْاِسْنَادِ اَمَّا ابْنُ اَبِي زَائِدَةَ فَحَدِيثُهُ كَمَا قَالَ ابْنُ بِشْرٍ اَنَّ رَسُولَ اللّٰهِ صَلَّى اللّٰهُ عَلَيْهِ وَسَلَّمَ كَانَ يَغْسِلُ الْمَنِيَّ وَاَمَّا ابْنُ الْمُبَارَكِ وَعَبْدُ الْوَاحِدِ فَفِي حَدِيثِهِمَا قَالَتْ كُنْتُ اَغْسِلُهُ مِنْ ثَوْبِ رَسُولِ اللّٰهِ صَلَّى اللّٰهُ عَلَيْهِ وَسَلَّمَ **وحدثنا** اَحْمَدُ بْنُ جَوَّاسٍ الْحَنَفِيُّ اَبُو عَاصِمٍ حَدَّثَنَا اَبُو الْاَحْوَصِ عَنْ شَبِيبِ بْنِ غَرْقَدَةَ عَنْ عَبْدِ اللّٰهِ بْنِ شِهَابٍ الْخَوْلَانِيِّ قَالَ كُنْتُ نَازِلاً عَلَى عَائِشَةَ فَاحْتَلَمْتُ فِي ثَوْبَيَّ فَغَمَسْتُهُمَا فِي الْمَاءِ فَرَأَتْنِي جَارِيَةٌ لِعَائِشَةَ فَاَخْبَرَتْهَا فَبَعَثَتْ اِلَيَّ عَائِشَةُ فَقَالَتْ مَا حَمَلَكَ عَلَى مَا صَنَعْتَ بِثَوْبَيْكَ قَالَ قُلْتُ رَأَيْتُ مَا يَرَى النَّائِمُ فِي مَنَامِهِ قَالَتْ هَلْ رَأَيْتَ فِيهِمَا شَيْئاً

وحدثنا قتيبة نخ

أخبرنا ابن أبي عروبة نخ

وحدثني محمد بن حاتم نخ

أيغسله أو يغسل الثوب نخ

قوله أفركه بضم الراء قال ملا علي و تكسر لكن المفهوم من القاموس هو الضم فقط وكذا المذكور في المصباح والفرك هو الدلك حتى يذهب أثره ولا يكون الا يابساً

تقدم ذكر اسرائيل في الصفحة ١٤٠ يروي عن منصور بن المعتمر ومغيرة بن مقسم وهما عن ابراهيم النخعي وهو عن خاله الاسود بن يزيد بن قيس النخعي المتوفى سنة ٧٤

قوله في حت المني الخ الحت هو الحك بطرف حجر أو عود كذا حكى الفيومي عن الازهري ويكون هذا أيضاً في يابسه كما يأتي التصريح به في آخر الباب في حديث واني لاحكه من ثوب رسول الله صلى الله تعالى عليه وسلم يابساً بظفري

قوله عن همام أراد به همام بن الحارث النخعي المتوفى سنة ٦٥

قوله كان يغسل المني دليل بين على نجاسة المني كما هو مذهبنا الحنفي قال العيني وكان هذا هو القياس في يابسه ولكن خص بحديث الفرك

قوله عبد الله بن شهاب الخولاني هو تابعي كوفي يكنى ابا الجزل بفتح الجيم واسكان الزاي يروي عن سيدنا عمر ويروي عنه خيثمة ابن عبد الرحمن والشعبي على ما ذكره الخزرجي وذكره ابن حجر في الاصابة في القسم الثالث من حرف العين يعني فيمن أدرك النبي صلى الله تعالى عليه وسلم ولم يره

قُلْتُ لَا قَالَتْ فَلَوْ رَأَيْتِ شَيْئًا غَسَلْتِهِ لَقَدْ رَأَيْتُنِي وَإِنِّي لَأَحُكُّهُ مِنْ ثَوْبِ رَسُولِ اللهِ صَلَّى اللهُ عَلَيْهِ وَسَلَّمَ يَابِسًا بِظُفُرِي ❁ **و حدثنا** أَبُو بَكْرِ بْنُ أَبِي شَيْبَةَ حَدَّثَنَا وَكِيعٌ حَدَّثَنَا هِشَامُ بْنُ عُرْوَةَ ح وَحَدَّثَنِي مُحَمَّدُ بْنُ حَاتِمٍ وَاللَّفْظُ لَهُ حَدَّثَنَا يَحْيَى بْنُ سَعِيدٍ عَنْ هِشَامِ بْنِ عُرْوَةَ قَالَ حَدَّثَتْنِي فَاطِمَةُ ٤ عَنْ أَسْمَاءَ قَالَتْ جَاءَتِ امْرَأَةٌ إِلَى النَّبِيِّ صَلَّى اللهُ عَلَيْهِ وَسَلَّمَ فَقَالَتْ إِحْدَانَا يُصِيبُ ثَوْبَهَا مِنْ دَمِ الْحَيْضَةِ كَيْفَ تَصْنَعُ بِهِ قَالَ تَحُتُّهُ ثُمَّ تَقْرُصُهُ بِالْمَاءِ ثُمَّ تَنْضَحُهُ ثُمَّ تُصَلِّي فِيهِ **و حدثنا** أَبُو كُرَيْبٍ حَدَّثَنَا ابْنُ نُمَيْرٍ ح وَحَدَّثَنِي أَبُو الطَّاهِرِ أَخْبَرَنِي ابْنُ وَهْبٍ أَخْبَرَنِي يَحْيَى بْنُ عَبْدِ اللهِ بْنِ سَالِمٍ وَمَالِكُ بْنُ أَنَسٍ وَعَمْرُو بْنُ الْحَارِثِ كُلُّهُمْ عَنْ هِشَامِ بْنِ عُرْوَةَ بِهَذَا الْإِسْنَادِ مِثْلَ حَدِيثِ يَحْيَى بْنِ سَعِيدٍ ❁ **و حدثنا** أَبُو سَعِيدٍ الْأَشَجُّ وَأَبُو كُرَيْبٍ مُحَمَّدُ بْنُ الْعَلَاءِ وَإِسْحَقُ بْنُ إِبْرَاهِيمَ قَالَ إِسْحَقُ أَخْبَرَنَا وَقَالَ الْآخَرَانِ حَدَّثَنَا وَكِيعٌ حَدَّثَنَا الْأَعْمَشُ قَالَ سَمِعْتُ مُجَاهِدًا يُحَدِّثُ عَنْ طَاوُسٍ عَنِ ابْنِ عَبَّاسٍ قَالَ مَرَّ رَسُولُ اللهِ صَلَّى اللهُ عَلَيْهِ وَسَلَّمَ عَلَى قَبْرَيْنِ فَقَالَ أَمَا إِنَّهُمَا لَيُعَذَّبَانِ وَمَا يُعَذَّبَانِ فِي كَبِيرٍ أَمَّا أَحَدُهُمَا فَكَانَ يَمْشِي بِالنَّمِيمَةِ وَأَمَّا الْآخَرُ فَكَانَ لَا يَسْتَتِرُ مِنْ بَوْلِهِ قَالَ فَدَعَا بِعَسِيبٍ رَطْبٍ فَشَقَّهُ بِاثْنَيْنِ ثُمَّ غَرَسَ عَلَى هَذَا وَاحِدًا وَعَلَى هَذَا وَاحِدًا ثُمَّ قَالَ لَعَلَّهُ أَنْ يُخَفَّفَ عَنْهُمَا مَا لَمْ يَيْبَسَا ❁ حَدَّثَنِيهِ أَحْمَدُ بْنُ يُوسُفَ الْأَزْدِيُّ حَدَّثَنَا مُعَلَّى بْنُ أَسَدٍ حَدَّثَنَا عَبْدُ الْوَاحِدِ عَنْ سُلَيْمَانَ الْأَعْمَشِ بِهَذَا الْإِسْنَادِ غَيْرَ أَنَّهُ قَالَ وَكَانَ الْآخَرُ لَا يَسْتَنْزِهُ عَنِ الْبَوْلِ أَوْ مِنَ الْبَوْلِ ❁ **حدثنا** أَبُو بَكْرِ بْنُ أَبِي شَيْبَةَ وَزُهَيْرُ بْنُ حَرْبٍ وَإِسْحَقُ بْنُ إِبْرَاهِيمَ قَالَ إِسْحَقُ أَخْبَرَنَا وَقَالَ الْآخَرَانِ حَدَّثَنَا جَرِيرٌ عَنْ مَنْصُورٍ عَنْ إِبْرَاهِيمَ عَنِ الْأَسْوَدِ عَنْ عَائِشَةَ قَالَتْ كَانَ إِحْدَانَا إِذَا كَانَتْ حَائِضًا أَمَرَهَا رَسُولُ اللهِ صَلَّى اللهُ عَلَيْهِ وَسَلَّمَ فَتَأْتَزِرُ بِإِزَارٍ ثُمَّ يُبَاشِرُهَا **و حدثنا** أَبُو بَكْرِ بْنُ أَبِي شَيْبَةَ حَدَّثَنَا عَلِيُّ بْنُ مُسْهِرٍ عَنِ الشَّيْبَانِيِّ ح وَحَدَّثَنِي عَلِيُّ بْنُ حُجْرٍ السَّعْدِيُّ وَاللَّفْظُ لَهُ أَخْبَرَنَا عَلِيُّ بْنُ مُسْهِرٍ

باب نجاسة الدم وكيفية غسله

قوله من دم الحيضة اقتصر النووي هنا على فتح الحاء وفي باب الاضطجاع في الثياب كلتيهما وسنسمع قول ابن الانباري

باب الدليل على نجاسة البول ووجوب الاستبراء منه

قوله ثم تقرصه (ذكر في النووي بضبطين أحدهما بالراء والثاني بالزاي الاسابع والاول بالقاف وكسر الراء المشددة والمعجب أنه قال ومعنى قرصه تقطيعه بأطراف الاسابع مع الماء ليتحلل وهو غلط ظاهر فان القطع هو معنى القرص بالقاف والصاد وهاهنا اتفاقهم والصاد ومعناه الدلك بأطراف الاسابع والاظفار مع صب الماء عليه حتى يذهب أثره كما في النهاية على ان القطع بأطراف الاسابع والاظفار مع صب الماء ليتحلل لا معنى له وليس بصحيح من الناسخ سواء قطعه بالقاف أو بالزاي)

كتاب الحيض

باب مباشرة الحائض فوق الازار

قوله لا يستتر من بوله يعني لا يتوقى عن بوله وكان ينتضح على بدنه وثيابه ويؤيد هذا المعنى رواية لا يستنزه

اَخْبَرَنَا اَبُو اِسْحٰقَ عَنْ عَبْدِ الرَّحْمٰنِ بْنِ الْاَسْوَدِ عَنْ اَبِيهِ عَنْ عَائِشَةَ قَالَتْ كَانَ اِحْدَانَا
اِذَا كَانَتْ حَائِضاً اَمَرَهَا رَسُولُ اللّٰهِ صَلَّى اللّٰهُ عَلَيْهِ وَسَلَّمَ اَنْ تَأْتَزِرَ فِي فَوْرِ حَيْضَتِهَا ثُمَّ
يُبَاشِرُهَا قَالَتْ وَاَيُّكُمْ يَمْلِكُ اِرْبَهُ كَمَا كَانَ رَسُولُ اللّٰهِ صَلَّى اللّٰهُ عَلَيْهِ وَسَلَّمَ يَمْلِكُ
اِرْبَهُ **حدثنا** يَحْيَى بْنُ يَحْيَى اَخْبَرَنَا خَالِدُ بْنُ عَبْدِ اللّٰهِ عَنِ الشَّيْبَانِيِّ عَنْ عَبْدِ اللّٰهِ بْنِ شَدَّادٍ
عَنْ مَيْمُونَةَ قَالَتْ كَانَ رَسُولُ اللّٰهِ صَلَّى اللّٰهُ عَلَيْهِ وَسَلَّمَ يُبَاشِرُ نِسَاءَهُ فَوْقَ الْاِزَارِ
وَهُنَّ حُيَّضٌ ❁ **حدثني** اَبُو الطَّاهِرِ اَخْبَرَنَا ابْنُ وَهْبٍ عَنْ مَخْرَمَةَ ح وَحَدَّثَنَا هٰرُونُ بْنُ
سَعِيدٍ الْاَيْلِيُّ وَاَحْمَدُ بْنُ عِيسَى قَالَا حَدَّثَنَا ابْنُ وَهْبٍ اَخْبَرَنِي مَخْرَمَةُ عَنْ اَبِيهِ عَنْ كُرَيْبٍ
مَوْلَى ابْنِ عَبَّاسٍ قَالَ سَمِعْتُ مَيْمُونَةَ زَوْجَ النَّبِيِّ صَلَّى اللّٰهُ عَلَيْهِ وَسَلَّمَ قَالَتْ كَانَ
رَسُولُ اللّٰهِ صَلَّى اللّٰهُ عَلَيْهِ وَسَلَّمَ يَضْطَجِعُ مَعِي وَاَنَا حَائِضٌ وَبَيْنِي وَبَيْنَهُ ثَوْبٌ **حدثنا**
مُحَمَّدُ بْنُ الْمُثَنَّى حَدَّثَنَا مُعَاذُ بْنُ هِشَامٍ حَدَّثَنِي اَبِي عَنْ يَحْيَى بْنِ اَبِي كَثِيرٍ حَدَّثَنَا اَبُو
سَلَمَةَ بْنُ عَبْدِ الرَّحْمٰنِ اَنَّ زَيْنَبَ بِنْتَ اُمِّ سَلَمَةَ حَدَّثَتْهُ اَنَّ اُمَّ سَلَمَةَ حَدَّثَتْهَا قَالَتْ بَيْنَمَا
اَنَا مُضْطَجِعَةٌ مَعَ رَسُولِ اللّٰهِ صَلَّى اللّٰهُ عَلَيْهِ وَسَلَّمَ فِي الْخَمِيلَةِ اِذْ حِضْتُ فَانْسَلَلْتُ
فَاَخَذْتُ ثِيَابَ حِيضَتِي فَقَالَ لِي رَسُولُ اللّٰهِ صَلَّى اللّٰهُ عَلَيْهِ وَسَلَّمَ اَنُفِسْتِ قُلْتُ نَعَمْ
فَدَعَانِي فَاضْطَجَعْتُ مَعَهُ فِي الْخَمِيلَةِ قَالَتْ وَكَانَتْ هِيَ وَرَسُولُ اللّٰهِ صَلَّى اللّٰهُ عَلَيْهِ وَسَلَّمَ
يَغْتَسِلَانِ فِي الْاِنَاءِ الْوَاحِدِ مِنَ الْجَنَابَةِ ❁ **حدثنا** يَحْيَى بْنُ يَحْيَى قَالَ قَرَأْتُ عَلَى مَالِكٍ
عَنِ ابْنِ شِهَابٍ عَنْ عُرْوَةَ عَنْ عَمْرَةَ عَنْ عَائِشَةَ قَالَتْ كَانَ النَّبِيُّ صَلَّى اللّٰهُ عَلَيْهِ وَسَلَّمَ
اِذَا اعْتَكَفَ يُدْنِي اِلَيَّ رَأْسَهُ فَاُرَجِّلُهُ وَكَانَ لَا يَدْخُلُ الْبَيْتَ اِلَّا لِحَاجَةِ الْاِنْسَانِ
و حدثنا قُتَيْبَةُ بْنُ سَعِيدٍ حَدَّثَنَا لَيْثٌ ح وَحَدَّثَنَا مُحَمَّدُ بْنُ رُمْحٍ قَالَ اَخْبَرَنَا اللَّيْثُ عَنِ ابْنِ
شِهَابٍ عَنْ عُرْوَةَ وَعَمْرَةَ بِنْتِ عَبْدِ الرَّحْمٰنِ اَنَّ عَائِشَةَ زَوْجَ النَّبِيِّ صَلَّى اللّٰهُ عَلَيْهِ وَسَلَّمَ
قَالَتْ اِنْ كُنْتُ لَاَدْخُلُ الْبَيْتَ لِلْحَاجَةِ وَالْمَرِيضُ فِيهِ فَمَا اَسْأَلُ عَنْهُ اِلَّا وَاَنَا مَارَّةٌ
وَاِنْ كَانَ رَسُولُ اللّٰهِ صَلَّى اللّٰهُ عَلَيْهِ وَسَلَّمَ لَيُدْخِلُ عَلَيَّ رَأْسَهُ وَهُوَ فِي الْمَسْجِدِ فَاُرَجِّلُهُ

حدثنا ابو اسحق نخ

يضطجع نخ بنت ابي سلمة نخ الخميلة القطيفة والانسلال

قاذا دخلت البيت للحاجة لا امكث فيه الا قدر قضائها حتى لا اعود المريض الذي فيه وانما اسأل عنه عند المرور

قوله كان احدانا هكذا وقع في الاصول في الرواية في الكتاب عن عائشة كان احدانا من غير تاء في كان وهو صحيح (نووي)

قوله في فور حيضتها أي في معظمها ووقت كثرتها قاله النووي وقال القسطلاني أي في ابتدائها قبل أن يطول زمنها

قوله يملك اربه قال النووي أكثر الروايات فيه بكسر الهمزة مع اسكان الراء ومعناه عضوه الذي يستمتع به أي الذكر ورواه جماعة بفتح الهمزة والراء ومعناه حاجته وهي شهوة الجماع

باب
الاضطجاع مع الحائض في لحاف واحد

قوله يضطجع وفي نسخة معتمدة ينضجع قال ابن الاثير انضجع مطاوع أضجعه نحو أزعجته فانزعج وأطلقته فانطلق وانفعل بابه الثلاثي وانما جاء في الرباعي قليلاً على انابة أفعل مناب فعل اه

قوله حدثني أبي وهو هشام الدستوائي المذكور في ص ١٢٥

قوله أنفست من اطلاق اسم النفاس على الحيض لتساويهما في حكم التحريم والفعل مضبوط بوجهين كما تراه

(باب) جواز غسل الحائض رأس زوجها وترجيله وطهارة سؤرها والاتكاء في حجرها وقراءة القرآن فيه

قولها لا دخل وقولها ليدخل باللام الفارقة فيهما كما في قولها «ان كان ليحب التيمن» المتقدم في الصفحة ١٥٦

وَكَانَ لَا يَدْخُلُ الْبَيْتَ إِلَّا لِحَاجَةٍ إِذَا كَانَ مُعْتَكِفًا وَقَالَ ابْنُ رُمْحٍ إِذَا كَانُوا مُعْتَكِفِينَ

وحدثني هَارُونُ بْنُ سَعِيدٍ الْأَيْلِيُّ حَدَّثَنَا ابْنُ وَهْبٍ أَخْبَرَنِي عَمْرُو بْنُ الْحَارِثِ عَنْ مُحَمَّدِ بْنِ عَبْدِ الرَّحْمٰنِ بْنِ نَوْفَلٍ عَنْ عُرْوَةَ بْنِ الزُّبَيْرِ عَنْ عَائِشَةَ زَوْجِ النَّبِيِّ صَلَّى اللهُ عَلَيْهِ وَسَلَّمَ أَنَّهَا قَالَتْ كَانَ رَسُولُ اللهِ صَلَّى اللهُ عَلَيْهِ وَسَلَّمَ يُخْرِجُ إِلَيَّ رَأْسَهُ مِنَ الْمَسْجِدِ وَهُوَ مُجَاوِرٌ فَأَغْسِلُهُ وَأَنَا حَائِضٌ **وحدثنا** يَحْيَى بْنُ يَحْيَى أَخْبَرَنَا أَبُو خَيْثَمَةَ عَنْ هِشَامٍ أَخْبَرَنَا عُرْوَةُ عَنْ عَائِشَةَ أَنَّهَا قَالَتْ كَانَ رَسُولُ اللهِ صَلَّى اللهُ عَلَيْهِ وَسَلَّمَ يُدْنِي إِلَيَّ رَأْسَهُ وَأَنَا فِي حُجْرَتِي فَأُرَجِّلُ رَأْسَهُ وَأَنَا حَائِضٌ **حدثنا** أَبُو بَكْرِ بْنُ أَبِي شَيْبَةَ حَدَّثَنَا حُسَيْنُ بْنُ عَلِيٍّ عَنْ زَائِدَةَ عَنْ مَنْصُورٍ عَنْ إِبْرَاهِيمَ عَنِ الْأَسْوَدِ عَنْ عَائِشَةَ قَالَتْ كُنْتُ أَغْسِلُ رَأْسَ رَسُولِ اللهِ صَلَّى اللهُ عَلَيْهِ وَسَلَّمَ وَأَنَا حَائِضٌ **و حدثنا** يَحْيَى بْنُ يَحْيَى وَأَبُو بَكْرِ بْنُ أَبِي شَيْبَةَ وَأَبُو كُرَيْبٍ قَالَ يَحْيَى أَخْبَرَنَا وَقَالَ الْآخَرَانِ حَدَّثَنَا أَبُو مُعَاوِيَةَ عَنِ الْأَعْمَشِ عَنْ ثَابِتِ بْنِ عُبَيْدٍ عَنِ الْقَاسِمِ بْنِ مُحَمَّدٍ عَنْ عَائِشَةَ قَالَتْ قَالَ لِي رَسُولُ اللهِ صَلَّى اللهُ عَلَيْهِ وَسَلَّمَ نَاوِلِينِي الْخُمْرَةَ مِنَ الْمَسْجِدِ قَالَتْ فَقُلْتُ إِنِّي حَائِضٌ فَقَالَ إِنَّ حَيْضَتَكِ لَيْسَتْ فِي يَدِكِ **حدثنا** أَبُو كُرَيْبٍ حَدَّثَنَا ابْنُ أَبِي زَائِدَةَ عَنْ حَجَّاجٍ وَابْنِ أَبِي غَنِيَّةَ عَنْ ثَابِتِ بْنِ عُبَيْدٍ عَنِ الْقَاسِمِ بْنِ مُحَمَّدٍ عَنْ عَائِشَةَ قَالَتْ أَمَرَنِي رَسُولُ اللهِ صَلَّى اللهُ عَلَيْهِ وَسَلَّمَ أَنْ أُنَاوِلَهُ الْخُمْرَةَ مِنَ الْمَسْجِدِ فَقُلْتُ إِنِّي حَائِضٌ فَقَالَ تَنَاوَلِيهَا فَإِنَّ الْحَيْضَةَ لَيْسَتْ فِي يَدِكِ **وحدثني** زُهَيْرُ بْنُ حَرْبٍ وَأَبُو كَامِلٍ وَمُحَمَّدُ بْنُ حَاتِمٍ كُلُّهُمْ عَنْ يَحْيَى بْنِ سَعِيدٍ قَالَ زُهَيْرٌ حَدَّثَنَا يَحْيَى عَنْ يَزِيدَ بْنِ كَيْسَانَ عَنْ أَبِي حَازِمٍ عَنْ أَبِي هُرَيْرَةَ قَالَ بَيْنَمَا رَسُولُ اللهِ صَلَّى اللهُ عَلَيْهِ وَسَلَّمَ فِي الْمَسْجِدِ فَقَالَ يَا عَائِشَةُ نَاوِلِينِي الثَّوْبَ فَقَالَتْ إِنِّي حَائِضٌ فَقَالَ إِنَّ حَيْضَتَكِ لَيْسَتْ فِي يَدِكِ فَنَاوَلَتْهُ **حدثنا** أَبُو بَكْرِ بْنُ أَبِي شَيْبَةَ وَزُهَيْرُ بْنُ حَرْبٍ قَالَا حَدَّثَنَا وَكِيعٌ عَنْ مِسْعَرٍ وَسُفْيَانَ عَنِ الْمِقْدَامِ بْنِ شُرَيْحٍ عَنْ أَبِيهِ عَنْ عَائِشَةَ قَالَتْ كُنْتُ

(اشرب)

قوله (اذا كانوا) يعنى النبى صلى الله عليه وسلم وأزواجه (معتكفين) أى فى المسجد فانه عليه السلام قد كان أذن لبعضهن فى ذلك كما رواه البخارى وهو المناسب لما قبله من قولها ان كنت لادخل البيت الخ فانه ينفى عن اعتكافها أيضاً كما قدمنا والمعتكف لايشتغل بغير ماهو فيه

قوله ناولينى الخمرة أى أعطيها اياى وهى السجادة الصغيرة مقدار ما يسجد عليه

قوله ان حيضتك ليست فى يدك يعنى أن يدك ليست نجسة لانها لاحيض فيها وصوب الشارح فيه فتح الحاء قال بخلاف حديث ام سلمة فاخذت ثياب حيضتى فان الصواب فيه الكسر اه قال ابن الاثير الحيضة بالكسر الاسم من الحيض والحال التى تلزمها الحائض من التجنب والتحيض كالجلسة والقعدة (بالكسرة فيهما) من الجلوس والقعود فاما الحيضة بالفتح فالمرة الواحدة من دفع الحيض ونوبه (جمعا دفعة ونوبة) وقد تكرر فى الحديث كثيراً وأنت تفرق بينهما بما تقتضيه قرينة الحال من مساق الحديث اه

أَشْرَبُ وَأَنَا حَائِضٌ ثُمَّ أُنَاوِلُهُ النَّبِيَّ صَلَّى اللهُ عَلَيْهِ وَسَلَّمَ فَيَضَعُ فَاهُ عَلَى مَوْضِعِ فِيَّ فَيَشْرَبُ وَأَتَعَرَّقُ الْعَرْقَ وَأَنَا حَائِضٌ ثُمَّ أُنَاوِلُهُ النَّبِيَّ صَلَّى اللهُ عَلَيْهِ وَسَلَّمَ فَيَضَعُ فَاهُ عَلَى مَوْضِعِ فِيَّ وَلَمْ يَذْكُرْ زُهَيْرٌ فَيَشْرَبُ **حدثنا** يَحْيَى بْنُ يَحْيَى أَخْبَرَنَا دَاوُدُ ابْنُ عَبْدِ الرَّحْمَنِ الْمَكِّيُّ عَنْ مَنْصُورٍ عَنْ أُمِّهِ عَنْ عَائِشَةَ أَنَّهَا قَالَتْ كَانَ رَسُولُ اللهِ صَلَّى اللهُ عَلَيْهِ وَسَلَّمَ يَتَّكِئُ فِي حَجْرِي وَأَنَا حَائِضٌ فَيَقْرَأُ الْقُرْآنَ **وحدثني** زُهَيْرُ بْنُ حَرْبٍ حَدَّثَنَا عَبْدُ الرَّحْمَنِ بْنُ مَهْدِيٍّ حَدَّثَنَا حَمَّادُ بْنُ سَلَمَةَ حَدَّثَنَا ثَابِتٌ عَنْ أَنَسٍ أَنَّ الْيَهُودَ كَانُوا إِذَا حَاضَتِ الْمَرْأَةُ فِيهِمْ لَمْ يُؤَاكِلُوهَا وَلَمْ يُجَامِعُوهُنَّ فِي الْبُيُوتِ فَسَأَلَ أَصْحَابُ النَّبِيِّ صَلَّى اللهُ عَلَيْهِ وَسَلَّمَ النَّبِيَّ صَلَّى اللهُ عَلَيْهِ وَسَلَّمَ فَأَنْزَلَ اللهُ تَعَالَى وَيَسْأَلُونَكَ عَنِ الْمَحِيضِ قُلْ هُوَ أَذًى فَاعْتَزِلُوا النِّسَاءَ فِي الْمَحِيضِ إِلَى آخِرِ الْآيَةِ فَقَالَ رَسُولُ اللهِ صَلَّى اللهُ عَلَيْهِ وَسَلَّمَ اصْنَعُوا كُلَّ شَيْءٍ إِلَّا النِّكَاحَ فَبَلَغَ ذَلِكَ الْيَهُودَ فَقَالُوا مَا يُرِيدُ هَذَا الرَّجُلُ أَنْ يَدَعَ مِنْ أَمْرِنَا شَيْئًا إِلَّا خَالَفَنَا فِيهِ فَجَاءَ أُسَيْدُ بْنُ حُضَيْرٍ وَعَبَّادُ بْنُ بِشْرٍ فَقَالَا يَا رَسُولَ اللهِ إِنَّ الْيَهُودَ تَقُولُ كَذَا وَكَذَا فَلَا نُجَامِعُهُنَّ فَتَغَيَّرَ وَجْهُ رَسُولِ اللهِ صَلَّى اللهُ عَلَيْهِ وَسَلَّمَ حَتَّى ظَنَنَّا أَنْ قَدْ وَجَدَ عَلَيْهِمَا فَخَرَجَا فَاسْتَقْبَلَهُمَا هَدِيَّةٌ مِنْ لَبَنٍ إِلَى النَّبِيِّ صَلَّى اللهُ عَلَيْهِ وَسَلَّمَ فَأَرْسَلَ فِي آثَارِهِمَا فَسَقَاهُمَا فَعَرَفَا أَنْ لَمْ يَجِدْ عَلَيْهِمَا ❁ **حدثنا** أَبُو بَكْرِ بْنُ أَبِي شَيْبَةَ حَدَّثَنَا وَكِيعٌ وَأَبُو مُعَاوِيَةَ وَهُشَيْمٌ عَنِ الْأَعْمَشِ عَنْ مُنْذِرِ بْنِ يَعْلَى وَيُكْنَى أَبَا يَعْلَى عَنِ ابْنِ الْحَنَفِيَّةِ عَنْ عَلِيٍّ قَالَ كُنْتُ رَجُلًا مَذَّاءً وَكُنْتُ أَسْتَحْيِي أَنْ أَسْأَلَ النَّبِيَّ صَلَّى اللهُ عَلَيْهِ وَسَلَّمَ لِمَكَانِ ابْنَتِهِ فَأَمَرْتُ الْمِقْدَادَ بْنَ الْأَسْوَدِ فَسَأَلَهُ فَقَالَ يَغْسِلُ ذَكَرَهُ وَيَتَوَضَّأُ **وحدثنا** يَحْيَى بْنُ حَبِيبٍ الْحَارِثِيُّ حَدَّثَنَا خَالِدٌ يَعْنِي ابْنَ الْحَارِثِ حَدَّثَنَا شُعْبَةُ أَخْبَرَنِي سُلَيْمَانُ قَالَ سَمِعْتُ مُنْذِرًا عَنْ مُحَمَّدِ بْنِ عَلِيٍّ عَنْ عَلِيٍّ أَنَّهُ قَالَ اسْتَحْيَيْتُ أَنْ أَسْأَلَ النَّبِيَّ صَلَّى اللهُ عَلَيْهِ وَسَلَّمَ عَنِ الْمَذْيِ مِنْ أَجْلِ فَاطِمَةَ فَأَمَرْتُ الْمِقْدَادَ فَسَأَلَهُ فَقَالَ مِنْهُ الْوُضُوءُ **وحدثني** هَارُونُ بْنُ

قوله (ثم) أى بعد الطلب (اناوله النبى) أى اعطيه الاناء الذى شربت فيه فيضع فمه على موضع فمى فيشرب منه وهذا من غاية مخالفته لليهود بعضاً ومن نهاية موافقته لها حباً (وأتعرق) أى وكنت أتعرق (العرق) بفتح العين وسكون الراء أى آخذ اللحم من العرق باسنانى وهو عظم اخذ معظم اللحم منه وبقيت عليه بقية اه قوله يتكئ فى حجرى الاتكاء هو الاستناد وفيه دلالة على طهارة جسد الحائض

قوله ولم يجامعوهن فى البيوت أى لم يساكنوهن ولم يخالطوهن وانما جمع الضمير لان المراد بالمرأة الجنس فعبر أولاً بالمفرد ثم بالجمع رعاية للفظ والمعنى على طريق التفنن (مرقاة)

باب المذى

قوله فلا نجامعهن أى أفلا نجامعهن كما فى نسخة

قوله وجد عليهما معناه غضب عليهما فيكون معنى لم يجد عليهما لم يغضب

قوله فاستقبلهما هدية أى شخص معه هدية يهديها الى رسول الله صلى الله عليه وسلم

قوله رجلاً مذاءً أى كثير المذى

قوله فامرت المقداد أى التمست منه أن يسأله عن ذلك

ولم يجامعوها ... المراد بالنكاح ... أفلا نجامعهن ... فى فرجها ... بعد حيضها

سَعِيدٍ الْأَيْلِيُّ وَأَحْمَدُ بْنُ عِيسَى قَالَا حَدَّثَنَا ابْنُ وَهْبٍ أَخْبَرَنِي مَخْرَمَةُ بْنُ بُكَيْرٍ عَنْ أَبِيهِ عَنْ سُلَيْمَانَ بْنِ يَسَارٍ عَنِ ابْنِ عَبَّاسٍ قَالَ قَالَ عَلِيُّ بْنُ أَبِي طَالِبٍ أَرْسَلَنَا الْمِقْدَادَ بْنَ الْأَسْوَدِ إِلَى رَسُولِ اللهِ صَلَّى اللهُ عَلَيْهِ وَسَلَّمَ فَسَأَلَهُ عَنِ الْمَذْيِ يَخْرُجُ مِنَ الْإِنْسَانِ كَيْفَ يَفْعَلُ بِهِ فَقَالَ رَسُولُ اللهِ صَلَّى اللهُ عَلَيْهِ وَسَلَّمَ تَوَضَّأْ وَانْضَحْ فَرْجَكَ ❁ **حدثنا** أَبُو بَكْرِ بْنُ أَبِي شَيْبَةَ وَأَبُو كُرَيْبٍ قَالَا حَدَّثَنَا وَكِيعٌ عَنْ سُفْيَانَ عَنْ سَلَمَةَ بْنِ كُهَيْلٍ عَنْ كُرَيْبٍ عَنِ ابْنِ عَبَّاسٍ أَنَّ النَّبِيَّ صَلَّى اللهُ عَلَيْهِ وَسَلَّمَ قَامَ مِنَ اللَّيْلِ فَقَضَى حَاجَتَهُ ثُمَّ غَسَلَ وَجْهَهُ وَيَدَيْهِ ثُمَّ نَامَ ❁ **حدثنا** يَحْيَى بْنُ يَحْيَى التَّمِيمِيُّ وَمُحَمَّدُ بْنُ رُمْحٍ قَالَا أَخْبَرَنَا اللَّيْثُ ح وَحَدَّثَنَا قُتَيْبَةُ بْنُ سَعِيدٍ حَدَّثَنَا لَيْثٌ عَنِ ابْنِ شِهَابٍ عَنْ أَبِي سَلَمَةَ بْنِ عَبْدِ الرَّحْمٰنِ عَنْ عَائِشَةَ أَنَّ رَسُولَ اللهِ صَلَّى اللهُ عَلَيْهِ وَسَلَّمَ كَانَ إِذَا أَرَادَ أَنْ يَنَامَ وَهُوَ جُنُبٌ تَوَضَّأَ وُضُوءَهُ لِلصَّلَاةِ قَبْلَ أَنْ يَنَامَ **حدثنا** أَبُو بَكْرِ بْنُ أَبِي شَيْبَةَ حَدَّثَنَا ابْنُ عُلَيَّةَ وَوَكِيعٌ وَغُنْدَرٌ عَنْ شُعْبَةَ عَنِ الْحَكَمِ عَنْ إِبْرَاهِيمَ عَنِ الْأَسْوَدِ عَنْ عَائِشَةَ قَالَتْ كَانَ رَسُولُ اللهِ صَلَّى اللهُ عَلَيْهِ وَسَلَّمَ إِذَا كَانَ جُنُبًا فَأَرَادَ أَنْ يَأْكُلَ أَوْ يَنَامَ تَوَضَّأَ وُضُوءَهُ لِلصَّلَاةِ **حدثنا** مُحَمَّدُ بْنُ الْمُثَنَّى وَابْنُ بَشَّارٍ قَالَا حَدَّثَنَا مُحَمَّدُ بْنُ جَعْفَرٍ ح وَحَدَّثَنَا عُبَيْدُ اللهِ بْنُ مُعَاذٍ قَالَ حَدَّثَنَا أَبِي قَالَا حَدَّثَنَا شُعْبَةُ بِهٰذَا الْإِسْنَادِ قَالَ ابْنُ الْمُثَنَّى فِي حَدِيثِهِ حَدَّثَنَا الْحَكَمُ سَمِعْتُ إِبْرَاهِيمَ يُحَدِّثُ **وحدثني** مُحَمَّدُ بْنُ أَبِي بَكْرٍ الْمُقَدَّمِيُّ وَزُهَيْرُ بْنُ حَرْبٍ قَالَا حَدَّثَنَا يَحْيَى وَهُوَ ابْنُ سَعِيدٍ عَنْ عُبَيْدِ اللهِ ح وَحَدَّثَنَا أَبُو بَكْرِ بْنُ أَبِي شَيْبَةَ وَابْنُ نُمَيْرٍ وَاللَّفْظُ لَهُمَا قَالَ ابْنُ نُمَيْرٍ حَدَّثَنَا أَبِي وَقَالَ أَبُو بَكْرٍ حَدَّثَنَا أَبُو أُسَامَةَ قَالَا حَدَّثَنَا عُبَيْدُ اللهِ عَنْ نَافِعٍ عَنِ ابْنِ عُمَرَ أَنَّ عُمَرَ قَالَ يَا رَسُولَ اللهِ أَيَرْقُدُ أَحَدُنَا وَهُوَ جُنُبٌ قَالَ نَعَمْ إِذَا تَوَضَّأَ **وحدثنا** مُحَمَّدُ بْنُ رَافِعٍ حَدَّثَنَا عَبْدُ الرَّزَّاقِ عَنِ ابْنِ جُرَيْجٍ أَخْبَرَنِي نَافِعٌ عَنِ ابْنِ عُمَرَ أَنَّ عُمَرَ اسْتَفْتَى النَّبِيَّ صَلَّى اللهُ عَلَيْهِ وَسَلَّمَ فَقَالَ هَلْ يَنَامُ أَحَدُنَا وَهُوَ جُنُبٌ قَالَ

(نم)

قوله وانضح فرجك أى اغسل ذكرك فان النضح يكون غسلاً ويكون رشاً وقد جاء فى الرواية الاخرى يغسل ذكره فيتعين حمل النضح عليه أفاده النووى

باب غسل الوجه واليدين اذا استيقظ من النوم

باب جواز نوم الجنب واستحباب الوضوء له وغسل الفرج اذا أراد أن يأكل او يشرب او ينام او يجامع

قوله أيرقد أى أينام كما هو الرواية الاخرى والرقاد مثل النوم يكون ليلاً ويكون نهاراً قال الفيومى وبعضهم يخصه بنوم الليل ويشهد للاطلاق مقابلته باليقظة فى قوله تعالى وتحسبهم أيقاظاً وهم رقود أى نيام اه

نَعَمْ لِيَتَوَضَّأْ ثُمَّ لِيَنَمْ حَتَّى يَغْتَسِلَ إِذَا شَاءَ **وحدثني** يَحْيَى بْنُ يَحْيَى قَالَ قَرَأْتُ عَلَى
مَالِكٍ عَنْ عَبْدِ اللهِ بْنِ دِينَارٍ عَنِ ابْنِ عُمَرَ قَالَ ذَكَرَ عُمَرُ بْنُ الْخَطَّابِ لِرَسُولِ اللهِ
صَلَّى اللهُ عَلَيْهِ وَسَلَّمَ أَنَّهُ تُصِيبُهُ جَنَابَةٌ مِنَ اللَّيْلِ فَقَالَ لَهُ رَسُولُ اللهِ صَلَّى اللهُ عَلَيْهِ
وَسَلَّمَ تَوَضَّأْ وَاغْسِلْ ذَكَرَكَ ثُمَّ نَمْ **حدثنا** قُتَيْبَةُ بْنُ سَعِيدٍ حَدَّثَنَا لَيْثٌ عَنْ
مُعَاوِيَةَ بْنِ صَالِحٍ عَنْ عَبْدِ اللهِ بْنِ أَبِي قَيْسٍ قَالَ سَأَلْتُ عَائِشَةَ عَنْ وِتْرِ رَسُولِ اللهِ
صَلَّى اللهُ عَلَيْهِ وَسَلَّمَ فَذَكَرَ الْحَدِيثَ قُلْتُ كَيْفَ كَانَ يَصْنَعُ فِي الْجَنَابَةِ أَكَانَ
يَغْتَسِلُ قَبْلَ أَنْ يَنَامَ أَمْ يَنَامُ قَبْلَ أَنْ يَغْتَسِلَ قَالَتْ كُلُّ ذَلِكَ قَدْ كَانَ يَفْعَلُ رُبَّمَا
اغْتَسَلَ فَنَامَ وَرُبَّمَا تَوَضَّأَ فَنَامَ قُلْتُ الْحَمْدُ لِلهِ الَّذِي جَعَلَ فِي الْأَمْرِ سَعَةً * وَحَدَّثَنِيهِ
زُهَيْرُ بْنُ حَرْبٍ حَدَّثَنَا عَبْدُ الرَّحْمٰنِ بْنُ مَهْدِيٍّ ح وَحَدَّثَنِيهِ هٰرُونُ بْنُ سَعِيدٍ الْأَيْلِيُّ
حَدَّثَنَا ابْنُ وَهْبٍ جَمِيعًا عَنْ مُعَاوِيَةَ بْنِ صَالِحٍ بِهٰذَا الْإِسْنَادِ مِثْلَهُ **وحدثنا** أَبُو
بَكْرِ بْنُ أَبِي شَيْبَةَ حَدَّثَنَا حَفْصُ بْنُ غِيَاثٍ ح وَحَدَّثَنَا أَبُو كُرَيْبٍ أَخْبَرَنَا ابْنُ أَبِي
زَائِدَةَ ح وَحَدَّثَنِي عَمْرٌو النَّاقِدُ وَابْنُ نُمَيْرٍ قَالَا حَدَّثَنَا مَرْوَانُ بْنُ مُعَاوِيَةَ الْفَزَارِيُّ
كُلُّهُمْ عَنْ عَاصِمٍ عَنْ أَبِي الْمُتَوَكِّلِ عَنْ أَبِي سَعِيدٍ الْخُدْرِيِّ قَالَ قَالَ رَسُولُ اللهِ صَلَّى اللهُ
عَلَيْهِ وَسَلَّمَ إِذَا أَتَى أَحَدُكُمْ أَهْلَهُ ثُمَّ أَرَادَ أَنْ يَعُودَ فَلْيَتَوَضَّأْ زَادَ أَبُو بَكْرٍ فِي حَدِيثِهِ
بَيْنَهُمَا وُضُوءًا وَقَالَ ثُمَّ أَرَادَ أَنْ يُعَاوِدَ **و حدثنا** الْحَسَنُ بْنُ أَحْمَدَ بْنِ أَبِي شُعَيْبٍ
الْحَرَّانِيُّ حَدَّثَنَا مِسْكِينٌ يَعْنِي ابْنَ بُكَيْرٍ الْحَذَّاءَ عَنْ شُعْبَةَ عَنْ هِشَامِ بْنِ زَيْدٍ عَنْ أَنَسٍ
أَنَّ النَّبِيَّ صَلَّى اللهُ عَلَيْهِ وَسَلَّمَ كَانَ يَطُوفُ عَلَى نِسَائِهِ بِغُسْلٍ وَاحِدٍ * **وحدثني** زُهَيْرُ بْنُ
حَرْبٍ حَدَّثَنَا عُمَرُ بْنُ يُونُسَ الْحَنَفِيُّ حَدَّثَنَا عِكْرِمَةُ بْنُ عَمَّارٍ قَالَ إِسْحٰقُ بْنُ أَبِي طَلْحَةَ
حَدَّثَنِي أَنَسُ بْنُ مَالِكٍ قَالَ جَاءَتْ أُمُّ سُلَيْمٍ وَهِيَ جَدَّةُ إِسْحٰقَ إِلَى رَسُولِ اللهِ صَلَّى اللهُ
عَلَيْهِ وَسَلَّمَ فَقَالَتْ لَهُ وَعَائِشَةُ عِنْدَهُ يَا رَسُولَ اللهِ الْمَرْأَةُ تَرَى مَا يَرَى الرَّجُلُ فِي الْمَنَامِ
فَتَرَى مِنْ نَفْسِهَا مَا يَرَى الرَّجُلُ مِنْ نَفْسِهِ فَقَالَتْ عَائِشَةُ يَا أُمَّ سُلَيْمٍ فَضَحْتِ النِّسَاءَ

عن انس بن مالك ؛

قوله وهي جدة اسحق أي لابيه فان والد اسحق هو عبدالله بن ابي طلحة وام سليم والدة عبدالله المذكور وهي ام انس بن مالك تزوجها بعد موت مالك بن النضر ابا انس ابو طلحة فولدت له غلاماً مات صغيراً وهو ابو عمير صاحب النغير فولدت له عبدالله بن ابي طلحة وهو والد اسحق كما في اسد الغابة وبأتي في آخر الصفحة التي بعد هذه أنها ام بني ابي طلحة

باب
وجوب الغسل على المرأة بخروج المني منها

تَرِبَتْ يَمِينُكِ فَقَالَ لِعَائِشَةَ بَلْ أَنْتِ فَتَرِبَتْ يَمِينُكِ نَعَمْ فَلْتَغْتَسِلْ يَا أُمَّ سُلَيْمٍ إِذَا رَأَتْ ذَاكِ **حدثنا** عَبَّاسُ بْنُ الْوَلِيدِ حَدَّثَنَا يَزِيدُ بْنُ زُرَيْعٍ حَدَّثَنَا سَعِيدٌ عَنْ قَتَادَةَ أَنَّ أَنَسَ بْنَ مَالِكٍ حَدَّثَهُمْ أَنَّ أُمَّ سُلَيْمٍ حَدَّثَتْ أَنَّهَا سَأَلَتْ نَبِيَّ اللَّهِ صَلَّى اللَّهُ عَلَيْهِ وَسَلَّمَ عَنِ الْمَرْأَةِ تَرَى فِي مَنَامِهَا مَا يَرَى الرَّجُلُ فَقَالَ رَسُولُ اللَّهِ صَلَّى اللَّهُ عَلَيْهِ وَسَلَّمَ إِذَا رَأَتْ ذَلِكِ الْمَرْأَةُ فَلْتَغْتَسِلْ فَقَالَتْ أُمُّ سُلَيْمٍ وَاسْتَحْيَيْتُ مِنْ ذَلِكَ قَالَتْ وَهَلْ يَكُونُ هَذَا فَقَالَ نَبِيُّ اللَّهِ صَلَّى اللَّهُ عَلَيْهِ وَسَلَّمَ نَعَمْ فَمِنْ أَيْنَ يَكُونُ الشَّبَهُ إِنَّ مَاءَ الرَّجُلِ غَلِيظٌ أَبْيَضُ وَمَاءَ الْمَرْأَةِ رَقِيقٌ أَصْفَرُ فَمِنْ أَيِّهِمَا عَلَا أَوْ سَبَقَ يَكُونُ مِنْهُ الشَّبَهُ **حدثنا** دَاوُدُ بْنُ رُشَيْدٍ حَدَّثَنَا صَالِحُ بْنُ عُمَرَ حَدَّثَنَا أَبُو مَالِكٍ الْأَشْجَعِيُّ عَنْ أَنَسِ بْنِ مَالِكٍ قَالَ سَأَلَتِ امْرَأَةٌ رَسُولَ اللَّهِ صَلَّى اللَّهُ عَلَيْهِ وَسَلَّمَ عَنِ الْمَرْأَةِ تَرَى فِي مَنَامِهَا مَا يَرَى الرَّجُلُ فِي مَنَامِهِ فَقَالَ إِذَا كَانَ مِنْهَا مَا يَكُونُ مِنَ الرَّجُلِ فَلْتَغْتَسِلْ **و حدثنا** يَحْيَى بْنُ يَحْيَى التَّمِيمِيُّ أَخْبَرَنَا أَبُو مُعَاوِيَةَ عَنْ هِشَامِ بْنِ عُرْوَةَ عَنْ أَبِيهِ عَنْ زَيْنَبَ بِنْتِ أَبِي سَلَمَةَ عَنْ أُمِّ سَلَمَةَ قَالَتْ جَاءَتْ أُمُّ سُلَيْمٍ إِلَى النَّبِيِّ صَلَّى اللَّهُ عَلَيْهِ وَسَلَّمَ فَقَالَتْ يَا رَسُولَ اللَّهِ إِنَّ اللَّهَ لَا يَسْتَحْيِي مِنَ الْحَقِّ فَهَلْ عَلَى الْمَرْأَةِ مِنْ غُسْلٍ إِذَا احْتَلَمَتْ فَقَالَ رَسُولُ اللَّهِ صَلَّى اللَّهُ عَلَيْهِ وَسَلَّمَ نَعَمْ إِذَا رَأَتِ الْمَاءَ فَقَالَتْ أُمُّ سَلَمَةَ يَا رَسُولَ اللَّهِ وَتَحْتَلِمُ الْمَرْأَةُ فَقَالَ تَرِبَتْ يَدَاكِ فَبِمَ يُشْبِهُهَا وَلَدُهَا **حدثنا** أَبُو بَكْرِ بْنُ أَبِي شَيْبَةَ وَزُهَيْرُ بْنُ حَرْبٍ قَالَا حَدَّثَنَا وَكِيعٌ ح وَحَدَّثَنَا ابْنُ أَبِي عُمَرَ حَدَّثَنَا سُفْيَانُ جَمِيعًا عَنْ هِشَامِ بْنِ عُرْوَةَ بِهَذَا الْإِسْنَادِ مِثْلَ مَعْنَاهُ وَزَادَ قَالَتْ قُلْتُ فَضَحْتِ النِّسَاءَ **و حدثنا** عَبْدُ الْمَلِكِ بْنُ شُعَيْبِ بْنِ اللَّيْثِ حَدَّثَنِي أَبِي عَنْ جَدِّي حَدَّثَنِي عُقَيْلُ بْنُ خَالِدٍ عَنِ ابْنِ شِهَابٍ أَنَّهُ قَالَ أَخْبَرَنِي عُرْوَةُ بْنُ الزُّبَيْرِ أَنَّ عَائِشَةَ زَوْجَ النَّبِيِّ صَلَّى اللَّهُ عَلَيْهِ وَسَلَّمَ أَخْبَرَتْهُ أَنَّ أُمَّ سُلَيْمٍ أُمَّ بَنِي أَبِي طَلْحَةَ دَخَلَتْ عَلَى رَسُولِ اللَّهِ صَلَّى اللَّهُ عَلَيْهِ وَسَلَّمَ بِمَعْنَى حَدِيثِ هِشَامٍ غَيْرَ أَنَّ فِيهِ قَالَ قَالَتْ عَائِشَةُ فَقُلْتُ لَهَا أُفٍّ لَكِ أَتَرَى الْمَرْأَةُ ذَلِكِ **حدثنا** إِبْرَاهِيمُ بْنُ مُوسَى

(الرازى)

قوله فقال لعائشة وجد فى نسخة النووى قبله هذه الزيادة (قولها تربت يمينك خير) ذكر ان قوله خير مختلف فى ضبطه فقيل بالياء المثناة وقيل بالباء الموحدة ومعنى الاول انها لم ترد بهذا شيأ ولكنها كلمة تجرى على اللسان ومعنى الثانى ان هذا ليس بدعاء بل هو خبر لا يراد حقيقته اه لكن المعنى الثانى وان ادعى النووى صحته ليس بشئ كما قاله القاضى عياض ثم ان قولها تربت يمينك معناه ما أصبت وهو فى الاصل بمعنى صار فى يدك التراب ولا أصبت خيراً أى افتقرت لكن لا يريدون به الدعاء على المخاطب كما يقولون قاتله الله الى غير ذلك من الكلمات التى جرت على ألسنتهم اه

قوله فمن أيهما علا أى فالشبه من أيهما غلب فيما اذا وقع منيهما فى الرحم معاً وقوله أو سبق أى منى أيهما وقع فى الرحم قبل وقوع منى صاحبه فاو للتقسيم لا للترديد أفاده ملا على

قوله اف بالكسر منوناً وفى بعض النسخ غير منون وفيه لغات هذه أشهرها والتلاوة عليها ومعناه ههنا الانكار قال ابن الاثير وهى صوت اذا صوت به الانسان علم أنه متضجر متكره اه

اذا رأت ذلك نخ

ترى فى المنام نخ

قوله وماء المرأة بالنصب وبرفع حكذا فى المرقاة

سليم والزيادة عليها فيه سيدنا ام سلمة وأماق الحديث المتقدم فالزيادة على ام سليم سيدنا عائشة رضوان الله تعالى عليهن

الرَّازِيُّ وَسَهْلُ بْنُ عُثْمَانَ وَاَبُو كُرَيْبٍ وَاللَّفْظُ لِاَبِي كُرَيْبٍ قَالَ سَهْلٌ حَدَّثَنَا وَقَالَ الْآخَرَانِ اَخْبَرَنَا ابْنُ اَبِي زَائِدَةَ عَنْ اَبِيهِ عَنْ مُصْعَبِ بْنِ شَيْبَةَ عَنْ مُسَافِعِ بْنِ عَبْدِ اللّٰهِ عَنْ عُرْوَةَ بْنِ الزُّبَيْرِ عَنْ عَائِشَةَ اَنَّ امْرَأَةً قَالَتْ لِرَسُولِ اللّٰهِ صَلَّى اللّٰهُ عَلَيْهِ وَسَلَّمَ هَلْ تَغْتَسِلُ الْمَرْأَةُ اِذَا احْتَلَمَتْ وَاَبْصَرَتِ الْمَاءَ فَقَالَ نَعَمْ فَقَالَتْ لَهَا عَائِشَةُ تَرِبَتْ يَدَاكِ وَاَلَّتْ قَالَتْ فَقَالَ رَسُولُ اللّٰهِ صَلَّى اللّٰهُ عَلَيْهِ وَسَلَّمَ دَعِيهَا وَهَلْ يَكُونُ الشَّبَهُ اِلَّا مِنْ قِبَلِ ذٰلِكِ اِذَا عَلَا مَاؤُهَا مَاءَ الرَّجُلِ اَشْبَهَ الْوَلَدَ اَخْوَالَهُ وَاِذَا عَلَا مَاءُ الرَّجُلِ مَاءَهَا اَشْبَهَ اَعْمَامَهُ ❁ حَدَّثَنِي الْحَسَنُ بْنُ عَلِيٍّ الْحُلْوَانِيُّ حَدَّثَنَا اَبُو تَوْبَةَ وَهُوَ الرَّبِيعُ بْنُ نَافِعٍ حَدَّثَنَا مُعَاوِيَةُ يَعْنِي ابْنَ سَلَّامٍ عَنْ زَيْدٍ يَعْنِي اَخَاهُ اَنَّهُ سَمِعَ اَبَا سَلَّامٍ قَالَ حَدَّثَنِي اَبُو اَسْمَاءَ الرَّحَبِيُّ اَنَّ ثَوْبَانَ مَوْلَى رَسُولِ اللّٰهِ صَلَّى اللّٰهُ عَلَيْهِ وَسَلَّمَ حَدَّثَهُ قَالَ كُنْتُ قَائِمًا عِنْدَ رَسُولِ اللّٰهِ صَلَّى اللّٰهُ عَلَيْهِ وَسَلَّمَ فَجَاءَ حَبْرٌ مِنْ اَحْبَارِ الْيَهُودِ فَقَالَ السَّلَامُ عَلَيْكَ يَا مُحَمَّدُ فَدَفَعْتُهُ دَفْعَةً كَادَ يُصْرَعُ مِنْهَا فَقَالَ لِمَ تَدْفَعُنِي فَقُلْتُ اَلَا تَقُولُ يَا رَسُولَ اللّٰهِ فَقَالَ الْيَهُودِيُّ اِنَّمَا نَدْعُوهُ بِاسْمِهِ الَّذِي سَمَّاهُ بِهِ اَهْلُهُ فَقَالَ رَسُولُ اللّٰهِ صَلَّى اللّٰهُ عَلَيْهِ وَسَلَّمَ اِنَّ اسْمِي مُحَمَّدٌ الَّذِي سَمَّانِي بِهِ اَهْلِي فَقَالَ الْيَهُودِيُّ جِئْتُ اَسْاَلُكَ فَقَالَ لَهُ رَسُولُ اللّٰهِ صَلَّى اللّٰهُ عَلَيْهِ وَسَلَّمَ اَيَنْفَعُكَ شَيْءٌ اِنْ حَدَّثْتُكَ قَالَ اَسْمَعُ بِاُذُنَيَّ فَنَكَتَ رَسُولُ اللّٰهِ صَلَّى اللّٰهُ عَلَيْهِ وَسَلَّمَ بِعُودٍ مَعَهُ فَقَالَ سَلْ فَقَالَ الْيَهُودِيُّ اَيْنَ يَكُونُ النَّاسُ يَوْمَ تُبَدَّلُ الْاَرْضُ غَيْرَ الْاَرْضِ وَالسَّمَاوَاتُ فَقَالَ رَسُولُ اللّٰهِ صَلَّى اللّٰهُ عَلَيْهِ وَسَلَّمَ هُمْ فِي الظُّلْمَةِ دُونَ الْجِسْرِ قَالَ فَمَنْ اَوَّلُ النَّاسِ اِجَازَةً قَالَ فُقَرَاءُ الْمُهَاجِرِينَ قَالَ الْيَهُودِيُّ فَمَا تُحْفَتُهُمْ حِينَ يَدْخُلُونَ الْجَنَّةَ قَالَ زِيَادَةُ كَبِدِ النُّونِ قَالَ فَمَا غِذَاؤُهُمْ عَلَى اِثْرِهَا قَالَ يُنْحَرُ لَهُمْ ثَوْرُ الْجَنَّةِ الَّذِي كَانَ يَاْكُلُ مِنْ اَطْرَافِهَا قَالَ فَمَا شَرَابُهُمْ عَلَيْهِ قَالَ مِنْ عَيْنٍ فِيهَا تُسَمَّى سَلْسَبِيلًا قَالَ صَدَقْتَ قَالَ وَجِئْتُ اَسْاَلُكَ عَنْ شَيْءٍ لَا يَعْلَمُهُ اَحَدٌ مِنْ اَهْلِ الْاَرْضِ اِلَّا نَبِيٌّ اَوْ رَجُلٌ اَوْ رَجُلَانِ قَالَ يَنْفَعُكَ اِنْ حَدَّثْتُكَ قَالَ اَسْمَعُ بِاُذُنَيَّ قَالَ

قوله حبر من أحبار اليهود قال في المصباح الحبر بالكسر العالم والجمع أحبار مثل حمل وأحمال والحبر بالفتح لغة فيه وجمعه حبور مثل فلس وفلوس واقتصر ثعلب على الفتح وبعضهم أنكر الكسر اه

باب
بيان صفة منى الرجل والمرأة وان الولد مخلوق من مائهما

قوله تربت يداك تقدم بيانه وأما قوله والت فقد اضطرب فيه كلام الشراح حيث ضبطوه بالضم كما أجرينا عليه الطبع وقالوا معناه أصابتها الالة بفتح الهمزة وتشديد اللام وهي الحربة ثم تأولوا افراد الفعل مع تثنية يداك بوجهين أحدهما أنه أراد الجنس والثاني صاحبة اليدين أي وأصابتك الالة اه وسماجة الوجهين بادية والوجه فيه صنيع صاحب النهاية حيث ضبطه ببناء مايسمى فاعله وفسره بقوله أي صاحت لما أصابها من شدة هذا الكلام فيكون معطوفا على قالت ولا يحتاج الى تأول قال وروى بضم الهمزة مع التشديد أي طعنت بالالة وهي الحربة العريضة النصل وفيه بعد لانه لا يلائم لفظ الحديث اه

أي اذا غلب ماء الرجل ماء المرأة في الأرض فشبه الولد يكون على شبه أعمامه وان غلب ماء المرأة ماء الرجل كان شبهه على شبه أخواله وفيه تنبيه على أن الولد يتولد من ماء كل منهما

قوله زيادة كبد النون أي

جِئْتُ أَسْأَلُكَ عَنِ الْوَلَدِ قَالَ مَاءُ الرَّجُلِ أَبْيَضُ وَمَاءُ الْمَرْأَةِ أَصْفَرُ فَإِذَا اجْتَمَعَا فَعَلَا مَنِيُّ الرَّجُلِ مَنِيَّ الْمَرْأَةِ أَذْكَرَا بِإِذْنِ اللهِ وَإِذَا عَلَا مَنِيُّ الْمَرْأَةِ مَنِيَّ الرَّجُلِ آنَثَا بِإِذْنِ اللهِ قَالَ الْيَهُودِيُّ لَقَدْ صَدَقْتَ وَإِنَّكَ لَنَبِيٌّ ثُمَّ انْصَرَفَ فَذَهَبَ فَقَالَ رَسُولُ اللهِ صَلَّى اللهُ عَلَيْهِ وَسَلَّمَ لَقَدْ سَأَلَنِي هٰذَا عَنِ الَّذِي سَأَلَنِي عَنْهُ وَمَا لِي عِلْمٌ بِشَيْءٍ مِنْهُ حَتَّى أَتَانِيَ اللهُ بِهِ

* وَحَدَّثَنِيهِ عَبْدُ اللهِ بْنُ عَبْدِ الرَّحْمٰنِ الدَّارِمِيُّ أَخْبَرَنَا يَحْيَى بْنُ حَسَّانَ حَدَّثَنَا مُعَاوِيَةُ ابْنُ سَلَّامٍ فِي هٰذَا الْإِسْنَادِ بِمِثْلِهِ غَيْرَ أَنَّهُ قَالَ كُنْتُ قَاعِدًا عِنْدَ رَسُولِ اللهِ صَلَّى اللهُ عَلَيْهِ وَسَلَّمَ وَقَالَ زَائِدَةُ كَبِدِ النُّونِ وَقَالَ أَذْكَرَ وَآنَثَ وَلَمْ يَقُلْ أَذْكَرَا وَآنَثَا * **حَدَّثَنَا** يَحْيَى بْنُ يَحْيَى التَّمِيمِيُّ حَدَّثَنَا أَبُو مُعَاوِيَةَ عَنْ هِشَامِ بْنِ عُرْوَةَ عَنْ أَبِيهِ عَنْ عَائِشَةَ قَالَتْ كَانَ رَسُولُ اللهِ صَلَّى اللهُ عَلَيْهِ وَسَلَّمَ إِذَا اغْتَسَلَ مِنَ الْجَنَابَةِ يَبْدَأُ فَيَغْسِلُ يَدَيْهِ ثُمَّ يُفْرِغُ بِيَمِينِهِ عَلَى شِمَالِهِ فَيَغْسِلُ فَرْجَهُ ثُمَّ يَتَوَضَّأُ وُضُوءَهُ لِلصَّلَاةِ ثُمَّ يَأْخُذُ الْمَاءَ فَيُدْخِلُ أَصَابِعَهُ فِي أُصُولِ الشَّعَرِ حَتَّى إِذَا رَأَى أَنْ قَدِ اسْتَبْرَأَ حَفَنَ عَلَى رَأْسِهِ ثَلَاثَ حَفَنَاتٍ ثُمَّ أَفَاضَ عَلَى سَائِرِ جَسَدِهِ ثُمَّ غَسَلَ رِجْلَيْهِ **وَحَدَّثَنَاهُ** قُتَيْبَةُ بْنُ سَعِيدٍ وَزُهَيْرُ بْنُ حَرْبٍ قَالَا حَدَّثَنَا جَرِيرٌ ح وَحَدَّثَنَا عَلِيُّ بْنُ حُجْرٍ حَدَّثَنَا عَلِيُّ بْنُ مُسْهِرٍ ح وَحَدَّثَنَا أَبُو كُرَيْبٍ حَدَّثَنَا ابْنُ نُمَيْرٍ كُلُّهُمْ عَنْ هِشَامٍ فِي هٰذَا الْإِسْنَادِ وَلَيْسَ فِي حَدِيثِهِمْ غَسْلُ الرِّجْلَيْنِ **وَحَدَّثَنَا** أَبُو بَكْرِ بْنُ أَبِي شَيْبَةَ حَدَّثَنَا وَكِيعٌ حَدَّثَنَا هِشَامٌ عَنْ أَبِيهِ عَنْ عَائِشَةَ أَنَّ النَّبِيَّ صَلَّى اللهُ عَلَيْهِ وَسَلَّمَ اغْتَسَلَ مِنَ الْجَنَابَةِ فَبَدَأَ فَغَسَلَ كَفَّيْهِ ثَلَاثًا ثُمَّ ذَكَرَ نَحْوَ حَدِيثِ أَبِي مُعَاوِيَةَ وَلَمْ يَذْكُرْ غَسْلَ الرِّجْلَيْنِ **وَحَدَّثَنَاهُ** عَمْرٌو النَّاقِدُ حَدَّثَنَا مُعَاوِيَةُ بْنُ عَمْرٍو حَدَّثَنَا زَائِدَةُ عَنْ هِشَامٍ قَالَ أَخْبَرَنِي عُرْوَةُ عَنْ عَائِشَةَ أَنَّ رَسُولَ اللهِ صَلَّى اللهُ عَلَيْهِ وَسَلَّمَ كَانَ إِذَا اغْتَسَلَ مِنَ الْجَنَابَةِ بَدَأَ فَغَسَلَ يَدَيْهِ قَبْلَ أَنْ يُدْخِلَ يَدَهُ فِي الْإِنَاءِ ثُمَّ تَوَضَّأَ مِثْلَ وُضُوئِهِ لِلصَّلَاةِ **وَحَدَّثَنِي** عَلِيُّ بْنُ حُجْرٍ السَّعْدِيُّ حَدَّثَنِي عِيسَى بْنُ يُونُسَ حَدَّثَنَا الْأَعْمَشُ عَنْ سَالِمِ بْنِ أَبِي الْجَعْدِ عَنْ

(كريب)

قوله أذكرا باذن الله أى كان الولد ذكرا قوله آنثا بالمد وتخفيف النون وقد روى بالقصر وتشديد النون ومعناه كان الولد انثى اه نووى

باب صفة غسل الجنابة

قوله زائدة كبد النون قال النووى الزيادة والزائدة شئ واحد وهو طرف الكبد وهو أطيبها والنون الحوت وجمعه نينان اه

قوله فى اصول الشعر قال ملا على ظاهره ان المراد شعر لحيته اه

قوله قد استبرأ الخ أى أوصل البلل الى جميعه ومعنى حفن أخذ الماء بيديه جميعا اه نووى ومل الكفين من أى شئ كان يسمى حفنة على زنة مسجدة ويجمع على حفنات كسجدات

كُرَيْبٍ عَنِ ابْنِ عَبَّاسٍ قَالَ حَدَّثَتْنِي خَالَتِي مَيْمُونَةُ قَالَتْ أَدْنَيْتُ لِرَسُولِ اللهِ صَلَّى اللهُ عَلَيْهِ وَسَلَّمَ غُسْلَهُ مِنَ الْجَنَابَةِ فَغَسَلَ كَفَّيْهِ مَرَّتَيْنِ أَوْ ثَلَاثًا ثُمَّ أَدْخَلَ يَدَهُ فِي الْإِنَاءِ ثُمَّ أَفْرَغَ بِهِ عَلَى فَرْجِهِ وَغَسَلَهُ بِشِمَالِهِ ثُمَّ ضَرَبَ بِشِمَالِهِ الْأَرْضَ فَدَلَكَهَا دَلْكًا شَدِيدًا ثُمَّ تَوَضَّأَ وُضُوءَهُ لِلصَّلَاةِ ثُمَّ أَفْرَغَ عَلَى رَأْسِهِ ثَلَاثَ حَفَنَاتٍ مِلْءَ كَفِّهِ ثُمَّ غَسَلَ سَائِرَ جَسَدِهِ ثُمَّ تَنَحَّى عَنْ مَقَامِهِ ذٰلِكَ فَغَسَلَ رِجْلَيْهِ ثُمَّ أَتَيْتُهُ بِالْمِنْدِيلِ فَرَدَّهُ **و حدثنا** مُحَمَّدُ بْنُ الصَّبَّاحِ وَأَبُو بَكْرِ بْنُ أَبِي شَيْبَةَ وَأَبُو كُرَيْبٍ وَالْأَشَجُّ وَإِسْحٰقُ كُلُّهُمْ عَنْ وَكِيعٍ ح وَحَدَّثَنَاهُ يَحْيَى بْنُ يَحْيَى وَأَبُو كُرَيْبٍ قَالَا حَدَّثَنَا أَبُو مُعَاوِيَةَ كِلَاهُمَا عَنِ الْأَعْمَشِ بِهٰذَا الْإِسْنَادِ وَلَيْسَ فِي حَدِيثِهِمَا إِفْرَاغُ ثَلَاثِ حَفَنَاتٍ عَلَى الرَّأْسِ وَفِي حَدِيثِ وَكِيعٍ وَصْفُ الْوُضُوءِ كُلِّهِ يَذْكُرُ الْمَضْمَضَةَ وَالِاسْتِنْشَاقَ فِيهِ وَلَيْسَ فِي حَدِيثِ أَبِي مُعَاوِيَةَ ذِكْرُ الْمِنْدِيلِ **و حدثنا** أَبُو بَكْرِ بْنُ أَبِي شَيْبَةَ حَدَّثَنَا عَبْدُ اللهِ بْنُ إِدْرِيسَ عَنِ الْأَعْمَشِ عَنْ سَالِمٍ عَنْ كُرَيْبٍ عَنِ ابْنِ عَبَّاسٍ عَنْ مَيْمُونَةَ أَنَّ النَّبِيَّ صَلَّى اللهُ عَلَيْهِ وَسَلَّمَ أُتِيَ بِمِنْدِيلٍ فَلَمْ يَمَسَّهُ وَجَعَلَ يَقُولُ بِالْمَاءِ هٰكَذَا يَعْنِي يَنْفُضُهُ **وحدثنا** مُحَمَّدُ بْنُ الْمُثَنَّى الْعَنَزِيُّ حَدَّثَنِي أَبُو عَاصِمٍ عَنْ حَنْظَلَةَ بْنِ أَبِي سُفْيَانَ عَنِ الْقَاسِمِ عَنْ عَائِشَةَ قَالَتْ كَانَ رَسُولُ اللهِ صَلَّى اللهُ عَلَيْهِ وَسَلَّمَ إِذَا اغْتَسَلَ مِنَ الْجَنَابَةِ دَعَا بِشَيْءٍ نَحْوِ الْحِلَابِ فَأَخَذَ بِكَفِّهِ بَدَأَ بِشِقِّ رَأْسِهِ الْأَيْمَنِ ثُمَّ الْأَيْسَرِ ثُمَّ أَخَذَ بِكَفَّيْهِ فَقَالَ بِهِمَا عَلَى رَأْسِهِ ❁ **و حدثنا** يَحْيَى بْنُ يَحْيَى قَالَ قَرَأْتُ عَلَى مَالِكٍ عَنِ ابْنِ شِهَابٍ عَنْ عُرْوَةَ بْنِ الزُّبَيْرِ عَنْ عَائِشَةَ أَنَّ رَسُولَ اللهِ صَلَّى اللهُ عَلَيْهِ وَسَلَّمَ كَانَ يَغْتَسِلُ مِنْ إِنَاءٍ هُوَ الْفَرَقُ مِنَ الْجَنَابَةِ **حدثنا** قُتَيْبَةُ بْنُ سَعِيدٍ حَدَّثَنَا لَيْثٌ ح وَحَدَّثَنَا ابْنُ رُمْحٍ أَخْبَرَنَا اللَّيْثُ ح وَحَدَّثَنَا قُتَيْبَةُ بْنُ سَعِيدٍ وَأَبُو بَكْرِ بْنُ أَبِي شَيْبَةَ وَعَمْرٌو النَّاقِدُ وَزُهَيْرُ بْنُ حَرْبٍ قَالُوا حَدَّثَنَا سُفْيَانُ كِلَاهُمَا عَنِ الزُّهْرِيِّ عَنْ عُرْوَةَ عَنْ عَائِشَةَ قَالَتْ كَانَ رَسُولُ اللهِ صَلَّى اللهُ عَلَيْهِ وَسَلَّمَ يَغْتَسِلُ فِي الْقَدَحِ وَهُوَ الْفَرَقُ وَكُنْتُ أَغْتَسِلُ

قوله غسله هو الماء الذى يغتسل به كالغسول قال ملا على ورواية كسر الغين فيه كما زعمه بعضهم خطأ عند اهل الحديث والغسل بالكسر ما يغسل به الرأس من الخطمى وغيره اه

قوله فدلكها ليذهب الاستقذار منها نووى

قولها أتيته بالمنديل ليتمسح به فرده أى فلم يأخذه كما فى رواية البخارى قال ملا على اما لانه أفضل أو لكونه مستعجلا أو لان الوقت كان حرا أو البلل مطلوب ومع هذه الاحتمالات فالحديث لا يصلح أن يكون دليلا على سنية ترك التنشيف أو كراهة فعله اه

قوله وجعل يقول بالماء هكذا يعنى ينفضه فيه اطلاق القول على الفعل كما فى قول سيدتنا عائشة الآتى « فقال بهما على رأسه » وهو كثير فى كتب الحديث ونفض الشئ تحريكه ليزول عنه نحو الغبار

قوله نحو الحلاب أى مثل المحلب وهو بالكسر الوعاء الذى يحلب فيه

باب القدر المستحب من الماء فى غسل الجنابة وغسل الرجل والمرأة فى اناء واحد فى حالة واحدة وغسل احدهما بفضل الآخر

ج ٣ ص ٣٠٣ س ٣ من آخر الصفحة

ج ٣ ص ٣٠٣ س ٣ من آخر الصفحة

فذكر المضمضة نخ

هكذا وهكذا نخ

قوله هو الفرق قال فى المصباح الفرق بفتحتين مكيال بقال انه

أَنَا وَهُوَ فِي الْإِنَاءِ الْوَاحِدِ وَفِي حَدِيثِ سُفْيَانَ مِنْ إِنَاءٍ وَاحِدٍ قَالَ قُتَيْبَةُ قَالَ سُفْيَانُ وَالْفَرَقُ ثَلَاثَةُ آصُعٍ **وحدثني** عُبَيْدُ اللَّهِ بْنُ مُعَاذٍ الْعَنْبَرِيُّ قَالَ حَدَّثَنَا أَبِي قَالَ حَدَّثَنَا شُعْبَةُ عَنْ أَبِي بَكْرِ بْنِ حَفْصٍ عَنْ أَبِي سَلَمَةَ بْنِ عَبْدِ الرَّحْمَنِ قَالَ دَخَلْتُ عَلَى عَائِشَةَ أَنَا وَأَخُوهَا مِنَ الرَّضَاعَةِ فَسَأَلَهَا عَنْ غُسْلِ النَّبِيِّ صَلَّى اللَّهُ عَلَيْهِ وَسَلَّمَ مِنَ الْجَنَابَةِ فَدَعَتْ بِإِنَاءٍ قَدْرِ الصَّاعِ فَاغْتَسَلَتْ وَبَيْنَنَا وَبَيْنَهَا سِتْرٌ وَأَفْرَغَتْ عَلَى رَأْسِهَا ثَلَاثًا قَالَ وَكَانَ أَزْوَاجُ النَّبِيِّ صَلَّى اللَّهُ عَلَيْهِ وَسَلَّمَ يَأْخُذْنَ مِنْ رُؤُسِهِنَّ حَتَّى تَكُونَ كَالْوَفْرَةِ **حدثنا** هَارُونُ بْنُ سَعِيدٍ الْأَيْلِيُّ حَدَّثَنَا ابْنُ وَهْبٍ أَخْبَرَنِي مَخْرَمَةُ بْنُ بُكَيْرٍ عَنْ أَبِيهِ عَنْ أَبِي سَلَمَةَ بْنِ عَبْدِ الرَّحْمَنِ قَالَ قَالَتْ عَائِشَةُ كَانَ رَسُولُ اللَّهِ صَلَّى اللَّهُ عَلَيْهِ وَسَلَّمَ إِذَا اغْتَسَلَ بَدَأَ بِيَمِينِهِ فَصَبَّ عَلَيْهَا مِنَ الْمَاءِ فَغَسَلَهَا ثُمَّ صَبَّ الْمَاءَ عَلَى الْأَذَى الَّذِي بِهِ بِيَمِينِهِ وَغَسَلَ عَنْهُ بِشِمَالِهِ حَتَّى إِذَا فَرَغَ مِنْ ذَلِكَ صَبَّ عَلَى رَأْسِهِ قَالَتْ عَائِشَةُ كُنْتُ أَغْتَسِلُ أَنَا وَرَسُولُ اللَّهِ صَلَّى اللَّهُ عَلَيْهِ وَسَلَّمَ مِنْ إِنَاءٍ وَاحِدٍ وَنَحْنُ جُنُبَانِ **وحدثني** مُحَمَّدُ بْنُ رَافِعٍ حَدَّثَنَا شَبَابَةُ حَدَّثَنَا لَيْثٌ عَنْ يَزِيدَ عَنْ عِرَاكٍ عَنْ حَفْصَةَ بِنْتِ عَبْدِ الرَّحْمَنِ بْنِ أَبِي بَكْرٍ وَكَانَتْ تَحْتَ الْمُنْذِرِ بْنِ الزُّبَيْرِ أَنَّ عَائِشَةَ أَخْبَرَتْهَا أَنَّهَا كَانَتْ تَغْتَسِلُ هِيَ وَالنَّبِيُّ صَلَّى اللَّهُ عَلَيْهِ وَسَلَّمَ فِي إِنَاءٍ وَاحِدٍ يَسَعُ ثَلَاثَةَ أَمْدَادٍ أَوْ قَرِيبًا مِنْ ذَلِكَ **حدثنا** عَبْدُ اللَّهِ بْنُ مَسْلَمَةَ بْنِ قَعْنَبٍ قَالَ حَدَّثَنَا أَفْلَحُ بْنُ حُمَيْدٍ عَنِ الْقَاسِمِ بْنِ مُحَمَّدٍ عَنْ عَائِشَةَ قَالَتْ كُنْتُ أَغْتَسِلُ أَنَا وَرَسُولُ اللَّهِ صَلَّى اللَّهُ عَلَيْهِ وَسَلَّمَ مِنْ إِنَاءٍ وَاحِدٍ تَخْتَلِفُ أَيْدِينَا فِيهِ مِنَ الْجَنَابَةِ **وحدثنا** يَحْيَى بْنُ يَحْيَى أَخْبَرَنَا أَبُو خَيْثَمَةَ عَنْ عَاصِمٍ الْأَحْوَلِ عَنْ مُعَاذَةَ عَنْ عَائِشَةَ قَالَتْ كُنْتُ أَغْتَسِلُ أَنَا وَرَسُولُ اللَّهِ صَلَّى اللَّهُ عَلَيْهِ وَسَلَّمَ مِنْ إِنَاءٍ بَيْنِي وَبَيْنَهُ وَاحِدٍ فَيُبَادِرُنِي حَتَّى أَقُولَ دَعْ لِي دَعْ لِي قَالَتْ وَهُمَا جُنُبَانِ **وحدثنا** قُتَيْبَةُ بْنُ سَعِيدٍ وَأَبُو بَكْرِ بْنُ أَبِي شَيْبَةَ جَمِيعًا عَنِ ابْنِ عُيَيْنَةَ قَالَ قُتَيْبَةُ حَدَّثَنَا سُفْيَانُ عَنْ عَمْرٍو عَنْ أَبِي الشَّعْثَاءِ عَنِ ابْنِ عَبَّاسٍ قَالَ أَخْبَرَتْنِي مَيْمُونَةُ أَنَّهَا كَانَتْ تَغْتَسِلُ

قوله ثلاثة آصع جمع صاع على القلب والاصل أصوع كانفس فى جمع نفس قدمت الواو على الصاد وقلبت الفاً كما قيل فى جمع دار آدر

قوله عن ابى سلمة الخ هو ابن اخت سيدتنا عائشة من الرضاعة أرضعته ام كلثوم بنت ابى بكر الصديق على ماذكره النووى

قوله يأخذن من رؤسهن أى من شعر رؤسهن ويخففن من شعورهن حتى تكون كالوفرة وهى من الشعر ماكان الى الاذنين ولا يجاوزها ولعلهن فعلن ذلك بعد وفاته عليه الصلاة والسلام لتركهن التزين ولا يظن بهن فعله فى حياته

قوله ثلاثة أمداد جمع مد بضم الميم وتشديد الدال وهو مكيال أصغر من الصاع وفى الحديث أيضاً على مايأتى كان يغتسل بالصاع ويتوضأ بالمد واختلف فى قدرها والمذكور فى الفقه ان الصاع ثمانية أرطال والمد رطلان

هِيَ وَالنَّبِيُّ صَلَّى اللهُ عَلَيْهِ وَسَلَّمَ فِي إِنَاءٍ وَاحِدٍ **وحدثنا** إِسْحٰقُ بْنُ إِبْرَاهِيمَ وَمُحَمَّدُ بْنُ حَاتِمٍ قَالَ إِسْحٰقُ أَخْبَرَنَا وَقَالَ ابْنُ حَاتِمٍ حَدَّثَنَا مُحَمَّدُ بْنُ بَكْرٍ أَخْبَرَنَا ابْنُ جُرَيْجٍ أَخْبَرَنِي عَمْرُو بْنُ دِينَارٍ قَالَ أَكْبَرُ عِلْمِي وَالَّذِي يَخْطِرُ عَلَى بَالِي أَنَّ أَبَا الشَّعْثَاءِ أَخْبَرَنِي أَنَّ ابْنَ عَبَّاسٍ أَخْبَرَهُ أَنَّ رَسُولَ اللهِ صَلَّى اللهُ عَلَيْهِ وَسَلَّمَ كَانَ يَغْتَسِلُ بِفَضْلِ مَيْمُونَةَ **حدثنا** مُحَمَّدُ بْنُ الْمُثَنَّى حَدَّثَنَا مُعَاذُ بْنُ هِشَامٍ قَالَ حَدَّثَنِي أَبِي عَنْ يَحْيَى بْنِ أَبِي كَثِيرٍ حَدَّثَنَا أَبُو سَلَمَةَ بْنُ عَبْدِ الرَّحْمٰنِ أَنَّ زَيْنَبَ بِنْتَ أُمِّ سَلَمَةَ حَدَّثَتْهُ أَنَّ أُمَّ سَلَمَةَ حَدَّثَتْهَا قَالَتْ كُنْتُ هِيَ وَرَسُولُ اللهِ صَلَّى اللهُ عَلَيْهِ وَسَلَّمَ يَغْتَسِلَانِ فِي الْإِنَاءِ الْوَاحِدِ مِنَ الْجَنَابَةِ **حدثنا** عُبَيْدُ اللهِ بْنُ مُعَاذٍ حَدَّثَنَا أَبِي ح وَحَدَّثَنَا مُحَمَّدُ بْنُ الْمُثَنَّى حَدَّثَنَا عَبْدُ الرَّحْمٰنِ يَعْنِي ابْنَ مَهْدِيٍّ قَالَا حَدَّثَنَا شُعْبَةُ عَنْ عَبْدِ اللهِ بْنِ عَبْدِ اللهِ بْنِ جَبْرٍ قَالَ سَمِعْتُ أَنَسًا يَقُولُ كَانَ رَسُولُ اللهِ صَلَّى اللهُ عَلَيْهِ وَسَلَّمَ يَغْتَسِلُ بِخَمْسِ مَكَاكِيَّ وَيَتَوَضَّأُ بِمَكُّوكٍ وَقَالَ ابْنُ الْمُثَنَّى بِخَمْسِ مَكَاكِيَّ وَقَالَ ابْنُ مُعَاذٍ عَنْ عَبْدِ اللهِ بْنِ عَبْدِ اللهِ وَلَمْ يَذْكُرِ ابْنَ جَبْرٍ **حدثنا** قُتَيْبَةُ بْنُ سَعِيدٍ حَدَّثَنَا وَكِيعٌ عَنْ مِسْعَرٍ عَنِ ابْنِ جَبْرٍ عَنْ أَنَسٍ قَالَ كَانَ النَّبِيُّ صَلَّى اللهُ عَلَيْهِ وَسَلَّمَ يَتَوَضَّأُ بِالْمُدِّ وَيَغْتَسِلُ بِالصَّاعِ إِلَى خَمْسَةِ أَمْدَادٍ **و حدثنا** أَبُو كَامِلٍ الْجَحْدَرِيُّ وَعَمْرُو بْنُ عَلِيٍّ كِلَاهُمَا عَنْ بِشْرِ بْنِ الْمُفَضَّلِ قَالَ أَبُو كَامِلٍ حَدَّثَنَا بِشْرٌ حَدَّثَنَا أَبُو رَيْحَانَةَ عَنْ سَفِينَةَ قَالَ كَانَ رَسُولُ اللهِ صَلَّى اللهُ عَلَيْهِ وَسَلَّمَ يُغْتَسَلُ الصَّاعُ مِنَ الْمَاءِ مِنَ الْجَنَابَةِ وَيُوَضِّؤُهُ الْمُدُّ **و حدثنا** أَبُو بَكْرِ بْنُ أَبِي شَيْبَةَ حَدَّثَنَا ابْنُ عُلَيَّةَ ح وَحَدَّثَنِي عَلِيُّ بْنُ حُجْرٍ حَدَّثَنَا إِسْمَاعِيلُ عَنْ أَبِي رَيْحَانَةَ عَنْ سَفِينَةَ قَالَ أَبُو بَكْرٍ صَاحِبُ رَسُولِ اللهِ صَلَّى اللهُ عَلَيْهِ وَسَلَّمَ قَالَ كَانَ رَسُولُ اللهِ صَلَّى اللهُ عَلَيْهِ وَسَلَّمَ يَغْتَسِلُ بِالصَّاعِ وَيَتَطَهَّرُ بِالْمُدِّ وَفِي حَدِيثِ ابْنِ حُجْرٍ أَوْ قَالَ وَيُطَهِّرُهُ الْمُدُّ وَقَالَ وَقَدْ كَانَ كَبِرَ وَمَا كُنْتُ أَثِقُ بِحَدِيثِهِ ❁ **حدثنا** يَحْيَى بْنُ يَحْيَى وَقُتَيْبَةُ بْنُ سَعِيدٍ وَأَبُو بَكْرِ بْنُ أَبِي شَيْبَةَ قَالَ يَحْيَى أَخْبَرَنَا وَقَالَ الْآخَرَانِ حَدَّثَنَا أَبُو الْأَحْوَصِ عَنْ أَبِي إِسْحٰقَ عَنْ سُلَيْمَانَ بْنِ صُرَدٍ عَنْ جُبَيْرٍ

قوله فى اناء واحد أى من اناء واحد كما فى

يغتسلان من الاناء الواحد الخ

قوله يخطر بضم الطاء وكسرها لغتان الكسر أشهر معناه يمر ويجرى والبال القلب والذهن (نووى)

قوله بخمس مكاكيك هو جمع مكوك كتنور وهو مكيال قال النووى ولعل المراد بالمكوك هنا المد كما قال فى الرواية الاخرى يتوضأ بالمد ويغتسل بالصاع الى خمسة أمداد اه

قوله وقال ابن المثنى بخمس مكاكى يعنى أنه قال بدل مكاكيك مكاكى بابدال الكاف الاخيرة ياء وادغامها فى ياء مفاعيل كالتصدى وفى المصباح ومنعه ابن الانبارى وقال لايقال فى جمع المكوك مكاكى بل المكاكى جمع المكاء وهو طائر اه

قوله صاحب رسول الله بالجر صفة لسفينة فهو من أصحابه صلى الله تعالى عليه وسلم ومن مواليه أو من موالى ام المؤمنين ام سلمة وهى أعتقته وكان اسمه مهران أو رومان سماه النبى عليه السلام سفينة لحمله أمتعة رفقائه فى غزوة فبقى عليه كما فى اسد الغابة وهو الذى كبر أى أسن والمراد بابى بكر هو ابو بكر بن ابى شيبة فقوله قال أبو بكر فاصل بين الموصوف وصفته

باب

استحباب افاضة الماء على الرأس وغيره ثلاثا

ابْنِ مُطْعِمٍ قَالَ تَمَارَوْا فِي الْغُسْلِ عِنْدَ رَسُولِ اللهِ صَلَّى اللهُ عَلَيْهِ وَسَلَّمَ فَقَالَ بَعْضُ الْقَوْمِ أَمَّا أَنَا فَإِنِّي أَغْسِلُ رَأْسِي كَذَا وَكَذَا فَقَالَ رَسُولُ اللهِ صَلَّى اللهُ عَلَيْهِ وَسَلَّمَ أَمَّا أَنَا فَإِنِّي أُفِيضُ عَلَى رَأْسِي ثَلَاثَ أَكُفٍّ **و حدثنا** مُحَمَّدُ بْنُ بَشَّارٍ حَدَّثَنَا مُحَمَّدُ بْنُ جَعْفَرٍ حَدَّثَنَا شُعْبَةُ عَنْ أَبِي إِسْحَقَ عَنْ سُلَيْمَانَ بْنِ صُرَدٍ عَنْ جُبَيْرِ بْنِ مُطْعِمٍ عَنِ النَّبِيِّ صَلَّى اللهُ عَلَيْهِ وَسَلَّمَ أَنَّهُ ذُكِرَ عِنْدَهُ الْغُسْلُ مِنَ الْجَنَابَةِ فَقَالَ أَمَّا أَنَا فَأُفْرِغُ عَلَى رَأْسِي ثَلَاثًا **و حدثنا** يَحْيَى بْنُ يَحْيَى وَإِسْمَاعِيلُ بْنُ سَالِمٍ قَالَا أَخْبَرَنَا هُشَيْمٌ عَنْ أَبِي بِشْرٍ عَنْ أَبِي سُفْيَانَ عَنْ جَابِرِ بْنِ عَبْدِ اللهِ أَنَّ وَفْدَ ثَقِيفٍ سَأَلُوا النَّبِيَّ صَلَّى اللهُ عَلَيْهِ وَسَلَّمَ فَقَالُوا إِنَّ أَرْضَنَا أَرْضٌ بَارِدَةٌ فَكَيْفَ بِالْغُسْلِ فَقَالَ أَمَّا أَنَا فَأُفْرِغُ عَلَى رَأْسِي ثَلَاثًا * قَالَ ابْنُ سَالِمٍ فِي رِوَايَتِهِ حَدَّثَنَا هُشَيْمٌ أَخْبَرَنَا أَبُو بِشْرٍ وَقَالَ إِنَّ وَفْدَ ثَقِيفٍ قَالُوا يَا رَسُولَ اللهِ **و حدثنا** مُحَمَّدُ بْنُ الْمُثَنَّى حَدَّثَنَا عَبْدُ الْوَهَّابِ يَعْنِي الثَّقَفِيَّ حَدَّثَنَا جَعْفَرٌ عَنْ أَبِيهِ عَنْ جَابِرِ بْنِ عَبْدِ اللهِ قَالَ كَانَ رَسُولُ اللهِ صَلَّى اللهُ عَلَيْهِ وَسَلَّمَ إِذَا اغْتَسَلَ مِنْ جَنَابَةٍ صَبَّ عَلَى رَأْسِهِ ثَلَاثَ حَفَنَاتٍ مِنْ مَاءٍ فَقَالَ لَهُ الْحَسَنُ بْنُ مُحَمَّدٍ إِنَّ شَعْرِي كَثِيرٌ قَالَ جَابِرٌ فَقُلْتُ لَهُ يَا ابْنَ أَخِي كَانَ شَعْرُ رَسُولِ اللهِ صَلَّى اللهُ عَلَيْهِ وَسَلَّمَ أَكْثَرَ مِنْ شَعْرِكَ وَأَطْيَبَ * **حدثنا** أَبُو بَكْرِ بْنُ أَبِي شَيْبَةَ وَعَمْرٌو النَّاقِدُ وَإِسْحَقُ بْنُ إِبْرَاهِيمَ وَابْنُ أَبِي عُمَرَ كُلُّهُمْ عَنِ ابْنِ عُيَيْنَةَ قَالَ إِسْحَقُ أَخْبَرَنَا سُفْيَانُ عَنْ أَيُّوبَ بْنِ مُوسَى عَنْ سَعِيدِ بْنِ أَبِي سَعِيدٍ الْمَقْبُرِيِّ عَنْ عَبْدِ اللهِ بْنِ رَافِعٍ مَوْلَى أُمِّ سَلَمَةَ عَنْ أُمِّ سَلَمَةَ قَالَتْ قُلْتُ يَا رَسُولَ اللهِ إِنِّي امْرَأَةٌ أَشُدُّ ضَفْرَ رَأْسِي فَأَنْقُضُهُ لِغُسْلِ الْجَنَابَةِ قَالَ لَا إِنَّمَا يَكْفِيكِ أَنْ تَحْثِي عَلَى رَأْسِكِ ثَلَاثَ حَثَيَاتٍ ثُمَّ تُفِيضِينَ عَلَيْكِ الْمَاءَ فَتَطْهُرِينَ **و حدثنا** عَمْرٌو النَّاقِدُ حَدَّثَنَا يَزِيدُ بْنُ هَارُونَ ح وَحَدَّثَنَا عَبْدُ بْنُ حُمَيْدٍ أَخْبَرَنَا عَبْدُ الرَّزَّاقِ قَالَا أَخْبَرَنَا الثَّوْرِيُّ عَنْ أَيُّوبَ بْنِ مُوسَى فِي هَذَا الْإِسْنَادِ وَفِي حَدِيثِ عَبْدِ الرَّزَّاقِ فَأَنْقُضُهُ لِلْحَيْضَةِ وَالْجَنَابَةِ فَقَالَ لَا ثُمَّ ذَكَرَ بِمَعْنَى حَدِيثِ

(ابن)

قوله تمارَوا أي تنازعوا في الغسل أي في مقدار ماء الغسل قوله ثلاث اكف جمع كف والمراد به الحفنة وستأتي رواية ثلاث حفنات أفاده النووي وذكره ابن الملك في المبارق وقد سبق أن الحفنة ملء الكفين قوله فقال له الحسن بن محمد هو ابن ابن الحنفية حفيد سيدنا علي قال الخزرجي مات سنة ٩٥ قوله أشد ضفر رأسي أي احكم نسج شعري ويجوز فيه في غير وجه الرواية ضم الضاد والفاء فيكون جمع ضفيرة كسفن في جمع سفينة قوله أن تحثي كذا بسكون الياء ولا يجوز فتحها لأنه خطاب للمؤنث أصله تحثين كتزمين سقط نونه نصباً والحثي الاثارة والكلمة واوية والياء على ما ذكره الفيومي لغة وأصل الحثو أو الحثي صب التراب والمراد هنا الثلاث غرفات على التشبيه قال ابن الملك وليس المراد منه الحصر في ثلاث بل ايصال الماء الى اصول الشعر فان وصل مرة بمرة فالثلاث سنة والا فالزيادة واجبة حتى يصل اليها اه وتمام الكلام في مرقاة المفاتيح قوله (ثم تفيضين) أي تصبين (عليك) أي على سائر اعضائك (الماء فتطهرين) والقياس حذف النون عطفاً على تحثي فالوجه أن يكون التقدير أنت تفيضين فيكون من باب عطف الجمل اه ملا علي

باب

حكم ضفائر المغتسلة

الضفائر جمع ضفيرة وهي هنا الخصلة من الشعر المنسوج بعضه على بعض يقال ضفرت الشعر ضفراً من باب ضرب اذا جعلته ضفائر كل ضفيرة على حدة بثلاث طاقات فما فوقها كما في المصباح

أفانقضه للحيض نخ

ابن عيينة * وحدثنيه احمد الدارمي حدثنا زكريا بن عدي حدثنا يزيد يعني ابن زريع عن روح بن القاسم حدثنا ايوب بن موسى بهذا الاسناد وقال أفاحلله فاغسله من الجنابة ولم يذكر الحيضة **وحدثنا** يحيى بن يحيى وابو بكر بن ابي شيبة وعلي بن حجر جميعا عن ابن علية قال يحيى اخبرنا اسماعيل بن علية عن ايوب عن ابي الزبير عن عبيد بن عمير قال بلغ عائشة ان عبد الله بن عمرو يأمر النساء اذا اغتسلن ان ينقضن رؤسهن فقالت يا عجبا لابن عمرو هذا يأمر النساء اذا اغتسلن ان ينقضن رؤسهن أفلا يأمرهن ان يحلقن رؤسهن لقد كنت اغتسل انا ورسول الله صلى الله عليه وسلم من اناء واحد ولا ازيد على ان افرغ على رأسي ثلاث افراغات * **حدثنا** عمرو بن محمد الناقد وابن ابي عمر جميعا عن ابن عيينة قال عمرو حدثنا سفيان بن عيينة عن منصور بن صفية عن امه عن عائشة قالت سألت امرأة النبي صلى الله عليه وسلم كيف تغتسل من حيضتها قال فذكرت انه علمها كيف تغتسل ثم تأخذ فرصة من مسك فتطهر بها قالت كيف اتطهر بها قال تطهري بها سبحان الله واستتر واشار لنا سفيان بن عيينة بيده على وجهه قال قالت عائشة واجتذبتها الي وعرفت ما اراد النبي صلى الله عليه وسلم فقلت تتبعي بها اثر الدم وقال ابن ابي عمر في روايته فقلت تتبعي بها آثار الدم **وحدثني** احمد بن سعيد الدارمي حدثنا حبان حدثنا وهيب حدثنا منصور عن امه عن عائشة ان امرأة سألت النبي صلى الله عليه وسلم كيف اغتسل عند الطهر فقال خذي فرصة ممسكة فتوضئي بها ثم ذكر نحو حديث سفيان **حدثنا** محمد بن المثنى وابن بشار قال ابن المثنى حدثنا محمد بن جعفر حدثنا شعبة عن ابراهيم بن المهاجر قال سمعت صفية تحدث عن عائشة ان اسماء سألت النبي صلى الله عليه وسلم عن غسل المحيض فقال تأخذ احداكن ماءها وسدرتها فتطهر فتحسن الطهور ثم تصب على رأسها

قوله تأخذ فرصة من مسك الفرصة مثال سدرة قطعة قطن أو خرقة تستعملها المرأة في مسح دم الحيض كذا في الصباح فيكون الجار في قوله من مسك متعلقا بخاص والمعنى تأخذ فرصة مطيبة من مسك وهذا يوافق ما يأتي من رواية فرصة ممسكة أي مطيبة بالمسك ومن قرأ قوله فرصة من مسك بفتح الميم لما انهم لم يكونوا أهل ٤

باب

استحباب استعمال المغتسلة من الحيض فرصة من مسك في موضع الدم

٤ وسع حتى يستعملوا المسك في المحيض قال في تفسيره قطعة من جلد عليه صوف ولا يخفى بعده وفسر ذاك القائل الفرصة الممسكة الواردة في الرواية الاخرى بالخلق التي امسكت كثيرا كأنه أراد أن لا تستعمل الجديد من القطن قال ابن الاثير وهذا تكلف والذي عليه الفقهاء ان الحائض عند الاغتسال من الحيض يستحب لها أن تأخذ شيئا يسيرا من المسك تتطيب به أو فرصة مطيبة بالمسك

(ابن ابي عمر) اسمه محمد بن يحيى مات سنة ٢٤٣ كذا في الملاصة

قلت تتبعي اثر الدم

فَتَدْلُكُهُ دَلْكًا شَدِيدًا حَتَّى تَبْلُغَ شُؤُونَ رَأْسِهَا ثُمَّ تَصُبُّ عَلَيْهَا الْمَاءَ ثُمَّ تَأْخُذُ فِرْصَةً مُمَسَّكَةً فَتَطَهَّرُ بِهَا فَقَالَتْ أَسْمَاءُ وَكَيْفَ تَطَهَّرُ بِهَا فَقَالَ سُبْحَانَ اللَّهِ تَطَهَّرِينَ بِهَا فَقَالَتْ عَائِشَةُ كَأَنَّهَا تُخْفِي ذَلِكَ تَتَبَّعِينَ أَثَرَ الدَّمِ وَسَأَلَتْهُ عَنْ غُسْلِ الْجَنَابَةِ فَقَالَ تَأْخُذُ مَاءً فَتَطَهَّرُ فَتُحْسِنُ الطُّهُورَ أَوْ تُبْلِغُ الطُّهُورَ ثُمَّ تَصُبُّ عَلَى رَأْسِهَا فَتَدْلُكُهُ حَتَّى تَبْلُغَ شُؤُونَ رَأْسِهَا ثُمَّ تُفِيضُ عَلَيْهَا الْمَاءَ فَقَالَتْ عَائِشَةُ نِعْمَ النِّسَاءُ نِسَاءُ الْأَنْصَارِ لَمْ يَكُنْ يَمْنَعُهُنَّ الْحَيَاءُ أَنْ يَتَفَقَّهْنَ فِي الدِّينِ **و حدثنا** عُبَيْدُ اللَّهِ بْنُ مُعَاذٍ حَدَّثَنَا أَبِي حَدَّثَنَا شُعْبَةُ فِي هَذَا الْإِسْنَادِ نَحْوَهُ وَقَالَ سُبْحَانَ اللَّهِ تَطَهَّرِي بِهَا وَاسْتَتَرَ **و حدثنا** يَحْيَى بْنُ يَحْيَى وَأَبُو بَكْرِ بْنُ أَبِي شَيْبَةَ كِلَاهُمَا عَنْ أَبِي الْأَحْوَصِ عَنْ إِبْرَاهِيمَ بْنِ مُهَاجِرٍ عَنْ صَفِيَّةَ بِنْتِ شَيْبَةَ عَنْ عَائِشَةَ قَالَتْ دَخَلَتْ أَسْمَاءُ بِنْتُ شَكَلٍ عَلَى رَسُولِ اللَّهِ صَلَّى اللَّهُ عَلَيْهِ وَسَلَّمَ فَقَالَتْ يَا رَسُولَ اللَّهِ كَيْفَ تَغْتَسِلُ إِحْدَانَا إِذَا طَهُرَتْ مِنَ الْحَيْضِ وَسَاقَ الْحَدِيثَ وَلَمْ يَذْكُرْ فِيهِ غُسْلَ الْجَنَابَةِ ۞ **و حدثنا** أَبُو بَكْرِ بْنُ أَبِي شَيْبَةَ وَأَبُو كُرَيْبٍ قَالَا حَدَّثَنَا وَكِيعٌ عَنْ هِشَامِ بْنِ عُرْوَةَ عَنْ أَبِيهِ عَنْ عَائِشَةَ قَالَتْ جَاءَتْ فَاطِمَةُ بِنْتُ أَبِي حُبَيْشٍ إِلَى النَّبِيِّ صَلَّى اللَّهُ عَلَيْهِ وَسَلَّمَ فَقَالَتْ يَا رَسُولَ اللَّهِ إِنِّي امْرَأَةٌ أُسْتَحَاضُ فَلَا أَطْهُرُ أَفَأَدَعُ الصَّلَاةَ فَقَالَ لَا إِنَّمَا ذَلِكِ عِرْقٌ وَلَيْسَ بِالْحَيْضَةِ فَإِذَا أَقْبَلَتِ الْحَيْضَةُ فَدَعِي الصَّلَاةَ وَإِذَا أَدْبَرَتْ فَاغْسِلِي عَنْكِ الدَّمَ وَصَلِّي **حدثنا** يَحْيَى ابْنُ يَحْيَى أَخْبَرَنَا عَبْدُ الْعَزِيزِ بْنُ مُحَمَّدٍ وَأَبُو مُعَاوِيَةَ ح وَحَدَّثَنَا قُتَيْبَةُ بْنُ سَعِيدٍ حَدَّثَنَا جَرِيرٌ ح وَحَدَّثَنَا ابْنُ نُمَيْرٍ حَدَّثَنَا أَبِي ح وَحَدَّثَنَا خَلَفُ بْنُ هِشَامٍ حَدَّثَنَا حَمَّادُ بْنُ زَيْدٍ كُلُّهُمْ عَنْ هِشَامِ بْنِ عُرْوَةَ بِمِثْلِ حَدِيثِ وَكِيعٍ وَإِسْنَادِهِ وَفِي حَدِيثِ قُتَيْبَةَ عَنْ جَرِيرٍ جَاءَتْ فَاطِمَةُ بِنْتُ أَبِي حُبَيْشِ بْنِ عَبْدِ الْمُطَّلِبِ بْنِ أَسَدٍ وَهِيَ امْرَأَةٌ مِنَّا قَالَ وَفِي حَدِيثِ حَمَّادِ بْنِ زَيْدٍ زِيَادَةُ حَرْفٍ تَرَكْنَا ذِكْرَهُ **حدثنا** قُتَيْبَةُ بْنُ سَعِيدٍ حَدَّثَنَا لَيْثٌ ح وَحَدَّثَنَا مُحَمَّدُ بْنُ رُمْحٍ أَخْبَرَنَا اللَّيْثُ عَنِ ابْنِ شِهَابٍ عَنْ عُرْوَةَ عَنْ

قوله شؤون رأسها هى عظامه وطرائقه ومواصله قبائله كما فى النهاية قال النووى ومعناه اصول شعر رأسها اه

قوله فقالت عائشة كأنها تخفى ذلك تتبعين أثر الدم معناه قالت لها كلاما خفيا تسمعه المخاطبة لا يسمعه الحاضرون اه نووى فجملة كأنها تخفى ذلك مدرجة أدخلها الراوى بين الحكاية والمحكى وهو قولها تتبعين أثر الدم

قوله بنت شكل بهذا الضبط وحكى الشارح فيه اسكان الكاف

باب
المستحاضة وغسلها وصلاتها

قولها اى امرأة استحاض يقال استحيضت المرأة فهى مستحاضة مبنيا للمفعول كذا فى اللغة

قوله وليس بالحيضة وقوله فاذا أقبلت الحيضة قال النووى يجوز فى الحيضة الوجهان فتح الحاء وكسرها ثم قال فى الاول والفتح أظهر وقال فى الثانى كلاهما حسن اه

قوله ابن عبد المطلب الصواب فيه حذف لفظة عبد فان اسم ابى حبيش قيس بن المطلب ابن أسد أفاده النووى

عَائِشَةَ اَنَّهَا قَالَتِ اسْتَفْتَتْ اُمُّ حَبِيبَةَ بِنْتُ جَحْشٍ رَسُولَ اللّٰهِ صَلَّى اللّٰهُ عَلَيْهِ وَسَلَّمَ فَقَالَتْ اِنِّى اُسْتَحَاضُ فَقَالَ اِنَّمَا ذٰلِكِ عِرْقٌ فَاغْتَسِلِى ثُمَّ صَلِّى فَكَانَتْ تَغْتَسِلُ عِنْدَ كُلِّ صَلَاةٍ * قَالَ اللَّيْثُ بْنُ سَعْدٍ لَمْ يَذْكُرِ ابْنُ شِهَابٍ اَنَّ رَسُولَ اللّٰهِ صَلَّى اللّٰهُ عَلَيْهِ وَسَلَّمَ اَمَرَ اُمَّ حَبِيبَةَ بِنْتَ جَحْشٍ اَنْ تَغْتَسِلَ عِنْدَ كُلِّ صَلَاةٍ وَلٰكِنَّهُ شَىْءٌ فَعَلَتْهُ هِىَ وَقَالَ ابْنُ رُمْحٍ فِى رِوَايَتِهِ ابْنَةُ جَحْشٍ وَلَمْ يَذْكُرْ اُمَّ حَبِيبَةَ **وحدثنا** مُحَمَّدُ بْنُ سَلَمَةَ الْمُرَادِىُّ حَدَّثَنَا عَبْدُ اللّٰهِ بْنُ وَهْبٍ عَنْ عَمْرِو بْنِ الْحَارِثِ عَنِ ابْنِ شِهَابٍ عَنْ عُرْوَةَ بْنِ الزُّبَيْرِ وَعَمْرَةَ بِنْتِ عَبْدِ الرَّحْمٰنِ عَنْ عَائِشَةَ زَوْجِ النَّبِىِّ صَلَّى اللّٰهُ عَلَيْهِ وَسَلَّمَ اَنَّ اُمَّ حَبِيبَةَ بِنْتَ جَحْشٍ خَتَنَةَ رَسُولِ اللّٰهِ صَلَّى اللّٰهُ عَلَيْهِ وَسَلَّمَ وَتَحْتَ عَبْدِ الرَّحْمٰنِ بْنِ عَوْفٍ اسْتُحِيضَتْ سَبْعَ سِنِينَ فَاسْتَفْتَتْ رَسُولَ اللّٰهِ صَلَّى اللّٰهُ عَلَيْهِ وَسَلَّمَ فِى ذٰلِكَ فَقَالَ رَسُولُ اللّٰهِ صَلَّى اللّٰهُ عَلَيْهِ وَسَلَّمَ اِنَّ هٰذِهِ لَيْسَتْ بِالْحَيْضَةِ وَلٰكِنَّ هٰذَا عِرْقٌ فَاغْتَسِلِى وَصَلِّى قَالَتْ عَائِشَةُ فَكَانَتْ تَغْتَسِلُ فِى مِرْكَنٍ فِى حُجْرَةِ اُخْتِهَا زَيْنَبَ بِنْتِ جَحْشٍ حَتَّى تَعْلُوَ حُمْرَةُ الدَّمِ الْمَاءَ * قَالَ ابْنُ شِهَابٍ فَحَدَّثْتُ بِذٰلِكَ اَبَا بَكْرِ بْنَ عَبْدِ الرَّحْمٰنِ بْنِ الْحَارِثِ بْنِ هِشَامٍ فَقَالَ يَرْحَمُ اللّٰهُ هِنْدًا لَوْ سَمِعَتْ بِهٰذِهِ الْفُتْيَا وَاللّٰهِ اِنْ كَانَتْ لَتَبْكِى لِاَنَّهَا كَانَتْ لَا تُصَلِّى **وحدثنى** اَبُو عِمْرَانَ مُحَمَّدُ بْنُ جَعْفَرِ بْنِ زِيَادٍ اَخْبَرَنَا اِبْرَاهِيمُ يَعْنِى ابْنَ سَعْدٍ عَنِ ابْنِ شِهَابٍ عَنْ عَمْرَةَ بِنْتِ عَبْدِ الرَّحْمٰنِ عَنْ عَائِشَةَ قَالَتْ جَاءَتْ اُمُّ حَبِيبَةَ بِنْتُ جَحْشٍ اِلَى رَسُولِ اللّٰهِ صَلَّى اللّٰهُ عَلَيْهِ وَسَلَّمَ وَكَانَتِ اسْتُحِيضَتْ سَبْعَ سِنِينَ بِمِثْلِ حَدِيثِ عَمْرِو بْنِ الْحَارِثِ ٥ اِلَى قَوْلِهِ تَعْلُوَ حُمْرَةُ الدَّمِ الْمَاءَ وَلَمْ يَذْكُرْ مَا بَعْدَهُ **وحدثنى** مُحَمَّدُ ابْنُ الْمُثَنَّى حَدَّثَنَا سُفْيَانُ بْنُ عُيَيْنَةَ عَنِ الزُّهْرِىِّ عَنْ عَمْرَةَ عَنْ عَائِشَةَ اَنَّ ابْنَةَ جَحْشٍ كَانَتْ تُسْتَحَاضُ سَبْعَ سِنِينَ بِنَحْوِ حَدِيثِهِمْ **وحدثنا** مُحَمَّدُ بْنُ رُمْحٍ اَخْبَرَنَا اللَّيْثُ ح وَحَدَّثَنَا قُتَيْبَةُ بْنُ سَعِيدٍ حَدَّثَنَا لَيْثٌ عَنْ يَزِيدَ بْنِ اَبِى حَبِيبٍ عَنْ جَعْفَرٍ عَنْ عِرَاكٍ عَنْ عُرْوَةَ عَنْ عَائِشَةَ اَنَّهَا قَالَتْ اِنَّ اُمَّ حَبِيبَةَ سَأَلَتْ رَسُولَ اللّٰهِ صَلَّى اللّٰهُ عَلَيْهِ وَسَلَّمَ

ابنة جحش نخ ولم يذكر ابن شهاب نخ بنت جحش نخ وكانت تحت نخ ولكن نخ

٥ وهو المصرى المتوفى سنة ١٤٨ حدثنا ابراهيم نخ عن عروة عن عائشة نخ

قولها استفتت ام حبيبة بنت جحش هى كما فى اسد الغابة بنت جحش بن رباب الاسدية اخت زينب بنت جحش ام المؤمنين فهى ختنة رسول الله صلى الله تعالى عليه وسلم أى اخت زوجته وكانت زوجة عبدالرحمن بن عوف من العشرة رضى الله تعالى عنهم فكان بينه عليه الصلاة والسلام وبين عبدالرحمن ابن عوف اسلوفة تركيتها «بجانا قلق» ويقال هما سلفان بالكسر أى متزوجا الاختين «بجاناق»

قوله وعمرة بنت عبدالرحمن يعنى أن ابن شهاب وهو الزهرى روى عن عروة وعن عمرة كما هو لفظ البخارى وهى عمرة بنت عبدالرحمن ابن سعد بن زرارة المدنية الفقيهة سيدة نساء التابعين توفيت قبل المائة على ما ذكره الخزرجى فى الخلاصة وهذه غير عمرة التى هى من سروات النساء فانها من الصحابيات اخت عبدالله ابن رواحة وكلتاهما مذكورة فى كتابنا مشاهير النساء

قوله ختنة رسول الله أى قريبة زوجته صلى الله تعالى عليه وسلم قال أهل اللغة الاحماء أقارب زوج المرأة والاختان أقارب زوجة الرجل والاصهار يعمهما وقد مر ان المراد هنا بالختنة اخت الزوجة نسميها «بالدز» وفى كتاب الوصايا من صحيح البخارى اطلاق ختن رسول الله صلى الله عليه وسلم على عمرو بن الحارث الخزاعى اخى ام المؤمنين جويرية بنت الحارث انظر ص ١٨٦ من جزئه الثالث ونسميه «قاين»

قولها تغتسل فى مركن المركن بكسر الميم الاجانة والاجانة بالتشديد اناء يغسل فيه الثياب اه مصباح

قوله يرحم الله هندا لم يذكر من هى فلم يدر أقريبته أم حليلته وفى آخر الاصابة لابن حجر (هند) غير منسوبة وقع ذكرها فى حديث ابى بكر بن عبدالرحمن بن الحارث ابن هشام عند مسلم الخ ما هنا بعينه لم يزد عليه شيئا

عَنِ الدَّمِ فَقَالَتْ عَائِشَةُ رَأَيْتُ مِرْكَنَهَا مَلآنَ دَماً فَقَالَ لَهَا رَسُولُ اللهِ صَلَّى اللهُ عَلَيْهِ وَسَلَّمَ أَمَكْثُ قَدْرَ مَا كَانَتْ تَحْبِسُكِ حَيْضَتُكِ ثُمَّ اغْتَسِلِي وَصَلِّي **حدثني** مُوسَى ابْنُ قُرَيْشٍ التَّمِيمِيُّ حَدَّثَنَا إِسْحٰقُ بْنُ بَكْرِ بْنِ مُضَرَ حَدَّثَنِي أَبِي حَدَّثَنِي جَعْفَرُ بْنُ رَبِيعَةَ عَنْ عِرَاكِ بْنِ مَالِكٍ عَنْ عُرْوَةَ بْنِ الزُّبَيْرِ عَنْ عَائِشَةَ زَوْجِ النَّبِيِّ صَلَّى اللهُ عَلَيْهِ وَسَلَّمَ أَنَّهَا قَالَتْ إِنَّ أُمَّ حَبِيبَةَ بِنْتَ جَحْشٍ الَّتِي كَانَتْ تَحْتَ عَبْدِ الرَّحْمٰنِ بْنِ عَوْفٍ شَكَتْ إِلَى رَسُولِ اللهِ صَلَّى اللهُ عَلَيْهِ وَسَلَّمَ الدَّمَ فَقَالَ لَهَا امْكُثِي قَدْرَ مَا كَانَتْ تَحْبِسُكِ حَيْضَتُكِ ثُمَّ اغْتَسِلِي فَكَانَتْ تَغْتَسِلُ عِنْدَ كُلِّ صَلَاةٍ ❁ **حدثنا** أَبُو الرَّبِيعِ الزَّهْرَانِيُّ حَدَّثَنَا حَمَّادٌ عَنْ أَيُّوبَ عَنْ أَبِي قِلَابَةَ عَنْ مُعَاذَةَ ح وَحَدَّثَنَا حَمَّادٌ عَنْ يَزِيدَ الرِّشْكِ عَنْ مُعَاذَةَ أَنَّ امْرَأَةً سَأَلَتْ عَائِشَةَ فَقَالَتْ أَتَقْضِي إِحْدَانَا الصَّلَاةَ أَيَّامَ مَحِيضِهَا فَقَالَتْ عَائِشَةُ أَحَرُورِيَّةٌ أَنْتِ قَدْ كَانَتْ إِحْدَانَا تَحِيضُ عَلَى عَهْدِ رَسُولِ اللهِ صَلَّى اللهُ عَلَيْهِ وَسَلَّمَ ثُمَّ لَا تُؤْمَرُ بِقَضَاءٍ **و حدثنا** مُحَمَّدُ بْنُ الْمُثَنَّى حَدَّثَنَا مُحَمَّدُ بْنُ جَعْفَرٍ حَدَّثَنَا شُعْبَةُ عَنْ يَزِيدَ قَالَ سَمِعْتُ مُعَاذَةَ أَنَّهَا سَأَلَتْ عَائِشَةَ أَتَقْضِي الْحَائِضُ الصَّلَاةَ فَقَالَتْ عَائِشَةُ أَحَرُورِيَّةٌ أَنْتِ قَدْ كُنَّ نِسَاءُ رَسُولِ اللهِ صَلَّى اللهُ عَلَيْهِ وَسَلَّمَ يَحِضْنَ أَفَآمَرَهُنَّ أَنْ يَجْزِينَ قَالَ مُحَمَّدُ بْنُ جَعْفَرٍ تَعْنِي يَقْضِينَ **و حدثنا** عَبْدُ بْنُ حُمَيْدٍ أَخْبَرَنَا عَبْدُ الرَّزَّاقِ أَخْبَرَنَا مَعْمَرٌ عَنْ عَاصِمٍ عَنْ مُعَاذَةَ قَالَتْ سَأَلْتُ عَائِشَةَ فَقُلْتُ مَا بَالُ الْحَائِضِ تَقْضِي الصَّوْمَ وَلَا تَقْضِي الصَّلَاةَ فَقَالَتْ أَحَرُورِيَّةٌ أَنْتِ قُلْتُ لَسْتُ بِحَرُورِيَّةٍ وَلٰكِنِّي أَسْأَلُ قَالَتْ كَانَ يُصِيبُنَا ذٰلِكِ فَنُؤْمَرُ بِقَضَاءِ الصَّوْمِ وَلَا نُؤْمَرُ بِقَضَاءِ الصَّلَاةِ ❁ **و حدثنا** يَحْيَى بْنُ يَحْيَى قَالَ قَرَأْتُ عَلَى مَالِكٍ عَنْ أَبِي النَّضْرِ أَنَّ أَبَا مُرَّةَ مَوْلَى أُمِّ هَانِئٍ بِنْتِ أَبِي طَالِبٍ أَخْبَرَهُ أَنَّهُ سَمِعَ أُمَّ هَانِئٍ بِنْتَ أَبِي طَالِبٍ تَقُولُ ذَهَبْتُ إِلَى رَسُولِ اللهِ صَلَّى اللهُ عَلَيْهِ وَسَلَّمَ عَامَ الْفَتْحِ فَوَجَدْتُهُ يَغْتَسِلُ وَفَاطِمَةُ ابْنَتُهُ تَسْتُرُهُ بِثَوْبٍ **حدثنا** مُحَمَّدُ بْنُ رُمْحِ بْنِ الْمُهَاجِرِ أَخْبَرَنَا اللَّيْثُ

(عن)

قوله معلآن هو فعلان جاء فى تأنيثه فعلى وفعلانة كما فى القاموس قال النووى وذكر القاضى عياض أنه روى أيضا ملآى وكلاهما صحيح الاول على لفظ المركن وهو مذكر والثانى على معناه وهو الاجانة اه

قوله عن ابى قلابة هو عبدالله بن زيد الجرمى أحد الاعلام طلب للقضاء فتغيب وتغرب عن وطنه مات سنة ١٠٤ من التذكرة الذهبية

قوله عن معاذة هى معاذة بنت عبد الله العدوية ام الصهباء البصرية العابدة تروى عن على وعائشة ٣

باب وجوب قضاء الصوم على الحائض دون الصلاة

٣ ويروى عنها ابو قلابة ويزيد الرشك وغيرهما كانت تحيى الليل وتقول عجبت لعين تنام وقد علمت طول الرقاد فى القبور توفيت سنة ٨٣ اه من الخلاصة

قوله عن يزيد الرشك هو يزيد بن ابى يزيد الضبعى بضم الضاد وفتح الباء ذكر الخزرجى أنه مات سنة ثلاثين ومائة ونقل النووى فى سبب تلقيبه بالرشك وجوها بلغات فارسية لا علم له بحقيقتها قال المجد الرشك بالكسر الكبير اللحية ولقب يزيد بن ابى يزيد الضبعى أحسب أهل زمانه اه فالظاهر أنه كان كبير اللحية فلقب به وقالوا ٤

باب تستر المغتسل بثوب ونحوه

٤ ان الرشك هو القسام بلغة أهل البصرة انظر فى حياة الحيوان الى لفظة رشك مضمومة الراء اسم للعقرب بالفارسية وراجع تاج العروس

عَنْ يَزِيدَ بْنِ أَبِي حَبِيبٍ عَنْ سَعِيدِ بْنِ أَبِي هِنْدٍ أَنَّ أَبَا مُرَّةَ مَوْلَى عَقِيلٍ حَدَّثَهُ أَنَّ أُمَّ هَانِئٍ بِنْتَ أَبِي طَالِبٍ حَدَّثَتْهُ أَنَّهُ لَمَّا كَانَ عَامُ الْفَتْحِ أَتَتْ رَسُولَ اللَّهِ صَلَّى اللَّهُ عَلَيْهِ وَسَلَّمَ وَهُوَ بِأَعْلَى مَكَّةَ قَامَ رَسُولُ اللَّهِ صَلَّى اللَّهُ عَلَيْهِ وَسَلَّمَ إِلَى غُسْلِهِ فَسَتَرَتْ عَلَيْهِ فَاطِمَةُ ثُمَّ أَخَذَ ثَوْبَهُ فَالْتَحَفَ بِهِ ثُمَّ صَلَّى ثَمَانَ رَكَعَاتٍ سُبْحَةَ الضُّحَى **وحدثنا** أَبُو كُرَيْبٍ حَدَّثَنَا أَبُو أُسَامَةَ عَنِ الْوَلِيدِ بْنِ كَثِيرٍ عَنْ سَعِيدِ بْنِ أَبِي هِنْدٍ بِهَذَا الْإِسْنَادِ وَقَالَ فَسَتَرَتْهُ ابْنَتُهُ فَاطِمَةُ بِثَوْبِهِ فَلَمَّا اغْتَسَلَ أَخَذَهُ فَالْتَحَفَ بِهِ ثُمَّ قَامَ فَصَلَّى ثَمَانَ سَجَدَاتٍ وَذَلِكَ ضُحًى **حدثنا** إِسْحَقُ بْنُ إِبْرَاهِيمَ الْحَنْظَلِيُّ أَخْبَرَنَا مُوسَى الْقَارِئُ حَدَّثَنَا زَائِدَةُ عَنِ الْأَعْمَشِ عَنْ سَالِمِ بْنِ أَبِي الْجَعْدِ عَنْ كُرَيْبٍ عَنِ ابْنِ عَبَّاسٍ عَنْ مَيْمُونَةَ قَالَتْ وَضَعْتُ لِلنَّبِيِّ صَلَّى اللَّهُ عَلَيْهِ وَسَلَّمَ مَاءً وَسَتَرْتُهُ فَاغْتَسَلَ ۞ **حدثنا** أَبُو بَكْرِ بْنُ أَبِي شَيْبَةَ حَدَّثَنَا زَيْدُ بْنُ الْحُبَابِ عَنِ الضَّحَّاكِ بْنِ عُثْمَانَ قَالَ أَخْبَرَنِي زَيْدُ بْنُ أَسْلَمَ عَنْ عَبْدِ الرَّحْمَنِ ابْنِ أَبِي سَعِيدٍ الْخُدْرِيِّ عَنْ أَبِيهِ أَنَّ رَسُولَ اللَّهِ صَلَّى اللَّهُ عَلَيْهِ وَسَلَّمَ قَالَ لَا يَنْظُرُ الرَّجُلُ إِلَى عَوْرَةِ الرَّجُلِ وَلَا الْمَرْأَةُ إِلَى عَوْرَةِ الْمَرْأَةِ وَلَا يُفْضِي الرَّجُلُ إِلَى الرَّجُلِ فِي ثَوْبٍ وَاحِدٍ وَلَا تُفْضِي الْمَرْأَةُ إِلَى الْمَرْأَةِ فِي الثَّوْبِ الْوَاحِدِ * وَحَدَّثَنِيهِ هَرُونُ بْنُ عَبْدِ اللَّهِ وَمُحَمَّدُ بْنُ رَافِعٍ قَالَا حَدَّثَنَا ابْنُ أَبِي فُدَيْكٍ أَخْبَرَنَا الضَّحَّاكُ بْنُ عُثْمَانَ بِهَذَا الْإِسْنَادِ وَقَالَا مَكَانَ عَوْرَةِ عُرْيَةُ الرَّجُلِ وَعُرْيَةُ الْمَرْأَةِ ۞ **وحدثنا** مُحَمَّدُ بْنُ رَافِعٍ حَدَّثَنَا عَبْدُ الرَّزَّاقِ حَدَّثَنَا مَعْمَرٌ عَنْ هَمَّامِ بْنِ مُنَبِّهٍ قَالَ هَذَا مَا حَدَّثَنَا أَبُو هُرَيْرَةَ عَنْ مُحَمَّدٍ رَسُولِ اللَّهِ صَلَّى اللَّهُ عَلَيْهِ وَسَلَّمَ فَذَكَرَ أَحَادِيثَ مِنْهَا وَقَالَ رَسُولُ اللَّهِ صَلَّى اللَّهُ عَلَيْهِ وَسَلَّمَ كَانَتْ بَنُو إِسْرَائِيلَ يَغْتَسِلُونَ عُرَاةً يَنْظُرُ بَعْضُهُمْ إِلَى سَوْأَةِ بَعْضٍ وَكَانَ مُوسَى عَلَيْهِ السَّلَامُ يَغْتَسِلُ وَحْدَهُ فَقَالُوا وَاللَّهِ مَا يَمْنَعُ مُوسَى أَنْ يَغْتَسِلَ مَعَنَا إِلَّا أَنَّهُ آدَرُ قَالَ فَذَهَبَ مَرَّةً يَغْتَسِلُ فَوَضَعَ ثَوْبَهُ عَلَى حَجَرٍ فَفَرَّ الْحَجَرُ بِثَوْبِهِ قَالَ فَجَمَحَ مُوسَى بِإِثْرِهِ يَقُولُ ثَوْبِي حَجَرُ ثَوْبِي حَجَرُ حَتَّى نَظَرَتْ بَنُو إِسْرَائِيلَ إِلَى سَوْأَةِ مُوسَى قَالُوا وَاللَّهِ مَا بِمُوسَى

قوله مولى عقيل وهو عقيل بن ابى طالب أخوام هانئ وأخو يدنا على نسب ابو مرة الى ولاء عقيل لملازمته اياه والافهو مولى ام هانئ كما فى الرواية المتقدمة

قوله سبحة الضحى أى نافلته وهى صلاة الضحى

قوله ثمان سجدات أى ركعات من اطلاق اسم الجزء على الكل

قوله ولا يفضى الرجل الى الرجل أى لاينتهى اليه قال فى اللسان والافضاء فى الحقيقة الانتهاء

باب تحريم النظر الى العورات

قوله عرية الرجل الخ قال أهل اللغة عرية الرجل بضم العين وكسرها مع اسكان الراء هى متجرده اه نووى وزاد ضبطا ثالثا هو تصغيرها وليس بشئ قال ابن الاثير وفى الحديث لاينظر الرجل الى عرية المرأة (بالكسر) هكذا جاء فى بعض روايات مسلم يريد ما يعرى منها وينكشف والمشهور فى الرواية لاينظر الى عورة المرأة اه

باب جواز الاغتسال عريانا فى الخلوة

قوله عراة هو جمع عار بمعنى عريان

قوله الى سوأة بعض أى الى عورته سميت سوأة لان الكشافها للناس يسوء صاحبها

قوله آدر قال فى المصباح الادرة وزان غرفة انتفاخ الخصية يقال أدر يأدر من باب تعب فهو آدر والجمع ادر مثل أحمر وحمر اه

قوله فجمح موسى معناه جرى أشد الجرى وقوله باثره بالضبطين المعلومين كما فى النووى

قوله فوقف الحجر أى وقع ثوب الحجر

مِنْ بَأْسٍ فَقَامَ الْحَجَرُ حَتَّى نُظِرَ إِلَيْهِ قَالَ فَأَخَذَ ثَوْبَهُ فَطَفِقَ بِالْحَجَرِ ضَرْباً قَالَ أَبُو هُرَيْرَةَ وَاللهِ إِنَّهُ بِالْحَجَرِ نَدَبٌ سِتَّةٌ أَوْ سَبْعَةٌ ضَرْبُ مُوسَى بِالْحَجَرِ ❁ **وحدثنا** إِسْحٰقُ بْنُ إِبْرَاهِيمَ الْحَنْظَلِيُّ وَمُحَمَّدُ بْنُ حَاتِمِ بْنِ مَيْمُونٍ جَمِيعاً عَنْ مُحَمَّدِ بْنِ بَكْرٍ قَالَ أَخْبَرَنَا ابْنُ جُرَيْجٍ ح وَحَدَّثَنِي إِسْحٰقُ بْنُ مَنْصُورٍ وَمُحَمَّدُ بْنُ رَافِعٍ وَاللَّفْظُ لَهُمَا قَالَ إِسْحٰقُ أَخْبَرَنَا وَقَالَ ابْنُ رَافِعٍ حَدَّثَنَا عَبْدُ الرَّزَّاقِ أَخْبَرَنَا ابْنُ جُرَيْجٍ أَخْبَرَنِي عَمْرُو بْنُ دِينَارٍ أَنَّهُ سَمِعَ جَابِرَ بْنَ عَبْدِ اللهِ يَقُولُ لَمَّا بُنِيَتِ الْكَعْبَةُ ذَهَبَ النَّبِيُّ صَلَّى اللهُ عَلَيْهِ وَسَلَّمَ وَعَبَّاسٌ يَنْقُلَانِ حِجَارَةً فَقَالَ الْعَبَّاسُ لِلنَّبِيِّ صَلَّى اللهُ عَلَيْهِ وَسَلَّمَ اجْعَلْ إِزَارَكَ عَلَى عَاتِقِكَ مِنَ الْحِجَارَةِ فَفَعَلَ فَخَرَّ إِلَى الْأَرْضِ وَطَمَحَتْ عَيْنَاهُ إِلَى السَّمَاءِ ثُمَّ قَامَ فَقَالَ إِزَارِي إِزَارِي فَشَدَّ عَلَيْهِ إِزَارَهُ قَالَ ابْنُ رَافِعٍ فِي رِوَايَتِهِ عَلَى رَقَبَتِكَ وَلَمْ يَقُلْ عَلَى عَاتِقِكَ **وحدثنا** زُهَيْرُ بْنُ حَرْبٍ حَدَّثَنَا رَوْحُ بْنُ عُبَادَةَ حَدَّثَنَا زَكَرِيَّاءُ بْنُ إِسْحٰقَ حَدَّثَنَا عَمْرُو بْنُ دِينَارٍ قَالَ سَمِعْتُ جَابِرَ بْنَ عَبْدِ اللهِ يُحَدِّثُ أَنَّ رَسُولَ اللهِ صَلَّى اللهُ عَلَيْهِ وَسَلَّمَ كَانَ يَنْقُلُ مَعَهُمُ الْحِجَارَةَ لِلْكَعْبَةِ وَعَلَيْهِ إِزَارُهُ فَقَالَ لَهُ الْعَبَّاسُ عَمُّهُ يَا ابْنَ أَخِي لَوْ حَلَلْتَ إِزَارَكَ فَجَعَلْتَهُ عَلَى مَنْكِبِكَ دُونَ الْحِجَارَةِ قَالَ فَحَلَّهُ فَجَعَلَهُ عَلَى مَنْكِبِهِ فَسَقَطَ مَغْشِيّاً عَلَيْهِ قَالَ فَمَا رُؤِيَ بَعْدَ ذٰلِكَ الْيَوْمِ عُرْيَاناً **حدثنا** سَعِيدُ بْنُ يَحْيَى الْأُمَوِيُّ حَدَّثَنِي أَبِي حَدَّثَنَا عُثْمَانُ بْنُ حَكِيمِ بْنِ عَبَّادِ بْنِ حُنَيْفٍ الْأَنْصَارِيُّ أَخْبَرَنِي أَبُو أُمَامَةَ بْنُ سَهْلِ بْنِ حُنَيْفٍ عَنِ الْمِسْوَرِ بْنِ مَخْرَمَةَ قَالَ أَقْبَلْتُ بِحَجَرٍ أَحْمِلُهُ ثَقِيلٍ وَعَلَيَّ إِزَارٌ خَفِيفٌ قَالَ فَانْحَلَّ إِزَارِي وَمَعِيَ الْحَجَرُ لَمْ أَسْتَطِعْ أَنْ أَضَعَهُ حَتَّى بَلَغْتُ بِهِ إِلَى مَوْضِعِهِ فَقَالَ رَسُولُ اللهِ صَلَّى اللهُ عَلَيْهِ وَسَلَّمَ ارْجِعْ إِلَى ثَوْبِكَ فَخُذْهُ وَلَا تَمْشُوا عُرَاةً ❁ **حدثنا** شَيْبَانُ بْنُ فَرُّوخَ وَعَبْدُ اللهِ بْنُ مُحَمَّدِ بْنِ أَسْمَاءَ الضُّبَعِيُّ قَالَا حَدَّثَنَا مَهْدِيٌّ وَهُوَ ابْنُ مَيْمُونٍ حَدَّثَنَا مُحَمَّدُ بْنُ عَبْدِ اللهِ بْنِ أَبِي يَعْقُوبَ عَنِ الْحَسَنِ بْنِ سَعْدٍ مَوْلَى الْحَسَنِ بْنِ عَلِيٍّ عَنْ عَبْدِ اللهِ ابْنِ جَعْفَرٍ قَالَ أَرْدَفَنِي رَسُولُ اللهِ صَلَّى اللهُ عَلَيْهِ وَسَلَّمَ ذَاتَ يَوْمٍ خَلْفَهُ فَأَسَرَّ إِلَيَّ حَدِيثاً

موسى الحجر نخ

قالا اخبر ابن جريج ح

باب
الاعتناء بحفظ العورة

قوله ما بموسى من بأس وهذا أحد الوجوه المذكورة فى تفسير تبرئة الله تعالى اياه بقوله سبحانه فى سورة الاحزاب يا أيها الذين آمنوا لا تكونوا كالذين آذوا موسى فبرأه الله مما قالوا وفى حديث البخارى على ما ذكره فى كتاب تفسير القرآن من صحيحه ان موسى كان رجلاً حيياً وذلك قوله تعالى يا أيها الذين آمنوا لا تكونوا كالذين الآية

قوله فطفق الخ طفق بمعنى أخذ فى الفعل وجعل يفعل وهى من أفعال المقاربة قال الزمخشرى فى تفسير قوله تعالى فطفق مسحاً فجعل يمسح مسحاً أى فجعل يضرب الحجر حتى ظهر أثر ضربه فيه بقوة النبوة وهو معنى قول ابى هريرة والله انه بالحجر ندب الخ أى أثر من ضربه اياه قال فى النهاية الندب بالتحريك أثر الجرح اذا لم يرتفع عن الجلد فشبه به أثر الضرب فى الحجر اه

قوله على عاتقك العاتق ما بين المنكب والعنق

قوله من الحجارة معناه ليقيك من الحجارة أو من أجل الحجارة اه نووى

قوله فخر الى الارض الخ معنى خر سقط ومعنى طمحت ارتفعت اه نووى

باب
ما يستتر به لقضاء الحاجة

وفى شرح النووى باب التستر عند البول

لَا أُحَدِّثُ بِهِ أَحَدًا مِنَ النَّاسِ وَكَانَ أَحَبَّ مَا اسْتَتَرَ بِهِ رَسُولُ اللَّهِ صَلَّى اللَّهُ عَلَيْهِ وَسَلَّمَ لِحَاجَتِهِ هَدَفٌ أَوْ حَائِشُ نَخْلٍ * قَالَ ابْنُ أَسْمَاءَ فِي حَدِيثِهِ يَعْنِي حَائِطَ نَخْلٍ * **وَحَدَّثَنَا** يَحْيَى ابْنُ يَحْيَى وَيَحْيَى بْنُ أَيُّوبَ وَقُتَيْبَةُ وَابْنُ حُجْرٍ قَالَ يَحْيَى بْنُ يَحْيَى أَخْبَرَنَا وَقَالَ الْآخَرُونَ حَدَّثَنَا إِسْمَاعِيلُ وَهُوَ ابْنُ جَعْفَرٍ عَنْ شَرِيكٍ يَعْنِي ابْنَ أَبِي نَمِرٍ عَنْ عَبْدِ الرَّحْمَنِ بْنِ أَبِي سَعِيدٍ الْخُدْرِيِّ عَنْ أَبِيهِ قَالَ خَرَجْتُ مَعَ رَسُولِ اللَّهِ صَلَّى اللَّهُ عَلَيْهِ وَسَلَّمَ يَوْمَ الِاثْنَيْنِ إِلَى قُبَاءٍ حَتَّى إِذَا كُنَّا فِي بَنِي سَالِمٍ وَقَفَ رَسُولُ اللَّهِ صَلَّى اللَّهُ عَلَيْهِ وَسَلَّمَ عَلَى بَابِ عِتْبَانَ فَصَرَخَ بِهِ فَخَرَجَ يَجُرُّ إِزَارَهُ فَقَالَ رَسُولُ اللَّهِ صَلَّى اللَّهُ عَلَيْهِ وَسَلَّمَ أَعَجِلْنَا الرَّجُلَ فَقَالَ عِتْبَانُ يَا رَسُولَ اللَّهِ أَرَأَيْتَ الرَّجُلَ يُعْجَلُ عَنِ امْرَأَتِهِ وَلَمْ يُمْنِ مَاذَا عَلَيْهِ قَالَ رَسُولُ اللَّهِ صَلَّى اللَّهُ عَلَيْهِ وَسَلَّمَ إِنَّمَا الْمَاءُ مِنَ الْمَاءِ **حَدَّثَنَا** عُبَيْدُ اللَّهِ بْنُ مُعَاذٍ الْعَنْبَرِيُّ حَدَّثَنَا الْمُعْتَمِرُ حَدَّثَنَا أَبِي حَدَّثَنَا أَبُو الْعَلَاءِ بْنُ الشِّخِّيرِ قَالَ كَانَ رَسُولُ اللَّهِ صَلَّى اللَّهُ عَلَيْهِ وَسَلَّمَ يَنْسَخُ حَدِيثُهُ بَعْضُهُ بَعْضًا كَمَا يَنْسَخُ الْقُرْآنُ بَعْضُهُ بَعْضًا **حَدَّثَنَا** أَبُو بَكْرِ بْنُ أَبِي شَيْبَةَ حَدَّثَنَا غُنْدَرٌ عَنْ شُعْبَةَ ح وَحَدَّثَنَا مُحَمَّدُ بْنُ الْمُثَنَّى وَابْنُ بَشَّارٍ قَالَا حَدَّثَنَا مُحَمَّدُ بْنُ جَعْفَرٍ حَدَّثَنَا شُعْبَةُ عَنِ الْحَكَمِ عَنْ ذَكْوَانَ عَنْ أَبِي سَعِيدٍ الْخُدْرِيِّ أَنَّ رَسُولَ اللَّهِ صَلَّى اللَّهُ عَلَيْهِ وَسَلَّمَ مَرَّ عَلَى رَجُلٍ مِنَ الْأَنْصَارِ فَأَرْسَلَ إِلَيْهِ فَخَرَجَ وَرَأْسُهُ يَقْطُرُ فَقَالَ لَعَلَّنَا أَعْجَلْنَاكَ قَالَ نَعَمْ يَا رَسُولَ اللَّهِ قَالَ إِذَا أُعْجِلْتَ أَوْ أُقْحِطْتَ فَلَا غُسْلَ عَلَيْكَ وَعَلَيْكَ الْوُضُوءُ * وَقَالَ ابْنُ بَشَّارٍ إِذَا أُعْجِلْتَ أَوْ أُقْحِطْتَ **حَدَّثَنَا** أَبُو الرَّبِيعِ الزَّهْرَانِيُّ حَدَّثَنَا حَمَّادٌ حَدَّثَنَا هِشَامُ ابْنُ عُرْوَةَ ح وَحَدَّثَنَا أَبُو كُرَيْبٍ مُحَمَّدُ بْنُ الْعَلَاءِ وَاللَّفْظُ لَهُ حَدَّثَنَا أَبُو مُعَاوِيَةَ حَدَّثَنَا هِشَامُ عَنْ أَبِيهِ عَنْ أَبِي أَيُّوبَ عَنْ أُبَيِّ بْنِ كَعْبٍ قَالَ سَأَلْتُ رَسُولَ اللَّهِ صَلَّى اللَّهُ عَلَيْهِ وَسَلَّمَ عَنِ الرَّجُلِ يُصِيبُ مِنَ الْمَرْأَةِ ثُمَّ يُكْسِلُ فَقَالَ يَغْسِلُ مَا أَصَابَهُ مِنَ الْمَرْأَةِ ثُمَّ يَتَوَضَّأُ وَيُصَلِّي **وَحَدَّثَنَا** مُحَمَّدُ بْنُ الْمُثَنَّى حَدَّثَنَا مُحَمَّدُ بْنُ جَعْفَرٍ حَدَّثَنَا شُعْبَةُ عَنْ هِشَامِ بْنِ عُرْوَةَ حَدَّثَنِي أَبِي عَنِ الْمِلِّيِّ عَنِ الْمِلِّيِّ يَعْنِي بِقَوْلِهِ الْمِلِّيِّ عَنِ الْمِلِّيِّ أَبُو أَيُّوبَ عَنْ أُبَيِّ بْنِ كَعْبٍ عَنْ

باب
انما الماء من الماء

قوله هدف أو حائش نخل الهدف كل شئ عظيم مرتفع مثل الجبل وكثيب الرمل والبناء اه مصباح وحائش النخل فسره فى الكتاب بحائط النخل اى بستانه

قوله أعجلنا الرجل أى حملناه على أن يعجل من فوق امرأته

قوله ولم يمن اى ولم ينزل يقال أمنى الرجل امناء اذا أنزل أى أراق منيه قال تعالى افرأيتم ما تمنون اى ما تقذفونه فى الارحام من النطف

قوله انما الماء من الماء أى انما وجوب الاغتسال من نزول المنى

قوله اذا اعجلت هو فى الموضعين على بناء المجهول وأما اقحطت فهو فى الرواية الاولى ببناء المعلوم وفى الرواية الثانية ببناء المجهول ومعنى الاقحاط هنا عدم انزال المنى وهو استعارة من قحوط المطر وهو انحباسه وقحوط الارض وهو عدم اخراجها النبات (نووى)

قوله ثم يكسل يقال أكسل الرجل فى جماعه اذا ضعف عن الانزال وكسل أيضاً بفتح الكاف وكسر السين فيكون المضارع مفتوح الياء والسين قال النووى والاول أفصح

قوله يغسل ما أصابه من المرأة يعنى ندباً

قوله عن المنى عن المنى فيه عنعنة والمنى أصله الهمز كما وقع فى نسخة ومعناه الغنى المقتدر وفسره النووى بالمعتمد عليه وهو من غنى العلم

قوله ابو ايوب قال النووى هكذا بالواو وهو صحيح اه والظاهر أن يكون ابا ايوب بالالف كما هو فى نسخة لانه مفعول يعنى

رَسُولِ اللهِ صَلَّى اللهُ عَلَيْهِ وَسَلَّمَ اَنَّهُ قَالَ فِي الرَّجُلِ يَأْتِي اَهْلَهُ ثُمَّ لَا يُنْزِلُ قَالَ يَغْسِلُ ذَكَرَهُ وَيَتَوَضَّأُ **حدثنا** هَرُونُ بْنُ سَعِيدٍ الْاَيْلِيُّ حَدَّثَنَا ابْنُ وَهْبٍ اَخْبَرَنِي عَمْرٌو ابْنُ الْحَارِثِ عَنِ ابْنِ شِهَابٍ حَدَّثَهُ اَنَّ اَبَا سَلَمَةَ بْنَ عَبْدِ الرَّحْمٰنِ حَدَّثَهُ عَنْ اَبِي سَعِيدٍ الْخُدْرِيِّ عَنِ النَّبِيِّ صَلَّى اللهُ عَلَيْهِ وَسَلَّمَ اَنَّهُ قَالَ اِنَّمَا الْمَاءُ مِنَ الْمَاءِ **وحدثني** زُهَيْرُ بْنُ حَرْبٍ وَعَبْدُ بْنُ حُمَيْدٍ قَالَا حَدَّثَنَا عَبْدُ الصَّمَدِ بْنُ عَبْدِ الْوَارِثِ ح وَحَدَّثَنَا عَبْدُ الْوَارِثِ بْنُ عَبْدِ الصَّمَدِ وَاللَّفْظُ لَهُ حَدَّثَنِي اَبِي عَنْ جَدِّي عَنِ الْحُسَيْنِ بْنِ ذَكْوَانَ عَنْ يَحْيَى بْنِ اَبِي كَثِيرٍ اَخْبَرَنِي اَبُو سَلَمَةَ اَنَّ عَطَاءَ بْنَ يَسَارٍ اَخْبَرَهُ اَنَّ زَيْدَ بْنَ خَالِدٍ الْجُهَنِيَّ اَخْبَرَهُ اَنَّهُ سَأَلَ عُثْمَانَ بْنَ عَفَّانَ قَالَ قُلْتُ اَرَاَيْتَ اِذَا جَامَعَ الرَّجُلُ امْرَاَتَهُ وَلَمْ يُمْنِ قَالَ عُثْمَانُ يَتَوَضَّأُ كَمَا يَتَوَضَّأُ لِلصَّلَاةِ وَيَغْسِلُ ذَكَرَهُ قَالَ عُثْمَانُ سَمِعْتُهُ مِنْ رَسُولِ اللهِ صَلَّى اللهُ عَلَيْهِ وَسَلَّمَ **وحدثنا** عَبْدُ الْوَارِثِ بْنُ عَبْدِ الصَّمَدِ حَدَّثَنِي اَبِي عَنْ جَدِّي عَنِ الْحُسَيْنِ قَالَ يَحْيَى وَاَخْبَرَنِي اَبُو سَلَمَةَ اَنَّ عُرْوَةَ بْنَ الزُّبَيْرِ اَخْبَرَهُ اَنَّ اَبَا اَيُّوبَ اَخْبَرَهُ اَنَّهُ سَمِعَ ذٰلِكَ مِنْ رَسُولِ اللهِ صَلَّى اللهُ عَلَيْهِ وَسَلَّمَ * **وحدثني** زُهَيْرُ بْنُ حَرْبٍ وَاَبُو غَسَّانَ الْمِسْمَعِيُّ ح وَحَدَّثَنَاهُ مُحَمَّدُ بْنُ الْمُثَنَّى وَابْنُ بَشَّارٍ قَالُوا حَدَّثَنَا مُعَاذُ بْنُ هِشَامٍ قَالَ حَدَّثَنِي اَبِي عَنْ قَتَادَةَ وَمَطَرٌ عَنِ الْحَسَنِ عَنْ اَبِي رَافِعٍ عَنْ اَبِي هُرَيْرَةَ اَنَّ نَبِيَّ اللهِ صَلَّى اللهُ عَلَيْهِ وَسَلَّمَ قَالَ اِذَا جَلَسَ بَيْنَ شُعَبِهَا الْاَرْبَعِ ثُمَّ جَهَدَهَا فَقَدْ وَجَبَ عَلَيْهِ الْغُسْلُ وَفِي حَدِيثِ مَطَرٍ وَاِنْ لَمْ يُنْزِلْ * قَالَ زُهَيْرٌ مِنْ بَيْنِهِمْ بَيْنَ اَشْعُبِهَا الْاَرْبَعِ **حدثنا** مُحَمَّدُ بْنُ عَمْرِو بْنِ عَبَّادِ بْنِ جَبَلَةَ حَدَّثَنَا مُحَمَّدُ بْنُ اَبِي عَدِيٍّ ح وَحَدَّثَنَا مُحَمَّدُ بْنُ الْمُثَنَّى حَدَّثَنِي وَهْبُ ابْنُ جَرِيرٍ كِلَاهُمَا عَنْ شُعْبَةَ عَنْ قَتَادَةَ بِهٰذَا الْاِسْنَادِ مِثْلَهُ غَيْرَ اَنَّ فِي حَدِيثِ شُعْبَةَ ثُمَّ اجْتَهَدَ وَلَمْ يَقُلْ وَاِنْ لَمْ يُنْزِلْ **وحدثنا** مُحَمَّدُ بْنُ الْمُثَنَّى حَدَّثَنَا مُحَمَّدُ بْنُ عَبْدِ اللهِ الْاَنْصَارِيُّ حَدَّثَنَا هِشَامُ بْنُ حَسَّانَ حَدَّثَنَا حُمَيْدُ بْنُ هِلَالٍ عَنْ اَبِي بُرْدَةَ عَنْ اَبِي مُوسَى الْاَشْعَرِيِّ ح وَحَدَّثَنَا مُحَمَّدُ بْنُ الْمُثَنَّى حَدَّثَنَا عَبْدُ الْاَعْلَى وَهٰذَا حَدِيثُهُ حَدَّثَنَا هِشَامٌ عَنْ

قوله حدثنا هرون بن سعيد الى قوله انما الماء من الماء مقدم فى بعض المتون على قوله (حدثنا عبيد الله الخ) المذكور خلف هذه الصفحة

قوله انما الماء من الماء يعنى لايجب الاغتسال الا بخروج المنى فاذا لم يخرج لا يجب وهذا حديث منسوخ بحديث التقاء الختانين كما يأتى وعن ابن عباس انه معمول به فى الاحتلام فانه لا يجب الغسل فيه الا بالانزال وأما فى الجماع فمنسوخ فانه اذا التقى فيه الختانان يجب الغسل سواء أنزل أو لم ينزل أفاده ابن الملك

قوله عبد الصمد بن عبد الوارث هو عبد الصمد بن عبد الوارث بن سعيد العنبرى المتوفى سنة سبع ومائتين وهو والد عبد الوارث الذى ذكر بعده فهو عبد الوارث ابن عبد الصمد بن عبد الوارث العنبرى المذكور آنفا يروى عن أبيه ويروى مسلم عنه توفى سنة اثنتين وخمسين ومائتين كما فى الخلاصة

باب نسخ الماء من الماء ووجوب الغسل بالتقاء الختانين

قوله بين شعبها الاربع أى بين يدى المرأة ورجليها وقيل بين رجليها وشفريها يعنى طرفى فرجها وهى جمع شعبة وأما الاشعب فهى جمع شعب كقفل فيكون بمعنى الصدوع والشقوق

قوله ثم جهدها أى جامعها فان الجهد من أسماء النكاح أى الوطء على ما نقله ملا على عن ابن حجر وفسره ابن الاثير وابن منظور بالحفز وهو الدفع والتحريك وقال الفيومى هو مأخوذ من قولهم جهدت اللبن جهداً أى مزجته بالماء ومخضته حتى استخرجت زبده فصار حلواً لذيذاً شبه لذة الجماع بلذة شرب اللبن الحلو كما شبهه بذوق العسل بقوله حتى تذوق عسيلته ويذوق عسيلتك اهـ وأما رواية ثم اجتهد فعلى حدة أى منفردة بنفسها لا تلتئم مع واحد من هذه المعانى

حُمَيْدِ بْنِ هِلَالٍ قَالَ وَلَا أَعْلَمُهُ إِلَّا عَنْ أَبِي بُرْدَةَ عَنْ أَبِي مُوسَى قَالَ اخْتَلَفَ فِي ذَلِكَ رَهْطٌ مِنَ الْمُهَاجِرِينَ وَالْأَنْصَارِ فَقَالَ الْأَنْصَارِيُّونَ لَا يَجِبُ الْغُسْلُ إِلَّا مِنَ الدَّفْقِ أَوْ مِنَ الْمَاءِ وَقَالَ الْمُهَاجِرُونَ بَلْ إِذَا خَالَطَ فَقَدْ وَجَبَ الْغُسْلُ قَالَ قَالَ أَبُو مُوسَى فَأَنَا أَشْفِيكُمْ مِنْ ذَلِكَ فَقُمْتُ فَاسْتَأْذَنْتُ عَلَى عَائِشَةَ فَأُذِنَ لِي فَقُلْتُ لَهَا يَا أُمَّاهْ أَوْ يَا أُمَّ الْمُؤْمِنِينَ إِنِّي أُرِيدُ أَنْ أَسْأَلَكِ عَنْ شَيْءٍ وَإِنِّي أَسْتَحْيِيكِ فَقَالَتْ لَا تَسْتَحْيِي أَنْ تَسْأَلَنِي عَمَّا كُنْتَ سَائِلًا عَنْهُ أُمَّكَ الَّتِي وَلَدَتْكَ فَإِنَّمَا أَنَا أُمُّكَ قُلْتُ فَمَا يُوجِبُ الْغُسْلَ قَالَتْ عَلَى الْخَبِيرِ سَقَطْتَ قَالَ رَسُولُ اللَّهِ صَلَّى اللَّهُ عَلَيْهِ وَسَلَّمَ إِذَا جَلَسَ بَيْنَ شُعَبِهَا الْأَرْبَعِ وَمَسَّ الْخِتَانُ الْخِتَانَ فَقَدْ وَجَبَ الْغُسْلُ **حدثنا** هَارُونُ بْنُ مَعْرُوفٍ وَهَارُونُ بْنُ سَعِيدٍ الْأَيْلِيُّ قَالَا حَدَّثَنَا ابْنُ وَهْبٍ أَخْبَرَنِي عِيَاضُ بْنُ عَبْدِ اللَّهِ عَنْ أَبِي الزُّبَيْرِ عَنْ جَابِرِ بْنِ عَبْدِ اللَّهِ عَنْ أُمِّ كُلْثُومٍ عَنْ عَائِشَةَ زَوْجِ النَّبِيِّ صَلَّى اللَّهُ عَلَيْهِ وَسَلَّمَ قَالَتْ إِنَّ رَجُلًا سَأَلَ رَسُولَ اللَّهِ صَلَّى اللَّهُ عَلَيْهِ وَسَلَّمَ عَنِ الرَّجُلِ يُجَامِعُ أَهْلَهُ ثُمَّ يُكْسِلُ هَلْ عَلَيْهِمَا الْغُسْلُ وَعَائِشَةُ جَالِسَةٌ فَقَالَ رَسُولُ اللَّهِ صَلَّى اللَّهُ عَلَيْهِ وَسَلَّمَ إِنِّي لَأَفْعَلُ ذَلِكَ أَنَا وَهَذِهِ ثُمَّ نَغْتَسِلُ * **وحدثنا** عَبْدُ الْمَلِكِ بْنُ شُعَيْبِ بْنِ اللَّيْثِ قَالَ حَدَّثَنِي أَبِي عَنْ جَدِّي حَدَّثَنِي عُقَيْلُ ابْنُ خَالِدٍ قَالَ قَالَ ابْنُ شِهَابٍ أَخْبَرَنِي عَبْدُ الْمَلِكِ بْنُ أَبِي بَكْرِ بْنِ عَبْدِ الرَّحْمَنِ بْنِ الْحَارِثِ بْنِ هِشَامٍ أَنَّ خَارِجَةَ بْنَ زَيْدٍ الْأَنْصَارِيَّ أَخْبَرَهُ أَنَّ أَبَاهُ زَيْدَ بْنَ ثَابِتٍ قَالَ سَمِعْتُ رَسُولَ اللَّهِ صَلَّى اللَّهُ عَلَيْهِ وَسَلَّمَ يَقُولُ الْوُضُوءُ مِمَّا مَسَّتِ النَّارُ * قَالَ ابْنُ شِهَابٍ أَخْبَرَنِي عُمَرُ بْنُ عَبْدِ الْعَزِيزِ أَنَّ عَبْدَ اللَّهِ بْنَ إِبْرَاهِيمَ بْنِ قَارِظٍ أَخْبَرَهُ أَنَّهُ وَجَدَ أَبَا هُرَيْرَةَ يَتَوَضَّأُ عَلَى الْمَسْجِدِ فَقَالَ إِنَّمَا أَتَوَضَّأُ مِنْ أَثْوَارٍ أَقِطًا كُلْتُهَا لِأَنِّي سَمِعْتُ رَسُولَ اللَّهِ صَلَّى اللَّهُ عَلَيْهِ وَسَلَّمَ يَقُولُ تَوَضَّأُوا مِمَّا مَسَّتِ النَّارُ * قَالَ ابْنُ شِهَابٍ أَخْبَرَنِي سَعِيدُ بْنُ خَالِدِ بْنِ عَمْرِو بْنِ عُثْمَانَ وَأَنَا أُحَدِّثُهُ هَذَا الْحَدِيثَ أَنَّهُ سَأَلَ عُرْوَةَ بْنَ الزُّبَيْرِ عَنِ الْوُضُوءِ مِمَّا مَسَّتِ النَّارُ فَقَالَ عُرْوَةُ سَمِعْتُ عَائِشَةَ زَوْجَ النَّبِيِّ صَلَّى اللَّهُ عَلَيْهِ وَسَلَّمَ تَقُولُ قَالَ

قوله على الخبير سقطت معناه صادفت خبيراً بحقيقة ماسألت عنه عارفاً بخفيه وجليه حاذقاً فيه (نووى)

قوله ومس الختان الختان هو موضع القطع من فرج الذكر والانثى ومس ختانيهما كناية لطيفة عن الايلاج (ابن الملك)

قوله ثم يكسل قدمر ضبطه ومعناه وفى المصباح اكسل المجامع بالالف اذا نزع ولم ينزل ضعفاً كان أو غيره اه

قوله مما مست النار أى من اكل مامسته وهو الذى أثرت فيه النار كاللحم والدبس وغير ذلك اه ملا على

باب الوضوء مما مست النار

قوله من أثوار أقط الأثوار جمع ثور وهو القطعة من الاقط وهو بالثاء المثلثة والاقط معروف وهو مما مسته النار كذا فى النووى والاقط يتخذ من اللبن الحليض يطبخ ثم يترك حتى يعمل كذا فى المصباح والحليض هو اللبن المستخرج زبده بوضع الماء فيه وتحريكه والمصل عصارة الاقط وهو ماؤه الذى يعصر منه حين يطبخ وفى نهاية ابن الاثير الأثوار جمع ثور وهى قطعة من الاقط وهو لبن جامد مستحجر ومنه الحديث توضأوا مما مست النار ولو من ثور أقط يريد غسل اليد والفم منه ومنهم من حمله على ظاهره وأوجب عليه وضوء الصلاة اه

رَسُولُ اللهِ صَلَّى اللهُ عَلَيْهِ وَسَلَّمَ تَوَضَّأُوا مِمَّا مَسَّتِ النَّارُ * **حدثنا** عَبْدُ اللهِ بْنُ مَسْلَمَةَ بْنِ قَعْنَبٍ حَدَّثَنَا مَالِكٌ عَنْ زَيْدِ بْنِ أَسْلَمَ عَنْ عَطَاءِ بْنِ يَسَارٍ عَنِ ابْنِ عَبَّاسٍ أَنَّ رَسُولَ اللهِ صَلَّى اللهُ عَلَيْهِ وَسَلَّمَ أَكَلَ كَتِفَ شَاةٍ ثُمَّ صَلَّى وَلَمْ يَتَوَضَّأْ **و حدثنا** زُهَيْرُ بْنُ حَرْبٍ حَدَّثَنَا يَحْيَى بْنُ سَعِيدٍ عَنْ هِشَامِ بْنِ عُرْوَةَ أَخْبَرَنِي وَهْبُ بْنُ كَيْسَانَ عَنْ مُحَمَّدِ بْنِ عَمْرِو بْنِ عَطَاءٍ عَنِ ابْنِ عَبَّاسٍ ح وَحَدَّثَنِي الزُّهْرِيُّ عَنْ عَلِيِّ بْنِ عَبْدِ اللهِ بْنِ عَبَّاسٍ عَنِ ابْنِ عَبَّاسٍ ح وَحَدَّثَنِي مُحَمَّدُ بْنُ عَلِيٍّ عَنْ أَبِيهِ عَنِ ابْنِ عَبَّاسٍ أَنَّ النَّبِيَّ صَلَّى اللهُ عَلَيْهِ وَسَلَّمَ أَكَلَ عَرْقًا أَوْ لَحْمًا ثُمَّ صَلَّى وَلَمْ يَتَوَضَّأْ وَلَمْ يَمَسَّ مَاءً **و حدثنا** مُحَمَّدُ بْنُ الصَّبَّاحِ حَدَّثَنَا إِبْرَاهِيمُ بْنُ سَعْدٍ حَدَّثَنَا الزُّهْرِيُّ عَنْ جَعْفَرِ بْنِ عَمْرِو بْنِ أُمَيَّةَ الضَّمْرِيِّ عَنْ أَبِيهِ أَنَّهُ رَأَى رَسُولَ اللهِ صَلَّى اللهُ عَلَيْهِ وَسَلَّمَ يَحْتَزُّ مِنْ كَتِفٍ يَأْكُلُ مِنْهَا ثُمَّ صَلَّى وَلَمْ يَتَوَضَّأْ **حدثني** أَحْمَدُ بْنُ عِيسَى حَدَّثَنَا ابْنُ وَهْبٍ أَخْبَرَنِي عَمْرُو بْنُ الْحَارِثِ عَنِ ابْنِ شِهَابٍ عَنْ جَعْفَرِ بْنِ عَمْرِو بْنِ أُمَيَّةَ الضَّمْرِيِّ عَنْ أَبِيهِ قَالَ رَأَيْتُ رَسُولَ اللهِ صَلَّى اللهُ عَلَيْهِ وَسَلَّمَ يَحْتَزُّ مِنْ كَتِفِ شَاةٍ فَأَكَلَ مِنْهَا فَدُعِيَ إِلَى الصَّلَاةِ فَقَامَ وَطَرَحَ السِّكِّينَ وَصَلَّى وَلَمْ يَتَوَضَّأْ * قَالَ ابْنُ شِهَابٍ وَحَدَّثَنِي عَلِيُّ بْنُ عَبْدِ اللهِ بْنِ عَبَّاسٍ عَنْ أَبِيهِ عَنْ رَسُولِ اللهِ صَلَّى اللهُ عَلَيْهِ وَسَلَّمَ قَالَ عَمْرٌو وَحَدَّثَنِي بُكَيْرُ بْنُ الْأَشَجِّ عَنْ كُرَيْبٍ مَوْلَى ابْنِ عَبَّاسٍ عَنْ مَيْمُونَةَ زَوْجِ النَّبِيِّ صَلَّى اللهُ عَلَيْهِ وَسَلَّمَ أَنَّ النَّبِيَّ صَلَّى اللهُ عَلَيْهِ وَسَلَّمَ أَكَلَ عِنْدَهَا كَتِفًا ثُمَّ صَلَّى وَلَمْ يَتَوَضَّأْ قَالَ عَمْرٌو وَحَدَّثَنِي جَعْفَرُ بْنُ رَبِيعَةَ عَنْ يَعْقُوبَ ابْنِ الْأَشَجِّ عَنْ كُرَيْبٍ مَوْلَى ابْنِ عَبَّاسٍ عَنْ مَيْمُونَةَ زَوْجِ النَّبِيِّ صَلَّى اللهُ عَلَيْهِ وَسَلَّمَ بِذَلِكَ * قَالَ عَمْرٌو وَحَدَّثَنِي سَعِيدُ بْنُ أَبِي هِلَالٍ عَنْ عَبْدِ اللهِ بْنِ عُبَيْدِ اللهِ بْنِ أَبِي رَافِعٍ عَنْ أَبِي غَطَفَانَ عَنْ أَبِي رَافِعٍ قَالَ أَشْهَدُ لَكُنْتُ أَشْوِي لِرَسُولِ اللهِ صَلَّى اللهُ عَلَيْهِ وَسَلَّمَ بَطْنَ الشَّاةِ ثُمَّ صَلَّى وَلَمْ يَتَوَضَّأْ **حدثنا** قُتَيْبَةُ بْنُ سَعِيدٍ حَدَّثَنَا لَيْثٌ عَنْ عُقَيْلٍ عَنِ الزُّهْرِيِّ عَنْ عُبَيْدِ اللهِ بْنِ عَبْدِ اللهِ عَنِ ابْنِ عَبَّاسٍ أَنَّ النَّبِيَّ صَلَّى اللهُ عَلَيْهِ وَسَلَّمَ شَرِبَ

باب نسخ الوضوء مما مست النار

قوله توضأوا مما مست النار أراد به غسل الفم والكفين والامر للاستحباب كذا في شرح المشارق فلا يقال انه منسوخ فانه ثابت ومن قال بالنسخ حمل الوضوء مما مست النار على معناه الشرعي والحال ان اكل الطعام ليس بحدث وفي (باب الوضوء من غير حدث) من صحيح البخاري قال أنس كان يجزئ أحدنا الوضوء ما لم يحدث اه وفي الجامع الصغير الوضوء مما خرج وليس مما دخل

قوله عرقا تقدم في ص ١٦٩ أنه العظم الذي عليه قليل من اللحم

قوله يحتز أي يقطع بالسكين قال النووي وفيه جواز قطع اللحم بالسكين اذا تدعو اليه الحاجة لصلاة اللحم أو كبر القطعة

قوله لكنت أشوي الخ لعل فيه حذفان مع اسمها أي أشهد اني لكنت أشوي بطن الشاة وعبارة المشكاة « أشهد لقد كنت أشوي الخ » قال ملا على لما كان في أشهد معنى القسم دخل اللام في قد جواباً له اه والشيّ عمل الشواء وهو الكباب قال الشارح والبطن الكبد وما معها من حشوها وفي الكلام حذف تقديره أشوي بطن الشاة فيأكل منه ثم يصلي ولا يتوضأ

لَبَنًا ثُمَّ دَعَا بِمَاءٍ فَتَمَضْمَضَ وَقَالَ إِنَّ لَهُ دَسَمًا **وحدثني** أَحْمَدُ بْنُ عِيسَى حَدَّثَنَا ابْنُ وَهْبٍ وَأَخْبَرَنِي عَمْرٌو ح وَحَدَّثَنِي زُهَيْرُ بْنُ حَرْبٍ حَدَّثَنَا يَحْيَى بْنُ سَعِيدٍ عَنِ الْأَوْزَاعِيِّ ح وَحَدَّثَنِي حَرْمَلَةُ بْنُ يَحْيَى أَخْبَرَنَا ابْنُ وَهْبٍ حَدَّثَنِي يُونُسُ كُلُّهُمْ عَنِ ابْنِ شِهَابٍ بِإِسْنَادِ عُقَيْلٍ عَنِ الزُّهْرِيِّ مِثْلَهُ **وحدثني** عَلِيُّ بْنُ حُجْرٍ حَدَّثَنَا إِسْمَاعِيلُ بْنُ جَعْفَرٍ حَدَّثَنَا مُحَمَّدُ بْنُ عَمْرِو بْنِ حَلْحَلَةَ عَنْ مُحَمَّدِ بْنِ عَمْرِو بْنِ عَطَاءٍ عَنِ ابْنِ عَبَّاسٍ أَنَّ رَسُولَ اللَّهِ صَلَّى اللَّهُ عَلَيْهِ وَسَلَّمَ جَمَعَ عَلَيْهِ ثِيَابَهُ ثُمَّ خَرَجَ إِلَى الصَّلَاةِ فَأُتِيَ بِهَدِيَّةٍ خُبْزٍ وَلَحْمٍ فَأَكَلَ ثَلَاثَ لُقَمٍ ثُمَّ صَلَّى بِالنَّاسِ وَمَا مَسَّ مَاءً **وحدثنا** ٥ أَبُو كُرَيْبٍ حَدَّثَنَا أَبُو أُسَامَةَ عَنِ الْوَلِيدِ بْنِ كَثِيرٍ حَدَّثَنَا مُحَمَّدُ بْنُ عَمْرِو بْنِ عَطَاءٍ قَالَ كُنْتُ مَعَ ابْنِ عَبَّاسٍ وَسَاقَ الْحَدِيثَ بِمَعْنَى حَدِيثِ ابْنِ حَلْحَلَةَ وَفِيهِ أَنَّ ابْنَ عَبَّاسٍ شَهِدَ ذَلِكَ مِنَ النَّبِيِّ صَلَّى اللَّهُ عَلَيْهِ وَسَلَّمَ وَقَالَ صَلَّى وَلَمْ يَقُلْ بِالنَّاسِ ۞ **حدثنا** أَبُو كَامِلٍ فُضَيْلُ بْنُ حُسَيْنٍ الْجَحْدَرِيُّ حَدَّثَنَا أَبُو عَوَانَةَ عَنْ عُثْمَانَ بْنِ عَبْدِ اللَّهِ بْنِ مَوْهَبٍ عَنْ جَعْفَرِ بْنِ أَبِي ثَوْرٍ عَنْ جَابِرِ بْنِ سَمُرَةَ أَنَّ رَجُلًا سَأَلَ رَسُولَ اللَّهِ صَلَّى اللَّهُ عَلَيْهِ وَسَلَّمَ أَأَتَوَضَّأُ مِنْ لُحُومِ الْغَنَمِ قَالَ إِنْ شِئْتَ فَتَوَضَّأْ وَإِنْ شِئْتَ فَلَا تَوَضَّأْ قَالَ أَتَوَضَّأُ مِنْ لُحُومِ الْإِبِلِ قَالَ نَعَمْ فَتَوَضَّأْ مِنْ لُحُومِ الْإِبِلِ قَالَ أُصَلِّي فِي مَرَابِضِ الْغَنَمِ قَالَ نَعَمْ قَالَ أُصَلِّي فِي مَبَارِكِ الْإِبِلِ قَالَ لَا **حدثنا** أَبُو بَكْرِ بْنُ أَبِي شَيْبَةَ حَدَّثَنَا مُعَاوِيَةُ بْنُ عَمْرٍو حَدَّثَنَا زَائِدَةُ عَنْ سِمَاكٍ ح وَحَدَّثَنِي الْقَاسِمُ بْنُ زَكَرِيَّاءَ حَدَّثَنَا عُبَيْدُ اللَّهِ بْنُ مُوسَى عَنْ شَيْبَانَ عَنْ عُثْمَانَ بْنِ عَبْدِ اللَّهِ بْنِ مَوْهَبٍ وَأَشْعَثَ بْنِ أَبِي الشَّعْثَاءِ كُلُّهُمْ عَنْ جَعْفَرِ بْنِ أَبِي ثَوْرٍ عَنْ جَابِرِ بْنِ سَمُرَةَ عَنِ النَّبِيِّ صَلَّى اللَّهُ عَلَيْهِ وَسَلَّمَ بِمِثْلِ حَدِيثِ أَبِي كَامِلٍ عَنْ أَبِي عَوَانَةَ ۞ **وحدثني** عَمْرٌو النَّاقِدُ وَزُهَيْرُ بْنُ حَرْبٍ ح وَحَدَّثَنَا أَبُو بَكْرِ بْنُ أَبِي شَيْبَةَ جَمِيعًا عَنِ ابْنِ عُيَيْنَةَ قَالَ عَمْرٌو حَدَّثَنَا سُفْيَانُ بْنُ عُيَيْنَةَ عَنِ الزُّهْرِيِّ عَنْ سَعِيدٍ وَعَبَّادِ بْنِ تَمِيمٍ عَنْ عَمِّهِ شُكِيَ إِلَى النَّبِيِّ صَلَّى اللَّهُ عَلَيْهِ وَسَلَّمَ الرَّجُلُ يُخَيَّلُ إِلَيْهِ أَنَّهُ يَجِدُ الشَّيْءَ فِي الصَّلَاةِ قَالَ

قوله ان له دسما الدسم ما يعلق باليد والفم عند تناول نحو اللبن واللحم ويكون ما يعلق به لزجا غير رقيق
قوله نعم فتوضأ من لحوم الابل المراد به عند غير الامام احمد غسل اليدين والفم والامر به فى لحم الابل مع التخيير فيه فى لحم الغنم لما فى لحم الابل من غلظ الدسم بخلافه فى لحم الغنم أفاده ملا على فى المرقاة
قوله (اصلى) بحذف حرف الاستفهام وفى نسخة باثباته (فى مرابض الغنم) المرابض جمع مربض بفتح الميم وكسر الباء موضع الربوض وهو للغنم بمنزلة الاضطجاع للانسان والبروك للابل والجثوم للطير (قال نعم) فلا كراهة للصلاة فيه اذا خلا عن النجاسة لانه لا نفار لها بحيث يشوش على المصلى الخشوع والحضور (قال اصلى فى مبارك الابل) المبارك ٤

باب الوضوء من لحوم الابل

٤ جمع مبرك محل البروك وقد مر (قال لا) كره الصلاة فى مبارك الابل لما لا يؤمن من نفارها فيلحق المصلى ضرر من صدمة وغيرها فلا يكون له حضور اه مرقاة
قوله كلهم عن جعفر بن ابى ثور يعنى ان كلا من سماك ابن حرب وعثمان بن عبد الله ابن موهب واشعث ابن ابى الشعثاء رووا عن جعفر بن ابى ثور وهو عن جده جابر بن سمرة الصحابى
قوله عن الزهرى عن سعيد يعنى ابن المسيب وعن عباد ابن تميم كما هو لفظ البخارى فان زهرى روى عن كل من سعيد وعباد وكلاهما عن عمهم عباد وهو عبد الله بن زيد ابن عاصم الصحابى

باب الدليل على أن من تيقن الطهارة ثم شك فى الحدث فله أن يصلى بطهارته تلك

لا ينصرف حتى يسمع صوتا أو يجد ريحا قال أبو بكر وزهير بن حرب في روايتهما هو عبد الله بن زيد **وحدثني** زهير بن حرب حدثنا جرير عن سهيل عن أبيه عن أبي هريرة قال قال رسول الله صلى الله عليه وسلم إذا وجد أحدكم في بطنه شيئا فأشكل عليه أخرج منه شيء أم لا فلا يخرجن من المسجد حتى يسمع صوتا أو يجد ريحا ❁ **وحدثنا** يحيى بن يحيى وأبو بكر بن أبي شيبة وعمرو الناقد وابن أبي عمر جميعا عن ابن عيينة قال يحيى أخبرنا سفيان بن عيينة عن الزهري عن عبيد الله بن عبد الله عن ابن عباس قال تصدق على مولاة لميمونة بشاة فماتت فمر بها رسول الله صلى الله عليه وسلم فقال هلا أخذتم إهابها فدبغتموه فانتفعتم به فقالوا إنها ميتة فقال إنما حرم أكلها قال أبو بكر وابن أبي عمر في حديثهما عن ميمونة رضي الله عنها **وحدثني** أبو الطاهر وحرملة قالا حدثنا ابن وهب أخبرني يونس عن ابن شهاب عن عبيد الله بن عبد الله بن عتبة عن ابن عباس أن رسول الله صلى الله عليه وسلم وجد شاة ميتة أعطيتها مولاة لميمونة من الصدقة فقال رسول الله صلى الله عليه وسلم هلا انتفعتم بجلدها قالوا إنها ميتة فقال إنما حرم أكلها **حدثنا** حسن الحلواني وعبد بن حميد جميعا عن يعقوب بن إبراهيم بن سعد حدثني أبي عن صالح عن ابن شهاب بهذا الإسناد بنحو رواية يونس **و حدثنا** ابن أبي عمر وعبد الله بن محمد الزهري واللفظ لابن أبي عمر قالا حدثنا سفيان عن عمرو وعن عطاء عن ابن عباس أن رسول الله صلى الله عليه وسلم مر بشاة مطروحة أعطيتها مولاة لميمونة من الصدقة فقال النبي صلى الله عليه وسلم ألا أخذوا إهابها فدبغوه فانتفعوا به **حدثنا** أحمد بن عثمان النوفلي حدثنا أبو عاصم حدثنا ابن جريج أخبرني عمرو بن دينار أخبرني عطاء منذ حين قال أخبرني ابن عباس أن ميمونة أخبرته أن داجنة كانت لبعض نساء رسول الله صلى الله عليه وسلم فماتت فقال رسول الله صلى الله عليه وسلم

(ألا)

قوله هو عبد الله بن زيد الضمير عائد على عم عباد بن تميم وهو الشاكي على ما جاء في رواية البخاري

قوله اذا وجد احدكم في بطنه شيئا أي كالقرقرة بان تردد في بطنه ريح (فاشكل عليه) أي التبس (فلا يخرجن من المسجد) يعني لا ينصرفن من مصلاه للتوضؤ لان المتيقن لا يبطله الشك اشيخنا

باب
طهارة جلود الميتة بالدباغ

٦ يقوله من المسجد الى أن الاصل في الصلاة أن تكون في المسجد اه من شرح المشارق و مرقاة المفاتيح قال ابن الملك عند شرح قوله (فاشكل عليه أخرج منه شيء أم لا) يعني صار مشكلا عنده خروج شيء من بطنه وعدم خروجه هذا الاستفهام جعله في حكم المصدر كما في قوله تعالى سواء عليهم أأنذرتهم أم لم تنذرهم يعني انذارك وعدم انذارك سواء اه

قوله انما حرم رويناه على الوجهين حرم بفتح الحاء وضم الراء وحرم بضم الحاء وكسر الراء المشددة قاله النووي وقال ابن الملك في المبارق فيه دلالة على أن ماعدا المأكول من أجزاء الميتة كالشعر والسن وغيرها غير محرم فيجوز الانتفاع به انما حرم أكلها لنجاستها فيعلم منه أنه لا يجوز بيعها والغرض من هذا الحصر بيان كون اهابها غير محرم فيجوز أخذه اه

قوله أن داجنة الخ الداجنة هي الشاة التي يعلفها الناس في منازلهم قال ابن الاثير وقد يقع الداجن على غير الشاء من كل ما يألف البيوت من الطير وغيرها اه ويجمع على دواجن قال في المصباح من دجن بالمكان دجنا ودجونا من باب قتل أي أقام به اه

قوله اهابها قالوا الاهاب الجلد قبل أن يدبغ أو الجلد مطلقا والجمع اهب مثل كتاب وكتب

أَلَا أَخَذْتُمْ إِهَابَهَا فَاسْتَمْتَعْتُمْ بِهِ **حدثنا** أَبُو بَكْرِ بْنُ أَبِي شَيْبَةَ حَدَّثَنَا عَبْدُ الرَّحِيمِ بْنُ سُلَيْمَانَ عَنْ عَبْدِ الْمَلِكِ بْنِ أَبِي سُلَيْمَانَ عَنْ عَطَاءٍ عَنِ ابْنِ عَبَّاسٍ أَنَّ النَّبِيَّ صَلَّى اللهُ عَلَيْهِ وَسَلَّمَ مَرَّ بِشَاةٍ لِمَوْلَاةٍ لِمَيْمُونَةَ فَقَالَ أَلَا انْتَفَعْتُمْ بِإِهَابِهَا **حدثنا** يَحْيَى بْنُ يَحْيَى أَخْبَرَنَا سُلَيْمَانُ بْنُ بِلَالٍ عَنْ زَيْدِ بْنِ أَسْلَمَ أَنَّ عَبْدَ الرَّحْمَنِ بْنَ وَعْلَةَ أَخْبَرَهُ عَنْ عَبْدِ اللهِ بْنِ عَبَّاسٍ قَالَ سَمِعْتُ رَسُولَ اللهِ صَلَّى اللهُ عَلَيْهِ وَسَلَّمَ يَقُولُ إِذَا دُبِغَ الْإِهَابُ فَقَدْ طَهُرَ **وحدثنا** أَبُو بَكْرِ بْنُ أَبِي شَيْبَةَ وَعَمْرٌو النَّاقِدُ قَالَا حَدَّثَنَا ابْنُ عُيَيْنَةَ ح وَحَدَّثَنَا قُتَيْبَةُ بْنُ سَعِيدٍ حَدَّثَنَا عَبْدُ الْعَزِيزِ يَعْنِي ابْنَ مُحَمَّدٍ ح وَحَدَّثَنَا أَبُو كُرَيْبٍ وَإِسْحَقُ بْنُ إِبْرَاهِيمَ جَمِيعًا عَنْ وَكِيعٍ عَنْ سُفْيَانَ كُلُّهُمْ عَنْ زَيْدِ بْنِ أَسْلَمَ عَنْ عَبْدِ الرَّحْمَنِ بْنِ وَعْلَةَ عَنِ ابْنِ عَبَّاسٍ عَنِ النَّبِيِّ صَلَّى اللهُ عَلَيْهِ وَسَلَّمَ بِمِثْلِهِ يَعْنِي حَدِيثَ يَحْيَى بْنِ يَحْيَى **حدثني** إِسْحَقُ بْنُ مَنْصُورٍ وَأَبُو بَكْرِ بْنُ إِسْحَقَ قَالَ أَبُو بَكْرٍ حَدَّثَنَا وَقَالَ ابْنُ مَنْصُورٍ أَخْبَرَنَا عَمْرُو بْنُ الرَّبِيعِ أَخْبَرَنَا يَحْيَى بْنُ أَيُّوبَ عَنْ يَزِيدَ بْنِ أَبِي حَبِيبٍ أَنَّ أَبَا الْخَيْرِ حَدَّثَهُ قَالَ رَأَيْتُ عَلَى ابْنِ وَعْلَةَ السَّبَائِيِّ فَرْوًا فَمَسِسْتُهُ فَقَالَ مَالَكَ تَمَسُّهُ فَقَدْ سَأَلْتُ عَبْدَ اللهِ بْنَ عَبَّاسٍ قُلْتُ إِنَّا نَكُونُ بِالْمَغْرِبِ وَمَعَنَا الْبَرْبَرُ وَالْمَجُوسُ نُؤْتَى بِالْكَبْشِ قَدْ ذَبَحُوهُ وَنَحْنُ لَا نَأْكُلُ ذَبَائِحَهُمْ وَيَأْتُونَا بِالسِّقَاءِ يَجْعَلُونَ فِيهِ الْوَدَكَ فَقَالَ ابْنُ عَبَّاسٍ قَدْ سَأَلْنَا رَسُولَ اللهِ صَلَّى اللهُ عَلَيْهِ وَسَلَّمَ عَنْ ذَلِكَ فَقَالَ دِبَاغُهُ طَهُورُهُ **وحدثني** إِسْحَقُ بْنُ مَنْصُورٍ وَأَبُو بَكْرِ بْنُ إِسْحَقَ عَنْ عَمْرِو بْنِ الرَّبِيعِ أَخْبَرَنَا يَحْيَى بْنُ أَيُّوبَ عَنْ جَعْفَرِ بْنِ رَبِيعَةَ عَنْ أَبِي الْخَيْرِ حَدَّثَهُ قَالَ حَدَّثَنِي ابْنُ وَعْلَةَ السَّبَائِيُّ قَالَ سَأَلْتُ عَبْدَ اللهِ بْنَ عَبَّاسٍ قُلْتُ إِنَّا نَكُونُ بِالْمَغْرِبِ فَيَأْتِينَا الْمَجُوسُ بِالْأَسْقِيَةِ فِيهَا الْمَاءُ وَالْوَدَكُ فَقَالَ اشْرَبْ فَقُلْتُ أَرَأَيْتَ إِنْ رَابَهُ فَقَالَ ابْنُ عَبَّاسٍ سَمِعْتُ رَسُولَ اللهِ صَلَّى اللهُ عَلَيْهِ وَسَلَّمَ يَقُولُ دِبَاغُهُ طَهُورُهُ ❁ **حدثنا** يَحْيَى بْنُ يَحْيَى قَالَ قَرَأْتُ عَلَى مَالِكٍ عَنْ عَبْدِ الرَّحْمَنِ بْنِ الْقَاسِمِ عَنْ أَبِيهِ عَنْ عَائِشَةَ أَنَّهَا قَالَتْ خَرَجْنَا مَعَ رَسُولِ اللهِ صَلَّى اللهُ عَلَيْهِ وَسَلَّمَ فِي بَعْضِ

قوله طهر من الباب الاول والخامس

قوله فروا الفرو ويقال الفروة أيضا باثبات الهاء فى الآخر لباس معروف تقول فلان ذوفروة وثروة

قوله بالسقاء هو واحد الاسقية التى تقدم ذكرها فى ص ٣٧ والودك ما يكون من سمن اللحم وشحم الكلى والكرش والاعضاء

قوله دباغه طهوره بفتح الطاء أى مطهره كذا فى التيسير شرح الجامع الصغير للمناوى

باب التيمم

اَسْفَارِهِ حَتّٰى اِذَا كُنَّا بِالْبَيْدَاءِ اَوْ بِذَاتِ الْجَيْشِ انْقَطَعَ عِقْدٌ لِى فَاَقَامَ رَسُولُ اللّٰهِ صَلَّى اللّٰهُ عَلَيْهِ وَسَلَّمَ عَلَى الْتِمَاسِهِ وَاَقَامَ النَّاسُ مَعَهُ وَلَيْسُوا عَلٰى مَاءٍ وَلَيْسَ مَعَهُمْ مَاءٌ فَاَتَى النَّاسُ اِلٰى اَبِى بَكْرٍ فَقَالُوا اَلَا تَرٰى اِلٰى مَا صَنَعَتْ عَائِشَةُ اَقَامَتْ بِرَسُولِ اللّٰهِ صَلَّى اللّٰهُ عَلَيْهِ وَسَلَّمَ وَبِالنَّاسِ مَعَهُ وَلَيْسُوا عَلٰى مَاءٍ وَلَيْسَ مَعَهُمْ مَاءٌ فَجَاءَ اَبُو بَكْرٍ وَرَسُولُ اللّٰهِ صَلَّى اللّٰهُ عَلَيْهِ وَسَلَّمَ وَاضِعٌ رَأْسَهُ عَلٰى فَخِذِى قَدْ نَامَ فَقَالَ حَبَسْتِ رَسُولَ اللّٰهِ صَلَّى اللّٰهُ عَلَيْهِ وَسَلَّمَ وَالنَّاسَ وَلَيْسُوا عَلٰى مَاءٍ وَلَيْسَ مَعَهُمْ مَاءٌ قَالَتْ فَعَاتَبَنِى اَبُو بَكْرٍ وَقَالَ مَا شَاءَ اللّٰهُ اَنْ يَقُولَ وَجَعَلَ يَطْعُنُ بِيَدِهِ فِى خَاصِرَتِى فَلَا يَمْنَعُنِى مِنَ التَّحَرُّكِ اِلَّا مَكَانُ رَسُولِ اللّٰهِ صَلَّى اللّٰهُ عَلَيْهِ وَسَلَّمَ عَلٰى فَخِذِى فَنَامَ رَسُولُ اللّٰهِ صَلَّى اللّٰهُ عَلَيْهِ وَسَلَّمَ حَتّٰى اَصْبَحَ عَلٰى غَيْرِ مَاءٍ فَاَنْزَلَ اللّٰهُ آيَةَ التَّيَمُّمِ فَتَيَمَّمُوا فَقَالَ اُسَيْدُ بْنُ الْحُضَيْرِ وَهُوَ اَحَدُ النُّقَبَاءِ مَا هِىَ بِاَوَّلِ بَرَكَتِكُمْ يَا آلَ اَبِى بَكْرٍ فَقَالَتْ عَائِشَةُ فَبَعَثْنَا الْبَعِيرَ الَّذِى كُنْتُ عَلَيْهِ فَوَجَدْنَا الْعِقْدَ تَحْتَهُ **حدثنا** اَبُو بَكْرِ بْنُ اَبِى شَيْبَةَ حَدَّثَنَا اَبُو اُسَامَةَ ح وَحَدَّثَنَا اَبُو كُرَيْبٍ حَدَّثَنَا اَبُو اُسَامَةَ وَابْنُ بِشْرٍ عَنْ هِشَامٍ عَنْ اَبِيهِ عَنْ عَائِشَةَ اَنَّهَا اسْتَعَارَتْ مِنْ اَسْمَاءَ قِلَادَةً فَهَلَكَتْ فَاَرْسَلَ رَسُولُ اللّٰهِ صَلَّى اللّٰهُ عَلَيْهِ وَسَلَّمَ نَاسًا مِنْ اَصْحَابِهِ فِى طَلَبِهَا فَاَدْرَكَتْهُمُ الصَّلَاةُ فَصَلَّوْا بِغَيْرِ وُضُوءٍ فَلَمَّا اَتَوُا النَّبِىَّ صَلَّى اللّٰهُ عَلَيْهِ وَسَلَّمَ شَكَوْا ذٰلِكَ اِلَيْهِ فَنَزَلَتْ آيَةُ التَّيَمُّمِ فَقَالَ اُسَيْدُ بْنُ حُضَيْرٍ جَزَاكِ اللّٰهُ خَيْرًا فَوَاللّٰهِ مَا نَزَلَ بِكِ اَمْرٌ قَطُّ اِلَّا جَعَلَ اللّٰهُ لَكِ مِنْهُ مَخْرَجًا وَجَعَلَ لِلْمُسْلِمِينَ فِيهِ بَرَكَةً **حدثنا** يَحْيَى بْنُ يَحْيَى وَاَبُو بَكْرِ بْنُ اَبِى شَيْبَةَ وَابْنُ نُمَيْرٍ جَمِيعًا عَنْ اَبِى مُعَاوِيَةَ قَالَ اَبُو بَكْرٍ حَدَّثَنَا اَبُو مُعَاوِيَةَ عَنِ الْاَعْمَشِ عَنْ شَقِيقٍ قَالَ كُنْتُ جَالِسًا مَعَ عَبْدِ اللّٰهِ وَاَبِى مُوسٰى فَقَالَ اَبُو مُوسٰى يَا اَبَا عَبْدِ الرَّحْمٰنِ اَرَأَيْتَ لَوْ اَنَّ رَجُلًا اَجْنَبَ فَلَمْ يَجِدِ الْمَاءَ شَهْرًا كَيْفَ يَصْنَعُ بِالصَّلَاةِ فَقَالَ عَبْدُ اللّٰهِ لَا يَتَيَمَّمُ وَاِنْ لَمْ يَجِدِ الْمَاءَ شَهْرًا فَقَالَ اَبُو مُوسٰى فَكَيْفَ بِهٰذِهِ الْآيَةِ فِى سُورَةِ الْمَائِدَةِ فَلَمْ تَجِدُوا مَاءً فَتَيَمَّمُوا صَعِيدًا طَيِّبًا فَقَالَ عَبْدُ اللّٰهِ لَوْ رُخِّصَ لَهُمْ فِى

البيداء وذات الجيش موضعان بين مكة والمدينة والشك من أحد الرواة عن عائشة وقيل منها واستبعد (قسطلانى)

قولها انقطع عقد لى قال النووى كل ما يعقد ويعلق فى العنق يسمى عقداً وقلادة اه

قولها على التماسه أى لاجل طلب ذلك العقد

قولها فعاتبنى ابو بكر قال القسطلانى لم تقل فعاتبنى ابى بل أنزلته منزلة الاجنبى لان منزلة الابوة تقتضى الحنو وما وقع من العتاب بالقول والتأديب بالفعل مغاير لذلك فى الظاهر اه

قوله يطعن الطعن فى جميع معانيه من باب قتل وأجاز بعضهم فيه فتح العين لمكان حرف الحلق أفاده الفيومى

قوله (ماهى) أى البركة التى حصلت للمسلمين برخصة التيمم (باول بركتكم) بل هى مسبوقة بغيرها من البركات اه (قسطلانى)

قوله مع عبد الله قدمنا من الشارح فى هامش ص ٨ أن المراد به عبد الله بن مسعود يعنى عند الاطلاق من بين الصحابة وكتبنا على هامش ص ٨٦ أن ابا عبد الرحمن كنيته

بعثنا بمعنى أثرنا

(شقيق) اسم ابى وائل التابعى المتوفى سنة ٨٢

قوله أجنب معناه صار جنباً

بيان ما فى الجزء الاول من صحيح مسلم من الخطأ مع صوابه المتبين عند مقابلته بنسخة مصححة مقتناة بعد طبعه

صحيفه	سطر	خطا	صواب
٨	١٧	احمد بن عمرو بن سرح	احمد بن عمرو بن عبدالله بن عمرو بن سرح
٩	هامش	باب فى الضعفاء	باب النهى عن الرواية عن الضعفاء
١٠	١٨	الضَّبِّىُّ	الضَّبِّىُّ
١١	١٩	حدثنا سفيان وحدثنى أبو بكر	حدثنا سفيان ح وحدثنى أبوبكر
١٤	هامش	من صرف أبان	من لم يصرف أبان (كما أومأنا اليه بهامش ص ١٤٠)
٢٣	٥	ولم تأت رواية	ولم تأت رواية صحيحة
٢٤	١	قيل	قيل له
٢٤	١٩	فيسمى الذى	فيسمى الرجل الذى
٣٣	١٢	ذٰارَحِمَكَ	ذٰارَحِمِكَ
٣٩	٧	اقاتل الناس	امرت ان اقاتل الناس
٤٤	١٣	فاحتفزت فدخلت	فاحتفزت كما يحتفز الثعلب فدخلت
٤٥	٢	فقال رسول الله	فقال لى رسول الله
٤٥	٣	قال رسول الله	فقال له رسول الله
٤٥	١٢	افلا اخبر بها فيستبشروا	افلا اخبر بها الناس فيستبشروا
٤٥	١٩	ودوا انه اصابه شر	وودوا انه اصابه شر
٤٧	٤	فى رهط وفينا بشير	فى رهط منا وفينا بشير
٤٧	٨	الا ارى	الا ارانى
٤٩	٩	عن النبى صلى الله عليه وسلم لايؤمن	عن النبى صلى الله عليه وسلم قال لايؤمن
٥١	٥	فحدثت عبدالله بن عمر	فحدثته عبدالله بن عمر
٥١	٧	كما حدثت ابن عمر	كما حدثته ابن عمر
٥٧	١٥	فقال ابو بكرة انا سمعته	فقال ابو بكرة وانا سمعته
٥٧	٢١	حد ثنا سفيان وحد ثنا	حد ثنا سفيان ح وحد ثنا
٥٨	٩	قال قال النبى	قال قال لى النبى
٦٧	٧	كما قال الليث واما	كما قال الليث فى حديثه واما
٧٢	٢	وابو معاوية عن ابى حازم	وابو معاوية عن الاعمش عن ابى حازم (كما فى الهامش)
٧٥	٦	ان يكون كذب	ان يكون جندب كذب
٧٧	٣	فى بيته قال	فى بيته وقال
٧٨	٦	يبكى طويلا	فبكى طويلا
٨١	٩	ان تبدوا	وان تبدوا
٨٩	١٤	يذكر التى	يذكر الفتن التى
١٠٠	١٥	من هذا فقال جبريل	من هذا قال جبريل
١٠٣	١٠	ان ابن عباس واباحبة الانصارى يقولان	ان ابن عباس واباحبة الانصارى كانا يقولان
١١٣	٢١	اى رب يدعو الله	اى رب ويدعو الله
١٢٣	٦		جالساً الى سارية (كذا فى نسخة)

وَلَمْ يَذْكُرْ حَدَّثَنِي سَلَمَةُ عَنْ ذَرٍّ * قَالَ مُسْلِمٌ وَرَوَى اللَّيْثُ بْنُ سَعْدٍ عَنْ جَعْفَرِ بْنِ رَبِيعَةَ عَنْ عَبْدِ الرَّحْمٰنِ بْنِ هُرْمُزَ عَنْ عُمَيْرٍ مَوْلَى ابْنِ عَبَّاسٍ أَنَّهُ سَمِعَهُ يَقُولُ أَقْبَلْتُ أَنَا وَعَبْدُ الرَّحْمٰنِ بْنُ يَسَارٍ مَوْلَى مَيْمُونَةَ زَوْجِ النَّبِيِّ صَلَّى اللّٰهُ عَلَيْهِ وَسَلَّمَ حَتَّى دَخَلْنَا عَلَى أَبِي الْجَهْمِ بْنِ الْحَارِثِ بْنِ الصِّمَّةِ الْأَنْصَارِيِّ فَقَالَ أَبُو الْجَهْمِ أَقْبَلَ رَسُولُ اللّٰهِ صَلَّى اللّٰهُ عَلَيْهِ وَسَلَّمَ مِنْ نَحْوِ بِئْرِ جَمَلٍ فَلَقِيَهُ رَجُلٌ فَسَلَّمَ عَلَيْهِ فَلَمْ يَرُدَّ رَسُولُ اللّٰهِ صَلَّى اللّٰهُ عَلَيْهِ وَسَلَّمَ عَلَيْهِ حَتَّى أَقْبَلَ عَلَى الْجِدَارِ فَمَسَحَ وَجْهَهُ وَيَدَيْهِ ثُمَّ رَدَّ عَلَيْهِ السَّلَامَ **حدثنا** مُحَمَّدُ بْنُ عَبْدِ اللّٰهِ بْنِ نُمَيْرٍ حَدَّثَنَا أَبِي حَدَّثَنَا سُفْيَانُ عَنِ الضَّحَّاكِ بْنِ عُثْمَانَ عَنْ نَافِعٍ عَنِ ابْنِ عُمَرَ أَنَّ رَجُلًا مَرَّ وَرَسُولُ اللّٰهِ صَلَّى اللّٰهُ عَلَيْهِ وَسَلَّمَ يَبُولُ فَسَلَّمَ فَلَمْ يَرُدَّ عَلَيْهِ * **حدثني** زُهَيْرُ بْنُ حَرْبٍ حَدَّثَنَا يَحْيَى يَعْنِي ابْنَ سَعِيدٍ قَالَ حُمَيْدٌ حَدَّثَنَا ح وَحَدَّثَنَا أَبُو بَكْرِ بْنُ أَبِي شَيْبَةَ وَاللَّفْظُ لَهُ حَدَّثَنَا إِسْمَاعِيلُ بْنُ عُلَيَّةَ عَنْ حُمَيْدٍ الطَّوِيلِ عَنْ أَبِي رَافِعٍ عَنْ أَبِي هُرَيْرَةَ أَنَّهُ لَقِيَهُ النَّبِيُّ صَلَّى اللّٰهُ عَلَيْهِ وَسَلَّمَ فِي طَرِيقٍ مِنْ طُرُقِ الْمَدِينَةِ وَهُوَ جُنُبٌ فَانْسَلَّ فَذَهَبَ فَاغْتَسَلَ فَتَفَقَّدَهُ النَّبِيُّ صَلَّى اللّٰهُ عَلَيْهِ وَسَلَّمَ فَلَمَّا جَاءَهُ قَالَ أَيْنَ كُنْتَ يَا أَبَا هُرَيْرَةَ قَالَ يَا رَسُولَ اللّٰهِ لَقِيتَنِي وَأَنَا جُنُبٌ فَكَرِهْتُ أَنْ أُجَالِسَكَ حَتَّى أَغْتَسِلَ فَقَالَ رَسُولُ اللّٰهِ صَلَّى اللّٰهُ عَلَيْهِ وَسَلَّمَ سُبْحَانَ اللّٰهِ إِنَّ الْمُؤْمِنَ لَا يَنْجُسُ **و حدثنا** أَبُو بَكْرِ بْنُ أَبِي شَيْبَةَ وَأَبُو كُرَيْبٍ قَالَا حَدَّثَنَا وَكِيعٌ عَنْ مِسْعَرٍ عَنْ وَاصِلٍ عَنْ أَبِي وَائِلٍ عَنْ حُذَيْفَةَ أَنَّ رَسُولَ اللّٰهِ صَلَّى اللّٰهُ عَلَيْهِ وَسَلَّمَ لَقِيَهُ وَهُوَ جُنُبٌ فَحَادَ عَنْهُ فَاغْتَسَلَ ثُمَّ جَاءَ فَقَالَ كُنْتُ جُنُبًا قَالَ إِنَّ الْمُسْلِمَ لَا يَنْجُسُ * **حدثنا** أَبُو كُرَيْبٍ مُحَمَّدُ بْنُ الْعَلَاءِ وَإِبْرَاهِيمُ بْنُ مُوسَى قَالَا حَدَّثَنَا ابْنُ أَبِي زَائِدَةَ عَنْ أَبِيهِ عَنْ خَالِدِ بْنِ سَلَمَةَ عَنِ الْبَهِيِّ عَنْ عُرْوَةَ عَنْ عَائِشَةَ قَالَتْ كَانَ النَّبِيُّ صَلَّى اللّٰهُ عَلَيْهِ وَسَلَّمَ يَذْكُرُ اللّٰهَ عَلَى كُلِّ أَحْيَانِهِ * **حدثنا** يَحْيَى بْنُ يَحْيَى التَّمِيمِيُّ وَأَبُو الرَّبِيعِ الزَّهْرَانِيُّ قَالَ يَحْيَى أَخْبَرَنَا حَمَّادُ بْنُ زَيْدٍ وَقَالَ أَبُو الرَّبِيعِ حَدَّثَنَا حَمَّادٌ عَنْ عَمْرِو بْنِ دِينَارٍ عَنْ سَعِيدِ بْنِ الْحُوَيْرِثِ عَنِ ابْنِ

قوله وروى الليث بن سعد هو ابو الحارث الفهمى شيخ الديار المصرية ولد سنة ٩٤ وتوفى سنة ١٧٥ فى رواية مسلم هنا انقطاع نظر النووى

قوله وعبد الرحمن بن يسار خطأ صوابه وعبد الله بن يسار قوله على أبى الجهم وقوله فقال ابو الجهم غلط وصوابه الجهيم بصيغة التصغير (نووى)

قوله من نحو بئر جمل أى من جانب الموضع الذى يعرف بهذا الاسم

باب

الدليل على أن المسلم لا ينجس

قوله فانسل تقدم ان الانسلال هو الذهاب بخفية قال الجد السلى وتسلل الطلق فى استخفاء

قوله لا ينجس المتصر ملا على فيه على فتح الجيم وذكر الفيومى انه من باب تعب ومن باب قتل لغة اه ثم ان ابن الملك قال وهذا غير مختص بالمؤمن بل الكافر كذلك وأما قوله تعالى انما المشركون نجس فالنجاسة فى اعتقاداتهم لا فى أصل خلقتهم وما روى عن ابن عباس من أن أعيانهم نجسة كالخنزير وعن الحسن من صافحهم فليتوضأ محمول على المبالغة فى التبعد عنهم والاحتراز منهم اه

باب

ذكر الله تعالى فى حال الجنابة وغيرها

باب

جواز أكل المحدث الطعام وانه لا كراهة فى ذلك وان الوضوء ليس على الفور

عَبَّاسٍ أَنَّ النَّبِيَّ صَلَّى اللهُ عَلَيْهِ وَسَلَّمَ خَرَجَ مِنَ الْخَلَاءِ فَأُتِيَ بِطَعَامٍ فَذُكِرَ لَهُ الْوُضُوءُ فَقَالَ أُرِيدُ أَنْ أُصَلِّيَ فَأَتَوَضَّأَ **و حدثنا** أَبُو بَكْرِ بْنُ أَبِي شَيْبَةَ حَدَّثَنَا سُفْيَانُ بْنُ عُيَيْنَةَ عَنْ عَمْرٍو عَنْ سَعِيدِ بْنِ الْحُوَيْرِثِ سَمِعْتُ ابْنَ عَبَّاسٍ يَقُولُ كُنَّا عِنْدَ النَّبِيِّ صَلَّى اللهُ عَلَيْهِ وَسَلَّمَ فَجَاءَ مِنَ الْغَائِطِ وَأُتِيَ بِطَعَامٍ فَقِيلَ لَهُ أَلَا تَوَضَّأُ فَقَالَ لِمَ أَصَلِّي فَأَتَوَضَّأَ **و حدثنا** يَحْيَى بْنُ يَحْيَى أَخْبَرَنَا مُحَمَّدُ بْنُ مُسْلِمٍ الطَّائِفِيُّ عَنْ عَمْرِو بْنِ دِينَارٍ عَنْ سَعِيدِ بْنِ الْحُوَيْرِثِ مَوْلَى آلِ السَّائِبِ أَنَّهُ سَمِعَ عَبْدَ اللهِ بْنَ عَبَّاسٍ قَالَ ذَهَبَ رَسُولُ اللهِ صَلَّى اللهُ عَلَيْهِ وَسَلَّمَ إِلَى الْغَائِطِ فَلَمَّا جَاءَ قُدِّمَ لَهُ طَعَامٌ فَقِيلَ يَا رَسُولَ اللهِ أَلَا تَوَضَّأُ قَالَ لِمَ أُلَصَّلَاةِ **و حدثني** مُحَمَّدُ بْنُ عَمْرِو بْنِ عَبَّادِ بْنِ جَبَلَةَ حَدَّثَنَا أَبُو عَاصِمٍ عَنِ ابْنِ جُرَيْجٍ قَالَ حَدَّثَنَا سَعِيدُ بْنُ حُوَيْرِثٍ أَنَّهُ سَمِعَ ابْنَ عَبَّاسٍ يَقُولُ إِنَّ النَّبِيَّ صَلَّى اللهُ عَلَيْهِ وَسَلَّمَ قَضَى حَاجَتَهُ مِنَ الْخَلَاءِ فَقُرِّبَ إِلَيْهِ طَعَامٌ فَأَكَلَ وَلَمْ يَمَسَّ مَاءً قَالَ وَزَادَنِي عَمْرُو بْنُ دِينَارٍ عَنْ سَعِيدِ بْنِ الْحُوَيْرِثِ أَنَّ النَّبِيَّ صَلَّى اللهُ عَلَيْهِ وَسَلَّمَ قِيلَ لَهُ إِنَّكَ لَمْ تَوَضَّأْ قَالَ مَا أَرَدْتُ صَلَاةً فَأَتَوَضَّأَ وَزَعَمَ عَمْرٌو أَنَّهُ سَمِعَ مِنْ سَعِيدِ بْنِ الْحُوَيْرِثِ ❁ **حدثنا** يَحْيَى بْنُ يَحْيَى أَخْبَرَنَا حَمَّادُ بْنُ زَيْدٍ وَقَالَ يَحْيَى أَيْضًا أَخْبَرَنَا هُشَيْمٌ كِلَاهُمَا عَنْ عَبْدِ الْعَزِيزِ بْنِ صُهَيْبٍ عَنْ أَنَسٍ فِي حَدِيثِ حَمَّادٍ كَانَ رَسُولُ اللهِ صَلَّى اللهُ عَلَيْهِ وَسَلَّمَ إِذَا دَخَلَ الْخَلَاءَ وَفِي حَدِيثِ هُشَيْمٍ أَنَّ رَسُولَ اللهِ صَلَّى اللهُ عَلَيْهِ وَسَلَّمَ كَانَ إِذَا دَخَلَ الْكَنِيفَ قَالَ اللَّهُمَّ إِنِّي أَعُوذُ بِكَ مِنَ الْخُبُثِ وَالْخَبَائِثِ **و حدثنا** أَبُو بَكْرِ بْنُ أَبِي شَيْبَةَ وَزُهَيْرُ بْنُ حَرْبٍ قَالَا حَدَّثَنَا إِسْمَاعِيلُ وَهُوَ ابْنُ عُلَيَّةَ عَنْ عَبْدِ الْعَزِيزِ بِهَذَا الْإِسْنَادِ وَقَالَ أَعُوذُ بِاللهِ مِنَ الْخُبُثِ وَالْخَبَائِثِ ❁ **حدثني** زُهَيْرُ بْنُ حَرْبٍ حَدَّثَنَا إِسْمَاعِيلُ بْنُ عُلَيَّةَ ح وَحَدَّثَنَا شَيْبَانُ بْنُ فَرُّوخَ حَدَّثَنَا عَبْدُ الْوَارِثِ كِلَاهُمَا عَنْ عَبْدِ الْعَزِيزِ عَنْ أَنَسٍ قَالَ أُقِيمَتِ الصَّلَاةُ وَرَسُولُ اللهِ صَلَّى اللهُ عَلَيْهِ وَسَلَّمَ نَجِيٌّ لِرَجُلٍ وَفِي حَدِيثِ عَبْدِ الْوَارِثِ وَنَبِيُّ اللهِ صَلَّى اللهُ عَلَيْهِ وَسَلَّمَ يُنَاجِي الرَّجُلَ فَمَا قَامَ إِلَى

قوله فذكروا له الوضوء قال النووي المراد الوضوء الشرعي وحمله القاضي عياض على الوضوء اللغوي وحكى اختلاف العلماء في كراهية غسل الكفين قبل الطعام واستحبابه اه ولاشك في استحباب تنظيف اليد بغسلها قبل الطعام عقلاً لان اليد لاتخلو عن لوث في تعاطي الاعمال والعقل حجة شرعية كالسمع بل أقوى كما في مرآة الاصول في بحث القضاء بمثل غير معقول على أن الاكل لقصد الاستعانة على الدين عبادة لان ما يستعان به على العبادات عبادة فهو بهذا الاعتبار بمنزلة الطهارة من الصلاة فيقدم عليه وأيضاً ان فيه استقبالاً للنعمة بالادب وذلك شكر للنعمة ووفاء بحرمة الطعام المنعم به والشكر يوجب المزيد وهو معنى ماورد ان الوضوء يعني غسل اليدين قبل الطعام ينفي الفقر وكرهه الامام مالك لكونه من فعل الاعاجم وفي الاحاديث ما يرد عليه انظر التيسير في شرح قوله عليه السلام بركة الطعام الوضوء قبله والوضوء بعده وراجع آداب الاكل من الاحياء والتشرعة

باب مايقول اذا أراد دخول الخلاء

قوله اذا دخل الخلاء أي اذا أراد الدخول كما في الترجمة قوله من الخبث والخبائث الخبث جمع الخبيث مثل السبل في جمع السبيل وهو بضمتين ويخفف باسكان وسطه والخبائث جمع الخبيثة يريد ذكور الشياطين واناثهم وخص الخلاء لان الشياطين تحضر الاخلية لانه يهجر فيها ذكر الله اه من النهاية والمرقاة

باب الدليل على ان نوم الجالس لا ينقض الوضوء

قوله نجي لرجل معناه مساره والمناجاة التحديث سراً اه نووي

٥٨	باب لاترجعوا بعدى كفاراً يضرب
٥٨	باب اطلاق اسم الكفر على الطعن
٥٨	باب تسمية العبد الآبق كافراً
٥٩	باب بيان كفر من قال مطرنا بالنوء
٦٠	باب الدليل على أن حب الانصار وعلى رضى الله عنهم من الايمان وعلاماته
٦١	باب بيان نقصان الايمان بنقص الطاعات وبيان اطلاق لفظ الكفر الخ
٦١	باب بيان اطلاق اسم الكفر على من ترك الصلاة
٦٢	باب بيان كون الايمان بالله تعالى الخ
٦٣	باب بيان كون الشرك أقبح الذنوب
٦٤	باب الكبائر وأكبرها
٦٥	باب تحريم الكبر وبيانه
٦٥	باب من مات لايشرك بالله شيأ دخل الجنة الخ
٦٦	باب تحريم قتل الكافر بعد أن قال لااله الاالله
٦٩	باب قول النبى صلى الله عليه وسلم من حمل علينا السلاح فليس منا
٦٩	باب قول النبى صلى الله عليه وسلم من غشنا فليس منا
٦٩	باب تحريم ضرب الخدود وشق الجيوب و الدعاء بدعوى الجاهلية
٧٠	باب بيان غلظ تحريم النميمة
٧١	باب بيان غلظ تحريم اسبال الازار والمن بالعطية وتنفيق السلعة بالحلف وبيان الثلاثة الذين لايكلمهم الله الخ
٧٢	باب بيان غلظ تحريم قتل الانسان نفسه الخ
٧٥	باب غلظ تحريم الغلول وأنه لايدخل الجنة الاالمؤمنون
٧٦	باب الدليل على أن قاتل نفسه لايكفر
٧٦	باب فى الريح التى تكون قرب القيامة تقبض من فى قلبه شئ من الايمان
٧٦	باب الحث على المبادرة بالاعمال قبل تظاهر الفتن
٧٧	باب مخافة المؤمن أن يحبط عمله
٧٧	باب هل يؤاخذ بأعمال الجاهلية
٧٨	باب كون الاسلام يهدم ما قبله وكذا الهجرة والحج
٧٩	باب بيان حكم عمل الكافر اذا أسلم
٨٠	باب صدق الايمان واخلاصه
٨٠	باب بيان قوله تعالى و ان تبدوا ما فى أنفسكم أو تخفوه
٨١	باب تجاوز الله عن حديث النفس والخواطر بالقلب الخ
٨٢	باب اذا هم العبد بحسنة كتبت واذا هم بسيئة لم تكتب
٨٣	باب بيان الوسوسة فى الايمان ومايقوله من وجدها
٨٥	باب وعيد من اقتطع حق مسلم بيمين فاجرة بالنار
٨٧	باب الدليل على أن من قصد أخذ مال غيره بغير حق كان القاصد مهدر الدم الخ
٨٧	باب استحقاق الوالى الغاش لرعيته النار
٨٨	باب رفع الامانة والايمان من بعض القلوب وعرض الفتن على القلوب
٨٩	باب بيان ان الاسلام بدأ غريباً وسيعود غريباً وأنه يأرز بين المسجدين
٩١	باب ذهاب الايمان آخر الزمان
٩١	باب جواز الاستسرار للخائف
٩١	باب تألف قلب من يخاف على ايمانه

٧٢ تعقيبة هذه الصفحة انتقلت اليها من آخر الملزمة التى قبل تلك الملزمة خطأ

هٰذِهِ الْآيَةِ لَأَوْشَكَ إِذَا بَرَدَ عَلَيْهِمُ الْمَاءُ أَنْ يَتَيَمَّمُوا بِالصَّعِيدِ فَقَالَ أَبُو مُوسَى لِعَبْدِ اللهِ أَلَمْ تَسْمَعْ قَوْلَ عَمَّارٍ بَعَثَنِي رَسُولُ اللهِ صَلَّى اللهُ عَلَيْهِ وَسَلَّمَ فِي حَاجَةٍ فَاجْنَبْتُ فَلَمْ أَجِدِ الْمَاءَ فَتَمَرَّغْتُ فِي الصَّعِيدِ كَمَا تَمَرَّغُ الدَّابَّةُ ثُمَّ أَتَيْتُ النَّبِيَّ صَلَّى اللهُ عَلَيْهِ وَسَلَّمَ فَذَكَرْتُ ذٰلِكَ لَهُ فَقَالَ إِنَّمَا كَانَ يَكْفِيكَ أَنْ تَقُولَ بِيَدَيْكَ هٰكَذَا ثُمَّ ضَرَبَ بِيَدَيْهِ الْأَرْضَ ضَرْبَةً وَاحِدَةً ثُمَّ مَسَحَ الشِّمَالَ عَلَى الْيَمِينِ وَظَاهِرَ كَفَّيْهِ وَوَجْهَهُ فَقَالَ عَبْدُ اللهِ أَوَلَمْ تَرَ عُمَرَ لَمْ يَقْنَعْ بِقَوْلِ عَمَّارٍ **وحدثنا** أَبُو كَامِلٍ الْجَحْدَرِيُّ حَدَّثَنَا عَبْدُ الْوَاحِدِ حَدَّثَنَا الْأَعْمَشُ عَنْ شَقِيقٍ قَالَ قَالَ أَبُو مُوسَى لِعَبْدِ اللهِ وَسَاقَ الْحَدِيثَ بِقِصَّتِهِ نَحْوَ حَدِيثِ أَبِي مُعَاوِيَةَ غَيْرَ أَنَّهُ قَالَ فَقَالَ رَسُولُ اللهِ صَلَّى اللهُ عَلَيْهِ وَسَلَّمَ إِنَّمَا كَانَ يَكْفِيكَ أَنْ تَقُولَ هٰكَذَا وَضَرَبَ بِيَدَيْهِ إِلَى الْأَرْضِ فَنَفَضَ يَدَيْهِ فَمَسَحَ وَجْهَهُ وَكَفَّيْهِ **حدثني** عَبْدُ اللهِ بْنُ هَاشِمٍ الْعَبْدِيُّ حَدَّثَنَا يَحْيَى يَعْنِي ابْنَ سَعِيدٍ الْقَطَّانَ عَنْ شُعْبَةَ قَالَ حَدَّثَنِي الْحَكَمُ عَنْ ذَرٍّ عَنْ سَعِيدِ بْنِ عَبْدِ الرَّحْمٰنِ بْنِ أَبْزَى عَنْ أَبِيهِ أَنَّ رَجُلًا أَتَى عُمَرَ فَقَالَ إِنِّي أَجْنَبْتُ فَلَمْ أَجِدْ مَاءً فَقَالَ لَا تُصَلِّ فَقَالَ عَمَّارٌ أَمَا تَذْكُرُ يَا أَمِيرَ الْمُؤْمِنِينَ إِذْ أَنَا وَأَنْتَ فِي سَرِيَّةٍ فَأَجْنَبْنَا فَلَمْ نَجِدْ مَاءً فَأَمَّا أَنْتَ فَلَمْ تُصَلِّ وَأَمَّا أَنَا فَتَمَعَّكْتُ فِي التُّرَابِ وَصَلَّيْتُ فَقَالَ النَّبِيُّ صَلَّى اللهُ عَلَيْهِ وَسَلَّمَ إِنَّمَا كَانَ يَكْفِيكَ أَنْ تَضْرِبَ بِيَدَيْكَ الْأَرْضَ ثُمَّ تَنْفُخَ ثُمَّ تَمْسَحَ بِهِمَا وَجْهَكَ وَكَفَّيْكَ فَقَالَ عُمَرُ اتَّقِ اللهَ يَا عَمَّارُ قَالَ إِنْ شِئْتَ لَمْ أُحَدِّثْ بِهِ * قَالَ الْحَكَمُ وَحَدَّثَنِيهِ ابْنُ عَبْدِ الرَّحْمٰنِ بْنِ أَبْزَى عَنْ أَبِيهِ مِثْلَ حَدِيثِ ذَرٍّ قَالَ وَحَدَّثَنِي سَلَمَةُ عَنْ ذَرٍّ فِي هٰذَا الْإِسْنَادِ الَّذِي ذَكَرَ الْحَكَمُ فَقَالَ عُمَرُ نُوَلِّيكَ مَا تَوَلَّيْتَ **وحدثني** إِسْحٰقُ بْنُ مَنْصُورٍ حَدَّثَنَا النَّضْرُ بْنُ شُمَيْلٍ أَخْبَرَنَا شُعْبَةُ عَنِ الْحَكَمِ قَالَ سَمِعْتُ ذَرًّا عَنِ ابْنِ عَبْدِ الرَّحْمٰنِ بْنِ أَبْزَى قَالَ قَالَ الْحَكَمُ وَقَدْ سَمِعْتُهُ مِنِ ابْنِ عَبْدِ الرَّحْمٰنِ بْنِ أَبْزَى عَنْ أَبِيهِ أَنَّ رَجُلًا أَتَى عُمَرَ فَقَالَ إِنِّي أَجْنَبْتُ فَلَمْ أَجِدْ مَاءً وَسَاقَ الْحَدِيثَ وَزَادَ فِيهِ قَالَ عَمَّارٌ يَا أَمِيرَ الْمُؤْمِنِينَ إِنْ شِئْتَ لِمَا جَعَلَ اللهُ عَلَيَّ مِنْ حَقِّكَ لَا أُحَدِّثُ بِهِ أَحَدًا

قوله لأوشك جواب لو ومعناه قرب وأسرع وجملة أن يتيمموا فاعله والمفهوم من كلام ابن مسعود هذا أنه لا يرى للجنب التيمم

قوله فتمرغت في الصعيد الخ وفي الرواية الآتية فتمعكت وكلاهما بمعنى أي فتقلبت في التراب كما تقلب الدابة ظناً مني أن التيمم اذا وقع بدل الوضوء وقع على هيئة الوضوء للوجه واليدين فاذا وقع بدل الغسل يقع على هيئة الغسل

قوله أن تقول بيديك هكذا فيه اطلاق القول على الفعل كما مر في ص ١٧٥

قوله ضربة واحدة لم يوجد في عبارة المشكاة ولا يكفي في التيمم ضربة واحدة في غير مذهب الحنابلة وفي غير هذه الطريق ذكر ضربتين

قوله لم يقنع بقول عمار عدم قناعة سيدنا عمر بقول عمار يظهر مما يأتي وانما لم يقنع لانه كان حاضراً معه في تلك السفرة ولم يتذكر القصة فارتاب لذلك كما يأتي بيانه من القسطلاني

قوله فنفض يديه وفي روايات البخاري ونفخ فيهما قال العيني احتج به ابو حنيفة على جواز التيمم من الصخرة التي لا غبار عليها لانه لو كان معتبراً لما نفخ صلى الله تعالى عليه وسلم في يديه اه

قوله اتق الله يا عمار أي فيما ترويه وتثبت فلعلك نسيت أو اشتبه عليك فاني كنت معك ولا أتذكر شيئاً من هذا (قسطلاني)

قوله ان شئت لم احدث به معناه ان رأيت المصلحة في امساكي عن التحديث به راجحة على مصلحة تحديثي به أمسكت فان طاعتك واجبة علي في غير المعصية وأصل تبليغ هذه السنة وأداء العلم قد حصل فاذا امسك بعد هذا لا يكون داخلاً فيمن كتم العلم (نووي)

قوله نوليك ما توليت أي نكل اليك ما قلت ونرد اليك ما وليته نفسك ورضيت لها به (ابن الاثير)

وفي الكتاب العزيز ومن يشاقق الرسول من بعد ما تبين له الهدى ويتبع غير سبيل المؤمنين نوله ما تولى

صحيفه	سطر	خطا	صواب
١٢٤	١٨	ارفع يا محمد	ارفع رأسك يا محمد
١٣٦	٥	عن عائشة قلت	عن عائشة قالت قلت
١٣٨	٣	فرأيت النبي صلى الله عليه وسلم ومعه الرهيط	فرأيت النبي ومعه الرهيط
١٤٠	٦	او الرقة	اوكالرقة
١٤٠	١٥		لايقبل الله صلاةً (كذا فى نسخة)
١٥٨	هامش	قوله عن مسلم أراد به مسلم بن خالد المخزومى المعروف بالزنجى المتوفى سنة ثمان و مائة وله ثمانون سنة	قوله عن مسلم أراد به مسلم بن صبيح أبا الضحى المتوفى سنة مائة (كما هو المكتوب بهامش ص ٥٠ و ١٦٨ من الجزء الثانى)
١٦٢	٨	سمع مطرف بن عبدالله عن ابن المغفل	سمع مطرف بن عبدالله يحدث عن ابن المغفل
١٧٠	١٤	قالا حدثنا شعبة	قال حدثنا شعبة
١٨٨	١٤	عن رسول الله صلى الله عليه وسلم قال عمرو	عن رسول الله صلى الله عليه وسلم بذلك قال عمرو

فهرسة الجزء الاول من صحيح الامام مسلم رضى الله عنه

٦	باب وجوب الرواية عن الثقات وترك الكذابين
٧	باب فى التحذير من الكذب على رسول الله صلى الله عليه وسلم
٨	باب النهى عن الحديث ٤ بكل ماسمع
٩	باب فى الضعفاء والكذابين و من يرغب عن حديثهم
١١	باب فى ان الاسناد من الدين
١٢	باب الكشف عن معايب رواة الحديث ونقلة الاخبار وقول الائمة فى ذلك
٢٢	باب ماتصح به رواية الرواة بعضهم عن بعض والتنبيه على من غلط فى ذلك
٢٣	باب صحة الاحتجاج بالحديث المعنعن
٢٨	﴿ كتاب الايمان ﴾
٣٠	باب الايمان ماهو وبيان خصاله
٣٠	باب الاسلام ماهو وبيان خصاله
٣١	باب بيان الصلوات التى هى احد اركان الاسلام
٣٢	باب فى بيان الايمان بالله وشرائع الدين
٣٢	باب بيان الايمان الذى يدخل به الجنة وان من تمسك بما امر به دخل الجنة
٣٤	باب قول النبى صلى الله عليه وسلم بنى الاسلام على خمس
٣٥	باب الامر بالايمان بالله ورسوله وشرائع الدين والدعاء اليه
٣٨	باب الامر بقتال الناس حتى يقولوا لااله الاالله محمد رسول الله
٤٠	باب أول الايمان قول لااله الاالله
٤١	باب من لقى الله بالايمان وهو غير شاك فيه دخل الجنة وحرم على النار
٤٦	باب ذاق طعم الايمان من رضى بالله ربا
٤٦	باب شعب الايمان
٤٧	باب جامع أوصاف الاسلام
٤٧	باب بيان تفاضل الاسلام وأى امور ه أفضل
٤٨	باب بيان خصال من اتصف بهن وجد حلاوة الايمان
٤٩	باب وجوب محبة رسول الله صلى الله عليه وسلم أكثر من الاهل والولد والوالد والناس أجمعين الخ
٤٩	باب الدليل على أن من خصال الايمان أن يحب لاخيه مايحب لنفسه من الخير
٤٩	باب بيان تحريم ايذاء الجار
٤٩	باب الحث على اكرام الجار والضيف ولزوم الصمت الا من الخير الخ
٥٠	باب بيان كون النهى عن المنكر من الايمان وأن الايمان يزيد وينقص وأن الامر بالمعروف والنهى عن المنكر واجبان
٥١	باب تفاضل أهل الايمان فيه ورجحان أهل اليمن فيه
٥٣	باب بيان انه لايدخل الجنة الا المؤمنون وأن محبة المؤمنين من الايمان الخ
٥٦	باب بيان خصال المنافق
٥٦	باب بيان حال ايمان من قال لاخيه المسلم ياكافر
٥٧	باب بيان حال ايمان من رغب عن أبيه وهو يعلم
٥٧	باب بيان قول النبى صلى الله عليه وسلم سباب المسلم فسوق وقتاله كفر

٤ كذا فى شرح النووى والاحسن عن التحديث وفى سلب الكتاب قبيل هذا الباب بسطرين بقى خطأ همزتان بين علمين فليصلح

الصَّلاةِ حَتَّى نَامَ الْقَوْمُ **حدثنا** عُبَيْدُ اللهِ بْنُ مُعَاذٍ الْعَنْبَرِيُّ حَدَّثَنَا أَبِي حَدَّثَنَا شُعْبَةُ عَنْ عَبْدِ الْعَزِيزِ بْنِ صُهَيْبٍ سَمِعَ أَنَسَ بْنَ مَالِكٍ قَالَ أُقِيمَتِ الصَّلاةُ وَالنَّبِيُّ صَلَّى اللهُ عَلَيْهِ وَسَلَّمَ يُنَاجِي رَجُلاً فَلَمْ يَزَلْ يُنَاجِيهِ حَتَّى نَامَ أَصْحَابُهُ ثُمَّ جَاءَ فَصَلَّى بِهِمْ **وحدثني** يَحْيَى بْنُ حَبِيبٍ الْحَارِثِيُّ حَدَّثَنَا خَالِدٌ وَهُوَ ابْنُ الْحَارِثِ حَدَّثَنَا شُعْبَةُ عَنْ قَتَادَةَ قَالَ سَمِعْتُ أَنَسًا يَقُولُ كَانَ أَصْحَابُ رَسُولِ اللهِ صَلَّى اللهُ عَلَيْهِ وَسَلَّمَ يَنَامُونَ ثُمَّ يُصَلُّونَ وَلاَ يَتَوَضَّأُونَ قَالَ قُلْتُ سَمِعْتَهُ مِنْ أَنَسٍ قَالَ اى وَاللهِ **حدثني** أَحْمَدُ بْنُ سَعِيدِ بْنِ صَخْرٍ الدَّارِمِيُّ حَدَّثَنَا حَبَّانُ حَدَّثَنَا حَمَّادٌ عَنْ ثَابِتٍ عَنْ أَنَسٍ أَنَّهُ قَالَ أُقِيمَتْ صَلاةُ الْعِشَاءِ فَقَالَ رَجُلٌ لِي حَاجَةٌ فَقَامَ النَّبِيُّ صَلَّى اللهُ عَلَيْهِ وَسَلَّمَ يُنَاجِيهِ حَتَّى نَامَ الْقَوْمُ أَوْ بَعْضُ الْقَوْمِ ثُمَّ صَلَّوْا

قوله حتى نام القوم يعنى جالسين كما هو مقتضى الترجمة ومقتضى الخفقة المذكورة فى المصابيح من حديث أنس أنه قال كان أصحاب رسول الله صلى الله عليه وسلم ينتظرون العشاء فينامون حتى تخفق رؤسهم ثم يصلون ولا يتوضأون أى حتى تسقط أذقانهم على صدورهم وهم قعود ومعلوم ان النوم ليس بحدث انما هو مظنة حدوثه فى غير حالة التمكن والسبب الظاهر يقام مقام الشئ فى موضع الخفاء كما تقرر فى محله

قوله قال اى هو يعنى نعم فى القسم خاصة قاله صاحب الكشاف يعنى أنه حرف جواب وتصديق كنعم لكنه لا يستعمل الا مع القسم ولا يقع الا قبله كاهنا وكما فى قوله تعالى قل اى وربى بخلاف كلمة نعم فانها تستعمل به وبدونه

تم بحمد الله تعالى طبع الجزء الأول من الجامع الصحيح

ويليه الجزء الثاني وأوله :

كتاب الصلاة

٩٢	باب زيادة طمأنينة القلب بتظاهر الادله
٩٢	باب وجوب الايمان برسالة نبينا محمد صلى الله عليه وسلم الى جميع الناس
٩٣	باب بيان نزول عيسى بن مريم حاكماً بشريعة نبينا محمد صلى الله عليه وسلم
٩٥	باب بيان الزمن الذى لا يقبل فيه الايمان
٩٧	باب بدء الوحى الى رسول الله
٩٩	باب الاسراء برسول الله صلى الله عليه وسلم الى السماوات وفرض الصلوات
١٠٧	باب فى ذكر المسيح بن مريم والمسيح الدجال
١٠٩	باب فى ذكر سدرة المنتهى
١٠٩	باب معنى قول الله عز وجل ولقد رآه نزلة اخرى وهل رآى النبى صلى الله عليه وسلم ربه ليلة الاسراء
١١١	باب فى قوله عليه السلام نور أنى اراه الخ
١١١	باب فى قوله عليه السلام ان الله لا ينام الخ
١١٢	باب اثبات رؤية المؤمنين فى الآخرة لربهم سبحانه وتعالى
١١٢	باب معرفة طريق الرؤية
١١٧	باب اثبات الشفاعة واخراج الموحدين من النار
١١٨	باب آخر اهل النار خروجاً
١٢٠	باب ادنى اهل الجنة منزلةً فيها
١٣٠	باب فى قول النبى صلى الله عليه وسلم أنا أول الناس يشفع فى الجنة وأنا أكثر الانبياء تبعاً
١٣٠	باب اختباء النبىّ صلى الله عليه وسلم دعوة الشفاعة لامته
١٣٢	باب دعاء النبىّ صلى الله عليه وسلم لامته وبكائه شفقةً عليهم
١٣٢	باب بيان ان من مات على الكفر فهو فى النار الخ
١٣٣	باب فى قوله وأنذر عشيرتك الاقربين
١٣٤	باب شفاعة النبى صلى الله عليه وسلم لأبى طالب والتخفيف عنه بسببه
١٣٥	باب أهون أهل النار عذاباً
١٣٦	باب الدليل على أن من مات على الكفر لا ينفعه عمل
١٣٦	باب موالاة المؤمنين ومقاطعة غيرهم
١٣٦	باب الدليل على دخول طوائف من المسلمين الجنة بغير حساب ولا عذاب
١٣٨	باب كون هذه الامة نصف أهل الجنة
١٣٩	باب قوله يقول الله لآدم أخرج بعث النار من كل ألف تسعمائة وتسعة وتسعين
١٤٠	﴿ كتاب الطهارة ﴾
١٤٠	باب فضل الوضوء
١٤٠	باب وجوب الطهارة للصلاة
١٤١	باب صفة الوضوء وكماله
١٤١	باب فضل الوضوء والصلاة عقبه
١٤٤	باب الصلوات الخمس والجمعة الى الجمعة ورمضان الى رمضان مكفرات الخ
١٤٤	باب ذكر المستحب عقب الوضوء
١٤٥	باب آخر فى صفة الوضوء
١٤٦	باب الايتار فى الاستنثار والاستجمار
١٤٧	باب وجوب غسل الرجلين بكمالهما
١٤٨	باب وجوب استيعاب جميع أجزاء محل الطهارة
١٤٨	باب خروج الخطايا مع ماء الوضوء
١٤٩	باب استحباب اطالة الغرة والتحجيل
١٥١	باب تبلغ الحلية حيث يبلغ الوضوء

١٥١	باب فضل اسباغ الوضوء على المكاره
١٥١	باب السواك
١٥٢	باب خصال الفطرة
١٥٤	باب الاستطابة
١٥٥	باب النهى عن الاستنجاء باليمين
١٥٥	باب التيمن فى الطهور وغيره
١٥٦	باب النهى عن التخلى فى الطرق
١٥٦	باب الاستنجاء بالماء من التبرز
١٥٦	﴿ باب المسح على الخفين ﴾
١٥٨	باب المسح على الناصية والعمامة
١٥٩	باب التوقيت فى المسح على الخفين
١٦٠	باب جواز الصلوات كلها بوضوء
١٦٠	باب كراهة غمس المتوضئ وغيره يده المشكوك فى نجاستها فى الاناء قبل الخ
١٦١	باب حكم ولوغ الكلب
١٦٢	باب النهى عن البول فى الماء الراكد
١٦٣	باب النهى عن الاغتسال فى الماء الراكد
١٦٣	باب وجوب غسل البول وغيره الخ
١٦٣	باب حكم بول الطفل الرضيع الخ
١٦٤	باب حكم المنى
١٦٦	باب نجاسة الدم وكيفية غسله
١٦٦	باب الدليل على نجاسة البول الخ
١٦٦	كتاب الحيض
١٦٦	باب مباشرة الحائض فوق الازار
١٦٧	باب الاضطجاع مع الحائض فى لحاف
١٦٧	باب جواز غسل الحائض رأس زوجها الخ
١٦٩	باب المذى
١٧٠	باب غسل الوجه واليدين اذا استيقظ
١٧٠	باب جواز نوم الجنب واستحباب الوضوء له الخ
١٧١	باب وجوب الغسل على المرأة بخروج المنى منها
١٧٣	باب بيان صفة منى الرجل والمرأة وأن الولد مخلوق من مائهما
١٧٤	باب صفة غسل الجنابة
١٧٥	باب القدر المستحب من الماء الخ
١٧٧	باب استحباب افاضة الماء على الرأس وغيره ثلاثا
١٧٨	باب حكم ضفائر المغتسلة
١٧٩	باب استحباب استعمال المغتسلة من الحيض فرصة من مسك فى موضع الدم
١٨٠	باب المستحاضة وغسلها وصلاتها
١٨٢	باب وجوب قضاء الصوم على الحائض دون الصلاة
١٨٢	باب تستر المغتسل بثوب ونحوه
١٨٣	باب تحريم النظر الى العورات
١٨٣	باب جواز الاغتسال عريانا فى الخلوة
١٨٤	باب الاعتناء بحفظ العورة
١٨٤	باب مايستتر به لقضاء الحاجة
١٨٥	باب انما الماء من الماء
١٨٦	باب نسخ الماء من الماء ووجوب الغسل بالتقاء الختانين
١٨٧	باب الوضوء مما مست النار
١٨٨	باب نسخ الوضوء مما مست النار
١٨٩	باب الوضوء من لحوم الابل
١٨٩	باب الدليل على أن من تيقن الطهارة الخ
١٩٠	باب طهارة جلود الميتة بالدباغ
١٩١	﴿ باب التيمم ﴾
١٩٤	باب الدليل على أن المسلم لا ينجس
١٩٤	باب ذكر الله تعالى فى حال الجنابة
١٩٤	باب جواز أكل المحدث الطعام الخ
١٩٥	باب مايقول اذا أراد دخول الخلاء
١٩٥	باب الدليل على أن نوم الجالس الخ

الموسوعات الإسلامية

الجامع الصحيح

للإمام أبي الحسين مسلم بن الحجاج
ابن مسلم القشيري النيسابوري

طبعة مُصَحَّحة وَمُقابَلة
على عِدّة مخطوطات وَنسخ مُعتمَدة

إتفق العُلماء على أن أصحّ الكتُب بَعد القرآن الكريم ، الصحيحان البخاري ومُسلم ،
وَتلقتهما الأمة بالقبول . ثم أن مُسلم رَتّب كتابَه على أبواب فهو مُبوَّبٌ
في الحقيقة وَلكن لم يَذكر تَراجم الأبواب لئلّا يَزداد
بها حَجم الكِتاب وَاثبتها على حَواشيه

الجزء الثاني

منشورات
المكتب التجاري للطباعة والنشر والتوزيع - بيروت

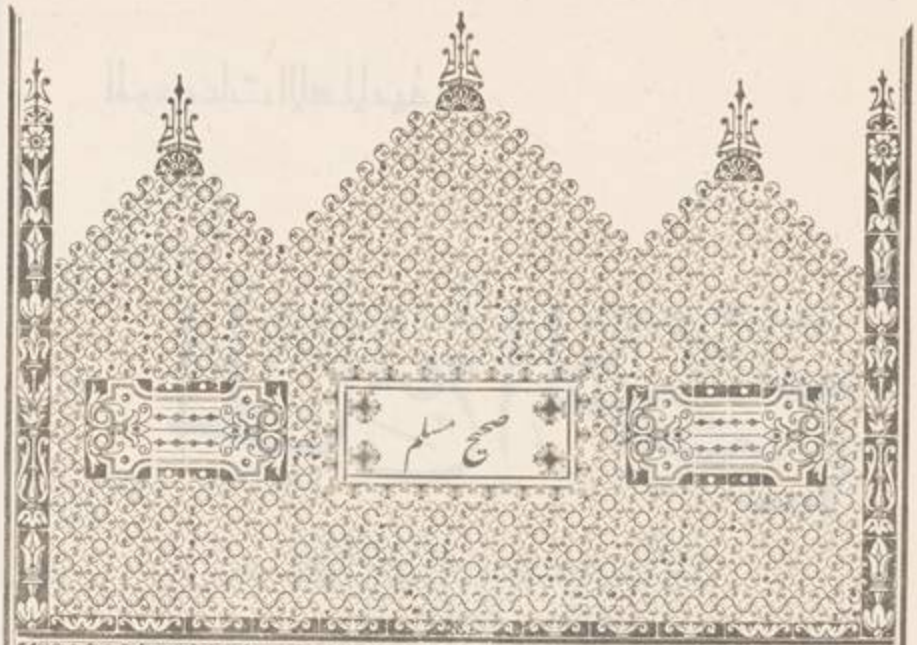

بسم الله الرحمن الرحيم

كتاب الصلاة

باب بدء الاذان

قوله فيتحينون الصلوات أى يقدرون حينها ليأتوا اليها فيه والحين الوقت اه من شرح النووى عن القاضى عياض

باب الامر بشفع الاذان وايتار الاقامة

الشفع ضم الشئ الى مثله وهو فى العدد خلاف الوتر كالزوج فى خلاف الفرد وتقدم معنى الايتار فى ص ١٤٦ من الجزء الاول والمراد هنا الاتيان بالفاظ الاذان زوجاً وبالفاظ الاقامة فرداً وهذا فى غير مذهب الحنفية فان الاقامة عندنا مثل الاذان لحديث عبدالله بن زيد صاحب الرؤيا وقد قال الطحاوى تواترت الآثار عن بلال أنه كان يثنى الاقامة حتى مات

حدثنا اسحق بن ابراهيم الحنظلى حدثنا محمد بن بكر ح وحدثنا محمد بن رافع حدثنا عبد الرزاق قالا اخبرنا ابن جريج ح وحدثنى هرون بن عبد الله واللفظ له قال حدثنا حجاج بن محمد قال قال ابن جريج اخبرنى نافع مولى ابن عمر عن عبد الله ابن عمر انه قال كان المسلمون حين قدموا المدينة يجتمعون فيتحينون الصلوات وليس ينادى بها احد فتكلموا يوما فى ذلك فقال بعضهم اتخذوا ناقوسا مثل ناقوس النصارى وقال بعضهم قرنا مثل قرن اليهود فقال عمر أولا تبعثون رجلا ينادى بالصلاة قال رسول الله صلى الله عليه وسلم يا بلال قم فناد بالصلاة * **حدثنا** خلف ابن هشام حدثنا حماد بن زيد ح وحدثنا يحيى بن يحيى اخبرنا اسماعيل بن علية جميعا عن خالد الحذاء عن ابى قلابة عن انس قال امر بلال ان يشفع الاذان ويوتر الاقامة زاد يحيى فى حديثه عن ابن علية فحدثت به ايوب فقال الا الاقامة **و حدثنا** اسحق ابن ابراهيم الحنظلى اخبرنا عبد الوهاب الثقفى حدثنا خالد الحذاء عن ابى قلابة عن

(أنس)

أَنَسِ بْنِ مَالِكٍ قَالَ ذَكَرُوا أَنْ يُعْلِمُوا وَقْتَ الصَّلَاةِ بِشَيْءٍ يَعْرِفُونَهُ فَذَكَرُوا أَنْ يُنَوِّرُوا نَارًا أَوْ يَضْرِبُوا نَاقُوسًا فَأُمِرَ بِلَالٌ أَنْ يَشْفَعَ الْأَذَانَ وَيُوتِرَ الْإِقَامَةَ **وحدثني** مُحَمَّدُ بْنُ حَاتِمٍ حَدَّثَنَا بَهْزٌ حَدَّثَنَا وُهَيْبٌ حَدَّثَنَا خَالِدٌ الْحَذَّاءُ بِهَذَا الْإِسْنَادِ لَمَّا كَثُرَ النَّاسُ ذَكَرُوا أَنْ يُعْلِمُوا بِمِثْلِ حَدِيثِ الثَّقَفِيِّ غَيْرَ أَنَّهُ قَالَ أَنْ يُورُوا نَارًا **وحدثني** عُبَيْدُ اللَّهِ ابْنُ عُمَرَ الْقَوَارِيرِيُّ حَدَّثَنَا عَبْدُ الْوَارِثِ بْنُ سَعِيدٍ وَعَبْدُ الْوَهَّابِ بْنُ عَبْدِ الْمَجِيدِ قَالَا حَدَّثَنَا أَيُّوبُ عَنْ أَبِي قِلَابَةَ عَنْ أَنَسٍ قَالَ أُمِرَ بِلَالٌ أَنْ يَشْفَعَ الْأَذَانَ وَيُوتِرَ الْإِقَامَةَ ❁ **حدثني** أَبُو غَسَّانَ الْمِسْمَعِيُّ مَالِكُ بْنُ عَبْدِ الْوَاحِدِ وَإِسْحَقُ بْنُ إِبْرَاهِيمَ قَالَ أَبُو غَسَّانَ حَدَّثَنَا مُعَاذٌ وَقَالَ إِسْحَقُ أَخْبَرَنَا مُعَاذُ بْنُ هِشَامٍ صَاحِبُ الدَّسْتُوَائِيِّ وَحَدَّثَنِي أَبِي عَنْ عَامِرٍ الْأَحْوَلِ عَنْ مَكْحُولٍ عَنْ عَبْدِ اللَّهِ بْنِ مُحَيْرِيزٍ عَنْ أَبِي مَحْذُورَةَ أَنَّ نَبِيَّ اللَّهِ صَلَّى اللَّهُ عَلَيْهِ وَسَلَّمَ عَلَّمَهُ هَذَا الْأَذَانَ اللَّهُ أَكْبَرُ اللَّهُ أَكْبَرُ أَشْهَدُ أَنْ لَا إِلَهَ إِلَّا اللَّهُ أَشْهَدُ أَنْ لَا إِلَهَ إِلَّا اللَّهُ أَشْهَدُ أَنَّ مُحَمَّدًا رَسُولُ اللَّهِ أَشْهَدُ أَنَّ مُحَمَّدًا رَسُولُ اللَّهِ ثُمَّ يَعُودُ فَيَقُولُ أَشْهَدُ أَنْ لَا إِلَهَ إِلَّا اللَّهُ أَشْهَدُ أَنْ لَا إِلَهَ إِلَّا اللَّهُ أَشْهَدُ أَنَّ مُحَمَّدًا رَسُولُ اللَّهِ أَشْهَدُ أَنَّ مُحَمَّدًا رَسُولُ اللَّهِ حَيَّ عَلَى الصَّلَاةِ مَرَّتَيْنِ حَيَّ عَلَى الْفَلَاحِ مَرَّتَيْنِ زَادَ إِسْحَقُ اللَّهُ أَكْبَرُ اللَّهُ أَكْبَرُ لَا إِلَهَ إِلَّا اللَّهُ ❁ **حدثنا** ابْنُ نُمَيْرٍ حَدَّثَنَا أَبِي حَدَّثَنَا عُبَيْدُ اللَّهِ عَنْ نَافِعٍ عَنِ ابْنِ عُمَرَ قَالَ كَانَ لِرَسُولِ اللَّهِ صَلَّى اللَّهُ عَلَيْهِ وَسَلَّمَ مُؤَذِّنَانِ بِلَالٌ وَابْنُ أُمِّ مَكْتُومٍ الْأَعْمَى **و حدثنا** ابْنُ نُمَيْرٍ حَدَّثَنَا أَبِي حَدَّثَنَا عُبَيْدُ اللَّهِ حَدَّثَنَا الْقَاسِمُ عَنْ عَائِشَةَ مِثْلَهُ ❁ **حدثني** أَبُو كُرَيْبٍ مُحَمَّدُ بْنُ الْعَلَاءِ الْهَمْدَانِيُّ حَدَّثَنَا خَالِدٌ يَعْنِي ابْنَ مَخْلَدٍ عَنْ مُحَمَّدِ بْنِ جَعْفَرٍ حَدَّثَنَا هِشَامٌ عَنْ أَبِيهِ عَنْ عَائِشَةَ قَالَتْ كَانَ ابْنُ أُمِّ مَكْتُومٍ يُؤَذِّنُ لِرَسُولِ اللَّهِ صَلَّى اللَّهُ عَلَيْهِ وَسَلَّمَ وَهُوَ أَعْمَى **و حدثنا** مُحَمَّدُ بْنُ سَلَمَةَ الْمُرَادِيُّ حَدَّثَنَا عَبْدُ اللَّهِ بْنُ وَهْبٍ عَنْ يَحْيَى بْنِ عَبْدِ اللَّهِ وَسَعِيدِ بْنِ عَبْدِ الرَّحْمَنِ عَنْ هِشَامٍ بِهَذَا الْإِسْنَادِ مِثْلَهُ ❁ **وحدثني** زُهَيْرُ بْنُ حَرْبٍ حَدَّثَنَا يَحْيَى يَعْنِي ابْنَ سَعِيدٍ عَنْ حَمَّادِ بْنِ سَلَمَةَ حَدَّثَنَا ثَابِتٌ عَنْ أَنَسِ بْنِ مَالِكٍ

قوله أن يعلموا وقت الصلاة أى يجعلوا له علامة يعرف بها

قوله أن ينوروا ناراً أى يظهروا نورها

قوله أن يوروا ناراً أى يوقدوها ويشعلوها قال تعالى افرأيتم النار التى تورون (نووى)

باب صفة الاذان

قوله ثم يعود فيقول الخ هذا هو الترجيع المنكر فى كتب أهل مذهبنا وهو تعليم طن ترجيعاً وفيه خفض الصوت ثم رفعه كما فى بعض روايات المشكاة راجع البحر الرائق مع منحة الخالق

باب استحباب اتخاذ مؤذنين للمسجد الواحد

باب جواز اذان الاعمى اذا كان معه بصير

باب الامساك عن الاغارة على قوم فى دار الكفر اذا سمع فيهم الاذان

قَالَ كَانَ رَسُولُ اللهِ صَلَّى اللهُ عَلَيْهِ وَسَلَّمَ يُغِيرُ إِذَا طَلَعَ الْفَجْرُ وَكَانَ يَسْتَمِعُ الْأَذَانَ فَإِنْ سَمِعَ أَذَانًا أَمْسَكَ وَإِلَّا أَغَارَ فَسَمِعَ رَجُلًا يَقُولُ اللهُ أَكْبَرُ اللهُ أَكْبَرُ فَقَالَ رَسُولُ اللهِ صَلَّى اللهُ عَلَيْهِ وَسَلَّمَ عَلَى الْفِطْرَةِ ثُمَّ قَالَ أَشْهَدُ أَنْ لَا إِلٰهَ إِلَّا اللهُ أَشْهَدُ أَنْ لَا إِلٰهَ إِلَّا اللهُ فَقَالَ رَسُولُ اللهِ صَلَّى اللهُ عَلَيْهِ وَسَلَّمَ خَرَجْتَ مِنَ النَّارِ فَنَظَرُوا فَإِذَا هُوَ رَاعِي مِعْزًى

❀ **حدثني** يَحْيَى بْنُ يَحْيَى قَالَ قَرَأْتُ عَلَى مَالِكٍ عَنِ ابْنِ شِهَابٍ عَنْ عَطَاءِ بْنِ يَزِيدَ اللَّيْثِيِّ عَنْ أَبِي سَعِيدٍ الْخُدْرِيِّ أَنَّ رَسُولَ اللهِ صَلَّى اللهُ عَلَيْهِ وَسَلَّمَ قَالَ إِذَا سَمِعْتُمُ النِّدَاءَ فَقُولُوا مِثْلَ مَا يَقُولُ الْمُؤَذِّنُ **حدثنا** مُحَمَّدُ بْنُ سَلَمَةَ الْمُرَادِيُّ حَدَّثَنَا عَبْدُ اللهِ بْنُ وَهْبٍ عَنْ حَيْوَةَ وَسَعِيدِ بْنِ أَبِي أَيُّوبَ وَغَيْرِهِمَا عَنْ كَعْبِ بْنِ عَلْقَمَةَ عَنْ عَبْدِ الرَّحْمٰنِ بْنِ جُبَيْرٍ عَنْ عَبْدِ اللهِ بْنِ عَمْرِو بْنِ الْعَاصِ أَنَّهُ سَمِعَ النَّبِيَّ صَلَّى اللهُ عَلَيْهِ وَسَلَّمَ يَقُولُ إِذَا سَمِعْتُمُ الْمُؤَذِّنَ فَقُولُوا مِثْلَ مَا يَقُولُ ثُمَّ صَلُّوا عَلَيَّ فَإِنَّهُ مَنْ صَلَّى عَلَيَّ صَلَاةً صَلَّى اللهُ عَلَيْهِ بِهَا عَشْرًا ثُمَّ سَلُوا اللهَ لِيَ الْوَسِيلَةَ فَإِنَّهَا مَنْزِلَةٌ فِي الْجَنَّةِ لَا تَنْبَغِي إِلَّا لِعَبْدٍ مِنْ عِبَادِ اللهِ وَأَرْجُو أَنْ أَكُونَ أَنَا هُوَ فَمَنْ سَأَلَ لِيَ الْوَسِيلَةَ حَلَّتْ لَهُ الشَّفَاعَةُ

حدثني إِسْحٰقُ بْنُ مَنْصُورٍ أَخْبَرَنَا أَبُو جَعْفَرٍ مُحَمَّدُ بْنُ جَهْضَمٍ الثَّقَفِيُّ حَدَّثَنَا إِسْمَاعِيلُ بْنُ جَعْفَرٍ عَنْ عُمَارَةَ بْنِ غَزِيَّةَ عَنْ خُبَيْبِ بْنِ عَبْدِ الرَّحْمٰنِ بْنِ إِسَافٍ عَنْ حَفْصِ بْنِ عَاصِمِ بْنِ عُمَرَ بْنِ الْخَطَّابِ عَنْ أَبِيهِ عَنْ جَدِّهِ عُمَرَ بْنِ الْخَطَّابِ قَالَ قَالَ رَسُولُ اللهِ صَلَّى اللهُ عَلَيْهِ وَسَلَّمَ إِذَا قَالَ الْمُؤَذِّنُ اللهُ أَكْبَرُ اللهُ أَكْبَرُ فَقَالَ أَحَدُكُمُ اللهُ أَكْبَرُ اللهُ أَكْبَرُ ثُمَّ قَالَ أَشْهَدُ أَنْ لَا إِلٰهَ إِلَّا اللهُ قَالَ أَشْهَدُ أَنْ لَا إِلٰهَ إِلَّا اللهُ ثُمَّ قَالَ أَشْهَدُ أَنَّ مُحَمَّدًا رَسُولُ اللهِ قَالَ أَشْهَدُ أَنَّ مُحَمَّدًا رَسُولُ اللهِ ثُمَّ قَالَ حَيَّ عَلَى الصَّلَاةِ قَالَ لَا حَوْلَ وَلَا قُوَّةَ إِلَّا بِاللهِ ثُمَّ قَالَ حَيَّ عَلَى الْفَلَاحِ قَالَ لَا حَوْلَ وَلَا قُوَّةَ إِلَّا بِاللهِ ثُمَّ قَالَ اللهُ أَكْبَرُ اللهُ أَكْبَرُ قَالَ اللهُ أَكْبَرُ اللهُ أَكْبَرُ ثُمَّ قَالَ لَا إِلٰهَ إِلَّا اللهُ قَالَ لَا إِلٰهَ إِلَّا اللهُ مِنْ قَلْبِهِ دَخَلَ الْجَنَّةَ **حدثنا** مُحَمَّدُ بْنُ رُمْحٍ أَخْبَرَنَا اللَّيْثُ

(عن)

حدثنا يحيى بن يحيى نخ

ابن العاصي نخ

فمن سأل الله لي الوسيلة نخ

حلت عليه الشفاعة نخ

وحدثنا ابو بكر نخ

وحدثنا قتيبة نخ

وله صراط نخ

حدثنا عبد الحميد نخ

قوله على الفطرة أى على الاسلام وقوله خرجت من النار أى بالتوحيد (نووى)

قوله راعى معزى المعزى هو المعز المذكور فى سورة الانعام قال الفيومى الالف فيه للالحاق لا للتأنيث ولهذا ينون فى النكرة ويصغر على معيز ولو كانت الالف للتأنيث لم تحذف اه

باب

القول مثل قول المؤذن لمن سمعه ثم يصلى على النبى صلى الله عليه وسلم ثم يسأل له الوسيلة

قوله فقولوا مثل ما يقول قال ابن الملك المراد بالمماثلة هنا المشابهة فى مجرد القول لا فى صفته كرفع الصوت اه ويستثنى من المماثلة القولية الحيعلتان وكذلك يستثنى قوله «الصلاة خير من النوم» كما هو المقرر فى الفقه

قوله وأرجو أن أكون أنا هو فيه من التواضع ما لا يخفى وهو خبر كان وقع موقع اياه هذا على تقدير أن يكون أنا تأكيداً للضمير المستتر فى أكون قال ابن الملك ويحتمل أن يكون أنا مبتدأ وهو خبره والجملة خبر أكون

قوله حلت له الشفاعة أى صارت حلالاً له غير حرام اه مرقاة وفسره ابن الملك بالوجوب ثم قال وقيل انه من الحلول بمعنى النزول لا من الحل لانها لم تكن محرمة قبل ذلك يعنى استحق شفاعتى مجازاة لدعائه اه

قوله عن خبيب الخ انظر الى ما كتبناه عن النووى بهامش ص ٨ من الجزء الاول

عَنِ الْحُكَيْمِ بْنِ عَبْدِ اللهِ بْنِ قَيْسٍ الْقُرَشِيِّ ح وَحَدَّثَنَا قُتَيْبَةُ بْنُ سَعِيدٍ حَدَّثَنَا لَيْثٌ عَنِ الْحُكَيْمِ بْنِ عَبْدِ اللهِ عَنْ عَامِرِ بْنِ سَعْدِ بْنِ أَبِي وَقَّاصٍ عَنْ سَعْدِ بْنِ أَبِي وَقَّاصٍ عَنْ رَسُولِ اللهِ صَلَّى اللهُ عَلَيْهِ وَسَلَّمَ أَنَّهُ قَالَ مَنْ قَالَ حِينَ يَسْمَعُ الْمُؤَذِّنَ أَشْهَدُ أَنْ لَا إِلٰهَ إِلَّا اللهُ وَحْدَهُ لَا شَرِيكَ لَهُ وَ أَنَّ مُحَمَّدًا عَبْدُهُ وَرَسُولُهُ رَضِيتُ بِاللهِ رَبًّا وَبِمُحَمَّدٍ رَسُولًا وَبِالْإِسْلَامِ دِينًا غُفِرَ لَهُ ذَنْبُهُ * قَالَ ابْنُ رُمْحٍ فِي رِوَايَتِهِ مَنْ قَالَ حِينَ يَسْمَعُ الْمُؤَذِّنَ وَأَنَا أَشْهَدُ وَلَمْ يَذْكُرْ قُتَيْبَةُ قَوْلَهُ وَأَنَا * **حدثنا** مُحَمَّدُ بْنُ عَبْدِ اللهِ بْنِ نُمَيْرٍ حَدَّثَنَا عَبْدَةُ عَنْ طَلْحَةَ بْنِ يَحْيَى عَنْ عَمِّهِ قَالَ كُنْتُ عِنْدَ مُعَاوِيَةَ بْنِ أَبِي سُفْيَانَ فَجَاءَهُ الْمُؤَذِّنُ يَدْعُوهُ إِلَى الصَّلَاةِ فَقَالَ مُعَاوِيَةُ سَمِعْتُ رَسُولَ اللهِ صَلَّى اللهُ عَلَيْهِ وَسَلَّمَ يَقُولُ الْمُؤَذِّنُونَ أَطْوَلُ النَّاسِ أَعْنَاقًا يَوْمَ الْقِيَامَةِ * وَحَدَّثَنِيهِ إِسْحٰقُ بْنُ مَنْصُورٍ أَخْبَرَنَا أَبُو عَامِرٍ حَدَّثَنَا سُفْيَانُ عَنْ طَلْحَةَ بْنِ يَحْيَى عَنْ عِيسَى بْنِ طَلْحَةَ قَالَ سَمِعْتُ مُعَاوِيَةَ يَقُولُ قَالَ رَسُولُ اللهِ صَلَّى اللهُ عَلَيْهِ وَسَلَّمَ بِمِثْلِهِ **حدثنا** قُتَيْبَةُ بْنُ سَعِيدٍ وَعُثْمَانُ بْنُ أَبِي شَيْبَةَ وَإِسْحٰقُ بْنُ إِبْرَاهِيمَ قَالَ إِسْحٰقُ أَخْبَرَنَا وَقَالَ الْآخَرَانِ حَدَّثَنَا جَرِيرٌ عَنِ الْأَعْمَشِ عَنْ أَبِي سُفْيَانَ عَنْ جَابِرٍ قَالَ سَمِعْتُ النَّبِيَّ صَلَّى اللهُ عَلَيْهِ وَسَلَّمَ يَقُولُ إِنَّ الشَّيْطَانَ إِذَا سَمِعَ النِّدَاءَ بِالصَّلَاةِ ذَهَبَ حَتَّى يَكُونَ مَكَانَ الرَّوْحَاءِ قَالَ سُلَيْمَانُ فَسَأَلْتُهُ عَنِ الرَّوْحَاءِ فَقَالَ هِيَ مِنَ الْمَدِينَةِ سِتَّةٌ وَثَلَاثُونَ مِيلًا **و حدثناه** أَبُو بَكْرِ بْنُ أَبِي شَيْبَةَ وَأَبُو كُرَيْبٍ قَالَا حَدَّثَنَا أَبُو مُعَاوِيَةَ عَنِ الْأَعْمَشِ بِهٰذَا الْإِسْنَادِ **حدثنا** قُتَيْبَةُ بْنُ سَعِيدٍ وَزُهَيْرُ بْنُ حَرْبٍ وَإِسْحٰقُ بْنُ إِبْرَاهِيمَ وَاللَّفْظُ لِقُتَيْبَةَ قَالَ إِسْحٰقُ أَخْبَرَنَا وَقَالَ الْآخَرَانِ حَدَّثَنَا جَرِيرٌ عَنِ الْأَعْمَشِ عَنْ أَبِي صَالِحٍ عَنْ أَبِي هُرَيْرَةَ عَنِ النَّبِيِّ صَلَّى اللهُ عَلَيْهِ وَسَلَّمَ قَالَ إِنَّ الشَّيْطَانَ إِذَا سَمِعَ النِّدَاءَ بِالصَّلَاةِ أَحَالَ لَهُ ضُرَاطٌ حَتَّى لَا يَسْمَعَ صَوْتَهُ فَإِذَا سَكَتَ رَجَعَ فَوَسْوَسَ فَإِذَا سَمِعَ الْإِقَامَةَ ذَهَبَ حَتَّى لَا يَسْمَعَ صَوْتَهُ فَإِذَا سَكَتَ رَجَعَ فَوَسْوَسَ **حدثني** عَبْدُ الْحَمِيدِ بْنُ بَيَانٍ الْوَاسِطِيُّ حَدَّثَنَا خَالِدٌ يَعْنِي ابْنَ عَبْدِ اللهِ عَنْ سُهَيْلٍ عَنْ أَبِيهِ

قوله عن الحكيم الخ قال النووى فى مقدمة كتابه (حكيم) كله بفتح الحاء وكسر الكاف الا حكيم بن عبدالله وزريق بن حكيم فبضم الحاء وفتح الكاف اه

قوله أطول الناس أعناقاً طول العنق يدل غالباً على طول القامة وطولها لا يطلب لذاته بل لدلالته على تميزهم عن سائر الناس وارتفاع شأنهم عليهم قال ابن الملك أى يكونون ٥ سادات والعرب تصف السادة بطول العنق ومن أجاب دعوة المؤذن يكون معه وروى بعضهم اعناقاً بكسر الهمزة أى اسراعاً الى الجنة وهذه الرواية غير معتدبها اه

باب فضل الاذان وهرب الشيطان عند سماعه

قوله عن ابى سفيان المراد به ابو سفيان المكى اسمه طلحة بن نافع يروى عن جابر الصحابى وعنه الاعمش واسمه سليمان بن مهران كما مر بهامش ص ١٥٨ من الجزء الاول ذكره المؤلف هنا بلقبه ثم باسمه فقال قال سليمان فسألته والضمير عائد على ابى سفيان المذكور

قوله مكان الروحاء أى يكون الشيطان مثل الروحاء من المدينة فى البعد وهو كما فى القاموس موضع بين الحرمين على ثلاثين أو أربعين ميلاً من المدينة وفسره الراوى بستة وثلاثين ميلاً وانما يذهب الشيطان لئلا يسمع نداء داعى الحق

قوله أحال قال النووى أى ذهب هارباً اه

عَنْ اَبِي هُرَيْرَةَ قَالَ قَالَ رَسُولُ اللهِ صَلَّى اللهُ عَلَيْهِ وَسَلَّمَ اِذَا اَذَّنَ الْمُؤَذِّنُ اَدْبَرَ الشَّيْطَانُ وَلَهُ حُصَاصٌ **حدثني** اُمَيَّةُ بْنُ بِسْطَامَ حَدَّثَنَا يَزِيدُ يَعْنِي ابْنَ زُرَيْعٍ حَدَّثَنَا رَوْحٌ عَنْ سُهَيْلٍ قَالَ اَرْسَلَنِي اَبِي اِلَى بَنِي حَارِثَةَ قَالَ وَمَعِي غُلَامٌ لَنَا اَوْ صَاحِبٌ لَنَا فَنَادَاهُ مُنَادٍ مِنْ حَائِطٍ بِاسْمِهِ قَالَ وَاَشْرَفَ الَّذِي مَعِي عَلَى الْحَائِطِ فَلَمْ يَرَ شَيْئًا فَذَكَرْتُ ذٰلِكَ لِاَبِي فَقَالَ لَوْ شَعَرْتُ اَنَّكَ تَلْقَى هٰذَا لَمْ اُرْسِلْكَ وَلٰكِنْ اِذَا سَمِعْتَ صَوْتًا فَنَادِ بِالصَّلَاةِ فَاِنِّي سَمِعْتُ اَبَا هُرَيْرَةَ يُحَدِّثُ عَنْ رَسُولِ اللهِ صَلَّى اللهُ عَلَيْهِ وَسَلَّمَ اَنَّهُ قَالَ اِنَّ الشَّيْطَانَ اِذَا نُودِيَ بِالصَّلَاةِ وَلَّى وَلَهُ حُصَاصٌ **حدثنا** قُتَيْبَةُ بْنُ سَعِيدٍ حَدَّثَنَا الْمُغِيرَةُ يَعْنِي الْحِزَامِيَّ عَنْ اَبِي الزِّنَادِ عَنِ الْاَعْرَجِ عَنْ اَبِي هُرَيْرَةَ اَنَّ النَّبِيَّ صَلَّى اللهُ عَلَيْهِ وَسَلَّمَ قَالَ اِذَا نُودِيَ لِلصَّلَاةِ اَدْبَرَ الشَّيْطَانُ لَهُ ضُرَاطٌ حَتَّى لَا يَسْمَعَ التَّأْذِينَ فَاِذَا قُضِيَ التَّأْذِينُ اَقْبَلَ حَتَّى اِذَا ثُوِّبَ بِالصَّلَاةِ اَدْبَرَ حَتَّى اِذَا قُضِيَ التَّثْوِيبُ اَقْبَلَ حَتَّى يَخْطِرَ بَيْنَ الْمَرْءِ وَنَفْسِهِ يَقُولُ لَهُ اذْكُرْ كَذَا وَاذْكُرْ كَذَا لِمَا لَمْ يَكُنْ يَذْكُرُ مِنْ قَبْلُ حَتَّى يَظَلَّ الرَّجُلُ مَا يَدْرِي كَمْ صَلَّى **حدثنا** مُحَمَّدُ بْنُ رَافِعٍ حَدَّثَنَا عَبْدُ الرَّزَّاقِ حَدَّثَنَا مَعْمَرٌ عَنْ هَمَّامِ بْنِ مُنَبِّهٍ عَنْ اَبِي هُرَيْرَةَ عَنِ النَّبِيِّ صَلَّى اللهُ عَلَيْهِ وَسَلَّمَ بِمِثْلِهِ غَيْرَ اَنَّهُ قَالَ حَتَّى يَظَلَّ الرَّجُلُ اِنْ يَدْرِي كَيْفَ صَلَّى ❁ **حدثنا** يَحْيَى بْنُ يَحْيَى التَّمِيمِيُّ وَسَعِيدُ بْنُ مَنْصُورٍ وَاَبُو بَكْرِ ابْنُ اَبِي شَيْبَةَ وَعَمْرٌو النَّاقِدُ وَزُهَيْرُ بْنُ حَرْبٍ وَابْنُ نُمَيْرٍ كُلُّهُمْ عَنْ سُفْيَانَ بْنِ عُيَيْنَةَ وَاللَّفْظُ لِيَحْيَى قَالَ اَخْبَرَنَا سُفْيَانُ بْنُ عُيَيْنَةَ عَنِ الزُّهْرِيِّ عَنْ سَالِمٍ عَنْ اَبِيهِ قَالَ رَأَيْتُ رَسُولَ اللهِ صَلَّى اللهُ عَلَيْهِ وَسَلَّمَ اِذَا افْتَتَحَ الصَّلَاةَ رَفَعَ يَدَيْهِ حَتَّى يُحَاذِيَ مَنْكِبَيْهِ وَقَبْلَ اَنْ يَرْكَعَ وَاِذَا رَفَعَ مِنَ الرُّكُوعِ وَلَا يَرْفَعُهُمَا بَيْنَ السَّجْدَتَيْنِ **حدثني** مُحَمَّدُ بْنُ رَافِعٍ حَدَّثَنَا عَبْدُ الرَّزَّاقِ اَخْبَرَنَا ابْنُ جُرَيْجٍ حَدَّثَنِي ابْنُ شِهَابٍ عَنْ سَالِمِ بْنِ عَبْدِ اللهِ اَنَّ ابْنَ عُمَرَ قَالَ كَانَ رَسُولُ اللهِ صَلَّى اللهُ عَلَيْهِ وَسَلَّمَ اِذَا قَامَ لِلصَّلَاةِ رَفَعَ يَدَيْهِ حَتَّى تَكُونَا حَذْوَ مَنْكِبَيْهِ ثُمَّ كَبَّرَ فَاِذَا اَرَادَ اَنْ يَرْكَعَ فَعَلَ مِثْلَ ذٰلِكَ وَاِذَا رَفَعَ مِنَ الرُّكُوعِ فَعَلَ

قوله وله حصاص الحصاص شدة العدو وقيل هو الضراط وهو محمول على الحقيقة لان الشيطان يأكل وانما ضرط لثقل الاذان عليه كما يضرط الحمار من ثقل الحمل قاله ابن الملك وانما أدبر لئلا يسمع التأذين كما هو الرواية فيما يأتي وفي مرقاة المفاتيح شبه شغل الشيطان نفسه واغفاله عن سماع الاذان بالصوت الذي يملأ السمع ويمنعه عن سماع غيره ثم سماه ضراطاً تقبيحاً له اه

قوله فاذا قضى التأذين وفي المشكاة فاذا قضى النداء أي فرغ المؤذن منه وقوله حتى اذا ثوب بالصلاة من التثويب وهو الاعلام مرة بعد اخرى والمراد به الاقامة اه من المرقاة

قوله حتى يخطر بكسر الطاء وتضم وحتى تعليلية أي أقبل كي يحول بين المرء وقلبه بالوسوسة فلا يمكن من الحضور في الصلاة قال ملا علي ولا ينافي اسناد الحيلولة اليه اسنادها اليه تعالى في قوله عز وجل واعلموا أن الله يحول بين المرء وقلبه لان هذا الاسناد حقيقة عند أهل السنة والاول باعتبار ان الله تعالى مكنه منها حتى يتم ابتلاء العبد به وأيضاً الاول أضيف الى الشيطان فانه مقام شر ولذا عبر عن قلبه بنفسه الثاني مقام الاطلاق كما يقال ٤

باب استحباب رفع اليدين حذو المنكبين مع تكبيرة الاحرام والركوع وفي الرفع من الركوع وانه لا يفعله اذا رفع من السجود

٤ الله خالق كل شيء ولا يقال خالق الكلب والخنزير أدباً مع الله تعالى وهذا معنى قوله صلى الله عليه وسلم الخير بيديك والشر ليس اليك مع اعتقاد ان الامر كله لله وكل من عند الله اه

مِثْلَ ذٰلِكَ وَلَا يَفْعَلُهُ حِينَ يَرْفَعُ رَأْسَهُ مِنَ السُّجُودِ **حدثني** مُحَمَّدُ بْنُ رَافِعٍ حَدَّثَنَا حُجَيْنٌ وَهُوَ ابْنُ الْمُثَنَّى حَدَّثَنَا اللَّيْثُ عَنْ عُقَيْلٍ ح وَحَدَّثَنِي مُحَمَّدُ بْنُ عَبْدِ اللهِ بْنِ قُهْزَاذَ حَدَّثَنَا سَلَمَةُ بْنُ سُلَيْمَانَ أَخْبَرَنَا عَبْدُ اللهِ أَخْبَرَنَا يُونُسُ كِلَاهُمَا عَنِ الزُّهْرِيِّ بِهٰذَا الْإِسْنَادِ كَمَا قَالَ ابْنُ جُرَيْجٍ كَانَ رَسُولُ اللهِ صَلَّى اللهُ عَلَيْهِ وَسَلَّمَ إِذَا قَامَ لِلصَّلَاةِ رَفَعَ يَدَيْهِ حَتَّى تَكُونَا حَذْوَ مَنْكِبَيْهِ ثُمَّ كَبَّرَ **حدثنا** يَحْيَى بْنُ يَحْيَى أَخْبَرَنَا خَالِدُ بْنُ عَبْدِ اللهِ عَنْ خَالِدٍ عَنْ أَبِي قِلَابَةَ أَنَّهُ رَأَى مَالِكَ بْنَ الْحُوَيْرِثِ إِذَا صَلَّى كَبَّرَ ثُمَّ رَفَعَ يَدَيْهِ وَإِذَا أَرَادَ أَنْ يَرْكَعَ رَفَعَ يَدَيْهِ وَإِذَا رَفَعَ رَأْسَهُ مِنَ الرُّكُوعِ رَفَعَ يَدَيْهِ وَحَدَّثَ أَنَّ رَسُولَ اللهِ صَلَّى اللهُ عَلَيْهِ وَسَلَّمَ كَانَ يَفْعَلُ هٰكَذَا **حدثني** أَبُو كَامِلٍ الْجَحْدَرِيُّ حَدَّثَنَا أَبُو عَوَانَةَ عَنْ قَتَادَةَ عَنْ نَصْرِ بْنِ عَاصِمٍ عَنْ مَالِكِ بْنِ الْحُوَيْرِثِ أَنَّ رَسُولَ اللهِ صَلَّى اللهُ عَلَيْهِ وَسَلَّمَ كَانَ إِذَا كَبَّرَ رَفَعَ يَدَيْهِ حَتَّى يُحَاذِيَ بِهِمَا أُذُنَيْهِ وَإِذَا رَكَعَ رَفَعَ يَدَيْهِ حَتَّى يُحَاذِيَ بِهِمَا أُذُنَيْهِ وَإِذَا رَفَعَ رَأْسَهُ مِنَ الرُّكُوعِ فَقَالَ سَمِعَ اللهُ لِمَنْ حَمِدَهُ فَعَلَ مِثْلَ ذٰلِكَ **و حدثنا** مُحَمَّدُ بْنُ الْمُثَنَّى حَدَّثَنَا ابْنُ أَبِي عَدِيٍّ عَنْ سَعِيدٍ عَنْ قَتَادَةَ بِهٰذَا الْإِسْنَادِ أَنَّهُ رَأَى نَبِيَّ اللهِ صَلَّى اللهُ عَلَيْهِ وَسَلَّمَ وَقَالَ حَتَّى يُحَاذِيَ بِهِمَا فُرُوعَ أُذُنَيْهِ ❁ **و حدثنا** يَحْيَى بْنُ يَحْيَى قَالَ قَرَأْتُ عَلَى مَالِكٍ عَنِ ابْنِ شِهَابٍ عَنْ أَبِي سَلَمَةَ بْنِ عَبْدِ الرَّحْمٰنِ أَنَّ أَبَا هُرَيْرَةَ كَانَ يُصَلِّي لَهُمْ فَيُكَبِّرُ كُلَّمَا خَفَضَ وَرَفَعَ فَلَمَّا انْصَرَفَ قَالَ وَاللهِ إِنِّي لَأَشْبَهُكُمْ صَلَاةً بِرَسُولِ اللهِ صَلَّى اللهُ عَلَيْهِ وَسَلَّمَ **حدثنا** مُحَمَّدُ بْنُ رَافِعٍ حَدَّثَنَا عَبْدُ الرَّزَّاقِ أَخْبَرَنَا ابْنُ جُرَيْجٍ أَخْبَرَنِي ابْنُ شِهَابٍ عَنْ أَبِي بَكْرِ بْنِ عَبْدِ الرَّحْمٰنِ أَنَّهُ سَمِعَ أَبَا هُرَيْرَةَ يَقُولُ كَانَ رَسُولُ اللهِ صَلَّى اللهُ عَلَيْهِ وَسَلَّمَ إِذَا قَامَ إِلَى الصَّلَاةِ يُكَبِّرُ حِينَ يَقُومُ ثُمَّ يُكَبِّرُ حِينَ يَرْكَعُ ثُمَّ يَقُولُ سَمِعَ اللهُ لِمَنْ حَمِدَهُ حِينَ يَرْفَعُ صُلْبَهُ مِنَ الرُّكُوعِ ثُمَّ يَقُولُ وَهُوَ قَائِمٌ رَبَّنَا وَلَكَ الْحَمْدُ ثُمَّ يُكَبِّرُ حِينَ يَهْوِي سَاجِدًا ثُمَّ يُكَبِّرُ حِينَ يَرْفَعُ رَأْسَهُ ثُمَّ يُكَبِّرُ حِينَ يَسْجُدُ ثُمَّ يُكَبِّرُ حِينَ يَرْفَعُ رَأْسَهُ ثُمَّ يَفْعَلُ مِثْلَ ذٰلِكَ

قال السيد مرتضى الزبيدي فيما استدركه على صاحب القاموس (قهزاذ) بالضم جد محمد بن عبد الله المتوفى سنة ٢٦٣

قوله اذا قام للصلاة رفع يديه هذا امر مجمع على استحبابه وأما محاذاة المنكبين فهي عندنا محمولة على حالة العذر يرفع الرجل يديه حذاء اذنيه كما هو الرواية الاخرى قال في كتاب عدة الرباب الفتوى والسبب المقتضي لذلك هو أن المنافقين كانوا يصلون في المسجد وأصنامهم تحت آباطهم فلما علم النبي صلى الله تعالى عليه وسلم بذلك رفع يديه فرفع الصحابة رضي الله تعالى عنهم خلفه ورفع المنافقون معهم فسقطت أصنامهم من تحت آباطهم فخرجوا من المسجد ولم يعودوا بعد ذلك فهو من الاحكام التي انتقلت علتها وبقي حكمها كالهرولة في السعي والرمل في الطواف اه وفي وتر الطحطاوي على مراقي الفلاح والحكمة في الجمع بين رفع اليدين والتكبير اعلام المعذورين من الاصم والاعمى اه ولا ترفع الايدي في الصلاة فيما عدا الوتر والعيدين الا عند افتتاحها لحديث الكتاب مالي أراكم رافعي أيديكم كأنها أذناب خيل شمس اسكنوا في الصلاة

باب

اثبات التكبير في كل خفض ورفع في الصلاة الا رفعه من الركوع فيقول فيه سمع الله لمن حمده

فِي الصَّلَاةِ كُلِّهَا حَتَّى يَقْضِيَهَا وَيُكَبِّرُ حِينَ يَقُومُ مِنَ الْمَثْنَى بَعْدَ الْجُلُوسِ ثُمَّ يَقُولُ
أَبُو هُرَيْرَةَ إِنِّي لَأَشْبَهُكُمْ صَلَاةً بِرَسُولِ اللهِ صَلَّى اللهُ عَلَيْهِ وَسَلَّمَ **حدثني** مُحَمَّدُ بْنُ رَافِعٍ
حَدَّثَنَا حُجَيْنٌ حَدَّثَنَا اللَّيْثُ عَنْ عُقَيْلٍ عَنِ ابْنِ شِهَابٍ أَخْبَرَنِي أَبُو بَكْرِ بْنُ عَبْدِ الرَّحْمَنِ
ابْنِ الْحَارِثِ أَنَّهُ سَمِعَ أَبَا هُرَيْرَةَ يَقُولُ كَانَ رَسُولُ اللهِ صَلَّى اللهُ عَلَيْهِ وَسَلَّمَ إِذَا قَامَ
إِلَى الصَّلَاةِ يُكَبِّرُ حِينَ يَقُومُ بِمِثْلِ حَدِيثِ ابْنِ جُرَيْجٍ وَلَمْ يَذْكُرْ قَوْلَ أَبِي هُرَيْرَةَ
إِنِّي أَشْبَهُكُمْ صَلَاةً بِرَسُولِ اللهِ صَلَّى اللهُ عَلَيْهِ وَسَلَّمَ **وحدثني** حَرْمَلَةُ بْنُ يَحْيَى
أَخْبَرَنَا ابْنُ وَهْبٍ أَخْبَرَنِي يُونُسُ عَنِ ابْنِ شِهَابٍ أَخْبَرَنِي أَبُو سَلَمَةَ بْنُ عَبْدِ الرَّحْمَنِ أَنَّ
أَبَا هُرَيْرَةَ كَانَ حِينَ يَسْتَخْلِفُهُ مَرْوَانُ عَلَى الْمَدِينَةِ إِذَا قَامَ لِلصَّلَاةِ الْمَكْتُوبَةِ كَبَّرَ
فَذَكَرَ نَحْوَ حَدِيثِ ابْنِ جُرَيْجٍ وَفِي حَدِيثِهِ فَإِذَا قَضَاهَا وَسَلَّمَ أَقْبَلَ عَلَى أَهْلِ الْمَسْجِدِ
قَالَ وَالَّذِي نَفْسِي بِيَدِهِ إِنِّي لَأَشْبَهُكُمْ صَلَاةً بِرَسُولِ اللهِ صَلَّى اللهُ عَلَيْهِ وَسَلَّمَ **حدثنا**
مُحَمَّدُ بْنُ مِهْرَانَ الرَّازِيُّ حَدَّثَنَا الْوَلِيدُ بْنُ مُسْلِمٍ حَدَّثَنَا الْأَوْزَاعِيُّ عَنْ يَحْيَى بْنِ أَبِي كَثِيرٍ
عَنْ أَبِي سَلَمَةَ أَنَّ أَبَا هُرَيْرَةَ كَانَ يُكَبِّرُ فِي الصَّلَاةِ كُلَّمَا رَفَعَ وَوَضَعَ فَقُلْنَا يَا أَبَا هُرَيْرَةَ مَا هَذَا
التَّكْبِيرُ قَالَ إِنَّهَا لَصَلَاةُ رَسُولِ اللهِ صَلَّى اللهُ عَلَيْهِ وَسَلَّمَ **حدثنا** قُتَيْبَةُ بْنُ سَعِيدٍ
حَدَّثَنَا يَعْقُوبُ يَعْنِي ابْنَ عَبْدِ الرَّحْمَنِ عَنْ سُهَيْلٍ عَنْ أَبِيهِ عَنْ أَبِي هُرَيْرَةَ أَنَّهُ كَانَ يُكَبِّرُ
كُلَّمَا خَفَضَ وَرَفَعَ وَيُحَدِّثُ أَنَّ رَسُولَ اللهِ صَلَّى اللهُ عَلَيْهِ وَسَلَّمَ كَانَ يَفْعَلُ ذَلِكَ
حدثنا يَحْيَى بْنُ يَحْيَى وَخَلَفُ بْنُ هِشَامٍ جَمِيعًا عَنْ حَمَّادٍ قَالَ يَحْيَى أَخْبَرَنَا حَمَّادُ بْنُ
زَيْدٍ عَنْ غَيْلَانَ عَنْ مُطَرِّفٍ قَالَ صَلَّيْتُ أَنَا وَعِمْرَانُ بْنُ حُصَيْنٍ خَلْفَ عَلِيِّ بْنِ أَبِي
طَالِبٍ فَكَانَ إِذَا سَجَدَ كَبَّرَ وَإِذَا رَفَعَ رَأْسَهُ كَبَّرَ وَإِذَا نَهَضَ مِنَ الرَّكْعَتَيْنِ كَبَّرَ
فَلَمَّا انْصَرَفْنَا مِنَ الصَّلَاةِ قَالَ أَخَذَ عِمْرَانُ بِيَدِي ثُمَّ قَالَ لَقَدْ صَلَّى بِنَا هَذَا صَلَاةَ مُحَمَّدٍ
صَلَّى اللهُ عَلَيْهِ وَسَلَّمَ أَوْ قَالَ قَدْ ذَكَّرَنِي هَذَا صَلَاةَ مُحَمَّدٍ صَلَّى اللهُ عَلَيْهِ وَسَلَّمَ ❁ **حدثنا**
أَبُو بَكْرِ بْنُ أَبِي شَيْبَةَ وَعَمْرٌو النَّاقِدُ وَإِسْحَقُ بْنُ إِبْرَاهِيمَ جَمِيعًا عَنْ سُفْيَانَ قَالَ أَبُو بَكْرٍ

(حدثنا)

قوله حين يقوم من المثنى أى من الشفع كما يعبر عنه رواية واذا نهض من الركعتين فيما يأتى فى آخر الباب

قوله قد ذكرنى هذا صلاة محمد صلى الله تعالى عليه وسلم فيه اشارة الى أنه كان هجر استعمال التكبير فى الانتقالات (نووى) يعنى أنه كان من السلف فى زمن ابى هريرة من لا يكبر الا فى الاحرام ظناً منهم ان ماعدا تكبيرة الاحرام انما هو سنة فى الجماعة للاعلام ثم استقر العمل الى اليوم فيما عدا القومة من الانتقالات على التكبير وهو باجماع الائمة من سنن الصلاة

باب

وجوب قراءة الفاتحة فى كل ركعة وانه اذا لم يحسن الفاتحة ولا أمكنه تعلمها قرأ ما تيسر له من غيرها

حَدَّثَنَا سُفْيَانُ بْنُ عُيَيْنَةَ عَنِ الزُّهْرِيِّ عَنْ مَحْمُودِ بْنِ الرَّبِيعِ عَنْ عُبَادَةَ بْنِ الصَّامِتِ يَبْلُغُ بِهِ النَّبِيَّ صَلَّى اللهُ عَلَيْهِ وَسَلَّمَ لَاصَلَاةَ لِمَنْ لَمْ يَقْرَأْ بِفَاتِحَةِ الْكِتَابِ **حدثني** أَبُو الطَّاهِرِ حَدَّثَنَا ابْنُ وَهْبٍ عَنْ يُونُسَ ح وَحَدَّثَنِي حَرْمَلَةُ بْنُ يَحْيَى أَخْبَرَنَا ابْنُ وَهْبٍ أَخْبَرَنِي يُونُسُ عَنِ ابْنِ شِهَابٍ أَخْبَرَنِي مَحْمُودُ بْنُ الرَّبِيعِ عَنْ عُبَادَةَ بْنِ الصَّامِتِ قَالَ قَالَ رَسُولُ اللهِ صَلَّى اللهُ عَلَيْهِ وَسَلَّمَ لَاصَلَاةَ لِمَنْ لَمْ يَقْرَأْ بِأُمِّ الْقُرْآنِ **حدثنا** الْحَسَنُ بْنُ عَلِيٍّ الْحُلْوَانِيُّ حَدَّثَنَا يَعْقُوبُ بْنُ إِبْرَاهِيمَ بْنِ سَعْدٍ حَدَّثَنَا أَبِي عَنْ صَالِحٍ عَنِ ابْنِ شِهَابٍ أَنَّ مَحْمُودَ بْنَ الرَّبِيعِ الَّذِي مَجَّ رَسُولُ اللهِ صَلَّى اللهُ عَلَيْهِ وَسَلَّمَ فِي وَجْهِهِ مِنْ بِئْرِهِمْ أَخْبَرَهُ أَنَّ عُبَادَةَ بْنَ الصَّامِتِ أَخْبَرَهُ أَنَّ رَسُولَ اللهِ صَلَّى اللهُ عَلَيْهِ وَسَلَّمَ قَالَ لَاصَلَاةَ لِمَنْ لَمْ يَقْرَأْ بِأُمِّ الْقُرْآنِ **و حدثنا** ٥ إِسْحٰقُ بْنُ إِبْرَاهِيمَ وَعَبْدُ بْنُ حُمَيْدٍ قَالَا أَخْبَرَنَا عَبْدُ الرَّزَّاقِ أَخْبَرَنَا مَعْمَرٌ عَنِ الزُّهْرِيِّ بِهٰذَا الْإِسْنَادِ مِثْلَهُ وَزَادَ فَصَاعِداً **و حدثنا** ٥ إِسْحٰقُ بْنُ إِبْرَاهِيمَ الْحَنْظَلِيُّ أَخْبَرَنَا سُفْيَانُ بْنُ عُيَيْنَةَ عَنِ الْعَلَاءِ عَنْ أَبِيهِ عَنْ أَبِي هُرَيْرَةَ عَنِ النَّبِيِّ صَلَّى اللهُ عَلَيْهِ وَسَلَّمَ قَالَ مَنْ صَلَّى صَلَاةً لَمْ يَقْرَأْ فِيهَا بِأُمِّ الْقُرْآنِ فَهِيَ خِدَاجٌ ثَلَاثاً غَيْرُ تَمَامٍ فَقِيلَ لِأَبِي هُرَيْرَةَ إِنَّا نَكُونُ وَرَاءَ الْإِمَامِ فَقَالَ اقْرَأْ بِهَا فِي نَفْسِكَ فَإِنِّي سَمِعْتُ رَسُولَ اللهِ صَلَّى اللهُ عَلَيْهِ وَسَلَّمَ يَقُولُ قَالَ اللهُ تَعَالَى قَسَمْتُ الصَّلَاةَ بَيْنِي وَبَيْنَ عَبْدِي نِصْفَيْنِ وَلِعَبْدِي مَا سَأَلَ فَإِذَا قَالَ الْعَبْدُ الْحَمْدُ لِلّٰهِ رَبِّ الْعَالَمِينَ قَالَ اللهُ تَعَالَى حَمِدَنِي عَبْدِي وَإِذَا قَالَ الرَّحْمٰنِ الرَّحِيمِ قَالَ اللهُ تَعَالَى أَثْنَى عَلَيَّ عَبْدِي وَإِذَا قَالَ مَالِكِ يَوْمِ الدِّينِ قَالَ مَجَّدَنِي عَبْدِي وَقَالَ مَرَّةً فَوَّضَ إِلَيَّ عَبْدِي فَإِذَا قَالَ إِيَّاكَ نَعْبُدُ وَإِيَّاكَ نَسْتَعِينُ قَالَ هٰذَا بَيْنِي وَبَيْنَ عَبْدِي وَلِعَبْدِي مَا سَأَلَ فَإِذَا قَالَ اهْدِنَا الصِّرَاطَ الْمُسْتَقِيمَ صِرَاطَ الَّذِينَ أَنْعَمْتَ عَلَيْهِمْ غَيْرِ الْمَغْضُوبِ عَلَيْهِمْ وَلَا الضَّالِّينَ قَالَ هٰذَا لِعَبْدِي وَلِعَبْدِي مَا سَأَلَ قَالَ سُفْيَانُ حَدَّثَنِي بِهِ الْعَلَاءُ بْنُ عَبْدِ الرَّحْمٰنِ بْنِ يَعْقُوبَ دَخَلْتُ عَلَيْهِ وَهُوَ مَرِيضٌ فِي بَيْتِهِ فَسَأَلْتُهُ أَنَا عَنْهُ **حدثنا** قُتَيْبَةُ بْنُ سَعِيدٍ عَنْ

وحدثني ابو الطاهر نخ — لمن لا يقرأ نخ

حدثنا اسحق نخ — قبل لابي هريرة نخ — لصفين نصفها لي و نصفها لعبدي نخ

قوله لاصلاة أى كاملة كما هو مذهبنا أو صحيحة كما هو مذهب الشافعية قلنا فرضية القراءة انما ثبتت بقوله تعالى فاقرأوا ما تيسر من القرآن كما هو الرواية فى حديث الاعرابى المسىء صلاته على ما يأتى فى ص ١١ وهذا الحديث لكونه من أخبار الآحاد انما يصلح لافادة الوجوب لا الفرضية فنقول بوجوبها عملاً بالدليلين فيكون المنفى كمال الصلاة

قوله لمن لم يقترئ بام القرآن يقال قرأت ام القرآن وبام القرآن واقترأته وبه يتعدى بنفسه وبالباء على ما يفهم من كتب اللغة. سميت الفاتحة بام القرآن وبام الكتاب لاشتمالها على مقاصده اجمالاً وام كل شئ أصله وعماده

قوله محمود هو من صغار الصحابة وهو الذى روى عنه البخارى قوله عقلت من رسول الله صلى الله عليه وسلم مجة مجها من دلو وأنا ابن خمس سنين ارجع من صحيحه فى كتاب العلم الى (باب متى يصح سماع الصغير) والمج رمى الماء من بين الشفتين

قوله وزاد فصاعداً أى زاد هذا الراوى على قوله بام القرآن قوله فصاعداً يعنى حال كون قراءته زائدة على ام القرآن

قوله فهى خداج ثلاثا غير تمام قالوا يلزم من صحة الصلاة بدون قراءة الفاتحة صحة الصلاة بدون ركن من اركانها وهو باطل لانا نقول فان الصلاة تصح بدون الفاتحة مع النقصان وهم

قوله اقرأ بها فى نفسك أى اقرأها سراً غير جهر وبه أخذ الشافعى وهو مذهب صحابى لا يقوم به حجة على أحد

قوله قسمت الصلاة الخ أراد بالصلاة القراءة لانها جزؤها ويطلق كل منهما على الآخر مجازاً قال تعالى ولا تجهر بصلاتك أى بقراءتك وقال ان قرآن الفجر كان مشهوداً يعنى صلاة الفجر والمراد منها قراءة الفاتحة بقرينة تمة الحديث اهابن الملك وقوله بينى وبين عبدى نصفين قرينة قوية للمجاز فان الصلاة خالصة لله تعالى

قوله مجدنى عبدى أى عظمنى وفى قوله سبحانه ولعبدى ما سأل بشارة عظيمة

مَالِكِ بْنِ أَنَسٍ عَنِ الْعَلَاءِ بْنِ عَبْدِ الرَّحْمٰنِ أَنَّهُ سَمِعَ أَبَا السَّائِبِ مَوْلَى هِشَامِ بْنِ زُهْرَةَ
يَقُولُ سَمِعْتُ أَبَا هُرَيْرَةَ يَقُولُ قَالَ رَسُولُ اللّٰهِ صَلَّى اللّٰهُ عَلَيْهِ وَسَلَّمَ ح وَحَدَّثَنِي مُحَمَّدُ بْنُ
رَافِعٍ حَدَّثَنَا عَبْدُ الرَّزَّاقِ أَخْبَرَنَا ابْنُ جُرَيْجٍ أَخْبَرَنِي الْعَلَاءُ بْنُ عَبْدِ الرَّحْمٰنِ بْنِ يَعْقُوبَ
أَنَّ أَبَا السَّائِبِ مَوْلَى بَنِي عَبْدِ اللّٰهِ بْنِ هِشَامِ بْنِ زُهْرَةَ أَخْبَرَهُ أَنَّهُ سَمِعَ أَبَا هُرَيْرَةَ
يَقُولُ قَالَ رَسُولُ اللّٰهِ صَلَّى اللّٰهُ عَلَيْهِ وَسَلَّمَ مَنْ صَلَّى صَلَاةً فَلَمْ يَقْرَأْ فِيهَا بِأُمِّ الْقُرْآنِ
بِمِثْلِ حَدِيثِ سُفْيَانَ وَفِي حَدِيثِهِمَا قَالَ اللّٰهُ تَعَالَى قَسَمْتُ الصَّلَاةَ بَيْنِي وَبَيْنَ عَبْدِي
نِصْفَيْنِ فَنِصْفُهَا لِي وَنِصْفُهَا لِعَبْدِي **حدثني** أَحْمَدُ بْنُ جَعْفَرٍ الْمَعْقِرِيُّ حَدَّثَنَا النَّضْرُ
ابْنُ مُحَمَّدٍ حَدَّثَنَا أَبُو أُوَيْسٍ أَخْبَرَنِي الْعَلَاءُ قَالَ سَمِعْتُ مِنْ أَبِي وَمِنْ أَبِي السَّائِبِ وَكَانَا
جَلِيسَيْ أَبِي هُرَيْرَةَ قَالَا قَالَ أَبُو هُرَيْرَةَ قَالَ رَسُولُ اللّٰهِ صَلَّى اللّٰهُ عَلَيْهِ وَسَلَّمَ مَنْ صَلَّى
صَلَاةً لَمْ يَقْرَأْ فِيهَا بِفَاتِحَةِ الْكِتَابِ فَهِيَ خِدَاجٌ يَقُولُهَا ثَلَاثًا بِمِثْلِ حَدِيثِهِمْ **حدثنا**
مُحَمَّدُ بْنُ عَبْدِ اللّٰهِ بْنِ نُمَيْرٍ حَدَّثَنَا أَبُو أُسَامَةَ عَنْ حَبِيبِ بْنِ الشَّهِيدِ قَالَ سَمِعْتُ عَطَاءً
يُحَدِّثُ عَنْ أَبِي هُرَيْرَةَ أَنَّ رَسُولَ اللّٰهِ صَلَّى اللّٰهُ عَلَيْهِ وَسَلَّمَ قَالَ لَا صَلَاةَ إِلَّا بِقِرَاءَةٍ قَالَ
أَبُو هُرَيْرَةَ فَمَا أَعْلَنَ رَسُولُ اللّٰهِ صَلَّى اللّٰهُ عَلَيْهِ وَسَلَّمَ أَعْلَنَّاهُ لَكُمْ وَمَا أَخْفَاهُ أَخْفَيْنَاهُ لَكُمْ
حدثنا عَمْرٌو النَّاقِدُ وَزُهَيْرُ بْنُ حَرْبٍ وَاللَّفْظُ لِعَمْرٍو قَالَا حَدَّثَنَا إِسْمَاعِيلُ بْنُ إِبْرَاهِيمَ
أَخْبَرَنَا ابْنُ جُرَيْجٍ عَنْ عَطَاءٍ قَالَ قَالَ أَبُو هُرَيْرَةَ فِي كُلِّ الصَّلَاةِ يُقْرَأُ فَمَا أَسْمَعَنَا رَسُولُ اللّٰهِ
صَلَّى اللّٰهُ عَلَيْهِ وَسَلَّمَ أَسْمَعْنَاكُمْ وَمَا أَخْفَى مِنَّا أَخْفَيْنَا مِنْكُمْ فَقَالَ لَهُ رَجُلٌ إِنْ لَمْ أَزِدْ
عَلَى أُمِّ الْقُرْآنِ فَقَالَ إِنْ زِدْتَ عَلَيْهَا فَهُوَ خَيْرٌ وَإِنِ انْتَهَيْتَ إِلَيْهَا أَجْزَأَتْ عَنْكَ
حدثنا يَحْيَى بْنُ يَحْيَى أَخْبَرَنَا يَزِيدُ يَعْنِي ابْنَ زُرَيْعٍ عَنْ حَبِيبٍ الْمُعَلِّمِ عَنْ عَطَاءٍ قَالَ
قَالَ أَبُو هُرَيْرَةَ فِي كُلِّ صَلَاةٍ قِرَاءَةٌ فَمَا أَسْمَعَنَا النَّبِيُّ صَلَّى اللّٰهُ عَلَيْهِ وَسَلَّمَ أَسْمَعْنَاكُمْ وَمَا
أَخْفَى مِنَّا أَخْفَيْنَاهُ مِنْكُمْ وَمَنْ قَرَأَ بِأُمِّ الْكِتَابِ فَقَدْ أَجْزَأَتْ عَنْهُ وَمَنْ زَادَ فَهُوَ
أَفْضَلُ **حدثني** مُحَمَّدُ بْنُ الْمُثَنَّى حَدَّثَنَا يَحْيَى بْنُ سَعِيدٍ عَنْ عُبَيْدِ اللّٰهِ قَالَ حَدَّثَنِي سَعِيدٌ

قوله أخبرني العلاء هو ابن عبد الرحمن بن يعقوب الجهني يروي عن ابيه عبد الرحمن وعن ابي السائب وهما عن ابي هريرة كما يأتي مات في خلافة المنصور وجده يعقوب هو مولى الحرقة من جهينة المدني افاده الحزرجي تقدم ذكره في ص ٥٦ وتقدم ذكر الحرقات والحرقة في ص ٦٧ و ٦٨ من الجزء الاول انظر الهوامش

قوله عبد الله بن هشام بن زهرة أدرك النبي صلى الله عليه وسلم وذهبت به امه زينب بنت حميد الى رسول الله صلى الله تعالى عليه وسلم فقالت يا رسول الله بايعه فقال هو صغير فمسح رأسه ودعا له اه من الاصابة

قوله نصفين اعلم ان تقسيم الفاتحة لنصفين بمعنى ان بعضها ثناء الى قوله اياك نعبد وبعضها دعاء وهو من قوله اياك نستعين الى آخر السورة والنصف هنا بمعنى البعض لانها منصفة حقيقة لان طرفي الدعاء اكثر وقيل انها منصفة حقيقة لانها سبع آيات ثلاث ثناء من قوله الحمد لله الى يوم الدين وثلاث دعاء من قوله اهدنا الى آخرها والآية المتوسطة نصفها ثناء ونصفها دعاء اه ابن الملك وعلى هذا الحساب لا تدخل البسملة في الفاتحة وهو مطلوبنا قال ملا علي وتمسك أصحابنا بهذا الحديث على أن البسملة ليست من الفاتحة بوجه آخر وهو انه صلى الله عليه وسلم لم يذكر التسمية فيما حكاه عن الله سبحانه

قوله فما أعلن رسول الله الخ معناه ما جهر به فيه بالقراءة جهرنا به وما أسر أسررنا به والصلوات الجهرية معلومة وكذلك الصلوات السرية

قوله فما أسمعنا رسول الله الخ معناه مثل ما تقدم

قوله عن حبيب المعلم هو ابن ابي قريبة بفتح القاف ابو محمد البصري اه من الخلاصة

قوله أجزأت عنك أي تغني عنك وتكفيك

ابْنُ أَبِي سَعِيدٍ عَنْ أَبِيهِ عَنْ أَبِي هُرَيْرَةَ أَنَّ رَسُولَ اللَّهِ صَلَّى اللَّهُ عَلَيْهِ وَسَلَّمَ دَخَلَ الْمَسْجِدَ فَدَخَلَ رَجُلٌ فَصَلَّى ثُمَّ جَاءَ فَسَلَّمَ عَلَى رَسُولِ اللَّهِ صَلَّى اللَّهُ عَلَيْهِ وَسَلَّمَ فَرَدَّ رَسُولُ اللَّهِ صَلَّى اللَّهُ عَلَيْهِ وَسَلَّمَ السَّلَامَ قَالَ ارْجِعْ فَصَلِّ فَإِنَّكَ لَمْ تُصَلِّ فَرَجَعَ الرَّجُلُ فَصَلَّى كَمَا كَانَ صَلَّى ثُمَّ جَاءَ إِلَى النَّبِيِّ صَلَّى اللَّهُ عَلَيْهِ وَسَلَّمَ فَسَلَّمَ عَلَيْهِ فَقَالَ رَسُولُ اللَّهِ صَلَّى اللَّهُ عَلَيْهِ وَسَلَّمَ وَعَلَيْكَ السَّلَامُ ثُمَّ قَالَ ارْجِعْ فَصَلِّ فَإِنَّكَ لَمْ تُصَلِّ حَتَّى فَعَلَ ذَلِكَ ثَلَاثَ مَرَّاتٍ فَقَالَ الرَّجُلُ وَالَّذِي بَعَثَكَ بِالْحَقِّ مَا أُحْسِنُ غَيْرَ هَذَا فَعَلِّمْنِي قَالَ إِذَا قُمْتَ إِلَى الصَّلَاةِ فَكَبِّرْ ثُمَّ اقْرَأْ مَا تَيَسَّرَ مَعَكَ مِنَ الْقُرْآنِ ثُمَّ ارْكَعْ حَتَّى تَطْمَئِنَّ رَاكِعًا ثُمَّ ارْفَعْ حَتَّى تَعْتَدِلَ قَائِمًا ثُمَّ اسْجُدْ حَتَّى تَطْمَئِنَّ سَاجِدًا ثُمَّ ارْفَعْ حَتَّى تَطْمَئِنَّ جَالِسًا ثُمَّ افْعَلْ ذَلِكَ فِي صَلَاتِكَ كُلِّهَا **حدثنا** أَبُو بَكْرِ بْنُ أَبِي شَيْبَةَ حَدَّثَنَا أَبُو أُسَامَةَ وَعَبْدُ اللَّهِ بْنُ نُمَيْرٍ ح وَحَدَّثَنَا ابْنُ نُمَيْرٍ حَدَّثَنَا أَبِي قَالَا حَدَّثَنَا عُبَيْدُ اللَّهِ عَنْ سَعِيدِ بْنِ أَبِي سَعِيدٍ عَنْ أَبِي هُرَيْرَةَ أَنَّ رَجُلًا دَخَلَ الْمَسْجِدَ فَصَلَّى وَرَسُولُ اللَّهِ صَلَّى اللَّهُ عَلَيْهِ وَسَلَّمَ فِي نَاحِيَةٍ وَسَاقَا الْحَدِيثَ بِمِثْلِ هَذِهِ الْقِصَّةِ وَزَادَا فِيهِ إِذَا قُمْتَ إِلَى الصَّلَاةِ فَأَسْبِغِ الْوُضُوءَ ثُمَّ اسْتَقْبِلِ الْقِبْلَةَ فَكَبِّرْ ❁ **حدثنا** سَعِيدُ بْنُ مَنْصُورٍ وَقُتَيْبَةُ بْنُ سَعِيدٍ كِلَاهُمَا عَنْ أَبِي عَوَانَةَ قَالَ سَعِيدٌ حَدَّثَنَا أَبُو عَوَانَةَ عَنْ قَتَادَةَ عَنْ زُرَارَةَ بْنِ أَوْفَى عَنْ عِمْرَانَ بْنِ حُصَيْنٍ قَالَ صَلَّى بِنَا رَسُولُ اللَّهِ صَلَّى اللَّهُ عَلَيْهِ وَسَلَّمَ صَلَاةَ الظُّهْرِ أَوِ الْعَصْرِ فَقَالَ أَيُّكُمْ قَرَأَ خَلْفِي بِسَبِّحِ اسْمَ رَبِّكَ الْأَعْلَى فَقَالَ رَجُلٌ أَنَا وَلَمْ أُرِدْ بِهَا إِلَّا الْخَيْرَ قَالَ قَدْ عَلِمْتُ أَنَّ بَعْضَكُمْ خَالَجَنِيهَا **حدثنا** مُحَمَّدُ بْنُ الْمُثَنَّى وَمُحَمَّدُ بْنُ بَشَّارٍ قَالَا حَدَّثَنَا مُحَمَّدُ بْنُ جَعْفَرٍ حَدَّثَنَا شُعْبَةُ عَنْ قَتَادَةَ قَالَ سَمِعْتُ زُرَارَةَ بْنَ أَوْفَى يُحَدِّثُ عَنْ عِمْرَانَ ابْنِ حُصَيْنٍ أَنَّ رَسُولَ اللَّهِ صَلَّى اللَّهُ عَلَيْهِ وَسَلَّمَ صَلَّى الظُّهْرَ فَجَعَلَ رَجُلٌ يَقْرَأُ خَلْفَهُ بِسَبِّحِ اسْمَ رَبِّكَ الْأَعْلَى فَلَمَّا انْصَرَفَ قَالَ أَيُّكُمْ قَرَأَ أَوْ أَيُّكُمُ الْقَارِئُ فَقَالَ رَجُلٌ أَنَا فَقَالَ قَدْ ظَنَنْتُ أَنَّ بَعْضَكُمْ خَالَجَنِيهَا **حدثنا** أَبُو بَكْرِ بْنُ أَبِي شَيْبَةَ حَدَّثَنَا

قوله فدخل رجل فصلى أى بلاتعديل فى ركوعه وسجوده كما هو الظاهر من سياق الحديث

قوله ارجع فصل فانك لم تصل النفى فيه نفى لكمال الصلاة عند ابى حنيفة ومحمد ونفى لجوازها عند ابى يوسف وكذلك عند الشافعى لكن تقريره على صلاته كرات يؤيد كونه نفى الكمال لا الصحة فانه يلزم منه أيضا الامر بعبادة فاسدة مرات اه مرقاة فان قلت لم سكت النبى صلى الله عليه وسلم عن تعليمه اولا حتى افتقر الى المراجعة كرة بعد اخرى قلنا لان الرجل لما لم يستكشف الحال مفسرا بما عنده سكت عليه السلام عن تعليمه زجرا له وارشادا الى أنه ينبغى أن يستكشف ما استبهم عليه فلما طلب كشف الحال بينه عليه السلام بحسن المقال اه مبارق

قوله ثم اقرأ ما تيسر الخ هذا هو المأمور به فى الصلاة كما قدمنا قال ابن الملك فان قلت الآية مطلقة (يعنى قوله تعالى فاقرأوا ما تيسر ٤

باب
نهى المأموم عن جهره بالقراءة خلف امامه

٤ من القرآن) فهى لاتنافى التعيين كما لو قال لغلامه اشتر لى لحما ولا تشتر الا لحم الضأن فانه يتعين ولا يتعارض قلت تقييد المطلق نسخ فخبر الواحد (يعنى قوله عليه السلام لاصلاة لمن لم يقرأ بفاتحة الكتاب) لايصلح لنسخ الكتاب اه

قوله فاسبغ الوضوء أى توضأ وضوءا تاما مشتملا على فرائضه وسننه

قوله خالجنيها أى نازعنيها ومعنى هذا الكلام الانكار عليه قاله النووى

فرد رسول الله صلى الله عليه وسلم عليه السلام ثم

قال الرجل ثم

اِسْمَاعِيلُ بْنُ عُلَيَّةَ ح وَحَدَّثَنَا مُحَمَّدُ بْنُ الْمُثَنَّى حَدَّثَنَا ابْنُ اَبِي عَدِيٍّ كِلَاهُمَا عَنِ ابْنِ اَبِي عَرُوبَةَ عَنْ قَتَادَةَ بِهٰذَا الْاِسْنَادِ اَنَّ رَسُولَ اللّٰهِ صَلَّى اللّٰهُ عَلَيْهِ وَسَلَّمَ صَلَّى الظُّهْرَ وَقَالَ قَدْ عَلِمْتُ اَنَّ بَعْضَكُمْ خَالَجَنِيهَا ❀ **حدثنا** مُحَمَّدُ بْنُ الْمُثَنَّى وَابْنُ بَشَّارٍ كِلَاهُمَا عَنْ غُنْدَرٍ قَالَ ابْنُ الْمُثَنَّى حَدَّثَنَا مُحَمَّدُ بْنُ جَعْفَرٍ حَدَّثَنَا شُعْبَةُ قَالَ سَمِعْتُ قَتَادَةَ يُحَدِّثُ عَنْ اَنَسٍ قَالَ صَلَّيْتُ مَعَ رَسُولِ اللّٰهِ صَلَّى اللّٰهُ عَلَيْهِ وَسَلَّمَ وَاَبِي بَكْرٍ وَعُمَرَ وَعُثْمَانَ فَلَمْ اَسْمَعْ اَحَدًا مِنْهُمْ يَقْرَأُ بِسْمِ اللّٰهِ الرَّحْمٰنِ الرَّحِيمِ **حدثنا** مُحَمَّدُ بْنُ الْمُثَنَّى حَدَّثَنَا اَبُو دَاوُدَ حَدَّثَنَا شُعْبَةُ فِي هٰذَا الْاِسْنَادِ وَزَادَ قَالَ شُعْبَةُ فَقُلْتُ لِقَتَادَةَ أَسَمِعْتَهُ مِنْ اَنَسٍ قَالَ نَعَمْ نَحْنُ سَأَلْنَاهُ عَنْهُ **حدثنا** مُحَمَّدُ بْنُ مِهْرَانَ الرَّازِيُّ حَدَّثَنَا الْوَلِيدُ بْنُ مُسْلِمٍ حَدَّثَنَا الْاَوْزَاعِيُّ عَنْ عَبْدَةَ اَنَّ عُمَرَ بْنَ الْخَطَّابِ كَانَ يَجْهَرُ بِهٰؤُلَاءِ الْكَلِمَاتِ يَقُولُ سُبْحَانَكَ اللّٰهُمَّ وَبِحَمْدِكَ تَبَارَكَ اسْمُكَ وَتَعَالَى جَدُّكَ وَلَا اِلٰهَ غَيْرُكَ وَعَنْ قَتَادَةَ اَنَّهُ كَتَبَ اِلَيْهِ يُخْبِرُهُ عَنْ اَنَسِ بْنِ مَالِكٍ اَنَّهُ حَدَّثَهُ قَالَ صَلَّيْتُ خَلْفَ النَّبِيِّ صَلَّى اللّٰهُ عَلَيْهِ وَسَلَّمَ وَاَبِي بَكْرٍ وَعُمَرَ وَعُثْمَانَ فَكَانُوا يَسْتَفْتِحُونَ بِالْحَمْدُ لِلّٰهِ رَبِّ الْعَالَمِينَ لَا يَذْكُرُونَ بِسْمِ اللّٰهِ الرَّحْمٰنِ الرَّحِيمِ فِي اَوَّلِ قِرَاءَةٍ وَلَا فِي آخِرِهَا **حدثنا** مُحَمَّدُ بْنُ مِهْرَانَ حَدَّثَنَا الْوَلِيدُ ابْنُ مُسْلِمٍ عَنِ الْاَوْزَاعِيِّ اَخْبَرَنِي اِسْحٰقُ بْنُ عَبْدِ اللّٰهِ بْنِ اَبِي طَلْحَةَ اَنَّهُ سَمِعَ اَنَسَ بْنَ مَالِكٍ يَذْكُرُ ذٰلِكَ ❀ **حدثنا** عَلِيُّ بْنُ حُجْرٍ السَّعْدِيُّ حَدَّثَنَا عَلِيُّ بْنُ مُسْهِرٍ اَخْبَرَنَا الْمُخْتَارُ بْنُ فُلْفُلٍ عَنْ اَنَسِ بْنِ مَالِكٍ ح وَحَدَّثَنَا اَبُو بَكْرِ بْنُ اَبِي شَيْبَةَ وَاللَّفْظُ لَهُ حَدَّثَنَا عَلِيُّ بْنُ مُسْهِرٍ عَنِ الْمُخْتَارِ عَنْ اَنَسٍ قَالَ بَيْنَا رَسُولُ اللّٰهِ صَلَّى اللّٰهُ عَلَيْهِ وَسَلَّمَ ذَاتَ يَوْمٍ بَيْنَ اَظْهُرِنَا اِذْ اَغْفَى اِغْفَاءَةً ثُمَّ رَفَعَ رَأْسَهُ مُتَبَسِّمًا فَقُلْنَا مَا اَضْحَكَكَ يَا رَسُولَ اللّٰهِ قَالَ اُنْزِلَتْ عَلَيَّ آنِفًا سُورَةٌ فَقَرَأَ بِسْمِ اللّٰهِ الرَّحْمٰنِ الرَّحِيمِ اِنَّا اَعْطَيْنَاكَ الْكَوْثَرَ فَصَلِّ لِرَبِّكَ وَانْحَرْ اِنَّ شَانِئَكَ هُوَ الْاَبْتَرُ ثُمَّ قَالَ أَتَدْرُونَ مَا الْكَوْثَرُ فَقُلْنَا اللّٰهُ وَرَسُولُهُ اَعْلَمُ قَالَ فَاِنَّهُ نَهْرٌ وَعَدَنِيهِ رَبِّي عَزَّ وَجَلَّ عَلَيْهِ خَيْرٌ كَثِيرٌ هُوَ حَوْضٌ تَرِدُ عَلَيْهِ اُمَّتِي

عن سعيد بن ابي عروبة نخ

بهذا الاسناد نخ

عن عبدة بن ابي لبابة نخ

في اول القراءة نخ

عن المحرر بن فلفل نخ

عن انس بن مالك نخ

نزلت علي آنفا نخ

هو حوضي نخ

باب
حجة من قال لا يجهر بالبسملة

قوله فلم أسمع أحداً منهم يقرأ بسم الله الرحمن الرحيم معناه انهم يسرون بالبسملة كما يسرون بالتعوذ وهو المعنى بقوله الآتي فكانوا يستفتحون بالحمد لله الخ وهذا يدل على ان البسملة ليست جزءاً من الفاتحة ولا من غيرها

باب
حجة من قال البسملة آية من أول كل سورة سوى براءة

قوله بين أظهرنا أي بيننا وقوله أغفى اغفاءة أي نام نومة وقوله آنفاً أي قريباً (نووي)

يَوْمَ الْقِيَامَةِ آيَتِهِ عَدَدُ النُّجُومِ فَيُخْتَلَجُ الْعَبْدُ مِنْهُمْ فَأَقُولُ رَبِّ إِنَّهُ مِنْ أُمَّتِي فَيَقُولُ مَا تَدْرِي مَا أَحْدَثَتْ بَعْدَكَ زَادَ ابْنُ حُجْرٍ فِي حَدِيثِهِ بَيْنَ أَظْهُرِنَا فِي الْمَسْجِدِ وَقَالَ مَا أَحْدَثَ بَعْدَكَ **حدثنا** أَبُو كُرَيْبٍ مُحَمَّدُ بْنُ الْعَلَاءِ أَخْبَرَنَا ابْنُ فُضَيْلٍ عَنْ مُخْتَارِ بْنِ فُلْفُلٍ قَالَ سَمِعْتُ أَنَسَ بْنَ مَالِكٍ يَقُولُ أَغْفَى رَسُولُ اللَّهِ صَلَّى اللَّهُ عَلَيْهِ وَسَلَّمَ إِغْفَاءَةً بِنَحْوِ حَدِيثِ ابْنِ مُسْهِرٍ غَيْرَ أَنَّهُ قَالَ نَهْرٌ وَعَدَنِيهِ رَبِّي عَزَّ وَجَلَّ فِي الْجَنَّةِ عَلَيْهِ حَوْضٌ وَلَمْ يَذْكُرْ آنِيَتَهُ عَدَدُ النُّجُومِ ❁ **حدثنا** زُهَيْرُ بْنُ حَرْبٍ حَدَّثَنَا عَفَّانُ حَدَّثَنَا هَمَّامٌ حَدَّثَنَا مُحَمَّدُ بْنُ جُحَادَةَ حَدَّثَنِي عَبْدُ الْجَبَّارِ بْنُ وَائِلٍ عَنْ عَلْقَمَةَ بْنِ وَائِلٍ وَمَوْلًى لَهُمْ أَنَّهُمَا حَدَّثَاهُ عَنْ أَبِيهِ وَائِلِ بْنِ حُجْرٍ أَنَّهُ رَأَى النَّبِيَّ صَلَّى اللَّهُ عَلَيْهِ وَسَلَّمَ رَفَعَ يَدَيْهِ حِينَ دَخَلَ فِي الصَّلَاةِ كَبَّرَ وَصَفَ هَمَّامٌ حِيَالَ أُذُنَيْهِ ثُمَّ الْتَحَفَ بِثَوْبِهِ ثُمَّ وَضَعَ يَدَهُ الْيُمْنَى عَلَى الْيُسْرَى فَلَمَّا أَرَادَ أَنْ يَرْكَعَ أَخْرَجَ يَدَيْهِ مِنَ الثَّوْبِ ثُمَّ رَفَعَهُمَا ثُمَّ كَبَّرَ فَرَكَعَ فَلَمَّا قَالَ سَمِعَ اللَّهُ لِمَنْ حَمِدَهُ رَفَعَ يَدَيْهِ فَلَمَّا سَجَدَ سَجَدَ بَيْنَ كَفَّيْهِ ❁ **حدثنا** زُهَيْرُ بْنُ حَرْبٍ وَعُثْمَانُ بْنُ أَبِي شَيْبَةَ وَإِسْحَقُ بْنُ إِبْرَاهِيمَ قَالَ إِسْحَقُ أَخْبَرَنَا وَقَالَ الْآخَرَانِ حَدَّثَنَا جَرِيرٌ عَنْ مَنْصُورٍ عَنْ أَبِي وَائِلٍ عَنْ عَبْدِ اللَّهِ قَالَ كُنَّا نَقُولُ فِي الصَّلَاةِ خَلْفَ رَسُولِ اللَّهِ صَلَّى اللَّهُ عَلَيْهِ وَسَلَّمَ السَّلَامُ عَلَى اللَّهِ السَّلَامُ عَلَى فُلَانٍ فَقَالَ لَنَا رَسُولُ اللَّهِ صَلَّى اللَّهُ عَلَيْهِ وَسَلَّمَ ذَاتَ يَوْمٍ إِنَّ اللَّهَ هُوَ السَّلَامُ فَإِذَا قَعَدَ أَحَدُكُمْ فِي الصَّلَاةِ فَلْيَقُلِ التَّحِيَّاتُ لِلَّهِ وَالصَّلَوَاتُ وَالطَّيِّبَاتُ السَّلَامُ عَلَيْكَ أَيُّهَا النَّبِيُّ وَرَحْمَةُ اللَّهِ وَبَرَكَاتُهُ السَّلَامُ عَلَيْنَا وَعَلَى عِبَادِ اللَّهِ الصَّالِحِينَ فَإِذَا قَالَهَا أَصَابَتْ كُلَّ عَبْدٍ لِلَّهِ صَالِحٍ فِي السَّمَاءِ وَالْأَرْضِ أَشْهَدُ أَنْ لَا إِلَهَ إِلَّا اللَّهُ وَأَشْهَدُ أَنَّ مُحَمَّدًا عَبْدُهُ وَرَسُولُهُ ثُمَّ يَتَخَيَّرُ مِنَ الْمَسْأَلَةِ مَا شَاءَ **حدثنا** مُحَمَّدُ بْنُ الْمُثَنَّى وَابْنُ بَشَّارٍ قَالَا حَدَّثَنَا مُحَمَّدُ بْنُ جَعْفَرٍ حَدَّثَنَا شُعْبَةُ عَنْ مَنْصُورٍ بِهَذَا الْإِسْنَادِ مِثْلَهُ وَلَمْ يَذْكُرْ ثُمَّ يَتَخَيَّرُ مِنَ الْمَسْأَلَةِ مَا شَاءَ **حدثنا** عَبْدُ بْنُ حُمَيْدٍ حَدَّثَنَا حُسَيْنٌ الْجُعْفِيُّ عَنْ زَائِدَةَ عَنْ مَنْصُورٍ بِهَذَا الْإِسْنَادِ مِثْلَ حَدِيثِهِمَا

قوله آنيته الآنية جمع الاناء وتجمع على الاوانى كما مر بهامش ص ١٥٠ من الجزء الاول

قوله عدد النجوم بالرفع على أنه خبر مبتدأ محذوف أى عدد آنيته عدد نجوم السماء قال ملا على فى شرح مشكاة المصابيح بعد ماذكر هذا وفى بعض النسخ بالنصب على نزع الخافض وهو الاظهر أى بعدد نجوم السماء

باب

وضع يده اليمنى على اليسرى بعد تكبيرة الاحرام تحت صدره فوق سرته ووضعها فى السجود على الارض حذو منكبيه

باب

التشهد فى الصلاة

قوله فيختلج أى ينتزع ويقتطع اه نووى وفى المصباح المنير خلجت الشئ خلجا من باب قتل انتزعته واختلجته مثله وتخالجته نازعته واختلج العضو اضطرب اه

قوله وائل بن حجر هو من كبار الصحابة وبقية من أبناء ملوك اليمن بحضرموت وعبد الجبار بن وائل وعلقمة بن وائل ولداه لكن عبد الجبار ولد بعد وفاة أبيه فلم يسمع منه فهو يروى عن أخيه علقمة كما فى المرقاة والخلاصة

قوله وصف هام حيال اذنيه مدخل بين المتعاطفين أدخله عفان بن مسلم المتوفى سنة ٢٢٠ يحكى عن هام ابن يحيى المتوفى سنة ١٦٤ أنه بين صفة الرفع برفع يديه الى قبالة اذنيه وحذائهما

قوله ثم يتخير من المسألة أى يختار من السؤال والدعاء ماشاء من المستحيل الطلبه من العباد

وَذَكَرَ فِي الْحَدِيثِ ثُمَّ لِيَتَخَيَّرْ بَعْدُ مِنَ الْمَسْأَلَةِ مَا شَاءَ أَوْ مَا أَحَبَّ **حدثنا** يَحْيَى
ابْنُ يَحْيَى أَخْبَرَنَا أَبُو مُعَاوِيَةَ عَنِ الْأَعْمَشِ عَنْ شَقِيقٍ عَنْ عَبْدِ اللهِ بْنِ مَسْعُودٍ قَالَ
كُنَّا إِذَا جَلَسْنَا مَعَ النَّبِيِّ صَلَّى اللهُ عَلَيْهِ وَسَلَّمَ فِي الصَّلَاةِ بِمِثْلِ حَدِيثِ مَنْصُورٍ وَقَالَ
ثُمَّ يَتَخَيَّرُ بَعْدُ مِنَ الدُّعَاءِ **و حدثنا** أَبُو بَكْرِ بْنُ أَبِي شَيْبَةَ حَدَّثَنَا أَبُو نُعَيْمٍ حَدَّثَنَا سَيْفُ
ابْنُ سُلَيْمَانَ قَالَ سَمِعْتُ مُجَاهِدًا يَقُولُ حَدَّثَنِي عَبْدُ اللهِ بْنُ سَخْبَرَةَ قَالَ سَمِعْتُ ابْنَ
مَسْعُودٍ يَقُولُ عَلَّمَنِي رَسُولُ اللهِ صَلَّى اللهُ عَلَيْهِ وَسَلَّمَ التَّشَهُّدَ كَفِّي بَيْنَ كَفَّيْهِ كَمَا يُعَلِّمُنِي
السُّورَةَ مِنَ الْقُرْآنِ وَأَقَصَّ التَّشَهُّدَ بِمِثْلِ مَا اقْتَصُّوا **حدثنا** قُتَيْبَةُ بْنُ سَعِيدٍ حَدَّثَنَا
لَيْثٌ ح وَحَدَّثَنَا مُحَمَّدُ بْنُ رُمْحِ بْنِ الْمُهَاجِرِ أَخْبَرَنَا اللَّيْثُ عَنْ أَبِي الزُّبَيْرِ عَنْ سَعِيدِ بْنِ جُبَيْرٍ
وَعَنْ طَاوُسٍ عَنِ ابْنِ عَبَّاسٍ أَنَّهُ قَالَ كَانَ رَسُولُ اللهِ صَلَّى اللهُ عَلَيْهِ وَسَلَّمَ يُعَلِّمُنَا التَّشَهُّدَ
كَمَا يُعَلِّمُنَا السُّورَةَ مِنَ الْقُرْآنِ فَكَانَ يَقُولُ التَّحِيَّاتُ الْمُبَارَكَاتُ الصَّلَوَاتُ الطَّيِّبَاتُ لِلَّهِ
السَّلَامُ عَلَيْكَ أَيُّهَا النَّبِيُّ وَرَحْمَةُ اللهِ وَبَرَكَاتُهُ السَّلَامُ عَلَيْنَا وَعَلَى عِبَادِ اللهِ الصَّالِحِينَ أَشْهَدُ
أَنْ لَا إِلَهَ إِلَّا اللهُ وَأَشْهَدُ أَنَّ مُحَمَّدًا رَسُولُ اللهِ وَفِي رِوَايَةِ ابْنِ رُمْحٍ كَمَا يُعَلِّمُنَا الْقُرْآنَ **حدثنا**
أَبُو بَكْرِ بْنُ أَبِي شَيْبَةَ حَدَّثَنَا يَحْيَى بْنُ آدَمَ حَدَّثَنَا عَبْدُ الرَّحْمَنِ بْنُ حُمَيْدٍ حَدَّثَنِي أَبُو الزُّبَيْرِ
عَنْ طَاوُسٍ عَنِ ابْنِ عَبَّاسٍ قَالَ كَانَ رَسُولُ اللهِ صَلَّى اللهُ عَلَيْهِ وَسَلَّمَ يُعَلِّمُنَا التَّشَهُّدَ كَمَا
يُعَلِّمُنَا السُّورَةَ مِنَ الْقُرْآنِ **حدثنا** سَعِيدُ بْنُ مَنْصُورٍ وَقُتَيْبَةُ بْنُ سَعِيدٍ وَأَبُو كَامِلٍ
الْجَحْدَرِيُّ وَمُحَمَّدُ بْنُ عَبْدِ الْمَلِكِ الْأُمَوِيُّ وَاللَّفْظُ لِأَبِي كَامِلٍ قَالُوا حَدَّثَنَا أَبُو عَوَانَةَ
عَنْ قَتَادَةَ عَنْ يُونُسَ بْنِ جُبَيْرٍ عَنْ حِطَّانَ بْنِ عَبْدِ اللهِ الرَّقَاشِيِّ قَالَ صَلَّيْتُ مَعَ أَبِي
مُوسَى الْأَشْعَرِيِّ صَلَاةً فَلَمَّا كَانَ عِنْدَ الْقَعْدَةِ قَالَ رَجُلٌ مِنَ الْقَوْمِ أُقِرَّتِ الصَّلَاةُ
بِالْبِرِّ وَالزَّكَاةِ قَالَ فَلَمَّا قَضَى أَبُو مُوسَى الصَّلَاةَ وَسَلَّمَ انْصَرَفَ فَقَالَ أَيُّكُمُ الْقَائِلُ
كَلِمَةَ كَذَا وَكَذَا قَالَ فَأَرَمَّ الْقَوْمُ ثُمَّ قَالَ أَيُّكُمُ الْقَائِلُ كَلِمَةَ كَذَا وَكَذَا فَأَرَمَّ
الْقَوْمُ فَقَالَ لَعَلَّكَ يَا حِطَّانُ قُلْتَهَا قَالَ مَا قُلْتُهَا وَلَقَدْ رَهِبْتُ أَنْ تَبْكَعَنِي بِهَا فَقَالَ رَجُلٌ

(من)

قوله حدثنا سيف بن سليمان كذا فى نسخة وهو الموافق لكتب الاسماء وفى اكثر النسخ سيف بن ابى سليمان وليس بصواب قال الذهبى فى كتاب ميزان الاعتدال فى نقد الرجال (رجال الحديث) سيف بن سليمان المكى أحد الثقات روى عن مجاهد وغيره وعنه ابو نعيم وجماعة وقال صفى الدين الخزرجى فى خلاصة تهذيب تهذيب الكمال فى أسماء الرجال سيف ابن سليمان المخزومى مولاهم المكى نزيل البصرة عن مجاهد وعدى بن عدى وعنه ابن المبارك وابو نعيم وكله القطان والنسائى قال ابن معين توفى سنة احدى وخمسين ومائة اه وفى القاموس وشرحه وسيف ابن سليمان المكى من رجال الصحيحين ثقة اه

قوله واقتص التشهد الخ هو من قصصت الخبر قصاً من باب قتل أى حدثت به على وجهه كافى المصباح

قوله حدثنا ابو بكر الى هنا ساقط فى بعض النسخ عن الذى بعده

قوله اقرت الصلاة بالبر والزكاة قالوا معناه قرنت بهما واقرت معهما وصار الجميع مأموراً به كذا فى شرح النووى

قوله فارم القوم أى سكتوا ولم يجيبوا ويروى فازم القوم بالزاى وتخفيف الميم وهو بمعناه لان الازم الامساك عن الطعام والكلام ومنه سميت الحمية أزماً (نهاية)

قوله ولقد رهبت أن تبكعنى بها أى فخفت أن تستقبلنى بما أكره قال ابن الاثير البكع نحو التقريع وفسره النووى بالتبكيت والتوبيخ والمعانى متقاربة

ماشاء وما أحب الخ حدثنا ابو بكر الخ

قوله التحيات المباركات الخ تقديره والمباركات والصلوات الطيبات حذف الواو حصاراً وهو جائز معروف فى اللغة انظر النووى وتأمل أن قوله والمباركات مع قوله تعالى تحية من عند الله مباركة طيبة

مِنَ الْقَوْمِ اَنَا قُلْتُهَا وَلَمْ اُرِدْ بِهَا اِلَّا الْخَيْرَ فَقَالَ اَبُو مُوسٰى اَمَا تَعْلَمُونَ كَيْفَ تَقُولُونَ
فِي صَلَاتِكُمْ اِنَّ رَسُولَ اللّٰهِ صَلَّى اللّٰهُ عَلَيْهِ وَسَلَّمَ خَطَبَنَا فَبَيَّنَ لَنَا سُنَّتَنَا وَعَلَّمَنَا صَلَاتَنَا
فَقَالَ اِذَا صَلَّيْتُمْ فَاَقِيمُوا صُفُوفَكُمْ ثُمَّ لِيَؤُمَّكُمْ اَحَدُكُمْ فَاِذَا كَبَّرَ فَكَبِّرُوا وَاِذَا
قَالَ غَيْرِ الْمَغْضُوبِ عَلَيْهِمْ وَلَا الضَّالِّينَ فَقُولُوا آمِينَ يُجِبْكُمُ اللّٰهُ فَاِذَا كَبَّرَ وَرَكَعَ فَكَبِّرُوا
وَارْكَعُوا فَاِنَّ الْاِمَامَ يَرْكَعُ قَبْلَكُمْ وَيَرْفَعُ قَبْلَكُمْ فَقَالَ رَسُولُ اللّٰهِ صَلَّى اللّٰهُ عَلَيْهِ وَسَلَّمَ
فَتِلْكَ بِتِلْكَ وَاِذَا قَالَ سَمِعَ اللّٰهُ لِمَنْ حَمِدَهُ فَقُولُوا اللّٰهُمَّ رَبَّنَا لَكَ الْحَمْدُ يَسْمَعُ اللّٰهُ لَكُمْ
فَاِنَّ اللّٰهَ تَبَارَكَ وَتَعَالٰى قَالَ عَلٰى لِسَانِ نَبِيِّهِ صَلَّى اللّٰهُ عَلَيْهِ وَسَلَّمَ سَمِعَ اللّٰهُ لِمَنْ حَمِدَهُ وَاِذَا كَبَّرَ
وَسَجَدَ فَكَبِّرُوا وَاسْجُدُوا فَاِنَّ الْاِمَامَ يَسْجُدُ قَبْلَكُمْ وَيَرْفَعُ قَبْلَكُمْ فَقَالَ رَسُولُ اللّٰهِ
صَلَّى اللّٰهُ عَلَيْهِ وَسَلَّمَ فَتِلْكَ بِتِلْكَ وَاِذَا كَانَ عِنْدَ الْقَعْدَةِ فَلْيَكُنْ مِنْ اَوَّلِ قَوْلِ اَحَدِكُمْ
اَلتَّحِيَّاتُ الطَّيِّبَاتُ الصَّلَوَاتُ لِلّٰهِ اَلسَّلَامُ عَلَيْكَ اَيُّهَا النَّبِيُّ وَرَحْمَةُ اللّٰهِ وَبَرَكَاتُهُ اَلسَّلَامُ
عَلَيْنَا وَعَلٰى عِبَادِ اللّٰهِ الصَّالِحِينَ اَشْهَدُ اَنْ لَا اِلٰهَ اِلَّا اللّٰهُ وَاَشْهَدُ اَنَّ مُحَمَّدًا عَبْدُهُ وَرَسُولُهُ

حدثنا اَبُو بَكْرِ بْنُ اَبِي شَيْبَةَ حَدَّثَنَا اَبُو اُسَامَةَ حَدَّثَنَا سَعِيدُ بْنُ اَبِي عَرُوبَةَ ح وَحَدَّثَنَا
اَبُو غَسَّانَ الْمِسْمَعِيُّ حَدَّثَنَا مُعَاذُ بْنُ هِشَامٍ حَدَّثَنَا اَبِي ح وَحَدَّثَنَا اِسْحٰقُ بْنُ اِبْرَاهِيمَ
اَخْبَرَنَا جَرِيرٌ عَنْ سُلَيْمَانَ التَّيْمِيِّ كُلُّ هٰؤُلَاءِ عَنْ قَتَادَةَ فِي هٰذَا الْاِسْنَادِ بِمِثْلِهِ وَفِي حَدِيثِ
جَرِيرٍ عَنْ سُلَيْمَانَ عَنْ قَتَادَةَ مِنَ الزِّيَادَةِ وَاِذَا قَرَاَ فَاَنْصِتُوا وَلَيْسَ فِي حَدِيثِ اَحَدٍ
مِنْهُمْ فَاِنَّ اللّٰهَ قَالَ عَلٰى لِسَانِ نَبِيِّهِ صَلَّى اللّٰهُ عَلَيْهِ وَسَلَّمَ سَمِعَ اللّٰهُ لِمَنْ حَمِدَهُ اِلَّا فِي رِوَايَةِ
اَبِي كَامِلٍ وَحْدَهُ عَنْ اَبِي عَوَانَةَ * قَالَ اَبُو اِسْحٰقَ قَالَ اَبُو بَكْرِ بْنُ اُخْتِ اَبِي النَّضْرِ فِي هٰذَا
الْحَدِيثِ فَقَالَ مُسْلِمٌ تُرِيدُ اَحْفَظَ مِنْ سُلَيْمَانَ فَقَالَ لَهُ اَبُو بَكْرٍ فَحَدِيثُ اَبِي هُرَيْرَةَ
فَقَالَ هُوَ صَحِيحٌ يَعْنِي وَاِذَا قَرَاَ فَاَنْصِتُوا فَقَالَ هُوَ عِنْدِي صَحِيحٌ فَقَالَ لِمَ لَمْ تَضَعْهُ
هٰهُنَا قَالَ لَيْسَ كُلُّ شَيْءٍ عِنْدِي صَحِيحٍ وَضَعْتُهُ هٰهُنَا اِنَّمَا وَضَعْتُ هٰهُنَا مَا اَجْمَعُوا
عَلَيْهِ **حدثنا** اِسْحٰقُ بْنُ اِبْرَاهِيمَ وَابْنُ اَبِي عُمَرَ عَنْ عَبْدِ الرَّزَّاقِ عَنْ مَعْمَرٍ عَنْ قَتَادَةَ

مائة لمون نخ

ربنا لك الحمد نخ

بهذا الاسناد نخ

قوله يجبكم الله هو بالجيم أى يستجب دعاءكم وهذا حث عظيم على التأمين فيتأكد الاهتمام به (نووى)

قوله فاذا كبر وركع فكبروا واركعوا الخ أى اجعلوا تكبيركم للركوع وركوعكم بعد تكبيره وركوعه وكذلك رفعكم من الركوع يكون بعد رفعه ومعنى تلك بتلك ان اللحظة التى سبقكم الامام بها فى تقدمه الى الركوع تجبر لكم بتأخيركم فى الركوع بعد رفعه لحظة فتلك اللحظة بتلك اللحظة وصار قدر ركوعكم كقدر ركوعه وقال مثله فى السجود (نووى)

قوله فانصتوا الانصات أن يسكت سكوت مستمع

قوله قال ابو اسحق الخ ذكر النووى أنه ابو اسحق ابراهيم بن سفيان صاحب مسلم راوى الكتاب عنه وقوله قال ابو بكر فى هذا الحديث يعنى طعن فيه وقدح فى صحته وقال له مسلم أتريد أحفظ من سليمان يعنى أن سليمان كامل الحفظ والضبط فلا تضر مخالفة غيره اه

بِهٰذَا الْاِسْنَادِ وَقَالَ فِي الْحَدِيثِ فَاِنَّ اللّٰهَ عَزَّ وَجَلَّ قَضٰى عَلٰى لِسَانِ نَبِيِّهِ صَلَّى اللّٰهُ عَلَيْهِ وَسَلَّمَ سَمِعَ اللّٰهُ لِمَنْ حَمِدَهُ ❁ **حدثنا** يَحْيَى بْنُ يَحْيَى التَّمِيمِيُّ قَالَ قَرَأْتُ عَلٰى مَالِكٍ عَنْ نُعَيْمِ بْنِ عَبْدِ اللّٰهِ الْمُجْمِرِ اَنَّ مُحَمَّدَ بْنَ عَبْدِ اللّٰهِ بْنِ زَيْدٍ الْاَنْصَارِيَّ وَعَبْدَ اللّٰهِ بْنَ زَيْدٍ هُوَ الَّذِي كَانَ اُرِيَ النِّدَاءَ بِالصَّلَاةِ اَخْبَرَهُ عَنْ اَبِي مَسْعُودٍ الْاَنْصَارِيِّ قَالَ اَتَانَا رَسُولُ اللّٰهِ صَلَّى اللّٰهُ عَلَيْهِ وَسَلَّمَ وَنَحْنُ فِي مَجْلِسِ سَعْدِ بْنِ عُبَادَةَ فَقَالَ لَهُ بَشِيرُ بْنُ سَعْدٍ اَمَرَنَا اللّٰهُ تَعَالٰى اَنْ نُصَلِّيَ عَلَيْكَ يَا رَسُولَ اللّٰهِ فَكَيْفَ نُصَلِّي عَلَيْكَ قَالَ فَسَكَتَ رَسُولُ اللّٰهِ صَلَّى اللّٰهُ عَلَيْهِ وَسَلَّمَ حَتّٰى تَمَنَّيْنَا اَنَّهُ لَمْ يَسْاَلْهُ ثُمَّ قَالَ رَسُولُ اللّٰهِ صَلَّى اللّٰهُ عَلَيْهِ وَسَلَّمَ قُولُوا اللّٰهُمَّ صَلِّ عَلٰى مُحَمَّدٍ وَعَلٰى اٰلِ مُحَمَّدٍ كَمَا صَلَّيْتَ عَلٰى اٰلِ اِبْرٰاهِيمَ وَبَارِكْ عَلٰى مُحَمَّدٍ وَعَلٰى اٰلِ مُحَمَّدٍ كَمَا بَارَكْتَ عَلٰى اٰلِ اِبْرٰاهِيمَ فِي الْعٰلَمِينَ اِنَّكَ حَمِيدٌ مَجِيدٌ وَالسَّلَامُ كَمَا قَدْ عَلِمْتُمْ **حدثنا** مُحَمَّدُ بْنُ الْمُثَنّٰى وَمُحَمَّدُ بْنُ بَشَّارٍ وَاللَّفْظُ لِابْنِ الْمُثَنّٰى قَالَا حَدَّثَنَا مُحَمَّدُ بْنُ جَعْفَرٍ حَدَّثَنَا شُعْبَةُ عَنِ الْحَكَمِ قَالَ سَمِعْتُ اَبْنَ اَبِي لَيْلٰى قَالَ لَقِيَنِي كَعْبُ بْنُ عُجْرَةَ فَقَالَ اَلَا اُهْدِي لَكَ هَدِيَّةً خَرَجَ عَلَيْنَا رَسُولُ اللّٰهِ صَلَّى اللّٰهُ عَلَيْهِ وَسَلَّمَ فَقُلْنَا قَدْ عَرَفْنَا كَيْفَ نُسَلِّمُ عَلَيْكَ فَكَيْفَ نُصَلِّي عَلَيْكَ قَالَ قُولُوا اللّٰهُمَّ صَلِّ عَلٰى مُحَمَّدٍ وَعَلٰى اٰلِ مُحَمَّدٍ كَمَا صَلَّيْتَ عَلٰى اٰلِ اِبْرٰاهِيمَ اِنَّكَ حَمِيدٌ مَجِيدٌ اللّٰهُمَّ بَارِكْ عَلٰى مُحَمَّدٍ وَعَلٰى اٰلِ مُحَمَّدٍ كَمَا بَارَكْتَ عَلٰى اٰلِ اِبْرٰاهِيمَ اِنَّكَ حَمِيدٌ مَجِيدٌ **حدثنا** زُهَيْرُ بْنُ حَرْبٍ وَاَبُو كُرَيْبٍ قَالَا حَدَّثَنَا وَكِيعٌ عَنْ شُعْبَةَ وَمِسْعَرٍ عَنِ الْحَكَمِ بِهٰذَا الْاِسْنَادِ مِثْلَهُ وَلَيْسَ فِي حَدِيثِ مِسْعَرٍ اَلَا اُهْدِي لَكَ هَدِيَّةً **حدثنا** مُحَمَّدُ بْنُ بَكَّارٍ حَدَّثَنَا اِسْمٰعِيلُ بْنُ زَكَرِيَّاءَ عَنِ الْاَعْمَشِ وَعَنْ مِسْعَرٍ وَعَنْ مَالِكِ بْنِ مِغْوَلٍ كُلُّهُمْ عَنِ الْحَكَمِ بِهٰذَا الْاِسْنَادِ مِثْلَهُ غَيْرَ اَنَّهُ قَالَ وَبَارِكْ عَلٰى مُحَمَّدٍ وَلَمْ يَقُلِ اللّٰهُمَّ **حدثنا** مُحَمَّدُ بْنُ عَبْدِ اللّٰهِ بْنِ نُمَيْرٍ حَدَّثَنَا رَوْحٌ وَعَبْدُ اللّٰهِ بْنُ نَافِعٍ ح وَحَدَّثَنَا اِسْحٰقُ بْنُ اِبْرٰاهِيمَ وَاللَّفْظُ لَهُ قَالَ اَخْبَرَنَا رَوْحٌ عَنْ مَالِكِ بْنِ اَنَسٍ عَنْ عَبْدِ اللّٰهِ بْنِ اَبِي بَكْرٍ عَنْ اَبِيهِ عَنْ عَمْرِو بْنِ سُلَيْمٍ

(أخبرني)

قوله عن نعيم بن عبدالله المجمر تقدم ذكره في ص ١٤٩ من الجزء الاول انظر الهامش

باب الصلاة على النبي صلى الله عليه وسلم بعد التشهد

قوله عن أبي مسعود راجع لتمييزه عن ابن مسعود هامش ص ٥١ من الجزء الاول

قوله كما قد علمتم أي في التشهد وهو قولهم السلام عليك أيها النبي ورحمة الله وبركاته اه من النووي وذكر رواية علمتم بضم العين وتشديد اللام قال وكلاهما صحيح

قولها حدثنا وكيع هو ابن الجراح المتوفى سنة ١٩٦ يروي عن شعبة بن الحجاج المكنى بابي بسطام على ماتقدم بهامش ص ١٢٥ من الجزء الاول المتوفى سنة ١٦٠ وعن مسعر بن كدام بكسر اوله المتوفى سنة ١٥٣ وهما والاعمش وغيرهم يروون عن الحكم بن عتيبة المتوفى سنة ١١٥ عن خمس وستين سنة

اَخْبَرَنِى اَبُوحُمَيْدٍ السَّاعِدِىُّ اَنَّهُمْ قَالُوا يَا رَسُولَ اللّٰهِ كَيْفَ نُصَلِّى عَلَيْكَ قَالَ قُولُوا اللّٰهُمَّ صَلِّ عَلٰى مُحَمَّدٍ وَعَلٰى اَزْوَاجِهِ وَذُرِّيَّتِهِ كَمَا صَلَّيْتَ عَلٰى آلِ اِبْرٰهِيمَ وَبَارِكْ عَلٰى مُحَمَّدٍ وَعَلٰى اَزْوَاجِهِ وَذُرِّيَّتِهِ كَمَا بَارَكْتَ عَلٰى آلِ اِبْرٰاهِيمَ اِنَّكَ حَمِيدٌ مَجِيدٌ **حدثنا** يَحْيَى بْنُ اَيُّوبَ وَقُتَيْبَةُ وَابْنُ حُجْرٍ قَالُوا حَدَّثَنَا اِسْمَاعِيلُ وَهُوَ ابْنُ جَعْفَرٍ عَنِ الْعَلَاءِ عَنْ اَبِيهِ عَنْ اَبِى هُرَيْرَةَ اَنَّ رَسُولَ اللّٰهِ صَلَّى اللّٰهُ عَلَيْهِ وَسَلَّمَ قَالَ مَنْ صَلّٰى عَلَىَّ وَاحِدَةً صَلَّى اللّٰهُ عَلَيْهِ عَشْرًا ۞ **حدثنا** يَحْيَى بْنُ يَحْيَى قَالَ قَرَأْتُ عَلٰى مَالِكٍ عَنْ سُمَيٍّ عَنْ اَبِى صَالِحٍ عَنْ اَبِى هُرَيْرَةَ اَنَّ رَسُولَ اللّٰهِ صَلَّى اللّٰهُ عَلَيْهِ وَسَلَّمَ قَالَ اِذَا قَالَ الْاِمَامُ سَمِعَ اللّٰهُ لِمَنْ حَمِدَهُ فَقُولُوا اللّٰهُمَّ رَبَّنَا لَكَ الْحَمْدُ فَاِنَّهُ مَنْ وَافَقَ قَوْلُهُ قَوْلَ الْمَلَائِكَةِ غُفِرَ لَهُ مَا تَقَدَّمَ مِنْ ذَنْبِهِ **حدثنا** قُتَيْبَةُ بْنُ سَعِيدٍ حَدَّثَنَا يَعْقُوبُ يَعْنِى ابْنَ عَبْدِ الرَّحْمٰنِ عَنْ سُهَيْلٍ عَنْ اَبِيهِ عَنْ اَبِى هُرَيْرَةَ عَنِ النَّبِىِّ صَلَّى اللّٰهُ عَلَيْهِ وَسَلَّمَ بِمِثْلِ حَدِيثِ سُمَيٍّ **حدثنا** يَحْيَى بْنُ يَحْيَى قَالَ قَرَأْتُ عَلٰى مَالِكٍ عَنِ ابْنِ شِهَابٍ عَنْ سَعِيدِ بْنِ الْمُسَيَّبِ وَاَبِى سَلَمَةَ بْنِ عَبْدِ الرَّحْمٰنِ اَنَّهُمَا اَخْبَرَاهُ عَنْ اَبِى هُرَيْرَةَ اَنَّ رَسُولَ اللّٰهِ صَلَّى اللّٰهُ عَلَيْهِ وَسَلَّمَ قَالَ اِذَا اَمَّنَ الْاِمَامُ فَاَمِّنُوا فَاِنَّهُ مَنْ وَافَقَ تَأْمِينُهُ تَأْمِينَ الْمَلَائِكَةِ غُفِرَ لَهُ مَا تَقَدَّمَ مِنْ ذَنْبِهِ ۞ قَالَ ابْنُ شِهَابٍ كَانَ رَسُولُ اللّٰهِ صَلَّى اللّٰهُ عَلَيْهِ وَسَلَّمَ يَقُولُ آمِينَ **حدثنى** حَرْمَلَةُ بْنُ يَحْيَى اَخْبَرَنَا ابْنُ وَهْبٍ اَخْبَرَنِى يُونُسُ عَنِ ابْنِ شِهَابٍ اَخْبَرَنِى ابْنُ الْمُسَيَّبِ وَاَبُو سَلَمَةَ بْنُ عَبْدِ الرَّحْمٰنِ اَنَّ اَبَا هُرَيْرَةَ قَالَ سَمِعْتُ رَسُولَ اللّٰهِ صَلَّى اللّٰهُ عَلَيْهِ وَسَلَّمَ بِمِثْلِ حَدِيثِ مَالِكٍ وَلَمْ يَذْكُرْ قَوْلَ ابْنِ شِهَابٍ **حدثنى** حَرْمَلَةُ ابْنُ يَحْيَى حَدَّثَنِى ابْنُ وَهْبٍ اَخْبَرَنِى عَمْرٌو اَنَّ اَبَا يُونُسَ حَدَّثَهُ عَنْ اَبِى هُرَيْرَةَ اَنَّ رَسُولَ اللّٰهِ صَلَّى اللّٰهُ عَلَيْهِ وَسَلَّمَ قَالَ اِذَا قَالَ اَحَدُكُمْ فِى الصَّلَاةِ آمِينَ وَالْمَلَائِكَةُ فِى السَّمَاءِ آمِينَ فَوَافَقَ اِحْدَاهُمَا الْاُخْرٰى غُفِرَ لَهُ مَا تَقَدَّمَ مِنْ ذَنْبِهِ **حدثنا** عَبْدُ اللّٰهِ بْنُ مَسْلَمَةَ الْقَعْنَبِىُّ حَدَّثَنَا الْمُغِيرَةُ عَنْ اَبِى الزِّنَادِ عَنِ الْاَعْرَجِ عَنْ اَبِى هُرَيْرَةَ قَالَ قَالَ

على محمد وعلى آل محمد وعلى أزواجه وذريته كما صليت على آل ابراهيم انك حميد مجيد

باب التسميع والتحميد والتأمين

قوله سمع الله لمن حمده معناه قبل حمد من حمد واللام فى لمن للمنفعة والهاء فى حمده للكناية وقيل للسكت والاستراحة ذكره ابن الملك كذا فى المرقاة وفى رد المحتار لابن عابدين ان المصلى يقولها بالجزم ولا يبين الحركة اه

قوله فقولوا اللهم ربنا لك الحمد) لان الملائكة يقولون كذلك (قوله ما تقدم من ذنبه) أى من الصغائر كذا فى البزازية

قوله اذا أمن الامام أى اذا أراد التأمين فان الاحاديث يفسر بعضها بعضاً فقد جاء اذا قال الامام ولا الضالين فقولوا آمين ولا يكون ذلك عندنا الا فى الصلوات الجهرية وأما قول ابن شهاب كان رسول الله صلى الله عليه وسلم يقول آمين مع كونه مرسل تابعى صرح النووى بان معناه ان هذه صيغة تأمين النبى عليه الصلاة والسلام

قوله فانه من وافق تأمينه تأمين الملائكة الخ قال ابن الملك هذا تعليل لما قبله مع اضمار الاخبار عن تأمين الملائكة تقديره فامنوا كما أن الملائكة يؤمنون والصحيح فى معنى الموافقة هى الموافقة فى الوقت وقيل فى الخشوع والاخلاص اه

قوله والملائكة أى وقال الملائكة

ارجع للفتح الياء وكسر هاء من لفظة المسيب الى هامش ص ٩٢ و ٣ ن البزازية الاول

رَسُولُ اللهِ صَلَّى اللهُ عَلَيْهِ وَسَلَّمَ إِذَا قَالَ أَحَدُكُمْ آمِينَ وَالْمَلَائِكَةُ فِي السَّمَاءِ آمِينَ فَوَافَقَتْ إِحْدَاهُمَا الْأُخْرَى غُفِرَ لَهُ مَا تَقَدَّمَ مِنْ ذَنْبِهِ **حدثنا** مُحَمَّدُ بْنُ رَافِعٍ حَدَّثَنَا عَبْدُ الرَّزَّاقِ حَدَّثَنَا مَعْمَرٌ عَنْ هَمَّامِ بْنِ مُنَبِّهٍ عَنْ أَبِي هُرَيْرَةَ عَنِ النَّبِيِّ صَلَّى اللهُ عَلَيْهِ وَسَلَّمَ بِمِثْلِهِ **حدثنا** قُتَيْبَةُ بْنُ سَعِيدٍ حَدَّثَنَا يَعْقُوبُ يَعْنِي ابْنَ عَبْدِ الرَّحْمٰنِ عَنْ سُهَيْلٍ عَنْ أَبِيهِ عَنْ أَبِي هُرَيْرَةَ أَنَّ رَسُولَ اللهِ صَلَّى اللهُ عَلَيْهِ وَسَلَّمَ قَالَ إِذَا قَالَ الْقَارِئُ غَيْرِ الْمَغْضُوبِ عَلَيْهِمْ وَلَا الضَّالِّينَ فَقَالَ مَنْ خَلْفَهُ آمِينَ فَوَافَقَ قَوْلُهُ قَوْلَ أَهْلِ السَّمَاءِ غُفِرَ لَهُ مَا تَقَدَّمَ مِنْ ذَنْبِهِ ❁ **حدثنا** يَحْيَى بْنُ يَحْيَى وَقُتَيْبَةُ بْنُ سَعِيدٍ وَأَبُو بَكْرِ بْنُ أَبِي شَيْبَةَ وَعَمْرٌو النَّاقِدُ وَزُهَيْرُ بْنُ حَرْبٍ وَأَبُو كُرَيْبٍ جَمِيعًا عَنْ سُفْيَانَ قَالَ أَبُو بَكْرٍ حَدَّثَنَا سُفْيَانُ بْنُ عُيَيْنَةَ عَنِ الزُّهْرِيِّ قَالَ سَمِعْتُ أَنَسَ بْنَ مَالِكٍ يَقُولُ سَقَطَ النَّبِيُّ صَلَّى اللهُ عَلَيْهِ وَسَلَّمَ عَنْ فَرَسٍ فَجُحِشَ شِقُّهُ الْأَيْمَنُ فَدَخَلْنَا عَلَيْهِ نَعُودُهُ فَحَضَرَتِ الصَّلَاةُ فَصَلَّى بِنَا قَاعِدًا فَصَلَّيْنَا وَرَاءَهُ قُعُودًا فَلَمَّا قَضَى الصَّلَاةَ قَالَ إِنَّمَا جُعِلَ الْإِمَامُ لِيُؤْتَمَّ بِهِ فَإِذَا كَبَّرَ فَكَبِّرُوا وَإِذَا سَجَدَ فَاسْجُدُوا وَإِذَا رَفَعَ فَارْفَعُوا وَإِذَا قَالَ سَمِعَ اللهُ لِمَنْ حَمِدَهُ فَقُولُوا رَبَّنَا وَلَكَ الْحَمْدُ وَإِذَا صَلَّى قَاعِدًا فَصَلُّوا قُعُودًا أَجْمَعُونَ **حدثنا** قُتَيْبَةُ بْنُ سَعِيدٍ حَدَّثَنَا لَيْثٌ وَحَدَّثَنَا مُحَمَّدُ بْنُ رُمْحٍ أَخْبَرَنَا اللَّيْثُ عَنِ ابْنِ شِهَابٍ عَنْ أَنَسِ بْنِ مَالِكٍ قَالَ خَرَّ رَسُولُ اللهِ صَلَّى اللهُ عَلَيْهِ وَسَلَّمَ عَنْ فَرَسٍ فَجُحِشَ فَصَلَّى لَنَا قَاعِدًا ثُمَّ ذَكَرَ نَحْوَهُ **حدثني** حَرْمَلَةُ بْنُ يَحْيَى أَخْبَرَنَا ابْنُ وَهْبٍ أَخْبَرَنِي يُونُسُ عَنِ ابْنِ شِهَابٍ أَخْبَرَنِي أَنَسُ بْنُ مَالِكٍ أَنَّ رَسُولَ اللهِ صَلَّى اللهُ عَلَيْهِ وَسَلَّمَ صُرِعَ عَنْ فَرَسٍ فَجُحِشَ شِقُّهُ الْأَيْمَنُ بِنَحْوِ حَدِيثِهِمَا وَزَادَ فَإِذَا صَلَّى قَائِمًا فَصَلُّوا قِيَامًا **حدثنا** ابْنُ أَبِي عُمَرَ حَدَّثَنَا مَعْنُ بْنُ عِيسَى عَنْ مَالِكِ بْنِ أَنَسٍ عَنِ الزُّهْرِيِّ عَنْ أَنَسٍ أَنَّ رَسُولَ اللهِ صَلَّى اللهُ عَلَيْهِ وَسَلَّمَ رَكِبَ فَرَسًا فَصُرِعَ عَنْهُ فَجُحِشَ شِقُّهُ الْأَيْمَنُ بِنَحْوِ حَدِيثِهِمْ وَفِيهِ إِذَا صَلَّى قَائِمًا فَصَلُّوا قِيَامًا **حدثنا** عَبْدُ بْنُ حُمَيْدٍ أَخْبَرَنَا عَبْدُ الرَّزَّاقِ أَخْبَرَنَا مَعْمَرٌ عَنِ الزُّهْرِيِّ أَخْبَرَنِي أَنَسٌ أَنَّ النَّبِيَّ

(صلى)

قوله اذا قال أحدكم آمين الخ لم يذكر في هذه الرواية الصلاة لكن الكلام فيها كما أن المراد بالقارئ في الحديث الذي بعد هذا هو الامام الجاهر بقراءته

قوله عن فرس هذا رواية سفيان عن الزهري ورواية معمر عنه سقط من فرس كما يأتي اول الصفحة الآتية يقال هذا مسقطة له من أعين الناس

باب

ائتمام المأموم بالامام

قوله فجحش أي انخدش جلد شقه الايمن وانسحج اه من النهاية فالجحش مثل الخدش فمنعه القيام يحتمل أنه لمرض لحقه في بعض الاعضاء

قوله فقولوا ربنا ولك الحمد احتج به أبو حنيفة رحمه الله تعالى على أن الامام لا يقول ربنا لك الحمد لان النبي صلى الله تعالى عليه وسلم قسم الاقوال بين الامام والمؤتم والشركة فيها تنافي القسمة كما في قوله عليه السلام البينة للمدعي واليمين على من أنكر وقال صاحباه والشافعي انه يقولها واستدلوا بما روى عن ابي هريرة رضي الله تعالى عنه ان النبي صلى الله تعالى عليه وسلم كان يجمع بين الذكرين والجواب انه محمول على حالة الانفراد ابن الملك

صَلَّى اللهُ عَلَيْهِ وَسَلَّمَ سَقَطَ مِنْ فَرَسِهِ فَجُحِشَ شِقُّهُ الْأَيْمَنُ وَسَاقَ الْحَدِيثَ وَلَيْسَ فِيهِ زِيَادَةُ يُونُسَ وَمَالِكٍ **حدثنا** أَبُو بَكْرِ بْنُ أَبِي شَيْبَةَ حَدَّثَنَا عَبْدَةُ بْنُ سُلَيْمَانَ عَنْ هِشَامٍ عَنْ أَبِيهِ عَنْ عَائِشَةَ قَالَتِ اشْتَكَى رَسُولُ اللهِ صَلَّى اللهُ عَلَيْهِ وَسَلَّمَ فَدَخَلَ عَلَيْهِ نَاسٌ مِنْ أَصْحَابِهِ يَعُودُونَهُ فَصَلَّى رَسُولُ اللهِ صَلَّى اللهُ عَلَيْهِ وَسَلَّمَ جَالِساً فَصَلَّوْا بِصَلَاتِهِ قِيَاماً فَأَشَارَ إِلَيْهِمْ أَنِ اجْلِسُوا فَجَلَسُوا فَلَمَّا انْصَرَفَ قَالَ إِنَّمَا جُعِلَ الْإِمَامُ لِيُؤْتَمَّ بِهِ فَإِذَا رَكَعَ فَارْكَعُوا وَإِذَا رَفَعَ فَارْفَعُوا وَإِذَا صَلَّى جَالِساً فَصَلُّوا جُلُوساً **حدثنا** أَبُو الرَّبِيعِ الزَّهْرَانِيُّ حَدَّثَنَا حَمَّادٌ يَعْنِي ابْنَ زَيْدٍ ح وَحَدَّثَنَا أَبُو بَكْرِ بْنُ أَبِي شَيْبَةَ وَأَبُو كُرَيْبٍ قَالَا حَدَّثَنَا ابْنُ نُمَيْرٍ ح وَحَدَّثَنَا ابْنُ نُمَيْرٍ قَالَ حَدَّثَنَا أَبِي جَمِيعاً عَنْ هِشَامِ بْنِ عُرْوَةَ بِهَذَا الْإِسْنَادِ نَحْوَهُ **حدثنا** قُتَيْبَةُ بْنُ سَعِيدٍ حَدَّثَنَا لَيْثٌ ح وَحَدَّثَنَا مُحَمَّدُ بْنُ رُمْحٍ أَخْبَرَنَا اللَّيْثُ عَنْ أَبِي الزُّبَيْرِ عَنْ جَابِرٍ قَالَ اشْتَكَى رَسُولُ اللهِ صَلَّى اللهُ عَلَيْهِ وَسَلَّمَ فَصَلَّيْنَا وَرَاءَهُ وَهُوَ قَاعِدٌ وَأَبُو بَكْرٍ يُسْمِعُ النَّاسَ تَكْبِيرَهُ فَالْتَفَتَ إِلَيْنَا فَرَآنَا قِيَاماً فَأَشَارَ إِلَيْنَا فَقَعَدْنَا فَصَلَّيْنَا بِصَلَاتِهِ قُعُوداً فَلَمَّا سَلَّمَ قَالَ إِنْ كِدْتُمْ آنِفاً لَتَفْعَلُونَ فِعْلَ فَارِسَ وَالرُّومِ يَقُومُونَ عَلَى مُلُوكِهِمْ وَهُمْ قُعُودٌ فَلَا تَفْعَلُوا ائْتَمُّوا بِأَئِمَّتِكُمْ إِنْ صَلَّى قَائِماً فَصَلُّوا قِيَاماً وَإِنْ صَلَّى قَاعِداً فَصَلُّوا قُعُوداً **حدثنا** يَحْيَى بْنُ يَحْيَى أَخْبَرَنَا حُمَيْدُ بْنُ عَبْدِ الرَّحْمَنِ الرُّؤَاسِيُّ عَنْ أَبِيهِ عَنْ أَبِي الزُّبَيْرِ عَنْ جَابِرٍ قَالَ صَلَّى بِنَا رَسُولُ اللهِ صَلَّى اللهُ عَلَيْهِ وَسَلَّمَ وَأَبُو بَكْرٍ خَلْفَهُ فَإِذَا كَبَّرَ رَسُولُ اللهِ صَلَّى اللهُ عَلَيْهِ وَسَلَّمَ كَبَّرَ أَبُو بَكْرٍ لِيُسْمِعَنَا ثُمَّ ذَكَرَ نَحْوَ حَدِيثِ اللَّيْثِ **حدثنا** قُتَيْبَةُ بْنُ سَعِيدٍ حَدَّثَنَا الْمُغِيرَةُ يَعْنِي الْحِزَامِيَّ عَنْ أَبِي الزِّنَادِ عَنِ الْأَعْرَجِ عَنْ أَبِي هُرَيْرَةَ أَنَّ رَسُولَ اللهِ صَلَّى اللهُ عَلَيْهِ وَسَلَّمَ قَالَ إِنَّمَا الْإِمَامُ لِيُؤْتَمَّ بِهِ فَلَا تَخْتَلِفُوا عَلَيْهِ فَإِذَا كَبَّرَ فَكَبِّرُوا وَإِذَا رَكَعَ فَارْكَعُوا وَإِذَا قَالَ سَمِعَ اللهُ لِمَنْ حَمِدَهُ فَقُولُوا اللَّهُمَّ رَبَّنَا لَكَ الْحَمْدُ وَإِذَا سَجَدَ فَاسْجُدُوا وَإِذَا صَلَّى جَالِساً فَصَلُّوا

سقط من نفس نخ

فصلوا الصلاة = اما نخ

والرؤاسي العظيم الرأس (قاموس) اتاجعل الامام نخ

قوله اشتكى أى مرض

قوله انما جعل الامام الخ فيه دلالة على أنه لايجوز للقائمين أن يصلوا خلف القاعد وبه قال احمد ومالك وذهب أبو حنيفة والشافعى الى جوازه وقالا هذا الحديث منسوخ بما روى أن النبى صلى الله تعالى عليه وسلم صلى فى مرض موته قاعداً وأبو بكر والناس خلفه قياماً ولم يأمرهم بالقعود (ابن الملك)

قوله ان كدتم آنفاً الخ ان هذه مخففة ولهذا دخلت اللام فى خبرها وهو كاد مع اسمه وخبره فرقاً بينها وبين ان النافية مثل ماتقدم فى الصفحة ١٥٦ و ١٦٧ من الجزء الاول

قوله وهم قعود أى قاعدون

قوله فلا تفعلوا قال النووى فيه النهى عن قيام الغلمان والتباع على رأس متبوعهم الجالس لغير حاجة وأما القيام للداخل اذا كان من أهل الفضل والخير فليس من هذا بل هو جائز قد جاءت به أحاديث وأطبق عليه السلف والخلف اه

جُلُوساً اَجْمَعُونَ **حدثنا** مُحَمَّدُ بْنُ رَافِعٍ حَدَّثَنَا عَبْدُ الرَّزَّاقِ حَدَّثَنَا مَعْمَرٌ عَنْ هَمَّامِ بْنِ مُنَبِّهٍ عَنْ اَبِي هُرَيْرَةَ عَنِ النَّبِيِّ صَلَّى اللهُ عَلَيْهِ وَسَلَّمَ بِمِثْلِهِ ❁ **حدثنا** اِسْحٰقُ بْنُ اِبْرَاهِيمَ وَابْنُ خَشْرَمٍ قَالَا اَخْبَرَنَا عِيسَى بْنُ يُونُسَ حَدَّثَنَا الْاَعْمَشُ عَنْ اَبِي صَالِحٍ عَنْ اَبِي هُرَيْرَةَ قَالَ كَانَ رَسُولُ اللهِ صَلَّى اللهُ عَلَيْهِ وَسَلَّمَ يُعَلِّمُنَا يَقُولُ لَا تُبَادِرُوا الْاِمَامَ اِذَا كَبَّرَ فَكَبِّرُوا وَاِذَا قَالَ وَلَا الضَّالِّينَ فَقُولُوا آمِينَ وَاِذَا رَكَعَ فَارْكَعُوا وَاِذَا قَالَ سَمِعَ اللهُ لِمَنْ حَمِدَهُ فَقُولُوا اللّٰهُمَّ رَبَّنَا لَكَ الْحَمْدُ **حدثنا** قُتَيْبَةُ حَدَّثَنَا عَبْدُ الْعَزِيزِ يَعْنِي الدَّرَاوَرْدِيَّ عَنْ سُهَيْلِ بْنِ اَبِي صَالِحٍ عَنْ اَبِيهِ عَنْ اَبِي هُرَيْرَةَ عَنِ النَّبِيِّ صَلَّى اللهُ عَلَيْهِ وَسَلَّمَ بِنَحْوِهِ اِلَّا قَوْلَهُ وَلَا الضَّالِّينَ فَقُولُوا آمِينَ وَزَادَ وَلَا تَرْفَعُوا قَبْلَهُ **حدثنا** مُحَمَّدُ بْنُ بَشَّارٍ حَدَّثَنَا مُحَمَّدُ بْنُ جَعْفَرٍ حَدَّثَنَا شُعْبَةُ ح وَحَدَّثَنَا عُبَيْدُ اللهِ بْنُ مُعَاذٍ وَاللَّفْظُ لَهُ حَدَّثَنَا اَبِي حَدَّثَنَا شُعْبَةُ عَنْ يَعْلَى وَهُوَ ابْنُ عَطَاءٍ سَمِعَ اَبَا عَلْقَمَةَ سَمِعَ اَبَا هُرَيْرَةَ يَقُولُ قَالَ رَسُولُ اللهِ صَلَّى اللهُ عَلَيْهِ وَسَلَّمَ اِنَّمَا الْاِمَامُ جُنَّةٌ فَاِذَا صَلَّى قَاعِداً فَصَلُّوا قُعُوداً وَاِذَا قَالَ سَمِعَ اللهُ لِمَنْ حَمِدَهُ فَقُولُوا اللّٰهُمَّ رَبَّنَا لَكَ الْحَمْدُ فَاِذَا وَافَقَ قَوْلُ اَهْلِ الْاَرْضِ قَوْلَ اَهْلِ السَّمَاءِ غُفِرَ لَهُ مَا تَقَدَّمَ مِنْ ذَنْبِهِ **حدثني** اَبُو الطَّاهِرِ حَدَّثَنَا ابْنُ وَهْبٍ عَنْ حَيْوَةَ اَنَّ اَبَا يُونُسَ مَوْلَى اَبِي هُرَيْرَةَ حَدَّثَهُ قَالَ سَمِعْتُ اَبَا هُرَيْرَةَ يَقُولُ عَنْ رَسُولِ اللهِ صَلَّى اللهُ عَلَيْهِ وَسَلَّمَ اَنَّهُ قَالَ اِنَّمَا جُعِلَ الْاِمَامُ لِيُؤْتَمَّ بِهِ فَاِذَا كَبَّرَ فَكَبِّرُوا وَاِذَا رَكَعَ فَارْكَعُوا وَاِذَا قَالَ سَمِعَ اللهُ لِمَنْ حَمِدَهُ فَقُولُوا اللّٰهُمَّ رَبَّنَا لَكَ الْحَمْدُ وَاِذَا صَلَّى قَائِماً فَصَلُّوا قِيَاماً وَاِذَا صَلَّى قَاعِداً فَصَلُّوا قُعُوداً اَجْمَعُونَ ❁ **حدثنا** اَحْمَدُ بْنُ عَبْدِ اللهِ ابْنِ يُونُسَ حَدَّثَنَا زَائِدَةُ حَدَّثَنَا مُوسَى بْنُ اَبِي عَائِشَةَ عَنْ عُبَيْدِ اللهِ بْنِ عَبْدِ اللهِ قَالَ دَخَلْتُ عَلَى عَائِشَةَ فَقُلْتُ لَهَا اَلَا تُحَدِّثِينِي عَنْ مَرَضِ رَسُولِ اللهِ صَلَّى اللهُ عَلَيْهِ وَسَلَّمَ قَالَتْ بَلَى ثَقُلَ النَّبِيُّ صَلَّى اللهُ عَلَيْهِ وَسَلَّمَ فَقَالَ اَصَلَّى النَّاسُ قُلْنَا لَا وَهُمْ يَنْتَظِرُونَكَ يَا رَسُولَ اللهِ قَالَ ضَعُوا لِي مَاءً فِي الْمِخْضَبِ فَفَعَلْنَا فَاغْتَسَلَ ثُمَّ ذَهَبَ لِيَنُوءَ فَاُغْمِيَ عَلَيْهِ ثُمَّ اَفَاقَ فَقَالَ اَصَلَّى

(الناس)

باب النهي عن مبادرة الامام بالتكبير وغيره

قوله واذا قال ولا الضالين فقولوا آمين قال ابن الملك استدل به مالك على أن الامام لا يقول آمين لانه عليه السلام قسم والقسمة تنافي الشركة فنقول قضية القسمة كانت كذلك لو لم يعارضها حديث آخر وهو اذا أمن الامام فامنوا اه

قوله انما الامام جنة أى ساتر لمن خلفه ومانع من خلل يعرض بصلاتهم بسهو أو مرور أى كالجنة وهى الترس الذى يستر من وراءه ويمنع وصول مكروه اليه (نووى)

(الفضب) شبه الركن وهى الجارة تفصل فيها الثياب اه

باب استخلاف الامام اذا عرض له عذر من مرض وسفر وغيرهما من يصلى بالناس وان من صلى خلف امام جالس لعجزه عن القيام لزمه القيام اذا قدر عليه ونسخ القعود خلف القاعد فى حق من قدر على القيام

أخبرنا عبد الرزاق ج ٢ ص ٤٣١ ح ٤٠١٦ عبد العزيز الدراوردى ج ٢ ص ٣٣٦ ح ٤٠١٦ انما جعل الامام جنة ج ٢ ص ٣٣٦ ح ٤٠١٦

النَّاسُ قُلْنَا لَا وَهُمْ يَنْتَظِرُونَكَ يَا رَسُولَ اللَّهِ فَقَالَ ضَعُوا لِي مَاءً فِي الْمِخْضَبِ فَفَعَلْنَا فَاغْتَسَلَ ثُمَّ ذَهَبَ لِيَنُوءَ فَأُغْمِيَ عَلَيْهِ ثُمَّ أَفَاقَ فَقَالَ أَصَلَّى النَّاسُ قُلْنَا لَا وَهُمْ يَنْتَظِرُونَكَ يَا رَسُولَ اللَّهِ فَقَالَ ضَعُوا لِي مَاءً فِي الْمِخْضَبِ فَفَعَلْنَا فَاغْتَسَلَ ثُمَّ ذَهَبَ لِيَنُوءَ فَأُغْمِيَ عَلَيْهِ ثُمَّ أَفَاقَ فَقَالَ أَصَلَّى النَّاسُ فَقُلْنَا لَا وَهُمْ يَنْتَظِرُونَكَ يَا رَسُولَ اللَّهِ قَالَتْ وَالنَّاسُ عُكُوفٌ فِي الْمَسْجِدِ يَنْتَظِرُونَ رَسُولَ اللَّهِ صَلَّى اللَّهُ عَلَيْهِ وَسَلَّمَ لِصَلَاةِ الْعِشَاءِ الْآخِرَةِ قَالَتْ فَأَرْسَلَ رَسُولُ اللَّهِ صَلَّى اللَّهُ عَلَيْهِ وَسَلَّمَ إِلَى أَبِي بَكْرٍ أَنْ يُصَلِّيَ بِالنَّاسِ فَأَتَاهُ الرَّسُولُ فَقَالَ إِنَّ رَسُولَ اللَّهِ صَلَّى اللَّهُ عَلَيْهِ وَسَلَّمَ يَأْمُرُكَ أَنْ تُصَلِّيَ بِالنَّاسِ فَقَالَ أَبُو بَكْرٍ وَكَانَ رَجُلًا رَقِيقًا يَا عُمَرُ صَلِّ بِالنَّاسِ قَالَ فَقَالَ عُمَرُ أَنْتَ أَحَقُّ بِذَلِكَ قَالَتْ فَصَلَّى بِهِمْ أَبُو بَكْرٍ تِلْكَ الْأَيَّامَ ثُمَّ إِنَّ رَسُولَ اللَّهِ صَلَّى اللَّهُ عَلَيْهِ وَسَلَّمَ وَجَدَ مِنْ نَفْسِهِ خِفَّةً فَخَرَجَ بَيْنَ رَجُلَيْنِ أَحَدُهُمَا الْعَبَّاسُ لِصَلَاةِ الظُّهْرِ وَأَبُو بَكْرٍ يُصَلِّي بِالنَّاسِ فَلَمَّا رَآهُ أَبُو بَكْرٍ ذَهَبَ لِيَسْتَأْخِرَ فَأَوْمَأَ إِلَيْهِ النَّبِيُّ صَلَّى اللَّهُ عَلَيْهِ وَسَلَّمَ أَنْ لَا يَسْتَأْخِرَ وَقَالَ لَهُمَا أَجْلِسَانِي إِلَى جَنْبِهِ فَأَجْلَسَاهُ إِلَى جَنْبِ أَبِي بَكْرٍ وَكَانَ أَبُو بَكْرٍ يُصَلِّي وَهُوَ قَائِمٌ بِصَلَاةِ النَّبِيِّ صَلَّى اللَّهُ عَلَيْهِ وَسَلَّمَ وَالنَّاسُ يُصَلُّونَ بِصَلَاةِ أَبِي بَكْرٍ وَالنَّبِيُّ صَلَّى اللَّهُ عَلَيْهِ وَسَلَّمَ قَاعِدٌ قَالَ عُبَيْدُ اللَّهِ فَدَخَلْتُ عَلَى عَبْدِ اللَّهِ بْنِ عَبَّاسٍ فَقُلْتُ لَهُ أَلَا أَعْرِضُ عَلَيْكَ مَا حَدَّثَتْنِي عَائِشَةُ عَنْ مَرَضِ رَسُولِ اللَّهِ صَلَّى اللَّهُ عَلَيْهِ وَسَلَّمَ قَالَ هَاتِ فَعَرَضْتُ حَدِيثَهَا عَلَيْهِ فَمَا أَنْكَرَ مِنْهُ شَيْئًا غَيْرَ أَنَّهُ قَالَ أَسَمَّتْ لَكَ الرَّجُلَ الَّذِي كَانَ مَعَ الْعَبَّاسِ قُلْتُ لَا قَالَ هُوَ عَلِيٌّ **حدثنا** مُحَمَّدُ بْنُ رَافِعٍ وَعَبْدُ بْنُ حُمَيْدٍ وَاللَّفْظُ لِابْنِ رَافِعٍ قَالَا حَدَّثَنَا عَبْدُ الرَّزَّاقِ أَخْبَرَنَا مَعْمَرٌ قَالَ قَالَ الزُّهْرِيُّ وَأَخْبَرَنِي عُبَيْدُ اللَّهِ بْنُ عَبْدِ اللَّهِ بْنِ عُتْبَةَ أَنَّ عَائِشَةَ أَخْبَرَتْهُ قَالَتْ أَوَّلُ مَا اشْتَكَى رَسُولُ اللَّهِ صَلَّى اللَّهُ عَلَيْهِ وَسَلَّمَ فِي بَيْتِ مَيْمُونَةَ فَاسْتَأْذَنَ أَزْوَاجَهُ أَنْ يُمَرَّضَ فِي بَيْتِهَا وَأَذِنَّ لَهُ قَالَتْ فَخَرَجَ وَيَدُهُ لَهُ عَلَى الْفَضْلِ ابْنِ عَبَّاسٍ وَيَدٌ لَهُ عَلَى رَجُلٍ آخَرَ وَهُوَ يَخُطُّ بِرِجْلَيْهِ فِي الْأَرْضِ فَقَالَ عُبَيْدُ اللَّهِ

قوله وهم ينتظرونك الواو فيه للحال وقع فى الموضع الاول بلا واو فى بعض النسخ كما أرينا بالهامش والباقى بواو فى الكل ولفظ البخارى هم ينتظرونك بلا واو فى المواضع كلها قال العينى جملة اسمية وقعت حالا بلا واو وهو جائز وقد وقع فى القرآن نحو قوله تعالى قلنا اهبطوا بعضكم لبعض عدو

قوله فاغمى عليه أى أصابه الاغماء وهو الغشى واستنبط منه جواز الاغماء على الانبياء لانه مرض من الامراض وشبيه بالنوم بخلاف الجنون فانه لم يجز عليهم لانه نقص وقد كملهم الله تعالى بالكمال التام قال العينى العقل فى الاغماء يكون مغلوباً وفى الجنون يكون مسلوباً اهـ زاد القسطلانى فى (باب صب النبى صلى الله عليه وسلم وضوءه على المغمى عليه) : وفى النائم يكون مستوراً .

قوله وهم عكوف فى المسجد العكوف كالقعود يكون مصدراً ويكون جمعاً وهو ههنا جمع العاكف أى ماكثون فيه منتظرين وأصل العكف اللبث ومنه الاعتكاف لانه لبث فى المسجد

قوله لصلاة العشاء الآخرة هى صلاة العشاء المعلومة التى كانوا يسمونها العتمة ومن المغرب الى العتمة يسمى عشاء ويقال العشاء ان المغرب والعتمة

قوله هنات أى أعط اهـ

قوله أن يمرض أى يخدم فى مرضه فان التمريض على ما ذكره المجد هو حسن القيام على المريض والضمير فى قولها فى بيتها عائد عليها كما يفصح عنه رواية فى بيق فيما بعد

عن مرض النبى صلى الله عليه وسلم أن لا يتأخر

قال حدثنا

فاذن له

فَحَدَّثْتُ بِهِ ابْنَ عَبَّاسٍ فَقَالَ أَتَدْرِي مَنِ الرَّجُلُ الَّذِي لَمْ تُسَمِّ عَائِشَةُ هُوَ عَلِيٌّ **حدثني** عَبْدُ الْمَلِكِ بْنُ شُعَيْبِ بْنِ اللَّيْثِ حَدَّثَنِي أَبِي عَنْ جَدِّي قَالَ حَدَّثَنِي عُقَيْلُ بْنُ خَالِدٍ قَالَ قَالَ ابْنُ شِهَابٍ أَخْبَرَنِي عُبَيْدُ اللَّهِ بْنُ عَبْدِ اللَّهِ بْنِ عُتْبَةَ بْنِ مَسْعُودٍ أَنَّ عَائِشَةَ زَوْجَ النَّبِيِّ صَلَّى اللَّهُ عَلَيْهِ وَسَلَّمَ قَالَتْ لَمَّا ثَقُلَ رَسُولُ اللَّهِ صَلَّى اللَّهُ عَلَيْهِ وَسَلَّمَ وَاشْتَدَّ بِهِ وَجَعُهُ اسْتَأْذَنَ أَزْوَاجَهُ أَنْ يُمَرَّضَ فِي بَيْتِي فَأَذِنَّ لَهُ فَخَرَجَ بَيْنَ رَجُلَيْنِ تَخُطُّ رِجْلَاهُ فِي الْأَرْضِ بَيْنَ عَبَّاسِ بْنِ عَبْدِ الْمُطَّلِبِ وَبَيْنَ رَجُلٍ آخَرَ قَالَ عُبَيْدُ اللَّهِ فَأَخْبَرْتُ عَبْدَ اللَّهِ بِالَّذِي قَالَتْ عَائِشَةُ فَقَالَ لِي عَبْدُ اللَّهِ بْنُ عَبَّاسٍ هَلْ تَدْرِي مَنِ الرَّجُلُ الْآخَرُ الَّذِي لَمْ تُسَمِّ عَائِشَةُ قَالَ قُلْتُ لَا قَالَ ابْنُ عَبَّاسٍ هُوَ عَلِيٌّ **حدثنا** عَبْدُ الْمَلِكِ بْنُ شُعَيْبِ بْنِ اللَّيْثِ حَدَّثَنِي أَبِي عَنْ جَدِّي حَدَّثَنِي عُقَيْلُ بْنُ خَالِدٍ قَالَ قَالَ ابْنُ شِهَابٍ أَخْبَرَنِي عُبَيْدُ اللَّهِ بْنُ عَبْدِ اللَّهِ بْنِ عُتْبَةَ بْنِ مَسْعُودٍ أَنَّ عَائِشَةَ زَوْجَ النَّبِيِّ صَلَّى اللَّهُ عَلَيْهِ وَسَلَّمَ قَالَتْ لَقَدْ رَاجَعْتُ رَسُولَ اللَّهِ صَلَّى اللَّهُ عَلَيْهِ وَسَلَّمَ فِي ذَلِكَ وَمَا حَمَلَنِي عَلَى كَثْرَةِ مُرَاجَعَتِهِ إِلَّا أَنَّهُ لَمْ يَقَعْ فِي قَلْبِي أَنْ يُحِبَّ النَّاسُ بَعْدَهُ رَجُلًا قَامَ مَقَامَهُ أَبَدًا وَإِلَّا أَنِّي كُنْتُ أَرَى أَنَّهُ لَنْ يَقُومَ مَقَامَهُ أَحَدٌ إِلَّا تَشَاءَمَ النَّاسُ بِهِ فَأَرَدْتُ أَنْ يَعْدِلَ ذَلِكَ رَسُولُ اللَّهِ صَلَّى اللَّهُ عَلَيْهِ وَسَلَّمَ عَنْ أَبِي بَكْرٍ **حدثنا** مُحَمَّدُ بْنُ رَافِعٍ وَعَبْدُ بْنُ حُمَيْدٍ وَاللَّفْظُ لِابْنِ رَافِعٍ قَالَ عَبْدٌ أَخْبَرَنَا وَقَالَ ابْنُ رَافِعٍ حَدَّثَنَا عَبْدُ الرَّزَّاقِ أَخْبَرَنَا مَعْمَرٌ قَالَ الزُّهْرِيُّ وَأَخْبَرَنِي حَمْزَةُ بْنُ عَبْدِ اللَّهِ بْنِ عُمَرَ عَنْ عَائِشَةَ قَالَتْ لَمَّا دَخَلَ رَسُولُ اللَّهِ صَلَّى اللَّهُ عَلَيْهِ وَسَلَّمَ بَيْتِي قَالَ مُرُوا أَبَا بَكْرٍ فَلْيُصَلِّ بِالنَّاسِ قَالَتْ فَقُلْتُ يَا رَسُولَ اللَّهِ إِنَّ أَبَا بَكْرٍ رَجُلٌ رَقِيقٌ إِذَا قَرَأَ الْقُرْآنَ لَا يَمْلِكُ دَمْعَهُ فَلَوْ أَمَرْتَ غَيْرَ أَبِي بَكْرٍ قَالَتْ وَاللَّهِ مَا بِي إِلَّا كَرَاهِيَةُ أَنْ يَتَشَاءَمَ النَّاسُ بِأَوَّلِ مَنْ يَقُومُ فِي مَقَامِ رَسُولِ اللَّهِ صَلَّى اللَّهُ عَلَيْهِ وَسَلَّمَ قَالَتْ فَرَاجَعْتُهُ مَرَّتَيْنِ أَوْ ثَلَاثًا فَقَالَ لِيُصَلِّ بِالنَّاسِ أَبُو بَكْرٍ فَإِنَّكُنَّ صَوَاحِبُ يُوسُفَ **حدثنا** أَبُو بَكْرِ بْنُ أَبِي شَيْبَةَ حَدَّثَنَا أَبُو مُعَاوِيَةَ وَوَكِيعٌ ح وَحَدَّثَنَا يَحْيَى بْنُ يَحْيَى وَاللَّفْظُ

وحدثني عبد الملك الخ فاشتد به الخ في أن مرض في بيتي الخ حدثني عبد الملك الخ

حدثني محمد الخ

بهم ٢٠٣ ج ٢ ص ٢٠٣

قوله لم تسم عائشة أي لم تذكر اسمه ولم ترد ذكره وكانت رضي الله عنها واجدة على سيدنا علي لما بلغها من قوله حين استشاره نبينا عليه الصلاة والسلام في حديث الافك «النساء سواها كثير»

قوله بين عباس بن عبد المطلب وبين رجل آخر وفي الرواية التي قبل هذه فخرج ويده على الفضل بن عباس ويده على رجل آخر قال النووي وجاء في غير مسلم بين رجلين أحدهما اسامة بن زيد وطريق الجمع بين هذا كله انهم كانوا يتناوبون الاخذ بيده الكريمة صلى الله تعالى عليه وسلم تارة هذا وتارة ذاك وذاك ويتنافسون في ذلك وهؤلاء هم خواص أهل بيته الرجال الكبار وكان العباس رضي الله تعالى عنه اكثرهم ملازمة للاخذ بيده الكريمة المباركة صلى الله تعالى عليه وسلم أو أنه أدام الاخذ بيده وانما يتناوب الباقون في اليد الاخرى وأكرموا العباس باختصاصه بيد واستمرارها له لما له من السن والعمومة وغيرهما ولهذا ذكرته عائشة رضي الله تعالى عنها مسمى وأبهمت الرجل الآخر اذ لم يكن أحد الثلاثة الباقين ملازماً في جميع الطريق ولا معظمه بخلاف العباس اه لكن الظاهر كون التناوب في غير علي وكون الملازمة فيه والخروج كان مرتين مرة من بيت ميمونة الى بيت الصديقة ومرة منه الى المسجد الشريف

قولها وما حملني على كثرة مراجعته الخ قد بينت في الآخر ما راجعت به وما لاجله راجعت وفيه التورية بالحجة الصحيحة لغرض آخر وفيه أنه لمن وقع به مؤلم أن يدفعه عن نفسه وان علم أنه يقع بالغير كذا في شرح الابي

لَهُ قَالَ اَخْبَرَنَا اَبُو مُعَاوِيَةَ عَنِ الْاَعْمَشِ عَنْ اِبْرَاهِيمَ عَنِ الْاَسْوَدِ عَنْ عَائِشَةَ قَالَتْ لَمَّا ثَقُلَ رَسُولُ اللّٰهِ صَلَّى اللّٰهُ عَلَيْهِ وَسَلَّمَ جَاءَ بِلَالٌ يُؤْذِنُهُ بِالصَّلَاةِ فَقَالَ مُرُوا اَبَا بَكْرٍ فَلْيُصَلِّ بِالنَّاسِ قَالَتْ فَقُلْتُ يَا رَسُولَ اللّٰهِ اِنَّ اَبَا بَكْرٍ رَجُلٌ اَسِيفٌ وَاِنَّهُ مَتَى يَقُمْ مَقَامَكَ لَا يُسْمِعِ النَّاسَ فَلَوْ اَمَرْتَ عُمَرَ فَقَالَ مُرُوا اَبَا بَكْرٍ فَلْيُصَلِّ بِالنَّاسِ قَالَتْ فَقُلْتُ لِحَفْصَةَ قُولِي لَهُ اِنَّ اَبَا بَكْرٍ رَجُلٌ اَسِيفٌ وَاِنَّهُ مَتَى يَقُمْ مَقَامَكَ لَا يُسْمِعِ النَّاسَ فَلَوْ اَمَرْتَ عُمَرَ فَقَالَتْ لَهُ فَقَالَ رَسُولُ اللّٰهِ صَلَّى اللّٰهُ عَلَيْهِ وَسَلَّمَ اِنَّكُنَّ لَاَنْتُنَّ صَوَاحِبُ يُوسُفَ مُرُوا اَبَا بَكْرٍ فَلْيُصَلِّ بِالنَّاسِ قَالَتْ فَاَمَرُوا اَبَا بَكْرٍ يُصَلِّي بِالنَّاسِ قَالَتْ فَلَمَّا دَخَلَ فِي الصَّلَاةِ وَجَدَ رَسُولُ اللّٰهِ صَلَّى اللّٰهُ عَلَيْهِ وَسَلَّمَ مِنْ نَفْسِهِ خِفَّةً فَقَامَ يُهَادَى بَيْنَ رَجُلَيْنِ وَرِجْلَاهُ تَخُطَّانِ فِي الْاَرْضِ قَالَتْ فَلَمَّا دَخَلَ الْمَسْجِدَ سَمِعَ اَبُو بَكْرٍ حِسَّهُ ذَهَبَ يَتَاَخَّرُ فَاَوْمَاَ اِلَيْهِ رَسُولُ اللّٰهِ صَلَّى اللّٰهُ عَلَيْهِ وَسَلَّمَ قُمْ مَكَانَكَ فَجَاءَ رَسُولُ اللّٰهِ صَلَّى اللّٰهُ عَلَيْهِ وَسَلَّمَ حَتَّى جَلَسَ عَنْ يَسَارِ اَبِي بَكْرٍ قَالَتْ فَكَانَ رَسُولُ اللّٰهِ صَلَّى اللّٰهُ عَلَيْهِ وَسَلَّمَ يُصَلِّي بِالنَّاسِ جَالِسًا وَاَبُو بَكْرٍ قَائِمًا يَقْتَدِي اَبُو بَكْرٍ بِصَلَاةِ النَّبِيِّ صَلَّى اللّٰهُ عَلَيْهِ وَسَلَّمَ وَيَقْتَدِي النَّاسُ بِصَلَاةِ اَبِي بَكْرٍ **حدثنا** مِنْجَابُ بْنُ الْحَارِثِ التَّمِيمِيُّ اَخْبَرَنَا ابْنُ مُسْهِرٍ ح وَحَدَّثَنَا اِسْحٰقُ بْنُ اِبْرٰهِيمَ اَخْبَرَنَا عِيسَى بْنُ يُونُسَ كِلَاهُمَا عَنِ الْاَعْمَشِ بِهٰذَا الْاِسْنَادِ نَحْوَهُ وَفِي حَدِيثِهِمَا لَمَّا مَرِضَ رَسُولُ اللّٰهِ صَلَّى اللّٰهُ عَلَيْهِ وَسَلَّمَ مَرَضَهُ الَّذِي تُوُفِّيَ فِيهِ وَفِي حَدِيثِ ابْنِ مُسْهِرٍ فَاُتِيَ بِرَسُولِ اللّٰهِ صَلَّى اللّٰهُ عَلَيْهِ وَسَلَّمَ حَتَّى اُجْلِسَ اِلَى جَنْبِهِ وَكَانَ النَّبِيُّ صَلَّى اللّٰهُ عَلَيْهِ وَسَلَّمَ يُصَلِّي بِالنَّاسِ وَاَبُو بَكْرٍ يُسْمِعُهُمُ التَّكْبِيرَ وَفِي حَدِيثِ عِيسَى فَجَلَسَ رَسُولُ اللّٰهِ صَلَّى اللّٰهُ عَلَيْهِ وَسَلَّمَ يُصَلِّي وَاَبُو بَكْرٍ اِلَى جَنْبِهِ وَاَبُو بَكْرٍ يُسْمِعُ النَّاسَ **حدثنا** اَبُو بَكْرِ بْنُ اَبِي شَيْبَةَ وَاَبُو كُرَيْبٍ قَالَا حَدَّثَنَا ابْنُ نُمَيْرٍ عَنْ هِشَامٍ ح وَحَدَّثَنَا ابْنُ نُمَيْرٍ وَاَلْفَاظُهُمْ مُتَقَارِبَةٌ قَالَ حَدَّثَنَا اَبِي قَالَ حَدَّثَنَا هِشَامٌ عَنْ اَبِيهِ عَنْ عَائِشَةَ قَالَتْ اَمَرَ رَسُولُ اللّٰهِ صَلَّى اللّٰهُ عَلَيْهِ وَسَلَّمَ اَبَا بَكْرٍ

قوله يؤذنه أى يعلمه ولفظ البخارى يوذنه بالابدال

قوله مروا أبابكر فليصل بالناس وفى الحديث دلالة على أن الامام اذا عرض له عذر ينبغى أن يستخلف من هو أفضل الجماعة وعلى أن أبابكر هو الاولى بالخلافة بعده وقد عقل بعض الصحابة ذلك حتى قال له على رضى الله تعالى عنه قدمك رسول الله صلى الله تعالى عليه وسلم فلا نؤخرك وفيه دلالة على جواز اقتداء القائم بالقاعد وهو ناسخ لقوله عليه السلام اذا صلى الامام قاعداً فصلوا قعوداً (ابن الملك)

قولها رجل أسيف أى حزين وقيل سريع الحزن والبكاء اه نووى

قولها فقالت له أى فقالت حفصة للنبى عليه السلام ماذكرت لها عائشة ولفظ البخارى ففعلت حفصة فقال رسول الله صلى الله تعالى عليه وسلم مه انكن لانتن صواحب يوسف مروا أبابكر فليصل بالناس فقالت حفصة لعائشة ماكنت لاصيب منك خيراً اه من صحيحه فى باب أهل العلم والفضل أحق بالامامة

قوله فامروا أبا بكر أى بلغوه أمره عليه الصلاة والسلام اياه بالصلاة والامر بامر الغير يكون أمراً له بالدليل كما هو المقرر فى اصول الفقه

قوله يهادى بين رجلين قال فى المصباح وخرج يهادى بين اثنين مهاداة بالبناء للمفعول أى يمشى بينهما معتمداً عليهما لضعفه اه ومثله فى النهاية

قوله ورجلاه تخطان فى الارض أى تجعلان فيها خطاً لكونه عليه الصلاة والسلام يجرهما ولا يعتمد عليهما بسبب ضعفه

متى يقم مقامك ﷺ (فى الرواية السابقة) فلكون لايسمع مرفوعا فيهما)

وحدثنا منجاب ﷺ أخبرنا ابن مسهر ح ﷺ وحدثنا اسحق ﷺ أخبرنا عيسى يعنى ابن يونس ﷺ كلاهما عن الاعمش

فذهب يتأخر ﷺ

يصلى بالناس وابو بكر الى جنبه ﷺ

أَنْ يُصَلِّيَ بِالنَّاسِ فِي مَرَضِهِ فَكَانَ يُصَلِّي بِهِمْ قَالَ عُرْوَةُ فَوَجَدَ رَسُولُ اللَّهِ صَلَّى اللَّهُ
عَلَيْهِ وَسَلَّمَ مِنْ نَفْسِهِ خِفَّةً فَخَرَجَ وَإِذَا أَبُو بَكْرٍ يَؤُمُّ النَّاسَ فَلَمَّا رَآهُ أَبُو بَكْرٍ اسْتَأْخَرَ
فَأَشَارَ إِلَيْهِ رَسُولُ اللَّهِ صَلَّى اللَّهُ عَلَيْهِ وَسَلَّمَ أَيْ كَمَا أَنْتَ فَجَلَسَ رَسُولُ اللَّهِ صَلَّى اللَّهُ
عَلَيْهِ وَسَلَّمَ حِذَاءَ أَبِي بَكْرٍ إِلَى جَنْبِهِ فَكَانَ أَبُو بَكْرٍ يُصَلِّي بِصَلَاةِ رَسُولِ اللَّهِ صَلَّى اللَّهُ
عَلَيْهِ وَسَلَّمَ وَالنَّاسُ يُصَلُّونَ بِصَلَاةِ أَبِي بَكْرٍ **حدثني** عَمْرٌو النَّاقِدُ وَحَسَنٌ الْحُلْوَانِيُّ
وَعَبْدُ بْنُ حُمَيْدٍ قَالَ عَبْدٌ أَخْبَرَنِي وَقَالَ الْآخَرَانِ حَدَّثَنَا يَعْقُوبُ وَهُوَ ابْنُ إِبْرَاهِيمَ
ابْنِ سَعْدٍ وَحَدَّثَنِي أَبِي عَنْ صَالِحٍ عَنِ ابْنِ شِهَابٍ قَالَ أَخْبَرَنِي أَنَسُ بْنُ مَالِكٍ أَنَّ
أَبَا بَكْرٍ كَانَ يُصَلِّي لَهُمْ فِي وَجَعِ رَسُولِ اللَّهِ صَلَّى اللَّهُ عَلَيْهِ وَسَلَّمَ الَّذِي تُوُفِّيَ فِيهِ حَتَّى
إِذَا كَانَ يَوْمُ الِاثْنَيْنِ وَهُمْ صُفُوفٌ فِي الصَّلَاةِ كَشَفَ رَسُولُ اللَّهِ صَلَّى اللَّهُ عَلَيْهِ
وَسَلَّمَ سِتْرَ الْحُجْرَةِ فَنَظَرَ إِلَيْنَا وَهُوَ قَائِمٌ كَأَنَّ وَجْهَهُ وَرَقَةُ مُصْحَفٍ ثُمَّ تَبَسَّمَ رَسُولُ اللَّهِ
صَلَّى اللَّهُ عَلَيْهِ وَسَلَّمَ ضَاحِكًا قَالَ فَبُهِتْنَا وَنَحْنُ فِي الصَّلَاةِ مِنْ فَرَحٍ بِخُرُوجِ رَسُولِ اللَّهِ
صَلَّى اللَّهُ عَلَيْهِ وَسَلَّمَ وَنَكَصَ أَبُو بَكْرٍ عَلَى عَقِبَيْهِ لِيَصِلَ الصَّفَّ وَظَنَّ أَنَّ رَسُولَ اللَّهِ
صَلَّى اللَّهُ عَلَيْهِ وَسَلَّمَ خَارِجٌ لِلصَّلَاةِ فَأَشَارَ إِلَيْهِمْ رَسُولُ اللَّهِ صَلَّى اللَّهُ عَلَيْهِ وَسَلَّمَ
بِيَدِهِ أَنْ أَتِمُّوا صَلَاتَكُمْ قَالَ ثُمَّ دَخَلَ رَسُولُ اللَّهِ صَلَّى اللَّهُ عَلَيْهِ وَسَلَّمَ فَأَرْخَى السِّتْرَ قَالَ
فَتُوُفِّيَ رَسُولُ اللَّهِ صَلَّى اللَّهُ عَلَيْهِ وَسَلَّمَ مِنْ يَوْمِهِ ذَلِكَ * وَحَدَّثَنِيهِ عَمْرٌو النَّاقِدُ وَزُهَيْرُ بْنُ
حَرْبٍ قَالَا حَدَّثَنَا سُفْيَانُ بْنُ عُيَيْنَةَ عَنِ الزُّهْرِيِّ عَنْ أَنَسٍ قَالَ آخِرُ نَظْرَةٍ نَظَرْتُهَا إِلَى
رَسُولِ اللَّهِ صَلَّى اللَّهُ عَلَيْهِ وَسَلَّمَ كَشَفَ السِّتَارَةَ يَوْمَ الِاثْنَيْنِ بِهَذِهِ الْقِصَّةِ وَحَدِيثُ
صَالِحٍ أَتَمُّ وَأَشْبَعُ **وحدثني** مُحَمَّدُ بْنُ رَافِعٍ وَعَبْدُ بْنُ حُمَيْدٍ جَمِيعًا عَنْ عَبْدِ الرَّزَّاقِ
أَخْبَرَنَا مَعْمَرٌ عَنِ الزُّهْرِيِّ قَالَ أَخْبَرَنِي أَنَسُ بْنُ مَالِكٍ قَالَ لَمَّا كَانَ يَوْمُ الِاثْنَيْنِ بِنَحْوِ
حَدِيثِهِمَا **حدثنا** مُحَمَّدُ ابْنُ الْمُثَنَّى وَهَرُونُ بْنُ عَبْدِ اللَّهِ قَالَا حَدَّثَنَا عَبْدُ الصَّمَدِ قَالَ
سَمِعْتُ أَبِي يُحَدِّثُ قَالَ حَدَّثَنَا عَبْدُ الْعَزِيزِ عَنْ أَنَسٍ قَالَ لَمْ يَخْرُجْ إِلَيْنَا نَبِيُّ اللَّهِ صَلَّى اللَّهُ

(عليه)

قوله قال عروة هو ابن الزبير وابو هشام قال ذلك راوياً عن خالته الصديقة فانه لم يدرك النبي صلى الله تعالى عليه وسلم

قوله أي كما أنت ولفظ البخاري أن كما أنت وأن مفسرة وما موصولة والصلة محذوفة الخبر أي كالذي أنت عليه

قوله في وجع رسول الله أي في مرضه والعرب تسمي كل مرض وجعاً اه شرح الابي

قوله كأن وجهه ورقة مصحف عبارة عن الجمال البارع وحسن البشرة وصفاء الوجه واستنارته وفي المصحف ثلاث لغات ضم الميم وكسرها وفتحها (نووي)

عَلَيْهِ وَسَلَّمَ ثَلاثاً فَأُقِيمَتِ الصَّلاةُ فَذَهَبَ أَبُو بَكْرٍ يَتَقَدَّمُ فَقَالَ نَبِيُّ اللهِ صَلَّى اللهُ عَلَيْهِ وَسَلَّمَ بِالْحِجَابِ فَرَفَعَهُ فَلَمَّا وَضَحَ لَنَا وَجْهُ نَبِيِّ اللهِ صَلَّى اللهُ عَلَيْهِ وَسَلَّمَ مَا نَظَرْنَا مَنْظَراً قَطُّ كَانَ أَعْجَبَ إِلَيْنَا مِنْ وَجْهِ النَّبِيِّ صَلَّى اللهُ عَلَيْهِ وَسَلَّمَ حِينَ وَضَحَ لَنَا قَالَ فَأَوْمَأَ نَبِيُّ اللهِ صَلَّى اللهُ عَلَيْهِ وَسَلَّمَ بِيَدِهِ إِلَى أَبِي بَكْرٍ أَنْ يَتَقَدَّمَ وَأَرْخَى نَبِيُّ اللهِ صَلَّى اللهُ عَلَيْهِ وَسَلَّمَ الْحِجَابَ فَلَمْ نَقْدِرْ عَلَيْهِ حَتَّى مَاتَ **حدثنا** أَبُو بَكْرِ بْنُ أَبِي شَيْبَةَ حَدَّثَنَا حُسَيْنُ بْنُ عَلِيٍّ عَنْ زَائِدَةَ عَنْ عَبْدِ الْمَلِكِ بْنِ عُمَيْرٍ عَنْ أَبِي بُرْدَةَ عَنْ أَبِي مُوسَى قَالَ مَرِضَ رَسُولُ اللهِ صَلَّى اللهُ عَلَيْهِ وَسَلَّمَ فَاشْتَدَّ مَرَضُهُ فَقَالَ مُرُوا أَبَا بَكْرٍ فَلْيُصَلِّ بِالنَّاسِ فَقَالَتْ عَائِشَةُ يَا رَسُولَ اللهِ إِنَّ أَبَا بَكْرٍ رَجُلٌ رَقِيقٌ مَتَى يَقُمْ مَقَامَكَ لَا يَسْتَطِعْ أَنْ يُصَلِّيَ بِالنَّاسِ فَقَالَ مُرِي أَبَا بَكْرٍ فَلْيُصَلِّ بِالنَّاسِ فَإِنَّكُنَّ صَوَاحِبُ يُوسُفَ قَالَ فَصَلَّى بِهِمْ أَبُو بَكْرٍ حَيَاةَ رَسُولِ اللهِ صَلَّى اللهُ عَلَيْهِ وَسَلَّمَ ❁ **حدثني** يَحْيَى بْنُ يَحْيَى قَالَ قَرَأْتُ عَلَى مَالِكٍ عَنْ أَبِي حَازِمٍ عَنْ سَهْلِ بْنِ سَعْدٍ السَّاعِدِيِّ أَنَّ رَسُولَ اللهِ صَلَّى اللهُ عَلَيْهِ وَسَلَّمَ ذَهَبَ إِلَى بَنِي عَمْرِو بْنِ عَوْفٍ لِيُصْلِحَ بَيْنَهُمْ فَحَانَتِ الصَّلاةُ فَجَاءَ الْمُؤَذِّنُ إِلَى أَبِي بَكْرٍ فَقَالَ أَتُصَلِّي بِالنَّاسِ فَأُقِيمُ قَالَ نَعَمْ قَالَ فَصَلَّى أَبُو بَكْرٍ فَجَاءَ رَسُولُ اللهِ صَلَّى اللهُ عَلَيْهِ وَسَلَّمَ وَالنَّاسُ فِي الصَّلاةِ فَتَخَلَّصَ حَتَّى وَقَفَ فِي الصَّفِّ فَصَفَّقَ النَّاسُ وَكَانَ أَبُو بَكْرٍ لَا يَلْتَفِتُ فِي الصَّلاةِ فَلَمَّا أَكْثَرَ النَّاسُ التَّصْفِيقَ الْتَفَتَ فَرَأَى رَسُولَ اللهِ صَلَّى اللهُ عَلَيْهِ وَسَلَّمَ فَأَشَارَ إِلَيْهِ رَسُولُ اللهِ صَلَّى اللهُ عَلَيْهِ وَسَلَّمَ أَنِ امْكُثْ مَكَانَكَ فَرَفَعَ أَبُو بَكْرٍ يَدَيْهِ فَحَمِدَ اللهَ عَزَّ وَجَلَّ عَلَى مَا أَمَرَهُ بِهِ رَسُولُ اللهِ صَلَّى اللهُ عَلَيْهِ وَسَلَّمَ مِنْ ذَلِكَ ثُمَّ اسْتَأْخَرَ أَبُو بَكْرٍ حَتَّى اسْتَوَى فِي الصَّفِّ وَتَقَدَّمَ النَّبِيُّ صَلَّى اللهُ عَلَيْهِ وَسَلَّمَ فَصَلَّى ثُمَّ انْصَرَفَ فَقَالَ يَا أَبَا بَكْرٍ مَا مَنَعَكَ أَنْ تَثْبُتَ إِذْ أَمَرْتُكَ قَالَ أَبُو بَكْرٍ مَا كَانَ لِابْنِ أَبِي قُحَافَةَ أَنْ يُصَلِّيَ بَيْنَ يَدَيْ رَسُولِ اللهِ صَلَّى اللهُ عَلَيْهِ وَسَلَّمَ فَقَالَ رَسُولُ اللهِ صَلَّى اللهُ عَلَيْهِ وَسَلَّمَ مَالِي

فلم يقدر عليه حتى مات صلوات الله عليه وسلامه نخ

متى يقوم مقامك لا يستطيع نخ

قوله ثم استأخر أبو بكر أي تأخر من غير استدبار للقبلة ولا انحراف عنها كما ينبئ عنه قوله فيما سبق نكص على عقبيه وقوله فيما يأتي رجع القهقرى

قال أبو بكر نخ

قوله ثلاثاً يعني ثلاثة أيام جرى اللفظ على التأنيث لعدم المميز كما في قوله تعالى يتربصن بأنفسهن أربعة أشهر وعشراً

قوله فأقيمت الصلاة فذهب ابو بكر يتقدم المعنى فاذا اقيمت الصلاة شرع أبو بكر في التقدم للامامة بموجب أمر النبي عليه الصلاة والسلام

قوله فقال نبي الله الخ أي فأخذ بالحجاب فرفعه ففيه اطلاق القول على الفعل وكان هذا يوم الاثنين كما هو المفهوم مما سبق ومعنى وضح طلع وظهر

قوله فأومأ الى أبي بكر أن يتقدم وذلك حين رآه تأخر عن مقامه كما هو دأبه

باب

تقديم الجماعة من يصلي بهم اذا تأخر الامام ولم يخافوا مفسدة بالتقديم

قوله فأقيم بالنصب جواب الاستفهام ويجوز الرفع على تقدير المبتدأ أي فأنا أقيم

(فتخلص) من شق الصفوف (حتى وقف في الصف) الاول وهو جائز للامام مكروه لغيره (فصفق الناس) أي ضرب كل يده بالاخرى حتى سمع لها صوت (وكان أبو بكر لا يلتفت في صلاته) لانه اختلاس يختلسه الشيطان من صلاة الرجل رواه ابن خزيمة اهـ من البخاري مع شرحه للقسطلاني

قوله ما كان لابن ابي قحافة الخ عنى به نفسه قال القسطلاني وعبر بذلك دون أن يقول ما كان لي أو لابي بكر تحقيراً لنفسه واستصغاراً لمرتبته اهـ وابو قحافة كنية أبي أبي بكر واسمه عثمان بن عامر أسلم في الفتح وتوفي في خلافة سيدنا عمر سنة ١٤

رَأَيْتُكُمْ أَكْثَرْتُمُ التَّصْفِيقَ مَنْ نَابَهُ شَيْءٌ فِي صَلَاتِهِ فَلْيُسَبِّحْ فَإِنَّهُ إِذَا سَبَّحَ الْتُفِتَ إِلَيْهِ وَإِنَّمَا التَّصْفِيحُ لِلنِّسَاءِ **حدثنا** قُتَيْبَةُ بْنُ سَعِيدٍ حَدَّثَنَا عَبْدُ الْعَزِيزِ يَعْنِي ابْنَ أَبِي حَازِمٍ وَقَالَ قُتَيْبَةُ حَدَّثَنَا يَعْقُوبُ وَهُوَ ابْنُ عَبْدِ الرَّحْمٰنِ الْقَارِيُّ كِلَاهُمَا عَنْ أَبِي حَازِمٍ عَنْ سَهْلِ بْنِ سَعْدٍ بِمِثْلِ حَدِيثِ مَالِكٍ وَفِي حَدِيثِهِمَا فَرَفَعَ أَبُو بَكْرٍ يَدَيْهِ فَحَمِدَ اللَّهَ وَرَجَعَ الْقَهْقَرَى وَرَاءَهُ حَتَّى قَامَ فِي الصَّفِّ **حدثنا** مُحَمَّدُ بْنُ عَبْدِ اللَّهِ بْنِ بَزِيعٍ أَخْبَرَنَا عَبْدُ الْأَعْلَى حَدَّثَنَا عُبَيْدُ اللَّهِ عَنْ أَبِي حَازِمٍ عَنْ سَهْلِ بْنِ سَعْدٍ السَّاعِدِيِّ قَالَ ذَهَبَ نَبِيُّ اللَّهِ صَلَّى اللَّهُ عَلَيْهِ وَسَلَّمَ يُصْلِحُ بَيْنَ بَنِي عَمْرِو بْنِ عَوْفٍ بِمِثْلِ حَدِيثِهِمْ وَزَادَ فَجَاءَ رَسُولُ اللَّهِ صَلَّى اللَّهُ عَلَيْهِ وَسَلَّمَ فَخَرَقَ الصُّفُوفَ حَتَّى قَامَ عِنْدَ الصَّفِّ الْمُقَدَّمِ وَفِيهِ أَنَّ أَبَا بَكْرٍ رَجَعَ الْقَهْقَرَى **حدثني** مُحَمَّدُ بْنُ رَافِعٍ وَحَسَنُ بْنُ عَلِيٍّ الْحُلْوَانِيُّ جَمِيعًا عَنْ عَبْدِ الرَّزَّاقِ قَالَ ابْنُ رَافِعٍ حَدَّثَنَا عَبْدُ الرَّزَّاقِ أَخْبَرَنَا ابْنُ جُرَيْجٍ حَدَّثَنِي ابْنُ شِهَابٍ عَنْ حَدِيثِ عَبَّادِ بْنِ زِيَادٍ أَنَّ عُرْوَةَ بْنَ الْمُغِيرَةِ بْنِ شُعْبَةَ أَخْبَرَهُ أَنَّ الْمُغِيرَةَ بْنَ شُعْبَةَ أَخْبَرَهُ أَنَّهُ غَزَا مَعَ رَسُولِ اللَّهِ صَلَّى اللَّهُ عَلَيْهِ وَسَلَّمَ تَبُوكَ قَالَ الْمُغِيرَةُ فَتَبَرَّزَ رَسُولُ اللَّهِ صَلَّى اللَّهُ عَلَيْهِ وَسَلَّمَ قِبَلَ الْغَائِطِ فَحَمَلْتُ مَعَهُ إِدَاوَةً قَبْلَ صَلَاةِ الْفَجْرِ فَلَمَّا رَجَعَ رَسُولُ اللَّهِ صَلَّى اللَّهُ عَلَيْهِ وَسَلَّمَ إِلَيَّ أَخَذْتُ أُهَرِيقُ عَلَى يَدَيْهِ مِنَ الْإِدَاوَةِ وَغَسَلَ يَدَيْهِ ثَلَاثَ مَرَّاتٍ ثُمَّ غَسَلَ وَجْهَهُ ثُمَّ ذَهَبَ يُخْرِجُ جُبَّتَهُ عَنْ ذِرَاعَيْهِ فَضَاقَ كُمَّا جُبَّتِهِ فَأَدْخَلَ يَدَيْهِ فِي الْجُبَّةِ حَتَّى أَخْرَجَ ذِرَاعَيْهِ مِنْ أَسْفَلِ الْجُبَّةِ وَغَسَلَ ذِرَاعَيْهِ إِلَى الْمِرْفَقَيْنِ ثُمَّ تَوَضَّأَ عَلَى خُفَّيْهِ ثُمَّ أَقْبَلَ قَالَ الْمُغِيرَةُ فَأَقْبَلْتُ مَعَهُ حَتَّى نَجِدَ النَّاسَ قَدْ قَدَّمُوا عَبْدَ الرَّحْمٰنِ بْنَ عَوْفٍ فَصَلَّى لَهُمْ فَأَدْرَكَ رَسُولُ اللَّهِ صَلَّى اللَّهُ عَلَيْهِ وَسَلَّمَ إِحْدَى الرَّكْعَتَيْنِ فَصَلَّى مَعَ النَّاسِ الرَّكْعَةَ الْآخِرَةَ فَلَمَّا سَلَّمَ عَبْدُ الرَّحْمٰنِ ابْنُ عَوْفٍ قَامَ رَسُولُ اللَّهِ صَلَّى اللَّهُ عَلَيْهِ وَسَلَّمَ يُتِمُّ صَلَاتَهُ فَأَفْزَعَ ذٰلِكَ الْمُسْلِمِينَ فَأَكْثَرُوا التَّسْبِيحَ فَلَمَّا قَضَى النَّبِيُّ صَلَّى اللَّهُ عَلَيْهِ وَسَلَّمَ صَلَاتَهُ أَقْبَلَ عَلَيْهِمْ ثُمَّ قَالَ أَحْسَنْتُمْ أَوْ قَالَ

(قد)

قوله من نابه الخ أى أصابه شئ يحتاج فيه الى اعلام الغير وفى البخارى من رابه بالراء من الريب

قوله وانما التصفيح كذا فى غير نسخة ففيها التصفيق قال فى النهاية التصفيح والتصفيق واحد وهو من ضرب صفحة الكف على صفحة الكف الآخر اهـ وفى الحديث جواز أشياء يعرف لمن تأمل فيه قاله ابن الملك

قوله غزا تبوك آخر مغازيه صلى الله تعالى عليه وسلم بنفسه وتبوك اسم موضع ممنوع من الصرف وعلة منعه كونه على مثال الفعل كتقول لاكونه علماً مؤنثاً حتى يكون مصروفاً بتأويل التذكير فان المذكر والمؤنث فى ذلك سواء

قوله فتبرز قبل الغائط أى خرج وذهب الى جانب الغائط وهو المكان المنخفض من الارض يقضى فيه الحاجة وأصل التبرز الخروج الى البراز وهو بالفتح اسم للفضاء

قوله ثم ذهب يخرج الخ معنى الذهاب فى أمثال هذه المواضع هو الشروع على ما مر مراراً والحديث تقدم فى كتاب الطهارة فى باب المسح على الخفين والمسح على الناصية انظر ص ١٥٩ من الجزء الاول

قوله حتى نجد كذا بالرفع لعدم معنى الاستقبال لان زمن الاقبال وهو القدوم هو زمن الوجدان فهو مثل قولنا مرض فلان حتى لا يرجونه لان زمن عدم الرجاء هو المرض ولا ينتصب الفعل بعد حتى الا اذا كان مستقبلا صرح به ابن هشام فى مغنى اللبيب

قوله فافزع ذلك المسلمين أى أوقعهم فى الفزع سبقهم النبى صلى الله تعالى عليه وسلم بالصلاة

قوله فاكثروا التسبيح لما نابهم فى صلاتهم من قيام النبى عليه السلام بعد سلامهم هل كان ذلك لأمر حدث فى الصلاة من نحو الزيادة فيها ظناً منهم أن النبى عليه الصلاة والسلام مدرك غير مسبوق فاقباله عليه الصلاة والسلام بعد اتمام صلاته عليهم وقوله لهم أحسنتم لتسكين ما بهم من الفزع ومعناه انكم أصبتم اذ أتممتم الصلاة لوقتها

وانما التصفيق للنساء نخ

عبد العزيز بن ابى حازم نخ

حدثنا عبد الاعلى نخ

ج ٣ ص ٣١٣ و ج ٤ ص ٣٠٤

ابن شهاب عن عباد بن زياد نخ

ج ٣ ص ٣٠٤ و ٣٠٥

قَدْ اَصَبْتُمْ يَغْبِطُهُمْ اَنْ صَلَّوُا الصَّلَاةَ لِوَقْتِهَا **حدثنا** مُحَمَّدُ بْنُ رَافِعٍ وَالْحُلْوَانِيُّ قَالَا حَدَّثَنَا عَبْدُ الرَّزَّاقِ عَنِ ابْنِ جُرَيْجٍ حَدَّثَنِي ابْنُ شِهَابٍ عَنْ اِسْمَاعِيلَ بْنِ مُحَمَّدِ بْنِ سَعْدٍ عَنْ حَمْزَةَ بْنِ الْمُغِيرَةِ نَحْوَ حَدِيثِ عَبَّادٍ قَالَ الْمُغِيرَةُ فَاَرَدْتُ تَأْخِيرَ عَبْدِ الرَّحْمٰنِ فَقَالَ النَّبِيُّ صَلَّى اللّٰهُ عَلَيْهِ وَسَلَّمَ دَعْهُ ❁ **حدثنا** اَبُو بَكْرِ بْنُ اَبِي شَيْبَةَ وَعَمْرٌو النَّاقِدُ وَزُهَيْرُ بْنُ حَرْبٍ قَالُوا حَدَّثَنَا سُفْيَانُ بْنُ عُيَيْنَةَ عَنِ الزُّهْرِيِّ عَنْ اَبِي سَلَمَةَ عَنْ اَبِي هُرَيْرَةَ عَنِ النَّبِيِّ صَلَّى اللّٰهُ عَلَيْهِ وَسَلَّمَ ح وَحَدَّثَنَا هٰرُونُ بْنُ مَعْرُوفٍ وَحَرْمَلَةُ بْنُ يَحْيٰى قَالَا اَخْبَرَنَا ابْنُ وَهْبٍ اَخْبَرَنِي يُونُسُ عَنِ ابْنِ شِهَابٍ اَخْبَرَنِي سَعِيدُ بْنُ الْمُسَيَّبِ وَاَبُو سَلَمَةَ ابْنُ عَبْدِ الرَّحْمٰنِ اَنَّهُمَا سَمِعَا اَبَا هُرَيْرَةَ يَقُولُ قَالَ رَسُولُ اللّٰهِ صَلَّى اللّٰهُ عَلَيْهِ وَسَلَّمَ التَّسْبِيحُ لِلرِّجَالِ وَالتَّصْفِيقُ لِلنِّسَاءِ ❁ زَادَ حَرْمَلَةُ فِي رِوَايَتِهِ قَالَ ابْنُ شِهَابٍ وَقَدْ رَأَيْتُ رِجَالًا مِنْ اَهْلِ الْعِلْمِ يُسَبِّحُونَ وَيُشِيرُونَ **و حدثنا** قُتَيْبَةُ بْنُ سَعِيدٍ حَدَّثَنَا الْفُضَيْلُ يَعْنِي ابْنَ عِيَاضٍ ح وَحَدَّثَنَا اَبُو كُرَيْبٍ حَدَّثَنَا اَبُو مُعَاوِيَةَ ح وَحَدَّثَنَا اِسْحٰقُ بْنُ اِبْرَاهِيمَ اَخْبَرَنَا عِيسَى بْنُ يُونُسَ كُلُّهُمْ عَنِ الْاَعْمَشِ عَنْ اَبِي صَالِحٍ عَنْ اَبِي هُرَيْرَةَ عَنِ النَّبِيِّ صَلَّى اللّٰهُ عَلَيْهِ وَسَلَّمَ بِمِثْلِهِ **حدثنا** مُحَمَّدُ بْنُ رَافِعٍ حَدَّثَنَا عَبْدُ الرَّزَّاقِ اَخْبَرَنَا مَعْمَرٌ عَنْ هَمَّامٍ عَنْ اَبِي هُرَيْرَةَ عَنِ النَّبِيِّ صَلَّى اللّٰهُ عَلَيْهِ وَسَلَّمَ بِمِثْلِهِ وَزَادَ فِي الصَّلَاةِ ❁ **حدثنا** اَبُو كُرَيْبٍ مُحَمَّدُ بْنُ الْعَلَاءِ الْهَمْدَانِيُّ حَدَّثَنَا اَبُو اُسَامَةَ عَنِ الْوَلِيدِ يَعْنِي ابْنَ كَثِيرٍ حَدَّثَنِي سَعِيدُ بْنُ اَبِي سَعِيدٍ الْمَقْبُرِيُّ عَنْ اَبِيهِ عَنْ اَبِي هُرَيْرَةَ قَالَ صَلَّى رَسُولُ اللّٰهِ صَلَّى اللّٰهُ عَلَيْهِ وَسَلَّمَ يَوْمًا ثُمَّ انْصَرَفَ فَقَالَ يَا فُلَانُ اَلَا تُحْسِنُ صَلَاتَكَ اَلَا يَنْظُرُ الْمُصَلِّي اِذَا صَلَّى كَيْفَ يُصَلِّي فَاِنَّمَا يُصَلِّي لِنَفْسِهِ اِنِّي وَاللّٰهِ لَاُبْصِرُ مِنْ وَرَائِي كَمَا اُبْصِرُ مِنْ بَيْنِ يَدَيَّ **حدثنا** قُتَيْبَةُ بْنُ سَعِيدٍ عَنْ مَالِكِ بْنِ اَنَسٍ عَنْ اَبِي الزِّنَادِ عَنِ الْاَعْرَجِ عَنْ اَبِي هُرَيْرَةَ اَنَّ رَسُولَ اللّٰهِ صَلَّى اللّٰهُ عَلَيْهِ وَسَلَّمَ قَالَ هَلْ تَرَوْنَ قِبْلَتِي هٰهُنَا فَوَاللّٰهِ مَا يَخْفٰى عَلَيَّ رُكُوعُكُمْ وَلَا سُجُودُكُمْ اِنِّي لَاَرَاكُمْ وَرَاءَ ظَهْرِي **حدثني** مُحَمَّدُ بْنُ الْمُثَنّٰى وَابْنُ بَشَّارٍ قَالَا

قوله يغبطهم هكذا بالتخفيف في نسخنا وقال ابن الاثير يغبطهم روى بالتشديد أي يحملهم على الغبط ويجعل هذا الفعل عندهم مما يغبط عليه وان روى بالتخفيف فيكون قد غبطهم لتقدمهم وسبقهم الى الصلاة اهـ وذكره الزرقاني في شرح الموطأ

باب
تسبيح الرجل وتصفيق المرأة اذا نابهما شيء في الصلاة

باب
الامر بتحسين الصلاة واتمامها والخشوع فيها

قوله ألا تحسن صلاتك تحسين الصلاة تعديل أركانها (ابن الملك)

قوله ألا ينظر المصلي الخ وقعت هذه الجملة تأكيدا لما قبلها اهـ من ابن الملك

قوله فانما يصلي لنفسه فجدير عليه أن يتفكر في تكميله لان نفع عمله عائد اليه اهـ ابن الملك في المبارق

والتصفيح للنساء نخ

عن همام بن منبه نخ

ألا تحسن صلاتك لأبصر من ورائي كما أبصر من بين يدي

اني لاراكم من وراء ظهري نخ

حَدَّثَنَا مُحَمَّدُ بْنُ جَعْفَرٍ حَدَّثَنَا شُعْبَةُ قَالَ سَمِعْتُ قَتَادَةَ يُحَدِّثُ عَنْ أَنَسِ بْنِ مَالِكٍ عَنِ النَّبِيِّ صَلَّى اللهُ عَلَيْهِ وَسَلَّمَ قَالَ أَقِيمُوا الرُّكُوعَ وَالسُّجُودَ فَوَاللهِ إِنِّي لَأَرَاكُمْ مِنْ بَعْدِي وَرُبَّمَا قَالَ مِنْ بَعْدِ ظَهْرِي إِذَا رَكَعْتُمْ وَسَجَدْتُمْ **حدثني** أَبُو غَسَّانَ الْمِسْمَعِيُّ حَدَّثَنَا مُعَاذٌ يَعْنِي ابْنَ هِشَامٍ حَدَّثَنِي أَبِي ح وَحَدَّثَنَا مُحَمَّدُ بْنُ الْمُثَنَّى حَدَّثَنَا ابْنُ أَبِي عَدِيٍّ عَنْ سَعِيدٍ كِلَاهُمَا عَنْ قَتَادَةَ عَنْ أَنَسٍ أَنَّ نَبِيَّ اللهِ صَلَّى اللهُ عَلَيْهِ وَسَلَّمَ قَالَ أَتِمُّوا الرُّكُوعَ وَالسُّجُودَ فَوَاللهِ إِنِّي لَأَرَاكُمْ مِنْ بَعْدِ ظَهْرِي إِذَا مَا رَكَعْتُمْ وَإِذَا مَا سَجَدْتُمْ وَفِي حَدِيثِ سَعِيدٍ إِذَا رَكَعْتُمْ وَإِذَا سَجَدْتُمْ ❁ **حدثنا** أَبُو بَكْرِ بْنُ أَبِي شَيْبَةَ وَعَلِيُّ بْنُ خُجْرٍ وَاللَّفْظُ لِأَبِي بَكْرٍ قَالَ ابْنُ خُجْرٍ أَخْبَرَنَا وَقَالَ أَبُو بَكْرٍ حَدَّثَنَا عَلِيُّ بْنُ مُسْهِرٍ عَنِ الْمُخْتَارِ بْنِ فُلْفُلٍ عَنْ أَنَسٍ قَالَ صَلَّى بِنَا رَسُولُ اللهِ صَلَّى اللهُ عَلَيْهِ وَسَلَّمَ ذَاتَ يَوْمٍ فَلَمَّا قَضَى الصَّلَاةَ أَقْبَلَ عَلَيْنَا بِوَجْهِهِ فَقَالَ أَيُّهَا النَّاسُ إِنِّي إِمَامُكُمْ فَلَا تَسْبِقُونِي بِالرُّكُوعِ وَلَا بِالسُّجُودِ وَلَا بِالْقِيَامِ وَلَا بِالِانْصِرَافِ فَإِنِّي أَرَاكُمْ أَمَامِي وَمِنْ خَلْفِي ثُمَّ قَالَ وَالَّذِي نَفْسُ مُحَمَّدٍ بِيَدِهِ لَوْ رَأَيْتُمْ مَا رَأَيْتُ لَضَحِكْتُمْ قَلِيلًا وَلَبَكَيْتُمْ كَثِيرًا قَالُوا وَمَا رَأَيْتَ يَا رَسُولَ اللهِ قَالَ رَأَيْتُ الْجَنَّةَ وَالنَّارَ **حدثنا** قُتَيْبَةُ بْنُ سَعِيدٍ حَدَّثَنَا جَرِيرٌ ح وَحَدَّثَنَا ابْنُ نُمَيْرٍ وَإِسْحَقُ بْنُ إِبْرَاهِيمَ عَنِ ابْنِ فُضَيْلٍ جَمِيعًا عَنِ الْمُخْتَارِ عَنْ أَنَسٍ عَنِ النَّبِيِّ صَلَّى اللهُ عَلَيْهِ وَسَلَّمَ بِهَذَا الْحَدِيثِ وَلَيْسَ فِي حَدِيثِ جَرِيرٍ وَلَا بِالِانْصِرَافِ **حدثنا** خَلَفُ بْنُ هِشَامٍ وَأَبُو الرَّبِيعِ الزَّهْرَانِيُّ وَقُتَيْبَةُ بْنُ سَعِيدٍ كُلُّهُمْ عَنْ حَمَّادٍ قَالَ خَلَفٌ حَدَّثَنَا حَمَّادُ بْنُ زَيْدٍ عَنْ مُحَمَّدِ بْنِ زِيَادٍ حَدَّثَنَا أَبُو هُرَيْرَةَ قَالَ قَالَ مُحَمَّدٌ صَلَّى اللهُ عَلَيْهِ وَسَلَّمَ أَمَا يَخْشَى الَّذِي يَرْفَعُ رَأْسَهُ قَبْلَ الْإِمَامِ أَنْ يُحَوِّلَ اللهُ رَأْسَهُ رَأْسَ حِمَارٍ **حدثنا** عَمْرٌو وَالنَّاقِدُ وَزُهَيْرُ بْنُ حَرْبٍ قَالُوا حَدَّثَنَا إِسْمَاعِيلُ بْنُ إِبْرَاهِيمَ عَنْ يُونُسَ عَنْ مُحَمَّدِ بْنِ زِيَادٍ عَنْ أَبِي هُرَيْرَةَ قَالَ قَالَ رَسُولُ اللهِ صَلَّى اللهُ عَلَيْهِ وَسَلَّمَ مَا يَأْمَنُ الَّذِي يَرْفَعُ رَأْسَهُ فِي صَلَاتِهِ قَبْلَ الْإِمَامِ أَنْ يُحَوِّلَ اللهُ صُورَتَهُ فِي صُورَةِ

(حمار)

قوله من بعدى أى من ورائى كما فى الروايات الباقية (نووى)

قوله اذا ما ركعتم واذا ما سجدتم خصهما بالذكر لوقوع الاختلال فيهما غالباً وما فى الموضعين زائدة اه من شرح المشارق لابن الملك

باب
النهى عن سبق الامام بركوع أوسجود ونحوها

قوله ولا بالانصراف أى بالتسليم ويجوز أن يراد به الخروج من المسجد بعد السلام لاحتمال أن يكون الامام سها فى الصلاة فيسجد للسهو اه ابن الملك فى المبارق

قوله فانى أراكم أمامى ومن خلفى قال ابن الملك انما ذكر عليه السلام الامام مع الخلف اشارة الى أن رؤيته من خلفه كرؤيته من قدامه لعل هذه الحالة تكون حاصلة له فى بعض الاوقات حين غلب عليه جهة ملكيته دون بشريته لانه عليه السلام قال انما أنا بشر أنسى كما تنسون اه وفى الحديث حث على الاقامة ومنع عن التقصير فان تقصيرهم اذا لم يخف على رسول الله صلى الله تعالى عليه وسلم فكيف يخفى على الله تعالى والرسول انما علمه باطلاع الله تعالى اياه وكشفه عليه (ملا على)

قوله أما يخشى الذى يرفع رأسه الخ تحقيق منه صلى الله تعالى عليه وسلم من يفعل ذلك فان صلاته لما كانت مرتبطة بصلاة امامه لا ينفعه استعجاله

حِمَارٍ **حدثنا** عَبْدُ الرَّحْمٰنِ بْنُ سَلَّامٍ الْجُمَحِيُّ وَعَبْدُ الرَّحْمٰنِ بْنُ الرَّبِيعِ بْنِ مُسْلِمٍ جَمِيعاً
عَنِ الرَّبِيعِ بْنِ مُسْلِمٍ ح وَحَدَّثَنَا عُبَيْدُ اللّٰهِ بْنُ مُعَاذٍ حَدَّثَنَا أَبِي حَدَّثَنَا شُعْبَةُ ح وَحَدَّثَنَا
أَبُو بَكْرِ بْنُ أَبِي شَيْبَةَ حَدَّثَنَا وَكِيعٌ عَنْ حَمَّادِ بْنِ سَلَمَةَ كُلُّهُمْ عَنْ مُحَمَّدِ بْنِ زِيَادٍ عَنْ
أَبِي هُرَيْرَةَ عَنِ النَّبِيِّ صَلَّى اللّٰهُ عَلَيْهِ وَسَلَّمَ بِهٰذَا غَيْرَ أَنَّ فِي حَدِيثِ الرَّبِيعِ بْنِ مُسْلِمٍ
أَنْ يَجْعَلَ اللّٰهُ وَجْهَهُ وَجْهَ حِمَارٍ ❁ **حدثنا** أَبُو بَكْرِ بْنُ أَبِي شَيْبَةَ وَأَبُو كُرَيْبٍ قَالَا
حَدَّثَنَا أَبُو مُعَاوِيَةَ عَنِ الْأَعْمَشِ عَنِ الْمُسَيَّبِ عَنْ تَمِيمِ بْنِ طَرَفَةَ عَنْ جَابِرِ بْنِ سَمُرَةَ
قَالَ قَالَ رَسُولُ اللّٰهِ صَلَّى اللّٰهُ عَلَيْهِ وَسَلَّمَ لَيَنْتَهِيَنَّ أَقْوَامٌ يَرْفَعُونَ أَبْصَارَهُمْ
إِلَى السَّمَاءِ فِي الصَّلَاةِ أَوْ لَا تَرْجِعُ إِلَيْهِمْ **حدثني** أَبُو الطَّاهِرِ وَعَمْرُو بْنُ سَوَّادٍ قَالَا
أَخْبَرَنَا ابْنُ وَهْبٍ حَدَّثَنِي اللَّيْثُ بْنُ سَعْدٍ عَنْ جَعْفَرِ بْنِ رَبِيعَةَ عَنْ عَبْدِ الرَّحْمٰنِ
الْأَعْرَجِ عَنْ أَبِي هُرَيْرَةَ أَنَّ رَسُولَ اللّٰهِ صَلَّى اللّٰهُ عَلَيْهِ وَسَلَّمَ قَالَ لَيَنْتَهِيَنَّ أَقْوَامٌ عَنْ
رَفْعِهِمْ أَبْصَارَهُمْ عِنْدَ الدُّعَاءِ فِي الصَّلَاةِ إِلَى السَّمَاءِ أَوْ لَتُخْطَفَنَّ أَبْصَارُهُمْ ❁ **حدثنا**
أَبُو بَكْرِ بْنُ أَبِي شَيْبَةَ وَأَبُو كُرَيْبٍ قَالَا حَدَّثَنَا أَبُو مُعَاوِيَةَ عَنِ الْأَعْمَشِ عَنِ الْمُسَيَّبِ بْنِ
رَافِعٍ عَنْ تَمِيمِ بْنِ طَرَفَةَ عَنْ جَابِرِ بْنِ سَمُرَةَ قَالَ خَرَجَ عَلَيْنَا رَسُولُ اللّٰهِ صَلَّى اللّٰهُ عَلَيْهِ
وَسَلَّمَ فَقَالَ مَالِي أَرَاكُمْ رَافِعِي أَيْدِيكُمْ كَأَنَّهَا أَذْنَابُ خَيْلٍ شُمْسٍ اسْكُنُوا فِي الصَّلَاةِ
قَالَ ثُمَّ خَرَجَ عَلَيْنَا فَرَآنَا حِلَقاً فَقَالَ مَالِي أَرَاكُمْ عِزِينَ قَالَ ثُمَّ خَرَجَ عَلَيْنَا فَقَالَ
أَلَا تَصُفُّونَ كَمَا تَصُفُّ الْمَلَائِكَةُ عِنْدَ رَبِّهَا فَقُلْنَا يَا رَسُولَ اللّٰهِ وَكَيْفَ تَصُفُّ الْمَلَائِكَةُ
عِنْدَ رَبِّهَا قَالَ يُتِمُّونَ الصُّفُوفَ الْأُولَ وَيَتَرَاصُّونَ فِي الصَّفِّ **وحدثني** أَبُو سَعِيدٍ
الْأَشَجُّ حَدَّثَنَا وَكِيعٌ ح وَحَدَّثَنَا إِسْحٰقُ بْنُ إِبْرَاهِيمَ أَخْبَرَنَا عِيسَى بْنُ يُونُسَ قَالَا
جَمِيعاً حَدَّثَنَا الْأَعْمَشُ بِهٰذَا الْإِسْنَادِ نَحْوَهُ **حدثنا** أَبُو بَكْرِ بْنُ أَبِي شَيْبَةَ قَالَ حَدَّثَنَا
وَكِيعٌ عَنْ مِسْعَرٍ ح وَحَدَّثَنَا أَبُو كُرَيْبٍ وَاللَّفْظُ لَهُ قَالَ أَخْبَرَنَا ابْنُ أَبِي زَائِدَةَ عَنْ
مِسْعَرٍ حَدَّثَنِي عُبَيْدُ اللّٰهِ بْنُ الْقِبْطِيَّةِ عَنْ جَابِرِ بْنِ سَمُرَةَ قَالَ كُنَّا إِذَا صَلَّيْنَا مَعَ

قوله لينتهين أقوام أى عن رفع الابصار الى السماء فى الصلاة كما هو المروى فى الحديث الثانى والانتهاء هو الانزجار عما نهى عنه

قوله أو لترجع اليهم يعنى أبصارهم فيبقون بلا أبصار وفى حديث ابى هريرة أو لتخطفن أبصارهم والخطف هو السلب والاخذ بسرعة قال تعالى يكاد البرق يخطف أبصارهم وفى الحديث النهى الأكيد عن رفع البصر الى السماء عند الدعاء فى داخل الصلاة بتهديد شديد

باب النهى عن رفع البصر الى السماء فى الصلاة

قوله شمس هو جمع شموس مثل رسول ورسل واسكان الميم فيه كما فى بعض النسخ تخفيف والشموس من الفرس ما لا يستقر لحذقه

قوله حلقاً الحلق بفتحتين جمع الحلقة بسكون اللام على غير قياس وذكر ٤

باب الامر بالسكون فى الصلاة والنهى عن الاشارة باليد ورفعها عند السلام واتمام الصفوف الاول والتراص فيها والامر بالاجتماع

٤ النووى ضبطه بكسر الحاء أيضا فيكون مثل قصعة وقصع وبدرة وبدر كما فى المصباح عن الاصمعى

قوله عزين أى جماعات فى تفرقة جمع عزة بكسر العين وتخفيف الزاى وأصلها عزوة فحذفت الواو وجمعت جمع السلامة على غير قياس كعضين فى قوله تعالى جعلوا القرآن عضين

قوله يتمون الصفوف الاول ومعنى اتمامها كما قال النووى أن لا يشرع فى الثانى حتى يتم الاول ولا فى الثالث حتى يتم الثانى وهكذا الى آخرها

قوله عند الدعاء الوجه عند الدعاء هذا الوجه فيما ظهر لى من حديث انس الخ بحمل المطلق على المقيد والحكم هو الكراهة سواء رفع بصره أو لم يرفع كما هو الظاهر من اطلاق الحديث الذى اصله هو النهى عن رفع البصر الى السماء عند الدعاء الوجه الذى اصله هو النهى عن رفع البصر الى السماء عند الدعاء فانه بناء المطلق الذى اصله هو النهى عن رفع البصر الى السماء عند الدعاء الوجه الذى اصله هو النهى عن رفع البصر الى السماء عند الدعاء فانه بناء المطلق على المقيد والحكم هو الكراهة سواء رفع بصره أو لم يرفع كما هو الظاهر من اطلاق الحديث

رَسُولِ اللهِ صَلَّى اللهُ عَلَيْهِ وَسَلَّمَ قُلْنَا السَّلَامُ عَلَيْكُمْ وَرَحْمَةُ اللهِ السَّلَامُ عَلَيْكُمْ وَرَحْمَةُ اللهِ وَأَشَارَ بِيَدِهِ إِلَى الْجَانِبَيْنِ فَقَالَ رَسُولُ اللهِ صَلَّى اللهُ عَلَيْهِ وَسَلَّمَ عَلَامَ تُومِئُونَ بِأَيْدِيكُمْ كَأَنَّهَا أَذْنَابُ خَيْلٍ شُمُسٍ إِنَّمَا يَكْفِي أَحَدَكُمْ أَنْ يَضَعَ يَدَهُ عَلَى فَخِذِهِ ثُمَّ يُسَلِّمُ عَلَى أَخِيهِ مَنْ عَلَى يَمِينِهِ وَشِمَالِهِ **و حدثنا** الْقَاسِمُ بْنُ زَكَرِيَّاءَ حَدَّثَنَا عُبَيْدُ اللهِ بْنُ مُوسَى عَنْ إِسْرَائِيلَ عَنْ فُرَاتٍ يَعْنِي الْقَزَّازَ عَنْ عُبَيْدِ اللهِ عَنْ جَابِرِ بْنِ سَمُرَةَ قَالَ صَلَّيْتُ مَعَ رَسُولِ اللهِ صَلَّى اللهُ عَلَيْهِ وَسَلَّمَ فَكُنَّا إِذَا سَلَّمْنَا قُلْنَا بِأَيْدِينَا السَّلَامُ عَلَيْكُمْ السَّلَامُ عَلَيْكُمْ فَنَظَرَ إِلَيْنَا رَسُولُ اللهِ صَلَّى اللهُ عَلَيْهِ وَسَلَّمَ فَقَالَ مَا شَأْنُكُمْ تُشِيرُونَ بِأَيْدِيكُمْ كَأَنَّهَا أَذْنَابُ خَيْلٍ شُمُسٍ إِذَا سَلَّمَ أَحَدُكُمْ فَلْيَلْتَفِتْ إِلَى صَاحِبِهِ وَلَا يُومِئْ بِيَدِهِ ❁ **حدثنا** أَبُو بَكْرِ بْنُ أَبِي شَيْبَةَ حَدَّثَنَا عَبْدُ اللهِ بْنُ إِدْرِيسَ وَأَبُو مُعَاوِيَةَ وَوَكِيعٌ عَنِ الْأَعْمَشِ عَنْ عُمَارَةَ بْنِ عُمَيْرٍ التَّيْمِيِّ عَنْ أَبِي مَعْمَرٍ عَنْ أَبِي مَسْعُودٍ قَالَ كَانَ رَسُولُ اللهِ صَلَّى اللهُ عَلَيْهِ وَسَلَّمَ يَمْسَحُ مَنَاكِبَنَا فِي الصَّلَاةِ وَيَقُولُ اسْتَوُوا وَلَا تَخْتَلِفُوا فَتَخْتَلِفَ قُلُوبُكُمْ لِيَلِنِي مِنْكُمْ أُولُو الْأَحْلَامِ وَالنُّهَى ثُمَّ الَّذِينَ يَلُونَهُمْ ثُمَّ الَّذِينَ يَلُونَهُمْ قَالَ أَبُو مَسْعُودٍ فَأَنْتُمُ الْيَوْمَ أَشَدُّ اخْتِلَافًا **و حدثنا** ه إِسْحٰقُ أَخْبَرَنَا جَرِيرٌ ح قَالَ وَحَدَّثَنَا ابْنُ خَشْرَمٍ أَخْبَرَنَا عِيسَى يَعْنِي ابْنَ يُونُسَ ح قَالَ وَحَدَّثَنَا ابْنُ أَبِي عُمَرَ حَدَّثَنَا ابْنُ عُيَيْنَةَ بِهٰذَا الْإِسْنَادِ **حدثنا** يَحْيَى بْنُ حَبِيبٍ الْحَارِثِيُّ وَصَالِحُ بْنُ حَاتِمِ بْنِ وَرْدَانَ قَالَا حَدَّثَنَا يَزِيدُ بْنُ زُرَيْعٍ حَدَّثَنِي خَالِدٌ الْحَذَّاءُ عَنْ أَبِي مَعْشَرٍ عَنْ إِبْرَاهِيمَ عَنْ عَلْقَمَةَ عَنْ عَبْدِ اللهِ بْنِ مَسْعُودٍ قَالَ قَالَ رَسُولُ اللهِ صَلَّى اللهُ عَلَيْهِ وَسَلَّمَ لِيَلِنِي مِنْكُمْ أُولُو الْأَحْلَامِ وَالنُّهَى ثُمَّ الَّذِينَ يَلُونَهُمْ ثَلَاثًا وَإِيَّاكُمْ وَهَيْشَاتِ الْأَسْوَاقِ **حدثنا** مُحَمَّدُ بْنُ الْمُثَنَّى وَابْنُ بَشَّارٍ قَالَا حَدَّثَنَا مُحَمَّدُ بْنُ جَعْفَرٍ حَدَّثَنَا شُعْبَةُ قَالَ سَمِعْتُ قَتَادَةَ يُحَدِّثُ عَنْ أَنَسِ بْنِ مَالِكٍ قَالَ قَالَ رَسُولُ اللهِ صَلَّى اللهُ عَلَيْهِ وَسَلَّمَ سَوُّوا صُفُوفَكُمْ فَإِنَّ تَسْوِيَةَ الصَّفِّ مِنْ تَمَامِ الصَّلَاةِ **حدثنا** شَيْبَانُ بْنُ فَرُّوخَ حَدَّثَنَا عَبْدُ الْوَارِثِ عَنْ عَبْدِ الْعَزِيزِ وَهُوَ ابْنُ صُهَيْبٍ عَنْ أَنَسٍ قَالَ قَالَ رَسُولُ اللهِ صَلَّى اللهُ عَلَيْهِ وَسَلَّمَ

(أتموا)

قوله وأشار بيده يعني جابراً يريد أنا كنا اذا سلمنا في آخر الصلاة نرفع أيدينا مشيرين الى السلام على من في يميننا وشمالنا فنهانا النبي صلى الله تعالى عليه وسلم عن الاشارة بالايدي قوله فقال علام تومئون أي على أي سبب تشيرون بايديكم فكلمة على حرف جر كتبت بالالف لالتحاق ما الاستفهامية بها وسقطت الفها كما في قوله تعالى فيم أنت ومم خلق قوله على أخيه من على يمينه وشماله قال ابن الملك من الموصولة مع صلتها بدل من أخيه اه وفي نسخة على أخيه من عن يمينه وشماله فيقرأ من بكسر الميم على أنه جار وتكون عن ٤

باب

تسوية الصفوف واقامتها وفضل الاول فالاول منها والازدحام على الصف الاول والمسابقة اليها وتقديم اولى الفضل وتقريبهم من الامام

٤ اسماً بمعنى جانب كقول الشاعر من عن يميني مرة وأمامي وانما بنيت لمضارعتها للحرف قال النووي المراد بالاخ الجنس أي اخوانه الحاضرين عن اليمين والشمال قوله فكنا اذا سلمنا الخ ظاهره يشعر بان النهي عن رفع اليد كان خاصاً بالذي عند التسليم واللفظ المتقدم عن جابر ليس كذلك بل هو عام لكل رفع غير الذي عند التحريمة المجمع على ثبوته كما قدمنا بهامش ص ٧ والموافق للترجمة هنا أعني الامر بالسكون في الصلاة هو ذاك لان الذي يرفع يديه حال التسليم لا يقال له اسكن في الصلاة على أن العبرة لعموم اللفظ لا لخصوص السبب كما تقرر في موضعه قوله ليلني امر من الولي وهو القرب أي ليقرب مني فالياء ساقطة للام الجزم قال النووي ويجوز اثبات الياء مع تشديد النون على التوكيد اه وقد أريناه بالهامش

قوله اولو الاحلام والنهى أي ذوو الالباب والعقول قال ابن الاثير واحد الاحلام حلم بالكسر بمعنى الاناة والتثبت في الامور وذلك من شعار العقلاء اه فالحلم ليس في الحقيقة هو العقل بل من مسبباته وعن هذا فسروا قوله تعالى أم تأمرهم أحلامهم بعقولهم فيسوغ عطف النهى عليه وواحد النهى النهية وهو العقل سمي بها لنهيه عن القبائح * قوله وهيشات الاسواق أي المنازعات والخصومات وارتفاع الاصوات فيها ويقال الهوشات بالواو ذكره ابن الاثير

وانما يكفي نخ

من عن يمينه وشماله نخ

وحدثني القاسم نخ قال صلينا مع رسول الله نخ

لِيَلِيَنِّي نخ

وحدثنا علي بن خشرم نخ

قوله ثم الذين يلونهم أي يقربون منهم في هذا الوصف (نووي)

قوله وليأتم بكم من بعدكم أي يقتدوا بي

أَتِمُّوا الصُّفُوفَ فَإِنِّي أَرَاكُمْ خَلْفَ ظَهْرِي **حدثنا** مُحَمَّدُ بْنُ رَافِعٍ حَدَّثَنَا عَبْدُ الرَّزَّاقِ حَدَّثَنَا مَعْمَرٌ عَنْ هَمَّامِ بْنِ مُنَبِّهٍ قَالَ هَذَا مَا حَدَّثَنَا أَبُو هُرَيْرَةَ عَنْ رَسُولِ اللَّهِ صَلَّى اللَّهُ عَلَيْهِ وَسَلَّمَ فَذَكَرَ أَحَادِيثَ مِنْهَا وَقَالَ أَقِيمُوا الصَّفَّ فِي الصَّلَاةِ فَإِنَّ إِقَامَةَ الصَّفِّ مِنْ حُسْنِ الصَّلَاةِ **حدثنا** أَبُو بَكْرِ بْنُ أَبِي شَيْبَةَ حَدَّثَنَا غُنْدَرٌ عَنْ شُعْبَةَ ح وَحَدَّثَنَا مُحَمَّدُ بْنُ الْمُثَنَّى وَابْنُ بَشَّارٍ قَالَا حَدَّثَنَا مُحَمَّدُ بْنُ جَعْفَرٍ حَدَّثَنَا شُعْبَةُ عَنْ عَمْرِو بْنِ مُرَّةَ قَالَ سَمِعْتُ سَالِمَ بْنَ أَبِي الْجَعْدِ الْغَطَفَانِيَّ قَالَ سَمِعْتُ النُّعْمَانَ بْنَ بَشِيرٍ قَالَ سَمِعْتُ رَسُولَ اللَّهِ صَلَّى اللَّهُ عَلَيْهِ وَسَلَّمَ يَقُولُ لَتُسَوُّنَّ صُفُوفَكُمْ أَوْ لَيُخَالِفَنَّ اللَّهُ بَيْنَ وُجُوهِكُمْ **حدثنا** يَحْيَى بْنُ يَحْيَى أَخْبَرَنَا أَبُو خَيْثَمَةَ عَنْ سِمَاكِ بْنِ حَرْبٍ قَالَ سَمِعْتُ النُّعْمَانَ بْنَ بَشِيرٍ يَقُولُ كَانَ رَسُولُ اللَّهِ صَلَّى اللَّهُ عَلَيْهِ وَسَلَّمَ يُسَوِّي صُفُوفَنَا حَتَّى كَأَنَّمَا يُسَوِّي بِهَا الْقِدَاحَ حَتَّى رَأَى أَنَّا قَدْ عَقَلْنَا عَنْهُ ثُمَّ خَرَجَ يَوْمًا فَقَامَ حَتَّى كَادَ يُكَبِّرُ فَرَأَى رَجُلًا بَادِيًا صَدْرُهُ مِنَ الصَّفِّ فَقَالَ عِبَادَ اللَّهِ لَتُسَوُّنَّ صُفُوفَكُمْ أَوْ لَيُخَالِفَنَّ اللَّهُ بَيْنَ وُجُوهِكُمْ **حدثنا** حَسَنُ بْنُ الرَّبِيعِ وَأَبُو بَكْرِ بْنُ أَبِي شَيْبَةَ قَالَا حَدَّثَنَا أَبُو الْأَحْوَصِ ح وَحَدَّثَنَا قُتَيْبَةُ بْنُ سَعِيدٍ حَدَّثَنَا أَبُو عَوَانَةَ بِهَذَا الْإِسْنَادِ نَحْوَهُ **حدثنا** يَحْيَى ابْنُ يَحْيَى قَالَ قَرَأْتُ عَلَى مَالِكٍ عَنْ سُمَيٍّ مَوْلَى أَبِي بَكْرٍ عَنْ أَبِي صَالِحٍ السَّمَّانِ عَنْ أَبِي هُرَيْرَةَ أَنَّ رَسُولَ اللَّهِ صَلَّى اللَّهُ عَلَيْهِ وَسَلَّمَ قَالَ لَوْ يَعْلَمُ النَّاسُ مَا فِي النِّدَاءِ وَالصَّفِّ الْأَوَّلِ ثُمَّ لَمْ يَجِدُوا إِلَّا أَنْ يَسْتَهِمُوا عَلَيْهِ لَاسْتَهَمُوا وَلَوْ يَعْلَمُونَ مَا فِي التَّهْجِيرِ لَاسْتَبَقُوا إِلَيْهِ وَلَوْ يَعْلَمُونَ مَا فِي الْعَتَمَةِ وَالصُّبْحِ لَأَتَوْهُمَا وَلَوْ حَبْوًا **حدثنا** شَيْبَانُ بْنُ فَرُّوخَ حَدَّثَنَا أَبُو الْأَشْهَبِ عَنْ أَبِي نَضْرَةَ الْعَبْدِيِّ عَنْ أَبِي سَعِيدٍ الْخُدْرِيِّ أَنَّ رَسُولَ اللَّهِ صَلَّى اللَّهُ عَلَيْهِ وَسَلَّمَ رَأَى فِي أَصْحَابِهِ تَأَخُّرًا فَقَالَ لَهُمْ تَقَدَّمُوا فَائْتَمُّوا بِي وَلْيَأْتَمَّ بِكُمْ مَنْ بَعْدَكُمْ لَا يَزَالُ قَوْمٌ يَتَأَخَّرُونَ حَتَّى يُؤَخِّرَهُمُ اللَّهُ **حدثنا** عَبْدُ اللَّهِ بْنُ عَبْدِ الرَّحْمَنِ الدَّارِمِيُّ حَدَّثَنَا مُحَمَّدُ بْنُ عَبْدِ اللَّهِ الرَّقَاشِيُّ حَدَّثَنَا بِشْرُ بْنُ مَنْصُورٍ عَنِ الْجُرَيْرِيِّ عَنْ

قوله (فان اقامة الصف) أى تسويته وقيل هى سد الفرج التى فيه (من حسن الصلاة) يعنى من الامور المحسنة لها فيكون الامر للاستحباب اه من شرح المشارق لابن الملك قوله أوليخالفن الله الخ من باب المفاعلة ولكن لا يقتضى المشاركة لان معناه ليوقعن الله المخالفة بقرينة لفظ بين وأو لاحد الامرين اما اقامة الصفوف واما ايقاع المخالفة بين الوجوه ان لم تقيموها قال النووى والاظهر أن معناه يوقع بينكم العداوة والبغضاء واختلاف القلوب كما يقال تغير وجه فلان على أى ظهر لى من وجهه كراهة أى وتغير قلبه على لان مخالفتهم فى الصفوف مخالفة فى ظواهرهم واختلاف الظواهر سبب لاختلاف البواطن اه والمذكور فى المشارق القلوب بدل الوجوه لكن لم توجد تلك الرواية فى الصحيحين كما فى المبارق قال ومعنى مخالفة الوجوه مسخها فيكون محمولا على التهديد ويحتمل ان يراد منها وجوه القلوب اه

قوله كأنما يسوى بها القداح هى جمع القدح بكسر القاف وهو السهم الذى كانوا يستقسمون به أو الذى يرمى به عن القوس قال النووى معناه يبالغ فى تسويتها حتى تصير كأنما يقوم بها السهام لشدة استوائها واعتدالها اه وفى حديث عمر على ماذكر فى النهاية كان يقومهم فى الصف كما يقوم القداح القدح والقداح بالتشديد صانع القدح

قوله (لو يعلم الناس ما فى النداء) أى فى الاذان ويحتمل أن يراد منه الاقامة على حذف المضاف يعنى فى حضور الاقامة وهذا أوفق لقوله (والصف الاول) أى فى الوقوف فيه والتحريمة مع الامام من الثواب (ثم لم يجدوا) أى طريقا لتحصيله (الا بان يسهموا عليه) أى الا باقتراع القرعة (لاستهموا) أى لاقترعوا و (التهجير) هو التبكير الى أى صلاة كان بمعنى المبادرة اليها (لاستبقوا اليه) والاستباق هو التسابق والمسابقة و(العتمة) هى العشاء وقوله (حبوا) أى زاحفين على أستاههم أو ماشين على أيديهم وركبهم اه من المبارق ملخصا

قوله بادياً أى ظاهراً

حدثنا أبو الاحوص قال وحدثنا نخ

قوله ولياتم بكم من بعدكم أى يقتدوا بى مستدلين على أفعالكم (نووى)

لكليبى نخ

وحدثنا على بن خشرم نخ

قوله لم الذين يلونهم أى يقربون منهم فى هذا الوصف (نووى)

أَبِي نَضْرَةَ عَنْ أَبِي سَعِيدٍ الْخُدْرِيِّ قَالَ رَأَى رَسُولُ اللَّهِ صَلَّى اللَّهُ عَلَيْهِ وَسَلَّمَ قَوْمًا فِي مُؤَخَّرِ الْمَسْجِدِ فَذَكَرَ مِثْلَهُ **حدثنا** إِبْرَاهِيمُ بْنُ دِينَارٍ وَمُحَمَّدُ بْنُ حَرْبٍ الْوَاسِطِيُّ قَالَا حَدَّثَنَا عَمْرُو بْنُ الْهَيْثَمِ أَبُو قَطَنٍ حَدَّثَنَا شُعْبَةُ عَنْ قَتَادَةَ عَنْ خِلَاسٍ عَنْ أَبِي رَافِعٍ عَنْ أَبِي هُرَيْرَةَ عَنِ النَّبِيِّ صَلَّى اللَّهُ عَلَيْهِ وَسَلَّمَ قَالَ لَوْ تَعْلَمُونَ أَوْ يَعْلَمُونَ مَا فِي الصَّفِّ الْمُقَدَّمِ لَكَانَتْ قُرْعَةً وَقَالَ ابْنُ حَرْبٍ الصَّفِّ الْأَوَّلِ مَا كَانَتْ إِلَّا قُرْعَةً **حدثنا** زُهَيْرُ بْنُ حَرْبٍ حَدَّثَنَا جَرِيرٌ عَنْ سُهَيْلٍ عَنْ أَبِيهِ عَنْ أَبِي هُرَيْرَةَ قَالَ قَالَ رَسُولُ اللَّهِ صَلَّى اللَّهُ عَلَيْهِ وَسَلَّمَ خَيْرُ صُفُوفِ الرِّجَالِ أَوَّلُهَا وَشَرُّهَا آخِرُهَا وَخَيْرُ صُفُوفِ النِّسَاءِ آخِرُهَا وَشَرُّهَا أَوَّلُهَا **حدثنا** قُتَيْبَةُ بْنُ سَعِيدٍ قَالَ حَدَّثَنَا عَبْدُ الْعَزِيزِ يَعْنِي الدَّرَاوَرْدِيَّ عَنْ سُهَيْلٍ بِهَذَا الْإِسْنَادِ ۞ **حدثنا** أَبُو بَكْرِ بْنُ أَبِي شَيْبَةَ حَدَّثَنَا وَكِيعٌ عَنْ سُفْيَانَ عَنْ أَبِي حَازِمٍ عَنْ سَهْلِ بْنِ سَعْدٍ قَالَ لَقَدْ رَأَيْتُ الرِّجَالَ عَاقِدِي أُزُرِهِمْ فِي أَعْنَاقِهِمْ مِثْلَ الصِّبْيَانِ مِنْ ضِيقِ الْأُزُرِ خَلْفَ النَّبِيِّ صَلَّى اللَّهُ عَلَيْهِ وَسَلَّمَ فَقَالَ قَائِلٌ يَا مَعْشَرَ النِّسَاءِ لَا تَرْفَعْنَ رُءُوسَكُنَّ حَتَّى يَرْفَعَ الرِّجَالُ ۞ **حدثني** عَمْرٌو النَّاقِدُ وَزُهَيْرُ بْنُ حَرْبٍ جَمِيعًا عَنِ ابْنِ عُيَيْنَةَ قَالَ زُهَيْرٌ حَدَّثَنَا سُفْيَانُ بْنُ عُيَيْنَةَ عَنِ الزُّهْرِيِّ سَمِعَ سَالِمًا يُحَدِّثُ عَنْ أَبِيهِ يَبْلُغُ بِهِ النَّبِيَّ صَلَّى اللَّهُ عَلَيْهِ وَسَلَّمَ قَالَ إِذَا اسْتَأْذَنَتْ أَحَدَكُمْ امْرَأَتُهُ إِلَى الْمَسْجِدِ فَلَا يَمْنَعْهَا **حدثني** حَرْمَلَةُ بْنُ يَحْيَى أَخْبَرَنَا ابْنُ وَهْبٍ أَخْبَرَنِي يُونُسُ عَنِ ابْنِ شِهَابٍ قَالَ أَخْبَرَنِي سَالِمُ بْنُ عَبْدِ اللَّهِ أَنَّ عَبْدَ اللَّهِ بْنَ عُمَرَ قَالَ سَمِعْتُ رَسُولَ اللَّهِ صَلَّى اللَّهُ عَلَيْهِ وَسَلَّمَ يَقُولُ لَا تَمْنَعُوا نِسَاءَكُمُ الْمَسَاجِدَ إِذَا اسْتَأْذَنَّكُمْ إِلَيْهَا قَالَ فَقَالَ بِلَالُ بْنُ عَبْدِ اللَّهِ وَاللَّهِ لَنَمْنَعُهُنَّ قَالَ فَأَقْبَلَ عَلَيْهِ عَبْدُ اللَّهِ فَسَبَّهُ سَبًّا سَيِّئًا مَا سَمِعْتُهُ سَبَّهُ مِثْلَهُ قَطُّ وَقَالَ أُخْبِرُكَ عَنْ رَسُولِ اللَّهِ صَلَّى اللَّهُ عَلَيْهِ وَسَلَّمَ وَتَقُولُ وَاللَّهِ لَنَمْنَعُهُنَّ **حدثنا** مُحَمَّدُ ابْنُ عَبْدِ اللَّهِ بْنِ نُمَيْرٍ حَدَّثَنَا أَبِي وَابْنُ إِدْرِيسَ قَالَا حَدَّثَنَا عُبَيْدُ اللَّهِ عَنْ نَافِعٍ عَنِ ابْنِ عُمَرَ أَنَّ رَسُولَ اللَّهِ صَلَّى اللَّهُ عَلَيْهِ وَسَلَّمَ قَالَ لَا تَمْنَعُوا إِمَاءَ اللَّهِ مَسَاجِدَ اللَّهِ **حدثنا**

(ابن)

الصف المقدم هو الذي يلي الامام ويتناول الصف الثاني أيضاً لانه متقدم بالنسبة الثالث وهلم جرا وفيه فضائل كالسبق لدخول المسجد والقرب من الامام واستماع قراءته والتعلم منه والفتح عليه ذكره المناوي في فيض القدير

حتى نرفع الرجال ☜ ج ٣ ص ٣٦٣ ج ٢ ص ١٣٦ ج ٢ ص ٣٦٣ ج ٢ ص ١٣٦ حدثني محمد ☜

قوله وقال ابن حرب الخ وهو المأخوذ في الجامع الصغير قال العزيزي ما كانت الخصلة أو الحالة القاطعة للنزاع الا القرعة فالمعنى لو تعلمون ما في الصف الاول من الفضل لتنازعتم في التقدم اليه حتى تقترعوا ويتقدم من خرجت قرعته

قوله خير صفوف الرجال أولها الخ المراد بالخيرية كثرة الثواب وسببه ان الصف الاول أعلم بحال الامام فيكون متابعته أكثر وثوابه أتم وأوفر ومرتبة النساء لما كانت متأخرة عن مرتبة الذكور كان آخر الصفوف أليق بمرتبتهن قال النووي المراد بصفوف النساء اللواتي يصلين مع الرجال وانما فضل آخرها لبعدهن عن مخالطة الرجال وتعلق قلوبهن بهم وأما اذا صلين متميزات فهن كالرجال خير الصفوف أولها اهمباركفوري

باب
امر النساء المصليات وراء الرجال ان لا يرفعن رؤسهن من السجود حتى يرفع الرجال

باب
خروج النساء الى المساجد اذا لم يترتب عليه فتنة وانها لا تخرج مطيبة

قوله عاقدي ازرهم الازر جمع ازار مثل كتب في جمع كتاب قال القاضي عياض فعلوا ذلك لضيق الازر وخوف الانكشاف ولهذا أمر النساء أن لا يرفعن قبلهم لئلا يقع أبصارهن على ما ينكشف من الرجال وكان هذا في بدء الاسلام لضيق الحال اه وعبارة البخاري وهم عاقدو ازرهم من الصغر على رقابهم أي من أجل صغر ازرهم

ابْنُ نُمَيْرٍ حَدَّثَنَا أَبِي حَدَّثَنَا حَنْظَلَةُ قَالَ سَمِعْتُ سَالِمًا يَقُولُ سَمِعْتُ ابْنَ عُمَرَ يَقُولُ سَمِعْتُ رَسُولَ اللَّهِ صَلَّى اللَّهُ عَلَيْهِ وَسَلَّمَ يَقُولُ إِذَا اسْتَأْذَنَكُمْ نِسَاؤُكُمْ إِلَى الْمَسَاجِدِ فَأْذَنُوا لَهُنَّ **حدثنا** أَبُو كُرَيْبٍ حَدَّثَنَا أَبُو مُعَاوِيَةَ عَنِ الْأَعْمَشِ عَنْ مُجَاهِدٍ عَنِ ابْنِ عُمَرَ قَالَ قَالَ رَسُولُ اللَّهِ صَلَّى اللَّهُ عَلَيْهِ وَسَلَّمَ لَا تَمْنَعُوا النِّسَاءَ مِنَ الْخُرُوجِ إِلَى الْمَسَاجِدِ بِاللَّيْلِ فَقَالَ ابْنٌ لِعَبْدِ اللَّهِ بْنِ عُمَرَ لَنَدَعُهُنَّ يَخْرُجْنَ فَيَتَّخِذْنَهُ دَغَلًا قَالَ فَزَبَرَهُ ابْنُ عُمَرَ قَالَ أَقُولُ قَالَ رَسُولُ اللَّهِ صَلَّى اللَّهُ عَلَيْهِ وَسَلَّمَ وَتَقُولُ لَنَدَعُهُنَّ **حدثنا** عَلِيُّ ابْنُ خَشْرَمٍ أَخْبَرَنَا عِيسَى بْنُ يُونُسَ عَنِ الْأَعْمَشِ بِهَذَا الْإِسْنَادِ مِثْلَهُ **حدثنا** مُحَمَّدُ ابْنُ حَاتِمٍ وَابْنُ رَافِعٍ قَالَا حَدَّثَنَا شَبَابَةُ حَدَّثَنِي وَرْقَاءُ عَنْ عَمْرٍو عَنْ مُجَاهِدٍ عَنِ ابْنِ عُمَرَ قَالَ قَالَ رَسُولُ اللَّهِ صَلَّى اللَّهُ عَلَيْهِ وَسَلَّمَ ائْذَنُوا لِلنِّسَاءِ بِاللَّيْلِ إِلَى الْمَسَاجِدِ فَقَالَ ابْنٌ لَهُ يُقَالُ لَهُ وَاقِدٌ إِذًا يَتَّخِذْنَهُ دَغَلًا قَالَ فَضَرَبَ فِي صَدْرِهِ وَقَالَ أُحَدِّثُكَ عَنْ رَسُولِ اللَّهِ صَلَّى اللَّهُ عَلَيْهِ وَسَلَّمَ وَتَقُولُ لَا **حدثنا** هَارُونُ بْنُ عَبْدِ اللَّهِ حَدَّثَنَا عَبْدُ اللَّهِ ابْنُ يَزِيدَ الْمُقْرِئُ حَدَّثَنَا سَعِيدٌ يَعْنِي ابْنَ أَبِي أَيُّوبَ حَدَّثَنَا كَعْبُ بْنُ عَلْقَمَةَ عَنْ بِلَالِ بْنِ عَبْدِ اللَّهِ بْنِ عُمَرَ عَنْ أَبِيهِ قَالَ قَالَ رَسُولُ اللَّهِ صَلَّى اللَّهُ عَلَيْهِ وَسَلَّمَ لَا تَمْنَعُوا النِّسَاءَ حُظُوظَهُنَّ مِنَ الْمَسَاجِدِ إِذَا اسْتَأْذَنُوكُمْ فَقَالَ بِلَالٌ وَاللَّهِ لَنَمْنَعُهُنَّ فَقَالَ لَهُ عَبْدُ اللَّهِ أَقُولُ قَالَ رَسُولُ اللَّهِ صَلَّى اللَّهُ عَلَيْهِ وَسَلَّمَ وَتَقُولُ أَنْتَ لَنَمْنَعُهُنَّ **حدثنا** هَارُونُ بْنُ سَعِيدٍ الْأَيْلِيُّ حَدَّثَنَا ابْنُ وَهْبٍ أَخْبَرَنِي مَخْرَمَةُ عَنْ أَبِيهِ عَنْ بُسْرِ بْنِ سَعِيدٍ أَنَّ زَيْنَبَ الثَّقَفِيَّةَ كَانَتْ تُحَدِّثُ عَنْ رَسُولِ اللَّهِ صَلَّى اللَّهُ عَلَيْهِ وَسَلَّمَ أَنَّهُ قَالَ إِذَا شَهِدَتْ إِحْدَاكُنَّ الْعِشَاءَ فَلَا تَطَيَّبْ تِلْكَ اللَّيْلَةَ **حدثنا** أَبُو بَكْرِ بْنُ أَبِي شَيْبَةَ حَدَّثَنَا يَحْيَى بْنُ سَعِيدٍ الْقَطَّانُ عَنْ مُحَمَّدِ بْنِ عَجْلَانَ حَدَّثَنِي بُكَيْرُ بْنُ عَبْدِ اللَّهِ بْنِ الْأَشَجِّ عَنْ بُسْرِ بْنِ سَعِيدٍ عَنْ زَيْنَبَ امْرَأَةِ عَبْدِ اللَّهِ قَالَتْ قَالَ لَنَا رَسُولُ اللَّهِ صَلَّى اللَّهُ عَلَيْهِ وَسَلَّمَ إِذَا شَهِدَتْ إِحْدَاكُنَّ الْمَسْجِدَ فَلَا تَمَسَّ طِيبًا **حدثنا** يَحْيَى بْنُ يَحْيَى وَإِسْحَقُ

قوله فأذنوا لهن الامر للندب باعتبار ما كان فى الصدر الاول من عدم المفاسد بدليل قول الصديقة الآتى وفى شرح المشارق لا كمل الدين قالوا هذا اذا لم يؤد ذلك الى مفسدة وعن هذا قال أبو حنيفة يجوز للعجوز أن تخرج فى الفجر والمغرب والعشاء لان الفساق فى الفجر والعشاء نائمون وفى المغرب بالطعام مشغولون وأما لغيرها (أى لغير العجوز) ولها فى غيرها (أى فى غير الصلوات المذكورة) فالعمل بقوله تعالى وقرن فى بيوتكن اه

قوله لا تمنعوا النساء الخ هذا وشبهه من أحاديث الباب ظاهر فى أنها لا تمنع المسجد لكن بشروط ذكرها العلماء مأخوذة من الاحاديث وهو أن لا تكون متطيبة ولا متزينة ولا ذات خلاخل يسمع صوتها ولا ثياب فاخرة ولا مختلطة بالرجال ولا شابة ونحوها ممن يفتتن بها وأن لا يكون فى الطريق ما يخاف به مفسدة ونحوها (نووى)

قوله فيتخذنه دغلا أى خداعا يخدعن به أزواجهن

قوله فزبره أى نهره وأغلظ له فى القول والرد

قوله اذا استأذنوكم قال النووى هكذا وقع فى أكثر الاصول (أى المتون) وفى بعضها اذا استأذنكم (بتشديد النون) وهذا ظاهر والاول صحيح أيضا وعوملن معاملة الذكور لطلبهن الخروج الى مجلس الذكور اه

قوله اذا شهدت أى اذا أرادت حضور صلاتها مع الجماعة بالمسجد أو نحوه كما فى التيسير

قوله فلا تطيب تلك الليلة أى قبل الذهاب الى شهودها أو معه لانه سبب للافتتان بها بخلافه بعده فى بيتها اه من تيسير المناوى

ابْنُ إِبْرَاهِيمَ قَالَ يَحْيَى أَخْبَرَنَا عَبْدُ اللهِ بْنُ مُحَمَّدِ بْنِ عَبْدِ اللهِ بْنِ أَبِي فَرْوَةَ عَنْ يَزِيدَ بْنِ خُصَيْفَةَ عَنْ بُسْرِ بْنِ سَعِيدٍ عَنْ أَبِي هُرَيْرَةَ قَالَ قَالَ رَسُولُ اللهِ صَلَّى اللهُ عَلَيْهِ وَسَلَّمَ أَيُّمَا امْرَأَةٍ أَصَابَتْ بَخُورًا فَلَا تَشْهَدْ مَعَنَا الْعِشَاءَ الْآخِرَةَ **حدثنا** عَبْدُ اللهِ بْنُ مَسْلَمَةَ ابْنِ قَعْنَبٍ حَدَّثَنَا سُلَيْمَانُ يَعْنِي ابْنَ بِلَالٍ عَنْ يَحْيَى وَهُوَ ابْنُ سَعِيدٍ عَنْ عَمْرَةَ بِنْتِ عَبْدِ الرَّحْمٰنِ أَنَّهَا سَمِعَتْ عَائِشَةَ زَوْجَ النَّبِيِّ صَلَّى اللهُ عَلَيْهِ وَسَلَّمَ تَقُولُ لَوْ أَنَّ رَسُولَ اللهِ صَلَّى اللهُ عَلَيْهِ وَسَلَّمَ رَأَى مَا أَحْدَثَ النِّسَاءُ لَمَنَعَهُنَّ الْمَسْجِدَ كَمَا مُنِعَتْ نِسَاءُ بَنِي إِسْرَائِيلَ قَالَ فَقُلْتُ لِعَمْرَةَ أَنِسَاءُ بَنِي إِسْرَائِيلَ مُنِعْنَ الْمَسْجِدَ قَالَتْ نَعَمْ **حدثنا** مُحَمَّدُ بْنُ الْمُثَنَّى حَدَّثَنَا عَبْدُ الْوَهَّابِ يَعْنِي الثَّقَفِيَّ ح قَالَ وَحَدَّثَنَا عَمْرٌو النَّاقِدُ حَدَّثَنَا سُفْيَانُ بْنُ عُيَيْنَةَ ح قَالَ وَحَدَّثَنَا أَبُو بَكْرِ بْنُ أَبِي شَيْبَةَ حَدَّثَنَا أَبُو خَالِدٍ الْأَحْمَرُ ح قَالَ وَحَدَّثَنَا إِسْحٰقُ بْنُ إِبْرَاهِيمَ قَالَ أَخْبَرَنَا عِيسَى ابْنُ يُونُسَ كُلُّهُمْ عَنْ يَحْيَى بْنِ سَعِيدٍ بِهٰذَا الْإِسْنَادِ مِثْلَهُ ❁ **حدثنا** أَبُو جَعْفَرٍ مُحَمَّدُ بْنُ الصَّبَّاحِ وَعَمْرٌو النَّاقِدُ جَمِيعًا عَنْ هُشَيْمٍ قَالَ ابْنُ الصَّبَّاحِ حَدَّثَنَا هُشَيْمٌ أَخْبَرَنَا أَبُو بِشْرٍ عَنْ سَعِيدِ بْنِ جُبَيْرٍ عَنِ ابْنِ عَبَّاسٍ فِي قَوْلِهِ عَزَّ وَجَلَّ وَلَا تَجْهَرْ بِصَلَاتِكَ وَلَا تُخَافِتْ بِهَا قَالَ نَزَلَتْ وَرَسُولُ اللهِ صَلَّى اللهُ عَلَيْهِ وَسَلَّمَ مُتَوَارٍ بِمَكَّةَ فَكَانَ إِذَا صَلَّى بِأَصْحَابِهِ رَفَعَ صَوْتَهُ بِالْقُرْآنِ فَإِذَا سَمِعَ ذٰلِكَ الْمُشْرِكُونَ سَبُّوا الْقُرْآنَ وَمَنْ أَنْزَلَهُ وَمَنْ جَاءَ بِهِ فَقَالَ اللهُ تَعَالَى لِنَبِيِّهِ صَلَّى اللهُ عَلَيْهِ وَسَلَّمَ وَلَا تَجْهَرْ بِصَلَاتِكَ فَيَسْمَعَ الْمُشْرِكُونَ قِرَاءَتَكَ وَلَا تُخَافِتْ بِهَا عَنْ أَصْحَابِكَ أَسْمِعْهُمُ الْقُرْآنَ وَلَا تَجْهَرْ ذٰلِكَ الْجَهْرَ وَابْتَغِ بَيْنَ ذٰلِكَ سَبِيلًا يَقُولُ بَيْنَ الْجَهْرِ وَالْمُخَافَتَةِ **حدثنا** يَحْيَى بْنُ يَحْيَى أَخْبَرَنَا يَحْيَى بْنُ زَكَرِيَّاءَ عَنْ هِشَامِ بْنِ عُرْوَةَ عَنْ أَبِيهِ عَنْ عَائِشَةَ فِي قَوْلِهِ عَزَّ وَجَلَّ وَلَا تَجْهَرْ بِصَلَاتِكَ وَلَا تُخَافِتْ بِهَا قَالَتْ أُنْزِلَ هٰذَا فِي الدُّعَاءِ **حدثنا** قُتَيْبَةُ بْنُ سَعِيدٍ حَدَّثَنَا حَمَّادٌ يَعْنِي ابْنَ زَيْدٍ ح قَالَ وَحَدَّثَنَا أَبُو بَكْرِ بْنُ أَبِي شَيْبَةَ حَدَّثَنَا أَبُو أُسَامَةَ وَوَكِيعٌ ح قَالَ وَحَدَّثَنَا أَبُو كُرَيْبٍ حَدَّثَنَا أَبُو مُعَاوِيَةَ كُلُّهُمْ عَنْ هِشَامٍ بِهٰذَا الْإِسْنَادِ مِثْلَهُ ❁ **و حدثنا** قُتَيْبَةُ

(ابن)

قوله أصابت بخوراً أى استعملت مايتبخر به قال المناوى والمراد به ريحه اه

قوله فلاتشهد العشاء أى لاتحضر صلاتها مع الرجال قال ابن الملك خص العشاء بالذكر لانه وقت انتشار الظلمة وخلو الطريق عن المارة وسبب النهى احتمال وقوع الفتنة اه وتقدم الكلام على قيد الآخرة بهامش ص ٢١

باب التوسط فى القراءة فى الصلاة الجهرية بين الجهر والاسرار اذا خاف من الجهر مفسدة

باب الاستماع للقراءة

ابْنُ سَعِيدٍ وَأَبُو بَكْرِ بْنُ أَبِي شَيْبَةَ وَإِسْحٰقُ بْنُ إِبْرَاهِيمَ كُلُّهُمْ عَنْ جَرِيرٍ قَالَ أَبُو بَكْرٍ حَدَّثَنَا جَرِيرُ بْنُ عَبْدِ الْحَمِيدِ عَنْ مُوسَى بْنِ أَبِي عَائِشَةَ عَنْ سَعِيدِ بْنِ جُبَيْرٍ عَنِ ابْنِ عَبَّاسٍ فِي قَوْلِهِ عَزَّ وَجَلَّ لَا تُحَرِّكْ بِهِ لِسَانَكَ قَالَ كَانَ النَّبِيُّ صَلَّى اللهُ عَلَيْهِ وَسَلَّمَ إِذَا نَزَلَ عَلَيْهِ جِبْرِيلُ بِالْوَحْيِ كَانَ مِمَّا يُحَرِّكُ بِهِ لِسَانَهُ وَشَفَتَيْهِ فَيَشْتَدُّ عَلَيْهِ فَكَانَ ذٰلِكَ يُعْرَفُ مِنْهُ فَأَنْزَلَ اللهُ تَعَالَى لَا تُحَرِّكْ بِهِ لِسَانَكَ لِتَعْجَلَ بِهِ أَخْذَهُ إِنَّ عَلَيْنَا جَمْعَهُ وَقُرْآنَهُ إِنَّ عَلَيْنَا أَنْ نَجْمَعَهُ فِي صَدْرِكَ وَقُرْآنَهُ فَتَقْرَأَهُ فَإِذَا قَرَأْنَاهُ فَاتَّبِعْ قُرْآنَهُ قَالَ أَنْزَلْنَاهُ فَاسْتَمِعْ لَهُ إِنَّ عَلَيْنَا بَيَانَهُ أَنْ نُبَيِّنَهُ بِلِسَانِكَ فَكَانَ إِذَا أَتَاهُ جِبْرِيلُ أَطْرَقَ فَإِذَا ذَهَبَ قَرَأَهُ كَمَا وَعَدَهُ اللهُ **حدثنا** قُتَيْبَةُ بْنُ سَعِيدٍ حَدَّثَنَا أَبُو عَوَانَةَ عَنْ مُوسَى بْنِ أَبِي عَائِشَةَ عَنْ سَعِيدِ بْنِ جُبَيْرٍ عَنِ ابْنِ عَبَّاسٍ فِي قَوْلِهِ لَا تُحَرِّكْ بِهِ لِسَانَكَ لِتَعْجَلَ بِهِ قَالَ كَانَ النَّبِيُّ صَلَّى اللهُ عَلَيْهِ وَسَلَّمَ يُعَالِجُ مِنَ التَّنْزِيلِ شِدَّةً كَانَ يُحَرِّكُ شَفَتَيْهِ فَقَالَ لِي ابْنُ عَبَّاسٍ أَنَا أُحَرِّكُهُمَا كَمَا كَانَ رَسُولُ اللهِ صَلَّى اللهُ عَلَيْهِ وَسَلَّمَ يُحَرِّكُهُمَا فَقَالَ سَعِيدٌ أَنَا أُحَرِّكُهُمَا كَمَا كَانَ ابْنُ عَبَّاسٍ يُحَرِّكُهُمَا فَحَرَّكَ شَفَتَيْهِ فَأَنْزَلَ اللهُ تَعَالَى لَا تُحَرِّكْ بِهِ لِسَانَكَ لِتَعْجَلَ بِهِ إِنَّ عَلَيْنَا جَمْعَهُ وَقُرْآنَهُ قَالَ جَمْعَهُ فِي صَدْرِكَ ثُمَّ تَقْرَأُهُ فَإِذَا قَرَأْنَاهُ فَاتَّبِعْ قُرْآنَهُ قَالَ فَاسْتَمِعْ وَأَنْصِتْ ثُمَّ إِنَّ عَلَيْنَا أَنْ تَقْرَأَهُ قَالَ فَكَانَ رَسُولُ اللهِ صَلَّى اللهُ عَلَيْهِ وَسَلَّمَ إِذَا أَتَاهُ جِبْرِيلُ اسْتَمَعَ فَإِذَا انْطَلَقَ جِبْرِيلُ قَرَأَهُ النَّبِيُّ صَلَّى اللهُ عَلَيْهِ وَسَلَّمَ كَمَا أَقْرَأَهُ ❁ **حدثنا** شَيْبَانُ بْنُ فَرُّوخَ حَدَّثَنَا أَبُو عَوَانَةَ عَنْ أَبِي بِشْرٍ عَنْ سَعِيدِ بْنِ جُبَيْرٍ عَنِ ابْنِ عَبَّاسٍ قَالَ مَا قَرَأَ رَسُولُ اللهِ صَلَّى اللهُ عَلَيْهِ وَسَلَّمَ عَلَى الْجِنِّ وَمَا رَآهُمْ انْطَلَقَ رَسُولُ اللهِ صَلَّى اللهُ عَلَيْهِ وَسَلَّمَ فِي طَائِفَةٍ مِنْ أَصْحَابِهِ عَامِدِينَ إِلَى سُوقِ عُكَاظٍ وَقَدْ حِيلَ بَيْنَ الشَّيَاطِينِ وَبَيْنَ خَبَرِ السَّمَاءِ وَأُرْسِلَتْ عَلَيْهِمُ الشُّهُبُ فَرَجَعَتِ الشَّيَاطِينُ إِلَى قَوْمِهِمْ فَقَالُوا مَا لَكُمْ قَالُوا حِيلَ بَيْنَنَا وَبَيْنَ خَبَرِ السَّمَاءِ وَأُرْسِلَتْ عَلَيْنَا الشُّهُبُ قَالُوا مَا ذَاكَ إِلَّا مِنْ شَيْءٍ حَدَثَ فَاضْرِبُوا

قوله عزوجل (لا تحرك به) أى بالقرآن (لسانك) قبل أن يتم وحيه (لتعجل به) لتأخذه على عجل مخافة أن يتفلت منك (ان علينا جمعه) فى صدرك (وقرآنه) وأثبات قراءته فى لسانك وهو تعليل للنهى (فاذا قرأناه) بلسان جبريل عليك (فاتبع قرآنه) قراءته من تفسير البيضاوى

قوله كان مما يحرك انما كرر لفظة كان لطول الكلام قاله النووى وقوله مما يحرك هو عبارة عن كثرة التحريك به حتى كأن ذاته من التحريك فما مصدرية أفاده الابى

قوله فكان ذلك يعرف منه يعنى يعرفه من رآه لما يظهر على وجهه وبدنه من أثره كما قالت عائشة رضى الله تعالى عنها ولقد رأيته ينزل عليه فى اليوم الشديد البرد فيفصم عنه وان جبينه ليتفصد عرقاً اه نووى

قوله فاستمع وأنصت الاستماع الاصغاء والانصات السكوت فقد يستمع ولا ينصت فلهذا جمع بينهما كما قال تعالى فاستمعوا له وأنصتوا (نووى)

قوله سوق عكاظ هو موضع بقرب مكة كانت تقام به فى الجاهلية سوق يقيمون فيه أياماً كما فى النهاية قال النووى يصرف ولا يصرف والسوق تؤنث وتذكر اه وفى القاموس وعكاظ كغراب سوق بصحراء بين نخلة والطائف كانت تقوم هلال ذى القعدة وتستمر عشرين يوماً تجتمع قبائل العرب فيتعاكظون أى يتفاخرون ويتناشدون اه

باب
الجهر بالقراءة فى الصبح والقراءة على الجن

قوله وقد حيل الخ أى وقعت الحيلولة راجعا لمعاريب القرآن فى آخر سورة سبأ

مَشَارِقَ الْأَرْضِ وَمَغَارِبَهَا فَانْظُرُوا مَا هٰذَا الَّذِي حَالَ بَيْنَنَا وَبَيْنَ خَبَرِ السَّمَاءِ فَانْطَلَقُوا يَضْرِبُونَ مَشَارِقَ الْأَرْضِ وَمَغَارِبَهَا فَمَرَّ النَّفَرُ الَّذِينَ أَخَذُوا نَحْوَ تِهَامَةَ وَهُوَ بِنَخْلٍ عَامِدِينَ إِلَى سُوقِ عُكَاظٍ وَهُوَ يُصَلِّي بِأَصْحَابِهِ صَلَاةَ الْفَجْرِ فَلَمَّا سَمِعُوا الْقُرْآنَ اسْتَمَعُوا لَهُ وَقَالُوا هٰذَا الَّذِي حَالَ بَيْنَنَا وَبَيْنَ خَبَرِ السَّمَاءِ فَرَجَعُوا إِلَى قَوْمِهِمْ فَقَالُوا يَا قَوْمَنَا إِنَّا سَمِعْنَا قُرْآنًا عَجَبًا يَهْدِي إِلَى الرُّشْدِ فَآمَنَّا بِهِ وَلَنْ نُشْرِكَ بِرَبِّنَا أَحَدًا فَأَنْزَلَ اللّٰهُ عَزَّ وَجَلَّ عَلَى نَبِيِّهِ مُحَمَّدٍ صَلَّى اللّٰهُ عَلَيْهِ وَسَلَّمَ قُلْ أُوحِيَ إِلَيَّ أَنَّهُ اسْتَمَعَ نَفَرٌ مِنَ الْجِنِّ **حدثنا** مُحَمَّدُ بْنُ الْمُثَنَّى حَدَّثَنَا عَبْدُ الْأَعْلَى عَنْ دَاوُدَ عَنْ عَامِرٍ قَالَ سَأَلْتُ عَلْقَمَةَ هَلْ كَانَ ابْنُ مَسْعُودٍ شَهِدَ مَعَ رَسُولِ اللّٰهِ صَلَّى اللّٰهُ عَلَيْهِ وَسَلَّمَ لَيْلَةَ الْجِنِّ قَالَ فَقَالَ عَلْقَمَةُ أَنَا سَأَلْتُ ابْنَ مَسْعُودٍ فَقُلْتُ هَلْ شَهِدَ أَحَدٌ مِنْكُمْ مَعَ رَسُولِ اللّٰهِ صَلَّى اللّٰهُ عَلَيْهِ وَسَلَّمَ لَيْلَةَ الْجِنِّ قَالَ لَا وَلٰكِنَّا كُنَّا مَعَ رَسُولِ اللّٰهِ صَلَّى اللّٰهُ عَلَيْهِ وَسَلَّمَ ذَاتَ لَيْلَةٍ فَفَقَدْنَاهُ فَالْتَمَسْنَاهُ فِي الْأَوْدِيَةِ وَالشِّعَابِ فَقُلْنَا اسْتُطِيرَ أَوِ اغْتِيلَ قَالَ فَبِتْنَا بِشَرِّ لَيْلَةٍ بَاتَ بِهَا قَوْمٌ فَلَمَّا أَصْبَحْنَا إِذَا هُوَ جَاءٍ مِنْ قِبَلِ حِرَاءٍ قَالَ فَقُلْنَا يَا رَسُولَ اللّٰهِ فَقَدْنَاكَ فَطَلَبْنَاكَ فَلَمْ نَجِدْكَ فَبِتْنَا بِشَرِّ لَيْلَةٍ بَاتَ بِهَا قَوْمٌ فَقَالَ أَتَانِي دَاعِي الْجِنِّ فَذَهَبْتُ مَعَهُ فَقَرَأْتُ عَلَيْهِمُ الْقُرْآنَ قَالَ فَانْطَلَقَ بِنَا فَأَرَانَا آثَارَهُمْ وَآثَارَ نِيرَانِهِمْ وَسَأَلُوهُ الزَّادَ فَقَالَ لَكُمْ كُلُّ عَظْمٍ ذُكِرَ اسْمُ اللّٰهِ عَلَيْهِ يَقَعُ فِي أَيْدِيكُمْ أَوْفَرَ مَا يَكُونُ لَحْمًا وَكُلُّ بَعْرَةٍ عَلَفٌ لِدَوَابِّكُمْ فَقَالَ رَسُولُ اللّٰهِ صَلَّى اللّٰهُ عَلَيْهِ وَسَلَّمَ فَلَا تَسْتَنْجُوا بِهِمَا فَإِنَّهُمَا طَعَامُ إِخْوَانِكُمْ * وَحَدَّثَنِيهِ عَلِيُّ بْنُ حُجْرٍ السَّعْدِيُّ حَدَّثَنَا إِسْمَاعِيلُ بْنُ إِبْرَاهِيمَ عَنْ دَاوُدَ بِهٰذَا الْإِسْنَادِ إِلَى قَوْلِهِ وَآثَارَ نِيرَانِهِمْ * قَالَ الشَّعْبِيُّ وَسَأَلُوهُ الزَّادَ وَكَانُوا مِنْ جِنِّ الْجَزِيرَةِ إِلَى آخِرِ الْحَدِيثِ مِنْ قَوْلِ الشَّعْبِيِّ مُفَصَّلًا مِنْ حَدِيثِ عَبْدِ اللّٰهِ **و حدثنا** أَبُو بَكْرِ بْنُ أَبِي شَيْبَةَ حَدَّثَنَا عَبْدُ اللّٰهِ بْنُ إِدْرِيسَ عَنْ دَاوُدَ عَنِ الشَّعْبِيِّ عَنْ عَلْقَمَةَ عَنْ عَبْدِ اللّٰهِ عَنِ النَّبِيِّ صَلَّى اللّٰهُ عَلَيْهِ وَسَلَّمَ إِلَى

قوله اضربوا مشارق الارض ومغاربها وقوله يضربون الخ الضرب فى الارض الذهاب فيها وهو ضربها بالارجل قال الله تعالى لا يستطيعون ضربا فى الارض

قوله وهو اى النبى عليه الصلاة والسلام مع طائفة من أصحابه على مأمر ولذا قال عامدين أى قاصدين وهو مبتدأ خبره قوله بنخل قال النووى هكذا وقع فى مسلم وصوابه بنخلة وهو موضع معروف هناك كذا جاء صوابه فى صحيح البخارى اه

قوله فى الاودية والشعاب الاودية جمع الوادى وهو كل منفرج بين جبال يكون منفذاً للسيل والشعاب جمع شعب بالكسر وهو الطريق وقيل الطريق فى الجبل اه من المصباح

قوله استطير أو اغتيل معنى استطير طارت به الجن ومعنى اغتيل قتل سراً والغيلة بكسر الغين هى القتل فى خفية اه نووى

قوله فاراانا آثارهم وآثار نيرانهم انتهى هنا حديث ابن مسعود وما بعده من قول الشعبى يعنى أنه ليس مروياً عن ابن مسعود بهذا الحديث ذكره النووى عن الدارقطنى وأما قوله وسألوه الزاد الخ فمن حديثه على مايظهر من مرقاة ملا على

قوله ذكر اسم الله عليه الاظهر عند الاكل لا عند الذبح قيل هذا لمؤمنيهم أما لكافريهم فجاء أن طعامهم مالم يذكر اسم الله عليه اه من شرح الابى

قوله أوفر مايكون لحماً فانهم كاورد لايجدون عظماً الا وجدوا عليه لحمه الذى كان عليه يوم اخذ ولاروثة الا وجدوا فيها حبها الذى كان فيها يوم اكلت (ملا على)

قوله فلا تستنجوا بهما أى بالعظم والبعر فان الاول طعام الجن والثانى علف دوابهم

ذهبوا نحو تهامة ح

وحدثنى عبد الاعلى ح

وفى بعض النسخ وبقصر كيقتل وكلاهما صحيح

بجر حجر ونصب اسماعيل

وسألوا عن الزاد ح

قَوْلِهِ وَآثَارَ نِيرَانِهِمْ وَلَمْ يَذْكُرْ مَا بَعْدَهُ **حدثنا** يَحْيَى بْنُ يَحْيَى أَخْبَرَنَا خَالِدُ بْنُ عَبْدِ اللهِ عَنْ خَالِدٍ عَنْ أَبِي مَعْشَرٍ عَنْ إِبْرَاهِيمَ عَنْ عَلْقَمَةَ عَنْ عَبْدِ اللهِ قَالَ لَمْ أَكُنْ لَيْلَةَ الْجِنِّ مَعَ رَسُولِ اللهِ صَلَّى اللهُ عَلَيْهِ وَسَلَّمَ وَوَدِدْتُ أَنِّي كُنْتُ مَعَهُ **حدثنا** سَعِيدُ بْنُ مُحَمَّدٍ الْجَرْمِيُّ وَعُبَيْدُ اللهِ بْنُ سَعِيدٍ قَالَا حَدَّثَنَا أَبُو أُسَامَةَ عَنْ مِسْعَرٍ عَنْ مَعْنٍ قَالَ سَمِعْتُ أَبِي قَالَ سَأَلْتُ مَسْرُوقًا مَنْ آذَنَ النَّبِيَّ صَلَّى اللهُ عَلَيْهِ وَسَلَّمَ بِالْجِنِّ لَيْلَةَ اسْتَمَعُوا الْقُرْآنَ فَقَالَ حَدَّثَنِي أَبُوكَ يَعْنِي ابْنَ مَسْعُودٍ أَنَّهُ آذَنَتْهُ بِهِمْ شَجَرَةٌ ❁ **وحدثنا** مُحَمَّدُ بْنُ الْمُثَنَّى الْعَنَزِيُّ حَدَّثَنَا ابْنُ أَبِي عَدِيٍّ عَنِ الْحَجَّاجِ يَعْنِي الصَّوَّافَ عَنْ يَحْيَى وَهُوَ ابْنُ أَبِي كَثِيرٍ عَنْ عَبْدِ اللهِ بْنِ أَبِي قَتَادَةَ وَأَبِي سَلَمَةَ عَنْ أَبِي قَتَادَةَ قَالَ كَانَ رَسُولُ اللهِ صَلَّى اللهُ عَلَيْهِ وَسَلَّمَ يُصَلِّي بِنَا فَيَقْرَأُ فِي الظُّهْرِ وَالْعَصْرِ فِي الرَّكْعَتَيْنِ الْأُولَيَيْنِ بِفَاتِحَةِ الْكِتَابِ وَسُورَتَيْنِ وَيُسْمِعُنَا الْآيَةَ أَحْيَانًا وَكَانَ يُطَوِّلُ الرَّكْعَةَ الْأُولَى مِنَ الظُّهْرِ وَيُقَصِّرُ الثَّانِيَةَ وَكَذَلِكَ فِي الصُّبْحِ **حدثنا** أَبُو بَكْرِ بْنُ أَبِي شَيْبَةَ حَدَّثَنَا يَزِيدُ بْنُ هَرُونَ أَخْبَرَنَا هَمَّامٌ وَأَبَانُ بْنُ يَزِيدَ عَنْ يَحْيَى بْنِ أَبِي كَثِيرٍ عَنْ عَبْدِ اللهِ بْنِ أَبِي قَتَادَةَ عَنْ أَبِيهِ أَنَّ النَّبِيَّ صَلَّى اللهُ عَلَيْهِ وَسَلَّمَ كَانَ يَقْرَأُ فِي الرَّكْعَتَيْنِ الْأُولَيَيْنِ مِنَ الظُّهْرِ وَالْعَصْرِ بِفَاتِحَةِ الْكِتَابِ وَسُورَةٍ وَيُسْمِعُنَا الْآيَةَ أَحْيَانًا وَيَقْرَأُ فِي الرَّكْعَتَيْنِ الْأُخْرَيَيْنِ بِفَاتِحَةِ الْكِتَابِ **حدثنا** يَحْيَى بْنُ يَحْيَى وَأَبُو بَكْرِ بْنُ أَبِي شَيْبَةَ جَمِيعًا عَنْ هُشَيْمٍ قَالَ يَحْيَى أَخْبَرَنَا هُشَيْمٌ عَنْ مَنْصُورٍ عَنِ الْوَلِيدِ بْنِ مُسْلِمٍ عَنْ أَبِي الصِّدِّيقِ عَنْ أَبِي سَعِيدٍ الْخُدْرِيِّ قَالَ كُنَّا نَحْزُرُ قِيَامَ رَسُولِ اللهِ صَلَّى اللهُ عَلَيْهِ وَسَلَّمَ فِي الظُّهْرِ وَالْعَصْرِ فَحَزَرْنَا قِيَامَهُ فِي الرَّكْعَتَيْنِ الْأُولَيَيْنِ مِنَ الظُّهْرِ قَدْرَ قِرَاءَةِ الٓمٓ تَنْزِيلُ السَّجْدَةِ وَحَزَرْنَا قِيَامَهُ فِي الْأُخْرَيَيْنِ قَدْرَ النِّصْفِ مِنْ ذَلِكَ وَحَزَرْنَا قِيَامَهُ فِي الرَّكْعَتَيْنِ الْأُولَيَيْنِ مِنَ الْعَصْرِ عَلَى قَدْرِ قِيَامِهِ فِي الْأُخْرَيَيْنِ مِنَ الظُّهْرِ وَفِي الْأُخْرَيَيْنِ مِنَ الْعَصْرِ عَلَى النِّصْفِ مِنْ ذَلِكَ وَلَمْ يَذْكُرْ أَبُو بَكْرٍ فِي رِوَايَتِهِ الٓمٓ تَنْزِيلُ وَقَالَ قَدْرَ ثَلَاثِينَ آيَةً **حدثنا** شَيْبَانُ

وحدثنا يحيى نخ

مع النبي نخ

قوله وسورتين أي في كل ركعة منهما بسورة

قوله ويقصر الثانية التقصير خلاف التطويل وفي بعض النسخ ويقصر كيقتل وكلاهما صحيح

وحدثنا يحيى نخ

قوله عن علقمة هو علقمة ابن قيس النخعي المتوفى سنة ٦٢ عن تسعين سنة كان من أصحاب ابن مسعود روى عنه وعن غيره من الصحابة وعنه ابراهيم النخعي وغيره

قوله عن معن هو معن بن عبدالرحمن بن عبدالله بن مسعود الهذلي ابن ابن الصحابي روى عن أبيه عبدالرحمن وعنه مسعر حكى هنا عن أبيه عبدالرحمن سؤاله الامام مسروقاً عمن ٤

باب القراءة في الظهر والعصر

٤ أعلم النبي بالجن تلك الليلة فاجابه الامام مسروق مخاطباً له بانه حدثني ابوك ابن مسعود أنه الخ ولمعن هذا اخ اسمه القاسم بن عبدالرحمن وهو أيضاً عن أبيه وعنه أخوه معن في غير هذا الموضع على مايظهر من الخلاصة

قوله من آذن النبي الخ أي من أعلمه بحضور الجن فالايذان كالتأذين هو الاعلام بالشيء والثاني مخصوص في الاستعمال باعلام وقت الصلاة على ماذكره ابن الاثير

قوله آذنته بهم أي أعلمت النبي صلى الله تعالى عليه وسلم بحضورهم شجرة بخلق الله تعالى القدرة فيها على ذلك

قوله ويسمعنا الآية أحياناً يعني نادراً من الاوقات مع كون الظهر صلاة سرية وهو محمول على انه يسبق اللسان لغلبة الاستغراق في تدبر القرآن وأما قول النووي وكذلك قول ابن حجر على ما نقله ملا علي انه محمول على بيان جواز الجهر في القراءة السرية فلا يسوغ عندنا اذ الجهر والاخفاء واجبان على الامام الا أن يراد ببيان الجواز ان سماع الآية او الآيتين لا يخرجه عن السر

قوله نحزر بضم الزاي وكسرها أي نخمن مقدار طول قيامه في الصلاتين

قوله الم تنزيل السجدة بضم اللام على الحكاية وجرها على البدلية واقتصر النووي على بيان اعراب السجدة بدون تعرض للام تنزيل وجوز فيه وجوهاً ثلاثة طالعه ان شئت لكن مع مرقاة ملا علي فان له عليه كلاماً

ابْنُ فَرُّوخَ حَدَّثَنَا أَبُو عَوَانَةَ عَنْ مَنْصُورٍ عَنِ الْوَلِيدِ أَبِي بِشْرٍ عَنْ أَبِي الصِّدِّيقِ النَّاجِيِّ
عَنْ أَبِي سَعِيدٍ الْخُدْرِيِّ أَنَّ النَّبِيَّ صَلَّى اللهُ عَلَيْهِ وَسَلَّمَ كَانَ يَقْرَأُ فِي صَلَاةِ الظُّهْرِ
فِي الرَّكْعَتَيْنِ الْأُولَيَيْنِ فِي كُلِّ رَكْعَةٍ قَدْرَ ثَلَاثِينَ آيَةً وَفِي الْأُخْرَيَيْنِ قَدْرَ خَمْسَ
عَشْرَةَ آيَةً أَوْ قَالَ نِصْفَ ذَلِكَ وَفِي الْعَصْرِ فِي الرَّكْعَتَيْنِ الْأُولَيَيْنِ فِي كُلِّ رَكْعَةٍ
قَدْرَ قِرَاءَةِ خَمْسَ عَشْرَةَ وَفِي الْأُخْرَيَيْنِ قَدْرَ نِصْفِ ذَلِكَ **حدثنا** يَحْيَى بْنُ يَحْيَى
أَخْبَرَنَا هُشَيْمٌ عَنْ عَبْدِ الْمَلِكِ بْنِ عُمَيْرٍ عَنْ جَابِرِ بْنِ سَمُرَةَ أَنَّ أَهْلَ الْكُوفَةِ شَكَوْا سَعْدًا
إِلَى عُمَرَ بْنِ الْخَطَّابِ فَذَكَرُوا مِنْ صَلَاتِهِ فَأَرْسَلَ إِلَيْهِ عُمَرُ فَقَدِمَ عَلَيْهِ فَذَكَرَ
لَهُ مَا عَابُوهُ بِهِ مِنْ أَمْرِ الصَّلَاةِ فَقَالَ إِنِّي لَأُصَلِّي بِهِمْ صَلَاةَ رَسُولِ اللهِ صَلَّى اللهُ عَلَيْهِ
وَسَلَّمَ مَا أَخْرِمُ عَنْهَا إِنِّي لَأَرْكُدُ بِهِمْ فِي الْأُولَيَيْنِ وَأَحْذِفُ فِي الْأُخْرَيَيْنِ
فَقَالَ ذَاكَ الظَّنُّ بِكَ أَبَا إِسْحَقَ **حدثنا** قُتَيْبَةُ بْنُ سَعِيدٍ وَإِسْحَقُ بْنُ إِبْرَاهِيمَ عَنْ
جَرِيرٍ عَنْ عَبْدِ الْمَلِكِ بْنِ عُمَيْرٍ بِهَذَا الْإِسْنَادِ **و حدثنا** مُحَمَّدُ بْنُ الْمُثَنَّى حَدَّثَنَا عَبْدُ الرَّحْمَنِ
ابْنُ مَهْدِيٍّ حَدَّثَنَا شُعْبَةُ عَنْ أَبِي عَوْنٍ قَالَ سَمِعْتُ جَابِرَ بْنَ سَمُرَةَ قَالَ قَالَ عُمَرُ لِسَعْدٍ
قَدْ شَكَوْكَ فِي كُلِّ شَيْءٍ حَتَّى فِي الصَّلَاةِ قَالَ أَمَّا أَنَا فَأَمُدُّ فِي الْأُولَيَيْنِ وَأَحْذِفُ
فِي الْأُخْرَيَيْنِ وَمَا آلُو مَا اقْتَدَيْتُ بِهِ مِنْ صَلَاةِ رَسُولِ اللهِ صَلَّى اللهُ عَلَيْهِ وَسَلَّمَ فَقَالَ
ذَاكَ الظَّنُّ بِكَ أَوْ ذَاكَ ظَنِّي بِكَ **و حدثنا** أَبُو كُرَيْبٍ حَدَّثَنَا ابْنُ بِشْرٍ عَنْ مِسْعَرٍ
عَنْ عَبْدِ الْمَلِكِ وَأَبِي عَوْنٍ عَنْ جَابِرِ بْنِ سَمُرَةَ بِمَعْنَى حَدِيثِهِمْ وَزَادَ فَقَالَ تُعَلِّمُنِي
الْأَعْرَابُ بِالصَّلَاةِ **حدثنا** دَاوُدُ بْنُ رُشَيْدٍ حَدَّثَنَا الْوَلِيدُ يَعْنِي ابْنَ مُسْلِمٍ عَنْ
سَعِيدٍ وَهُوَ ابْنُ عَبْدِ الْعَزِيزِ عَنْ عَطِيَّةَ بْنِ قَيْسٍ عَنْ قَزَعَةَ عَنْ أَبِي سَعِيدٍ الْخُدْرِيِّ قَالَ
لَقَدْ كَانَتْ صَلَاةُ الظُّهْرِ تُقَامُ فَيَذْهَبُ الذَّاهِبُ إِلَى الْبَقِيعِ فَيَقْضِي حَاجَتَهُ ثُمَّ
يَتَوَضَّأُ ثُمَّ يَأْتِي وَرَسُولُ اللهِ صَلَّى اللهُ عَلَيْهِ وَسَلَّمَ فِي الرَّكْعَةِ الْأُولَى مِمَّا يُطَوِّلُهَا
وحدثني مُحَمَّدُ بْنُ حَاتِمٍ حَدَّثَنَا عَبْدُ الرَّحْمَنِ بْنُ مَهْدِيٍّ عَنْ مُعَاوِيَةَ بْنِ صَالِحٍ عَنْ

قوله قدر خمس عشرة قال ابن عقيل في شرح الالفية ويجوز في شين عشرة مع المؤنث التسكين ويجوز أيضاً كسرها وهي لغة تميم اه

قوله سعداً هو سعد بن أبي وقاص أحد العشرة رضي الله تعالى عنهم وهو سعد بن مالك يكنى أبا اسحاق

قوله فذكروا من صلاته يعني عابوا منها كما يظهر مما يأتي آنفاً

قوله ما أخرم عنها أي ما أنقص

قوله اني لاركد بهم في الاوليين يعني اطولهما واديمهما وامدها كما قاله في الرواية الاخرى من قولهم ركدت السفن والريح والماء اذا سكن ومكث نووي وزيادة بهم لم توجد في لفظ البخاري ووجدت في نسخ مسلم كلها وفي بعضها بعد قوله وأحذف أيضاً

قوله وأحذف في الاخريين الظاهر ان معناه وأحذف القراءة فيهما كما هو المفهوم من حديث عبد الله بن السائب الآتي في باب القراءة في الصبح فيما رواه عبد الرزاق من قوله «فحذف فركع» وهو مقتضى مذهب امامنا الاعظم فالمصلي مخير فيهما ان شاء قرأ وان شاء سبح وان شاء سكت قال العيني وهو المأثور عن علي وابن مسعود وعائشة الا أن الافضل أن يقرأ اه ويقال ان معناه وأحذف التطويل وهو مفاد شرح النووي

قوله وما آلو الخ أي لا اقصر في ذلك ومنه قوله تعالى لا يألونكم خبالا أي لا يقصرون في افسادكم اه نووي

قوله عن قزعة هو بفتح الزاي واسكانها اه نووي

قوله مما يطولها أي من أجل تطويله اياها

رَبِيعَةَ قَالَ حَدَّثَنِي قَزَعَةُ قَالَ أَتَيْتُ أَبَا سَعِيدٍ الْخُدْرِيَّ وَهُوَ مَكْثُورٌ عَلَيْهِ فَلَمَّا تَفَرَّقَ النَّاسُ عَنْهُ قُلْتُ إِنِّي لَا أَسْأَلُكَ عَمَّا يَسْأَلُكَ هَؤُلَاءِ عَنْهُ قُلْتُ أَسْأَلُكَ عَنْ صَلَاةِ رَسُولِ اللَّهِ صَلَّى اللَّهُ عَلَيْهِ وَسَلَّمَ فَقَالَ مَالَكَ فِي ذَاكَ مِنْ خَيْرٍ فَأَعَادَهَا عَلَيْهِ فَقَالَ كَانَتْ صَلَاةُ الظُّهْرِ تُقَامُ فَيَنْطَلِقُ أَحَدُنَا إِلَى الْبَقِيعِ فَيَقْضِي حَاجَتَهُ ثُمَّ يَأْتِي أَهْلَهُ فَيَتَوَضَّأُ ثُمَّ يَرْجِعُ إِلَى الْمَسْجِدِ وَرَسُولُ اللَّهِ صَلَّى اللَّهُ عَلَيْهِ وَسَلَّمَ فِي الرَّكْعَةِ الْأُولَى ۞ **وحدثنا** هَارُونُ بْنُ عَبْدِ اللَّهِ حَدَّثَنَا حَجَّاجُ بْنُ مُحَمَّدٍ عَنِ ابْنِ جُرَيْجٍ ح قَالَ وَحَدَّثَنِي مُحَمَّدُ بْنُ رَافِعٍ وَتَقَارَبَا فِي اللَّفْظِ حَدَّثَنَا عَبْدُ الرَّزَّاقِ أَخْبَرَنَا ابْنُ جُرَيْجٍ قَالَ سَمِعْتُ مُحَمَّدَ بْنَ عَبَّادِ بْنِ جَعْفَرٍ يَقُولُ أَخْبَرَنِي أَبُو سَلَمَةَ بْنُ سُفْيَانَ وَعَبْدُ اللَّهِ بْنُ عَمْرِو بْنِ الْعَاصِ وَعَبْدُ اللَّهِ بْنُ الْمُسَيَّبِ الْعَابِدِيُّ عَنْ عَبْدِ اللَّهِ بْنِ السَّائِبِ قَالَ صَلَّى لَنَا النَّبِيُّ صَلَّى اللَّهُ عَلَيْهِ وَسَلَّمَ الصُّبْحَ بِمَكَّةَ فَاسْتَفْتَحَ سُورَةَ الْمُؤْمِنِينَ حَتَّى جَاءَ ذِكْرُ مُوسَى وَهَارُونَ أَوْ ذِكْرُ عِيسَى (مُحَمَّدُ بْنُ عَبَّادٍ يَشُكُّ أَوِ اخْتَلَفُوا عَلَيْهِ) أَخَذَتِ النَّبِيَّ صَلَّى اللَّهُ عَلَيْهِ وَسَلَّمَ سَعْلَةٌ فَرَكَعَ وَعَبْدُ اللَّهِ بْنُ السَّائِبِ حَاضِرٌ ذَلِكَ وَفِي حَدِيثِ عَبْدِ الرَّزَّاقِ فَحَذَفَ فَرَكَعَ وَفِي حَدِيثِهِ عَبْدُ اللَّهِ بْنُ عَمْرٍو وَلَمْ يَقُلِ ابْنُ الْعَاصِ **حدثني** زُهَيْرُ بْنُ حَرْبٍ حَدَّثَنَا يَحْيَى بْنُ سَعِيدٍ ح قَالَ وَحَدَّثَنَا أَبُو بَكْرِ بْنُ أَبِي شَيْبَةَ حَدَّثَنَا وَكِيعٌ ح وَحَدَّثَنِي أَبُو كُرَيْبٍ وَاللَّفْظُ لَهُ أَخْبَرَنَا ابْنُ بِشْرٍ عَنْ مِسْعَرٍ قَالَ حَدَّثَنِي الْوَلِيدُ بْنُ سَرِيعٍ عَنْ عَمْرِو بْنِ حُرَيْثٍ أَنَّهُ سَمِعَ النَّبِيَّ صَلَّى اللَّهُ عَلَيْهِ وَسَلَّمَ يَقْرَأُ فِي الْفَجْرِ وَاللَّيْلِ إِذَا عَسْعَسَ **حدثني** أَبُو كَامِلٍ الْجَحْدَرِيُّ فُضَيْلُ بْنُ حُسَيْنٍ حَدَّثَنَا أَبُو عَوَانَةَ عَنْ زِيَادِ بْنِ عِلَاقَةَ عَنْ قُطْبَةَ بْنِ مَالِكٍ قَالَ صَلَّيْتُ وَصَلَّى بِنَا رَسُولُ اللَّهِ صَلَّى اللَّهُ عَلَيْهِ وَسَلَّمَ فَقَرَأَ ق وَالْقُرْآنِ الْمَجِيدِ حَتَّى قَرَأَ وَالنَّخْلَ بَاسِقَاتٍ قَالَ فَجَعَلْتُ أُرَدِّدُهَا وَلَا أَدْرِي مَا قَالَ **حدثنا** أَبُو بَكْرِ بْنُ أَبِي شَيْبَةَ حَدَّثَنَا شَرِيكٌ وَابْنُ عُيَيْنَةَ ح وَحَدَّثَنِي زُهَيْرُ بْنُ حَرْبٍ حَدَّثَنَا ابْنُ عُيَيْنَةَ عَنْ زِيَادِ بْنِ عِلَاقَةَ عَنْ قُطْبَةَ بْنِ مَالِكٍ سَمِعَ النَّبِيَّ

قوله وهو مكثور عليه أى عنده ناس كثيرون للاستفادة منه اه نووى

قوله فقال مالك فى ذاك من خير معناه انك لا تستطيع الاتيان بمثلها لطولها وكمال خشوعها وان تكلفت ذلك شق عليك ولم تحمله فتكون قد علمت السنة وتركتها (نووى)

باب القراءة فى الصبح

قوله وعبد الله بن عمرو بن العاص قال الحفاظ قوله ابن العاص غلط والصواب حذفه وليس هذا عبد الله بن عمرو بن العاص الصحابى بل هو عبد الله بن عمرو الحجازى اه (نووى)

قوله بمكة أى فى فتحها اه ملا على عن العسقلانى

قوله حتى جاء ذكر موسى الخ يجوز فى الذكر اعراب النصب أيضاً ويكون المعنى حتى وصل النبى صلى الله تعالى عليه وسلم ذكر موسى وهرون أو ذكر عيسى عليهم السلام

قوله سعلة هو بفتح السين فعلة من السعال وانما أخذته من البكاء يعنى عند تدبر تلك القصص بكى حتى غلب عليه السعال ولم يمكن من اتمام السورة اه من مرقاة ملا على

قوله فحذف أى حذف القراءة وقطعها كما هو الظاهر من تفريع ركوعه عليه

قوله عن زياد بن علاقة هو كما فى الخلاصة أبو مالك الكوفى المتوفى سنة ١٢٥ عن نحو مائة سنة وقطبة بن مالك الصحابى عمه روى عنه وسيأتى التصريح بالصومة مع اغفال الاسم

صَلَّى اللهُ عَلَيْهِ وَسَلَّمَ يَقْرَأُ فِي الْفَجْرِ وَالنَّخْلَ بَاسِقَاتٍ لَهَا طَلْعٌ نَضِيدٌ **حدثنا** مُحَمَّدُ بْنُ بَشَّارٍ حَدَّثَنَا مُحَمَّدُ بْنُ جَعْفَرٍ حَدَّثَنَا شُعْبَةُ عَنْ زِيَادِ بْنِ عِلَاقَةَ عَنْ عَمِّهِ أَنَّهُ صَلَّى مَعَ النَّبِيِّ صَلَّى اللهُ عَلَيْهِ وَسَلَّمَ الصُّبْحَ فَقَرَأَ فِي أَوَّلِ رَكْعَةٍ وَالنَّخْلَ بَاسِقَاتٍ لَهَا طَلْعٌ نَضِيدٌ وَرُبَّمَا قَالَ ق **حدثنا** أَبُو بَكْرِ بْنُ أَبِي شَيْبَةَ حَدَّثَنَا حُسَيْنُ بْنُ عَلِيٍّ عَنْ زَائِدَةَ حَدَّثَنَا سِمَاكُ بْنُ حَرْبٍ عَنْ جَابِرِ بْنِ سَمُرَةَ قَالَ إِنَّ النَّبِيَّ صَلَّى اللهُ عَلَيْهِ وَسَلَّمَ كَانَ يَقْرَأُ فِي الْفَجْرِ بِقَ وَالْقُرْآنِ الْمَجِيدِ وَكَانَ صَلَاتُهُ بَعْدُ تَخْفِيفًا **وحدثنا** أَبُو بَكْرِ بْنُ أَبِي شَيْبَةَ وَمُحَمَّدُ بْنُ رَافِعٍ وَاللَّفْظُ لِابْنِ رَافِعٍ قَالَا حَدَّثَنَا يَحْيَى بْنُ آدَمَ حَدَّثَنَا زُهَيْرٌ عَنْ سِمَاكٍ قَالَ سَأَلْتُ جَابِرَ بْنَ سَمُرَةَ عَنْ صَلَاةِ النَّبِيِّ صَلَّى اللهُ عَلَيْهِ وَسَلَّمَ فَقَالَ كَانَ يُخَفِّفُ الصَّلَاةَ وَلَا يُصَلِّي صَلَاةَ هَؤُلَاءِ قَالَ وَأَنْبَأَنِي أَنَّ رَسُولَ اللهِ صَلَّى اللهُ عَلَيْهِ وَسَلَّمَ كَانَ يَقْرَأُ فِي الْفَجْرِ بِقَ وَالْقُرْآنِ وَنَحْوِهَا **وحدثنا** مُحَمَّدُ بْنُ الْمُثَنَّى حَدَّثَنَا عَبْدُ الرَّحْمَنِ بْنُ مَهْدِيٍّ حَدَّثَنَا شُعْبَةُ عَنْ سِمَاكٍ عَنْ جَابِرِ بْنِ سَمُرَةَ قَالَ كَانَ النَّبِيُّ صَلَّى اللهُ عَلَيْهِ وَسَلَّمَ يَقْرَأُ فِي الظُّهْرِ بِاللَّيْلِ إِذَا يَغْشَى وَفِي الْعَصْرِ نَحْوَ ذَلِكَ وَفِي الصُّبْحِ أَطْوَلَ مِنْ ذَلِكَ **وحدثنا** أَبُو بَكْرِ بْنُ أَبِي شَيْبَةَ حَدَّثَنَا أَبُو دَاوُدَ الطَّيَالِسِيُّ عَنْ شُعْبَةَ عَنْ سِمَاكٍ عَنْ جَابِرِ بْنِ سَمُرَةَ أَنَّ النَّبِيَّ صَلَّى اللهُ عَلَيْهِ وَسَلَّمَ كَانَ يَقْرَأُ فِي الظُّهْرِ بِسَبِّحِ اسْمَ رَبِّكَ الْأَعْلَى وَفِي الصُّبْحِ بِأَطْوَلَ مِنْ ذَلِكَ **وحدثنا** أَبُو بَكْرِ بْنُ أَبِي شَيْبَةَ حَدَّثَنَا يَزِيدُ بْنُ هَارُونَ عَنِ التَّيْمِيِّ عَنْ أَبِي الْمِنْهَالِ عَنْ أَبِي بَرْزَةَ أَنَّ رَسُولَ اللهِ صَلَّى اللهُ عَلَيْهِ وَسَلَّمَ كَانَ يَقْرَأُ فِي صَلَاةِ الْغَدَاةِ مِنَ السِّتِّينَ إِلَى الْمِائَةِ **وحدثنا** أَبُو كُرَيْبٍ حَدَّثَنَا وَكِيعٌ عَنْ سُفْيَانَ عَنْ خَالِدٍ الْحَذَّاءِ عَنْ أَبِي الْمِنْهَالِ عَنْ أَبِي بَرْزَةَ الْأَسْلَمِيِّ قَالَ كَانَ رَسُولُ اللهِ صَلَّى اللهُ عَلَيْهِ وَسَلَّمَ يَقْرَأُ فِي الْفَجْرِ مَا بَيْنَ السِّتِّينَ إِلَى الْمِائَةِ آيَةً **حدثنا** يَحْيَى بْنُ يَحْيَى قَالَ قَرَأْتُ عَلَى مَالِكٍ عَنِ ابْنِ شِهَابٍ عَنْ عُبَيْدِ اللهِ بْنِ عَبْدِ اللهِ عَنِ ابْنِ عَبَّاسٍ قَالَ إِنَّ أُمَّ الْفَضْلِ بِنْتَ الْحَارِثِ سَمِعَتْهُ وَهُوَ يَقْرَأُ وَالْمُرْسَلَاتِ عُرْفًا فَقَالَتْ يَا بُنَيَّ لَقَدْ ذَكَّرْتَنِي

(بقراءتك)

قوله عن عمه قدم آنفاً بالهامش أن عم زياد بن علاقة هو قطبة بن مالك الصحابي أغفله المؤلف أي ترك ذكره اهمالاً من غير نسيان وكان ينبغي له التبيين

قوله (وكان صلاته بعد) أي بعد صلاة الفجر (تخفيفاً) في بقية الصلوات وقيل أي بعد ذلك الزمان فانه عليه السلام كان يطول أول الهجرة لقلة أصحابه ثم لما كثر الناس وشق عليهم التطويل لكونهم أهل أعمال من تجارة وزراعة خفف رفقاً بهم قال ابن حجر قيل كان في مثل ذلك تفيد الدوام والاستمرار كما في قولهم كان حاتم يكرم الضيف وقيل لا تفيده وتوسط بعض المحققين فقال تفيده عرفاً لا وضعاً ومن ثم قيل كان في هذه الاحاديث ليست للاستمرار كما في قوله تعالى وكان الانسان عجولا بل هي للحالة المتجددة كما في قوله تعالى كيف نكلم من كان في المهد صبياً اهـ من مرقاة المفاتيح

قوله ونحوها بالجر وهو ظاهر وقيل بالنصب عطفاً على محل الجار والمجرور اهـ مرقاة

قوله ام الفضل بنت الحارث هي زوج العباس ابن عبد المطلب ام أكثر أولاده اسمها لبابة

بِقِرَاءَتِكَ هٰذِهِ السُّورَةَ إِنَّهَا لَآخِرُ مَا سَمِعْتُ رَسُولَ اللهِ صَلَّى اللهُ عَلَيْهِ وَسَلَّمَ يَقْرَأُ بِهَا فِي الْمَغْرِبِ **حدثنا** أَبُو بَكْرِ بْنُ أَبِي شَيْبَةَ وَعَمْرٌو النَّاقِدُ قَالَا حَدَّثَنَا سُفْيَانُ ح قَالَ وَحَدَّثَنِي حَرْمَلَةُ بْنُ يَحْيَى أَخْبَرَنَا ابْنُ وَهْبٍ أَخْبَرَنِي يُونُسُ ح قَالَ وَحَدَّثَنَا إِسْحٰقُ بْنُ إِبْرَاهِيمَ وَعَبْدُ بْنُ حُمَيْدٍ قَالَا أَخْبَرَنَا عَبْدُ الرَّزَّاقِ أَخْبَرَنَا مَعْمَرٌ ح قَالَ وَحَدَّثَنَا عَمْرٌو النَّاقِدُ حَدَّثَنَا يَعْقُوبُ بْنُ إِبْرَاهِيمَ بْنِ سَعْدٍ حَدَّثَنَا أَبِي عَنْ صَالِحٍ كُلُّهُمْ عَنِ الزُّهْرِيِّ بِهٰذَا الْإِسْنَادِ وَزَادَ فِي حَدِيثِ صَالِحٍ ثُمَّ مَا صَلَّى بَعْدُ حَتَّى قَبَضَهُ اللهُ عَزَّ وَجَلَّ **حدثنا** يَحْيَى بْنُ يَحْيَى قَالَ قَرَأْتُ عَلَى مَالِكٍ عَنِ ابْنِ شِهَابٍ عَنْ مُحَمَّدِ بْنِ جُبَيْرِ بْنِ مُطْعِمٍ عَنْ أَبِيهِ قَالَ سَمِعْتُ رَسُولَ اللهِ صَلَّى اللهُ عَلَيْهِ وَسَلَّمَ يَقْرَأُ بِالطُّورِ فِي الْمَغْرِبِ **وحدثنا** أَبُو بَكْرِ ابْنُ أَبِي شَيْبَةَ وَزُهَيْرُ بْنُ حَرْبٍ قَالَا حَدَّثَنَا سُفْيَانُ ح قَالَ وَحَدَّثَنِي حَرْمَلَةُ بْنُ يَحْيَى أَخْبَرَنَا ابْنُ وَهْبٍ أَخْبَرَنِي يُونُسُ ح قَالَ وَحَدَّثَنَا إِسْحٰقُ بْنُ إِبْرَاهِيمَ وَعَبْدُ بْنُ حُمَيْدٍ قَالَا أَخْبَرَنَا عَبْدُ الرَّزَّاقِ أَخْبَرَنَا مَعْمَرٌ كُلُّهُمْ عَنِ الزُّهْرِيِّ بِهٰذَا الْإِسْنَادِ مِثْلَهُ ❊ **حدثنا** عُبَيْدُ اللهِ بْنُ مُعَاذٍ الْعَنْبَرِيُّ حَدَّثَنَا أَبِي حَدَّثَنَا شُعْبَةُ عَنْ عَدِيٍّ قَالَ سَمِعْتُ الْبَرَاءَ يُحَدِّثُ عَنِ النَّبِيِّ صَلَّى اللهُ عَلَيْهِ وَسَلَّمَ أَنَّهُ كَانَ فِي سَفَرٍ فَصَلَّى الْعِشَاءَ الْآخِرَةَ فَقَرَأَ فِي إِحْدَى الرَّكْعَتَيْنِ وَالتِّينِ وَالزَّيْتُونِ **حدثنا** قُتَيْبَةُ بْنُ سَعِيدٍ حَدَّثَنَا لَيْثٌ عَنْ يَحْيَى وَهُوَ ابْنُ سَعِيدٍ عَنْ عَدِيِّ بْنِ ثَابِتٍ عَنِ الْبَرَاءِ بْنِ عَازِبٍ أَنَّهُ قَالَ صَلَّيْتُ مَعَ رَسُولِ اللهِ صَلَّى اللهُ عَلَيْهِ وَسَلَّمَ الْعِشَاءَ فَقَرَأَ بِالتِّينِ وَالزَّيْتُونِ **حدثنا** مُحَمَّدُ بْنُ عَبْدِ اللهِ ابْنِ نُمَيْرٍ حَدَّثَنَا أَبِي حَدَّثَنَا مِسْعَرٌ عَنْ عَدِيِّ بْنِ ثَابِتٍ قَالَ سَمِعْتُ الْبَرَاءَ بْنَ عَازِبٍ قَالَ سَمِعْتُ النَّبِيَّ صَلَّى اللهُ عَلَيْهِ وَسَلَّمَ قَرَأَ فِي الْعِشَاءِ بِالتِّينِ وَالزَّيْتُونِ فَمَا سَمِعْتُ أَحَدًا أَحْسَنَ صَوْتًا مِنْهُ **حدثني** مُحَمَّدُ بْنُ عَبَّادٍ حَدَّثَنَا سُفْيَانُ عَنْ عَمْرٍو عَنْ جَابِرٍ قَالَ كَانَ مُعَاذٌ يُصَلِّي مَعَ النَّبِيِّ صَلَّى اللهُ عَلَيْهِ وَسَلَّمَ ثُمَّ يَأْتِي فَيَؤُمُّ قَوْمَهُ فَصَلَّى لَيْلَةً مَعَ النَّبِيِّ صَلَّى اللهُ عَلَيْهِ وَسَلَّمَ الْعِشَاءَ ثُمَّ أَتَى قَوْمَهُ فَأَمَّهُمْ فَافْتَتَحَ بِسُورَةِ الْبَقَرَةِ فَانْحَرَفَ

من رسول الله وحدثنا أبو بكر نخ
وحدثنا أبو بكر نخ
وحدثنا يحيى نخ
والقرآن المجيد ونحوها نخ
وحدثنا قتيبة نخ
وحدثنا محمد نخ

قولها يقرأ بها أى بتلك السورة وهى سورة المرسلات وعبارة المشكاة « وعن ام الفضل بنت الحارث قالت سمعت رسول الله صلى الله تعالى عليه وسلم يقرأ فى المغرب بالمرسلات عرفاً » قال ملا على أى أحيانا لبيان الجواز والا فالمستحب فيها قراءة قصار المفصل اه

باب القراءة فى العشاء

(قوله كان معاذ يصلى مع النبى) أى فى مسجده صلى الله تعالى عليه وسلم (ثم يأتى) أى مسجد الحى (فيؤم قومه) أى فى تلك الصلاة كما يأتى التصريح به وعن هذا قيل بجواز اقتداء المفترض بالمتنفل قال من أدى فرضه ثم أعاد فقد تنفل اهـ قلت ثم أعاد فقد تنفل عند أبى حنيفة وصاحبه لا عند الشافعى ومحمد وعلى الحديث على أن معاذاً كان يصلى مع النبى صلى الله تعالى عليه وسلم فرضاً ثم يأتى قومه فيصلى بهم النفل فقد تنفل خلفاً لأبى حنيفة ومحمد رحمهما الله تعالى وعلى الضعيف وعلى أن معاذاً كان يصلى مع النبى صلى الله تعالى عليه وسلم نفلاً فقد تنفل خلفاً لأبى حنيفة ومحمد رحمهما الله تعالى أيضاً كما أن تنفل المفترض خلف المتنفل جائز عندهما خلافاً لأبى حنيفة رحمه الله تعالى وعلى الضعيف وعلى أن معاذاً كان يصلى مع النبى صلى الله تعالى عليه وسلم فرضاً ثم يأتى قومه فيصلى بهم النفل فقد تنفل خلفاً لأبى حنيفة ومحمد رحمهما الله تعالى أيضاً كما أن تنفل المفترض خلف المتنفل جائز عندهما خلافاً لأبى حنيفة رحمه الله تعالى وعلى الضعيف وعلى أن معاذاً كان يصلى مع النبى صلى الله تعالى عليه وسلم فرضاً ثم يأتى قومه فيصلى بهم النفل فقد تنفل خلفاً لأبى حنيفة ومحمد رحمهما الله تعالى أيضاً كما أن تنفل المفترض خلف المتنفل جائز عندهما خلافاً لأبى حنيفة رحمه الله تعالى

رَجُلٌ فَسَلَّمَ ثُمَّ صَلَّى وَحْدَهُ وَانْصَرَفَ فَقَالُوا لَهُ أَنَافَقْتَ يَافُلَانُ قَالَ لَا وَاللهِ وَلَآتِيَنَّ رَسُولَ اللهِ صَلَّى اللهُ عَلَيْهِ وَسَلَّمَ فَلَأُخْبِرَنَّهُ فَأَتَى رَسُولَ اللهِ صَلَّى اللهُ عَلَيْهِ وَسَلَّمَ فَقَالَ يَا رَسُولَ اللهِ إِنَّا أَصْحَابُ نَوَاضِحَ نَعْمَلُ بِالنَّهَارِ وَإِنَّ مُعَاذًا صَلَّى مَعَكَ الْعِشَاءَ ثُمَّ أَتَى فَافْتَتَحَ بِسُورَةِ الْبَقَرَةِ فَأَقْبَلَ رَسُولُ اللهِ صَلَّى اللهُ عَلَيْهِ وَسَلَّمَ عَلَى مُعَاذٍ فَقَالَ يَا مُعَاذُ أَفَتَّانٌ أَنْتَ اقْرَأْ بِكَذَا وَاقْرَأْ بِكَذَا قَالَ سُفْيَانُ فَقُلْتُ لِعَمْرٍو إِنَّ أَبَا الزُّبَيْرِ حَدَّثَنَا عَنْ جَابِرٍ أَنَّهُ قَالَ اقْرَأْ وَالشَّمْسِ وَضُحَاهَا وَالضُّحَى وَاللَّيْلِ إِذَا يَغْشَى وَسَبِّحِ اسْمَ رَبِّكَ الْأَعْلَى فَقَالَ عَمْرٌو نَحْوَ هٰذَا **وحدثنا** قُتَيْبَةُ بْنُ سَعِيدٍ حَدَّثَنَا لَيْثٌ ح قَالَ وَحَدَّثَنَا ابْنُ رُمْحٍ أَخْبَرَنَا اللَّيْثُ عَنْ أَبِي الزُّبَيْرِ عَنْ جَابِرٍ أَنَّهُ قَالَ صَلَّى مُعَاذُ بْنُ جَبَلٍ الْأَنْصَارِيُّ لِأَصْحَابِهِ الْعِشَاءَ فَطَوَّلَ عَلَيْهِمْ فَانْصَرَفَ رَجُلٌ مِنَّا فَصَلَّى فَأُخْبِرَ مُعَاذٌ عَنْهُ فَقَالَ إِنَّهُ مُنَافِقٌ فَلَمَّا بَلَغَ ذٰلِكَ الرَّجُلَ دَخَلَ عَلَى رَسُولِ اللهِ صَلَّى اللهُ عَلَيْهِ وَسَلَّمَ فَأَخْبَرَهُ مَا قَالَ مُعَاذٌ فَقَالَ لَهُ النَّبِيُّ صَلَّى اللهُ عَلَيْهِ وَسَلَّمَ أَتُرِيدُ أَنْ تَكُونَ فَتَّانًا يَا مُعَاذُ إِذَا أَمَمْتَ النَّاسَ فَاقْرَأْ بِالشَّمْسِ وَضُحَاهَا وَسَبِّحِ اسْمَ رَبِّكَ الْأَعْلَى وَاقْرَأْ بِاسْمِ رَبِّكَ وَاللَّيْلِ إِذَا يَغْشَى **حدثنا** يَحْيَى بْنُ يَحْيَى أَخْبَرَنَا هُشَيْمٌ عَنْ مَنْصُورٍ عَنْ عَمْرِو بْنِ دِينَارٍ عَنْ جَابِرِ بْنِ عَبْدِ اللهِ أَنَّ مُعَاذَ بْنَ جَبَلٍ كَانَ يُصَلِّي مَعَ رَسُولِ اللهِ صَلَّى اللهُ عَلَيْهِ وَسَلَّمَ الْعِشَاءَ الْآخِرَةَ ثُمَّ يَرْجِعُ إِلَى قَوْمِهِ فَيُصَلِّي بِهِمْ تِلْكَ الصَّلَاةَ **حدثنا** قُتَيْبَةُ بْنُ سَعِيدٍ وَأَبُو الرَّبِيعِ الزَّهْرَانِيُّ قَالَ أَبُو الرَّبِيعِ حَدَّثَنَا حَمَّادٌ حَدَّثَنَا أَيُّوبُ عَنْ عَمْرِو بْنِ دِينَارٍ عَنْ جَابِرِ بْنِ عَبْدِ اللهِ قَالَ كَانَ مُعَاذٌ يُصَلِّي مَعَ رَسُولِ اللهِ صَلَّى اللهُ عَلَيْهِ وَسَلَّمَ الْعِشَاءَ ثُمَّ يَأْتِي مَسْجِدَ قَوْمِهِ فَيُصَلِّي بِهِمْ ❁ **وحدثنا** يَحْيَى بْنُ يَحْيَى أَخْبَرَنَا هُشَيْمٌ عَنْ إِسْمَاعِيلَ بْنِ أَبِي خَالِدٍ عَنْ قَيْسٍ عَنْ أَبِي مَسْعُودٍ الْأَنْصَارِيِّ قَالَ جَاءَ رَجُلٌ إِلَى رَسُولِ اللهِ صَلَّى اللهُ عَلَيْهِ وَسَلَّمَ فَقَالَ إِنِّي لَأَتَأَخَّرُ عَنْ صَلَاةِ الصُّبْحِ مِنْ أَجْلِ فُلَانٍ مِمَّا يُطِيلُ بِنَا فَمَا رَأَيْتُ النَّبِيَّ صَلَّى اللهُ عَلَيْهِ وَسَلَّمَ غَضِبَ فِي مَوْعِظَةٍ قَطُّ أَشَدَّ

قوله (فانحرف رجل) أى مال عن الصف فخرج منه أوانحرف من صلاته عن القبلة أوأراد الانحراف (فسلم) والرجل من الانصار كما يظهر من رواية «فانصرف رجل منا» فيما يأتى اسمه حازم أوحزم أوحزام على ماذكر فى اسد الغابة قال ابن حجر أى قطع صلاته لا أنه قصد قطعها بالسلام كما يفعله بعض العوام لان محل السلام انما هو آخرها فلا يجوز تقديمه على محله وقال ملا على وانما يفعله الخواص من العلماء تبعاً لما فعله الصحابى رضى الله تعالى عنه وان اختلفوا فى أن مريد القطع هل يسلم قائماً بتسليمة واحدة أو بتسليمتين أو يعود الى القعدة ثم يسلم فالتسليم بمارود أسلم والله سبحانه أعلم اه

قوله أنافقت يا فلان أى أفعلت مافعله المنافق من الميل والانحراف عن الجماعة والتخفيف فى الصلاة قالوه تشديداً له اه مرقاة

قوله ولآتين اما معطوف على الجواب أى والله لانافق ولآتين النبى عليه السلام واما انشاء قسم آخر والمقسم به مقدر قاله ملا على

قوله انا أصحاب نواضح الخ وهى الابل التى يستقى عليها جمع ناضحة اى ناضح يعنى انما نحن أصحاب تعب لانستطيع تطويل الصلاة

قوله فاقبل على معاذ أى عند حضوره فقال يامعاذ (أفتان أنت) أى أموقع للناس فى الفتنة ذكر ملا على ان الفتنة صرف الناس عن الدين وحملهم على الضلالة قال تعالى ما أنتم عليه بفاتنين أى بمضلين قال ابن الملك عبر عنه بالفتان تشديداً فى الانكار عليه الاستفهام فيه للتوبيخ والتنبيه على

باب امر الائمة بتخفيف الصلاة فى تمام

أى كراهة صنيعه لانه أفضى الى مفارقة الجماعة اه وذكر البخارى رواية «أفاتن أنت» أيضاً وكلاهما صفة واقعة بعد الاستفهام واقعة للظاهر

مِمَّا غَضِبَ يَوْمَئِذٍ فَقَالَ يَا أَيُّهَا النَّاسُ إِنَّ مِنْكُمْ مُنَفِّرِينَ فَأَيُّكُمْ أَمَّ النَّاسَ فَلْيُوجِزْ فَإِنَّ
مِنْ وَرَائِهِ الْكَبِيرَ وَالضَّعِيفَ وَذَا الْحَاجَةِ **حدثنا** أَبُو بَكْرِ بْنُ أَبِي شَيْبَةَ حَدَّثَنَا
هُشَيْمٌ وَوَكِيعٌ ح قَالَ وَحَدَّثَنَا ابْنُ نُمَيْرٍ حَدَّثَنَا أَبِي ح وَحَدَّثَنَا ابْنُ أَبِي عُمَرَ حَدَّثَنَا
سُفْيَانُ كُلُّهُمْ عَنْ إِسْمَاعِيلَ فِي هَذَا الْإِسْنَادِ بِمِثْلِ حَدِيثِ هُشَيْمٍ **وحدثنا** قُتَيْبَةُ
ابْنُ سَعِيدٍ حَدَّثَنَا الْمُغِيرَةُ وَهُوَ ابْنُ عَبْدِ الرَّحْمَنِ الْحِزَامِيُّ عَنْ أَبِي الزِّنَادِ عَنِ الْأَعْرَجِ
عَنْ أَبِي هُرَيْرَةَ أَنَّ النَّبِيَّ صَلَّى اللهُ عَلَيْهِ وَسَلَّمَ قَالَ إِذَا أَمَّ أَحَدُكُمُ النَّاسَ فَلْيُخَفِّفْ فَإِنَّ
فِيهِمُ الصَّغِيرَ وَالْكَبِيرَ وَالضَّعِيفَ وَالْمَرِيضَ فَإِذَا صَلَّى وَحْدَهُ فَلْيُصَلِّ كَيْفَ شَاءَ
حدثنا ابْنُ رَافِعٍ حَدَّثَنَا عَبْدُ الرَّزَّاقِ حَدَّثَنَا مَعْمَرٌ عَنْ هَمَّامِ بْنِ مُنَبِّهٍ قَالَ هَذَا مَا
حَدَّثَنَا أَبُو هُرَيْرَةَ عَنْ مُحَمَّدٍ رَسُولِ اللهِ صَلَّى اللهُ عَلَيْهِ وَسَلَّمَ فَذَكَرَ أَحَادِيثَ مِنْهَا
وَقَالَ رَسُولُ اللهِ صَلَّى اللهُ عَلَيْهِ وَسَلَّمَ إِذَا مَا قَامَ أَحَدُكُمْ لِلنَّاسِ فَلْيُخَفِّفِ الصَّلَاةَ فَإِنَّ
فِيهِمُ الْكَبِيرَ وَفِيهِمُ الضَّعِيفَ وَإِذَا قَامَ وَحْدَهُ فَلْيُطِلْ صَلَاتَهُ مَا شَاءَ **وحدثنا**
حَرْمَلَةُ بْنُ يَحْيَى أَخْبَرَنَا ابْنُ وَهْبٍ قَالَ أَخْبَرَنِي يُونُسُ عَنِ ابْنِ شِهَابٍ قَالَ أَخْبَرَنِي
أَبُو سَلَمَةَ بْنُ عَبْدِ الرَّحْمَنِ أَنَّهُ سَمِعَ أَبَا هُرَيْرَةَ يَقُولُ قَالَ رَسُولُ اللهِ صَلَّى اللهُ عَلَيْهِ وَسَلَّمَ
إِذَا صَلَّى أَحَدُكُمْ لِلنَّاسِ فَلْيُخَفِّفْ فَإِنَّ فِي النَّاسِ الضَّعِيفَ وَالسَّقِيمَ وَذَا الْحَاجَةِ **و حدثنا**
عَبْدُ الْمَلِكِ بْنُ شُعَيْبِ بْنِ اللَّيْثِ حَدَّثَنِي أَبِي حَدَّثَنِي اللَّيْثُ بْنُ سَعْدٍ حَدَّثَنِي يُونُسُ
عَنِ ابْنِ شِهَابٍ حَدَّثَنِي أَبُو بَكْرِ بْنُ عَبْدِ الرَّحْمَنِ أَنَّهُ سَمِعَ أَبَا هُرَيْرَةَ يَقُولُ قَالَ رَسُولُ
اللهِ صَلَّى اللهُ عَلَيْهِ وَسَلَّمَ بِمِثْلِهِ غَيْرَ أَنَّهُ قَالَ بَدَلَ السَّقِيمِ الْكَبِيرَ **حدثنا** مُحَمَّدُ بْنُ
عَبْدِ اللهِ بْنِ نُمَيْرٍ حَدَّثَنَا أَبِي حَدَّثَنَا عَمْرُو بْنُ عُثْمَانَ حَدَّثَنَا مُوسَى بْنُ طَلْحَةَ حَدَّثَنِي عُثْمَانُ بْنُ
أَبِي الْعَاصِ الثَّقَفِيُّ أَنَّ النَّبِيَّ صَلَّى اللهُ عَلَيْهِ وَسَلَّمَ قَالَ لَهُ أُمَّ قَوْمَكَ قَالَ قُلْتُ يَا رَسُولَ
اللهِ إِنِّي أَجِدُ فِي نَفْسِي شَيْئًا قَالَ ادْنُهْ فَجَلَسَنِي بَيْنَ يَدَيْهِ ثُمَّ وَضَعَ كَفَّهُ فِي صَدْرِي بَيْنَ
ثَدْيَيَّ ثُمَّ قَالَ تَحَوَّلْ فَوَضَعَهَا فِي ظَهْرِي بَيْنَ كَتِفَيَّ ثُمَّ قَالَ أُمَّ قَوْمَكَ فَمَنْ أَمَّ قَوْمًا فَلْيُخَفِّفْ

قوله فليوجز وجاء فليتجوز وجاء فليخفف والكل بمعنى والمراد بالتخفيف عدم تطويل القراءة ولا يخل بشيء من الواجبات كما يأتي عن الناس في الصفحة التي تلي هذه ان النبي صلى الله تعالى عليه وسلم كان يوجز في الصلاة ويتم وكان من أخف الناس صلاة في تمام وما صليت وراء امام قط أخف صلاة ولا أتم صلاة من رسول الله صلى الله عليه وسلم

قوله فجلسني هو بتشديد اللام وقوله أجد في نفسي شيئاً قيل يحتمل أنه أراد الخوف من حصول شيء من الكبر والاعجاب له بتقدمه على الناس فأذهبه الله تعالى ببركة كف رسول الله صلى الله تعالى عليه وسلم ودعائه ويحتمل أنه أراد الوسوسة في الصلاة فانه كان موسوساً ولا يصلح للامامة الموسوس (نووي)

فَإِنَّ فِيهِمُ الْكَبِيرَ وَإِنَّ فِيهِمُ الْمَرِيضَ وَإِنَّ فِيهِمُ الضَّعِيفَ وَإِنَّ فِيهِمْ ذَا الْحَاجَةِ وَإِذَا صَلَّى أَحَدُكُمْ وَحْدَهُ فَلْيُصَلِّ كَيْفَ شَاءَ **حدثنا** مُحَمَّدُ بْنُ الْمُثَنَّى وَابْنُ بَشَّارٍ قَالَا حَدَّثَنَا مُحَمَّدُ بْنُ جَعْفَرٍ حَدَّثَنَا شُعْبَةُ عَنْ عَمْرِو بْنِ مُرَّةَ قَالَ سَمِعْتُ سَعِيدَ بْنَ الْمُسَيَّبِ قَالَ حَدَّثَ عُثْمَانُ بْنُ أَبِي الْعَاصِ قَالَ آخِرُ مَا عَهِدَ إِلَيَّ رَسُولُ اللَّهِ صَلَّى اللَّهُ عَلَيْهِ وَسَلَّمَ إِذَا أَمَمْتَ قَوْمًا فَاخِفَّ بِهِمُ الصَّلَاةَ **و حدثنا** خَلَفُ بْنُ هِشَامٍ وَأَبُو الرَّبِيعِ الزَّهْرَانِيُّ قَالَا حَدَّثَنَا حَمَّادُ ابْنُ زَيْدٍ عَنْ عَبْدِ الْعَزِيزِ بْنِ صُهَيْبٍ عَنْ أَنَسٍ أَنَّ النَّبِيَّ صَلَّى اللَّهُ عَلَيْهِ وَسَلَّمَ كَانَ يُوجِزُ فِي الصَّلَاةِ وَيُتِمُّ **حدثنا** يَحْيَى بْنُ يَحْيَى وَقُتَيْبَةُ بْنُ سَعِيدٍ قَالَ يَحْيَى أَخْبَرَنَا وَقَالَ قُتَيْبَةُ حَدَّثَنَا أَبُو عَوَانَةَ عَنْ قَتَادَةَ عَنْ أَنَسٍ أَنَّ رَسُولَ اللَّهِ صَلَّى اللَّهُ عَلَيْهِ وَسَلَّمَ كَانَ مِنْ أَخَفِّ النَّاسِ صَلَاةً فِي تَمَامٍ **و حدثنا** يَحْيَى بْنُ يَحْيَى وَيَحْيَى بْنُ أَيُّوبَ وَقُتَيْبَةُ بْنُ سَعِيدٍ وَعَلِيُّ بْنُ حُجْرٍ قَالَ يَحْيَى بْنُ يَحْيَى أَخْبَرَنَا وَقَالَ الْآخَرُونَ حَدَّثَنَا إِسْمَاعِيلُ يَعْنُونَ ابْنَ جَعْفَرٍ عَنْ شَرِيكٍ ابْنِ عَبْدِ اللَّهِ بْنِ أَبِي نَمِرٍ عَنْ أَنَسِ بْنِ مَالِكٍ أَنَّهُ قَالَ مَا صَلَّيْتُ وَرَاءَ إِمَامٍ قَطُّ أَخَفَّ صَلَاةً وَلَا أَتَمَّ صَلَاةً مِنْ رَسُولِ اللَّهِ صَلَّى اللَّهُ عَلَيْهِ وَسَلَّمَ **وحدثنا** يَحْيَى بْنُ يَحْيَى أَخْبَرَنَا جَعْفَرُ بْنُ سُلَيْمَانَ عَنْ ثَابِتٍ الْبُنَانِيِّ عَنْ أَنَسٍ قَالَ أَنَسٌ كَانَ رَسُولُ اللَّهِ صَلَّى اللَّهُ عَلَيْهِ وَسَلَّمَ يَسْمَعُ بُكَاءَ الصَّبِيِّ مَعَ أُمِّهِ وَهُوَ فِي الصَّلَاةِ فَيَقْرَأُ بِالسُّورَةِ الْخَفِيفَةِ أَوْ بِالسُّورَةِ الْقَصِيرَةِ **و حدثنا** مُحَمَّدُ بْنُ مِنْهَالٍ الضَّرِيرُ حَدَّثَنَا يَزِيدُ بْنُ زُرَيْعٍ حَدَّثَنَا سَعِيدُ بْنُ أَبِي عَرُوبَةَ عَنْ قَتَادَةَ عَنْ أَنَسِ بْنِ مَالِكٍ قَالَ قَالَ رَسُولُ اللَّهِ صَلَّى اللَّهُ عَلَيْهِ وَسَلَّمَ إِنِّي لَأَدْخُلُ الصَّلَاةَ أُرِيدُ إِطَالَتَهَا فَأَسْمَعُ بُكَاءَ الصَّبِيِّ فَأُخَفِّفُ مِنْ شِدَّةِ وَجْدِ أُمِّهِ بِهِ ❁ **و حدثنا** حَامِدُ بْنُ عُمَرَ الْبَكْرَاوِيُّ وَأَبُو كَامِلٍ فُضَيْلُ بْنُ حُسَيْنٍ الْجَحْدَرِيُّ كِلَاهُمَا عَنْ أَبِي عَوَانَةَ قَالَ حَامِدٌ حَدَّثَنَا أَبُو عَوَانَةَ عَنْ هِلَالِ بْنِ أَبِي حُمَيْدٍ عَنْ عَبْدِ الرَّحْمَنِ ابْنِ أَبِي لَيْلَى عَنِ الْبَرَاءِ بْنِ عَازِبٍ قَالَ رَمَقْتُ الصَّلَاةَ مَعَ مُحَمَّدٍ صَلَّى اللَّهُ عَلَيْهِ وَسَلَّمَ فَوَجَدْتُ قِيَامَهُ فَرَكْعَتَهُ فَاعْتِدَالَهُ بَعْدَ رُكُوعِهِ فَسَجْدَتَهُ فَجَلْسَتَهُ بَيْنَ السَّجْدَتَيْنِ

(فسجدته)

قوله عهد الى قال الفيومى العهد الوصية يقال عهد اليه يعهد من باب تعب اذا أوصاه اه

قوله فاخف بهم الصلاة يقال أخف اذا خفت حاله كما فى القاموس أى لتكن حالهم بك فى الصلاة خفيفة قال ابن الملك لئلا يشق عليهم فان أرادوا كلهم تطويلها فلا بأس به اه

قوله عن ثابت البنانى هو ثابت بن اسلم تقدم بيان تاريخ وفاته ومدة عمره بهامش ص ١٢٥ من الجزء الاول

قوله من شدة وجدامه به أى من أجل حزنها عليه

باب اعتدال أركان الصلاة وتخفيفها فى تمام

قوله رمقت الصلاة أى أطلت النظر اليها وبابه قتل كما فى المصباح المنير

فَسَجْدَتَهُ فَجَلْسَتَهُ مَا بَيْنَ التَّسْلِيمِ وَالِانْصِرَافِ قَرِيباً مِنَ السَّوَاءِ **وحدثنا** عُبَيْدُ اللهِ ابْنُ مُعَاذٍ الْعَنْبَرِيُّ حَدَّثَنَا أَبِي حَدَّثَنَا شُعْبَةُ عَنِ الْحَكَمِ قَالَ غَلَبَ عَلَى الْكُوفَةِ رَجُلٌ قَدْ سَمَّاهُ زَمَنَ ابْنِ الْأَشْعَثِ فَأَمَرَ أَبَا عُبَيْدَةَ بْنَ عَبْدِ اللهِ أَنْ يُصَلِّيَ بِالنَّاسِ فَكَانَ يُصَلِّي فَإِذَا رَفَعَ رَأْسَهُ مِنَ الرُّكُوعِ قَامَ قَدْرَ مَا أَقُولُ اللَّهُمَّ رَبَّنَا لَكَ الْحَمْدُ مِلْءُ السَّمَاوَاتِ وَمِلْءُ الْأَرْضِ وَمِلْءُ مَا شِئْتَ مِنْ شَيْءٍ بَعْدُ أَهْلَ الثَّنَاءِ وَالْمَجْدِ لَا مَانِعَ لِمَا أَعْطَيْتَ وَلَا مُعْطِيَ لِمَا مَنَعْتَ وَلَا يَنْفَعُ ذَا الْجَدِّ مِنْكَ الْجَدُّ قَالَ الْحَكَمُ فَذَكَرْتُ ذَلِكَ لِعَبْدِ الرَّحْمٰنِ ابْنِ أَبِي لَيْلَى فَقَالَ سَمِعْتُ الْبَرَاءَ بْنَ عَازِبٍ يَقُولُ كَانَتْ صَلَاةُ رَسُولِ اللهِ صَلَّى اللهُ عَلَيْهِ وَسَلَّمَ وَرُكُوعُهُ وَإِذَا رَفَعَ رَأْسَهُ مِنَ الرُّكُوعِ وَسُجُودُهُ وَمَا بَيْنَ السَّجْدَتَيْنِ قَرِيباً مِنَ السَّوَاءِ قَالَ شُعْبَةُ فَذَكَرْتُهُ لِعَمْرِو بْنِ مُرَّةَ فَقَالَ قَدْ رَأَيْتُ ابْنَ أَبِي لَيْلَى فَلَمْ تَكُنْ صَلَاتُهُ هٰكَذَا **حدثنا** مُحَمَّدُ بْنُ الْمُثَنَّى وَابْنُ بَشَّارٍ قَالَا حَدَّثَنَا مُحَمَّدُ بْنُ جَعْفَرٍ حَدَّثَنَا شُعْبَةُ عَنِ الْحَكَمِ أَنَّ مَطَرَ بْنَ نَاجِيَةَ لَمَّا ظَهَرَ عَلَى الْكُوفَةِ أَمَرَ أَبَا عُبَيْدَةَ أَنْ يُصَلِّيَ بِالنَّاسِ وَسَاقَ الْحَدِيثَ **حدثنا** خَلَفُ بْنُ هِشَامٍ حَدَّثَنَا حَمَّادُ بْنُ زَيْدٍ عَنْ ثَابِتٍ عَنْ أَنَسٍ قَالَ إِنِّي لَا آلُو أَنْ أُصَلِّيَ بِكُمْ كَمَا رَأَيْتُ رَسُولَ اللهِ صَلَّى اللهُ عَلَيْهِ وَسَلَّمَ يُصَلِّي بِنَا قَالَ فَكَانَ أَنَسٌ يَصْنَعُ شَيْئاً لَا أَرَاكُمْ تَصْنَعُونَهُ كَانَ إِذَا رَفَعَ رَأْسَهُ مِنَ الرُّكُوعِ انْتَصَبَ قَائِماً حَتَّى يَقُولَ الْقَائِلُ قَدْ نَسِيَ وَإِذَا رَفَعَ رَأْسَهُ مِنَ السَّجْدَةِ مَكَثَ حَتَّى يَقُولَ الْقَائِلُ قَدْ نَسِيَ **وحدثني** أَبُو بَكْرِ بْنُ نَافِعٍ الْعَبْدِيُّ حَدَّثَنَا بَهْزٌ حَدَّثَنَا حَمَّادٌ أَخْبَرَنَا ثَابِتٌ عَنْ أَنَسٍ قَالَ مَا صَلَّيْتُ خَلْفَ أَحَدٍ أَوْجَزَ صَلَاةً مِنْ صَلَاةِ رَسُولِ اللهِ صَلَّى اللهُ عَلَيْهِ وَسَلَّمَ فِي تَمَامٍ كَانَتْ صَلَاةُ رَسُولِ اللهِ صَلَّى اللهُ عَلَيْهِ وَسَلَّمَ مُتَقَارِبَةً وَكَانَتْ صَلَاةُ أَبِي بَكْرٍ مُتَقَارِبَةً فَلَمَّا كَانَ عُمَرُ بْنُ الْخَطَّابِ مَدَّ فِي صَلَاةِ الْفَجْرِ وَكَانَ رَسُولُ اللهِ صَلَّى اللهُ عَلَيْهِ وَسَلَّمَ إِذَا قَالَ سَمِعَ اللهُ لِمَنْ حَمِدَهُ قَامَ حَتَّى نَقُولَ قَدْ أَوْهَمَ ثُمَّ يَسْجُدُ وَيَقْعُدُ بَيْنَ السَّجْدَتَيْنِ حَتَّى نَقُولَ قَدْ أَوْهَمَ ❀ **حدثنا** أَحْمَدُ بْنُ يُونُسَ حَدَّثَنَا زُهَيْرٌ

قوله قريباً من السواء أي من التساوي والتماثل وانتصابه على أنه مفعول ثان لوجدت ومعناه كان أفعال صلاته كلها متقاربة وليس المراد أنه كان يركع بقدر قيامه وكذا السجود والقومة والجلسة بل المراد كما في القسطلاني ان صلاته كانت معتدلة فكان اذا أطال القراءة أطال بقية الاركان واذا خففها خفف بقية الاركان وفي رواية للبخاري ماخلا القيام والقعود قريباً من السواء فيكون التقارب في غير هذين الركنين وقد ثبت بالاحاديث السابقة طول قيامه صلى الله تعالى عليه وسلم وثبت أيضاً أنه كانت له في اطالة القيام أحوال بحسب الاوقات

قوله غلب على الكوفة رجل هذا قول الحكم وهو الحكم بن عتيبة الكندي المتوفى سنة ١١٥

قوله قد سماه هذا قول شعبة وهو شعبة بن الحجاج العتكي المتقدم بهامش ص ١٦ ومعنى سماه عين اسم الرجل الذي غلب على الكوفة زمن ابن الاشعث وفاعل سمى ضمير الحكم وذاك الرجل هو مطر بن ناجية على ما يأتي في الرواية الثانية

قوله فامر ابا عبيدة بن عبدالله قال النووي هو ابن عبدالله بن مسعود

قوله ومل ماشئت من شيء بعد أي ما تعلق به مشيئتك بعد ذلك ولعدم تحمل المحل أخرنا بيان معنى الملء واعرابه الى طرة ص ٤٧ فانظرها

قوله أهل الثناء والمجد منصوب على المدح أو على النداء وروي بالرفع أي أنت أهل الثناء والمختار النصب (ابن الملك في المبارق)

قوله ولا ينفع ذا الجد منك الجد أي لا ينفع ذا الغنى عندك غناه وانما ينفعه العمل بطاعتك ومنك معناه عندك قاله الجوهري وقال ابن الملك منك معناه بدلك ومنه قوله تعالى ولو شئنا لجعلنا منكم ملائكة في الارض أي بدلكم والمعنى لا ينفع ذا الغنى غناه بدل طاعتك اه

قوله قد أوهم أي أسقط ما بعده من أوهمت في الكلام والكتاب اذا أسقطت منه شيئاً أو معناه أوقع في وهم الناس أي في ذهنهم أنه تركه أفاده ملا علي

باب متابعة الامام والعمل بعده

حَدَّثَنَا أَبُو إِسْحٰقَ ح قَالَ وَحَدَّثَنَا يَحْيَى بْنُ يَحْيَى أَخْبَرَنَا أَبُو خَيْثَمَةَ عَنْ أَبِي إِسْحٰقَ عَنْ
عَبْدِ اللّٰهِ بْنِ يَزِيدَ قَالَ حَدَّثَنِي الْبَرَاءُ وَهُوَ غَيْرُ كَذُوبٍ أَنَّهُمْ كَانُوا يُصَلُّونَ خَلْفَ
رَسُولِ اللّٰهِ صَلَّى اللّٰهُ عَلَيْهِ وَسَلَّمَ فَإِذَا رَفَعَ رَأْسَهُ مِنَ الرُّكُوعِ لَمْ أَرَ أَحَداً يَحْنِي ظَهْرَهُ
حَتَّى يَضَعَ رَسُولُ اللّٰهِ صَلَّى اللّٰهُ عَلَيْهِ وَسَلَّمَ جَبْهَتَهُ عَلَى الْأَرْضِ ثُمَّ يَخِرُّ مَنْ وَرَاءَهُ
سُجَّداً **وحدثني** أَبُو بَكْرِ بْنُ خَلَّادٍ الْبَاهِلِيُّ حَدَّثَنَا يَحْيَى يَعْنِي ابْنَ سَعِيدٍ حَدَّثَنَا سُفْيَانُ
حَدَّثَنِي أَبُو إِسْحٰقَ حَدَّثَنِي عَبْدُ اللّٰهِ بْنُ يَزِيدَ حَدَّثَنِي الْبَرَاءُ وَهُوَ غَيْرُ كَذُوبٍ قَالَ كَانَ
رَسُولُ اللّٰهِ صَلَّى اللّٰهُ عَلَيْهِ وَسَلَّمَ إِذَا قَالَ سَمِعَ اللّٰهُ لِمَنْ حَمِدَهُ لَمْ يَحْنِ أَحَدٌ مِنَّا ظَهْرَهُ حَتَّى يَقَعَ
رَسُولُ اللّٰهِ صَلَّى اللّٰهُ عَلَيْهِ وَسَلَّمَ سَاجِداً ثُمَّ نَقَعُ سُجُوداً بَعْدَهُ **حدثنا** مُحَمَّدُ بْنُ عَبْدِ الرَّحْمٰنِ
ابْنِ سَهْمٍ الْأَنْطَاكِيُّ حَدَّثَنَا إِبْرَاهِيمُ بْنُ مُحَمَّدٍ أَبُو إِسْحٰقَ الْفَزَارِيُّ عَنْ أَبِي إِسْحٰقَ
الشَّيْبَانِيِّ عَنْ مُحَارِبِ بْنِ دِثَارٍ قَالَ سَمِعْتُ عَبْدَ اللّٰهِ بْنَ يَزِيدَ يَقُولُ عَلَى الْمِنْبَرِ حَدَّثَنَا
الْبَرَاءُ أَنَّهُمْ كَانُوا يُصَلُّونَ مَعَ رَسُولِ اللّٰهِ صَلَّى اللّٰهُ عَلَيْهِ وَسَلَّمَ فَإِذَا رَكَعَ رَكَعُوا وَإِذَا رَفَعَ
رَأْسَهُ مِنَ الرُّكُوعِ فَقَالَ سَمِعَ اللّٰهُ لِمَنْ حَمِدَهُ لَمْ نَزَلْ قِيَاماً حَتَّى نَرَاهُ قَدْ وَضَعَ وَجْهَهُ
فِي الْأَرْضِ ثُمَّ نَتْبَعُهُ **حدثنا** زُهَيْرُ بْنُ حَرْبٍ وَابْنُ نُمَيْرٍ قَالَا حَدَّثَنَا سُفْيَانُ بْنُ عُيَيْنَةَ
حَدَّثَنَا أَبَانُ وَغَيْرُهُ عَنِ الْحَكَمِ عَنْ عَبْدِ الرَّحْمٰنِ بْنِ أَبِي لَيْلَى عَنِ الْبَرَاءِ قَالَ كُنَّا مَعَ النَّبِيِّ
صَلَّى اللّٰهُ عَلَيْهِ وَسَلَّمَ لَا يَحْنُو أَحَدٌ مِنَّا ظَهْرَهُ حَتَّى نَرَاهُ قَدْ سَجَدَ فَقَالَ زُهَيْرٌ حَدَّثَنَا سُفْيَانُ
قَالَ حَدَّثَنَا الْكُوفِيُّونَ أَبَانُ وَغَيْرُهُ قَالَ حَتَّى نَرَاهُ يَسْجُدُ **حدثنا** مُحْرِزُ بْنُ عَوْنِ بْنِ
أَبِي عَوْنٍ حَدَّثَنَا خَلَفُ بْنُ خَلِيفَةَ الْأَشْجَعِيُّ أَبُو أَحْمَدَ عَنِ الْوَلِيدِ بْنِ سَرِيعٍ مَوْلَى آلِ
عَمْرِو بْنِ حُرَيْثٍ عَنْ عَمْرِو بْنِ حُرَيْثٍ قَالَ صَلَّيْتُ خَلْفَ النَّبِيِّ صَلَّى اللّٰهُ عَلَيْهِ وَسَلَّمَ الْفَجْرَ
فَسَمِعْتُهُ يَقْرَأُ فَلَا أُقْسِمُ بِالْخُنَّسِ الْجَوَارِ الْكُنَّسِ وَكَانَ لَا يَحْنِي رَجُلٌ مِنَّا ظَهْرَهُ حَتَّى
يَسْتَتِمَّ سَاجِداً ❁ **حدثنا** أَبُو بَكْرِ بْنُ أَبِي شَيْبَةَ حَدَّثَنَا أَبُو مُعَاوِيَةَ وَوَكِيعٌ عَنِ الْأَعْمَشِ
عَنْ عُبَيْدِ بْنِ الْحَسَنِ عَنِ ابْنِ أَبِي أَوْفَى قَالَ كَانَ رَسُولُ اللّٰهِ صَلَّى اللّٰهُ عَلَيْهِ وَسَلَّمَ إِذَا رَفَعَ ظَهْرَهُ

(من)

حدثنا أبو خيثمة نخ

وضع جبهته في الأرض نخ

وحدثنا أحمد نخ

وقال زهير نخ

وحدثنا أبو بكر نخ

وحدثنا ابن نمير نخ

وعلى الأرض نخ

قوله وهو غير كذوب هو قول عبد الله بن يزيد وهو الحنظلي الصحابي على ما ذكر في الاصابة يقوله في البراء بن عازب الصحابي المشهور ولم يرد به التعديل فانه غير محتاج اليه بل أراد به قوة الحديث كذا أفاد الشراح لكن الصيغة لا تنفي نفس الكذب الا أن يراد بالكذوب ذو الكذب كما قالوا في قوله تعالى ومار بك بظلام للعبيد أي بذي ظلم

قوله يحنى ظهره أي يثنيه للركوع وقال لم يحن وقال لا يحنو وكلاهما بمعنى يقال حنى يحنى وحنا يحنو من حنيت العود أحنيه حنياً وحنوته أحنوه حنواً أي ثنيته ويقال للرجل اذا انحنى من الكبر حناه الدهر فهو محنيّ ومحنوّ كما في المصباح

قوله ثم يخر تقدم في أحد هوامش الجزء الاول ان معنى الخرور هو السقوط ويرادفه الوقوع

قوله ثم نقع سجوداً أي نخر ساجدين

قوله حدثنا أبان انظر ما تقدم في الجزء الاول بهامش ص ١٤٠ من صرفه وعدمه

باب
مايقول اذا رفع رأسه من الركوع

مِنَ الرُّكُوعِ قَالَ سَمِعَ اللهُ لِمَنْ حَمِدَهُ اللَّهُمَّ رَبَّنَا لَكَ الْحَمْدُ مِلْءُ السَّمَاوَاتِ وَمِلْءُ الْأَرْضِ
وَمِلْءُ مَا شِئْتَ مِنْ شَيْءٍ بَعْدُ **حدثنا** مُحَمَّدُ بْنُ الْمُثَنَّى وَابْنُ بَشَّارٍ قَالَا حَدَّثَنَا مُحَمَّدُ بْنُ
جَعْفَرٍ حَدَّثَنَا شُعْبَةُ عَنْ عُبَيْدِ بْنِ الْحَسَنِ قَالَ سَمِعْتُ عَبْدَ اللهِ بْنَ أَبِي أَوْفَى قَالَ كَانَ
رَسُولُ اللهِ صَلَّى اللهُ عَلَيْهِ وَسَلَّمَ يَدْعُو بِهَذَا الدُّعَاءِ اللَّهُمَّ رَبَّنَا لَكَ الْحَمْدُ مِلْءُ السَّمَاوَاتِ
وَمِلْءُ الْأَرْضِ وَمِلْءُ مَا شِئْتَ مِنْ شَيْءٍ بَعْدُ **حدثنا** مُحَمَّدُ بْنُ الْمُثَنَّى وَابْنُ بَشَّارٍ قَالَ
ابْنُ الْمُثَنَّى حَدَّثَنَا مُحَمَّدُ بْنُ جَعْفَرٍ حَدَّثَنَا شُعْبَةُ عَنْ مُخَوِّلِ بْنِ رَاهَوَيْهِ قَالَ سَمِعْتُ عَبْدَ اللهِ
ابْنَ أَبِي أَوْفَى يُحَدِّثُ عَنِ النَّبِيِّ صَلَّى اللهُ عَلَيْهِ وَسَلَّمَ أَنَّهُ كَانَ يَقُولُ اللَّهُمَّ لَكَ الْحَمْدُ
مِلْءُ السَّمَاءِ وَمِلْءُ الْأَرْضِ وَمِلْءُ مَا شِئْتَ مِنْ شَيْءٍ بَعْدُ اللَّهُمَّ طَهِّرْنِي بِالثَّلْجِ وَالْبَرَدِ
وَالْمَاءِ الْبَارِدِ اللَّهُمَّ طَهِّرْنِي مِنَ الذُّنُوبِ وَالْخَطَايَا كَمَا يُنَقَّى الثَّوْبُ الْأَبْيَضُ مِنَ الْوَسَخِ
حدثنا عُبَيْدُ اللهِ بْنُ مُعَاذٍ حَدَّثَنَا أَبِي ح قَالَ وَحَدَّثَنِي زُهَيْرُ بْنُ حَرْبٍ حَدَّثَنَا
يَزِيدُ بْنُ هَارُونَ كِلَاهُمَا عَنْ شُعْبَةَ بِهَذَا الْإِسْنَادِ فِي رِوَايَةِ مُعَاذٍ كَمَا يُنَقَّى الثَّوْبُ
الْأَبْيَضُ مِنَ الدَّرَنِ وَفِي رِوَايَةِ يَزِيدَ مِنَ الدَّنَسِ **حدثنا** عَبْدُ اللهِ بْنُ عَبْدِ الرَّحْمٰنِ
الدَّارِمِيُّ أَخْبَرَنَا مَرْوَانُ بْنُ مُحَمَّدٍ الدِّمَشْقِيُّ حَدَّثَنَا سَعِيدُ بْنُ عَبْدِ الْعَزِيزِ عَنْ عَطِيَّةَ بْنِ
قَيْسٍ عَنْ قَزَعَةَ عَنْ أَبِي سَعِيدٍ الْخُدْرِيِّ قَالَ كَانَ رَسُولُ اللهِ صَلَّى اللهُ عَلَيْهِ وَسَلَّمَ إِذَا رَفَعَ
رَأْسَهُ مِنَ الرُّكُوعِ قَالَ رَبَّنَا لَكَ الْحَمْدُ مِلْءُ السَّمَاوَاتِ وَالْأَرْضِ وَمِلْءُ مَا شِئْتَ مِنْ شَيْءٍ
بَعْدُ أَهْلَ الثَّنَاءِ وَالْمَجْدِ أَحَقُّ مَا قَالَ الْعَبْدُ وَكُلُّنَا لَكَ عَبْدٌ اللَّهُمَّ لَا مَانِعَ لِمَا أَعْطَيْتَ
وَلَا مُعْطِيَ لِمَا مَنَعْتَ وَلَا يَنْفَعُ ذَا الْجَدِّ مِنْكَ الْجَدُّ **حدثنا** أَبُو بَكْرِ بْنُ أَبِي شَيْبَةَ حَدَّثَنَا
هُشَيْمُ بْنُ بَشِيرٍ أَخْبَرَنَا هِشَامُ بْنُ حَسَّانَ عَنْ قَيْسِ بْنِ سَعْدٍ عَنْ عَطَاءٍ عَنِ ابْنِ عَبَّاسٍ
أَنَّ النَّبِيَّ صَلَّى اللهُ عَلَيْهِ وَسَلَّمَ كَانَ إِذَا رَفَعَ رَأْسَهُ مِنَ الرُّكُوعِ قَالَ اللَّهُمَّ رَبَّنَا لَكَ الْحَمْدُ
مِلْءُ السَّمَاوَاتِ وَمِلْءُ الْأَرْضِ وَمَا بَيْنَهُمَا وَمِلْءُ مَا شِئْتَ مِنْ شَيْءٍ بَعْدُ أَهْلَ الثَّنَاءِ وَالْمَجْدِ
لَا مَانِعَ لِمَا أَعْطَيْتَ وَلَا مُعْطِيَ لِمَا مَنَعْتَ وَلَا يَنْفَعُ ذَا الْجَدِّ مِنْكَ الْجَدُّ **حدثنا** ابْنُ

قوله ملء السماوات الخ بالنصب وهو الاكثر على أنه صفة مصدر محذوف وقيل على نزع الخافض أى بملء السماوات وبالرفع على أنه صفة الحمد والملء بالكسر اسم ما يأخذه الاناء اذا امتلأ وهو مجاز عن الكثرة وهذا تمثيل وتقريب اذ الكلام لا يقدر بالمكاييل ولا تسعه الاوعية وانما المراد تكثير العدد حتى لو قدر أن تلك الكلمات تكون أجساماً تملأ الاماكن لبلغت من كثرتها ما تملأ السماوات والأرضين ويزاد ذلك فى الفواضل قاله الملا على وتقدم فى كتاب الطهارة حديث الطهور شطر الايمان والحمد لله تملأ الميزان الخ

قوله اللهم طهرنى بالثلج والبرد الثلج معروف والبرد حب الغمام قال ابن الاثير انما خصهما بالذكر تأكيداً للطهارة ومبالغة فيها لانهما ماآن مفطوران على خلقتهما لم يستعملا ولم تنلهما الايدى ولم تغضهما الارجل كسائر المياه التى خالطت التراب وجرت فى الانهار وجمعت فى الحياض فكانا أحق بكمال الطهارة اه ويقال عند التفسير بعد عطف الماء عليهما أى طهرنى بانواع المغفرة الشبيهة بهذه الاشياء المطهرة من الدنس كما فى المبارق قال العسقلانى كأنه جعل الخطايا بمنزلة جهنم لكونها مسببة عنها فعبر عن اطفاء حرارتها بالغسل وبالغ فيه باستعمال المياه الباردة غاية البرودة اه

قوله من الوسخ وفى رواية من الدرن وفى رواية من الدنس كله بمعنى واحد ومعناه اللهم طهرنى طهارة كاملة معتنى بها كما يعتنى بتنقية الثوب الابيض من الوسخ قاله الشارح النووى وقال ملا على وفيه ايماء الى أن القلب بمقتضى أصل الفطرة سليم ونظيف وأبيض ونظريف وانما يتسود بارتكاب الذنوب وبالتخلق بالعيوب

قوله أحق ما قال العبد مبتدأ خبره اللهم لا مانع الخ وقوله وكلنا لك عبد جملة حالية وقعت معترضة بين المبتدأ والخبر أفاده ابن الملك فى المبارق

نُمَيْرٍ حَدَّثَنَا حَفْصٌ حَدَّثَنَا هِشَامُ بْنُ حَسَّانَ حَدَّثَنَا قَيْسُ بْنُ سَعْدٍ عَنْ عَطَاءٍ عَنِ ابْنِ عَبَّاسٍ عَنِ النَّبِيِّ صَلَّى اللهُ عَلَيْهِ وَسَلَّمَ إِلَى قَوْلِهِ وَمِلْءُ مَا شِئْتَ مِنْ شَيْءٍ بَعْدُ وَلَمْ يَذْكُرْ مَا بَعْدَهُ ۞ **حدثنا** سَعِيدُ بْنُ مَنْصُورٍ وَأَبُو بَكْرِ بْنُ أَبِي شَيْبَةَ وَزُهَيْرُ بْنُ حَرْبٍ قَالُوا حَدَّثَنَا سُفْيَانُ بْنُ عُيَيْنَةَ أَخْبَرَنِي سُلَيْمَانُ بْنُ سُحَيْمٍ عَنْ إِبْرَاهِيمَ بْنِ عَبْدِاللهِ بْنِ مَعْبَدٍ عَنْ أَبِيهِ عَنِ ابْنِ عَبَّاسٍ قَالَ كَشَفَ رَسُولُ اللهِ صَلَّى اللهُ عَلَيْهِ وَسَلَّمَ السِّتَارَةَ وَالنَّاسُ صُفُوفٌ خَلْفَ أَبِي بَكْرٍ فَقَالَ أَيُّهَا النَّاسُ إِنَّهُ لَمْ يَبْقَ مِنْ مُبَشِّرَاتِ النُّبُوَّةِ إِلَّا الرُّؤْيَا الصَّالِحَةُ يَرَاهَا الْمُسْلِمُ أَوْ تُرَى لَهُ أَلَا وَإِنِّي نُهِيتُ أَنْ أَقْرَأَ الْقُرْآنَ رَاكِعًا أَوْ سَاجِدًا فَأَمَّا الرُّكُوعُ فَعَظِّمُوا فِيهِ الرَّبَّ عَزَّ وَجَلَّ وَأَمَّا السُّجُودُ فَاجْتَهِدُوا فِي الدُّعَاءِ فَقَمِنٌ أَنْ يُسْتَجَابَ لَكُمْ ۞ قَالَ أَبُو بَكْرٍ حَدَّثَنَا سُفْيَانُ عَنْ سُلَيْمَانَ حَدَّثَنَا يَحْيَى بْنُ أَيُّوبَ حَدَّثَنَا إِسْمَاعِيلُ بْنُ جَعْفَرٍ أَخْبَرَنِي سُلَيْمَانُ بْنُ سُحَيْمٍ عَنْ إِبْرَاهِيمَ بْنِ عَبْدِاللهِ بْنِ مَعْبَدٍ ابْنِ عَبَّاسٍ عَنْ أَبِيهِ عَنْ عَبْدِاللهِ بْنِ عَبَّاسٍ قَالَ كَشَفَ رَسُولُ اللهِ صَلَّى اللهُ عَلَيْهِ وَسَلَّمَ السِّتْرَ وَرَأْسُهُ مَعْصُوبٌ فِي مَرَضِهِ الَّذِي مَاتَ فِيهِ فَقَالَ اللَّهُمَّ هَلْ بَلَّغْتُ ثَلَاثَ مَرَّاتٍ إِنَّهُ لَمْ يَبْقَ مِنْ مُبَشِّرَاتِ النُّبُوَّةِ إِلَّا الرُّؤْيَا يَرَاهَا الْعَبْدُ الصَّالِحُ أَوْ تُرَى لَهُ ثُمَّ ذَكَرَ بِمِثْلِ حَدِيثِ سُفْيَانَ **حدثني** أَبُو الطَّاهِرِ وَحَرْمَلَةُ قَالَا أَخْبَرَنَا ابْنُ وَهْبٍ عَنْ يُونُسَ عَنِ ابْنِ شِهَابٍ قَالَ حَدَّثَنِي إِبْرَاهِيمُ بْنُ عَبْدِاللهِ بْنِ حُنَيْنٍ أَنَّ أَبَاهُ حَدَّثَهُ أَنَّهُ سَمِعَ عَلِيَّ بْنَ أَبِي طَالِبٍ قَالَ نَهَانِي رَسُولُ اللهِ صَلَّى اللهُ عَلَيْهِ وَسَلَّمَ أَنْ أَقْرَأَ رَاكِعًا أَوْ سَاجِدًا **وحدثنا** أَبُو كُرَيْبٍ مُحَمَّدُ بْنُ الْعَلَاءِ حَدَّثَنَا أَبُو أُسَامَةَ عَنِ الْوَلِيدِ يَعْنِي ابْنَ كَثِيرٍ حَدَّثَنِي إِبْرَاهِيمُ بْنُ عَبْدِاللهِ بْنِ حُنَيْنٍ عَنْ أَبِيهِ أَنَّهُ سَمِعَ عَلِيَّ بْنَ أَبِي طَالِبٍ يَقُولُ نَهَانِي رَسُولُ اللهِ صَلَّى اللهُ عَلَيْهِ وَسَلَّمَ عَنْ قِرَاءَةِ الْقُرْآنِ وَأَنَا رَاكِعٌ أَوْ سَاجِدٌ **وحدثني** أَبُو بَكْرِ بْنُ إِسْحَقَ أَخْبَرَنَا ابْنُ أَبِي مَرْيَمَ أَخْبَرَنَا مُحَمَّدُ بْنُ جَعْفَرٍ أَخْبَرَنِي زَيْدُ بْنُ أَسْلَمَ عَنْ إِبْرَاهِيمَ بْنِ عَبْدِاللهِ بْنِ حُنَيْنٍ عَنْ أَبِيهِ عَنْ عَلِيِّ بْنِ أَبِي طَالِبٍ أَنَّهُ قَالَ نَهَانِي رَسُولُ

التصر المجد على منع صرف حسان وعند الجوهري يجوز فيه وجهان

باب النهي عن قراءة القرآن في الركوع والسجود

قوله عبدالله بن معبد هو حفيد سيدنا عباس عم خير الناس كما أفى التصريح بان معبداً ابن عباس فقوله عن أبيه يعني معبداً وقوله عن ابن عباس يعني عمه عبد الله بن عباس فعبدالله بن معبد روى عن أبيه معبد وهو عن أخيه عبد الله بن عباس وهذا أيضاً معنى قوله فيما بعد عبدالله بن معبد بن عباس عن أبيه عن ابن عباس

قوله أما الركوع فعظموا فيه الرب أي قولوا سبحان ربي العظيم كذا في المرقاة وفي حديث عقبة بن عامر على ما ذكر في المصابيح لما نزلت فسبح باسم ربك العظيم قال رسول الله صلى الله تعالى عليه وسلم اجعلوها في ركوعكم فلما نزلت سبح اسم ربك الاعلى قال اجعلوها في سجودكم

قوله فقمن يقال قمن وقمن بفتح الميم وكسرها ويقال قمين أي خليق وجدير قال ابن الاثير قمن فتح الميم لم يثن ولم يجمع ولم يؤنث لانه مصدر ومن كسر ثنى وجمع وأنث لانه وصف وكذلك القمين اه جعله ابن الملك خبراً مقدماً عن أن يستجاب قال وانما كان حقيقاً بالاجابة لان السجود أقرب ما يكون العبد من ربه فيه اه وهو حديث ذكره مسلم في أول الباب الذي بعد هذا قال النووي وفيه الحث على الدعاء في السجود فيستحب أن يجمع في سجوده بين الدعاء والتسبيح

قوله ورأسه معصوب أي مشدود بالعصابة وهي كما في اللسان كل ما عصبت به رأسك من عمامة أو منديل أو خرقة

اللهِ صَلَّى اللهُ عَلَيْهِ وَسَلَّمَ عَنِ الْقِرَاءَةِ فِي الرُّكُوعِ وَالسُّجُودِ وَلَا أَقُولُ نَهَاكُمْ **حدثنا** زُهَيْرُ بْنُ حَرْبٍ وَإِسْحٰقُ قَالَا أَخْبَرَنَا أَبُو عَامِرٍ الْعَقَدِيُّ حَدَّثَنَا دَاوُدُ بْنُ قَيْسٍ حَدَّثَنِي إِبْرَاهِيمُ بْنُ عَبْدِ اللهِ بْنِ حُنَيْنٍ عَنْ أَبِيهِ عَنِ ابْنِ عَبَّاسٍ عَنْ عَلِيٍّ قَالَ نَهَانِي حِبِّي صَلَّى اللهُ عَلَيْهِ وَسَلَّمَ أَنْ أَقْرَأَ رَاكِعاً أَوْ سَاجِداً **حدثنا** يَحْيَى بْنُ يَحْيَى قَالَ قَرَأْتُ عَلَى مَالِكٍ عَنْ نَافِعٍ ح وَحَدَّثَنِي عِيسَى بْنُ حَمَّادٍ الْمِصْرِيُّ أَخْبَرَنَا اللَّيْثُ عَنْ يَزِيدَ بْنِ أَبِي حَبِيبٍ ح قَالَ وَحَدَّثَنِي هٰرُونُ بْنُ عَبْدِ اللهِ حَدَّثَنَا ابْنُ أَبِي فُدَيْكٍ حَدَّثَنَا الضَّحَّاكُ بْنُ عُثْمَانَ ح قَالَ وَحَدَّثَنَا الْمُقَدَّمِيُّ حَدَّثَنَا يَحْيَى وَهُوَ الْقَطَّانُ عَنِ ابْنِ عَجْلَانَ ح وَحَدَّثَنِي هٰرُونُ بْنُ سَعِيدٍ الْأَيْلِيُّ حَدَّثَنَا ابْنُ وَهْبٍ حَدَّثَنِي أُسَامَةُ بْنُ زَيْدٍ ح قَالَ وَحَدَّثَنَا يَحْيَى بْنُ أَيُّوبَ وَقُتَيْبَةُ وَابْنُ حُجْرٍ قَالُوا حَدَّثَنَا إِسْمَاعِيلُ يَعْنُونَ ابْنَ جَعْفَرٍ أَخْبَرَنِي مُحَمَّدٌ وَهُوَ ابْنُ عَمْرٍو ح قَالَ وَحَدَّثَنِي هَنَّادُ بْنُ السَّرِيِّ حَدَّثَنَا عَبْدَةُ عَنْ مُحَمَّدِ بْنِ إِسْحٰقَ كُلُّ هٰؤُلَاءِ عَنْ إِبْرَاهِيمَ بْنِ عَبْدِ اللهِ بْنِ حُنَيْنٍ عَنْ أَبِيهِ عَنْ عَلِيٍّ إِلَّا الضَّحَّاكَ وَابْنَ عَجْلَانَ فَإِنَّهُمَا زَادَا عَنِ ابْنِ عَبَّاسٍ عَنْ عَلِيٍّ عَنِ النَّبِيِّ صَلَّى اللهُ عَلَيْهِ وَسَلَّمَ كُلُّهُمْ قَالُوا نَهَانِي عَنْ قِرَاءَةِ الْقُرْآنِ وَأَنَا رَاكِعٌ وَلَمْ يَذْكُرُوا فِي رِوَايَتِهِمُ النَّهْيَ عَنْهَا فِي السُّجُودِ كَمَا ذَكَرَ الزُّهْرِيُّ وَزَيْدُ بْنُ أَسْلَمَ وَالْوَلِيدُ بْنُ كَثِيرٍ وَدَاوُدُ بْنُ قَيْسٍ **وحدثناه** قُتَيْبَةُ عَنْ حَاتِمِ بْنِ إِسْمَاعِيلَ عَنْ جَعْفَرِ بْنِ مُحَمَّدٍ عَنْ مُحَمَّدِ بْنِ الْمُنْكَدِرِ عَنْ عَبْدِ اللهِ ابْنِ حُنَيْنٍ عَنْ عَلِيٍّ وَلَمْ يَذْكُرْ فِي السُّجُودِ **وحدثني** عَمْرُو بْنُ عَلِيٍّ حَدَّثَنَا مُحَمَّدُ ابْنُ جَعْفَرٍ حَدَّثَنَا شُعْبَةُ عَنْ أَبِي بَكْرِ بْنِ حَفْصٍ عَنْ عَبْدِ اللهِ بْنِ حُنَيْنٍ عَنِ ابْنِ عَبَّاسٍ أَنَّهُ قَالَ نُهِيتُ أَنْ أَقْرَأَ وَأَنَا رَاكِعٌ لَا يَذْكُرُ فِي الْإِسْنَادِ عَلِيّاً ❀ **وحدثنا** هٰرُونُ بْنُ مَعْرُوفٍ وَعَمْرُو بْنُ سَوَّادٍ قَالَا حَدَّثَنَا عَبْدُ اللهِ بْنُ وَهْبٍ عَنْ عَمْرِو بْنِ الْحَارِثِ عَنْ عُمَارَةَ ابْنِ غَزِيَّةَ عَنْ سُمَيٍّ مَوْلَى أَبِي بَكْرٍ أَنَّهُ سَمِعَ أَبَا صَالِحٍ ذَكْوَانَ يُحَدِّثُ عَنْ أَبِي هُرَيْرَةَ أَنَّ رَسُولَ اللهِ صَلَّى اللهُ عَلَيْهِ وَسَلَّمَ قَالَ أَقْرَبُ مَا يَكُونُ الْعَبْدُ مِنْ رَبِّهِ وَهُوَ سَاجِدٌ

قوله نهاني ولا أقول نهاكم ليس معناه أن النهي مختص به وانما معناه ان اللفظ الذي سمعته بصيغة الخطاب لي فانا أنقله كما سمعته وان كان الحكم يتناول الناس كلهم (نووي)

قوله نهاني حبي هو بكسر الحاء أي محبوبي (نووي)

قوله أبو عامر العقدي قال في القاموس والعقد بالتحريك قبيلة منها بشر بن معاذ وأبو عامر عبد الملك بن عمرو اه وذكر في الخلاصة أن عبد الملك ابن عمرو القيسي العقدي أبو عامر البصري ثقة مأمون مات سنة أربع ومائتين

قوله وحدثنا المقدمي هو على ما ذكر في مستدركات تاج العروس محمد بن أبي بكر علي ابن عطاء بن مقدم المقدمي أبو عبد الله البصري قال الخزرجي توفي سنة أربع وثلاثين ومائتين

قوله لا يذكر في الاسناد علياً قال الخزرجي في الخلاصة ابراهيم بن عبد الله بن حنين مولى العباس ابو اسحق المدني عن أبيه وأبي هريرة وأرسل عن علي وعنه زيد بن أسلم والزهري والوليد بن كثير وداود بن قيس ونافع وخلق وثقه ابن سعد والنسائي قال الذهبي مات سنة بضع عشرة ومائة اه وقال فيمن اسمه عبد الله : عبد الله بن حنين مدني عن أبي أيوب ومولاه ابن عباس وعنه ابنه ابراهيم مات في أول عهد يزيد بن عبد الملك . يعني سنة احدى ومائة

باب
ما يقال في الركوع والسجود

فَاكْثِرُوا الدُّعَاءَ **وحدثني** أَبُو الطَّاهِرِ وَيُونُسُ بْنُ عَبْدِ الْأَعْلَى قَالَا أَخْبَرَنَا ابْنُ وَهْبٍ
أَخْبَرَنِي يَحْيَى بْنُ أَيُّوبَ عَنْ عُمَارَةَ بْنِ غَزِيَّةَ عَنْ سُمَيٍّ مَوْلَى أَبِي بَكْرٍ عَنْ أَبِي صَالِحٍ
عَنْ أَبِي هُرَيْرَةَ أَنَّ رَسُولَ اللَّهِ صَلَّى اللَّهُ عَلَيْهِ وَسَلَّمَ كَانَ يَقُولُ فِي سُجُودِهِ اللَّهُمَّ
اغْفِرْ لِي ذَنْبِي كُلَّهُ دِقَّهُ وَجِلَّهُ وَأَوَّلَهُ وَآخِرَهُ وَعَلَانِيَتَهُ وَسِرَّهُ **حدثنا** زُهَيْرُ بْنُ حَرْبٍ
وَإِسْحَقُ بْنُ إِبْرَاهِيمَ قَالَ زُهَيْرٌ حَدَّثَنَا جَرِيرٌ عَنْ مَنْصُورٍ عَنْ أَبِي الضُّحَى عَنْ مَسْرُوقٍ
عَنْ عَائِشَةَ قَالَتْ كَانَ رَسُولُ اللَّهِ صَلَّى اللَّهُ عَلَيْهِ وَسَلَّمَ يُكْثِرُ أَنْ يَقُولَ فِي رُكُوعِهِ
وَسُجُودِهِ سُبْحَانَكَ اللَّهُمَّ رَبَّنَا وَبِحَمْدِكَ اللَّهُمَّ اغْفِرْ لِي يَتَأَوَّلُ الْقُرْآنَ **حدثنا** أَبُو
بَكْرِ بْنُ أَبِي شَيْبَةَ وَأَبُو كُرَيْبٍ قَالَا حَدَّثَنَا أَبُو مُعَاوِيَةَ عَنِ الْأَعْمَشِ عَنْ مُسْلِمٍ عَنْ
مَسْرُوقٍ عَنْ عَائِشَةَ قَالَتْ كَانَ رَسُولُ اللَّهِ صَلَّى اللَّهُ عَلَيْهِ وَسَلَّمَ يُكْثِرُ أَنْ يَقُولَ قَبْلَ
أَنْ يَمُوتَ سُبْحَانَكَ وَبِحَمْدِكَ أَسْتَغْفِرُكَ وَأَتُوبُ إِلَيْكَ قَالَتْ قُلْتُ يَا رَسُولَ اللَّهِ مَا هَذِهِ
الْكَلِمَاتُ الَّتِي أَرَاكَ أَحْدَثْتَهَا تَقُولُهَا قَالَ جُعِلَتْ لِي عَلَامَةٌ فِي أُمَّتِي إِذَا رَأَيْتُهَا قُلْتُهَا
إِذَا جَاءَ نَصْرُ اللَّهِ وَالْفَتْحُ إِلَى آخِرِ السُّورَةِ **حدثني** مُحَمَّدُ بْنُ رَافِعٍ حَدَّثَنَا يَحْيَى بْنُ
آدَمَ حَدَّثَنَا مُفَضَّلٌ عَنِ الْأَعْمَشِ عَنْ مُسْلِمِ بْنِ صُبَيْحٍ عَنْ مَسْرُوقٍ عَنْ عَائِشَةَ قَالَتْ
مَا رَأَيْتُ النَّبِيَّ صَلَّى اللَّهُ عَلَيْهِ وَسَلَّمَ مُنْذُ نَزَلَ عَلَيْهِ إِذَا جَاءَ نَصْرُ اللَّهِ وَالْفَتْحُ يُصَلِّي صَلَاةً
إِلَّا دَعَا أَوْ قَالَ فِيهَا سُبْحَانَكَ رَبِّي وَبِحَمْدِكَ اللَّهُمَّ اغْفِرْ لِي **حدثني** مُحَمَّدُ بْنُ الْمُثَنَّى
حَدَّثَنِي عَبْدُ الْأَعْلَى حَدَّثَنَا دَاوُدُ عَنْ عَامِرٍ عَنْ مَسْرُوقٍ عَنْ عَائِشَةَ قَالَتْ كَانَ رَسُولُ اللَّهِ
صَلَّى اللَّهُ عَلَيْهِ وَسَلَّمَ يُكْثِرُ مِنْ قَوْلِ سُبْحَانَ اللَّهِ وَبِحَمْدِهِ أَسْتَغْفِرُ اللَّهَ وَأَتُوبُ إِلَيْهِ قَالَتْ
فَقُلْتُ يَا رَسُولَ اللَّهِ أَرَاكَ تُكْثِرُ مِنْ قَوْلِ سُبْحَانَ اللَّهِ وَبِحَمْدِهِ أَسْتَغْفِرُ اللَّهَ وَأَتُوبُ
إِلَيْهِ فَقَالَ خَبَّرَنِي رَبِّي أَنِّي سَأَرَى عَلَامَةً فِي أُمَّتِي فَإِذَا رَأَيْتُهَا أَكْثَرْتُ مِنْ قَوْلِ
سُبْحَانَ اللَّهِ وَبِحَمْدِهِ أَسْتَغْفِرُ اللَّهَ وَأَتُوبُ إِلَيْهِ فَقَدْ رَأَيْتُهَا إِذَا جَاءَ نَصْرُ اللَّهِ وَالْفَتْحُ
فَتْحُ مَكَّةَ وَرَأَيْتَ النَّاسَ يَدْخُلُونَ فِي دِينِ اللَّهِ أَفْوَاجًا فَسَبِّحْ بِحَمْدِ رَبِّكَ وَاسْتَغْفِرْهُ

(انه)

قوله دقه وجله بكسر الدال والجيم وتشديد القاف واللام أي صغيره وكبيره اه مبارق وفسرهما النووي بالقليل والكثير قال وفيه توكيد الدعاء وتكثير ألفاظه وان أغنى بعضها عن بعض اه قيل انما قدم الدق على الجل لان السائل يتساعد في مسئلته أي يترقى ولان الكبائر تنشأ غالباً من الاصرار على الصغائر وعدم المبالاة بها فكأنها وسائل الى الكبائر ومن حق الوسيلة أن تقدم أثباتاً ورفعاً (ملاعلي)

قوله وأوله وآخره المقصود الاحاطة وقوله وعلانيته وسره أي عند غيره تعالى والا فهما سواء عنده تعالى يعلم السر وأخفى (ملاعلي)

قوله عن أبي الضحى هو مسلم بن صبيح الآتي الذكر المتوفى سنة مائة على ماذكره الخزرجي في الخلاصة

قوله يتأول القرآن أي يفعل ما امر به فيه أي في قول الله عزوجل فسبح بحمد ربك واستغفره انه كان توابا جملة وقعت حالا عن ضمير يقول أي يقول متأولا للقرآن أي مبيناً ماهو المراد من قوله فسبح بحمد ربك واستغفره آتياً بمقتضاه اه نووي مع ملاعلي

قوله عن مسلم هو ابن صبيح الآتي الذكر والمتقدم الذكر بكنيته أبي الضحى ثلاثة أسماء والشخص واحد ذكره المؤلف اولا بكنيته فقط ثم باسمه فقط ثم باسمه مع اسم أبيه بدون كنيته فكأنه بإبهاماته يمتحن قارئ كتابه

قوله جعلت لي علامة الخ أوضح منه ماسيذكره من رواية عامر عن مسروق وهو المذكور في التفسير الخازني

إِنَّهُ كَانَ تَوَّاباً **وحدثني** حَسَنُ بْنُ عَلِيٍّ الْحُلْوَانِيُّ وَمُحَمَّدُ بْنُ رَافِعٍ قَالَا حَدَّثَنَا عَبْدُ الرَّزَّاقِ أَخْبَرَنَا ابْنُ جُرَيْجٍ قَالَ قُلْتُ لِعَطَاءٍ كَيْفَ تَقُولُ أَنْتَ فِي الرُّكُوعِ قَالَ أَمَّا سُبْحَانَكَ وَبِحَمْدِكَ لَا إِلٰهَ إِلَّا أَنْتَ فَأَخْبَرَنِي ابْنُ أَبِي مُلَيْكَةَ عَنْ عَائِشَةَ قَالَتِ افْتَقَدْتُ النَّبِيَّ صَلَّى اللّٰهُ عَلَيْهِ وَسَلَّمَ ذَاتَ لَيْلَةٍ فَظَنَنْتُ أَنَّهُ ذَهَبَ إِلَى بَعْضِ نِسَائِهِ فَتَحَسَّسْتُ ثُمَّ رَجَعْتُ فَإِذَا هُوَ رَاكِعٌ أَوْ سَاجِدٌ يَقُولُ سُبْحَانَكَ وَبِحَمْدِكَ لَا إِلٰهَ إِلَّا أَنْتَ فَقُلْتُ بِأَبِي أَنْتَ وَأُمِّي إِنِّي لَفِي شَأْنٍ وَإِنَّكَ لَفِي آخَرَ **حدثنا** أَبُو بَكْرِ بْنُ أَبِي شَيْبَةَ حَدَّثَنَا أَبُو أُسَامَةَ حَدَّثَنِي عُبَيْدُ اللّٰهِ بْنُ عُمَرَ عَنْ مُحَمَّدِ بْنِ يَحْيَى بْنِ حَبَّانَ عَنِ الْأَعْرَجِ عَنْ أَبِي هُرَيْرَةَ عَنْ عَائِشَةَ قَالَتْ فَقَدْتُ رَسُولَ اللّٰهِ صَلَّى اللّٰهُ عَلَيْهِ وَسَلَّمَ لَيْلَةً مِنَ الْفِرَاشِ فَالْتَمَسْتُهُ فَوَقَعَتْ يَدِي عَلَى بَطْنِ قَدَمَيْهِ وَهُوَ فِي الْمَسْجِدِ وَهُمَا مَنْصُوبَتَانِ وَهُوَ يَقُولُ اللّٰهُمَّ أَعُوذُ بِرِضَاكَ مِنْ سَخَطِكَ وَبِمُعَافَاتِكَ مِنْ عُقُوبَتِكَ وَأَعُوذُ بِكَ مِنْكَ لَا أُحْصِي ثَنَاءً عَلَيْكَ أَنْتَ كَمَا أَثْنَيْتَ عَلَى نَفْسِكَ **حدثنا** أَبُو بَكْرِ بْنُ أَبِي شَيْبَةَ حَدَّثَنَا مُحَمَّدُ بْنُ بِشْرٍ الْعَبْدِيُّ حَدَّثَنَا سَعِيدُ بْنُ أَبِي عَرُوبَةَ عَنْ قَتَادَةَ عَنْ مُطَرِّفِ بْنِ عَبْدِ اللّٰهِ بْنِ الشِّخِّيرِ أَنَّ عَائِشَةَ نَبَّأَتْهُ أَنَّ رَسُولَ اللّٰهِ صَلَّى اللّٰهُ عَلَيْهِ وَسَلَّمَ كَانَ يَقُولُ فِي رُكُوعِهِ وَسُجُودِهِ سُبُّوحٌ قُدُّوسٌ رَبُّ الْمَلَائِكَةِ وَالرُّوحِ **حدثنا** مُحَمَّدُ بْنُ الْمُثَنَّى حَدَّثَنَا أَبُو دَاوُدَ حَدَّثَنَا شُعْبَةُ أَخْبَرَنِي قَتَادَةُ قَالَ سَمِعْتُ مُطَرِّفَ بْنَ عَبْدِ اللّٰهِ بْنِ الشِّخِّيرِ قَالَ أَبُو دَاوُدَ وَحَدَّثَنِي هِشَامٌ عَنْ قَتَادَةَ عَنْ مُطَرِّفٍ عَنْ عَائِشَةَ عَنِ النَّبِيِّ صَلَّى اللّٰهُ عَلَيْهِ وَسَلَّمَ بِهٰذَا الْحَدِيثِ ❁ **حدثني** زُهَيْرُ بْنُ حَرْبٍ حَدَّثَنَا الْوَلِيدُ بْنُ مُسْلِمٍ قَالَ سَمِعْتُ الْأَوْزَاعِيَّ قَالَ حَدَّثَنِي الْوَلِيدُ بْنُ هِشَامٍ الْمُعَيْطِيُّ حَدَّثَنِي مَعْدَانُ بْنُ طَلْحَةَ الْيَعْمَرِيُّ قَالَ لَقِيتُ ثَوْبَانَ مَوْلَى رَسُولِ اللّٰهِ صَلَّى اللّٰهُ عَلَيْهِ وَسَلَّمَ فَقُلْتُ أَخْبِرْنِي بِعَمَلٍ أَعْمَلُهُ يُدْخِلُنِي اللّٰهُ بِهِ الْجَنَّةَ أَوْ قَالَ قُلْتُ بِأَحَبِّ الْأَعْمَالِ إِلَى اللّٰهِ فَسَكَتَ ثُمَّ سَأَلْتُهُ فَسَكَتَ ثُمَّ سَأَلْتُهُ الثَّالِثَةَ فَقَالَ سَأَلْتُ عَنْ ذٰلِكَ رَسُولَ اللّٰهِ صَلَّى اللّٰهُ عَلَيْهِ وَسَلَّمَ فَقَالَ عَلَيْكَ بِكَثْرَةِ

حدثني حسن نخ

على بطن قدمه نخ

اللهم إني أعوذ نخ

وحدثني زهير نخ

معدان بن أبي طلحه نخ

حدثنا الوليد نخ

أعمل به يدخلني نخ

قولها افتقدت النبي أي لم أجده وهو افتعلت من فقدت الشيء أفقده من باب ضرب اذا غاب عنك وهو المذكور في الرواية الثانية

قولها فتحسست أي تطلبته ويقال في هذا المعنى تفقدته أي طلبته عند غيبته قال تعالى وتفقد الطير

قولها اني لفي شأن تعني من أمر الغيرة وانك لفي شأن تعني من نبذ متعة الدنيا والاقبال على الله عز وجل كذا في شرح الابي والنبذ القاء الشيء وطرحه لقلة الاعتداد به

قولها (فقدت) قال ملا علي ضد صادفت و(من الفراش) متعلق به أي استيقظت فلم أجده بجنبي على فراشه (فالتمسته) أي طلبته باليد (فوقعت يدي) بالافراد (على بطن قدميه) ظاهر هذا الحديث يوافق مذهبنا من أن لمس المرأة لا ينقض الوضوء (وهو في المسجد) بفتح الجيم أي في السجود فهو مصدر ميمي أو في الموضع الذي كان يصلي فيه في حجرته وفي نسخة بكسر الجيم اهـ ملخصا

قولها (وهما) أي قدماه المباركتان (منصوبتان) كما هو هيئة الرجلين في السجود

قوله معدان بن طلحة ويقال ابن أبي طلحة كذا في مرقاة ملا علي والمذكور في الخلاصة معدان بن أبي طلحة كما في نسخة عندنا

باب
فضل السجود والحث عليه

قوله أعمله بالرفع على صفة العمل وكذلك قوله يدخلني الله به الجنة قيل ويجوز أن يكون أعمله جواباً للامر ويدخلني بدلاً منه اهـ من مرقاة المفاتيح

السُّجُودِ لِلّٰهِ فَإِنَّكَ لَا تَسْجُدُ لِلّٰهِ سَجْدَةً إِلَّا رَفَعَكَ اللّٰهُ بِهَا دَرَجَةً وَحَطَّ عَنْكَ بِهَا خَطِيئَةً قَالَ مَعْدَانُ ثُمَّ لَقِيتُ أَبَا الدَّرْدَاءِ فَسَأَلْتُهُ فَقَالَ لِي مِثْلَ مَا قَالَ لِي ثَوْبَانُ **حدثنا** الْحَكَمُ بْنُ مُوسَى أَبُو صَالِحٍ حَدَّثَنَا هِقْلُ بْنُ زِيَادٍ قَالَ سَمِعْتُ الْأَوْزَاعِيَّ قَالَ حَدَّثَنِي يَحْيَى بْنُ أَبِي كَثِيرٍ حَدَّثَنِي أَبُو سَلَمَةَ حَدَّثَنِي رَبِيعَةُ بْنُ كَعْبٍ الْأَسْلَمِيُّ قَالَ كُنْتُ أَبِيتُ مَعَ رَسُولِ اللّٰهِ صَلَّى اللّٰهُ عَلَيْهِ وَسَلَّمَ فَأَتَيْتُهُ بِوَضُوئِهِ وَحَاجَتِهِ فَقَالَ لِي سَلْ فَقُلْتُ أَسْأَلُكَ مُرَافَقَتَكَ فِي الْجَنَّةِ قَالَ أَوْ غَيْرَ ذٰلِكَ قُلْتُ هُوَ ذَاكَ قَالَ فَأَعِنِّي عَلَى نَفْسِكَ بِكَثْرَةِ السُّجُودِ ۞ **و حدثنا** يَحْيَى بْنُ يَحْيَى وَأَبُو الرَّبِيعِ الزَّهْرَانِيُّ قَالَ يَحْيَى أَخْبَرَنَا وَقَالَ أَبُو الرَّبِيعِ حَدَّثَنَا حَمَّادُ بْنُ زَيْدٍ عَنْ عَمْرِو بْنِ دِينَارٍ عَنْ طَاوُسٍ عَنِ ابْنِ عَبَّاسٍ قَالَ أُمِرَ النَّبِيُّ صَلَّى اللّٰهُ عَلَيْهِ وَسَلَّمَ أَنْ يَسْجُدَ عَلَى سَبْعَةٍ وَنُهِيَ أَنْ يَكُفَّ شَعَرَهُ أَوْ ثِيَابَهُ هٰذَا حَدِيثُ يَحْيَى وَقَالَ أَبُو الرَّبِيعِ عَلَى سَبْعَةِ أَعْظُمٍ وَنُهِيَ أَنْ يَكُفَّ شَعَرَهُ وَثِيَابَهُ الْكَفَّيْنِ وَالرُّكْبَتَيْنِ وَالْقَدَمَيْنِ وَالْجَبْهَةِ **حدثنا** مُحَمَّدُ بْنُ بَشَّارٍ حَدَّثَنَا مُحَمَّدٌ وَهُوَ ابْنُ جَعْفَرٍ حَدَّثَنَا شُعْبَةُ عَنْ عَمْرِو بْنِ دِينَارٍ عَنْ طَاوُسٍ عَنِ ابْنِ عَبَّاسٍ عَنِ النَّبِيِّ صَلَّى اللّٰهُ عَلَيْهِ وَسَلَّمَ قَالَ أُمِرْتُ أَنْ أَسْجُدَ عَلَى سَبْعَةِ أَعْظُمٍ وَلَا أَكُفَّ ثَوْبًا وَلَا شَعْرًا **حدثنا** عَمْرٌو النَّاقِدُ حَدَّثَنَا سُفْيَانُ بْنُ عُيَيْنَةَ عَنِ ابْنِ طَاوُسٍ عَنْ أَبِيهِ عَنِ ابْنِ عَبَّاسٍ أُمِرَ النَّبِيُّ صَلَّى اللّٰهُ عَلَيْهِ وَسَلَّمَ أَنْ يَسْجُدَ عَلَى سَبْعٍ وَنُهِيَ أَنْ يَكْفِتَ الشَّعَرَ وَالثِّيَابَ **حدثنا** مُحَمَّدُ بْنُ حَاتِمٍ حَدَّثَنَا بَهْزٌ حَدَّثَنَا وُهَيْبٌ حَدَّثَنَا عَبْدُ اللّٰهِ بْنُ طَاوُسٍ عَنْ طَاوُسٍ عَنِ ابْنِ عَبَّاسٍ أَنَّ رَسُولَ اللّٰهِ صَلَّى اللّٰهُ عَلَيْهِ وَسَلَّمَ قَالَ أُمِرْتُ أَنْ أَسْجُدَ عَلَى سَبْعَةِ أَعْظُمٍ الْجَبْهَةِ وَأَشَارَ بِيَدِهِ عَلَى أَنْفِهِ وَالْيَدَيْنِ وَالرِّجْلَيْنِ وَأَطْرَافِ الْقَدَمَيْنِ وَلَا نَكْفِتَ الثِّيَابَ وَلَا الشَّعَرَ **حدثنا** أَبُو الطَّاهِرِ أَخْبَرَنَا عَبْدُ اللّٰهِ بْنُ وَهْبٍ حَدَّثَنِي ابْنُ جُرَيْجٍ عَنْ عَبْدِ اللّٰهِ بْنِ طَاوُسٍ عَنْ أَبِيهِ عَنْ عَبْدِ اللّٰهِ بْنِ عَبَّاسٍ أَنَّ رَسُولَ اللّٰهِ صَلَّى اللّٰهُ عَلَيْهِ وَسَلَّمَ قَالَ أُمِرْتُ أَنْ أَسْجُدَ عَلَى سَبْعٍ وَلَا أَكْفِتَ الشَّعَرَ وَلَا الثِّيَابَ الْجَبْهَةِ

قوله هقل بن زياد هو على ماذكر بهامش الخلاصة عن التهذيب محمد بن زياد السكسكى المتوفى سنة تسع وسبعين ومائة وهقل لقب غلب عليه قال الجد الهقل بالكسر الفتى من النعام والطويل الاخرق من الرجال اهـ

قوله كنت أبيت أى أكون فى الليل معه صلى الله تعالى عليه وسلم والمراد بالمعية القرب منه قال ملا على ولعل هذا وقع له فى سفر

باب أعضاء السجود والنهى عن كف الشعر والثوب وعقص الرأس فى الصلاة

قوله بوضوئه أى بماء وضوئه وطهارته (وحاجته) أى سائر ما يحتاج اليه من نحو سواك وسجادة

قوله فقال لى سل أى اطلب منى حاجة فى مقابلة خدمتك لى

قوله أو غير ذلك أى تسأل ذلك أو غير ذلك وأجاز ملا على فتح الواو فى أو على أن تكون الهمزة للاستفهام فالمعنى أثابت أنت فى طلبك أم لا وتسأل غيره قال وهذا ابتلاء وامتحان لينظر هل يثبت على ذلك المطلوب العظيم الذى لا يقابله شئ فان الثبات على طلب أعلى المقامات من أتم الكمالات اهـ

قوله قلت هو ذاك أى سؤالى مرافقتك على تقدير كون أو عاطفة وعلى تقدير الاستفهام مسؤلى ذلك لا أتجاوز عنه قاله ملا على

قوله أن يكف شعره الخ من الكف وهو بمعنى الكفت فى الرواية الاخرى كما فى النووى ومعناها الجمع والضم يريد جمع شعره وعقده على القفا منعاً من الاسترسال كما هو معنى العقص الكائن فى الترجمة ويريد جمع ثوبه ورفعه بيديه عند السجود

قوله على سبعة أعظم أى أعضاء فسمى كل عضو عظماً وان كان فيه عظام كثيرة اهـ نووى

وَالْأَنْفِ وَالْيَدَيْنِ وَالرُّكْبَتَيْنِ وَالْقَدَمَيْنِ **حدثنا** عَمْرُو بْنُ سَوَّادٍ الْعَامِرِيُّ أَخْبَرَنَا عَبْدُ اللهِ بْنُ وَهْبٍ أَخْبَرَنَا عَمْرُو بْنُ الْحَارِثِ أَنَّ بُكَيْرًا حَدَّثَهُ أَنَّ كُرَيْبًا مَوْلَى ابْنِ عَبَّاسٍ حَدَّثَهُ عَنْ عَبْدِ اللهِ بْنِ عَبَّاسٍ أَنَّهُ رَأَى عَبْدَ اللهِ بْنَ الْحَارِثِ يُصَلِّي وَرَأْسُهُ مَعْقُوصٌ مِنْ وَرَائِهِ فَقَامَ فَجَعَلَ يَحُلُّهُ فَلَمَّا انْصَرَفَ أَقْبَلَ إِلَى ابْنِ عَبَّاسٍ فَقَالَ مَالَكَ وَرَأْسِي فَقَالَ إِنِّي سَمِعْتُ رَسُولَ اللهِ صَلَّى اللهُ عَلَيْهِ وَسَلَّمَ يَقُولُ إِنَّمَا مَثَلُ هٰذَا مَثَلُ الَّذِي يُصَلِّي وَهُوَ مَكْتُوفٌ ❁ **حدثنا** أَبُو بَكْرِ بْنُ أَبِي شَيْبَةَ حَدَّثَنَا وَكِيعٌ عَنْ شُعْبَةَ عَنْ قَتَادَةَ عَنْ أَنَسٍ قَالَ قَالَ رَسُولُ اللهِ صَلَّى اللهُ عَلَيْهِ وَسَلَّمَ اعْتَدِلُوا فِي السُّجُودِ وَلَا يَبْسُطْ أَحَدُكُمْ ذِرَاعَيْهِ انْبِسَاطَ الْكَلْبِ **حدثنا** مُحَمَّدُ بْنُ الْمُثَنَّى وَابْنُ بَشَّارٍ قَالَا حَدَّثَنَا مُحَمَّدُ بْنُ جَعْفَرٍ ح قَالَ وَحَدَّثَنِيهِ يَحْيَى بْنُ حَبِيبٍ حَدَّثَنَا خَالِدٌ يَعْنِي ابْنَ الْحَارِثِ قَالَا حَدَّثَنَا شُعْبَةُ بِهٰذَا الْإِسْنَادِ وَفِي حَدِيثِ ابْنِ جَعْفَرٍ وَلَا يَبْسُطْ أَحَدُكُمْ ذِرَاعَيْهِ انْبِسَاطَ الْكَلْبِ **حدثنا** يَحْيَى بْنُ يَحْيَى قَالَ أَخْبَرَنَا عُبَيْدُ اللهِ بْنُ إِيَادٍ عَنْ إِيَادٍ عَنِ الْبَرَاءِ قَالَ قَالَ رَسُولُ اللهِ صَلَّى اللهُ عَلَيْهِ وَسَلَّمَ إِذَا سَجَدْتَ فَضَعْ كَفَّيْكَ وَارْفَعْ مِرْفَقَيْكَ ❁ **حدثنا** قُتَيْبَةُ بْنُ سَعِيدٍ حَدَّثَنَا بَكْرٌ وَهُوَ ابْنُ مُضَرَ عَنْ جَعْفَرِ بْنِ رَبِيعَةَ عَنِ الْأَعْرَجِ عَنْ عَبْدِ اللهِ بْنِ مَالِكٍ ابْنِ بُحَيْنَةَ أَنَّ رَسُولَ اللهِ صَلَّى اللهُ عَلَيْهِ وَسَلَّمَ كَانَ إِذَا صَلَّى فَرَّجَ بَيْنَ يَدَيْهِ حَتَّى يَبْدُوَ بَيَاضُ إِبْطَيْهِ **حدثنا** عَمْرُو بْنُ سَوَّادٍ أَخْبَرَنَا عَبْدُ اللهِ بْنُ وَهْبٍ أَخْبَرَنَا عَمْرُو بْنُ الْحَارِثِ وَاللَّيْثُ بْنُ سَعْدٍ كِلَاهُمَا عَنْ جَعْفَرِ بْنِ رَبِيعَةَ بِهٰذَا الْإِسْنَادِ ❁ وَفِي رِوَايَةِ عَمْرِو بْنِ الْحَارِثِ كَانَ رَسُولُ اللهِ صَلَّى اللهُ عَلَيْهِ وَسَلَّمَ إِذَا سَجَدَ يُجَنِّحُ فِي سُجُودِهِ حَتَّى يُرَى وَضَحُ إِبْطَيْهِ ❁ وَفِي رِوَايَةِ اللَّيْثِ أَنَّ رَسُولَ اللهِ صَلَّى اللهُ عَلَيْهِ وَسَلَّمَ كَانَ إِذَا سَجَدَ فَرَّجَ يَدَيْهِ عَنْ إِبْطَيْهِ حَتَّى إِنِّي لَأَرَى بَيَاضَ إِبْطَيْهِ **حدثنا** يَحْيَى بْنُ يَحْيَى وَابْنُ أَبِي عُمَرَ جَمِيعًا عَنْ سُفْيَانَ قَالَ يَحْيَى أَخْبَرَنَا سُفْيَانُ بْنُ عُيَيْنَةَ عَنْ عُبَيْدِ اللهِ بْنِ عَبْدِ اللهِ ابْنِ الْأَصَمِّ عَنْ عَمِّهِ يَزِيدَ بْنِ الْأَصَمِّ عَنْ مَيْمُونَةَ قَالَتْ كَانَ النَّبِيُّ صَلَّى اللهُ عَلَيْهِ وَسَلَّمَ إِذَا

قوله والانف عطف على الجبهة التى هى بدل من سبع وهو تابع لها فهما فى حكم عضو واحد والا يصير العدد ثمانية فجاز اكتفاء المصلى فى السجود بواحد منهما كما هو مذهب امامنا الاعظم وخالفه صاحباه فى الاقتصار على الانف فعندهما يجوز مطلقا وعنده لا يجوز الا من عذر بالجبهة ولا خلاف فى جواز الاكتفاء بالجبهة وضم الانف لها فى السجود من واجبات الصلاة

باب الاعتدال فى السجود ووضع الكفين على الارض ورفع المرفقين عن الجنبين ورفع البطن عن الفخذين فى السجود

قوله ورأسه معقوص معنى العقص مفهوم مما سبق وفى الحديث على ما ذكره الفقهاء دع شعرك يسجد معك

باب مايجمع صفة الصلاة ومايفتتح به ويختم به وصفة الركوع والاعتدال منه والسجود والاعتدال منه والتشهد بعد كل ركعتين من الرباعية وصفة الجلوس بين السجدتين وفى التشهد الاول

قوله وهو مكتوف المكتوف هو الذى شدت يداه من خلفه وشبه به الذى يعقد شعره من خلفه كذا فى النهاية

قوله ولا يبسط أحدكم ذراعيه اى لا يفرشهما وقوله انبساط الكلب تقديره كما قال النووى ولا يبسط ذراعيه فينبسط انبساط الكلب

قوله ولا يشبك منا وفى نسخة بأسقاط الكلب (نووى) الناهى عنه لانه يكون من التهاون بامر الصلاة (ابن الملك) * قوله عن عبد الله بن مالك ابن بحينة الصواب فيه ان يقول الكاتب ابن بالالف لان ابن بحينة ليس صفة لمالك بل صفة لعبد الله فانك أبو عبد الله وبحينة امه من النووى موضحا * قوله فرج بين يديه يعنى بين يديه وجنبيه (نووى) ومعنى فرج وسع وفرق ومعنى يبدو يظهر * قوله يجنح قال النووى معنى التفريج والتجنيح والتخوية واحد وهو مباعدة المرفقين والعضدين عن الجنبين

سَجَدَ لَوْ شَاءَتْ بَهْمَةٌ أَنْ تَمُرَّ بَيْنَ يَدَيْهِ لَمَرَّتْ **حدثنا** إِسْحٰقُ بْنُ إِبْرَاهِيمَ الْحَنْظَلِيُّ أَخْبَرَنَا مَرْوَانُ بْنُ مُعَاوِيَةَ الْفَزَارِيُّ قَالَ حَدَّثَنَا عُبَيْدُ اللهِ بْنُ عَبْدِ اللهِ بْنِ الْأَصَمِّ عَنْ يَزِيدَ بْنِ الْأَصَمِّ أَنَّهُ أَخْبَرَهُ عَنْ مَيْمُونَةَ زَوْجِ النَّبِيِّ صَلَّى اللهُ عَلَيْهِ وَسَلَّمَ قَالَتْ كَانَ رَسُولُ اللهِ صَلَّى اللهُ عَلَيْهِ وَسَلَّمَ إِذَا سَجَدَ خَوَّى بِيَدَيْهِ يَعْنِي جَنَّحَ حَتَّى يُرَى وَضَحُ إِبْطَيْهِ مِنْ وَرَائِهِ وَإِذَا قَعَدَ اطْمَأَنَّ عَلَى فَخِذِهِ الْيُسْرَى **حدثنا** أَبُو بَكْرِ بْنُ أَبِي شَيْبَةَ وَعَمْرٌو النَّاقِدُ وَزُهَيْرُ بْنُ حَرْبٍ وَإِسْحٰقُ بْنُ إِبْرَاهِيمَ وَاللَّفْظُ لِعَمْرٍو قَالَ إِسْحٰقُ أَخْبَرَنَا وَقَالَ الْآخَرُونَ حَدَّثَنَا وَكِيعٌ حَدَّثَنَا جَعْفَرُ بْنُ بُرْقَانَ عَنْ يَزِيدَ بْنِ الْأَصَمِّ عَنْ مَيْمُونَةَ بِنْتِ الْحَارِثِ قَالَتْ كَانَ رَسُولُ اللهِ صَلَّى اللهُ عَلَيْهِ وَسَلَّمَ إِذَا سَجَدَ جَافَى حَتَّى يَرَى مَنْ خَلْفَهُ وَضَحَ إِبْطَيْهِ قَالَ وَكِيعٌ يَعْنِي بَيَاضَهُمَا **حدثنا** مُحَمَّدُ بْنُ عَبْدِ اللهِ بْنِ نُمَيْرٍ حَدَّثَنَا أَبُو خَالِدٍ يَعْنِي الْأَحْمَرَ عَنْ حُسَيْنٍ الْمُعَلِّمِ ح قَالَ وَحَدَّثَنَا إِسْحٰقُ بْنُ إِبْرَاهِيمَ وَاللَّفْظُ لَهُ قَالَ أَخْبَرَنَا عِيسَى بْنُ يُونُسَ حَدَّثَنَا حُسَيْنٌ الْمُعَلِّمُ عَنْ بُدَيْلِ بْنِ مَيْسَرَةَ عَنْ أَبِي الْجَوْزَاءِ عَنْ عَائِشَةَ قَالَتْ كَانَ رَسُولُ اللهِ صَلَّى اللهُ عَلَيْهِ وَسَلَّمَ يَسْتَفْتِحُ الصَّلَاةَ بِالتَّكْبِيرِ وَالْقِرَاءَةَ بِالْحَمْدُ لِلّٰهِ رَبِّ الْعَالَمِينَ وَكَانَ إِذَا رَكَعَ لَمْ يُشْخِصْ رَأْسَهُ وَلَمْ يُصَوِّبْهُ وَلٰكِنْ بَيْنَ ذٰلِكَ وَكَانَ إِذَا رَفَعَ رَأْسَهُ مِنَ الرُّكُوعِ لَمْ يَسْجُدْ حَتَّى يَسْتَوِيَ قَائِمًا وَكَانَ إِذَا رَفَعَ رَأْسَهُ مِنَ السَّجْدَةِ لَمْ يَسْجُدْ حَتَّى يَسْتَوِيَ جَالِسًا وَكَانَ يَقُولُ فِي كُلِّ رَكْعَتَيْنِ التَّحِيَّةَ وَكَانَ يَفْرِشُ رِجْلَهُ الْيُسْرَى وَيَنْصِبُ رِجْلَهُ الْيُمْنَى وَكَانَ يَنْهَى عَنْ عُقْبَةِ الشَّيْطَانِ وَيَنْهَى أَنْ يَفْتَرِشَ الرَّجُلُ ذِرَاعَيْهِ افْتِرَاشَ السَّبُعِ وَكَانَ يَخْتِمُ الصَّلَاةَ بِالتَّسْلِيمِ وَفِي رِوَايَةِ ابْنِ نُمَيْرٍ عَنْ أَبِي خَالِدٍ وَكَانَ يَنْهَى عَنْ عَقِبِ الشَّيْطَانِ ❁ **حدثنا** يَحْيَى بْنُ يَحْيَى وَقُتَيْبَةُ بْنُ سَعِيدٍ وَأَبُو بَكْرِ بْنُ أَبِي شَيْبَةَ قَالَ يَحْيَى أَخْبَرَنَا وَقَالَ الْآخَرَانِ حَدَّثَنَا أَبُو الْأَحْوَصِ عَنْ سِمَاكٍ عَنْ مُوسَى بْنِ طَلْحَةَ عَنْ أَبِيهِ قَالَ قَالَ رَسُولُ اللهِ صَلَّى اللهُ عَلَيْهِ وَسَلَّمَ إِذَا وَضَعَ أَحَدُكُمْ بَيْنَ يَدَيْهِ مِثْلَ مُؤْخِرَةِ الرَّحْلِ فَلْيُصَلِّ وَلَا

قوله لوشاءت بهمة البهمة ولد الضأن والمعز على ما يفهم من القاموس ذكراً كان أو انثى وهي في الحديث انثى بدليل تأنيث الفعل أفاده ملا علي وفي تفسير سورة النمل من الكشاف أن قتادة دخل الكوفة فالتف عليه الناس فقال سلوا عما شئتم وكان أبو حنيفة رحمه الله حاضراً وهو غلام حدث فقال سلوه عن نملة سليمان أكانت ذكراً أم انثى فسألوه فافحم فقال أبو حنيفة كانت انثى فقيل له من أين عرفت قال من كتاب الله وهو قوله قالت نملة ولو كانت ذكراً لقال قال نملة وذلك ان النملة مثل الحمامة والشاة في وقوعها على الذكر والانثى فيميز بينهما بعلامة نحو قولهم حمامة ذكر وحمامة انثى وهو وهي اه وما نحن فيه نظيره

قوله أبو خالد يعني الاحمر (ابو خالد الاحمر) اسمه سليمان ابن حيان بتحتانية مات سنة تسع وثمانين ومائة

قوله عن حسين المعلم هو الحسين بن ذكوان المتوفى سنة خمس وأربعين ومائة ويقال له الحسين المكتب أيضاً بصيغة الفاعل من الاكتاب

قوله لم يشخص رأسه ولم يصوبه الاشخاص هو الرفع والتصويب هو الخفض

قوله يفرش قال النووي هو بضم الراء وكسرها والضم أشهر اه وقوله يفترش بمعناه

قوله عن عقبة الشيطان وعن عقب الشيطان وصحح النووي الثاني قال والمراد به الاقعاء المنهي عنه

باب
سترة المصلي

قال في المصباح آخرة الرحل والسرج بالمد الخشبة التي يستند اليها الراكب والجمع الاواخر وهذه أفصح اللغات ويقال مؤخرة بضم الميم وسكون الهمزة ومنهم من يثقل الخاء ومنهم من يعد هذه لحناً اه

قوله بين يديه ولفظ أبي داود تحت يديه ذكره صاحب المشكاة نخ

تعني جنح نخ

أخبرنا جعفر نخ

تعني بياضهما نخ

حسين المعلم قال عن بديل نخ

وقتيبة وأبو بكر نخ

يُبَالِي مَنْ مَرَّ وَرَاءَ ذٰلِكَ **و حدثنا** مُحَمَّدُ بْنُ عَبْدِ اللّٰهِ بْنِ نُمَيْرٍ وَإِسْحٰقُ بْنُ إِبْرَاهِيمَ قَالَ إِسْحٰقُ أَخْبَرَنَا وَقَالَ ٱبْنُ نُمَيْرٍ حَدَّثَنَا عُمَرُ بْنُ عُبَيْدٍ الطَّنَافِسِيُّ عَنْ سِمَاكِ بْنِ حَرْبٍ عَنْ مُوسَى بْنِ طَلْحَةَ عَنْ أَبِيهِ قَالَ كُنَّا نُصَلِّي وَالدَّوَابُّ تَمُرُّ بَيْنَ أَيْدِينَا فَذَكَرْنَا ذٰلِكَ لِرَسُولِ اللّٰهِ صَلَّى اللّٰهُ عَلَيْهِ وَسَلَّمَ فَقَالَ مِثْلُ مُؤْخِرَةِ الرَّحْلِ تَكُونُ بَيْنَ يَدَيْ أَحَدِكُمْ ثُمَّ لَا يَضُرُّهُ مَا مَرَّ بَيْنَ يَدَيْهِ وَقَالَ ٱبْنُ نُمَيْرٍ فَلَا يَضُرُّهُ مَنْ مَرَّ بَيْنَ يَدَيْهِ **حدثنا** زُهَيْرُ بْنُ حَرْبٍ حَدَّثَنَا عَبْدُ اللّٰهِ بْنُ يَزِيدَ أَخْبَرَنَا سَعِيدُ بْنُ أَبِي أَيُّوبَ عَنْ أَبِي ٱلْأَسْوَدِ عَنْ عُرْوَةَ عَنْ عَائِشَةَ أَنَّهَا قَالَتْ سُئِلَ رَسُولُ اللّٰهِ صَلَّى اللّٰهُ عَلَيْهِ وَسَلَّمَ عَنْ سُتْرَةِ ٱلْمُصَلِّي فَقَالَ مِثْلُ مُؤْخِرَةِ الرَّحْلِ **حدثنا** مُحَمَّدُ بْنُ عَبْدِ اللّٰهِ بْنِ نُمَيْرٍ حَدَّثَنَا عَبْدُ اللّٰهِ بْنُ يَزِيدَ أَخْبَرَنَا حَيْوَةُ عَنْ أَبِي ٱلْأَسْوَدِ مُحَمَّدِ بْنِ عَبْدِ الرَّحْمٰنِ عَنْ عُرْوَةَ عَنْ عَائِشَةَ أَنَّ رَسُولَ اللّٰهِ صَلَّى اللّٰهُ عَلَيْهِ وَسَلَّمَ سُئِلَ فِي غَزْوَةِ تَبُوكَ عَنْ سُتْرَةِ ٱلْمُصَلِّي فَقَالَ كَمُؤْخِرَةِ الرَّحْلِ **حدثنا** مُحَمَّدُ بْنُ ٱلْمُثَنَّى حَدَّثَنَا عَبْدُ اللّٰهِ بْنُ نُمَيْرٍ ح وَحَدَّثَنَا ٱبْنُ نُمَيْرٍ وَاللَّفْظُ لَهُ حَدَّثَنَا أَبِي حَدَّثَنَا عُبَيْدُ اللّٰهِ عَنْ نَافِعٍ عَنِ ٱبْنِ عُمَرَ أَنَّ رَسُولَ اللّٰهِ صَلَّى اللّٰهُ عَلَيْهِ وَسَلَّمَ كَانَ إِذَا خَرَجَ يَوْمَ ٱلْعِيدِ أَمَرَ بِالْحَرْبَةِ فَتُوضَعُ بَيْنَ يَدَيْهِ فَيُصَلِّي إِلَيْهَا وَالنَّاسُ وَرَاءَهُ وَكَانَ يَفْعَلُ ذٰلِكَ فِي السَّفَرِ فَمِنْ ثَمَّ ٱتَّخَذَهَا ٱلْأُمَرَاءُ **حدثنا** أَبُو بَكْرِ بْنُ أَبِي شَيْبَةَ وَٱبْنُ نُمَيْرٍ قَالَا حَدَّثَنَا مُحَمَّدُ بْنُ بِشْرٍ حَدَّثَنَا عُبَيْدُ اللّٰهِ عَنْ نَافِعٍ عَنِ ٱبْنِ عُمَرَ أَنَّ النَّبِيَّ صَلَّى اللّٰهُ عَلَيْهِ وَسَلَّمَ كَانَ يَرْكُزُ وَقَالَ أَبُو بَكْرٍ يَغْرِزُ ٱلْعَنَزَةَ وَيُصَلِّي إِلَيْهَا زَادَ ٱبْنُ أَبِي شَيْبَةَ قَالَ عُبَيْدُ اللّٰهِ وَهِيَ الْحَرْبَةُ **حدثنا** أَحْمَدُ بْنُ حَنْبَلٍ حَدَّثَنَا مُعْتَمِرُ بْنُ سُلَيْمَانَ عَنْ عُبَيْدِ اللّٰهِ عَنْ نَافِعٍ عَنِ ٱبْنِ عُمَرَ أَنَّ النَّبِيَّ صَلَّى اللّٰهُ عَلَيْهِ وَسَلَّمَ كَانَ يَعْرِضُ رَاحِلَتَهُ وَهُوَ يُصَلِّي إِلَيْهَا **حدثنا** أَبُو بَكْرِ بْنُ أَبِي شَيْبَةَ وَٱبْنُ نُمَيْرٍ قَالَا حَدَّثَنَا أَبُو خَالِدٍ ٱلْأَحْمَرُ عَنْ عُبَيْدِ اللّٰهِ عَنْ نَافِعٍ عَنِ ٱبْنِ عُمَرَ أَنَّ النَّبِيَّ صَلَّى اللّٰهُ عَلَيْهِ وَسَلَّمَ كَانَ يُصَلِّي إِلَى رَاحِلَتِهِ وَقَالَ ٱبْنُ نُمَيْرٍ إِنَّ النَّبِيَّ صَلَّى اللّٰهُ عَلَيْهِ وَسَلَّمَ صَلَّى إِلَى

قوله ولا يبالى هكذا باثبات الياء على الاستئناف فيكون من فاعلا له أى ولا يأثم المار من وراء ذلك وفى بعض النسخ ولا يبال باسقاط الياء عطفاً على فليصل كما هو الظاهر فيكون المعنى ولا يبال المصلى فى قطع خشوعه

قوله فلا يضره من مر بين يديه فيه نوع تغليب

قوله فمن ثم أى من أجل ذلك اتخذ الحربة الامراء وهو الرمح العريض النصل يخرج بها بين أيديهم فى العيد ونحوه وهذه الجملة أعنى قوله فمن ثم اتخذها الامراء من كلام نافع كما أخرجه ابن ماجه بدون هذه الجملة اه من شرح العينى على البخارى

قوله يركز ويغرز كلاهما بمعنى وهو اثبات الشئ بالارض على ما يفهم من المصباح قال القسطلانى والعنزة كنصف الرمح لكن سنانها فى أسفلها بخلاف الرمح فانه فى أعلاه اه

قوله كان يعرض هو بفتح الياء وكسر الراء وروى بضم الياء وتشديد الراء ومعناه يجعلها معترضة بينه وبين القبلة ففيه دليل على جواز الصلاة الى الحيوان قاله النووى وفى صحيح البخارى : (باب الصلاة الى الراحلة والبعير والشجر والرحل .) والراحلة الناقة التى يختارها الرجل لركوبه لنجابتها أفاده العينى

بَعِيرٍ **حدثنا** اَبُوبَكْرِ بْنُ اَبِى شَيْبَةَ وَزُهَيْرُ بْنُ حَرْبٍ جَمِيعاً عَنْ وَكِيعٍ قَالَ زُهَيْرٌ
حَدَّثَنَا وَكِيعٌ حَدَّثَنَا سُفْيَانُ حَدَّثَنَا عَوْنُ بْنُ اَبِى جُحَيْفَةَ عَنْ اَبِيهِ قَالَ اَتَيْتُ النَّبِىَّ
صَلَّى اللّٰهُ عَلَيْهِ وَسَلَّمَ بِمَكَّةَ وَهُوَ بِالْاَبْطَحِ فِى قُبَّةٍ لَهُ حَمْرَاءَ مِنْ اَدَمٍ قَالَ فَخَرَجَ
بِلَالٌ بِوَضُوئِهِ فَمِنْ نَائِلٍ وَنَاضِحٍ قَالَ فَخَرَجَ النَّبِىُّ صَلَّى اللّٰهُ عَلَيْهِ وَسَلَّمَ عَلَيْهِ حُلَّةٌ حَمْرَاءُ
كَأَنِّى اَنْظُرُ اِلَى بَيَاضِ سَاقَيْهِ قَالَ فَتَوَضَّأَ وَاَذَّنَ بِلَالٌ قَالَ فَجَعَلْتُ اَتَتَبَّعُ فَاهُ هٰهُنَا
وَهٰهُنَا يَقُولُ يَمِيناً وَشِمَالاً يَقُولُ حَىَّ عَلَى الصَّلَاةِ حَىَّ عَلَى الْفَلَاحِ قَالَ ثُمَّ رُكِزَتْ
لَهُ عَنَزَةٌ فَتَقَدَّمَ فَصَلَّى الظُّهْرَ رَكْعَتَيْنِ يَمُرُّ بَيْنَ يَدَيْهِ الْحِمَارُ وَالْكَلْبُ لَا يُمْنَعُ ثُمَّ صَلَّى
الْعَصْرَ رَكْعَتَيْنِ ثُمَّ لَمْ يَزَلْ يُصَلِّى رَكْعَتَيْنِ حَتَّى رَجَعَ اِلَى الْمَدِينَةِ **حدثنى** مُحَمَّدُ بْنُ
حَاتِمٍ حَدَّثَنَا بَهْزٌ حَدَّثَنَا عُمَرُ بْنُ اَبِى زَائِدَةَ حَدَّثَنَا عَوْنُ بْنُ اَبِى جُحَيْفَةَ اَنَّ اَبَاهُ
رَأَى رَسُولَ اللّٰهِ صَلَّى اللّٰهُ عَلَيْهِ وَسَلَّمَ فِى قُبَّةٍ حَمْرَاءَ مِنْ اَدَمٍ وَرَأَيْتُ بِلَالاً اَخْرَجَ
وَضُوءاً فَرَأَيْتُ النَّاسَ يَبْتَدِرُونَ ذٰلِكَ الْوَضُوءَ فَمَنْ اَصَابَ مِنْهُ شَيْئاً تَمَسَّحَ بِهِ وَمَنْ
لَمْ يُصِبْ مِنْهُ اَخَذَ مِنْ بَلَلِ يَدِ صَاحِبِهِ ثُمَّ رَأَيْتُ بِلَالاً اَخْرَجَ عَنَزَةً فَرَكَزَهَا وَخَرَجَ
رَسُولُ اللّٰهِ صَلَّى اللّٰهُ عَلَيْهِ وَسَلَّمَ فِى حُلَّةٍ حَمْرَاءَ مُشَمِّراً فَصَلَّى اِلَى الْعَنَزَةِ بِالنَّاسِ رَكْعَتَيْنِ
وَرَأَيْتُ النَّاسَ وَالدَّوَابَّ يَمُرُّونَ بَيْنَ يَدَىِ الْعَنَزَةِ **حدثنى** اِسْحٰقُ بْنُ مَنْصُورٍ
وَعَبْدُ بْنُ حُمَيْدٍ قَالَا اَخْبَرَنَا جَعْفَرُ بْنُ عَوْنٍ اَخْبَرَنَا اَبُو عُمَيْسٍ ح قَالَ وَحَدَّثَنِى الْقَاسِمُ
اَبْنُ زَكَرِيَّاءَ حَدَّثَنَا حُسَيْنُ بْنُ عَلِىٍّ عَنْ زَائِدَةَ قَالَ حَدَّثَنَا مَالِكُ بْنُ مِغْوَلٍ كِلَاهُمَا عَنْ
عَوْنِ بْنِ اَبِى جُحَيْفَةَ عَنْ اَبِيهِ عَنِ النَّبِىِّ صَلَّى اللّٰهُ عَلَيْهِ وَسَلَّمَ بِنَحْوِ حَدِيثِ سُفْيَانَ وَعُمَرَ
اَبْنِ اَبِى زَائِدَةَ يَزِيدُ بَعْضُهُمْ عَلَى بَعْضٍ وَفِى حَدِيثِ مَالِكِ بْنِ مِغْوَلٍ فَلَمَّا كَانَ
بِالْهَاجِرَةِ خَرَجَ بِلَالٌ فَنَادَى بِالصَّلَاةِ **حدثنا** مُحَمَّدُ بْنُ الْمُثَنَّى وَمُحَمَّدُ بْنُ بَشَّارٍ قَالَ
اَبْنُ الْمُثَنَّى حَدَّثَنَا مُحَمَّدُ بْنُ جَعْفَرٍ حَدَّثَنَا شُعْبَةُ عَنِ الْحَكَمِ قَالَ سَمِعْتُ اَبَا جُحَيْفَةَ قَالَ
خَرَجَ رَسُولُ اللّٰهِ صَلَّى اللّٰهُ عَلَيْهِ وَسَلَّمَ بِالْهَاجِرَةِ اِلَى الْبَطْحَاءِ فَتَوَضَّأَ فَصَلَّى الظُّهْرَ

البعير من الابل بمنزلة الانسان من الناس يقع على الذكر والانثى والجمل بمنزلة الرجل يختص بالذكر والناقة بمنزلة المرأة تختص بالانثى والبكر والبكرة مثل الفتى والفتاة والقلوص كالجارية كذا فى المصباح ومن قال واجبها وتجبنى * ويجب ناقتها بعيرى حمل البعير على الجمل كما هو المتعارف عندهم

قوله بالابطح هو الموضع المعروف فيها ويقال له البطحاء قال ملا على وهو فى اللغة مسيل واسع فيه دقاق الحصى صار علماً للمسيل الذى ينتهى اليه السيل من وادى منى وهو الموضع الذى يسمى محصباً أيضاً اه

قوله فمن نائل وناضح معناه فمنهم من ينال منه شيئاً ومنهم من ينضح عليه غيره شيئاً مما ناله ويرش عليه بللاً مما حصل له (نووى)

قوله مشمراً أى مسرعاً كذا فى المرقاة وقال النووى يعنى رافعها الى أنصاف ساقيه اه وتبعه ابن حجر وتعقبه ملا على بان ثيابه ما كانت طويلة حتى يرفعها وقد ثبت فى الشمائل وغيرها أن ازاره كان الى نصف ساقيه اه

قوله حسين بن على هو على ما ذكر فى الخلاصة الحسين بن على بن الوليد الجعفى أبو محمد أو أبو عبدالله الكوفى مات سنة ثلاث ومائتين عن أربع وثمانين سنة

وحدثنا أبو بكر نخ الى بعيره نخ

وعليه حلة حمراء ع بوضوء نخ

حدثنا محمد نخ

حدثنى عون نخ

حدثنا اسحق نخ

وحدثنا محمد نخ

رَكْعَتَيْنِ وَالْعَصْرَ رَكْعَتَيْنِ وَبَيْنَ يَدَيْهِ عَنَزَةٌ قَالَ شُعْبَةُ وَزَادَ فِيهِ عَوْنٌ عَنْ أَبِيهِ أَبِي جُحَيْفَةَ وَكَانَ يَمُرُّ مِنْ وَرَائِهَا الْمَرْأَةُ وَالْحِمَارُ **وحدثني** زُهَيْرُ بْنُ حَرْبٍ وَمُحَمَّدُ بْنُ حَاتِمٍ قَالَا حَدَّثَنَا ابْنُ مَهْدِيٍّ حَدَّثَنَا شُعْبَةُ بِالْإِسْنَادَيْنِ جَمِيعًا مِثْلَهُ وَزَادَ فِي حَدِيثِ الْحَكَمِ فَجَعَلَ النَّاسُ يَأْخُذُونَ مِنْ فَضْلِ وَضُوئِهِ **حدثنا** يَحْيَى بْنُ يَحْيَى قَالَ قَرَأْتُ عَلَى مَالِكٍ عَنِ ابْنِ شِهَابٍ عَنْ عُبَيْدِ اللَّهِ بْنِ عَبْدِ اللَّهِ عَنِ ابْنِ عَبَّاسٍ قَالَ أَقْبَلْتُ رَاكِبًا عَلَى أَتَانٍ وَأَنَا يَوْمَئِذٍ قَدْ نَاهَزْتُ الِاحْتِلَامَ وَرَسُولُ اللَّهِ صَلَّى اللَّهُ عَلَيْهِ وَسَلَّمَ يُصَلِّي بِالنَّاسِ بِمِنًى فَمَرَرْتُ بَيْنَ يَدَيِ الصَّفِّ فَنَزَلْتُ فَأَرْسَلْتُ الْأَتَانَ تَرْتَعُ وَدَخَلْتُ فِي الصَّفِّ فَلَمْ يُنْكِرْ ذَلِكَ عَلَيَّ أَحَدٌ **حدثنا** حَرْمَلَةُ بْنُ يَحْيَى أَخْبَرَنَا ابْنُ وَهْبٍ أَخْبَرَنِي يُونُسُ عَنِ ابْنِ شِهَابٍ أَخْبَرَنِي عُبَيْدُ اللَّهِ بْنُ عَبْدِ اللَّهِ بْنِ عُتْبَةَ أَنَّ عَبْدَ اللَّهِ بْنَ عَبَّاسٍ أَخْبَرَهُ أَنَّهُ أَقْبَلَ يَسِيرُ عَلَى حِمَارٍ وَرَسُولُ اللَّهِ صَلَّى اللَّهُ عَلَيْهِ وَسَلَّمَ قَائِمٌ يُصَلِّي بِمِنًى فِي حَجَّةِ الْوَدَاعِ يُصَلِّي بِالنَّاسِ قَالَ فَسَارَ الْحِمَارُ بَيْنَ يَدَيْ بَعْضِ الصَّفِّ ثُمَّ نَزَلَ عَنْهُ فَصَفَّ مَعَ النَّاسِ **حدثنا** يَحْيَى بْنُ يَحْيَى وَعَمْرٌو النَّاقِدُ وَإِسْحَقُ بْنُ إِبْرَاهِيمَ عَنِ ابْنِ عُيَيْنَةَ عَنِ الزُّهْرِيِّ بِهَذَا الْإِسْنَادِ قَالَ وَالنَّبِيُّ صَلَّى اللَّهُ عَلَيْهِ وَسَلَّمَ يُصَلِّي بِعَرَفَةَ **حدثنا** إِسْحَقُ بْنُ إِبْرَاهِيمَ وَعَبْدُ بْنُ حُمَيْدٍ قَالَا أَخْبَرَنَا عَبْدُ الرَّزَّاقِ أَخْبَرَنَا مَعْمَرٌ عَنِ الزُّهْرِيِّ بِهَذَا الْإِسْنَادِ وَلَمْ يَذْكُرْ فِيهِ مِنًى وَلَا عَرَفَةَ وَقَالَ فِي حَجَّةِ الْوَدَاعِ أَوْ يَوْمَ الْفَتْحِ ❁ **حدثنا** يَحْيَى بْنُ يَحْيَى قَالَ قَرَأْتُ عَلَى مَالِكٍ عَنْ زَيْدِ بْنِ أَسْلَمَ عَنْ عَبْدِ الرَّحْمَنِ بْنِ أَبِي سَعِيدٍ عَنْ أَبِي سَعِيدٍ الْخُدْرِيِّ أَنَّ رَسُولَ اللَّهِ صَلَّى اللَّهُ عَلَيْهِ وَسَلَّمَ قَالَ إِذَا كَانَ أَحَدُكُمْ يُصَلِّي فَلَا يَدَعْ أَحَدًا يَمُرُّ بَيْنَ يَدَيْهِ وَلْيَدْرَأْهُ مَا اسْتَطَاعَ فَإِنْ أَبَى فَلْيُقَاتِلْهُ فَإِنَّمَا هُوَ شَيْطَانٌ **حدثنا** شَيْبَانُ بْنُ فَرُّوخَ حَدَّثَنَا سُلَيْمَانُ بْنُ الْمُغِيرَةِ حَدَّثَنَا ابْنُ هِلَالٍ يَعْنِي حُمَيْدًا قَالَ بَيْنَمَا أَنَا وَصَاحِبٌ لِي نَتَذَاكَرُ حَدِيثًا إِذْ قَالَ أَبُو صَالِحٍ السَّمَّانُ أَنَا أُحَدِّثُكَ مَا سَمِعْتُ مِنْ أَبِي سَعِيدٍ وَرَأَيْتُ مِنْهُ قَالَ بَيْنَمَا أَنَا مَعَ

حدثني زهير ح حدثني يحيى ح وحدثنا أبو بكر ح وعليه حلة حمراء ح
بين يدي بعض الصف ح حدثني حرملة ح
فسار الحمار ح حدثنا اسحق ح
فليدرأه أحدا أن يمر ح

قوله على أتان أي على الحمار الانثى وقد يقال حمارة وأتانة انظر القاموس

قوله قد ناهزت الاحتلام أي قاربت البلوغ

قوله بمنى قال الفيومي في المصباح مني اسم موضع بمكة والغالب عليه التذكير فيصرف واذا انث منع اهـ وفي باب (سترة الامام سترة من خلفه) من صحيح البخاري زيادة « الى غير جدار » ومعناه كما في شروحه الى شيء غير جدار وهو أعم من أن يكون عصاً أو غير ذلك فيطابق الحديث الترجمة

قوله فمررت بين يدي الصف وفي الرواية الاخرى بين يدي بعض الصف وهو لفظ البخاري وفسر بالصف الاول وذاك المرور كان راكبا كما دل عليه قوله فنزلت

قوله ترتع أي ترعى يقال رتعت الماشية رتعاً من باب نفع ورتوعاً اذا رعت كيف شاءت كذا في المصباح

قوله فلم ينكر ذلك أي مشيه بالاتان وبنفسه بين يدي الصف

قوله فصف مع الناس تقدم بالهامش ص ٣٩ أن صف يتعدى ويلزم

قوله فليدرأه أي فليدفعه اما بالاشارة أو بوضع اليد على نحره كما دل عليه حديث ابي سعيد الآتي

قوله فان أبى أي فان لم يقبل الا المرور فليقاتله أي فليدفعه بالقهر ولا يجوز قتله كذا في المرقاة والمذكور في كتب الفقه انه يكره ترك اتخاذ السترة في محل يظن المرور فيه بين يدي المصلي ويستحب اتخاذها والسنة أن يقرب ٤

باب منع المار بين يدي المصلي

٤ منها والمستحب ترك دفع المار لان مبنى الصلاة على السكون ورخص دفعه بالاشارة أو التسبيح لا بهما لان باحدهما كفاية ولا يقاتل المار وما ورد في ذلك مؤول بان جواز ذلك كان في ابتداء الاسلام والعمل المنافي للصلاة مباح فيها اذ ذاك وقد نسخ بقوله صلى الله تعالى عليه وسلم ان في الصلاة لشغلا اهـ

أَبِي سَعِيدٍ يُصَلِّي يَوْمَ الْجُمُعَةِ إِلَى شَيْءٍ يَسْتُرُهُ مِنَ النَّاسِ إِذْ جَاءَ رَجُلٌ شَابٌّ مِنْ بَنِي أَبِي مُعَيْطٍ أَرَادَ أَنْ يَجْتَازَ بَيْنَ يَدَيْهِ فَدَفَعَ فِي نَحْرِهِ فَنَظَرَ فَلَمْ يَجِدْ مَسَاغًا إِلَّا بَيْنَ يَدَيْ أَبِي سَعِيدٍ فَعَادَ فَدَفَعَ فِي نَحْرِهِ أَشَدَّ مِنَ الدَّفْعَةِ الْأُولَى فَمَثَلَ قَائِمًا فَنَالَ مِنْ أَبِي سَعِيدٍ ثُمَّ زَاحَمَ النَّاسَ فَخَرَجَ فَدَخَلَ عَلَى مَرْوَانَ فَشَكَا إِلَيْهِ مَا لَقِيَ قَالَ وَدَخَلَ أَبُو سَعِيدٍ عَلَى مَرْوَانَ فَقَالَ لَهُ مَرْوَانُ مَا لَكَ وَلِابْنِ أَخِيكَ جَاءَ يَشْكُوكَ فَقَالَ أَبُو سَعِيدٍ سَمِعْتُ رَسُولَ اللهِ صَلَّى اللهُ عَلَيْهِ وَسَلَّمَ يَقُولُ إِذَا صَلَّى أَحَدُكُمْ إِلَى شَيْءٍ يَسْتُرُهُ مِنَ النَّاسِ فَأَرَادَ أَحَدٌ أَنْ يَجْتَازَ بَيْنَ يَدَيْهِ فَلْيَدْفَعْ فِي نَحْرِهِ فَإِنْ أَبَى فَلْيُقَاتِلْهُ فَإِنَّمَا هُوَ شَيْطَانٌ **حدثني** هَرُونُ بْنُ عَبْدِ اللهِ وَمُحَمَّدُ بْنُ رَافِعٍ قَالَا حَدَّثَنَا مُحَمَّدُ ابْنُ إِسْمَعِيلَ بْنِ أَبِي فُدَيْكٍ عَنِ الضَّحَّاكِ بْنِ عُثْمَانَ عَنْ صَدَقَةَ بْنِ يَسَارٍ عَنْ عَبْدِ اللهِ ابْنِ عُمَرَ أَنَّ رَسُولَ اللهِ صَلَّى اللهُ عَلَيْهِ وَسَلَّمَ قَالَ إِذَا كَانَ أَحَدُكُمْ يُصَلِّي فَلَا يَدَعْ أَحَدًا يَمُرُّ بَيْنَ يَدَيْهِ فَإِنْ أَبَى فَلْيُقَاتِلْهُ فَإِنَّ مَعَهُ الْقَرِينَ **حدثني** إِسْحٰقُ بْنُ إِبْرَاهِيمَ أَخْبَرَنَا أَبُو بَكْرٍ الْحَنَفِيُّ حَدَّثَنَا الضَّحَّاكُ بْنُ عُثْمَانَ حَدَّثَنَا صَدَقَةُ بْنُ يَسَارٍ قَالَ سَمِعْتُ ابْنَ عُمَرَ يَقُولُ إِنَّ رَسُولَ اللهِ صَلَّى اللهُ عَلَيْهِ وَسَلَّمَ قَالَ بِمِثْلِهِ **حدثنا** يَحْيَى بْنُ يَحْيَى قَالَ قَرَأْتُ عَلَى مَالِكٍ عَنْ أَبِي النَّضْرِ عَنْ بُسْرِ بْنِ سَعِيدٍ أَنَّ زَيْدَ بْنَ خَالِدٍ الْجُهَنِيَّ أَرْسَلَهُ إِلَى أَبِي جُهَيْمٍ يَسْأَلُهُ مَاذَا سَمِعَ مِنْ رَسُولِ اللهِ صَلَّى اللهُ عَلَيْهِ وَسَلَّمَ فِي الْمَارِّ بَيْنَ يَدَيِ الْمُصَلِّي قَالَ أَبُو جُهَيْمٍ قَالَ رَسُولُ اللهِ صَلَّى اللهُ عَلَيْهِ وَسَلَّمَ لَوْ يَعْلَمُ الْمَارُّ بَيْنَ يَدَيِ الْمُصَلِّي مَاذَا عَلَيْهِ لَكَانَ أَنْ يَقِفَ أَرْبَعِينَ خَيْرًا لَهُ مِنْ أَنْ يَمُرَّ بَيْنَ يَدَيْهِ قَالَ أَبُو النَّضْرِ لَا أَدْرِي قَالَ أَرْبَعِينَ يَوْمًا أَوْ شَهْرًا أَوْ سَنَةً **حدثنا** عَبْدُ اللهِ بْنُ هَاشِمِ بْنِ حَيَّانَ الْعَبْدِيُّ حَدَّثَنَا وَكِيعٌ عَنْ سُفْيَانَ عَنْ سَالِمٍ أَبِي النَّضْرِ عَنْ بُسْرِ بْنِ سَعِيدٍ أَنَّ زَيْدَ بْنَ خَالِدٍ الْجُهَنِيَّ أَرْسَلَ إِلَى أَبِي جُهَيْمٍ الْأَنْصَارِيِّ مَا سَمِعْتَ النَّبِيَّ صَلَّى اللهُ عَلَيْهِ وَسَلَّمَ يَقُولُ فَذَكَرَ بِمَعْنَى حَدِيثِ مَالِكٍ ❁ **حدثني** يَعْقُوبُ بْنُ إِبْرَاهِيمَ الدَّوْرَقِيُّ حَدَّثَنَا ابْنُ أَبِي

قوله يوم الجمعة فيها ثلاث لغات ذكرناها عن صاحب القاموس بهامش ص ١٤٤ من الجزء الاول وما هنا هو ما عليه التلاوة

قوله أراد أن يجتاز أي يعبر ويمر ويتجاوز كذا في المرقاة

قوله مساغا أي طريقا يمكنه المرور منها قسطلاني

قوله فمثل أي انتصب وبابه قعد كما في المصباح

قوله فنال من أبي سعيد أي بلغ منه ما أراده من الشتم

قوله ما لك الخطاب لابي سعيد وفي البخاري مالك ولابن أخيك يا أبا سعيد وأراد الاخوة في الاسلام

قوله فانما هو شيطان أي انما فعله فعل الشيطان لتشويشه المصلي قال القسطلاني واطلاق الشيطان على مارد الانس سائغ على سبيل المجاز والحصر بانما للمبالغة فالحكم للمعاني لا للاسماء لانه يستحيل أن يصير المار شيطانا بمروره بين يدي المصلي اه

قوله فان معه القرين وقرين الانسان مصاحبه من الملائكة والشياطين اه من تلخيص النهاية للسيوطي

قوله ماذا عليه أي من الاثم

قوله لكان أن يقف الخ يعني ان المار لو علم مقدار الاثم الذي يلحقه من مروره بين يدي المصلي لاختار أن يقف المدة المذكورة حتى لا يلحقه ذلك الاثم قال شراح البخاري جواب لو ليس هذا المذكور بل هو دال على ما هو جوابها والتقدير لو يعلم ماذا عليه لوقف وكان الوقوف خيرا له قال ابن الملك هذا اذا مر وليس للمصلي سترة أو مر بينه وبينها اه

قوله لا أدري قال الخ وفي متن البخاري أقال بهمزة الاستفهام

قوله يوما أو شهرا أو سنة لكن الغالب أنه عام لما جاء في رواية أبي هريرة لكان أن يقف مكانه أربعين عاما خيرا له قاله ابن الملك

باب

دنو المصلي من السترة

قوله جميعا قال النووي قيد رواية الكتاب بالنصب فظاهر لانه خبر لكان واسم كان هو قوله أن يقف وأما الرفع فعلى أنه اسم كان وخبره هو قوله أن يقف والتقدير لو يعلم المار ماذا عليه لكان خير وقوله أربعين اه ملخصا

حازم حدثني ابي عن سهل بن سعد الساعدي قال كان بين مصلى رسول الله صلى الله عليه وسلم وبين الجدار ممر الشاة **حدثنا** اسحق بن ابراهيم ومحمد بن المثنى واللفظ لابن المثنى قال اسحق اخبرنا وقال ابن المثنى حدثنا حماد بن مسعدة عن يزيد يعني ابن ابي عبيد عن سلمة وهو ابن الاكوع انه كان يتحرى موضع مكان المصحف يسبح فيه وذكر ان رسول الله صلى الله عليه وسلم كان يتحرى ذلك المكان وكان بين المنبر والقبلة قدر ممر الشاة **حدثنا** محمد بن المثنى حدثنا مكي قال يزيد اخبرنا قال كان سلمة يتحرى الصلاة عند الاسطوانة التي عند المصحف فقلت له يا ابا مسلم اراك تتحرى الصلاة عند هذه الاسطوانة قال رأيت النبي صلى الله عليه وسلم يتحرى الصلاة عندها ❁ **حدثنا** ابو بكر بن ابي شيبة حدثنا اسمعيل بن علية ح قال وحدثني زهير بن حرب حدثنا اسمعيل بن ابراهيم عن يونس عن حميد ابن هلال عن عبد الله بن الصامت عن ابي ذر قال قال رسول الله صلى الله عليه وسلم اذا قام احدكم يصلي فانه يستره اذا كان بين يديه مثل آخرة الرحل فاذا لم يكن بين يديه مثل آخرة الرحل فانه يقطع صلاته الحمار والمرأة والكلب الاسود قلت يا ابا ذر ما بال الكلب الاسود من الكلب الاحمر من الكلب الاصفر قال يا ابن اخي سألت رسول الله صلى الله عليه وسلم كما سألتني فقال الكلب الاسود شيطان **حدثنا** شيبان بن فروخ حدثنا سليمان بن المغيرة ح قال وحدثنا محمد بن المثنى وابن بشار قالا حدثنا محمد بن جعفر حدثنا شعبة ح قال وحدثنا اسحق بن ابراهيم اخبرنا وهب بن جرير حدثنا ابي ح قال وحدثنا اسحق ايضا اخبرنا المعتمر بن سليمان قال سمعت سلم بن ابي الذيال ح قال وحدثني يوسف بن حماد المعني حدثنا زياد البكائي عن عاصم الاحول كل هؤلاء عن حميد بن هلال باسناد يونس كنحو حديثه **و حدثنا** اسحق بن ابراهيم اخبرنا المخزومي حدثنا عبد الواحد وهو ابن زياد حدثنا عبيد الله بن عبد الله بن الاصم

حدثني اسحق نخ

حدثنا محمد نخ ذاك المكان نخ

أخبرنا مكي نخ (أبو مسلم) كنية سلمة بن الاكوع عند هذه الاسطوانة التي عند المصحف نخ

حدثنا وهب نخ

حدثنا اسحق نخ زياد البكاء نخ

حدثنا عبد الله نخ

قوله بين مصلى رسول الله أي المكان الذي يصلي فيه والمراد به مقامه صلى الله تعالى عليه وسلم في صلاته ويتناول ذلك موضع القدم وموضع السجود قاله العيني

قوله وبين الجدار المراد به جدار المسجد النبوي مما يلي القبلة كما يفهم من الرواية الثانية وفي صحيح البخاري كان جدار المسجد عند المنبر ما كادت الشاة تجوزها أي ما بينهما من المسافة

قوله ممر الشاة أي موضع مرورها وهو بالرفع على أن كان تامة أو هو اسم كان بتقدير قدر كما هو المذكور في الرواية الثانية والظرف الخبر على ان كان ناقصة وضبطه العيني بالنصب نقلا عن الكرماني على انه خبر كان والاسم قدر المسافة ولم يرتضه القسطلاني لعدم ثبوت الرواية به

باب
قدر ما يستر المصلي

قوله يتحرى أي يجتهد ويختار كذا في شروح البخاري

قوله مكان المصحف هو المكان الذي وضع فيه صندوق المصحف في المسجد الشريف النبوي وذاك المصحف هو الذي سمي اماما من عهد عثمان رضي الله تعالى عنه وكان في ذلك المكان اسطوانة تعرف باسطوانة المهاجرين وكانت متوسطة في الروضة المكرمة على ما يفهم من فتح الباري

قوله يسبح فيه التسبيح يعم صلاة النفل وتقدم تسمية صلاة الضحى بالسبحة

قوله عند الاسطوانة التي عند المصحف وهي كما مر المعروفة باسطوانة المهاجرين ذكر ابن حجر ان المهاجرين من قريش كانوا يجتمعون عندها وروي عن الصديقة انها كانت تقول لو عرفها الناس لاضطربوا عليها بالسهام وانها أسرتها الى ابن الزبير فكان يكثر الصلاة عندها

قوله الكلب الاسود شيطان سمي شيطانا لكونه أعقر الكلاب وأخبثها وأقلها نفعا واكثرها نعاسا وعن هذا قال أحمد بن حنبل لا يحل الصيد به كذا في المبارق

قوله زياد البكائي هو أبو محمد زياد بن عبد الله راوي المغازي عن ابن اسحق نسبة الى بكاء ككتان لقب ربيعة بن عمرو ابي قبيلة كما في الوفيات وتاج العروس وذكر في الخلاصة باسقاط ياء النسبة كما في نسخة عندنا مات سنة ١٨٣

حَدَّثَنَا يَزِيدُ بْنُ الْأَصَمِّ عَنْ أَبِي هُرَيْرَةَ قَالَ قَالَ رَسُولُ اللهِ صَلَّى اللهُ عَلَيْهِ وَسَلَّمَ يَقْطَعُ الصَّلَاةَ الْمَرْأَةُ وَالْحِمَارُ وَالْكَلْبُ وَيَقِي ذَلِكَ مِثْلُ مُؤْخِرَةِ الرَّحْلِ ۞ **حدثنا** أَبُو بَكْرِ بْنُ أَبِي شَيْبَةَ وَعَمْرٌو النَّاقِدُ وَزُهَيْرُ بْنُ حَرْبٍ قَالُوا حَدَّثَنَا سُفْيَانُ بْنُ عُيَيْنَةَ عَنِ الزُّهْرِيِّ عَنْ عُرْوَةَ عَنْ عَائِشَةَ أَنَّ النَّبِيَّ صَلَّى اللهُ عَلَيْهِ وَسَلَّمَ كَانَ يُصَلِّي مِنَ اللَّيْلِ وَأَنَا مُعْتَرِضَةٌ بَيْنَهُ وَبَيْنَ الْقِبْلَةِ كَاعْتِرَاضِ الْجَنَازَةِ **حدثنا** أَبُو بَكْرِ بْنُ أَبِي شَيْبَةَ حَدَّثَنَا وَكِيعٌ عَنْ هِشَامٍ عَنْ أَبِيهِ عَنْ عَائِشَةَ قَالَتْ كَانَ النَّبِيُّ صَلَّى اللهُ عَلَيْهِ وَسَلَّمَ يُصَلِّي صَلَاتَهُ مِنَ اللَّيْلِ كُلَّهَا وَأَنَا مُعْتَرِضَةٌ بَيْنَهُ وَبَيْنَ الْقِبْلَةِ فَإِذَا أَرَادَ أَنْ يُوتِرَ أَيْقَظَنِي فَأَوْتَرْتُ **وحدثني** عَمْرُو بْنُ عَلِيٍّ حَدَّثَنَا مُحَمَّدُ بْنُ جَعْفَرٍ حَدَّثَنَا شُعْبَةُ عَنْ أَبِي بَكْرِ بْنِ حَفْصٍ عَنْ عُرْوَةَ بْنِ الزُّبَيْرِ قَالَ قَالَتْ عَائِشَةُ مَا يَقْطَعُ الصَّلَاةَ قَالَ فَقُلْنَا الْمَرْأَةُ وَالْحِمَارُ فَقَالَتْ إِنَّ الْمَرْأَةَ لَدَابَّةُ سَوْءٍ لَقَدْ رَأَيْتُنِي بَيْنَ يَدَيْ رَسُولِ اللهِ صَلَّى اللهُ عَلَيْهِ وَسَلَّمَ مُعْتَرِضَةً كَاعْتِرَاضِ الْجَنَازَةِ وَهُوَ يُصَلِّي **حدثنا** عَمْرٌو النَّاقِدُ وَأَبُو سَعِيدٍ الْأَشَجُّ قَالَا حَدَّثَنَا حَفْصُ بْنُ غِيَاثٍ ح قَالَ وَحَدَّثَنَا عُمَرُ بْنُ حَفْصِ بْنِ غِيَاثٍ وَاللَّفْظُ لَهُ حَدَّثَنَا أَبِي حَدَّثَنَا الْأَعْمَشُ حَدَّثَنِي إِبْرَاهِيمُ عَنِ الْأَسْوَدِ عَنْ عَائِشَةَ قَالَ وَحَدَّثَنِي مُسْلِمٌ عَنْ مَسْرُوقٍ عَنْ عَائِشَةَ ذُكِرَ عِنْدَهَا مَا يَقْطَعُ الصَّلَاةَ الْكَلْبُ وَالْحِمَارُ وَالْمَرْأَةُ فَقَالَتْ عَائِشَةُ قَدْ شَبَّهْتُمُونَا بِالْحُمُرِ وَالْكِلَابِ وَاللهِ لَقَدْ رَأَيْتُ رَسُولَ اللهِ صَلَّى اللهُ عَلَيْهِ وَسَلَّمَ يُصَلِّي وَإِنِّي عَلَى السَّرِيرِ بَيْنَهُ وَبَيْنَ الْقِبْلَةِ مُضْطَجِعَةً فَتَبْدُو لِي الْحَاجَةُ فَأَكْرَهُ أَنْ أَجْلِسَ فَأُوذِيَ رَسُولَ اللهِ صَلَّى اللهُ عَلَيْهِ وَسَلَّمَ فَأَنْسَلُّ مِنْ عِنْدِ رِجْلَيْهِ **حدثنا** إِسْحَقُ بْنُ إِبْرَاهِيمَ أَخْبَرَنَا جَرِيرٌ عَنْ مَنْصُورٍ عَنْ إِبْرَاهِيمَ عَنِ الْأَسْوَدِ عَنْ عَائِشَةَ قَالَتْ عَدَلْتُمُونَا بِالْكِلَابِ وَالْحُمُرِ لَقَدْ رَأَيْتُنِي مُضْطَجِعَةً عَلَى السَّرِيرِ فَيَجِيءُ رَسُولُ اللهِ صَلَّى اللهُ عَلَيْهِ وَسَلَّمَ فَيَتَوَسَّطُ السَّرِيرَ فَيُصَلِّي فَأَكْرَهُ أَنْ أَسْنَحَهُ فَأَنْسَلُّ مِنْ قِبَلِ رِجْلَيِ السَّرِيرِ حَتَّى أَنْسَلَّ مِنْ لِحَافِي **حدثنا** يَحْيَى بْنُ يَحْيَى قَالَ قَرَأْتُ عَلَى مَالِكٍ عَنْ أَبِي النَّضْرِ عَنْ أَبِي

(سلمة)

قوله يقطع قال ملا على بالتأنيث ويجوز التذكير اه وقد وجدناه مذكراً فى جميع النسخ التى بايدينا

باب
الاعتراض بين يدى المصلى

قوله يقطع الصلاة اى حضورها وكمالها وقد يؤدى الى قطع الصلاة وفيه مبالغة فى الحث على نصب السترة قاله ملا على وقال ابن الملك ذهب بعض الى أن مرور الاشياء المذكورة تبطل الصلاة لظاهر الحديث والجمهور على عدم بطلانها وأولوا القطع بالنقص لشغل القلب بهذه الاشياء اه

قوله ويقى ذلك أى يحفظ من القطع

قولها وأنا معترضة قال ابن الملك الاعتراض صيرورة الشئ حائلا بين شيئين ومعناه هنا وأنا مضطجعة (كاعتراض الجنازة) بفتح الجيم وكسرها جعلت نفسها بمنزلة الجنازة دلالة على انه لم يوجد ما يمنع المصلى من حضور القلب ومناجاة الرب بسبب اعتراضها بين يديه بل كانت كالسترة الموضوعة لدفع المار اه من المرقاة

قولها بالحمير هو جمع الحمار وكذلك الحمر بضمتين كما جاء فى التنزيل الجليل

قولها فانسل عطف على أكره أى أخرج بخفية أو برفق (من عند رجليه) أى من عند رجلى السرير كما هو المصرح به فى الرواية التى بعد هذه

قولها أن أسنحه أى أكره أن أستقبله منتصبة بدنى فى صلاته من سنح لى الشئ اذا عرض ومنه السانح شد البارح كذا فى النهاية وفى متن البخارى بضم الهمزة وفتح السين وتشديد النون المكسورة

حدثنى عمرو نخ

قال قلت المرأة نخ

حدثنا الاعمش عن ابراهيم نخ

وحدثنى مسلم عن مسروق نخ

قد شبهتمونا بالحمير نخ

وذكر عندها نخ

ليس على عاتقه منه شئ نخ

سَلَمَةَ بْنِ عَبْدِ الرَّحْمٰنِ عَنْ عَائِشَةَ قَالَتْ كُنْتُ أَنَامُ بَيْنَ يَدَيْ رَسُولِ اللّٰهِ صَلَّى اللّٰهُ عَلَيْهِ وَسَلَّمَ وَرِجْلَايَ فِي قِبْلَتِهِ فَإِذَا سَجَدَ غَمَزَنِي فَقَبَضْتُ رِجْلَيَّ وَإِذَا قَامَ بَسَطْتُهُمَا قَالَتْ وَالْبُيُوتُ يَوْمَئِذٍ لَيْسَ فِيهَا مَصَابِيحُ **حدثنا** يَحْيَى بْنُ يَحْيَى أَخْبَرَنَا خَالِدُ بْنُ عَبْدِ اللّٰهِ ح قَالَ وَحَدَّثَنَا أَبُو بَكْرِ بْنُ أَبِي شَيْبَةَ حَدَّثَنَا عَبَّادُ بْنُ الْعَوَّامِ جَمِيعًا عَنِ الشَّيْبَانِيِّ عَنْ عَبْدِ اللّٰهِ بْنِ شَدَّادِ بْنِ الْهَادِ قَالَ حَدَّثَتْنِي مَيْمُونَةُ زَوْجُ النَّبِيِّ صَلَّى اللّٰهُ عَلَيْهِ وَسَلَّمَ قَالَتْ كَانَ رَسُولُ اللّٰهِ صَلَّى اللّٰهُ عَلَيْهِ وَسَلَّمَ يُصَلِّي وَأَنَا حِذَاءَهُ وَأَنَا حَائِضٌ وَرُبَّمَا أَصَابَنِي ثَوْبُهُ إِذَا سَجَدَ **حدثنا** أَبُو بَكْرِ بْنُ أَبِي شَيْبَةَ وَزُهَيْرُ بْنُ حَرْبٍ قَالَ زُهَيْرٌ حَدَّثَنَا وَكِيعٌ حَدَّثَنَا طَلْحَةُ بْنُ يَحْيَى عَنْ عُبَيْدِ اللّٰهِ بْنِ عَبْدِ اللّٰهِ قَالَ سَمِعْتُهُ عَنْ عَائِشَةَ قَالَتْ كَانَ النَّبِيُّ صَلَّى اللّٰهُ عَلَيْهِ وَسَلَّمَ يُصَلِّي مِنَ اللَّيْلِ وَأَنَا إِلَى جَنْبِهِ وَأَنَا حَائِضٌ وَعَلَيَّ مِرْطٌ وَعَلَيْهِ بَعْضُهُ إِلَى جَنْبِهِ ❁ **حدثنا** يَحْيَى بْنُ يَحْيَى قَالَ قَرَأْتُ عَلَى مَالِكٍ عَنِ ابْنِ شِهَابٍ عَنْ سَعِيدِ بْنِ الْمُسَيَّبِ عَنْ أَبِي هُرَيْرَةَ أَنَّ سَائِلًا سَأَلَ رَسُولَ اللّٰهِ صَلَّى اللّٰهُ عَلَيْهِ وَسَلَّمَ عَنِ الصَّلَاةِ فِي الثَّوْبِ الْوَاحِدِ فَقَالَ أَوَلِكُلِّكُمْ ثَوْبَانِ **حدثني** حَرْمَلَةُ بْنُ يَحْيَى أَخْبَرَنَا ابْنُ وَهْبٍ أَخْبَرَنِي يُونُسُ ح قَالَ وَحَدَّثَنِي عَبْدُ الْمَلِكِ ابْنُ شُعَيْبِ بْنِ اللَّيْثِ وَحَدَّثَنِي أَبِي عَنْ جَدِّي قَالَ حَدَّثَنِي عُقَيْلُ بْنُ خَالِدٍ كِلَاهُمَا عَنِ ابْنِ شِهَابٍ عَنْ سَعِيدِ بْنِ الْمُسَيَّبِ وَأَبِي سَلَمَةَ عَنْ أَبِي هُرَيْرَةَ عَنِ النَّبِيِّ صَلَّى اللّٰهُ عَلَيْهِ وَسَلَّمَ بِمِثْلِهِ **حدثني** عَمْرٌو النَّاقِدُ وَزُهَيْرُ بْنُ حَرْبٍ قَالَ عَمْرٌو حَدَّثَنَا إِسْمَاعِيلُ بْنُ إِبْرَاهِيمَ عَنْ أَيُّوبَ عَنْ مُحَمَّدِ بْنِ سِيرِينَ عَنْ أَبِي هُرَيْرَةَ قَالَ نَادَى رَجُلٌ النَّبِيَّ صَلَّى اللّٰهُ عَلَيْهِ وَسَلَّمَ فَقَالَ أَيُصَلِّي أَحَدُنَا فِي ثَوْبٍ وَاحِدٍ فَقَالَ أَوَكُلُّكُمْ يَجِدُ ثَوْبَيْنِ **حدثنا** أَبُو بَكْرِ بْنُ أَبِي شَيْبَةَ وَعَمْرٌو النَّاقِدُ وَزُهَيْرُ بْنُ حَرْبٍ جَمِيعًا عَنِ ابْنِ عُيَيْنَةَ قَالَ زُهَيْرٌ حَدَّثَنَا سُفْيَانُ عَنْ أَبِي الزِّنَادِ عَنِ الْأَعْرَجِ عَنْ أَبِي هُرَيْرَةَ أَنَّ رَسُولَ اللّٰهِ صَلَّى اللّٰهُ عَلَيْهِ وَسَلَّمَ قَالَ لَا يُصَلِّي أَحَدُكُمْ فِي الثَّوْبِ الْوَاحِدِ لَيْسَ عَلَى عَاتِقَيْهِ مِنْهُ شَيْءٌ **حدثنا** أَبُو كُرَيْبٍ حَدَّثَنَا أَبُو أُسَامَةَ عَنْ هِشَامِ بْنِ عُرْوَةَ عَنْ أَبِيهِ أَنَّ عُمَرَ بْنَ أَبِي سَلَمَةَ أَخْبَرَهُ قَالَ رَأَيْتُ

قولها فاذا سجد غمزني دليل على أن العمل القليل لا ينافي الصلاة وعلى أن لمس المرأة لا ينقض الوضوء وتقدم مسها النبي صلى الله تعالى عليه وسلم في سجوده في حديثها المتقدم في الصفحة الحادية والخمسين وحمل الحديث على وجود الحائل مما يأباه الظاهر

قولها والبيوت يومئذ ليس فيها مصابيح اعتذار من جعل رجليها في موضع سجود رسول الله صلى الله تعالى عليه وسلم وأما قولها فاذا قام بسطتهما فلتقرير رسول الله صلى الله تعالى عليه وسلم اياها على تلك الحالة قال ملا علي بعد نقله هذا عن الطيبي ولعل عذرها في تلك الهيئة من الاضطجاع ضيق المكان أو الاعتماد على محبة صاحب المقام وأما عدم المصابيح فعذر لعدم حيائها وللاستمرار على بقائها اهـ

باب
الصلاة في ثوب واحد وصفة لبسه

قوله (شداد بن الهاد) تقدم في ص ١٤٧ من الجزء الاول انظر الهامش

قولها وأنا حائض وربما أصابني ثوبه اذا سجد قال العيني فيه دليل على أن الحائض ليست بنجسة لانها لو كانت نجسة لما وقع ثوبه صلى الله تعالى عليه وسلم عليها وهو يصلي وكذلك النفساء وان الحائض اذا قربت من المصلي لا يضر ذلك صلاته اهـ فقول النووي « ان وقوف المرأة بجنب المصلي لا يبطل صلاته وهو مذهبنا ومذهب الجمهور وأبطلها أبو حنيفة » ذهول منه عن مذهبنا فان كون محاذاة المشتهاة من مفسدات الصلاة مقيد باشتراكها فيها والمحاذية هنا حائض لا تصلي كما هو المصرح به في الحديث وفي حيض البخاري

قولها وعلي مرط المرط من أكسية النساء والجمع مروط قال ابن الاثير ويكون من صوف وربما كان من خز أو غيره اهـ

قوله أو لكلكم ثوبان لفظ الحديث استخبار ومعناه اخبار عن الحال التي كان السائل وغيره عليها من جنس الثياب وفي ضمنه جواب للسائل والاستفهام فيه للانكار يعني ليس لك ثوبان وكذا ليس لكل منكم ثوبان فيجوز الصلاة في ثوب واحد لان ستر العورة التي وجبت يحصل به فكيف خفي عليك جوازها فيه اهـ مبارق * قوله لا يصلي الخ هو خبر بمعنى النهي وفي المشارق برمز الصحيحين لا يصل كما هو في نسخة عندنا

رَسُولَ اللهِ صَلَّى اللهُ عَلَيْهِ وَسَلَّمَ يُصَلِّي فِي ثَوْبٍ وَاحِدٍ مُشْتَمِلًا بِهِ فِي بَيْتِ أُمِّ سَلَمَةَ وَاضِعًا طَرَفَيْهِ عَلَى عَاتِقَيْهِ **حدثنا** ٥ أَبُو بَكْرِ بْنُ أَبِي شَيْبَةَ وَإِسْحٰقُ بْنُ إِبْرَاهِيمَ عَنْ وَكِيعٍ قَالَ حَدَّثَنَا هِشَامُ بْنُ عُرْوَةَ بِهٰذَا الْإِسْنَادِ غَيْرَ أَنَّهُ قَالَ مُتَوَشِّحًا وَلَمْ يَقُلْ مُشْتَمِلًا **و حدثنا** يَحْيَى بْنُ يَحْيَى أَخْبَرَنَا حَمَّادُ بْنُ زَيْدٍ عَنْ هِشَامِ بْنِ عُرْوَةَ عَنْ أَبِيهِ عَنْ عُمَرَ بْنِ أَبِي سَلَمَةَ قَالَ رَأَيْتُ رَسُولَ اللهِ صَلَّى اللهُ عَلَيْهِ وَسَلَّمَ يُصَلِّي فِي بَيْتِ أُمِّ سَلَمَةَ فِي ثَوْبٍ قَدْ خَالَفَ بَيْنَ طَرَفَيْهِ **حدثنا** قُتَيْبَةُ بْنُ سَعِيدٍ وَعِيسَى بْنُ حَمَّادٍ قَالَا حَدَّثَنَا اللَّيْثُ عَنْ يَحْيَى بْنِ سَعِيدٍ عَنْ أَبِي أُمَامَةَ بْنِ سَهْلِ بْنِ حُنَيْفٍ عَنْ عُمَرَ بْنِ أَبِي سَلَمَةَ قَالَ رَأَيْتُ رَسُولَ اللهِ صَلَّى اللهُ عَلَيْهِ وَسَلَّمَ يُصَلِّي فِي ثَوْبٍ وَاحِدٍ مُلْتَحِفًا مُخَالِفًا بَيْنَ طَرَفَيْهِ * زَادَ عِيسَى بْنُ حَمَّادٍ فِي رِوَايَتِهِ قَالَ عَلَى مَنْكِبَيْهِ **حدثنا** أَبُو بَكْرِ بْنُ أَبِي شَيْبَةَ حَدَّثَنَا وَكِيعٌ حَدَّثَنَا سُفْيَانُ عَنْ أَبِي الزُّبَيْرِ عَنْ جَابِرٍ قَالَ رَأَيْتُ النَّبِيَّ صَلَّى اللهُ عَلَيْهِ وَسَلَّمَ يُصَلِّي فِي ثَوْبٍ وَاحِدٍ مُتَوَشِّحًا بِهِ **حدثنا** مُحَمَّدُ بْنُ عَبْدِ اللهِ بْنِ نُمَيْرٍ حَدَّثَنَا أَبِي حَدَّثَنَا سُفْيَانُ ح قَالَ وَحَدَّثَنَا مُحَمَّدُ بْنُ الْمُثَنَّى حَدَّثَنَا عَبْدُ الرَّحْمٰنِ عَنْ سُفْيَانَ جَمِيعًا بِهٰذَا الْإِسْنَادِ وَفِي حَدِيثِ ابْنِ نُمَيْرٍ قَالَ دَخَلْتُ عَلَى رَسُولِ اللهِ صَلَّى اللهُ عَلَيْهِ وَسَلَّمَ **حدثني** حَرْمَلَةُ بْنُ يَحْيَى حَدَّثَنَا ابْنُ وَهْبٍ أَخْبَرَنِي عَمْرٌو أَنَّ أَبَا الزُّبَيْرِ الْمَكِّيَّ حَدَّثَهُ أَنَّهُ رَأَى جَابِرَ بْنَ عَبْدِ اللهِ يُصَلِّي فِي ثَوْبٍ مُتَوَشِّحًا بِهِ وَعِنْدَهُ ثِيَابُهُ وَقَالَ جَابِرٌ إِنَّهُ رَأَى رَسُولَ اللهِ صَلَّى اللهُ عَلَيْهِ وَسَلَّمَ يَصْنَعُ ذٰلِكَ **حدثني** عَمْرٌو النَّاقِدُ وَإِسْحٰقُ بْنُ إِبْرَاهِيمَ وَاللَّفْظُ لِعَمْرٍو قَالَ حَدَّثَنِي عِيسَى بْنُ يُونُسَ حَدَّثَنَا الْأَعْمَشُ عَنْ أَبِي سُفْيَانَ عَنْ جَابِرٍ حَدَّثَنِي أَبُو سَعِيدٍ الْخُدْرِيُّ أَنَّهُ دَخَلَ عَلَى النَّبِيِّ صَلَّى اللهُ عَلَيْهِ وَسَلَّمَ قَالَ فَرَأَيْتُهُ يُصَلِّي عَلَى حَصِيرٍ يَسْجُدُ عَلَيْهِ قَالَ وَرَأَيْتُهُ يُصَلِّي فِي ثَوْبٍ وَاحِدٍ مُتَوَشِّحًا بِهِ **حدثنا** أَبُو بَكْرِ ابْنُ أَبِي شَيْبَةَ وَأَبُو كُرَيْبٍ قَالَا حَدَّثَنَا أَبُو مُعَاوِيَةَ ح قَالَ وَحَدَّثَنِيهِ سُوَيْدُ بْنُ سَعِيدٍ حَدَّثَنَا عَلِيُّ بْنُ مُسْهِرٍ كِلَاهُمَا عَنِ الْأَعْمَشِ بِهٰذَا الْإِسْنَادِ * وَفِي رِوَايَةِ أَبِي كُرَيْبٍ

(واضعاً)

قوله مشتملا به المشتمل والمتوشح والمخالف بين طرفيه معناها واحد هنا قال ابن السكيت التوشح أن يأخذ طرف الثوب الذي ألقاه على منكبه الأيمن من تحت يده اليسرى ويأخذ طرفه الذي ألقاه على الأيسر من تحت يده اليمنى ثم يعقدها على صدره اه نووي والمذكور في مكروهات الصلاة الاشتمال الصماء وهي الاندراج في الثوب بحيث لا يخرج يديه

كتاب المساجد ومواضع الصلاة

واضعاً طَرَفَيْهِ عَلَى عَاتِقَيْهِ وَرِوَايَةُ أَبِي بَكْرٍ وَسُوَيْدٍ مُتَوَشِّحاً بِهِ ۞ **حدثني** أَبُو كَامِلٍ الْجَحْدَرِيُّ حَدَّثَنَا عَبْدُ الْوَاحِدِ حَدَّثَنَا الْأَعْمَشُ ح قَالَ وَحَدَّثَنَا أَبُو بَكْرِ بْنُ أَبِي شَيْبَةَ وَأَبُو كُرَيْبٍ قَالَا حَدَّثَنَا أَبُو مُعَاوِيَةَ عَنِ الْأَعْمَشِ عَنْ إِبْرَاهِيمَ التَّيْمِيِّ عَنْ أَبِيهِ عَنْ أَبِي ذَرٍّ قَالَ قُلْتُ يَا رَسُولَ اللهِ أَيُّ مَسْجِدٍ وُضِعَ فِي الْأَرْضِ أَوَّلاً قَالَ الْمَسْجِدُ الْحَرَامُ قُلْتُ ثُمَّ أَيٌّ قَالَ الْمَسْجِدُ الْأَقْصَى قُلْتُ كَمْ بَيْنَهُمَا قَالَ أَرْبَعُونَ سَنَةً وَأَيْنَمَا أَدْرَكَتْكَ الصَّلَاةُ فَصَلِّ فَهُوَ مَسْجِدٌ وَفِي حَدِيثِ أَبِي كَامِلٍ ثُمَّ حَيْثُمَا أَدْرَكَتْكَ الصَّلَاةُ فَصَلِّهْ فَإِنَّهُ مَسْجِدٌ **حدثني** عَلِيُّ بْنُ حُجْرٍ السَّعْدِيُّ أَخْبَرَنَا عَلِيُّ بْنُ مُسْهِرٍ حَدَّثَنَا الْأَعْمَشُ عَنْ إِبْرَاهِيمَ بْنِ يَزِيدَ التَّيْمِيِّ قَالَ كُنْتُ أَقْرَأُ عَلَى أَبِي الْقُرْآنَ فِي السُّدَّةِ فَإِذَا قَرَأْتُ السَّجْدَةَ سَجَدَ فَقُلْتُ لَهُ يَا أَبَتِ أَتَسْجُدُ فِي الطَّرِيقِ قَالَ إِنِّي سَمِعْتُ أَبَا ذَرٍّ يَقُولُ سَأَلْتُ رَسُولَ اللهِ صَلَّى اللهُ عَلَيْهِ وَسَلَّمَ عَنْ أَوَّلِ مَسْجِدٍ وُضِعَ فِي الْأَرْضِ قَالَ الْمَسْجِدُ الْحَرَامُ قُلْتُ ثُمَّ أَيٌّ قَالَ الْمَسْجِدُ الْأَقْصَى قُلْتُ كَمْ بَيْنَهُمَا قَالَ أَرْبَعُونَ عَاماً ثُمَّ الْأَرْضُ لَكَ مَسْجِدٌ فَحَيْثُمَا أَدْرَكَتْكَ الصَّلَاةُ فَصَلِّ **حدثنا** يَحْيَى بْنُ يَحْيَى أَخْبَرَنَا هُشَيْمٌ عَنْ سَيَّارٍ عَنْ يَزِيدَ الْفَقِيرِ عَنْ جَابِرِ بْنِ عَبْدِ اللهِ الْأَنْصَارِيِّ قَالَ قَالَ رَسُولُ اللهِ صَلَّى اللهُ عَلَيْهِ وَسَلَّمَ أُعْطِيتُ خَمْساً لَمْ يُعْطَهُنَّ أَحَدٌ قَبْلِي كَانَ كُلُّ نَبِيٍّ يُبْعَثُ إِلَى قَوْمِهِ خَاصَّةً وَبُعِثْتُ إِلَى كُلِّ أَحْمَرَ وَأَسْوَدَ وَأُحِلَّتْ لِيَ الْغَنَائِمُ وَلَمْ تَحِلَّ لِأَحَدٍ قَبْلِي وَجُعِلَتْ لِيَ الْأَرْضُ طَيِّبَةً طَهُوراً وَمَسْجِداً فَأَيُّمَا رَجُلٍ أَدْرَكَتْهُ الصَّلَاةُ صَلَّى حَيْثُ كَانَ وَنُصِرْتُ بِالرُّعْبِ بَيْنَ يَدَيْ مَسِيرَةِ شَهْرٍ وَأُعْطِيتُ الشَّفَاعَةَ **حدثنا** أَبُو بَكْرِ بْنُ أَبِي شَيْبَةَ حَدَّثَنَا هُشَيْمٌ أَخْبَرَنَا سَيَّارٌ حَدَّثَنَا يَزِيدُ الْفَقِيرُ أَخْبَرَنَا جَابِرُ بْنُ عَبْدِ اللهِ أَنَّ رَسُولَ اللهِ صَلَّى اللهُ عَلَيْهِ وَسَلَّمَ قَالَ فَذَكَرَ نَحْوَهُ **حدثنا** أَبُو بَكْرِ بْنُ أَبِي شَيْبَةَ حَدَّثَنَا مُحَمَّدُ بْنُ فُضَيْلٍ عَنْ أَبِي مَالِكٍ الْأَشْجَعِيِّ عَنْ رِبْعِيٍّ عَنْ حُذَيْفَةَ قَالَ قَالَ رَسُولُ اللهِ صَلَّى اللهُ عَلَيْهِ وَسَلَّمَ فُضِّلْنَا عَلَى النَّاسِ بِثَلَاثٍ جُعِلَتْ صُفُوفُنَا كَصُفُوفِ الْمَلَائِكَةِ وَجُعِلَتْ لَنَا

قوله اولا وفى بعض النسخ كما فى المشكاة اول قال ملا على بضم اللام وهى ضمة بناء لقطعه عن الاضافة مثل قبل وبعد والتقدير أول كل شئ ويجوز فتحها غير مصروف أى بالنصب على الظرفية وعدم انصرافه لوزن الفعل والوصفية نحو قوله تعالى والركب أسفل منكم اه مختصراً

قوله كم بينهما قال أربعون سنة فيه اشكال لان بانى البيت الحرام ابراهيم عليه السلام وبانى المسجد الاقصى داود وابنه سليمان بعده وبينهما مدة طويلة تزيد على الاربعين بامتالها وأجاب عنه أبو جعفر الطحاوى فى شرح معانى الآثار بان الوضع غير البناء والسؤال عن مدة مابين بنائيهما لا عن مدة مابين وضعيهما فيحتمل أن يكون واضع الاقصى بعض الانبياء قبل داود وسليمان عليهما السلام ثم بناه بعد ذلك قال ولا بد من تأويله بهذا ذكره العلامة الخفاجى فى حاشية تفسير البيضاوى

قوله فصلة كذا بها السكت فى الموضع الثانى وفى بعض النسخ فى الذى قبله أيضا وأما فى الذى بعده وهو الموضع الثالث فبدونها باتفاق النسخ والمعنى كما فى المرقاة يا أبا ذر سألت عن أماكن بنيت مساجد واختصت العبادة بها وأيها أقدم زمانا فاخبرتك بوضع المسجدين وتقدمهما على سائر المساجد ثم اخبرك بما أنعم الله تعالى على وعلى امتى من رفع الجناح وتسوية الارض فى أداء العبادة فيها

قوله فى السدة هى فناء الجامع كذا فى شرح الابى

قوله الى كل أحمر سبق فى الجزء الاول تفسير الاحمر بالابيض انظر هامش ص ١٣٩

الْأَرْضُ كُلُّهَا مَسْجِداً وَجُعِلَتْ تُرْبَتُهَا لَنَا طَهُوراً إِذَا لَمْ نَجِدِ الْمَاءَ وَذَكَرَ خَصْلَةً أُخْرَى **حدثنا** أَبُو كُرَيْبٍ مُحَمَّدُ بْنُ الْعَلَاءِ أَخْبَرَنَا ابْنُ أَبِي زَائِدَةَ عَنْ سَعْدِ بْنِ طَارِقٍ حَدَّثَنِي رِبْعِيُّ بْنُ حِرَاشٍ عَنْ حُذَيْفَةَ قَالَ قَالَ رَسُولُ اللَّهِ صَلَّى اللَّهُ عَلَيْهِ وَسَلَّمَ بِمِثْلِهِ **وحدثنا** يَحْيَى بْنُ أَيُّوبَ وَقُتَيْبَةُ بْنُ سَعِيدٍ وَعَلِيُّ بْنُ حُجْرٍ قَالُوا حَدَّثَنَا إِسْمَاعِيلُ وَهُوَ ابْنُ جَعْفَرٍ عَنِ الْعَلَاءِ عَنْ أَبِيهِ عَنْ أَبِي هُرَيْرَةَ أَنَّ رَسُولَ اللَّهِ صَلَّى اللَّهُ عَلَيْهِ وَسَلَّمَ قَالَ فُضِّلْتُ عَلَى الْأَنْبِيَاءِ بِسِتٍّ أُعْطِيتُ جَوَامِعَ الْكَلِمِ وَنُصِرْتُ بِالرُّعْبِ وَأُحِلَّتْ لِيَ الْغَنَائِمُ وَجُعِلَتْ لِيَ الْأَرْضُ طَهُوراً وَمَسْجِداً وَأُرْسِلْتُ إِلَى الْخَلْقِ كَافَّةً وَخُتِمَ بِيَ النَّبِيُّونَ **حدثني** أَبُو الطَّاهِرِ وَحَرْمَلَةُ قَالَا أَخْبَرَنَا ابْنُ وَهْبٍ حَدَّثَنِي يُونُسُ عَنِ ابْنِ شِهَابٍ عَنْ سَعِيدِ بْنِ الْمُسَيَّبِ عَنْ أَبِي هُرَيْرَةَ قَالَ قَالَ رَسُولُ اللَّهِ صَلَّى اللَّهُ عَلَيْهِ وَسَلَّمَ بُعِثْتُ بِجَوَامِعِ الْكَلِمِ وَنُصِرْتُ بِالرُّعْبِ وَبَيْنَا أَنَا نَائِمٌ أُتِيتُ بِمَفَاتِيحِ خَزَائِنِ الْأَرْضِ فَوُضِعَتْ فِي يَدَيَّ قَالَ أَبُو هُرَيْرَةَ فَذَهَبَ رَسُولُ اللَّهِ صَلَّى اللَّهُ عَلَيْهِ وَسَلَّمَ وَأَنْتُمْ تَنْتَثِلُونَهَا **وحدثنا** حَاجِبُ بْنُ الْوَلِيدِ حَدَّثَنَا مُحَمَّدُ بْنُ حَرْبٍ عَنِ الزُّبَيْدِيِّ عَنِ الزُّهْرِيِّ أَخْبَرَنِي سَعِيدُ بْنُ الْمُسَيَّبِ وَأَبُو سَلَمَةَ بْنُ عَبْدِ الرَّحْمَنِ أَنَّ أَبَا هُرَيْرَةَ قَالَ سَمِعْتُ رَسُولَ اللَّهِ صَلَّى اللَّهُ عَلَيْهِ وَسَلَّمَ يَقُولُ مِثْلَ حَدِيثِ يُونُسَ **حدثنا** مُحَمَّدُ بْنُ رَافِعٍ وَعَبْدُ بْنُ حُمَيْدٍ قَالَا حَدَّثَنَا عَبْدُ الرَّزَّاقِ أَخْبَرَنَا مَعْمَرٌ عَنِ الزُّهْرِيِّ عَنِ ابْنِ الْمُسَيَّبِ وَأَبِي سَلَمَةَ عَنْ أَبِي هُرَيْرَةَ عَنِ النَّبِيِّ صَلَّى اللَّهُ عَلَيْهِ وَسَلَّمَ بِمِثْلِهِ **وحدثني** أَبُو الطَّاهِرِ أَخْبَرَنَا ابْنُ وَهْبٍ عَنْ عَمْرِو بْنِ الْحَارِثِ عَنْ أَبِي يُونُسَ مَوْلَى أَبِي هُرَيْرَةَ أَنَّهُ حَدَّثَهُ عَنْ أَبِي هُرَيْرَةَ عَنْ رَسُولِ اللَّهِ صَلَّى اللَّهُ عَلَيْهِ وَسَلَّمَ أَنَّهُ قَالَ نُصِرْتُ بِالرُّعْبِ عَلَى الْعَدُوِّ وَأُوتِيتُ جَوَامِعَ الْكَلِمِ وَبَيْنَمَا أَنَا نَائِمٌ أُتِيتُ بِمَفَاتِيحِ خَزَائِنِ الْأَرْضِ فَوُضِعَتْ فِي يَدَيَّ **حدثنا** مُحَمَّدُ ابْنُ رَافِعٍ حَدَّثَنَا عَبْدُ الرَّزَّاقِ حَدَّثَنَا مَعْمَرٌ عَنْ هَمَّامِ بْنِ مُنَبِّهٍ قَالَ هَذَا مَا حَدَّثَنَا أَبُو هُرَيْرَةَ عَنْ رَسُولِ اللَّهِ صَلَّى اللَّهُ عَلَيْهِ وَسَلَّمَ فَذَكَرَ أَحَادِيثَ مِنْهَا وَقَالَ رَسُولُ اللَّهِ صَلَّى اللَّهُ عَلَيْهِ

(وسلم)

قوله وذكر خصلة اخرى قالوا المذكور هنا خصلتان لان قضية الارض فى كونها مسجدا وطهورا خصلة واحدة وأما الثالثة فمحذوفة هنا ذكرها النسائى من رواية أبى مالك الراوى هنا فى مسلم قال واوتيت هذه الآيات من خواتم البقرة من كنز تحت العرش ولم يعطهن أحد قبلى ولا يعطاهن أحد بعدى اه نووى قال الابى وقوله بثلاث ليس بمعارض لحديث الخمس والست لان الاحكام كانت تتجدد اخبر بما علمه أولا ثم زيد فزاد على أنه ليس فيه مايقتضى أنه لم يعط الا الثلاث اه

قوله فضلت على الانبياء بست قال ابن الملك فى شرح الحديث المتقدم وهو قوله عليه الصلاة والسلام اعطيت خمسا الخ مانصه يحتمل أن يفضل نبينا صلى الله تعالى عليه وسلم بالخمس المذكورة أولا ثم زاد عليها تكريما له فان قلت هذا انما يتم لو ثبت تأخر الدال على الزيادة قلت ان ثبت فلا كلام والا يحمل على أنه اخبار عن زيادتها فى الاستقبال عبر عنه بالماضى تحقيقا الو قوعه الى هنا كلامه

قوله اعطيت جوامع الكلم وفى الرواية الاخرى بعثت بجوامع الكلم يعنى به القرآن جمع الله تعالى فى الالفاظ اليسيرة منه المعانى الكثيرة وكلامه صلى الله تعالى عليه وسلم كان بالجوامع قليل اللفظ كثير المعانى اه من شرح النووى وقال ابن الملك جوامع الكلم هى مايكون الفاظه قليلة ومعانيه جزيلة ولهذا قال على رضى الله تعالى عنه علمنى رسول الله صلى الله تعالى عليه وسلم ألف باب يفتح كل باب ألف باب اه وفى أحاديث الجامع الصغير : اعطيت جوامع الكلم واختصر لى الكلام اختصارا : اعطيت فواتح الكلام وجوامعه وخواتمه

قوله بمفاتيح خزائن الارض أراد مافتح على امته من خزائن كسرى وقيصر (فوضعت) أى المفاتيح (فى يدى) بالافراد وفى رواية بالتثنية كذا فى التيسير

قوله وأنتم تنتثلونها يعنى تستخرجون ما فيها

وَسَلَّمَ نُصِرْتُ بِالرُّعْبِ وَأُوتِيتُ جَوَامِعَ الْكَلِمِ ❁ **حدثنا** يَحْيَى بْنُ يَحْيَى وَشَيْبَانُ بْنُ فَرُّوخَ كِلَاهُمَا عَنْ عَبْدِ الْوَارِثِ قَالَ يَحْيَى أَخْبَرَنَا عَبْدُ الْوَارِثِ بْنُ سَعِيدٍ عَنْ أَبِي التَّيَّاحِ الضُّبَعِيِّ حَدَّثَنَا أَنَسُ بْنُ مَالِكٍ أَنَّ رَسُولَ اللهِ صَلَّى اللهُ عَلَيْهِ وَسَلَّمَ قَدِمَ الْمَدِينَةَ فَنَزَلَ فِي عُلْوِ الْمَدِينَةِ فِي حَيٍّ يُقَالُ لَهُمْ بَنُو عَمْرِو بْنِ عَوْفٍ فَأَقَامَ فِيهِمْ أَرْبَعَ عَشْرَةَ لَيْلَةً ثُمَّ إِنَّهُ أَرْسَلَ إِلَى مَلَإِ بَنِي النَّجَّارِ فَجَاؤُا مُتَقَلِّدِينَ بِسُيُوفِهِمْ قَالَ فَكَأَنِّي أَنْظُرُ إِلَى رَسُولِ اللهِ صَلَّى اللهُ عَلَيْهِ وَسَلَّمَ عَلَى رَاحِلَتِهِ وَأَبُو بَكْرٍ رِدْفُهُ وَمَلَأُ بَنِي النَّجَّارِ حَوْلَهُ حَتَّى أَلْقَى بِفِنَاءِ أَبِي أَيُّوبَ قَالَ فَكَانَ رَسُولُ اللهِ صَلَّى اللهُ عَلَيْهِ وَسَلَّمَ يُصَلِّي حَيْثُ أَدْرَكَتْهُ الصَّلَاةُ وَيُصَلِّي فِي مَرَابِضِ الْغَنَمِ ثُمَّ إِنَّهُ أَمَرَ بِالْمَسْجِدِ قَالَ فَأَرْسَلَ إِلَى مَلَإِ بَنِي النَّجَّارِ فَجَاؤُا فَقَالَ يَا بَنِي النَّجَّارِ ثَامِنُونِي بِحَائِطِكُمْ هٰذَا قَالُوا لَا وَاللهِ لَا نَطْلُبُ ثَمَنَهُ إِلَّا إِلَى اللهِ قَالَ أَنَسٌ فَكَانَ فِيهِ مَا أَقُولُ كَانَ فِيهِ نَخْلٌ وَقُبُورُ الْمُشْرِكِينَ وَخَرِبٌ فَأَمَرَ رَسُولُ اللهِ صَلَّى اللهُ عَلَيْهِ وَسَلَّمَ بِالنَّخْلِ فَقُطِعَ وَبِقُبُورِ الْمُشْرِكِينَ فَنُبِشَتْ وَبِالْخَرِبِ فَسُوِّيَتْ قَالَ فَصَفُّوا النَّخْلَ قِبْلَةً وَجَعَلُوا عِضَادَتَيْهِ حِجَارَةً قَالَ فَكَانُوا يَرْتَجِزُونَ وَرَسُولُ اللهِ صَلَّى اللهُ عَلَيْهِ وَسَلَّمَ مَعَهُمْ وَهُمْ يَقُولُونَ

اللّٰهُمَّ إِنَّهُ لَا خَيْرَ إِلَّا خَيْرُ الْآخِرَهْ ❁ فَانْصُرِ الْأَنْصَارَ وَالْمُهَاجِرَهْ

حدثنا عُبَيْدُ اللهِ بْنُ مُعَاذٍ الْعَنْبَرِيُّ حَدَّثَنَا أَبِي حَدَّثَنَا شُعْبَةُ حَدَّثَنِي أَبُو التَّيَّاحِ عَنْ أَنَسٍ أَنَّ رَسُولَ اللهِ صَلَّى اللهُ عَلَيْهِ وَسَلَّمَ كَانَ يُصَلِّي فِي مَرَابِضِ الْغَنَمِ قَبْلَ أَنْ يُبْنَى الْمَسْجِدُ **و حدثناه** يَحْيَى بْنُ يَحْيَى حَدَّثَنَا خَالِدٌ يَعْنِي ابْنَ الْحَارِثِ حَدَّثَنَا شُعْبَةُ عَنْ أَبِي التَّيَّاحِ قَالَ سَمِعْتُ أَنَسًا يَقُولُ كَانَ رَسُولُ اللهِ صَلَّى اللهُ عَلَيْهِ وَسَلَّمَ بِمِثْلِهِ ❁ **حدثنا** أَبُو بَكْرِ بْنُ أَبِي شَيْبَةَ حَدَّثَنَا أَبُو الْأَحْوَصِ عَنْ أَبِي إِسْحٰقَ عَنِ الْبَرَاءِ بْنِ عَازِبٍ قَالَ صَلَّيْتُ مَعَ النَّبِيِّ صَلَّى اللهُ عَلَيْهِ وَسَلَّمَ إِلَى بَيْتِ الْمَقْدِسِ سِتَّةَ عَشَرَ شَهْرًا حَتَّى نَزَلَتِ الْآيَةُ الَّتِي فِي الْبَقَرَةِ وَحَيْثُمَا كُنْتُمْ فَوَلُّوا وُجُوهَكُمْ شَطْرَهُ فَنَزَلَتْ بَعْدَمَا صَلَّى النَّبِيُّ صَلَّى اللهُ عَلَيْهِ وَسَلَّمَ فَانْطَلَقَ رَجُلٌ مِنَ الْقَوْمِ فَمَرَّ بِنَاسٍ مِنَ الْأَنْصَارِ

باب
ابتناء مسجد النبي صلى الله عليه وسلم

قوله في علو المدينة هو بضم العين وكسرها خلاف السفل كما في المصباح وذكر صاحب القاموس فيه التثليث

قوله الى ملأ بني النجار أخواله عليه الصلاة والسلام ومعنى الملأ الاشراف

قوله فجاؤا متقلدين بسيوفهم أي جاعلين نجاد سيوفهم على مناكبهم خوفا من اليهود وليروه ما أعدوه لنصرته عليه الصلاة والسلام

قوله حتى ألقى أي طرح رحله بفناء ابي أيوب أي بساحة داره وابو أيوب من اكابر الانصار اسمه خالد بن زيد وهو الصحابي المعروف فيما بين عوام اهل بلدنا استانبول بايوب سلطان المدفون في ناحية من جانبه الغربي مسماة بايوب نرجو الله سبحانه أن يجعله لنا قائدا ونورا يوم القيامة

قوله يصلي ولفظ البخاري وكان يحب أن يصلي

قوله ويصلي في مرابض الغنم أي في مآويها جمع مربض وزان مجلس فانه من بابه

قوله ثم انه أمر ضبطه النووي بالبناء للفاعل وبالبناء للمفعول قال وكلاهما صحيح اه وفي صحة الثاني نظرا الى السياق والسباق نظر

قوله ثامنوني بحائطكم أي سموا لي ثمن بستانكم وبينوا كم تريدون

قوله قالوا لا والله لا نطلب ثمنه الا الى الله أي لا نطلب ثمنه رغبة الى شيء الا الى ثواب الله كذا في المبارق وفي القسطلاني أي الا من الله كما وقع للاسمعيلي اه قال ابن الملك هذا الحديث يدل على أنهم لم يأخذوه ولكن ذكر ان النبي صلى الله تعالى عليه وسلم اشتراه منهم بعشرة دنانير ودفعها ٩

باب
تحويل القبلة من القدس الى الكعبة

٩ عنه أبو بكر لعل التوفيق بينهما بأن يكون الشراء بها واقعا والتزم دفعها أبو بكر ولم يقبلوه اه من شرحه على المشارق

وَهُمْ يُصَلُّونَ فَحَدَّثَهُمْ فَوَلَّوْا وُجُوهَهُمْ قِبَلَ الْبَيْتِ **حدثنا** مُحَمَّدُ بْنُ الْمُثَنَّى وَأَبُو بَكْرِ
ابْنُ خَلَّادٍ جَمِيعًا عَنْ يَحْيَى قَالَ ابْنُ الْمُثَنَّى حَدَّثَنَا يَحْيَى بْنُ سَعِيدٍ عَنْ سُفْيَانَ حَدَّثَنِي أَبُو إِسْحَقَ
قَالَ سَمِعْتُ الْبَرَاءَ يَقُولُ صَلَّيْنَا مَعَ رَسُولِ اللهِ صَلَّى اللهُ عَلَيْهِ وَسَلَّمَ نَحْوَ بَيْتِ الْمَقْدِسِ سِتَّةَ
عَشَرَ شَهْرًا أَوْ سَبْعَةَ عَشَرَ شَهْرًا ثُمَّ صُرِفْنَا نَحْوَ الْكَعْبَةِ **حدثنا** شَيْبَانُ بْنُ فَرُّوخَ
حَدَّثَنَا عَبْدُ الْعَزِيزِ بْنُ مُسْلِمٍ حَدَّثَنَا عَبْدُ اللهِ بْنُ دِينَارٍ عَنِ ابْنِ عُمَرَ ح وَحَدَّثَنَا قُتَيْبَةُ بْنُ سَعِيدٍ
وَاللَّفْظُ لَهُ عَنْ مَالِكِ بْنِ أَنَسٍ عَنْ عَبْدِ اللهِ بْنِ دِينَارٍ عَنِ ابْنِ عُمَرَ قَالَ بَيْنَمَا النَّاسُ
فِي صَلَاةِ الصُّبْحِ بِقُبَاءٍ إِذْ جَاءَهُمْ آتٍ فَقَالَ إِنَّ رَسُولَ اللهِ صَلَّى اللهُ عَلَيْهِ وَسَلَّمَ قَدْ أُنْزِلَ
عَلَيْهِ اللَّيْلَةَ وَقَدْ أُمِرَ أَنْ يَسْتَقْبِلَ الْكَعْبَةَ فَاسْتَقْبِلُوهَا وَكَانَتْ وُجُوهُهُمْ إِلَى الشَّامِ
فَاسْتَدَارُوا إِلَى الْكَعْبَةِ **حدثني** سُوَيْدُ بْنُ سَعِيدٍ حَدَّثَنِي حَفْصُ بْنُ مَيْسَرَةَ عَنْ
مُوسَى بْنِ عُقْبَةَ عَنْ نَافِعٍ عَنِ ابْنِ عُمَرَ وَعَنْ عَبْدِ اللهِ بْنِ دِينَارٍ عَنِ ابْنِ عُمَرَ قَالَ بَيْنَمَا
النَّاسُ فِي صَلَاةِ الْغَدَاةِ إِذْ جَاءَهُمْ رَجُلٌ بِمِثْلِ حَدِيثِ مَالِكٍ **حدثنا** أَبُو بَكْرِ بْنُ أَبِي
شَيْبَةَ حَدَّثَنَا عَفَّانُ حَدَّثَنَا حَمَّادُ بْنُ سَلَمَةَ عَنْ ثَابِتٍ عَنْ أَنَسٍ أَنَّ رَسُولَ اللهِ صَلَّى اللهُ
عَلَيْهِ وَسَلَّمَ كَانَ يُصَلِّي نَحْوَ بَيْتِ الْمَقْدِسِ فَنَزَلَتْ قَدْ نَرَى تَقَلُّبَ وَجْهِكَ فِي السَّمَاءِ
فَلَنُوَلِّيَنَّكَ قِبْلَةً تَرْضَاهَا فَوَلِّ وَجْهَكَ شَطْرَ الْمَسْجِدِ الْحَرَامِ فَمَرَّ رَجُلٌ مِنْ بَنِي سَلِمَةَ
وَهُمْ رُكُوعٌ فِي صَلَاةِ الْفَجْرِ وَقَدْ صَلَّوْا رَكْعَةً فَنَادَى أَلَا إِنَّ الْقِبْلَةَ قَدْ حُوِّلَتْ
فَمَالُوا كَمَا هُمْ نَحْوَ الْقِبْلَةِ ❋ **وحدثني** زُهَيْرُ بْنُ حَرْبٍ حَدَّثَنَا يَحْيَى بْنُ سَعِيدٍ حَدَّثَنَا هِشَامٌ
أَخْبَرَنِي أَبِي عَنْ عَائِشَةَ أَنَّ أُمَّ حَبِيبَةَ وَأُمَّ سَلَمَةَ ذَكَرَتَا كَنِيسَةً رَأَيْنَهَا بِالْحَبَشَةِ فِيهَا
تَصَاوِيرُ لِرَسُولِ اللهِ صَلَّى اللهُ عَلَيْهِ وَسَلَّمَ فَقَالَ رَسُولُ اللهِ صَلَّى اللهُ عَلَيْهِ وَسَلَّمَ إِنَّ أُولَئِكِ
إِذَا كَانَ فِيهِمُ الرَّجُلُ الصَّالِحُ فَمَاتَ بَنَوْا عَلَى قَبْرِهِ مَسْجِدًا وَصَوَّرُوا فِيهِ تِلْكَ
الصُّوَرَ أُولَئِكِ شِرَارُ الْخَلْقِ عِنْدَ اللهِ يَوْمَ الْقِيَامَةِ **حدثنا** أَبُو بَكْرِ بْنُ أَبِي شَيْبَةَ
وَعَمْرٌو النَّاقِدُ قَالَا حَدَّثَنَا وَكِيعٌ حَدَّثَنَا هِشَامُ بْنُ عُرْوَةَ عَنْ أَبِيهِ عَنْ عَائِشَةَ أَنَّهُمْ

(تذاكروا)

قوله فاستقبلوها بكسر الباء وفتحها والكسر أصح وأشهر وهو الذي يقتضيه تمام الكلام بعده اه نووي

قوله بقباء هو بضم القاف موضع بقرب مدينة النبي صلى الله تعالى عليه وسلم من جهة الجنوب نحو ميلين يقصر ويمد ويصرف ولا يصرف قاله الفيومي

قوله رأيها أي رأتاها مع من معهما من المهاجرات اليها ولك أن تقول ان نون الجمع على أن أقل الجمع اثنان

قوله لرسول الله متعلق بذكرتا

قوله ان اولئك الاشارة الى أهل الحبشة والخطاب للمؤنث التي ذكرت تلك الكنيسة

قوله اذا كان فيهم الرجل الصالح قال ابن الملك توصيفه بالصلاح على زعمهم اه

قوله تلك الصور التي مات أصحابها فالاشارة الى الصور المنقوشة والخطاب للتي ذكرتها

قوله اولئك شرار الخلق الاشارة الى هؤلاء المصورين والخطاب مثل ما قبله ذكر القسطلاني في جنائز البخاري عن القرطبي ان تصوير اوائلهم الصور ليتأنسوا بها ويتذاكروا أفعالهم الصالحة فيجتهدون كاجتهادهم و يعبدون الله عند قبورهم ثم خلفهم قوم جهلوا مرادهم ووسوس ٦

باب
النهي عن بناء المساجد على القبور واتخاذ الصور فيها والنهي عن اتخاذ القبور مساجد

٦ لهم الشيطان أن أسلافهم كانوا يعبدون هذه الصور يعظمونها فحذر النبي صلى الله عليه وسلم عن مثل ذلك سداً للذريعة المؤدية الى ذلك اه

تَذَاكَرُوا عِنْدَ رَسُولِ اللهِ صَلَّى اللهُ عَلَيْهِ وَسَلَّمَ فِي مَرَضِهِ فَذَكَرَتْ أُمُّ سَلَمَةَ وَأُمُّ حَبِيبَةَ كَنِيسَةً ثُمَّ ذَكَرَ نَحْوَهُ **حدثنا** أَبُو كُرَيْبٍ حَدَّثَنَا أَبُو مُعَاوِيَةَ حَدَّثَنَا هِشَامٌ عَنْ أَبِيهِ عَنْ عَائِشَةَ قَالَتْ ذَكَرْنَ أَزْوَاجُ النَّبِيِّ صَلَّى اللهُ عَلَيْهِ وَسَلَّمَ كَنِيسَةً رَأَيْنَهَا بِأَرْضِ الْحَبَشَةِ يُقَالُ لَهَا مَارِيَةُ بِمِثْلِ حَدِيثِهِمْ **حدثنا** أَبُو بَكْرِ بْنُ أَبِي شَيْبَةَ وَعَمْرٌو النَّاقِدُ قَالَا حَدَّثَنَا هَاشِمُ بْنُ الْقَاسِمِ حَدَّثَنَا شَيْبَانُ عَنْ هِلَالِ بْنِ أَبِي حُمَيْدٍ عَنْ عُرْوَةَ ابْنِ الزُّبَيْرِ عَنْ عَائِشَةَ قَالَتْ قَالَ رَسُولُ اللهِ صَلَّى اللهُ عَلَيْهِ وَسَلَّمَ فِي مَرَضِهِ الَّذِي لَمْ يَقُمْ مِنْهُ لَعَنَ اللهُ الْيَهُودَ وَالنَّصَارَى اتَّخَذُوا قُبُورَ أَنْبِيَائِهِمْ مَسَاجِدَ قَالَتْ فَلَوْلَا ذَاكَ أُبْرِزَ قَبْرُهُ غَيْرَ أَنَّهُ خُشِيَ أَنْ يُتَّخَذَ مَسْجِداً * وَفِي رِوَايَةِ ابْنِ أَبِي شَيْبَةَ وَلَوْلَا ذَاكَ لَمْ يَذْكُرْ قَالَتْ **حدثنا** هَرُونُ بْنُ سَعِيدٍ الْأَيْلِيُّ حَدَّثَنَا ابْنُ وَهْبٍ أَخْبَرَنِي يُونُسُ وَمَالِكٌ عَنِ ابْنِ شِهَابٍ حَدَّثَنِي سَعِيدُ بْنُ الْمُسَيَّبِ أَنَّ أَبَا هُرَيْرَةَ قَالَ قَالَ رَسُولُ اللهِ صَلَّى اللهُ عَلَيْهِ وَسَلَّمَ قَاتَلَ اللهُ الْيَهُودَ اتَّخَذُوا قُبُورَ أَنْبِيَائِهِمْ مَسَاجِدَ **وحدثني** قُتَيْبَةُ ابْنُ سَعِيدٍ حَدَّثَنَا الْفَزَارِيُّ عَنْ عُبَيْدِ اللهِ بْنِ الْأَصَمِّ حَدَّثَنَا يَزِيدُ بْنُ الْأَصَمِّ عَنْ أَبِي هُرَيْرَةَ أَنَّ رَسُولَ اللهِ صَلَّى اللهُ عَلَيْهِ وَسَلَّمَ قَالَ لَعَنَ اللهُ الْيَهُودَ وَالنَّصَارَى اتَّخَذُوا قُبُورَ أَنْبِيَائِهِمْ مَسَاجِدَ **وحدثني** هَرُونُ بْنُ سَعِيدٍ الْأَيْلِيُّ وَحَرْمَلَةُ بْنُ يَحْيَى قَالَ حَرْمَلَةُ أَخْبَرَنَا وَقَالَ هَرُونُ حَدَّثَنَا ابْنُ وَهْبٍ أَخْبَرَنِي يُونُسُ عَنِ ابْنِ شِهَابٍ أَخْبَرَنِي عُبَيْدُ اللهِ ابْنُ عَبْدِ اللهِ أَنَّ عَائِشَةَ وَعَبْدَ اللهِ بْنَ عَبَّاسٍ قَالَا لَمَّا نَزَلَتْ بِرَسُولِ اللهِ صَلَّى اللهُ عَلَيْهِ وَسَلَّمَ طَفِقَ يَطْرَحُ خَمِيصَةً لَهُ عَلَى وَجْهِهِ فَإِذَا اغْتَمَّ كَشَفَهَا عَنْ وَجْهِهِ فَقَالَ وَهُوَ كَذَلِكَ لَعْنَةُ اللهِ عَلَى الْيَهُودِ وَالنَّصَارَى اتَّخَذُوا قُبُورَ أَنْبِيَائِهِمْ مَسَاجِدَ يُحَذِّرُ مِثْلَ مَا صَنَعُوا **حدثنا** أَبُو بَكْرِ بْنُ أَبِي شَيْبَةَ وَإِسْحٰقُ بْنُ إِبْرَاهِيمَ وَاللَّفْظُ لِأَبِي بَكْرٍ قَالَ إِسْحٰقُ أَخْبَرَنَا وَقَالَ أَبُو بَكْرٍ حَدَّثَنَا زَكَرِيَّاءُ بْنُ عَدِيٍّ عَنْ عُبَيْدِ اللهِ بْنِ عَمْرٍو عَنْ زَيْدِ بْنِ أَبِي أُنَيْسَةَ عَنْ عَمْرِو بْنِ مُرَّةَ عَنْ عَبْدِ اللهِ بْنِ الْحَارِثِ النَّجْرَانِيِّ قَالَ حَدَّثَنِي جُنْدَبٌ قَالَ سَمِعْتُ

أوام حبيبة نخ
وحدثنا أبو كريب نخ
وحدثنا أبو بكر نخ
قالت قال لي رسول الله نخ
ولولا ذلك نخ
حدثني هرون نخ
وحدثني قتيبة نخ
لابرز قبره ولكنه خشي نخ
حدثني يزيد بن الاصم نخ

قولها ذكرن أزواج النبي صلى الله عليه وسلم كنيسة هكذا ضبطناه ذكرن بالنون وفي بعض الاصول ذكرت بالتاء والاول أشهر وهو جائز على تلك اللغة القليلة لغة أكلوني البراغيث ومنها يتعاقبون فيكم ملائكة (نووي)

قولها فلولا ذاك أي خوف اتخاذ قبره مسجداً بقرينة سياق الكلام

قولها ابرز قبره جواب لولا ولفظ البخاري لابرزوا قبره أي لجعلوه بارزاً منكشفاً للناس لكن لم يبرزوه أي لم يكشفوه بل بنوا عليه حائلا يمنع الترائي والدخول فامتنع الابراز لوجود خشية الاتخاذ ولولا لامتناع الشيء لوجود غيره كما هو المعلوم

قولها غير أنه خشي أن يتخذ مسجداً قال شراح البخاري وهذا قالته عائشة قبل أن يوسع المسجد ولذا لما وسع جعلت الحجرة الشريفة رزقنا الله العود اليها مثلثة الشكل محددة حتى لا يتأتى لاحد أن يصلي الى جهة القبر المقدس مع استقبال القبلة

قوله (قاتل الله اليهود) يعني أهلكهم (اتخذوا قبور أنبيائهم مساجد) استئناف وقع تعليلاً في المعنى لدعائه عليهم لان اتخاذهم كذا اما لعبادتهم الانبياء او لتشريكهم الانبياء وكلاهما مذمومان كذا في المبارق

قولها لما نزلت برسول الله صلى الله عليه وسلم أي لما حضرته الوفاة وفي المتن الذي عليه شرح النووي لما نزل وضبطه بالبناء للمفعول وفسره بنزول ملك الموت

قولها طفق يطرح خميصة له على وجهه جواب لما ويطرح خبر طفق يقال طفق يفعل كذا كقولك أخذ يفعل كذا ويستعمل في الايجاب دون النفي لا يقال ما طفق نص عليه الراغب والمجد والخميصة كساء له أعلام

قوله يحذر مثل ما صنعوا يقال حذر الشيء من باب تعب اذا خافه فالشيء محذور أي مخوف وحذرته الشيء بالتثقيل فحذره (مصباح)

النَّبِيَّ صَلَّى اللهُ عَلَيْهِ وَسَلَّمَ قَبْلَ اَنْ يَمُوتَ بِخَمْسٍ وَهُوَ يَقُولُ اِنِّي اَبْرَأُ اِلَى اللهِ اَنْ يَكُونَ لِي مِنْكُمْ خَلِيلٌ فَاِنَّ اللهَ تَعَالَى قَدِ اتَّخَذَنِي خَلِيلًا كَمَا اتَّخَذَ اِبْرَاهِيمَ خَلِيلًا وَلَوْ كُنْتُ مُتَّخِذًا مِنْ اُمَّتِي خَلِيلًا لَاتَّخَذْتُ اَبَا بَكْرٍ خَلِيلًا اَلَا وَاِنَّ مَنْ كَانَ قَبْلَكُمْ كَانُوا يَتَّخِذُونَ قُبُورَ اَنْبِيَائِهِمْ وَصَالِحِيهِمْ مَسَاجِدَ اَلَا فَلَا تَتَّخِذُوا الْقُبُورَ مَسَاجِدَ اِنِّي اَنْهَاكُمْ عَنْ ذٰلِكَ ❁ **حدثني** هٰرُونُ بْنُ سَعِيدٍ الْاَيْلِيُّ وَاَحْمَدُ بْنُ عِيسٰى قَالَا حَدَّثَنَا ابْنُ وَهْبٍ اَخْبَرَنِي عَمْرٌو اَنَّ بُكَيْرًا حَدَّثَهُ اَنَّ عَاصِمَ بْنَ عُمَرَ بْنِ قَتَادَةَ حَدَّثَهُ اَنَّهُ سَمِعَ عُبَيْدَ اللهِ الْخَوْلَانِيَّ يَذْكُرُ اَنَّهُ سَمِعَ عُثْمَانَ بْنَ عَفَّانَ عِنْدَ قَوْلِ النَّاسِ فِيهِ حِينَ بَنَى مَسْجِدَ الرَّسُولِ صَلَّى اللهُ عَلَيْهِ وَسَلَّمَ اِنَّكُمْ قَدْ اَكْثَرْتُمْ وَاِنِّي سَمِعْتُ رَسُولَ اللهِ صَلَّى اللهُ عَلَيْهِ وَسَلَّمَ يَقُولُ مَنْ بَنَى مَسْجِدًا لِلّٰهِ تَعَالَى قَالَ بُكَيْرٌ حَسِبْتُ اَنَّهُ قَالَ يَبْتَغِي بِهِ وَجْهَ اللهِ بَنَى اللهُ لَهُ بَيْتًا فِي الْجَنَّةِ وَقَالَ ابْنُ عِيسٰى فِي رِوَايَتِهِ مِثْلَهُ فِي الْجَنَّةِ **حدثنا** زُهَيْرُ بْنُ حَرْبٍ وَمُحَمَّدُ بْنُ الْمُثَنّٰى وَاللَّفْظُ لِابْنِ الْمُثَنّٰى قَالَا حَدَّثَنَا الضَّحَّاكُ بْنُ مَخْلَدٍ اَخْبَرَنَا عَبْدُ الْحَمِيدِ بْنُ جَعْفَرٍ حَدَّثَنِي اَبِي عَنْ مَحْمُودِ بْنِ لَبِيدٍ اَنَّ عُثْمَانَ بْنَ عَفَّانَ اَرَادَ بِنَاءَ الْمَسْجِدِ فَكَرِهَ النَّاسُ ذٰلِكَ فَاَحَبُّوا اَنْ يَدَعَهُ عَلٰى هَيْئَتِهِ فَقَالَ سَمِعْتُ رَسُولَ اللهِ صَلَّى اللهُ عَلَيْهِ وَسَلَّمَ يَقُولُ مَنْ بَنَى مَسْجِدًا لِلّٰهِ بَنَى اللهُ لَهُ فِي الْجَنَّةِ مِثْلَهُ ❁ **حدثنا** مُحَمَّدُ بْنُ الْعَلَاءِ الْهَمْدَانِيُّ اَبُو كُرَيْبٍ قَالَ حَدَّثَنَا اَبُو مُعَاوِيَةَ عَنِ الْاَعْمَشِ عَنْ اِبْرَاهِيمَ عَنِ الْاَسْوَدِ وَعَلْقَمَةَ قَالَا اَتَيْنَا عَبْدَ اللهِ بْنَ مَسْعُودٍ فِي دَارِهِ فَقَالَ اَصَلّٰى هٰؤُلَاءِ خَلْفَكُمْ فَقُلْنَا لَا قَالَ فَقُومُوا فَصَلُّوا فَلَمْ يَاْمُرْنَا بِاَذَانٍ وَلَا اِقَامَةٍ قَالَ وَذَهَبْنَا لِنَقُومَ خَلْفَهُ فَاَخَذَ بِاَيْدِينَا فَجَعَلَ اَحَدَنَا عَنْ يَمِينِهِ وَالْآخَرَ عَنْ شِمَالِهِ قَالَ فَلَمَّا رَكَعَ وَضَعْنَا اَيْدِيَنَا عَلٰى رُكَبِنَا قَالَ فَضَرَبَ اَيْدِيَنَا وَطَبَّقَ بَيْنَ كَفَّيْهِ ثُمَّ اَدْخَلَهُمَا بَيْنَ فَخِذَيْهِ قَالَ فَلَمَّا صَلّٰى قَالَ اِنَّهُ سَتَكُونُ عَلَيْكُمْ اُمَرَاءُ يُؤَخِّرُونَ الصَّلَاةَ عَنْ مِيقَاتِهَا وَيَخْنُقُونَهَا اِلٰى شَرَقِ الْمَوْتٰى فَاِذَا رَاَيْتُمُوهُمْ قَدْ فَعَلُوا ذٰلِكَ فَصَلُّوا الصَّلَاةَ لِمِيقَاتِهَا وَاجْعَلُوا صَلَاتَكُمْ مَعَهُمْ سُبْحَةً وَاِذَا كُنْتُمْ ثَلَاثَةً فَصَلُّوا جَمِيعًا

(واذا)

قوله (اني أبرأ الى الله) يعني أتبرّى اليه (أن يكون لي منكم خليل) هذا بمعنى المفعول (فان الله تعالى قد اتخذني خليلا) هذا بمعنى الفاعل (كما اتخذ ابراهيم خليلا) والخليل من الخلة وهي بضم الخاء الصداقة المتخللة في قلب المحب الداعية الى اطلاع المحبوب على سره وفي تتمة الحديث (ولو كنت متخذاً من امتي خليلاً لاتخذت ابا بكر خليلاً) يعني لو جاز لي أن أتخذ صديقاً من الخلق يقف على سري لاتخذت أبا بكر خليلا ولكن لا يطلع على سري الا الله ووجه تخصيصه بذلك ان أبا بكر كان أقرب مراً من سر رسول الله صلى الله تعالى عليه وسلم لما روى انه عليه السلام قال ان ابا بكر لم يفضل عليكم بصوم ولا صلاة ولكن بشيء كتب في قلبه أفاده ابن الملك والتتمة المذكورة موجودة في حديث ان من أمن الناس علي في صحبته وماله أبا بكر كما في فضائل الصحيحين

باب فضل بناء المساجد والحث عليها

قوله حين بنى مسجد الرسول أي حين زاد فيه فانه كان مبنياً كما سبق بيانه في بابه واستدل باحتجاج سيدنا عثمان بالحديث على أن الزيادة في المسجد كالمسجد المستقل

قوله مثله أي بيتاً في مثل المسجد في الشرف ولا يلزم أن تكون جهة الشرف متحدة النظر المبارق فان تمام الكلام فيه

باب الندب الى وضع الايدي على الركب في الركوع ونسخ التطبيق

قوله ويخنقونها بضم النون أي يضيقون وقتها ويؤخرون أداءها اه نووي

قوله الى شرق الموتى أي تأخيرها الى الوقت الذي يكون فيه الشمس شارقة والاضافة الى الموتى لكونهم ساهين عن الذكر أو لأنهم يصلونها وليست من الصلاة في شيء اه * قوله سبحة أي نافلة فان الفرض سقط بالأولى أداؤهم بصلوتها وليست من الصلاة في شيء اه

وَإِذَا كُنْتُمْ أَكْثَرَ مِنْ ذٰلِكَ فَلْيَؤُمَّكُمْ أَحَدُكُمْ وَإِذَا رَكَعَ أَحَدُكُمْ فَلْيُفْرِشْ ذِرَاعَيْهِ عَلَى فَخِذَيْهِ وَلْيُجَنِّأْ وَلْيُطَبِّقْ بَيْنَ كَفَّيْهِ فَلَكَأَنِّي أَنْظُرُ إِلَى اخْتِلَافِ أَصَابِعِ رَسُولِ اللّٰهِ صَلَّى اللّٰهُ عَلَيْهِ وَسَلَّمَ فَأَرَاهُمْ **وحدثنا** مِنْجَابُ بْنُ الْحَارِثِ التَّمِيمِيُّ أَخْبَرَنَا ابْنُ مُسْهِرٍ ح قَالَ وَحَدَّثَنَا عُثْمَانُ بْنُ أَبِي شَيْبَةَ حَدَّثَنَا جَرِيرٌ ح قَالَ وَحَدَّثَنِي مُحَمَّدُ بْنُ رَافِعٍ حَدَّثَنَا يَحْيَى بْنُ آدَمَ حَدَّثَنَا مُفَضَّلٌ كُلُّهُمْ عَنِ الْأَعْمَشِ عَنْ إِبْرَاهِيمَ عَنْ عَلْقَمَةَ وَالْأَسْوَدِ أَنَّهُمَا دَخَلَا عَلَى عَبْدِ اللّٰهِ بِمَعْنَى حَدِيثِ أَبِي مُعَاوِيَةَ وَفِي حَدِيثِ ابْنِ مُسْهِرٍ وَجَرِيرٍ فَلَكَأَنِّي أَنْظُرُ إِلَى اخْتِلَافِ أَصَابِعِ رَسُولِ اللّٰهِ صَلَّى اللّٰهُ عَلَيْهِ وَسَلَّمَ وَهُوَ رَاكِعٌ **حدثنا** عَبْدُ اللّٰهِ بْنُ عَبْدِ الرَّحْمٰنِ الدَّارِمِيُّ أَخْبَرَنَا عُبَيْدُ اللّٰهِ بْنُ مُوسَى عَنْ إِسْرَائِيلَ عَنْ مَنْصُورٍ عَنْ إِبْرَاهِيمَ عَنْ عَلْقَمَةَ وَالْأَسْوَدِ أَنَّهُمَا دَخَلَا عَلَى عَبْدِ اللّٰهِ فَقَالَ أَصَلَّى مَنْ خَلْفَكُمْ قَالُوا نَعَمْ فَقَامَ بَيْنَهُمَا وَجَعَلَ أَحَدَهُمَا عَنْ يَمِينِهِ وَالْآخَرَ عَنْ شِمَالِهِ ثُمَّ رَكَعْنَا فَوَضَعْنَا أَيْدِيَنَا عَلَى رُكَبِنَا فَضَرَبَ أَيْدِيَنَا ثُمَّ طَبَّقَ بَيْنَ يَدَيْهِ ثُمَّ جَعَلَهُمَا بَيْنَ فَخِذَيْهِ فَلَمَّا صَلَّى قَالَ هٰكَذَا فَعَلَ رَسُولُ اللّٰهِ صَلَّى اللّٰهُ عَلَيْهِ وَسَلَّمَ **حدثنا** قُتَيْبَةُ ابْنُ سَعِيدٍ وَأَبُو كَامِلٍ الْجَحْدَرِيُّ وَاللَّفْظُ لِقُتَيْبَةَ قَالَا حَدَّثَنَا أَبُو عَوَانَةَ عَنْ أَبِي يَعْفُورٍ عَنْ مُصْعَبِ بْنِ سَعْدٍ قَالَ صَلَّيْتُ إِلَى جَنْبِ أَبِي قَالَ وَجَعَلْتُ يَدَيَّ بَيْنَ رُكْبَتَيَّ فَقَالَ لِي أَبِي اضْرِبْ بِكَفَّيْكَ عَلَى رُكْبَتَيْكَ قَالَ ثُمَّ فَعَلْتُ ذٰلِكَ مَرَّةً أُخْرَى فَضَرَبَ يَدَيَّ وَقَالَ إِنَّا نُهِينَا عَنْ هٰذَا وَأُمِرْنَا أَنْ نَضْرِبَ بِالْأَكُفِّ عَلَى الرُّكَبِ **حدثنا** خَلَفُ ابْنُ هِشَامٍ حَدَّثَنَا أَبُو الْأَحْوَصِ ح قَالَ وَحَدَّثَنَا ابْنُ أَبِي عُمَرَ حَدَّثَنَا سُفْيَانُ كِلَاهُمَا عَنْ أَبِي يَعْفُورٍ بِهٰذَا الْإِسْنَادِ إِلَى قَوْلِهِ فَنُهِينَا عَنْهُ وَلَمْ يَذْكُرَا مَا بَعْدَهُ **حدثنا** أَبُو بَكْرِ ابْنُ أَبِي شَيْبَةَ حَدَّثَنَا وَكِيعٌ عَنْ إِسْمَاعِيلَ بْنِ أَبِي خَالِدٍ عَنِ الزُّبَيْرِ بْنِ عَدِيٍّ عَنْ مُصْعَبِ ابْنِ سَعْدٍ قَالَ رَكَعْتُ فَقُلْتُ بِيَدَيَّ هٰكَذَا يَعْنِي طَبَّقَ بِهِمَا وَوَضَعَهُمَا بَيْنَ فَخِذَيْهِ فَقَالَ أَبِي قَدْ كُنَّا نَفْعَلُ هٰذَا ثُمَّ أُمِرْنَا بِالرُّكَبِ **حدثني** الْحَكَمُ بْنُ مُوسَى حَدَّثَنَا عِيسَى بْنُ

قوله وليجنأ وروى وليحن من حنا يحنو وحنا يحنو كما فى النووى قال وكلاهما صحيح ومعناهما الانعطاف والانحناء فى الركوع وتقدم فى ص ٤٦ راجع هامشها

قوله وليطبق بين كفيه التطبيق هوأن يجمع بين أصابع يديه ويجعلهما بين ركبتيه فى الركوع كما فى النهاية وهو خلاف السنة فان السنة فيه أخذ الركبتين باليدين وماذكره عبدالله هو كما فى النووى مذهبه ومذهب صاحبيه علقمة بن قيس والاسود بن يزيد النخعيين وهو منسوخ وناسخه حديث سعد بن أبى وقاص الآتى ولعله لم يبلغهم ولا يستبعد ذلك اذ لم يكن دأبه عليه السلام الا امامة الجم الكثير دون اثنين الا فى الندرة كهذه القصة على تقدير ثبوت الرفع فيها بمقتضى الطريق الثالث وترك وضع اليدين على الركبتين فى الركوع وترك وضعهما على الفخذين فيما بين السجدتين وفى حال التشهد من مكروهات الصلاة عند الأئمة الفقهاء

قوله أصلى من خلفكم أراد بهم من عبر عنهم أولا بهؤلاء يعنى الامير وأتباعه من الناس كما فى الشارح

قوله قالا نعم والذى تقدم فقلنا لا ولعل الحادثة ليست بواحدة

قوله فقام بينهما وجعل أحدهما عن يمينه والآخر عن شماله فهذا أيضا مذهب عبدالله وصاحبيه المذكورين والسنة أن يقف واحد عن يمين الامام ويصطف اثنان فصاعدا خلفه ولعل ما حكاه عنه عليه الصلاة والسلام كان لضيق المكان

قوله عن مصعب بن سعد هو ابن سعد بن ابى وقاص من العشرة بكى عند موت أبيه فقال له مايبكيك يا خى انى اقسم على ربى انه لا يعذبنى مات مصعب سنة ثلاث ومائة وقد روى عنه الحديث ذكره ابن قتيبة فى كتاب المعارف وفى الخلاصة انه ثقة كثير الحديث

قوله جفاء الرجل قال النووي ضبطناه بفتح الراء وضم الجيم أي بالانسان وضبطه ابن عبد البر بكسر الراء واسكان الجيم ورد الجمهور عليه اه مختصرا * قوله فرماني القوم بأبصارهم أي نظروا الي حديداً كما يرمى بالسهم زجراً بالبصر من غير كلام * قوله فقلت أي باللسان كما هو الظاهر من تشديدهم ويبدل أي ما حالكم وأمركم (تنظرون الى) نظر الغضب الزجر بضرب الايدى على الافخاذ أو فقلت في نفسي * قوله (ماشأنكم) بالهمزة

يُونُسَ حَدَّثَنَا إِسْمَاعِيلُ بْنُ أَبِي خَالِدٍ عَنِ الزُّبَيْرِ بْنِ عَدِيٍّ عَنْ مُصْعَبِ بْنِ سَعْدِ بْنِ أَبِي وَقَّاصٍ قَالَ صَلَّيْتُ إِلَى جَنْبِ أَبِي فَلَمَّا رَكَعْتُ شَبَّكْتُ أَصَابِعِي وَجَعَلْتُهُمَا بَيْنَ رُكْبَتَيَّ فَضَرَبَ يَدَيَّ فَلَمَّا صَلَّى قَالَ قَدْ كُنَّا نَفْعَلُ هَذَا ثُمَّ أُمِرْنَا أَنْ نَرْفَعَ إِلَى الرُّكَبِ ❁ **حدثنا** إِسْحَقُ بْنُ إِبْرَاهِيمَ أَخْبَرَنَا مُحَمَّدُ بْنُ بَكْرٍ حِ قَالَ وَحَدَّثَنَا حَسَنٌ الْحُلْوَانِيُّ حَدَّثَنَا عَبْدُ الرَّزَّاقِ وَتَقَارَبَا فِي اللَّفْظِ قَالَا جَمِيعاً أَخْبَرَنَا ابْنُ جُرَيْجٍ أَخْبَرَنِي أَبُو الزُّبَيْرِ أَنَّهُ سَمِعَ طَاوُساً يَقُولُ قُلْنَا لِابْنِ عَبَّاسٍ فِي الْإِقْعَاءِ عَلَى الْقَدَمَيْنِ فَقَالَ هِيَ السُّنَّةُ فَقُلْنَا لَهُ إِنَّا لَنَرَاهُ جَفَاءً بِالرَّجُلِ فَقَالَ ابْنُ عَبَّاسٍ بَلْ هِيَ سُنَّةُ نَبِيِّكَ صَلَّى اللهُ عَلَيْهِ وَسَلَّمَ ❁ **حدثنا** أَبُو جَعْفَرٍ مُحَمَّدُ بْنُ الصَّبَّاحِ وَأَبُو بَكْرِ بْنُ أَبِي شَيْبَةَ وَتَقَارَبَا فِي لَفْظِ الْحَدِيثِ قَالَا حَدَّثَنَا إِسْمَاعِيلُ بْنُ إِبْرَاهِيمَ عَنْ حَجَّاجٍ الصَّوَّافِ عَنْ يَحْيَى بْنِ أَبِي كَثِيرٍ عَنْ هِلَالِ بْنِ أَبِي مَيْمُونَةَ عَنْ عَطَاءِ بْنِ يَسَارٍ عَنْ مُعَاوِيَةَ بْنِ الْحَكَمِ السُّلَمِيِّ قَالَ بَيْنَا أَنَا أُصَلِّي مَعَ رَسُولِ اللهِ صَلَّى اللهُ عَلَيْهِ وَسَلَّمَ إِذْ عَطَسَ رَجُلٌ مِنَ الْقَوْمِ فَقُلْتُ يَرْحَمُكَ اللهُ فَرَمَانِي الْقَوْمُ بِأَبْصَارِهِمْ فَقُلْتُ وَاثُكْلَ أُمِّيَاهْ مَا شَأْنُكُمْ تَنْظُرُونَ إِلَيَّ فَجَعَلُوا يَضْرِبُونَ بِأَيْدِيهِمْ عَلَى أَفْخَاذِهِمْ فَلَمَّا رَأَيْتُهُمْ يُصَمِّتُونَنِي لَكِنِّي سَكَتُّ فَلَمَّا صَلَّى رَسُولُ اللهِ صَلَّى اللهُ عَلَيْهِ وَسَلَّمَ فَبِأَبِي هُوَ وَأُمِّي مَا رَأَيْتُ مُعَلِّماً قَبْلَهُ وَلَا بَعْدَهُ أَحْسَنَ تَعْلِيماً مِنْهُ فَوَاللهِ مَا كَهَرَنِي وَلَا ضَرَبَنِي وَلَا شَتَمَنِي قَالَ إِنَّ هَذِهِ الصَّلَاةَ لَا يَصْلُحُ فِيهَا شَيْءٌ مِنْ كَلَامِ النَّاسِ إِنَّمَا هُوَ التَّسْبِيحُ وَالتَّكْبِيرُ وَقِرَاءَةُ الْقُرْآنِ أَوْ كَمَا قَالَ رَسُولُ اللهِ صَلَّى اللهُ عَلَيْهِ وَسَلَّمَ قُلْتُ يَا رَسُولَ اللهِ إِنِّي حَدِيثُ عَهْدٍ بِجَاهِلِيَّةٍ وَقَدْ جَاءَ اللهُ بِالْإِسْلَامِ وَإِنَّ مِنَّا رِجَالاً يَأْتُونَ الْكُهَّانَ قَالَ فَلَا تَأْتِهِمْ قَالَ وَمِنَّا رِجَالٌ يَتَطَيَّرُونَ قَالَ ذَاكَ شَيْءٌ يَجِدُونَهُ فِي صُدُورِهِمْ فَلَا يَصُدَّنَّهُمْ (قَالَ ابْنُ الصَّبَّاحِ فَلَا يَصُدَّنَّكُمْ) قَالَ قُلْتُ وَمِنَّا رِجَالٌ يَخُطُّونَ قَالَ كَانَ نَبِيٌّ مِنَ الْأَنْبِيَاءِ يَخُطُّ فَمَنْ وَافَقَ خَطَّهُ فَذَاكَ ❁ قَالَ

(ص ٥٤)

قوله في الاقعاء الإقعاء المعتاد أحدهما أن يضع أليته على الارض وينصب ركبتيه ويضمهما الى صدره كما قال أبو الطيب «بقي طوراً بالبدو والبدو المطلي» وهذا من مكروهات الصلاة للرجل وفي هريرة رضي الله تعالى عنه نهاني رسول الله صلى الله تعالى عليه وسلم عن نقر كنقر الديك واقعاء كاقعاء الكلب والتفات كالتفات الثعلب وعبر عن هذا الاقعاء في بعض نسخ الشيخان وتأنيثها أن ينصب قدميه ويقعد على عقبيه وهذا هو المراد هنا وذكر النووي أن الشافعي على استحبابه في الجلوس بين السجدتين وهو أيضا معدود عندنا من المكروهات

باب جواز الاقعاء على العقبين

قوله والثكل امياه أي وا فقد امي اياي فانى هلكت فوا كلمة تختص في النداء بالندبة والثكل امياه مندوب ولكونه مضافاً منصوب والثكل ٣

باب تحريم الكلام في الصلاة ونسخ ما كان من اباحته

٣ بالضم وكذا الثكل بفتحتين فقدان المرأة ولدها وهو مضاف الى ام المكسور الميم لاضافته الى ياء المتكلم الملحق بآخره الالف والهاء وهذه الالف تلحق المندوب لاجل مد الصوت به اظهارا لشدة الحزن والهاء التي بعدها هي هاء السكت ولا تكونان الا في الآخر نحو وا عبد الملكاه ولا تلحقان بنحو عبدالله فراراً من الثقل كما هو المقرر في النحو

قوله (فلما رأيتهم) أي علمتهم (يصمتونني) بتشديد الميم أي يكتونني غضبت وتغيرت قاله الطيبي كذا في المرقاة فيه يظهر وجه الاستدراك في قوله (لكني سكت) أي سكت ولم أعمل بمقتضى الغضب وأسقطه ابن الملك من الشرح وتكلم عليه صاحب المشكاة

قوله فلما صلى الخ جواب لما قوله قال ان هذه الصلاة الحديث وما بينهما اعتراض أو الجواب محذوف والتقدير فلما صلى اشتغل بتعليمي بالرفق ويروى فلما سلى دعاني أفاده ملا علي

قوله فبأبي هو وامي أي فهو صلى الله تعالى عليه وسلم فدى بأبي وامي ما رأيت معلماً قبله ولا بعده أحسن تعليماً منه * قوله لما كهرني قالوا القهر والكهر والنهر متقاربة أي ما قهرني وما نهرني * قوله حديث عهد بجاهلية أي قريب العهد والحال بها يعني أن علمه بأحكام الاسلام جديد غير راسخ * قوله (قال ذاك) أي التطير (شيء يجدونه في صدورهم) يعني هذا وهم ينشأ من نفوسهم بتسويل الشيطان ليس له تأثير في اجتلاب نفع أو دفع ضر (فلا يصدنهم) أي لا يمنعنهم التطير من مقاصدهم اهمن المرقاة باختصار * قوله كان نبي من الانبياء يخط ٧١

وَكَانَتْ لِي جَارِيَةٌ تَرْعَى غَنَمًا لِي قِبَلَ أُحُدٍ وَالْجَوَّانِيَّةِ فَاطَّلَعْتُ ذَاتَ يَوْمٍ فَإِذَا الذِّئْبُ قَدْ ذَهَبَ بِشَاةٍ مِنْ غَنَمِهَا وَأَنَا رَجُلٌ مِنْ بَنِي آدَمَ آسَفُ كَمَا يَأْسَفُونَ لَكِنِّي صَكَكْتُهَا صَكَّةً فَأَتَيْتُ رَسُولَ اللَّهِ صَلَّى اللَّهُ عَلَيْهِ وَسَلَّمَ فَعَظَّمَ ذَلِكَ عَلَيَّ قُلْتُ يَا رَسُولَ اللَّهِ أَفَلَا أُعْتِقُهَا قَالَ ائْتِنِي بِهَا فَأَتَيْتُهُ بِهَا فَقَالَ لَهَا أَيْنَ اللَّهُ قَالَتْ فِي السَّمَاءِ قَالَ مَنْ أَنَا قَالَتْ أَنْتَ رَسُولُ اللَّهِ قَالَ أَعْتِقْهَا فَإِنَّهَا مُؤْمِنَةٌ **حدثنا** إِسْحٰقُ بْنُ إِبْرَاهِيمَ أَخْبَرَنَا عِيسَى بْنُ يُونُسَ حَدَّثَنَا الْأَوْزَاعِيُّ عَنْ يَحْيَى بْنِ أَبِي كَثِيرٍ بِهٰذَا الْإِسْنَادِ نَحْوَهُ **حدثنا** أَبُو بَكْرِ ابْنُ أَبِي شَيْبَةَ وَزُهَيْرُ بْنُ حَرْبٍ وَابْنُ نُمَيْرٍ وَأَبُو سَعِيدٍ الْأَشَجُّ وَأَلْفَاظُهُمْ مُتَقَارِبَةٌ قَالُوا حَدَّثَنَا ابْنُ فُضَيْلٍ حَدَّثَنَا الْأَعْمَشُ عَنْ إِبْرَاهِيمَ عَنْ عَلْقَمَةَ عَنْ عَبْدِ اللَّهِ قَالَ كُنَّا نُسَلِّمُ عَلَى رَسُولِ اللَّهِ صَلَّى اللَّهُ عَلَيْهِ وَسَلَّمَ وَهُوَ فِي الصَّلَاةِ فَيَرُدُّ عَلَيْنَا فَلَمَّا رَجَعْنَا مِنْ عِنْدِ النَّجَاشِيِّ سَلَّمْنَا عَلَيْهِ فَلَمْ يَرُدَّ عَلَيْنَا فَقُلْنَا يَا رَسُولَ اللَّهِ كُنَّا نُسَلِّمُ عَلَيْكَ فِي الصَّلَاةِ فَتَرُدُّ عَلَيْنَا فَقَالَ إِنَّ فِي الصَّلَاةِ شُغْلًا **حدثني** ابْنُ نُمَيْرٍ حَدَّثَنِي إِسْحٰقُ بْنُ مَنْصُورٍ السَّلُولِيُّ حَدَّثَنَا هُرَيْمُ بْنُ سُفْيَانَ عَنِ الْأَعْمَشِ بِهٰذَا الْإِسْنَادِ نَحْوَهُ **حدثنا** يَحْيَى ابْنُ يَحْيَى أَخْبَرَنَا هُشَيْمٌ عَنْ إِسْمَاعِيلَ بْنِ أَبِي خَالِدٍ عَنِ الْحَارِثِ بْنِ شُبَيْلٍ عَنْ أَبِي عَمْرٍو الشَّيْبَانِيِّ عَنْ زَيْدِ بْنِ أَرْقَمَ قَالَ كُنَّا نَتَكَلَّمُ فِي الصَّلَاةِ يُكَلِّمُ الرَّجُلُ صَاحِبَهُ وَهُوَ إِلَى جَنْبِهِ فِي الصَّلَاةِ حَتَّى نَزَلَتْ وَقُومُوا لِلَّهِ قَانِتِينَ فَأُمِرْنَا بِالسُّكُوتِ وَنُهِينَا عَنِ الْكَلَامِ **حدثنا** أَبُو بَكْرِ بْنُ أَبِي شَيْبَةَ حَدَّثَنَا عَبْدُ اللَّهِ بْنُ نُمَيْرٍ وَوَكِيعٌ ح قَالَ وَحَدَّثَنَا إِسْحٰقُ بْنُ إِبْرَاهِيمَ أَخْبَرَنَا عِيسَى بْنُ يُونُسَ كُلُّهُمْ عَنْ إِسْمَاعِيلَ بْنِ أَبِي خَالِدٍ بِهٰذَا الْإِسْنَادِ نَحْوَهُ **حدثنا** قُتَيْبَةُ بْنُ سَعِيدٍ حَدَّثَنَا لَيْثٌ ح وَحَدَّثَنَا مُحَمَّدُ بْنُ رُمْحٍ أَخْبَرَنَا اللَّيْثُ عَنْ أَبِي الزُّبَيْرِ عَنْ جَابِرٍ أَنَّهُ قَالَ إِنَّ رَسُولَ اللَّهِ صَلَّى اللَّهُ عَلَيْهِ وَسَلَّمَ بَعَثَنِي لِحَاجَةٍ ثُمَّ أَدْرَكْتُهُ وَهُوَ يَسِيرُ قَالَ قُتَيْبَةُ يُصَلِّي فَسَلَّمْتُ عَلَيْهِ فَأَشَارَ إِلَيَّ فَلَمَّا فَرَغَ دَعَانِي فَقَالَ إِنَّكَ سَلَّمْتَ آنِفًا وَأَنَا أُصَلِّي وَهُوَ مُوَجِّهٌ حِينَئِذٍ قِبَلَ الْمَشْرِقِ **حدثنا** أَحْمَدُ بْنُ يُونُسَ حَدَّثَنَا زُهَيْرٌ حَدَّثَنِي أَبُو الزُّبَيْرِ عَنْ جَابِرٍ قَالَ أَرْسَلَنِي رَسُولُ اللَّهِ

٧١ اشارة الى علم الرمل وذلك النبي كما ذكر في المرقاة بصيغة التمريض اما ادريس أو دانيال عليهما السلام قال وكان يخط فيعرف بالفراسة لمن وافق خط ذلك النبي (فذاك) أي فهو المصيب وهو كالتعليق بالمحال فلا يستدل بهذا الحديث لعدم صراحة النهي فيه عن الاشتغال به على اباحته

قوله قبل احد والجوانية أي في جهتهما وهما موضعان في شمالي المدينة المنورة

قوله آسف كما يأسفون أي أغضب كما يغضبون والاسف الحزن والغضب ومنشأوهما واحد والما الاختلاف في التعبير بهما نشأ عنه باعتبار التمكن من اظهاره وعدمه وعن هذا قال الشاعر «فحزن كل أخي حزن أخو الغضب»

قوله صككتها صكة أي ضربت وجهها بيدي مبسوطة

قوله قالت في السماء يعني انها ليست متخذة الهاً سوى الله سبحانه وهو القاهر فوق عباده ليس كمثله شئ وقيل في تفسير قوله تعالى أأمنتم من في السماء انه الله تعالى على تأويل من في السماء سلطانه

قوله النجاشي هو اسم ملك الحبشة كان علم شخص ثم عم فصار للجنس كما يقال كسرى وقيصر أفاده السيد مرتضى في تاج العروس قالوا وتخفيف الياء فيه أفصح من تشديدها

قوله ان في الصلاة شغلا بضم الشين وسكون الغين وبضمهما أي بالتلاوة والاذكار مانعاً من غيرها انما الصلاة للقراءة القرآن وذكر الله كما في حديث ابن مسعود فيما أخرجه عنه ابو داود وتقدم حديث معاوية بن الحكم في هذا المعنى قال ابن الملك والشغل يجوز أن يكون بمعنى الفاعل يعني أن في الصلاة شيئاً شاغلاً للمصلي بها وأن يكون بمعنى المفعول يعني أن في الصلاة شيئا يشتغل المصلي به اه

قوله وهو موجه بكسر الجيم أي موجه وجهه وراحلته قبل المشرق وفيه دليل لجواز النافلة في السفر حيث توجهت به راحلته وهو مجمع عليه اه نووي

صَلَّى اللهُ عَلَيْهِ وَسَلَّمَ وَهُوَ مُنْطَلِقٌ إِلَى بَنِي الْمُصْطَلِقِ فَأَتَيْتُهُ وَهُوَ يُصَلِّي عَلَى بَعِيرِهِ فَكَلَّمْتُهُ فَقَالَ لِي بِيَدِهِ هٰكَذَا وَأَوْمَأَ زُهَيْرٌ بِيَدِهِ ثُمَّ كَلَّمْتُهُ فَقَالَ لِي هٰكَذَا فَأَوْمَأَ زُهَيْرٌ أَيْضاً بِيَدِهِ نَحْوَ الْأَرْضِ وَأَنَا أَسْمَعُهُ يَقْرَأُ يُومِئُ بِرَأْسِهِ فَلَمَّا فَرَغَ قَالَ مَا فَعَلْتَ فِي الَّذِي أَرْسَلْتُكَ لَهُ فَإِنَّهُ لَمْ يَمْنَعْنِي أَنْ أُكَلِّمَكَ إِلَّا أَنِّي كُنْتُ أُصَلِّي قَالَ زُهَيْرٌ وَأَبُو الزُّبَيْرِ جَالِسٌ مُسْتَقْبِلَ الْكَعْبَةِ فَقَالَ بِيَدِهِ أَبُو الزُّبَيْرِ إِلَى بَنِي الْمُصْطَلِقِ فَقَالَ بِيَدِهِ إِلَى غَيْرِ الْكَعْبَةِ **حدثنا** أَبُو كَامِلٍ الْجَحْدَرِيُّ حَدَّثَنَا حَمَّادُ بْنُ زَيْدٍ عَنْ كَثِيرٍ عَنْ عَطَاءٍ عَنْ جَابِرٍ قَالَ كُنَّا مَعَ النَّبِيِّ صَلَّى اللهُ عَلَيْهِ وَسَلَّمَ فَبَعَثَنِي فِي حَاجَةٍ فَرَجَعْتُ وَهُوَ يُصَلِّي عَلَى رَاحِلَتِهِ وَوَجْهُهُ عَلَى غَيْرِ الْقِبْلَةِ فَسَلَّمْتُ عَلَيْهِ فَلَمْ يَرُدَّ عَلَيَّ فَلَمَّا انْصَرَفَ قَالَ إِنَّهُ لَمْ يَمْنَعْنِي أَنْ أَرُدَّ عَلَيْكَ إِلَّا أَنِّي كُنْتُ أُصَلِّي **وحدثني** مُحَمَّدُ بْنُ حَاتِمٍ حَدَّثَنَا مُعَلَّى بْنُ مَنْصُورٍ حَدَّثَنَا عَبْدُ الْوَارِثِ بْنُ سَعِيدٍ حَدَّثَنَا كَثِيرُ بْنُ شِنْظِيرٍ عَنْ عَطَاءٍ عَنْ جَابِرٍ قَالَ بَعَثَنِي رَسُولُ اللهِ صَلَّى اللهُ عَلَيْهِ وَسَلَّمَ فِي حَاجَةٍ بِمَعْنَى حَدِيثِ حَمَّادٍ ❁ **حدثنا** إِسْحٰقُ بْنُ إِبْرَاهِيمَ وَإِسْحٰقُ بْنُ مَنْصُورٍ قَالَا أَخْبَرَنَا النَّضْرُ بْنُ شُمَيْلٍ أَخْبَرَنَا شُعْبَةُ حَدَّثَنَا مُحَمَّدٌ وَهُوَ ابْنُ زِيَادٍ قَالَ سَمِعْتُ أَبَا هُرَيْرَةَ يَقُولُ قَالَ رَسُولُ اللهِ صَلَّى اللهُ عَلَيْهِ وَسَلَّمَ إِنَّ عِفْرِيتاً مِنَ الْجِنِّ جَعَلَ يَفْتِكُ عَلَيَّ الْبَارِحَةَ لِيَقْطَعَ عَلَيَّ الصَّلَاةَ وَإِنَّ اللهَ أَمْكَنَنِي مِنْهُ فَذَعَتُّهُ فَلَقَدْ هَمَمْتُ أَنْ أَرْبِطَهُ إِلَى جَنْبِ سَارِيَةٍ مِنْ سَوَارِي الْمَسْجِدِ حَتّٰى تُصْبِحُوا تَنْظُرُونَ إِلَيْهِ أَجْمَعُونَ أَوْ كُلُّكُمْ ثُمَّ ذَكَرْتُ قَوْلَ أَخِي سُلَيْمَانَ رَبِّ اغْفِرْ لِي وَهَبْ لِي مُلْكاً لَا يَنْبَغِي لِأَحَدٍ مِنْ بَعْدِي فَرَدَّهُ اللهُ خَاسِئاً ❁ وَقَالَ ابْنُ مَنْصُورٍ شُعْبَةُ عَنْ مُحَمَّدِ بْنِ زِيَادٍ **حدثنا** مُحَمَّدُ بْنُ بَشَّارٍ حَدَّثَنَا مُحَمَّدٌ هُوَ ابْنُ جَعْفَرٍ ح قَالَ وَحَدَّثَنَاهُ أَبُو بَكْرِ بْنُ أَبِي شَيْبَةَ حَدَّثَنَا شَبَابَةُ كِلَاهُمَا عَنْ شُعْبَةَ فِي هٰذَا الْإِسْنَادِ وَلَيْسَ فِي حَدِيثِ ابْنِ جَعْفَرٍ قَوْلُهُ فَذَعَتُّهُ وَأَمَّا ابْنُ أَبِي شَيْبَةَ فَقَالَ فِي رِوَايَتِهِ فَذَعَتُّهُ **حدثنا** مُحَمَّدُ بْنُ سَلَمَةَ الْمُرَادِيُّ حَدَّثَنَا عَبْدُ اللهِ بْنُ وَهْبٍ عَنْ مُعَاوِيَةَ بْنِ صَالِحٍ يَقُولُ حَدَّثَنِي

قوله فقال لي بيده فيه اطلاق القول على الفعل

قوله ان عفريتا من الجن جعل يفتك العفريت من الجن هو العارم الخبيث ويستعار ذلك للانسان استعارة الشيطان له اه مفردات والفتك هو الاخذ في غفلة وخديعة اه نووي

قوله فذعته اي خنقته وفي رواية فدعته ومعناه دفعته دفعاً شديداً اه نووي

قوله ثم ذكرت قول أخي سليمان الخ فان قلت أما يشبه الحسد والحرص على الاستيداد بالنعمة أن يستعطي الله مالا يعطيه غيره قلت كان سليمان عليه السلام ناشئاً في بيت الملك والنبوة ووارثاً لهما فاراد أن يطلب من ربه معجزة فطلب على حسب الله ملكا زائدا على الممالك زيادة خارقة للعادة بالغة حد الاعجاز ليكون ذلك دليلا على نبوته قاهراً للمبعوث اليهم وأن يكون معجزة حتى يخرق العادات فذلك معنى قوله لا ينبغي لاحد من بعدي اه كشاف فاعطاه الله سبحانه ٧

باب
جواز لعن الشيطان في اثناء الصلاة والتعوذ منه وجواز العمل القليل في الصلاة

٧ ما حكاه لخاتم رسله في قوله فسخرنا له الريح الآيات وفي هامش المشكاة ونبينا صلى الله تعالى عليه وسلم كان له القدرة على ذلك على الوجه الاتم والاكمل ولكن التصرف في الجن في الظاهر كان مخصوصاً بسليمان فلم يظهره لاجل ذلك اه

قوله وقال ابن منصور شعبة عن محمد بن زياد يعني قال اسحق بن منصور في روايته حدثنا النضر قال اخبرنا شعبة عن محمد بن زياد (نووي)

رَبِيعَةُ بْنُ يَزِيدَ عَنْ أَبِي إِدْرِيسَ الْخَوْلَانِيِّ عَنْ أَبِي الدَّرْدَاءِ قَالَ قَامَ رَسُولُ اللهِ صَلَّى اللهُ عَلَيْهِ وَسَلَّمَ فَسَمِعْنَاهُ يَقُولُ أَعُوذُ بِاللهِ مِنْكَ ثُمَّ قَالَ أَلْعَنُكَ بِلَعْنَةِ اللهِ ثَلَاثًا وَبَسَطَ يَدَهُ كَأَنَّهُ يَتَنَاوَلُ شَيْئًا فَلَمَّا فَرَغَ مِنَ الصَّلَاةِ قُلْنَا يَا رَسُولَ اللهِ قَدْ سَمِعْنَاكَ تَقُولُ فِي الصَّلَاةِ شَيْئًا لَمْ نَسْمَعْكَ تَقُولُهُ قَبْلَ ذٰلِكَ وَرَأَيْنَاكَ بَسَطْتَ يَدَكَ قَالَ إِنَّ عَدُوَّ اللهِ إِبْلِيسَ جَاءَ بِشِهَابٍ مِنْ نَارٍ لِيَجْعَلَهُ فِي وَجْهِي فَقُلْتُ أَعُوذُ بِاللهِ مِنْكَ ثَلَاثَ مَرَّاتٍ ثُمَّ قُلْتُ أَلْعَنُكَ بِلَعْنَةِ اللهِ التَّامَّةِ فَلَمْ يَسْتَأْخِرْ ثَلَاثَ مَرَّاتٍ ثُمَّ أَرَدْتُ أَخْذَهُ وَاللهِ لَوْلَا دَعْوَةُ أَخِينَا سُلَيْمَانَ لَأَصْبَحَ مُوثَقًا يَلْعَبُ بِهِ وِلْدَانُ أَهْلِ الْمَدِينَةِ ❁ **حدثنا** عَبْدُ اللهِ بْنُ مَسْلَمَةَ ابْنِ قَعْنَبٍ وَقُتَيْبَةُ بْنُ سَعِيدٍ قَالَا حَدَّثَنَا مَالِكٌ عَنْ عَامِرِ بْنِ عَبْدِ اللهِ بْنِ الزُّبَيْرِ ح وَحَدَّثَنَا يَحْيَى بْنُ يَحْيَى قَالَ قُلْتُ لِمَالِكٍ حَدَّثَكَ عَامِرُ بْنُ عَبْدِ اللهِ بْنِ الزُّبَيْرِ عَنْ عَمْرِو بْنِ سُلَيْمٍ الزُّرَقِيِّ عَنْ أَبِي قَتَادَةَ أَنَّ رَسُولَ اللهِ صَلَّى اللهُ عَلَيْهِ وَسَلَّمَ كَانَ يُصَلِّي وَهُوَ حَامِلٌ أُمَامَةَ بِنْتَ زَيْنَبَ بِنْتِ رَسُولِ اللهِ صَلَّى اللهُ عَلَيْهِ وَسَلَّمَ وَلِأَبِي الْعَاصِ بْنِ الرَّبِيعِ فَإِذَا قَامَ حَمَلَهَا وَإِذَا سَجَدَ وَضَعَهَا قَالَ يَحْيَى قَالَ مَالِكٌ نَعَمْ **حدثنا** مُحَمَّدُ بْنُ أَبِي عُمَرَ حَدَّثَنَا سُفْيَانُ عَنْ عُثْمَانَ بْنِ أَبِي سُلَيْمَانَ وَابْنِ عَجْلَانَ سَمِعَا عَامِرَ بْنَ عَبْدِ اللهِ بْنِ الزُّبَيْرِ يُحَدِّثُ عَنْ عَمْرِو بْنِ سُلَيْمٍ الزُّرَقِيِّ عَنْ أَبِي قَتَادَةَ الْأَنْصَارِيِّ قَالَ رَأَيْتُ النَّبِيَّ صَلَّى اللهُ عَلَيْهِ وَسَلَّمَ يَؤُمُّ النَّاسَ وَأُمَامَةُ بِنْتُ أَبِي الْعَاصِ وَهِيَ ابْنَةُ زَيْنَبَ بِنْتِ النَّبِيِّ صَلَّى اللهُ عَلَيْهِ وَسَلَّمَ عَلَى عَاتِقِهِ فَإِذَا رَكَعَ وَضَعَهَا وَإِذَا رَفَعَ مِنَ السُّجُودِ أَعَادَهَا **حدثني** أَبُو الطَّاهِرِ أَخْبَرَنَا ابْنُ وَهْبٍ عَنْ مَخْرَمَةَ بْنِ بُكَيْرٍ ح قَالَ وَحَدَّثَنَا هَارُونُ بْنُ سَعِيدٍ الْأَيْلِيُّ حَدَّثَنَا ابْنُ وَهْبٍ أَخْبَرَنِي مَخْرَمَةُ عَنْ أَبِيهِ عَنْ عَمْرِو بْنِ سُلَيْمٍ الزُّرَقِيِّ قَالَ سَمِعْتُ أَبَا قَتَادَةَ الْأَنْصَارِيَّ يَقُولُ رَأَيْتُ رَسُولَ اللهِ صَلَّى اللهُ عَلَيْهِ وَسَلَّمَ يُصَلِّي لِلنَّاسِ وَأُمَامَةُ بِنْتُ أَبِي الْعَاصِ عَلَى عُنُقِهِ فَإِذَا سَجَدَ وَضَعَهَا **حدثنا** قُتَيْبَةُ بْنُ سَعِيدٍ حَدَّثَنَا لَيْثٌ ح قَالَ وَحَدَّثَنَا مُحَمَّدُ بْنُ الْمُثَنَّى حَدَّثَنَا أَبُو بَكْرٍ الْحَنَفِيُّ حَدَّثَنَا عَبْدُ الْحَمِيدِ بْنُ جَعْفَرٍ

قوله بلعنة الله التامة يحتمل تسميتها تامة أي لا نقص فيها ويحتمل الواجبة له المستحقة عليه أو الموجبة عليه العذاب سرمداً ذكره النووي عن القاضي عياض قال واستدل القاضي بهذا الحديث على جواز الدعاء لغيره وعلى غيره بصيغة المخاطبة في الصلاة وهو عندنا محمول على أنه كان قبل تحريم الكلام فيها اهـ بتصرف

قوله حدثك عامر الخ الكلام فيه تقدير الاستفهام كما ينبئ عنه كلمة التصديق الخ في آخر الحديث

باب
جواز حمل الصبيان في الصلاة

قوله وهو حامل امامة جملة اسمية في محل النصب على الحال ولفظ حامل بالتنوين وامامة بالنصب قال العيني وهو المشهور ويروى بالاضافة كما قرئ قوله تعالى ان الله بالغ أمره بالوجهين اهـ ويظهر أثرها في قوله بنت زينب فتفتح و تكسر بالاعتبارين و أنت تعرف الفرق بين المعنيين في الصورتين ،فاقلت مثلا أنا قائل ذلك وأن الاعمال هنا على ارادة حكاية الحال الماضية كما في قوله تعالى وكلبهم باسط ذراعيه بالوصيد لان اسم الفاعل لا يعمل اذا كان في معنى المضي

قوله ولابي العاص بن الربيع أي وهي ابنة هذا الرجل لصلبه اختلف في اسمه فقيل لقيط وقيل مقسم وقيل هشيم والاكثر انه لقيط كما في اسد الغابة وهو صهر رسول الله صلى الله تعالى عليه وسلم على ابنته المشار اليها وهي اكبر بناته فامامة بنت ابنته عليه الصلاة والسلام ولما كبرت تزوجها علي بعد وفاة فاطمة بوصية منها رضي الله تعالى عنهم قال ابن حجر ولم تعقب

جَمِيعاً عَنْ سَعِيدٍ الْمَقْبُرِيِّ عَنْ عَمْرِو بْنِ سُلَيْمٍ الزُّرَقِيِّ سَمِعَ اَبَا قَتَادَةَ يَقُولُ بَيْنَا نَحْنُ فِي الْمَسْجِدِ جُلُوسٌ خَرَجَ عَلَيْنَا رَسُولُ اللهِ صَلَّى اللهُ عَلَيْهِ وَسَلَّمَ بِنَحْوِ حَدِيثِهِمْ غَيْرَ اَنَّهُ لَمْ يَذْكُرْ اَنَّهُ اَمَّ النَّاسَ فِي تِلْكَ الصَّلَاةِ ❁ **حدثنا** يَحْيَى بْنُ يَحْيَى وَقُتَيْبَةُ بْنُ سَعِيدٍ كِلَاهُمَا عَنْ عَبْدِ الْعَزِيزِ قَالَ يَحْيَى اَخْبَرَنَا عَبْدُ الْعَزِيزِ بْنُ اَبِي حَازِمٍ عَنْ اَبِيهِ اَنَّ نَفَراً جَاؤُا اِلَى سَهْلِ بْنِ سَعْدٍ قَدْ تَمَارَوْا فِي الْمِنْبَرِ مِنْ اَيِّ عُودٍ هُوَ فَقَالَ اَمَا وَاللهِ اِنِّي لَاَعْرِفُ مِنْ اَيِّ عُودٍ هُوَ وَمَنْ عَمِلَهُ وَرَأَيْتُ رَسُولَ اللهِ صَلَّى اللهُ عَلَيْهِ وَسَلَّمَ اَوَّلَ يَوْمٍ جَلَسَ عَلَيْهِ قَالَ فَقُلْتُ لَهُ يَا اَبَا عَبَّاسٍ فَحَدِّثْنَا قَالَ اَرْسَلَ رَسُولُ اللهِ صَلَّى اللهُ عَلَيْهِ وَسَلَّمَ اِلَى امْرَأَةٍ قَالَ اَبُو حَازِمٍ اِنَّهُ لَيُسَمِّيهَا يَوْمَئِذٍ انْظُرِي غُلَامَكِ النَّجَّارَ يَعْمَلْ لِي اَعْوَاداً اُكَلِّمُ النَّاسَ عَلَيْهَا فَعَمِلَ هٰذِهِ الثَّلَاثَ دَرَجَاتٍ ثُمَّ اَمَرَ بِهَا رَسُولُ اللهِ صَلَّى اللهُ عَلَيْهِ وَسَلَّمَ فَوُضِعَتْ هٰذَا الْمَوْضِعَ فَهِيَ مِنْ طَرْفَاءِ الْغَابَةِ وَلَقَدْ رَأَيْتُ رَسُولَ اللهِ صَلَّى اللهُ عَلَيْهِ وَسَلَّمَ قَامَ عَلَيْهِ فَكَبَّرَ وَكَبَّرَ النَّاسُ وَرَاءَهُ وَهُوَ عَلَى الْمِنْبَرِ ثُمَّ رَفَعَ فَنَزَلَ الْقَهْقَرَى حَتَّى سَجَدَ فِي اَصْلِ الْمِنْبَرِ ثُمَّ عَادَ حَتَّى فَرَغَ مِنْ آخِرِ صَلَاتِهِ ثُمَّ اَقْبَلَ عَلَى النَّاسِ فَقَالَ يَا اَيُّهَا النَّاسُ اِنِّي اِنَّمَا صَنَعْتُ هٰذَا لِتَأْتَمُّوا بِي وَلِتَعَلَّمُوا صَلَاتِي **حدثنا** قُتَيْبَةُ بْنُ سَعِيدٍ حَدَّثَنَا يَعْقُوبُ بْنُ عَبْدِ الرَّحْمٰنِ بْنِ مُحَمَّدِ بْنِ عَبْدِ اللهِ بْنِ عَبْدٍ الْقَارِيُّ الْقُرَشِيُّ حَدَّثَنِي اَبُو حَازِمٍ اَنَّ رِجَالاً اَتَوْا سَهْلَ بْنَ سَعْدٍ ح قَالَ وَحَدَّثَنَا اَبُو بَكْرِ بْنُ اَبِي شَيْبَةَ وَزُهَيْرُ بْنُ حَرْبٍ وَابْنُ اَبِي عُمَرَ قَالُوا حَدَّثَنَا سُفْيَانُ بْنُ عُيَيْنَةَ عَنْ اَبِي حَازِمٍ قَالَ اَتَوْا سَهْلَ بْنَ سَعْدٍ فَسَأَلُوهُ مِنْ اَيِّ شَيْءٍ مِنْبَرُ النَّبِيِّ صَلَّى اللهُ عَلَيْهِ وَسَلَّمَ وَسَاقُوا الْحَدِيثَ نَحْوَ حَدِيثِ ابْنِ اَبِي حَازِمٍ ❁ **وحدثني** الْحَكَمُ بْنُ مُوسَى الْقَنْطَرِيُّ حَدَّثَنَا عَبْدُ اللهِ بْنُ الْمُبَارَكِ ح قَالَ وَحَدَّثَنَا اَبُو بَكْرِ بْنُ اَبِي شَيْبَةَ حَدَّثَنَا اَبُو خَالِدٍ وَاَبُو اُسَامَةَ جَمِيعاً عَنْ هِشَامٍ عَنْ مُحَمَّدٍ عَنْ اَبِي هُرَيْرَةَ عَنِ النَّبِيِّ صَلَّى اللهُ عَلَيْهِ وَسَلَّمَ اَنَّهُ نَهَى اَنْ يُصَلِّيَ الرَّجُلُ مُخْتَصِراً وَفِي رِوَايَةِ اَبِي بَكْرٍ قَالَ نَهَى رَسُولُ اللهِ صَلَّى اللهُ عَلَيْهِ وَسَلَّمَ ❁ **حدثنا** اَبُو بَكْرِ بْنُ اَبِي شَيْبَةَ حَدَّثَنَا وَكِيعٌ حَدَّثَنَا هِشَامٌ الدَّسْتَوَائِيُّ عَنْ

قوله غير أنه لم يذكر أنه أم الناس في تلك الصلاة وعن هذا اختلف في حمله صلى الله عليه وسلم امامة أكان في النافلة أم في الفريضة وأياً كان فهو كما قال العيني لبيان الجواز عند الحاجة وهو عمل غير متوال بوجود الطمأنينة في أركان صلاته قالوا وكان السر في ذلك هو الدفع لما كانت العرب تألفه من كراهة البنات فخالفهم فيها حتى في الصلاة للمبالغة في ردعهم والبيان بالفعل قد يكون أقوى من القول وعن بعض أهل العلم ان فاعلا لو فعل ٣

باب جواز الخطوة والخطوتين في الصلاة

٣ مثل ذلك لم أر عليه اعادة من أجل هذا الحديث وان كنت لا احب لاحد فعله اه

قوله تماروا أي اختلفوا وتنازعوا قاله النووي

قوله يا أبا عباس هو كنية سهل بن سعد الصحابي المذكور

قوله هذه الثلاث درجات هذا مما ينكره أهل العربية والمعروف عندهم أن يقال الثلاث الدرجات أو الدرجات الثلاث أفاده النووي

قوله من طرفاء الغابة الطرفاء شجر والغابة غيضة ذات شجر كثير من عوالي المدينة

قوله قام عليه يعني مصلياً كما سيظهر

قوله ثم رفع فنزل القهقرى حتى سجد أي رفع رأسه من الركوع كما هو المذكور في البخاري ولفظه أوضح والقهقرى هو المشي الى خلف ظهره من غير أن يعود الى جهة مشيه وانما نزل القهقرى لئلا يستدبر القبلة وكان المنبر ثلاث درجات متقاربة فيتيسر النزول والصعود بخطوة أو خطوتين ولا تبطل الصلاة فيطابق الحديث الترجمة

باب كراهة الاختصار في الصلاة

باب كراهة مسح الحصى وتسوية التراب في الصلاة

قوله وساقوا الحديث نحو حديث ابن أبي حازم هكذا هو في النسخ بضمير الجمع وكان ينبغي أن يقول وساقا لان المراد بيان رواية يعقوب بن عبد الرحمن وسفيان بن عيينة عن أبي حازم فهما شريكا ابن أبي حازم في الرواية عن أبي حازم ولعله أتى بلفظ الجمع ومراده الاثنان واطلاق الجمع على الاثنين ٤ (يحيى)

٤ جائز ويحتمل أن مسلماً أراد بقوله وساقوا الرواة عن يعقوب وعن سفيان وهم كثيرون اه من النووي باختصار * قوله مختصراً الاختصار في الصلاة وضع اليد في الخاصرة كما هو المذكور في مكروهات الصلاة ويعبر عنه بالتخصر أيضاً وله تأويل اخرى مذكورة في كتب الفقه وهذا أشهرها وأصحها والكراهة لما فيه من ترك سنة أخذ اليدين والتشبه بالجبابرة ذكره الشرنبلالي في مراقي الفلاح

يَحْيَى بْنِ اَبِي كَثِيرٍ عَنْ اَبِي سَلَمَةَ عَنْ مُعَيْقِيبٍ قَالَ ذَكَرَ النَّبِيُّ صَلَّى اللهُ عَلَيْهِ وَسَلَّمَ الْمَسْحَ فِي الْمَسْجِدِ يَعْنِي الْحَصَى قَالَ اِنْ كُنْتَ لَا بُدَّ فَاعِلًا فَوَاحِدَةً **حدثنا** مُحَمَّدُ بْنُ الْمُثَنَّى حَدَّثَنَا يَحْيَى بْنُ سَعِيدٍ عَنْ هِشَامٍ قَالَ حَدَّثَنِي ابْنُ اَبِي كَثِيرٍ عَنْ اَبِي سَلَمَةَ عَنْ مُعَيْقِيبٍ اَنَّهُمْ سَأَلُوا النَّبِيَّ صَلَّى اللهُ عَلَيْهِ وَسَلَّمَ عَنِ الْمَسْحِ فِي الصَّلَاةِ فَقَالَ وَاحِدَةٌ * وَحَدَّثَنِيهِ عُبَيْدُ اللهِ بْنُ عُمَرَ الْقَوَارِيرِيُّ حَدَّثَنَا خَالِدٌ يَعْنِي ابْنَ الْحَارِثِ حَدَّثَنَا هِشَامٌ بِهٰذَا الْاِسْنَادِ وَقَالَ فِيهِ حَدَّثَنِي مُعَيْقِيبٌ ح وَحَدَّثَنَاهُ اَبُو بَكْرِ بْنُ اَبِي شَيْبَةَ حَدَّثَنَا الْحَسَنُ بْنُ مُوسَى حَدَّثَنَا شَيْبَانُ عَنْ يَحْيَى عَنْ اَبِي سَلَمَةَ قَالَ حَدَّثَنِي مُعَيْقِيبٌ اَنَّ رَسُولَ اللهِ صَلَّى اللهُ عَلَيْهِ وَسَلَّمَ قَالَ فِي الرَّجُلِ يُسَوِّي التُّرَابَ حَيْثُ يَسْجُدُ قَالَ اِنْ كُنْتَ فَاعِلًا فَوَاحِدَةً * **حدثنا** يَحْيَى بْنُ يَحْيَى التَّمِيمِيُّ قَالَ قَرَأْتُ عَلَى مَالِكٍ عَنْ نَافِعٍ عَنْ عَبْدِ اللهِ بْنِ عُمَرَ اَنَّ رَسُولَ اللهِ صَلَّى اللهُ عَلَيْهِ وَسَلَّمَ رَأَى بُصَاقًا فِي جِدَارِ الْقِبْلَةِ فَحَكَّهُ ثُمَّ اَقْبَلَ عَلَى النَّاسِ فَقَالَ اِذَا كَانَ اَحَدُكُمْ يُصَلِّي فَلَا يَبْصُقْ قِبَلَ وَجْهِهِ فَاِنَّ اللهَ قِبَلَ وَجْهِهِ اِذَا صَلَّى **حدثنا** اَبُو بَكْرِ بْنُ اَبِي شَيْبَةَ حَدَّثَنَا عَبْدُ اللهِ بْنُ نُمَيْرٍ وَاَبُو اُسَامَةَ ح وَحَدَّثَنَا ابْنُ نُمَيْرٍ حَدَّثَنَا اَبِي جَمِيعًا عَنْ عُبَيْدِ اللهِ ح وَحَدَّثَنَا قُتَيْبَةُ وَمُحَمَّدُ بْنُ رُمْحٍ عَنِ اللَّيْثِ بْنِ سَعْدٍ ح وَحَدَّثَنِي زُهَيْرُ بْنُ حَرْبٍ حَدَّثَنَا اِسْمَاعِيلُ يَعْنِي ابْنَ عُلَيَّةَ عَنْ اَيُّوبَ ح وَحَدَّثَنَا ابْنُ رَافِعٍ حَدَّثَنَا ابْنُ اَبِي فُدَيْكٍ اَخْبَرَنَا الضَّحَّاكُ يَعْنِي ابْنَ عُثْمَانَ ح وَحَدَّثَنِي هٰرُونُ بْنُ عَبْدِ اللهِ حَدَّثَنَا حَجَّاجُ بْنُ مُحَمَّدٍ قَالَ قَالَ ابْنُ جُرَيْجٍ اَخْبَرَنِي مُوسَى بْنُ عُقْبَةَ كُلُّهُمْ عَنْ نَافِعٍ عَنِ ابْنِ عُمَرَ عَنِ النَّبِيِّ صَلَّى اللهُ عَلَيْهِ وَسَلَّمَ اَنَّهُ رَأَى نُخَامَةً فِي قِبْلَةِ الْمَسْجِدِ اِلَّا الضَّحَّاكَ فَاِنَّ فِي حَدِيثِهِ نُخَامَةً فِي الْقِبْلَةِ بِمَعْنَى حَدِيثِ مَالِكٍ **حدثنا** يَحْيَى بْنُ يَحْيَى وَاَبُو بَكْرِ بْنُ اَبِي شَيْبَةَ وَعَمْرٌو النَّاقِدُ جَمِيعًا عَنْ سُفْيَانَ قَالَ يَحْيَى اَخْبَرَنَا سُفْيَانُ بْنُ عُيَيْنَةَ عَنِ الزُّهْرِيِّ عَنْ حُمَيْدِ بْنِ عَبْدِ الرَّحْمٰنِ عَنْ اَبِي سَعِيدٍ الْخُدْرِيِّ اَنَّ النَّبِيَّ صَلَّى اللهُ عَلَيْهِ وَسَلَّمَ رَأَى نُخَامَةً فِي قِبْلَةِ الْمَسْجِدِ فَحَكَّهَا بِحَصَاةٍ ثُمَّ نَهَى اَنْ يَبْزُقَ الرَّجُلُ عَنْ

قوله ذكر النبي الخ وفي المبارق كما هو في اسد الغابة سألت النبي صلى الله عليه وسلم عن مسح الحصى في المسجد فقال الخ والحصى بالقصر جمع حصاة الحجارة الصغار وقد يعبر عن مسح الحصى بقلب الحصى وبالتسوية وعبارة الموطأ مسح الحصباء

قوله ان كنت لابد فاعلاً فواحدةً معناه لاتفعل وان فعلت فافعل واحدة لاتزد قاله النووي وقال ابن الملك الجملة الاسمية وهي لابد حال يعني لاتفعل فان كنت فاعلاً حال كونك لابد لك من فعله فواحدة أي افعل مرة واحدة وفيه دليل على أن العمل اليسير لايبطل الصلاة اه وفي حاشية الطحطاوي على مراقي الفلاح قال أبو ذر سألت النبي صلى الله ٤

باب
النهي عن البصاق في المسجد في الصلاة وغيرها

٤ تعالى عليه وسلم عن كل شيء حتى سألته عن مسح الحصى فقال واحدة أودع وقال الكردري في ذلك سجعاً وهو « سأل أبو ذر خير البشر عن تسوية الحجر فقال يا أبا ذر مرة والا فذر » وفي مسند الامام أحمد وسنن الاربعة على ماذكره صاحب المشكاة اذا قام أحدكم الى الصلاة (أي اذا شرع فيها) فلا يمسح الحصى فان الرحمة تواجهه

قوله (قبل وجهه) أي جهة وجهه (فان الله قبل وجهه) أي ان قبلة الله مقابل وجهه فلا يقابل هذه الجهة بالبزاق لان في القائه استخفافاً لها عادةً ولا يتوهم منه جواز أن يبصق عن يمينه أو يساره أو تحت قدمه لان النهي عنه ورد في حديث آخر وانما يبصق في ثوبه قاله ابن الملك في المبارق شرح المشارق

يَمِينِهِ أَوْ أَمَامَهُ وَلَكِنْ يَبْزُقُ عَنْ يَسَارِهِ أَوْ تَحْتَ قَدَمِهِ الْيُسْرَى **حدثني** أَبُو الطَّاهِرِ
وَحَرْمَلَةُ قَالَا حَدَّثَنَا ابْنُ وَهْبٍ عَنْ يُونُسَ ح قَالَ وَحَدَّثَنِي زُهَيْرُ بْنُ حَرْبٍ حَدَّثَنَا
يَعْقُوبُ بْنُ إِبْرَاهِيمَ حَدَّثَنَا أَبِي كِلَاهُمَا عَنِ ابْنِ شِهَابٍ عَنْ حُمَيْدِ بْنِ عَبْدِ الرَّحْمَنِ أَنَّ
أَبَا هُرَيْرَةَ وَأَبَا سَعِيدٍ أَخْبَرَاهُ أَنَّ رَسُولَ اللَّهِ صَلَّى اللَّهُ عَلَيْهِ وَسَلَّمَ رَأَى نُخَامَةً بِمِثْلِ
حَدِيثِ ابْنِ عُيَيْنَةَ **و حدثنا** قُتَيْبَةُ بْنُ سَعِيدٍ عَنْ مَالِكِ بْنِ أَنَسٍ فِيمَا قُرِئَ عَلَيْهِ عَنْ
هِشَامِ بْنِ عُرْوَةَ عَنْ أَبِيهِ عَنْ عَائِشَةَ أَنَّ النَّبِيَّ صَلَّى اللَّهُ عَلَيْهِ وَسَلَّمَ رَأَى بُصَاقًا فِي
جِدَارِ الْقِبْلَةِ أَوْ مُخَاطًا أَوْ نُخَامَةً فَحَكَّهُ **حدثنا** أَبُو بَكْرِ بْنُ أَبِي شَيْبَةَ وَزُهَيْرُ بْنُ
حَرْبٍ جَمِيعًا عَنِ ابْنِ عُلَيَّةَ قَالَ زُهَيْرٌ حَدَّثَنَا ابْنُ عُلَيَّةَ عَنِ الْقَاسِمِ بْنِ مِهْرَانَ عَنْ أَبِي
رَافِعٍ عَنْ أَبِي هُرَيْرَةَ أَنَّ رَسُولَ اللَّهِ صَلَّى اللَّهُ عَلَيْهِ وَسَلَّمَ رَأَى نُخَامَةً فِي قِبْلَةِ الْمَسْجِدِ
فَأَقْبَلَ عَلَى النَّاسِ فَقَالَ مَا بَالُ أَحَدِكُمْ يَقُومُ مُسْتَقْبِلَ رَبِّهِ فَيَتَنَخَّعُ أَمَامَهُ أَيُحِبُّ أَحَدُكُمْ
أَنْ يُسْتَقْبَلَ فَيَتَنَخَّعَ فِي وَجْهِهِ فَإِذَا تَنَخَّعَ أَحَدُكُمْ فَلْيَتَنَخَّعْ عَنْ يَسَارِهِ تَحْتَ قَدَمِهِ
فَإِنْ لَمْ يَجِدْ فَلْيَقُلْ هَكَذَا وَوَصَفَ الْقَاسِمُ فَتَفَلَ فِي ثَوْبِهِ ثُمَّ مَسَحَ بَعْضَهُ عَلَى بَعْضٍ
و حدثنا شَيْبَانُ بْنُ فَرُّوخَ حَدَّثَنَا عَبْدُ الْوَارِثِ ح قَالَ وَحَدَّثَنَا يَحْيَى بْنُ يَحْيَى أَخْبَرَنَا
هُشَيْمٌ ح قَالَ وَحَدَّثَنَا مُحَمَّدُ بْنُ الْمُثَنَّى حَدَّثَنَا مُحَمَّدُ بْنُ جَعْفَرٍ حَدَّثَنَا شُعْبَةُ كُلُّهُمْ عَنِ
الْقَاسِمِ بْنِ مِهْرَانَ عَنْ أَبِي رَافِعٍ عَنْ أَبِي هُرَيْرَةَ عَنِ النَّبِيِّ صَلَّى اللَّهُ عَلَيْهِ وَسَلَّمَ نَحْوَ
حَدِيثِ ابْنِ عُلَيَّةَ وَزَادَ فِي حَدِيثِ هُشَيْمٍ قَالَ أَبُو هُرَيْرَةَ كَأَنِّي أَنْظُرُ إِلَى رَسُولِ اللَّهِ
صَلَّى اللَّهُ عَلَيْهِ وَسَلَّمَ يَرُدُّ ثَوْبَهُ بَعْضَهُ عَلَى بَعْضٍ **حدثنا** مُحَمَّدُ بْنُ الْمُثَنَّى وَابْنُ بَشَّارٍ
قَالَ ابْنُ الْمُثَنَّى حَدَّثَنَا مُحَمَّدُ بْنُ جَعْفَرٍ حَدَّثَنَا شُعْبَةُ قَالَ سَمِعْتُ قَتَادَةَ يُحَدِّثُ عَنْ أَنَسِ
ابْنِ مَالِكٍ قَالَ قَالَ رَسُولُ اللَّهِ صَلَّى اللَّهُ عَلَيْهِ وَسَلَّمَ إِذَا كَانَ أَحَدُكُمْ فِي الصَّلَاةِ فَإِنَّهُ
يُنَاجِي رَبَّهُ فَلَا يَبْزُقَنَّ بَيْنَ يَدَيْهِ وَلَا عَنْ يَمِينِهِ وَلَكِنْ عَنْ شِمَالِهِ تَحْتَ قَدَمِهِ **و حدثنا**
يَحْيَى بْنُ يَحْيَى وَقُتَيْبَةُ بْنُ سَعِيدٍ قَالَ يَحْيَى أَخْبَرَنَا وَقَالَ قُتَيْبَةُ حَدَّثَنَا أَبُو عَوَانَةَ عَنْ

(قتادة)

قوله ولكن يبزق قال الفيومي بزق يبزق من باب قتل بزاقاً بمعنى بصق وهو ابدال منه اه والبصاق مايعبر عنه بالفارسية بغدو ويقال له البساق أيضاً قال المجد البصاق كغراب والبساق والبزاق ماء الفم اذا خرج منه ومادام فيه فريق اه

قوله عن يساره أو تحت قدمه اليسرى وهذا الحكم مختص بغير المسجد لان المصلي في المسجد لايبزق الا في ثوبه لقوله عليه السلام البزاق في المسجد خطيئة فكفارتها دفنها اه مبارق

قوله رأى نخامة هي مايخرج من الصدر أو من الرأس اه قسطلاني

قوله (رأى بصاقاً) من الفم (أو مخاطاً) من الانف (أو نخامة) من الحلق أو الخيشوم ويقال لها النخاعة بزنتها كما جاء فعله في حديث مابال أحدكم يقوم مستقبل ربه فيتنخع الخ وتنخع بمعنى تنخم كما في القاموس وغيره

قوله فليقل هكذا أي فليفعل واطلاق القول على الفعل مرغير مرة وهو مجاز مرسل علاقته السببية فان القول يصير سببا للفعل

قوله فتفل في ثوبه أي بصق فيه كما يأتي في الحديث التفل في المسجد خطيئة وفي اللفظ الآخر البزاق وبابه كما ذكر في المصباح المنير ضرب وقتل

قَتَادَةَ عَنْ أَنَسِ بْنِ مَالِكٍ قَالَ قَالَ رَسُولُ اللهِ صَلَّى اللهُ عَلَيْهِ وَسَلَّمَ الْبُزَاقُ فِي الْمَسْجِدِ خَطِيئَةٌ وَكَفَّارَتُهَا دَفْنُهَا **حدثنا** يَحْيَى بْنُ حَبِيبٍ الْحَارِثِيُّ حَدَّثَنَا خَالِدٌ يَعْنِي ابْنَ الْحَارِثِ حَدَّثَنَا شُعْبَةُ قَالَ سَأَلْتُ قَتَادَةَ عَنِ النُّفْلِ فِي الْمَسْجِدِ فَقَالَ سَمِعْتُ أَنَسَ بْنَ مَالِكٍ يَقُولُ سَمِعْتُ رَسُولَ اللهِ صَلَّى اللهُ عَلَيْهِ وَسَلَّمَ يَقُولُ النُّفْلُ فِي الْمَسْجِدِ خَطِيئَةٌ وَكَفَّارَتُهَا دَفْنُهَا **حدثنا** عَبْدُ اللهِ بْنُ مُحَمَّدِ بْنِ أَسْمَاءَ الضُّبَعِيُّ وَشَيْبَانُ بْنُ فَرُّوخَ قَالَا حَدَّثَنَا مَهْدِيُّ بْنُ مَيْمُونٍ حَدَّثَنَا وَاصِلٌ مَوْلَى أَبِي عُيَيْنَةَ عَنْ يَحْيَى بْنِ عُقَيْلٍ عَنْ يَحْيَى بْنِ يَعْمَرَ عَنْ أَبِي الْأَسْوَدِ الدِّيلِيِّ عَنْ أَبِي ذَرٍّ عَنِ النَّبِيِّ صَلَّى اللهُ عَلَيْهِ وَسَلَّمَ قَالَ عُرِضَتْ عَلَيَّ أَعْمَالُ أُمَّتِي حَسَنُهَا وَسَيِّئُهَا فَوَجَدْتُ فِي مَحَاسِنِ أَعْمَالِهَا الْأَذَى يُمَاطُ عَنِ الطَّرِيقِ وَوَجَدْتُ فِي مَسَاوِئِ أَعْمَالِهَا النُّخَاعَةَ تَكُونُ فِي الْمَسْجِدِ لَا تُدْفَنُ **حدثنا** عُبَيْدُ اللهِ بْنُ مُعَاذٍ الْعَنْبَرِيُّ حَدَّثَنَا أَبِي حَدَّثَنَا كَهْمَسٌ عَنْ يَزِيدَ بْنِ عَبْدِ اللهِ بْنِ الشِّخِّيرِ عَنْ أَبِيهِ قَالَ صَلَّيْتُ مَعَ رَسُولِ اللهِ صَلَّى اللهُ عَلَيْهِ وَسَلَّمَ فَرَأَيْتُهُ تَنَخَّعَ فَدَلَكَهَا بِنَعْلِهِ **وحدثني** يَحْيَى ابْنُ يَحْيَى أَخْبَرَنَا يَزِيدُ بْنُ زُرَيْعٍ عَنِ الْجُرَيْرِيِّ عَنْ أَبِي الْعَلَاءِ يَزِيدَ بْنِ عَبْدِ اللهِ بْنِ الشِّخِّيرِ عَنْ أَبِيهِ أَنَّهُ صَلَّى مَعَ النَّبِيِّ صَلَّى اللهُ عَلَيْهِ وَسَلَّمَ قَالَ فَتَنَخَّعَ فَدَلَكَهَا بِنَعْلِهِ الْيُسْرَى ❁ **حدثنا** يَحْيَى بْنُ يَحْيَى أَخْبَرَنَا بِشْرُ بْنُ الْمُفَضَّلِ عَنْ أَبِي مَسْلَمَةَ سَعِيدِ بْنِ يَزِيدَ قَالَ قُلْتُ لِأَنَسِ بْنِ مَالِكٍ أَكَانَ رَسُولُ اللهِ صَلَّى اللهُ عَلَيْهِ وَسَلَّمَ يُصَلِّي فِي النَّعْلَيْنِ قَالَ نَعَمْ **حدثنا** أَبُو الرَّبِيعِ الزَّهْرَانِيُّ حَدَّثَنَا عَبَّادُ بْنُ الْعَوَّامِ حَدَّثَنَا سَعِيدُ بْنُ يَزِيدَ أَبُو مَسْلَمَةَ قَالَ سَأَلْتُ أَنَسًا بِمِثْلِهِ ❁ **حدثني** عَمْرٌو النَّاقِدُ وَزُهَيْرُ بْنُ حَرْبٍ ح قَالَ وَحَدَّثَنِي أَبُو بَكْرِ بْنُ أَبِي شَيْبَةَ وَاللَّفْظُ لِزُهَيْرٍ قَالُوا حَدَّثَنَا سُفْيَانُ بْنُ عُيَيْنَةَ عَنِ الزُّهْرِيِّ عَنْ عُرْوَةَ عَنْ عَائِشَةَ أَنَّ النَّبِيَّ صَلَّى اللهُ عَلَيْهِ وَسَلَّمَ صَلَّى فِي خَمِيصَةٍ لَهَا أَعْلَامٌ وَقَالَ شَغَلَتْنِي أَعْلَامُ هَذِهِ فَاذْهَبُوا بِهَا إِلَى أَبِي جَهْمٍ وَأْتُونِي بِأَنْبِجَانِيَّتِهِ **حدثنا** حَرْمَلَةُ بْنُ يَحْيَى أَخْبَرَنَا ابْنُ وَهْبٍ أَخْبَرَنِي يُونُسُ عَنِ ابْنِ شِهَابٍ قَالَ أَخْبَرَنِي

قوله البزاق فى المسجد خطيئة أى القاء البزاق فى أرض المسجد وجدرانه ثم احتاج اليه أو لا بل يبزق فى ثوبه اه مباركى

قوله وكفارتها دفنها يعنى اذا ارتكب تلك الخطيئة فكفارتها أن يدفنه فى تراب المسجد ان كان والا فيخرجها وقيل المراد به اخراجها مطلقا اه مباركى وفى الجامع الصغير (البزاق فى المسجد) ظرف للفعل لا للفاعل فيتناول من كان خارجه ويسق فيه فى أى جزء منه (سيئة) أى حرام لانه تقذير للمسجد واستهانة به (ودفنه) فى أرضه ان كانت ترابية أو رملية (حسنة) مكفرة لتلك السيئة أما المبلط أو المرخم فدلكها فيه ليس دفنا بل زيادة فى التقذير فيتعين ازالة عينه منه اه بشرحه للمناوى موقفها

قوله (عرضت على أعمال امتى حسنها) بالرفع بدل من أعمال (وسيئها فوجدت فى محاسن أعمالها الاذى) أراد به مايتأذى الناس به من حجر وغيره (يماط عن الطريق) أى يبعد وهذه الجملة صفته (ووجدت فى مساوى أعمالها النخاعة تكون فى المسجد لا تدفن) هاتان الجملتان صفة النخاعة ٤

باب
جواز الصلاة فى النعلين

٤ وحال اه مباركى مختصرا قال المناوى ولا يختص الذم بصاحب النخاعة بل يدخل فيه كل من رآها ولم يزلها اه

باب
كراهة الصلاة فى ثوب له أعلام

عُرْوَةُ بْنُ الزُّبَيْرِ عَنْ عَائِشَةَ قَالَتْ قَامَ رَسُولُ اللهِ صَلَّى اللهُ عَلَيْهِ وَسَلَّمَ يُصَلِّي فِي خَمِيصَةٍ ذَاتِ أَعْلَامٍ فَنَظَرَ إِلَى عَلَمِهَا فَلَمَّا قَضَى صَلَاتَهُ قَالَ اذْهَبُوا بِهَذِهِ الْخَمِيصَةِ إِلَى أَبِي جَهْمِ ابْنِ حُذَيْفَةَ وَائْتُونِي بِأَنْبِجَانِيِّهِ فَإِنَّهَا أَلْهَتْنِي آنِفًا فِي صَلَاتِي **حدثنا** أَبُو بَكْرِ بْنُ أَبِي شَيْبَةَ حَدَّثَنَا وَكِيعٌ عَنْ هِشَامٍ عَنْ أَبِيهِ عَنْ عَائِشَةَ أَنَّ النَّبِيَّ صَلَّى اللهُ عَلَيْهِ وَسَلَّمَ كَانَتْ لَهُ خَمِيصَةٌ لَهَا عَلَمٌ فَكَانَ يَتَشَاغَلُ بِهَا فِي الصَّلَاةِ فَأَعْطَاهَا أَبَا جَهْمٍ وَأَخَذَ كِسَاءً لَهُ أَنْبِجَانِيًّا ❁ أَخْبَرَنِي عَمْرٌو النَّاقِدُ وَزُهَيْرُ بْنُ حَرْبٍ وَأَبُو بَكْرِ بْنُ أَبِي شَيْبَةَ قَالُوا حَدَّثَنَا سُفْيَانُ بْنُ عُيَيْنَةَ عَنِ الزُّهْرِيِّ عَنْ أَنَسِ بْنِ مَالِكٍ عَنِ النَّبِيِّ صَلَّى اللهُ عَلَيْهِ وَسَلَّمَ قَالَ إِذَا حَضَرَ الْعَشَاءُ وَأُقِيمَتِ الصَّلَاةُ فَابْدَؤُا بِالْعَشَاءِ **حدثنا** هَرُونُ بْنُ سَعِيدٍ الْأَيْلِيُّ حَدَّثَنَا ابْنُ وَهْبٍ أَخْبَرَنِي عَمْرٌو عَنِ ابْنِ شِهَابٍ قَالَ حَدَّثَنِي أَنَسُ بْنُ مَالِكٍ أَنَّ رَسُولَ اللهِ صَلَّى اللهُ عَلَيْهِ وَسَلَّمَ قَالَ إِذَا قُرِّبَ الْعَشَاءُ وَحَضَرَتِ الصَّلَاةُ فَابْدَؤُا بِهِ قَبْلَ أَنْ تُصَلُّوا صَلَاةَ الْمَغْرِبِ وَلَا تَعْجَلُوا عَنْ عَشَائِكُمْ **حدثنا** أَبُو بَكْرِ بْنُ أَبِي شَيْبَةَ حَدَّثَنَا ابْنُ نُمَيْرٍ وَحَفْصٌ وَوَكِيعٌ عَنْ هِشَامٍ عَنْ أَبِيهِ عَنْ عَائِشَةَ عَنِ النَّبِيِّ صَلَّى اللهُ عَلَيْهِ وَسَلَّمَ بِمِثْلِ حَدِيثِ ابْنِ عُيَيْنَةَ عَنِ الزُّهْرِيِّ عَنْ أَنَسٍ **حدثنا** ابْنُ نُمَيْرٍ حَدَّثَنَا أَبِي ح قَالَ وَحَدَّثَنَا أَبُو بَكْرِ بْنُ أَبِي شَيْبَةَ وَاللَّفْظُ لَهُ حَدَّثَنَا أَبُو أُسَامَةَ قَالَا حَدَّثَنَا عُبَيْدُ اللهِ عَنْ نَافِعٍ عَنِ ابْنِ عُمَرَ قَالَ قَالَ رَسُولُ اللهِ صَلَّى اللهُ عَلَيْهِ وَسَلَّمَ إِذَا وُضِعَ عَشَاءُ أَحَدِكُمْ وَأُقِيمَتِ الصَّلَاةُ فَابْدَؤُا بِالْعَشَاءِ وَلَا يَعْجَلَنَّ حَتَّى يَفْرُغَ مِنْهُ **و حدثنا** مُحَمَّدُ بْنُ إِسْحٰقَ الْمُسَيَّبِيُّ حَدَّثَنِي أَنَسٌ يَعْنِي ابْنَ عِيَاضٍ عَنْ مُوسَى بْنِ عُقْبَةَ ح وَحَدَّثَنَا هَرُونُ بْنُ عَبْدِ اللهِ حَدَّثَنَا حَمَّادُ بْنُ مَسْعَدَةَ عَنِ ابْنِ جُرَيْجٍ ح قَالَ وَحَدَّثَنَا الصَّلْتُ بْنُ مَسْعُودٍ حَدَّثَنَا سُفْيَانُ بْنُ مُوسَى عَنْ أَيُّوبَ كُلُّهُمْ عَنْ نَافِعٍ عَنِ ابْنِ عُمَرَ عَنِ النَّبِيِّ صَلَّى اللهُ عَلَيْهِ وَسَلَّمَ بِنَحْوِهِ **حدثنا** مُحَمَّدُ بْنُ عَبَّادٍ حَدَّثَنَا حَاتِمٌ هُوَ ابْنُ إِسْمَاعِيلَ عَنْ يَعْقُوبَ بْنِ مُجَاهِدٍ عَنِ ابْنِ أَبِي عَتِيقٍ قَالَ تَحَدَّثْتُ أَنَا وَالْقَاسِمُ عِنْدَ عَائِشَةَ رَضِيَ اللهُ عَنْهَا حَدِيثًا

(وكان)

قوله في خميصة الخ المذكور في الصحاح والمصباح ان الخميصة كساء معلم الطرفين والمفهوم من شرح النووي ان الكساء اذا كان له علم فهو خميصة واذا لم يكن له علم فهو انبجانية وفي مادة ن ب ج من القاموس ومنبج كمجلس موضع وكساء منبجاني وانبجاني بفتح بائهما نسبة على غير قياس اه كما يقال للحسن المخبر والمنظر مخبراني ومنظراني وذكر ٤

باب

كراهة الصلاة بحضرة الطعام الذي يريد اكله في الحال وكراهة الصلاة مع مدافعة الاخبثين

٤ الابي في ضبطه وجوها أربعة فتح الهمزة وكسرها مع فتح الباء وكسرها وأبلغها الى الثمانية بضرب تشديد الياء وتخفيفها في الاربعة المتقدمة قال والثمانية هو فيها بتاء التأنيث في آخره مقطوع عن الاضافة اه وفيما عندنا من نسخ صحيح مسلم بانبجانيه مشدد الياء المكسورة على الاضافة الى ضمير ابي جهم في موضعين وفي موضع بلا اضافة وقال ابن الاثير في حديث ائتوني بانبجانية ابي جهم المحفوظ بكسر الباء ويروى بفتحها يقال كساء أنبجاني وهو كساء يتخذ من الصوف وله خمل ولا علم له وهي من أدون الثياب الغليظة وانما بعث الخميصة الى ابي جهم لانه كان أهدى للنبي صلى الله عليه وسلم خميصة ذات أعلام فلما شغلته في الصلاة قال ردوها عليه وأتوني بانبجانيته وانما طلبها منه لئلا يؤثر رد الهدية في قلبه انتهى كلامه بحذف بعضه وأبو جهم المذكور في هذا الحديث غير ابي جهيم الذي سبق ذكره في حديث المرور بين يدي المصلي من هذا الجزء وفي باب التيمم من الجزء الاول

اذهبوا بها الى أبي جهم نخ
عن صلاتي نخ
وحدثنا أبو بكر نخ
حدثني عمرو الناقد نخ
وحدثنا هرون نخ
وحدثنا أبو بكر نخ
وهو ابن اسماعيل نخ

وَكَانَ الْقَاسِمُ رَجُلًا لُحَانَةً وَكَانَ لِأُمِّ وَلَدٍ فَقَالَتْ لَهُ عَائِشَةُ مَالَكَ لَا تَتَحَدَّثُ كَمَا يَتَحَدَّثُ
ابْنُ أَخِي هٰذَا أَمَا إِنِّي قَدْ عَلِمْتُ مِنْ أَيْنَ أُتِيتَ هٰذَا أَدَّبَتْهُ أُمُّهُ وَأَنْتَ أَدَّبَتْكَ أُمُّكَ قَالَ
فَغَضِبَ الْقَاسِمُ وَأَضَبَّ عَلَيْهَا فَلَمَّا رَأَى مَائِدَةَ عَائِشَةَ قَدْ أُتِيَ بِهَا قَامَ قَالَتْ أَيْنَ قَالَ أُصَلِّي
قَالَتِ اجْلِسْ قَالَ إِنِّي أُصَلِّي قَالَتِ اجْلِسْ غُدَرُ إِنِّي سَمِعْتُ رَسُولَ اللّٰهِ صَلَّى اللّٰهُ عَلَيْهِ
وَسَلَّمَ يَقُولُ لَا صَلَاةَ بِحَضْرَةِ الطَّعَامِ وَلَا هُوَ يُدَافِعُهُ الْأَخْبَثَانِ **حدثنا** يَحْيَى بْنُ
أَيُّوبَ وَقُتَيْبَةُ بْنُ سَعِيدٍ وَابْنُ حُجْرٍ قَالُوا حَدَّثَنَا إِسْمَاعِيلُ وَهُوَ ابْنُ جَعْفَرٍ أَخْبَرَنِي أَبُو
حَزْرَةَ الْقَاصُّ عَنْ عَبْدِ اللّٰهِ بْنِ أَبِي عَتِيقٍ عَنْ عَائِشَةَ عَنِ النَّبِيِّ صَلَّى اللّٰهُ عَلَيْهِ وَسَلَّمَ بِمِثْلِهِ
وَلَمْ يَذْكُرْ فِي الْحَدِيثِ قِصَّةَ الْقَاسِمِ ❁ **حدثنا** مُحَمَّدُ بْنُ الْمُثَنَّى وَزُهَيْرُ بْنُ حَرْبٍ
قَالَا حَدَّثَنَا يَحْيَى وَهُوَ الْقَطَّانُ عَنْ عُبَيْدِ اللّٰهِ قَالَ أَخْبَرَنِي نَافِعٌ عَنِ ابْنِ عُمَرَ أَنَّ رَسُولَ اللّٰهِ
صَلَّى اللّٰهُ عَلَيْهِ وَسَلَّمَ قَالَ فِي غَزْوَةِ خَيْبَرَ مَنْ أَكَلَ مِنْ هٰذِهِ الشَّجَرَةِ يَعْنِي الثُّومَ فَلَا
يَأْتِيَنَّ الْمَسَاجِدَ قَالَ زُهَيْرٌ فِي غَزْوَةٍ وَلَمْ يَذْكُرْ خَيْبَرَ **حدثنا** أَبُو بَكْرِ بْنُ أَبِي
شَيْبَةَ حَدَّثَنَا ابْنُ نُمَيْرٍ ح قَالَ وَحَدَّثَنَا مُحَمَّدُ بْنُ عَبْدِ اللّٰهِ بْنِ نُمَيْرٍ وَاللَّفْظُ لَهُ حَدَّثَنَا أَبِي
قَالَ حَدَّثَنَا عُبَيْدُ اللّٰهِ عَنْ نَافِعٍ عَنِ ابْنِ عُمَرَ أَنَّ رَسُولَ اللّٰهِ صَلَّى اللّٰهُ عَلَيْهِ وَسَلَّمَ قَالَ مَنْ أَكَلَ
مِنْ هٰذِهِ الْبَقْلَةِ فَلَا يَقْرَبَنَّ مَسَاجِدَنَا حَتَّى يَذْهَبَ رِيحُهَا يَعْنِي الثُّومَ **وحدثني**
زُهَيْرُ بْنُ حَرْبٍ حَدَّثَنَا إِسْمَاعِيلُ يَعْنِي ابْنَ عُلَيَّةَ عَنْ عَبْدِ الْعَزِيزِ وَهُوَ ابْنُ صُهَيْبٍ قَالَ
سُئِلَ أَنَسٌ عَنِ الثُّومِ فَقَالَ قَالَ رَسُولُ اللّٰهِ صَلَّى اللّٰهُ عَلَيْهِ وَسَلَّمَ مَنْ أَكَلَ مِنْ هٰذِهِ
الشَّجَرَةِ فَلَا يَقْرَبَنَّا وَلَا يُصَلِّ مَعَنَا **وحدثني** مُحَمَّدُ بْنُ رَافِعٍ وَعَبْدُ بْنُ حُمَيْدٍ قَالَ
عَبْدٌ أَخْبَرَنَا وَقَالَ ابْنُ رَافِعٍ حَدَّثَنَا عَبْدُ الرَّزَّاقِ أَخْبَرَنَا مَعْمَرٌ عَنِ الزُّهْرِيِّ عَنِ ابْنِ
الْمُسَيَّبِ عَنْ أَبِي هُرَيْرَةَ قَالَ قَالَ رَسُولُ اللّٰهِ صَلَّى اللّٰهُ عَلَيْهِ وَسَلَّمَ مَنْ أَكَلَ مِنْ هٰذِهِ
الشَّجَرَةِ فَلَا يَقْرَبَنَّ مَسْجِدَنَا وَلَا يُؤْذِينَا بِرِيحِ الثُّومِ **حدثنا** أَبُو بَكْرِ بْنُ أَبِي
شَيْبَةَ حَدَّثَنَا كَثِيرُ بْنُ هِشَامٍ عَنْ هِشَامٍ الدَّسْتَوَائِيِّ عَنْ أَبِي الزُّبَيْرِ عَنْ جَابِرٍ قَالَ

رجلا لحانة ٦

مجمع ٢ ٣٤٣ ٤ بحضرة طعام ولا هو يدافعه ٦ أخبرنا نافع ٦ فلا يأتين المسجد ٦ مسجدنا ٦ فلا يقربنا ولا يصل معنا ٦ ولا يؤذينا ٦ بني محمد ٦

قوله وكان القاسم رجلا لحانة هو القاسم بن محمد بن ابى بكر الصديق رضى الله تعالى عنه كان فقيها بالحجاز فاضلا وهو أحد الفقهاء السبعة الذين انتشر عنهم العلم والفتيا وهم عبيدالله ابن عبدالله بن عتبة بن مسعود ولد ابن أخى عبدالله ابن مسعود وعروة بن الزبير بن العوام وهذا القاسم وسعيد بن المسيب وسليمان بن يسار مولى ميمونة ام المؤمنين وأبو بكر بن عبدالرحمن بن الحارث ابن هشام المخزومى وخارجة ابن زيد بن ثابت الانصارى ذكر ابن ابى عتيق وهو عبدالله بن محمد بن عبدالرحمن ابن ابى بكر الصديق أن القاسم المذكور كان لحانة ومعناه كثير اللحن وهو الخطأ فى العربية يقال لحن ٦

باب
نهى من أكل ثوماً أو بصلاً أو كراثاً أو نحوها

٦ فى كلامه من الباب الثالث اذا أخطأ الاعراب وخالف وجه الصواب وذكر الشارح رواية لحنة بضم اللام واسكان الحاء وهو بمعنى لحانة

قولها ما لك لا تتحدث أى لا تتحدث ولا تتكلم مثل تكلم ابن اخى أرادت به ابن ابى عتيق ذاكر الحديث فانه ولد ابن اخى السيدة عائشة لابويها والقاسم ابن اخيها لابيها فكأنها أنكرت عليه كلامه للحنه

قولها انى قد علمت من أين اتيت أى من أين دهيت

قوله فغضب القاسم وأضب عليها قال الشارح أى حقد

قولها اجلس غدر أى اجلس يا تارك الوفاء قالت له ذلك ناصحة له ومؤدبة وكان حقه أن يحتملها ويحترم لها فضلا عن أن يغضب عليها فانها عمته وام المؤمنين

قوله ولا هو يدافعه الاخبثان يعنى لا صلاة كاملة حاصلة للمصلى والحال انه يدافعه الاخبثان وهما البول والغائط عن الاداء ويدافعهما المصلى للاداء اه من المبارق

قوله ولا يؤذينا بريحه الشارح على تشديد نونه وأشار الى جواز تخفيفها على ارادة الجمع

قوله فان الملائكة تأذى مما يتأذى منه الانس قال في اكثر الاصول تأذى مما يأذى منه الانس بتخفيف الذال النووي كذا ضبطناه بتشديد الذال فيهما وهو ظاهر ووقع فيهما وهي لغة يقال أذى يأذى مثل عمى يعمى ومعناه تأذى اه

نَهَى رَسُولُ اللهِ صَلَّى اللهُ عَلَيْهِ وَسَلَّمَ عَنْ أَكْلِ الْبَصَلِ وَالْكُرَّاثِ فَغَلَبَتْنَا الْحَاجَةُ فَأَكَلْنَا مِنْهَا فَقَالَ مَنْ أَكَلَ مِنْ هٰذِهِ الشَّجَرَةِ الْمُنْتِنَةِ فَلَا يَقْرَبَنَّ مَسْجِدَنَا فَإِنَّ الْمَلَائِكَةَ تَأَذَّى مِمَّا يَتَأَذَّى مِنْهُ الْإِنْسُ **وحدثني** أَبُو الطَّاهِرِ وَحَرْمَلَةُ قَالَا أَخْبَرَنَا ابْنُ وَهْبٍ أَخْبَرَنِي يُونُسُ عَنِ ابْنِ شِهَابٍ قَالَ حَدَّثَنِي عَطَاءُ بْنُ أَبِي رَبَاحٍ أَنَّ جَابِرَ بْنَ عَبْدِ اللهِ قَالَ وَفِي رِوَايَةِ حَرْمَلَةَ وَزَعَمَ أَنَّ رَسُولَ اللهِ صَلَّى اللهُ عَلَيْهِ وَسَلَّمَ قَالَ مَنْ أَكَلَ ثُومًا أَوْ بَصَلًا فَلْيَعْتَزِلْنَا أَوْ لِيَعْتَزِلْ مَسْجِدَنَا وَلْيَقْعُدْ فِي بَيْتِهِ وَإِنَّهُ أُتِيَ بِقِدْرٍ فِيهِ خَضِرَاتٌ مِنْ بُقُولٍ فَوَجَدَ لَهَا رِيحًا فَسَأَلَ فَأُخْبِرَ بِمَا فِيهَا مِنَ الْبُقُولِ فَقَالَ قَرِّبُوهَا إِلَى بَعْضِ أَصْحَابِهِ فَلَمَّا رَآهُ كَرِهَ أَكْلَهَا قَالَ كُلْ فَإِنِّي أُنَاجِي مَنْ لَا تُنَاجِي **وحدثني** مُحَمَّدُ بْنُ حَاتِمٍ حَدَّثَنَا يَحْيَى بْنُ سَعِيدٍ عَنِ ابْنِ جُرَيْجٍ قَالَ أَخْبَرَنِي عَطَاءٌ عَنْ جَابِرِ بْنِ عَبْدِ اللهِ عَنِ النَّبِيِّ صَلَّى اللهُ عَلَيْهِ وَسَلَّمَ قَالَ مَنْ أَكَلَ مِنْ هٰذِهِ الْبَقْلَةِ الثُّومِ وَقَالَ مَرَّةً مَنْ أَكَلَ الْبَصَلَ وَالثُّومَ وَالْكُرَّاثَ فَلَا يَقْرَبَنَّ مَسْجِدَنَا فَإِنَّ الْمَلَائِكَةَ تَتَأَذَّى مِمَّا يَتَأَذَّى مِنْهُ بَنُو آدَمَ **وحدثنا** إِسْحٰقُ بْنُ إِبْرَاهِيمَ أَخْبَرَنَا مُحَمَّدُ بْنُ بَكْرٍ حِ قَالَ وَحَدَّثَنِي مُحَمَّدُ بْنُ رَافِعٍ حَدَّثَنَا عَبْدُ الرَّزَّاقِ قَالَا جَمِيعًا أَخْبَرَنَا ابْنُ جُرَيْجٍ بِهٰذَا الْإِسْنَادِ مَنْ أَكَلَ مِنْ هٰذِهِ الشَّجَرَةِ يُرِيدُ الثُّومَ فَلَا يَغْشَانَا فِي مَسْجِدِنَا وَلَمْ يَذْكُرِ الْبَصَلَ وَالْكُرَّاثَ **وحدثني** عَمْرٌو النَّاقِدُ حَدَّثَنَا إِسْمَاعِيلُ بْنُ عُلَيَّةَ عَنِ الْجُرَيْرِيِّ عَنْ أَبِي نَضْرَةَ عَنْ أَبِي سَعِيدٍ قَالَ لَمْ نَعْدُ أَنْ فُتِحَتْ خَيْبَرُ فَوَقَعْنَا أَصْحَابَ رَسُولِ اللهِ صَلَّى اللهُ عَلَيْهِ وَسَلَّمَ فِي تِلْكَ الْبَقْلَةِ الثُّومِ وَالنَّاسُ جِيَاعٌ فَأَكَلْنَا مِنْهَا أَكْلًا شَدِيدًا ثُمَّ رُحْنَا إِلَى الْمَسْجِدِ فَوَجَدَ رَسُولُ اللهِ صَلَّى اللهُ عَلَيْهِ وَسَلَّمَ الرِّيحَ فَقَالَ مَنْ أَكَلَ مِنْ هٰذِهِ الشَّجَرَةِ الْخَبِيثَةِ شَيْئًا فَلَا يَقْرَبَنَّا فِي الْمَسْجِدِ فَقَالَ النَّاسُ حُرِّمَتْ حُرِّمَتْ فَبَلَغَ ذٰلِكَ النَّبِيَّ صَلَّى اللهُ عَلَيْهِ وَسَلَّمَ فَقَالَ أَيُّهَا النَّاسُ إِنَّهُ لَيْسَ بِي تَحْرِيمُ مَا أَحَلَّ اللهُ لِي وَلٰكِنَّهَا شَجَرَةٌ أَكْرَهُ رِيحَهَا **حدثنا** هَارُونُ بْنُ سَعِيدٍ الْأَيْلِيُّ وَأَحْمَدُ بْنُ عِيسَى قَالَا حَدَّثَنَا ابْنُ

ضبط ابن الملك الراء في قوله عليه الصلاة والسلام « من أكل البصل والثوم والكراث فلا يقربن مسجدنا » بالضم وهو لغة قليلة ولا مانع من الفتح لا رواية ولا دراية فهو لغة القرآن والحديث مضبوط به في صحيح البخاري ثم ان البخاري قيد في الترجمة الثوم بالنيء وهو الظاهر من النهي في الحديث فان مداره على التأذي من نتنه ولا يوجد ذلك في مطبوخه وكذلك أخواه البصل والكراث وأنتنهما الثوم وقد جاء فيه وفي البصل الاماتة بالطبخ على ما يأتي ذكره في آخر الصفحة التي تلي هذه وفي بعض أحاديث الباب اطلاق الشجر وفي بعضها اطلاق البقل على الثوم والعامة لا تعرف الشجر الا ما كان له ساق وما لا ساق له فنجم وبه فسر والنجم والشجر يسجدان ففيه مجاز وأما البقل فكل نبات اخضرت به الارض وفي الحديث نهي من أكل من تلك البقول نيئا عن حضور مجمع الناس من مجامع العبادات ومجامع العلم والذكر والولائم فان العلة مشتركة ومن قصر المنع على المسجد فقد بعد عن فهم المعنى كمن فهم من لفظ مسجدنا معنى الاختصاص الحكم بمسجد نبينا عليه الصلاة والسلام وذكر النووي استدلال بعض العلماء بقوله صلى الله تعالى عليه وسلم فان الملائكة تتأذى الخ على منع آكل الثوم ونحوه من دخول المسجد وان كان خاليا من الانسان لانه محل الملائكة لكن المفهوم من ولا يؤذينا أن علة المنع هو تأذي بني آدم قاله ابن الملك ثم قال ولا تناف بين العلتين اذ يمكن أن يكون كل منهما علة مستقلة أو يقال تأذي الملائكة يكون بتأذي الناس منها وفي قوله مما يتأذى منه بنو آدم دون أن يقول منها مع كونه أخصر اشارة اليه لان الحكم المتعلق بالشيء الموصوف يكون وصفه سببا له كما اذا قيل صحبت الحكماء واجتنبت السفهاء فعلى هذا يجوز دخوله المسجد اذا كان خاليا لانتفاء تأذي الملائكة بانتفاء تأذي الناس اه وفي شرح النووي لا يلتحق بالمساجد ونحوها الاسواق ويلتحق بآكل الثوم من أكل فجلا وكان يتجشى اه

قوله أي بلدة الى قوله كما يظهر للرابع ان الصواب فيه وطيبي وهو ورق النخل سمي بذلك لاستدارته والظهور في القلب الثابت والثاني أحد الجوازات كما سبق في الشجر هنا وتأنيثه اخرى مبني على ذلك الجواز * قوله فقال قربوها الى بعض أصحابه أي فقال مشيرا الى أحدهما قربوها منه

قوله لم نعد أن فتحت خيبر أي لم نتجاوز فتحها حتى وقعنا وفي نسخة لم يعد فلعل المعنى لم يتجاوز فتحها وقوعنا (وهب)

وَهْبٍ اَخْبَرَنِى عَمْرٌو عَنْ بُكَيْرِ بْنِ الْاَشَجِّ عَنِ ابْنِ خَبَّابٍ عَنْ اَبِى سَعِيدٍ الْخُدْرِىِّ
اَنَّ رَسُولَ اللّٰهِ صَلَّى اللّٰهُ عَلَيْهِ وَسَلَّمَ مَرَّ عَلٰى زَرَّاعَةِ بَصَلٍ هُوَ وَاَصْحَابُهُ فَنَزَلَ نَاسٌ
مِنْهُمْ فَاَكَلُوا مِنْهُ وَلَمْ يَأْكُلْ آخَرُونَ فَرُحْنَا اِلَيْهِ فَدَعَا الَّذِينَ لَمْ يَأْكُلُوا الْبَصَلَ
وَاَخَّرَ الْآخَرِينَ حَتّٰى ذَهَبَ رِيحُهَا **حدثنا** مُحَمَّدُ بْنُ الْمُثَنّٰى حَدَّثَنَا يَحْيَى بْنُ سَعِيدٍ
حَدَّثَنَا هِشَامٌ حَدَّثَنَا قَتَادَةُ عَنْ سَالِمِ بْنِ اَبِى الْجَعْدِ عَنْ مَعْدَانَ بْنِ اَبِى طَلْحَةَ اَنَّ
عُمَرَ بْنَ الْخَطَّابِ خَطَبَ يَوْمَ الْجُمُعَةِ فَذَكَرَ نَبِىَّ اللّٰهِ صَلَّى اللّٰهُ عَلَيْهِ وَسَلَّمَ وَذَكَرَ اَبَا بَكْرٍ
قَالَ اِنِّى رَأَيْتُ كَأَنَّ دِيكًا نَقَرَنِى ثَلَاثَ نَقَرَاتٍ وَاِنِّى لَا اُرَاهُ اِلَّا حُضُورَ اَجَلِى وَاِنَّ
اَقْوَامًا يَأْمُرُونَنِى اَنْ اَسْتَخْلِفَ وَاِنَّ اللّٰهَ لَمْ يَكُنْ لِيُضَيِّعَ دِينَهُ وَلَا خِلَافَتَهُ وَلَا الَّذِى
بَعَثَ بِهِ نَبِيَّهُ صَلَّى اللّٰهُ عَلَيْهِ وَسَلَّمَ فَاِنْ عَجِلَ بِى اَمْرٌ فَالْخِلَافَةُ شُورٰى بَيْنَ هٰؤُلَاءِ السِّتَّةِ
الَّذِينَ تُوُفِّىَ رَسُولُ اللّٰهِ صَلَّى اللّٰهُ عَلَيْهِ وَسَلَّمَ وَهُوَ عَنْهُمْ رَاضٍ وَاِنِّى قَدْ عَلِمْتُ
اَنَّ اَقْوَامًا يَطْعَنُونَ فِى هٰذَا الْاَمْرِ اَنَا ضَرَبْتُهُمْ بِيَدِى هٰذِهِ عَلَى الْاِسْلَامِ فَاِنْ فَعَلُوا
ذٰلِكَ فَاُولٰئِكَ اَعْدَاءُ اللّٰهِ الْكَفَرَةُ الضُّلَّالُ ثُمَّ اِنِّى لَا اَدَعُ بَعْدِى شَيْئًا اَهَمَّ عِنْدِى
مِنَ الْكَلَالَةِ مَا رَاجَعْتُ رَسُولَ اللّٰهِ صَلَّى اللّٰهُ عَلَيْهِ وَسَلَّمَ فِى شَىْءٍ مَا رَاجَعْتُهُ
فِى الْكَلَالَةِ وَمَا اَغْلَظَ لِى فِى شَىْءٍ مَا اَغْلَظَ لِى فِيهِ حَتّٰى طَعَنَ بِاِصْبَعِهِ فِى صَدْرِى
فَقَالَ يَا عُمَرُ اَلَا تَكْفِيكَ آيَةُ الصَّيْفِ الَّتِى فِى آخِرِ سُورَةِ النِّسَاءِ وَاِنِّى اِنْ اَعِشْ
اَقْضِ فِيهَا بِقَضِيَّةٍ يَقْضِى بِهَا مَنْ يَقْرَأُ الْقُرْآنَ وَمَنْ لَا يَقْرَأُ الْقُرْآنَ ثُمَّ قَالَ اللّٰهُمَّ
اِنِّى اُشْهِدُكَ عَلٰى اُمَرَاءِ الْاَمْصَارِ وَاِنِّى اِنَّمَا بَعَثْتُهُمْ عَلَيْهِمْ لِيَعْدِلُوا عَلَيْهِمْ
وَلِيُعَلِّمُوا النَّاسَ دِينَهُمْ وَسُنَّةَ نَبِيِّهِمْ صَلَّى اللّٰهُ عَلَيْهِ وَسَلَّمَ وَيَقْسِمُوا فِيهِمْ فَيْئَهُمْ
وَيَرْفَعُوا اِلَىَّ مَا اَشْكَلَ عَلَيْهِمْ مِنْ اَمْرِهِمْ ثُمَّ اِنَّكُمْ اَيُّهَا النَّاسُ تَأْكُلُونَ شَجَرَتَيْنِ
لَا اَرَاهُمَا اِلَّا خَبِيثَتَيْنِ هٰذَا الْبَصَلَ وَالثُّومَ لَقَدْ رَأَيْتُ رَسُولَ اللّٰهِ صَلَّى اللّٰهُ عَلَيْهِ وَسَلَّمَ اِذَا
وَجَدَ رِيحَهُمَا مِنَ الرَّجُلِ فِى الْمَسْجِدِ اَمَرَ بِهِ فَاُخْرِجَ اِلَى الْبَقِيعِ فَمَنْ اَكَلَهُمَا

عن ابن خباب وهو عبد الله بن خباب نخ

قال وحدثنا نخ

وقال انى نخ يأمرونى نخ

قضى فيها نخ

وقال يا عمر نخ

فانى انا نخ

هذا البصل وهذا الثوم ولقد نخ

قوله زراعة بصل هى بفتح الزاى وتشديد الراء وهى الارض المزروعة اه نووى

قوله انى رأيت كأن ديكاً الخ هذه الرؤيا مذكورة فى تفسير الاحلام لابن سيرين مع هذه الزيادة وقصصتها على أسماء بنت عميس فقالت يقتلك رجل من العجم المماليك اه واسماء بنت عميس صحابية قديمة الاسلام ذات الهجرتين اخت ميمونة بنت الحارث ام المؤمنين وزوجة ابى بكر الصديق بعد جعفر الطيار والدة محمد بن ابى بكر وهى التى غسلت الصديق فى وفاته وكانت من الاخوات المؤمنات كما ورد فى حديث

قوله وان أقواماً الخ معناه ان أستخلف فحسن لانه استخلف من هو خير منى يعنى أبابكر وان تركت الاستخلاف فحسن فان النبى صلى الله عليه وسلم لم يستخلف كذا روى عنه رضى الله تعالى عنه وقوله وان الله لم يكن ليضيع دينه أى بل يقيم له من يقوم به

قوله بين هؤلاء الستة يعنى عثمان وعلياً وطلحة والزبير وسعد بن أبى وقاص وعبد الرحمن بن عوف رضى الله تعالى عنهم

قوله وان أقواماً يطعنون فى هذا الامر سكت النووى هنا لم يذكر سوى تأويل صفة الكفر بالاستحلال شيئاً وقال الشارح الابى الله أعلم بمن عنى عمر بهؤلاء القوم الطاعنين الآبين من الخلافة نعم كان قوم يأبون أن تكون فى أهل البيت ثم أطال الكلام بحيث لا يسعه المقام وذكر فى أثنائه قول سيدنا عمر والله لا جعلت فيها أحداً حمل السلاح على رسول الله صلى الله تعالى عليه وسلم وان هذا الامر لا يصلح للطلقاء ولا لابناء الطلقاء قال فيحتمل أن يكون عمر رضى الله عنه أراد بالطاعنين هؤلاء الآبين كونها فى أهل البيت وقد يشهد لذلك قوله أنا ضربتهم بيدى هذه على الاسلام اه

قوله ألا تكفيك آية الصيف معناه الآية التى نزلت فى الصيف وهى قول الله تعالى يستفتونك قل الله يفتيكم فى الكلالة الخ نووى

فَلْيُمِتْهُمَا طَبْخًا **حدثنا** اَبُوبَكْرِ بْنُ اَبِي شَيْبَةَ حَدَّثَنَا اِسْمٰعِيلُ بْنُ عُلَيَّةَ عَنْ سَعِيدٍ
اَبْنِ اَبِي عَرُوبَةَ ح قَالَ وَحَدَّثَنَا زُهَيْرُ بْنُ حَرْبٍ وَاِسْحٰقُ بْنُ اِبْرٰاهِيمَ كِلَاهُمَا عَنْ
شَبَابَةَ بْنِ سَوَّارٍ قَالَ حَدَّثَنَا شُعْبَةُ جَمِيعًا عَنْ قَتَادَةَ فِي هٰذَا الْاِسْنَادِ مِثْلَهُ ❁ **حدثنا**
اَبُو الطَّاهِرِ اَحْمَدُ بْنُ عَمْرٍو وَحَدَّثَنَا اَبْنُ وَهْبٍ عَنْ حَيْوَةَ عَنْ مُحَمَّدِ بْنِ عَبْدِ الرَّحْمٰنِ عَنْ اَبِي
عَبْدِ اللّٰهِ مَوْلَى شَدَّادِ بْنِ الْهَادِ اَنَّهُ سَمِعَ اَبَا هُرَيْرَةَ يَقُولُ قَالَ رَسُولُ اللّٰهِ صَلَّى اللّٰهُ عَلَيْهِ
وَسَلَّمَ مَنْ سَمِعَ رَجُلًا يَنْشُدُ ضَالَّةً فِي الْمَسْجِدِ فَلْيَقُلْ لَا رَدَّهَا اللّٰهُ عَلَيْكَ فَاِنَّ الْمَسَاجِدَ
لَمْ تُبْنَ لِهٰذَا ❁ وَحَدَّثَنِيهِ زُهَيْرُ بْنُ حَرْبٍ حَدَّثَنَا الْمُقْرِئُ حَدَّثَنَا حَيْوَةُ قَالَ سَمِعْتُ
اَبَا الْاَسْوَدِ يَقُولُ حَدَّثَنِي اَبُو عَبْدِ اللّٰهِ مَوْلَى شَدَّادٍ اَنَّهُ سَمِعَ اَبَا هُرَيْرَةَ يَقُولُ سَمِعْتُ
رَسُولَ اللّٰهِ صَلَّى اللّٰهُ عَلَيْهِ وَسَلَّمَ يَقُولُ بِمِثْلِهِ **وحدثني** حَجَّاجُ بْنُ الشَّاعِرِ حَدَّثَنَا
عَبْدُ الرَّزَّاقِ اَخْبَرَنَا الثَّوْرِيُّ عَنْ عَلْقَمَةَ بْنِ مَرْثَدٍ عَنْ سُلَيْمَانَ بْنِ بُرَيْدَةَ عَنْ اَبِيهِ اَنَّ
رَجُلًا نَشَدَ فِي الْمَسْجِدِ فَقَالَ مَنْ دَعَا اِلَى الْجَمَلِ الْاَحْمَرِ فَقَالَ النَّبِيُّ صَلَّى اللّٰهُ عَلَيْهِ وَسَلَّمَ
لَا وَجَدْتَ اِنَّمَا بُنِيَتِ الْمَسَاجِدُ لِمَا بُنِيَتْ لَهُ **حدثنا** اَبُوبَكْرِ بْنُ اَبِي شَيْبَةَ حَدَّثَنَا وَكِيعٌ
عَنْ اَبِي سِنَانٍ عَنْ عَلْقَمَةَ بْنِ مَرْثَدٍ عَنْ سُلَيْمَانَ بْنِ بُرَيْدَةَ عَنْ اَبِيهِ اَنَّ النَّبِيَّ صَلَّى اللّٰهُ عَلَيْهِ
وَسَلَّمَ لَمَّا صَلَّى قَامَ رَجُلٌ فَقَالَ مَنْ دَعَا اِلَى الْجَمَلِ الْاَحْمَرِ فَقَالَ النَّبِيُّ صَلَّى اللّٰهُ عَلَيْهِ وَسَلَّمَ
لَا وَجَدْتَ اِنَّمَا بُنِيَتِ الْمَسَاجِدُ لِمَا بُنِيَتْ لَهُ **حدثنا** قُتَيْبَةُ بْنُ سَعِيدٍ حَدَّثَنَا جَرِيرٌ عَنْ
مُحَمَّدِ بْنِ شَيْبَةَ عَنْ عَلْقَمَةَ بْنِ مَرْثَدٍ عَنِ اَبْنِ بُرَيْدَةَ عَنْ اَبِيهِ قَالَ جَاءَ اَعْرَابِيٌّ بَعْدَمَا
صَلَّى النَّبِيُّ صَلَّى اللّٰهُ عَلَيْهِ وَسَلَّمَ صَلَاةَ الْفَجْرِ فَاَدْخَلَ رَأْسَهُ مِنْ بَابِ الْمَسْجِدِ فَذَكَرَ
بِمِثْلِ حَدِيثِهِمَا ❁ قَالَ مُسْلِمٌ هُوَ شَيْبَةُ بْنُ نَعَامَةَ اَبُو نَعَامَةَ رَوَى عَنْهُ مِسْعَرٌ وَهُشَيْمٌ
وَجَرِيرٌ وَغَيْرُهُمْ مِنَ الْكُوفِيِّينَ ❁ **حدثنا** يَحْيَى بْنُ يَحْيَى قَالَ قَرَأْتُ عَلَى مَالِكٍ عَنِ اَبْنِ
شِهَابٍ عَنْ اَبِي سَلَمَةَ بْنِ عَبْدِ الرَّحْمٰنِ عَنْ اَبِي هُرَيْرَةَ اَنَّ رَسُولَ اللّٰهِ صَلَّى اللّٰهُ عَلَيْهِ وَسَلَّمَ
قَالَ اِنَّ اَحَدَكُمْ اِذَا قَامَ يُصَلِّي جَاءَهُ الشَّيْطَانُ فَلَبَّسَ عَلَيْهِ حَتَّى لَا يَدْرِيَ كَمْ صَلَّى فَاِذَا

(وجد)

قوله فليمتهما طبخاً معناه من أراد أكلهما فليمت رأسهما بالطبخ وأماتة كل شئ كسر قوته وحدته (نووى)

قوله ينشد ضالة فى المسجد أى يطلب ضائعه فينشد٢

باب
النهى عن نشد الضالة فى المسجد ومايقوله من سمع الناشد

٢ كيطلب وزناً ومعنى والضالة هى الضائعة من كل ما يقتنى من الحيوان وغيره يقال ضل الشئ اذا ضاع قال ابن الاثير الضالة فاعلة صارت من الصفات الغالبة تقع على الذكر والانثى والاثنين والجمع وتجمع على ضوال وقد تطلق الضالة على المعانى ومنه الحديث الكلمة الحكيمة ضالة المؤمن وفى رواية ضالة كل حكيم أى لايزال يتطلبها كما يتطلب الرجل ضالته اه والممنوع فى الحديث نشدها برفع الصوت فى المسجد

قوله لاردها الله عليك دعاء على الناشد بعدم وجدان ضالته كما ورد فى الحديث الآخر لاوجدت وفى حديث آخر « أيها الناشد غيرك الواجده » زجراً له عن ترك تعظيم المسجد

قوله فان المساجد لم تبن لهذا قال ابن الملك يجوز أن يكون هذا القول تعليلاً للدعاء عليه ويكون المجموع مقولاً لقوله فليقل وأن يكون تعليلاً لقوله فليقل ثم قال يعرف منه كراهية كل أمر لم يبن المسجد لاجله حتى كره مالك البحث العلمى فيه وجوزه أبو حنيفة وغيره مما يحتاج اليه الناس لان المسجد مجمعهم واستحسن المتأخرون جلوس القاضى فى الجامع لان القضاء بحق من أشرف العبادات اه

قوله من دعا الى الجمل الاحمر أى من وجد ضالتى

باب
السهو فى الصلاة والسجود له

وَجَدَ ذٰلِكَ اَحَدُكُمْ فَلْيَسْجُدْ سَجْدَتَيْنِ وَهُوَ جَالِسٌ **حدثني** عَمْرٌو النَّاقِدُ وَزُهَيْرُ بْنُ حَرْبٍ قَالَا حَدَّثَنَا سُفْيَانُ وَهُوَ ابْنُ عُيَيْنَةَ ح قَالَ وَحَدَّثَنَا قُتَيْبَةُ بْنُ سَعِيدٍ وَمُحَمَّدُ بْنُ رُمْحٍ عَنِ اللَّيْثِ بْنِ سَعْدٍ كِلَاهُمَا عَنِ الزُّهْرِيِّ بِهٰذَا الْاِسْنَادِ نَحْوَهُ **حدثنا** مُحَمَّدُ بْنُ الْمُثَنّٰى حَدَّثَنَا مُعَاذُ بْنُ هِشَامٍ حَدَّثَنِي اَبِي عَنْ يَحْيَى بْنِ اَبِي كَثِيرٍ حَدَّثَنَا اَبُو سَلَمَةَ بْنُ عَبْدِ الرَّحْمٰنِ اَنَّ اَبَا هُرَيْرَةَ حَدَّثَهُمْ اَنَّ رَسُولَ اللّٰهِ صَلَّى اللّٰهُ عَلَيْهِ وَسَلَّمَ قَالَ اِذَا نُودِيَ بِالْاَذَانِ اَدْبَرَ الشَّيْطَانُ لَهُ ضُرَاطٌ حَتّٰى لَا يَسْمَعَ الْاَذَانَ فَاِذَا قُضِيَ الْاَذَانُ اَقْبَلَ فَاِذَا ثُوِّبَ بِهَا اَدْبَرَ فَاِذَا قُضِيَ التَّثْوِيبُ اَقْبَلَ يَخْطِرُ بَيْنَ الْمَرْءِ وَنَفْسِهِ يَقُولُ اُذْكُرْ كَذَا اُذْكُرْ كَذَا لِمَا لَمْ يَكُنْ يَذْكُرُ حَتّٰى يَظَلَّ الرَّجُلُ اِنْ يَدْرِي كَمْ صَلّٰى فَاِذَا لَمْ يَدْرِ اَحَدُكُمْ كَمْ صَلّٰى فَلْيَسْجُدْ سَجْدَتَيْنِ وَهُوَ جَالِسٌ **حدثني** حَرْمَلَةُ بْنُ يَحْيَى حَدَّثَنَا ابْنُ وَهْبٍ اَخْبَرَنِي عَمْرٌو عَنْ عَبْدِ رَبِّهِ بْنِ سَعِيدٍ عَنْ عَبْدِ الرَّحْمٰنِ الْاَعْرَجِ عَنْ اَبِي هُرَيْرَةَ اَنَّ رَسُولَ اللّٰهِ صَلَّى اللّٰهُ عَلَيْهِ وَسَلَّمَ قَالَ اِنَّ الشَّيْطَانَ اِذَا ثُوِّبَ بِالصَّلَاةِ وَلّٰى وَلَهُ ضُرَاطٌ فَذَكَرَ نَحْوَهُ وَزَادَ فَهَنَّاهُ وَمَنَّاهُ وَذَكَّرَهُ مِنْ حَاجَاتِهِ مَا لَمْ يَكُنْ يَذْكُرُ **حدثنا** يَحْيَى بْنُ يَحْيَى قَالَ قَرَاْتُ عَلٰى مَالِكٍ عَنِ ابْنِ شِهَابٍ عَنْ عَبْدِ الرَّحْمٰنِ الْاَعْرَجِ عَنْ عَبْدِ اللّٰهِ بْنِ بُحَيْنَةَ قَالَ صَلّٰى لَنَا رَسُولُ اللّٰهِ صَلَّى اللّٰهُ عَلَيْهِ وَسَلَّمَ رَكْعَتَيْنِ مِنْ بَعْضِ الصَّلَوَاتِ ثُمَّ قَامَ فَلَمْ يَجْلِسْ فَقَامَ النَّاسُ مَعَهُ فَلَمَّا قَضٰى صَلَاتَهُ وَنَظَرْنَا تَسْلِيمَهُ كَبَّرَ فَسَجَدَ سَجْدَتَيْنِ وَهُوَ جَالِسٌ قَبْلَ التَّسْلِيمِ ثُمَّ سَلَّمَ **وحدثنا** قُتَيْبَةُ بْنُ سَعِيدٍ حَدَّثَنَا لَيْثٌ ح قَالَ وَحَدَّثَنَا ابْنُ رُمْحٍ اَخْبَرَنَا اللَّيْثُ عَنِ ابْنِ شِهَابٍ عَنِ الْاَعْرَجِ عَنْ عَبْدِ اللّٰهِ بْنِ بُحَيْنَةَ الْاَسْدِيِّ حَلِيفِ بَنِي عَبْدِ الْمُطَّلِبِ اَنَّ رَسُولَ اللّٰهِ صَلَّى اللّٰهُ عَلَيْهِ وَسَلَّمَ قَامَ فِي صَلَاةِ الظُّهْرِ وَعَلَيْهِ جُلُوسٌ فَلَمَّا اَتَمَّ صَلَاتَهُ سَجَدَ سَجْدَتَيْنِ يُكَبِّرُ فِي كُلِّ سَجْدَةٍ وَهُوَ جَالِسٌ قَبْلَ اَنْ يُسَلِّمَ وَسَجَدَهُمَا النَّاسُ مَعَهُ مَكَانَ مَا نَسِيَ مِنَ الْجُلُوسِ **وحدثنا** اَبُو الرَّبِيعِ الزَّهْرَانِيُّ حَدَّثَنَا حَمَّادٌ حَدَّثَنَا يَحْيَى بْنُ سَعِيدٍ عَنْ عَبْدِ الرَّحْمٰنِ الْاَعْرَجِ عَنْ عَبْدِ اللّٰهِ بْنِ مَالِكٍ ابْنِ بُحَيْنَةَ الْاَزْدِيِّ

قوله اذا نودى بالاذان أدبر الشيطان مر معناه فى باب فضل الاذان وهرب الشيطان عند سماعه راجع ص ٥ و ٦

قوله فاذا ثوب بها أى بالصلاة كما فى اللفظ الآخر

قوله اذكر كذا اذكر كذا كناية عن أشياء غير متعلقة بالصلاة

قوله لما لم يكن يذكر أى لشئ لم يكن المصلى يذكره قبل شروعه فى الصلاة

قوله حتى يظل الرجل أى كى يصير بحيث لا يدرى كم صلى فان فى قوله ان يدرى تالية وحتى فى الحديث مرتان الا فى نسخة ففيها ثلاث مرات كما أربناه بالهامش وفى لفظ المشكاة خمس مرات انظر المرقاة

قوله فهناه ومناه الاول من التهنئة خفف لاجل قرينه وهو من التمنية أى فذكره المهانى والاماني قال ابن الاثير والمراد به ما يعرض للانسان فى صلاته من أحاديث النفس وتسويل الشيطان اهـ

قوله قبل التسليم كما قد صح ذلك صح أيضا أنه عليه السلام سجد بعد التسليم فحمل أحد الفعلين عندنا على بيان الجواز ثم رجح أحدهما بالرواية القولية وهى ما فى سنن ابى داود انه عليه السلام قال لكل سهو سجدتان بعد السلام وفى صحيح البخارى فى باب التوجه نحو القبلة حيث كان اذا شك أحدكم فى صلاته فليتحر الصواب فليتم عليه ثم ليسلم ثم ليسجد سجدتين فقلنا ان محله المسنون ما بعد التسليم فان القول فوق الفعل ولو سجد قبله لا يعيده هذا ما عليه أهل مذهبنا على ما ذكر فى البحر الرائق مع منحة الخالق فلا حاجة الى ما فى شرح النووى

قوله الاسدى باسكان السين ويقال له الازدى بالزاى بدل السين كما فى الرواية التى بعد هذه

قوله بنى عبد المطلب قالوا الصواب اسقاط لفظة عبد انظر الشارح

قوله وعليه جلوس أى قام الى الثالثة والحال أن عليه قعدة سها عنها

قوله مالك ابن بحينة تقدم الكلام على رسم خطه فى ص ٥٣

أَنَّ رَسُولَ اللهِ صَلَّى اللهُ عَلَيْهِ وَسَلَّمَ قَامَ فِي الشَّفْعِ الَّذِي يُرِيدُ أَنْ يَجْلِسَ فِي صَلَاتِهِ
فَمَضَى فِي صَلَاتِهِ فَلَمَّا كَانَ فِي آخِرِ الصَّلَاةِ سَجَدَ قَبْلَ أَنْ يُسَلِّمَ ثُمَّ سَلَّمَ **وحدثني**
مُحَمَّدُ بْنُ أَحْمَدَ بْنِ أَبِي خَلَفٍ حَدَّثَنَا مُوسَى بْنُ دَاوُدَ حَدَّثَنَا سُلَيْمَانُ بْنُ بِلَالٍ عَنْ زَيْدِ بْنِ أَسْلَمَ
عَنْ عَطَاءِ بْنِ يَسَارٍ عَنْ أَبِي سَعِيدٍ الْخُدْرِيِّ قَالَ قَالَ رَسُولُ اللهِ صَلَّى اللهُ عَلَيْهِ وَسَلَّمَ إِذَا
شَكَّ أَحَدُكُمْ فِي صَلَاتِهِ فَلَمْ يَدْرِ كَمْ صَلَّى ثَلَاثًا أَمْ أَرْبَعًا فَلْيَطْرَحِ الشَّكَّ وَلْيَبْنِ عَلَى
مَا اسْتَيْقَنَ ثُمَّ يَسْجُدُ سَجْدَتَيْنِ قَبْلَ أَنْ يُسَلِّمَ فَإِنْ كَانَ صَلَّى خَمْسًا شَفَعْنَ لَهُ صَلَاتَهُ
وَإِنْ كَانَ صَلَّى إِتْمَامًا لِأَرْبَعٍ كَانَتَا تَرْغِيمًا لِلشَّيْطَانِ **حدثني** أَحْمَدُ بْنُ عَبْدِ الرَّحْمَنِ بْنِ
وَهْبٍ حَدَّثَنِي عَمِّي عَبْدُ اللهِ حَدَّثَنِي دَاوُدُ بْنُ قَيْسٍ عَنْ زَيْدِ بْنِ أَسْلَمَ بِهَذَا الْإِسْنَادِ وَفِي
مَعْنَاهُ قَالَ يَسْجُدُ سَجْدَتَيْنِ قَبْلَ السَّلَامِ كَمَا قَالَ سُلَيْمَانُ بْنُ بِلَالٍ **وحدثنا** عُثْمَانُ
وَأَبُو بَكْرٍ ابْنَا أَبِي شَيْبَةَ وَإِسْحَقُ بْنُ إِبْرَاهِيمَ جَمِيعًا عَنْ جَرِيرٍ قَالَ عُثْمَانُ حَدَّثَنَا جَرِيرٌ
عَنْ مَنْصُورٍ عَنْ إِبْرَاهِيمَ عَنْ عَلْقَمَةَ قَالَ قَالَ عَبْدُ اللهِ صَلَّى رَسُولُ اللهِ صَلَّى اللهُ عَلَيْهِ
وَسَلَّمَ قَالَ إِبْرَاهِيمُ زَادَ أَوْ نَقَصَ فَلَمَّا سَلَّمَ قِيلَ لَهُ يَا رَسُولَ اللهِ أَحَدَثَ فِي الصَّلَاةِ
شَيْءٌ قَالَ وَمَا ذَاكَ قَالُوا صَلَّيْتَ كَذَا وَكَذَا قَالَ فَثَنَى رِجْلَيْهِ وَاسْتَقْبَلَ الْقِبْلَةَ فَسَجَدَ
سَجْدَتَيْنِ ثُمَّ سَلَّمَ ثُمَّ أَقْبَلَ عَلَيْنَا بِوَجْهِهِ فَقَالَ إِنَّهُ لَوْ حَدَثَ فِي الصَّلَاةِ شَيْءٌ أَنَبَّأْتُكُمْ
بِهِ وَلَكِنْ إِنَّمَا أَنَا بَشَرٌ أَنْسَى كَمَا تَنْسَوْنَ فَإِذَا نَسِيتُ فَذَكِّرُونِي وَإِذَا شَكَّ أَحَدُكُمْ
فِي صَلَاتِهِ فَلْيَتَحَرَّ الصَّوَابَ فَلْيُتِمَّ عَلَيْهِ ثُمَّ لِيَسْجُدْ سَجْدَتَيْنِ **حدثنا** أَبُو كُرَيْبٍ
حَدَّثَنَا ابْنُ بِشْرٍ ح قَالَ وَحَدَّثَنِي مُحَمَّدُ بْنُ حَاتِمٍ حَدَّثَنَا وَكِيعٌ كِلَاهُمَا عَنْ مِسْعَرٍ عَنْ
مَنْصُورٍ بِهَذَا الْإِسْنَادِ وَفِي رِوَايَةِ ابْنِ بِشْرٍ فَلْيَنْظُرْ أَحْرَى ذَلِكَ لِلصَّوَابِ وَفِي رِوَايَةِ
وَكِيعٍ فَلْيَتَحَرَّ الصَّوَابَ **وحدثنا** عَبْدُ اللهِ بْنُ عَبْدِ الرَّحْمَنِ الدَّارِمِيُّ أَخْبَرَنَا يَحْيَى بْنُ
حَسَّانَ حَدَّثَنَا وُهَيْبُ بْنُ خَالِدٍ حَدَّثَنَا مَنْصُورٌ بِهَذَا الْإِسْنَادِ وَقَالَ مَنْصُورٌ فَلْيَنْظُرْ أَحْرَى
ذَلِكَ لِلصَّوَابِ **حدثنا** إِسْحَقُ بْنُ إِبْرَاهِيمَ أَخْبَرَنَا عُبَيْدُ بْنُ سَعِيدٍ الْأُمَوِيُّ حَدَّثَنَا

(سفيان)

(اذا شك أحدكم فى صلاته فلم يدر كم صلى ثلاثا) تمييز رافع لابهام العدد فى كم (أم أربعا) أى مثلا (فليطرح الشك) أى ما شك فيه وهو الركعة الرابعة (وليبن على ما استيقن) وهو ثلاث ركعات (ثم يسجد سجدتين قبل أن يسلم) قد تقدم مايتعلق بهذا (فان كان صلى خمسا) أى فان كان ماصلاه فى الواقع أربعا فصار خمسا باضافته اليه ركعة اخرى بناء على أن الثلاث هو الاقل المتيقن (شفعن له صلاته) ضمير جمع المؤنث راجع الى سجدتين لان المثنى جمع عند بعض يعنى تصير ثلث الصلاة شفعا بسجدتى السهو لانها تصير ستا بهما لانه أتى بمعظم أركان الركعة وهو السجود (وان كان صلى اتماما لاربع) مفعول له أو حال يعنى ان كان ماصلاه فى الواقع ثلاثا وصلى ماشك فيه لا تماما أربع أو حال كونه متمما له (كانتا) أى السجدتان (ترغيما للشيطان) أى اذلالا له حيث فعل ما أبى عنه اللعين اه من المبارق بنقص وزيادة

قوله ثم يسجد اقتصر ابن الملك فى اعرابه على الرفع وأجاز ملا على فيه الجزم أيضا لجمعناها فى الشكل

قوله شفعن قال ابن الملك بتشديد الفاء وقال ملا على بتخفيف الفاء وتشديدها ولاجل عدم امكان الجمع بينهما فى الشكل اقتصرنا على التخفيف وهو أوفق

قوله عن ابراهيم عن علقمة قال قال عبدالله انظر مجاء هذه الصفحة

قوله فثنى رجليه أى عطفهما لاجل السجود قبل أن ينهض

قوله حسان راجع ماتقدم بهامش ص٤٨

سُفْيَانُ عَنْ مَنْصُورٍ بِهٰذَا الْاِسْنَادِ وَقَالَ فَلْيَتَحَرَّ الصَّوَابَ **حدثنا** ٥ مُحَمَّدُ بْنُ الْمُثَنَّى حَدَّثَنَا مُحَمَّدُ بْنُ جَعْفَرٍ حَدَّثَنَا شُعْبَةُ عَنْ مَنْصُورٍ بِهٰذَا الْاِسْنَادِ وَقَالَ فَلْيَتَحَرَّ أَقْرَبَ ذٰلِكَ إِلَى الصَّوَابِ **و حدثنا** ٥ يَحْيَى بْنُ يَحْيَى أَخْبَرَنَا فُضَيْلُ بْنُ عِيَاضٍ عَنْ مَنْصُورٍ بِهٰذَا الْاِسْنَادِ وَقَالَ فَلْيَتَحَرَّ الَّذِي يُرَى أَنَّهُ الصَّوَابُ **و حدثنا** ٥ ابْنُ أَبِي عُمَرَ حَدَّثَنَا عَبْدُ الْعَزِيزِ بْنُ عَبْدِ الصَّمَدِ عَنْ مَنْصُورٍ بِإِسْنَادِ هٰؤُلَاءِ وَقَالَ فَلْيَتَحَرَّ الصَّوَابَ **حدثنا** عُبَيْدُ اللهِ بْنُ مُعَاذٍ الْعَنْبَرِيُّ حَدَّثَنَا أَبِي حَدَّثَنَا شُعْبَةُ عَنِ الْحَكَمِ عَنْ إِبْرَاهِيمَ عَنْ عَلْقَمَةَ عَنْ عَبْدِ اللهِ أَنَّ النَّبِيَّ صَلَّى اللهُ عَلَيْهِ وَسَلَّمَ صَلَّى الظُّهْرَ خَمْساً فَلَمَّا سَلَّمَ قِيلَ لَهُ أَزِيدَ فِي الصَّلَاةِ قَالَ وَمَا ذَاكَ قَالُوا صَلَّيْتَ خَمْساً فَسَجَدَ سَجْدَتَيْنِ **و حدثنا** ابْنُ نُمَيْرٍ حَدَّثَنَا ابْنُ إِدْرِيسَ عَنِ الْحَسَنِ بْنِ عُبَيْدِ اللهِ عَنْ إِبْرَاهِيمَ عَنْ عَلْقَمَةَ أَنَّهُ صَلَّى بِهِمْ خَمْساً **حدثنا** عُثْمَانُ بْنُ أَبِي شَيْبَةَ وَاللَّفْظُ لَهُ حَدَّثَنَا جَرِيرٌ عَنِ الْحَسَنِ بْنِ عُبَيْدِ اللهِ عَنْ إِبْرَاهِيمَ بْنِ سُوَيْدٍ قَالَ صَلَّى بِنَا عَلْقَمَةُ الظُّهْرَ خَمْساً فَلَمَّا سَلَّمَ قَالَ الْقَوْمُ يَا أَبَا شِبْلٍ قَدْ صَلَّيْتَ خَمْساً قَالَ كَلَّا مَا فَعَلْتُ قَالُوا بَلَى قَالَ وَكُنْتُ فِي نَاحِيَةِ الْقَوْمِ وَأَنَا غُلَامٌ فَقُلْتُ بَلَى قَدْ صَلَّيْتَ خَمْساً قَالَ لِي وَأَنْتَ أَيْضاً يَا أَعْوَرُ تَقُولُ ذَاكَ قَالَ قُلْتُ نَعَمْ قَالَ فَانْفَتَلَ فَسَجَدَ سَجْدَتَيْنِ ثُمَّ سَلَّمَ ثُمَّ قَالَ قَالَ عَبْدُ اللهِ صَلَّى بِنَا رَسُولُ اللهِ صَلَّى اللهُ عَلَيْهِ وَسَلَّمَ خَمْساً فَلَمَّا انْفَتَلَ تَوَشْوَشَ الْقَوْمُ بَيْنَهُمْ فَقَالَ مَا شَأْنُكُمْ قَالُوا يَا رَسُولَ اللهِ هَلْ زِيدَ فِي الصَّلَاةِ قَالَ لَا قَالُوا فَإِنَّكَ قَدْ صَلَّيْتَ خَمْساً فَانْفَتَلَ ثُمَّ سَجَدَ سَجْدَتَيْنِ ثُمَّ سَلَّمَ ثُمَّ قَالَ إِنَّمَا أَنَا بَشَرٌ مِثْلُكُمْ أَنْسَى كَمَا تَنْسَوْنَ وَزَادَ ابْنُ نُمَيْرٍ فِي حَدِيثِهِ فَإِذَا نَسِيَ أَحَدُكُمْ فَلْيَسْجُدْ سَجْدَتَيْنِ **و حدثنا** ٥ عَوْنُ بْنُ سَلَّامٍ الْكُوفِيُّ أَخْبَرَنَا أَبُو بَكْرٍ النَّهْشَلِيُّ عَنْ عَبْدِ الرَّحْمٰنِ بْنِ الْأَسْوَدِ عَنْ أَبِيهِ عَنْ عَبْدِ اللهِ قَالَ صَلَّى بِنَا رَسُولُ اللهِ صَلَّى اللهُ عَلَيْهِ وَسَلَّمَ خَمْساً فَقُلْنَا يَا رَسُولَ اللهِ أَزِيدَ فِي الصَّلَاةِ قَالَ وَمَا ذَاكَ قَالُوا صَلَّيْتَ خَمْساً قَالَ إِنَّمَا أَنَا بَشَرٌ مِثْلُكُمْ أَذْكُرُ كَمَا تَذْكُرُونَ وَأَنْسَى كَمَا تَنْسَوْنَ ثُمَّ سَجَدَ سَجْدَتَيِ السَّهْوِ **و حدثنا** مِنْجَابُ بْنُ الْحَارِثِ

وحدثناه محمد نخ

وحدثناعثمان نخ

نحو ذلك نخ

وحدثناعون نخ

قوله يرى وجد فى الاصل الذى بايدى صفة الحروف مضبوطاً بالبناء للمفعول فزدناه تكلاً على شكل حتى يقرأ بوجهين

قوله عن ابراهيم المراد ابراهيم ابن سويد كما يأتى التصريح به بعد ثلاثة أسطر وكان تخفياً مثل علقمة وكان أعور ولهذا خاطبه علقمة بيا أعور كما ستقرأه والمراد بعلقمة علقمة بن قيس النخعى أبو شبل الكوفى أحد أعلام التابعين والمراد بعبدالله هو ابن مسعود الصحابى رضى الله تعالى عنه

قوله قال وكنت الخ القائل هو ابراهيم بن سويد النخعى

قوله فانفتل قال فى الصحاح فتله عن وجهه فانفتل أى صرفه فانصرف وهو قلب لفت اه ولعل المراد هنا الانقلاب نحو القبلة كما ينبئ عنه لفظ التحول فى الرواية الآتية وأما قوله فلما انفتل فمعناه انصرف عن الصلاة

قوله توشوش القوم قال ابن الاثير الوشوشة كلام مختلط خفى لا يكاد يفهم ورواه بعضهم بالسين المهملة ويريد به الكلام الخفى اه

التَّمِيمِيُّ أَخْبَرَنَا ابْنُ مُسْهِرٍ عَنِ الْأَعْمَشِ عَنْ إِبْرَاهِيمَ عَنْ عَلْقَمَةَ عَنْ عَبْدِ اللهِ قَالَ صَلَّى رَسُولُ اللهِ صَلَّى اللهُ عَلَيْهِ وَسَلَّمَ فَزَادَ أَوْ نَقَصَ قَالَ إِبْرَاهِيمُ وَالْوَهْمُ مِنِّي فَقِيلَ يَا رَسُولَ اللهِ أَزِيدَ فِي الصَّلَاةِ شَيْءٌ فَقَالَ إِنَّمَا أَنَا بَشَرٌ مِثْلُكُمْ أَنْسَى كَمَا تَنْسَوْنَ فَإِذَا نَسِيَ أَحَدُكُمْ فَلْيَسْجُدْ سَجْدَتَيْنِ وَهُوَ جَالِسٌ ثُمَّ تَحَوَّلَ رَسُولُ اللهِ صَلَّى اللهُ عَلَيْهِ وَسَلَّمَ فَسَجَدَ سَجْدَتَيْنِ **وحدثنا** أَبُو بَكْرِ بْنُ أَبِي شَيْبَةَ وَأَبُو كُرَيْبٍ قَالَا حَدَّثَنَا أَبُو مُعَاوِيَةَ ح قَالَ وَحَدَّثَنَا ابْنُ نُمَيْرٍ حَدَّثَنَا حَفْصٌ وَأَبُو مُعَاوِيَةَ عَنِ الْأَعْمَشِ عَنْ إِبْرَاهِيمَ عَنْ عَلْقَمَةَ عَنْ عَبْدِ اللهِ أَنَّ النَّبِيَّ صَلَّى اللهُ عَلَيْهِ وَسَلَّمَ سَجَدَ سَجْدَتَيِ السَّهْوِ بَعْدَ السَّلَامِ وَالْكَلَامِ **وحدثني** الْقَاسِمُ بْنُ زَكَرِيَّاءَ حَدَّثَنَا حُسَيْنُ بْنُ عَلِيٍّ الْجُعْفِيُّ عَنْ زَائِدَةَ عَنْ سُلَيْمَانَ عَنْ إِبْرَاهِيمَ عَنْ عَلْقَمَةَ عَنْ عَبْدِ اللهِ قَالَ صَلَّيْنَا مَعَ رَسُولِ اللهِ صَلَّى اللهُ عَلَيْهِ وَسَلَّمَ فَإِمَّا زَادَ أَوْ نَقَصَ قَالَ إِبْرَاهِيمُ وَايْمُ اللهِ مَا جَاءَ ذَاكَ إِلَّا مِنْ قِبَلِي قَالَ فَقُلْنَا يَا رَسُولَ اللهِ أَحَدَثَ فِي الصَّلَاةِ شَيْءٌ فَقَالَ لَا قَالَ فَقُلْنَا لَهُ الَّذِي صَنَعَ فَقَالَ إِذَا زَادَ الرَّجُلُ أَوْ نَقَصَ فَلْيَسْجُدْ سَجْدَتَيْنِ قَالَ ثُمَّ سَجَدَ سَجْدَتَيْنِ **حدثني** عَمْرٌو النَّاقِدُ وَزُهَيْرُ بْنُ حَرْبٍ جَمِيعًا عَنِ ابْنِ عُيَيْنَةَ قَالَ عَمْرٌو حَدَّثَنَا سُفْيَانُ بْنُ عُيَيْنَةَ حَدَّثَنَا أَيُّوبُ قَالَ سَمِعْتُ مُحَمَّدَ بْنَ سِيرِينَ يَقُولُ سَمِعْتُ أَبَا هُرَيْرَةَ يَقُولُ صَلَّى بِنَا رَسُولُ اللهِ صَلَّى اللهُ عَلَيْهِ وَسَلَّمَ إِحْدَى صَلَاتَيِ الْعَشِيِّ إِمَّا الظُّهْرَ وَإِمَّا الْعَصْرَ فَسَلَّمَ فِي رَكْعَتَيْنِ ثُمَّ أَتَى جِذْعًا فِي قِبْلَةِ الْمَسْجِدِ فَاسْتَنَدَ إِلَيْهَا مُغْضَبًا وَفِي الْقَوْمِ أَبُو بَكْرٍ وَعُمَرُ فَهَابَا أَنْ يَتَكَلَّمَا وَخَرَجَ سَرَعَانُ النَّاسِ قُصِرَتِ الصَّلَاةُ فَقَامَ ذُو الْيَدَيْنِ فَقَالَ يَا رَسُولَ اللهِ أَقُصِرَتِ الصَّلَاةُ أَمْ نَسِيتَ فَنَظَرَ النَّبِيُّ صَلَّى اللهُ عَلَيْهِ وَسَلَّمَ يَمِينًا وَشِمَالًا فَقَالَ مَا يَقُولُ ذُو الْيَدَيْنِ قَالُوا صَدَقَ لَمْ تُصَلِّ إِلَّا رَكْعَتَيْنِ فَصَلَّى رَكْعَتَيْنِ وَسَلَّمَ ثُمَّ كَبَّرَ ثُمَّ سَجَدَ ثُمَّ كَبَّرَ فَرَفَعَ ثُمَّ كَبَّرَ وَسَجَدَ ثُمَّ كَبَّرَ وَرَفَعَ قَالَ وَأُخْبِرْتُ عَنْ عِمْرَانَ بْنِ حُصَيْنٍ أَنَّهُ قَالَ وَسَلَّمَ **حدثنا** أَبُو الرَّبِيعِ الزَّهْرَانِيُّ حَدَّثَنَا حَمَّادٌ

(حدثنا)

حدثنا أبو بكر نخ

قال قلنا نخ

وحدثني عمرو نخ

فهاباه نخ

وحدثنا أبو الربيع نخ
حدثنا حماد بن زيد نخ

صلى الظهر نخ

قوله فزاد أو نقص شك ابراهيم هنا وفيما سبق في ص ٨٤ وزاد في هذه الرواية اعترافه بالوهم وكذلك فيما بعد هذا وفيه زيادة القسم وأما فيما قبل هذا فجزم بان الذي صلى كان خمساً

قوله بعد السلام والكلام وكان الكلام في أثناء الصلاة جائزاً في صدر الاسلام كما مر فكان بعد السلام غير مانع للبناء وقتئذ

قوله فقلنا له الذي صنع أي فذكرنا له ذلك

قوله العشي هو عند العرب ما بين زوال الشمس وغروبها كما في النووي عن الازهري

قوله ثم أتى جذعاً في قبلة المسجد فاستند اليها هكذا في كل المتون والجذع مذكر ولكنه أنثه على ارادة الخشبة كما جاء في رواية البخاري أفاده النووي

قوله فهابا أن يتكلما وفي نسخة فهاباه بزيادة الضمير ولفظ البخاري فهابا أن يكلماه وهو أوضح والمعنى أنهما غلب عليهما احترام النبي صلى الله تعالى عليه وسلم وتعظيمه فلم يكلماه في ذلك

قوله وخرج سرعان الناس بالمهملات المفتوحة وجوز سكون الراء أي المسرعون الى الخروج والاوائل المستعجلون وليس هو جمع سريع فانه يكون على زنة صبيان وكثبان

قوله قصرت الصلاة أي خرجوا قائلين ذلك ذكر النووي بعد ضبطه هذه الكلمة بالضبط الذي تراه ضبطها بفتح القاف وضم الصاد قال وكلاهما صحيح ولكن الاول أشهر وأصح اه ووقع في نسخة قصرت قصرت مرتين بدون ذكر الصلاة

حَدَّثَنَا اَيُّوبُ عَنْ مُحَمَّدٍ عَنْ اَبِي هُرَيْرَةَ قَالَ صَلَّى بِنَا رَسُولُ اللهِ صَلَّى اللهُ عَلَيْهِ وَسَلَّمَ
اِحْدَى صَلَاتَيِ الْعَشِيِّ بِمَعْنَى حَدِيثِ سُفْيَانَ **حدثنا** قُتَيْبَةُ بْنُ سَعِيدٍ عَنْ مَالِكِ بْنِ
اَنَسٍ عَنْ دَاوُدَ بْنِ الْحُصَيْنِ عَنْ اَبِي سُفْيَانَ مَوْلَى ابْنِ اَبِي اَحْمَدَ اَنَّهُ قَالَ سَمِعْتُ اَبَا هُرَيْرَةَ
يَقُولُ صَلَّى لَنَا رَسُولُ اللهِ صَلَّى اللهُ عَلَيْهِ وَسَلَّمَ صَلَاةَ الْعَصْرِ فَسَلَّمَ فِي رَكْعَتَيْنِ فَقَامَ
ذُو الْيَدَيْنِ فَقَالَ أَقُصِرَتِ الصَّلَاةُ يَا رَسُولَ اللهِ اَمْ نَسِيتَ فَقَالَ رَسُولُ اللهِ صَلَّى اللهُ عَلَيْهِ
وَسَلَّمَ كُلُّ ذٰلِكَ لَمْ يَكُنْ فَقَالَ قَدْ كَانَ بَعْضُ ذٰلِكَ يَا رَسُولَ اللهِ فَاَقْبَلَ رَسُولُ اللهِ
صَلَّى اللهُ عَلَيْهِ وَسَلَّمَ عَلَى النَّاسِ فَقَالَ أَصَدَقَ ذُو الْيَدَيْنِ فَقَالُوا نَعَمْ يَا رَسُولَ اللهِ فَاَتَمَّ
رَسُولُ اللهِ صَلَّى اللهُ عَلَيْهِ وَسَلَّمَ مَا بَقِيَ مِنَ الصَّلَاةِ ثُمَّ سَجَدَ سَجْدَتَيْنِ وَهُوَ جَالِسٌ
بَعْدَ التَّسْلِيمِ **وحدثني** حَجَّاجُ بْنُ الشَّاعِرِ حَدَّثَنَا هٰرُونُ بْنُ اِسْمَاعِيلَ الْخَزَّازُ حَدَّثَنَا
عَلِيٌّ وَهُوَ ابْنُ الْمُبَارَكِ حَدَّثَنَا يَحْيَى حَدَّثَنَا اَبُو سَلَمَةَ حَدَّثَنَا اَبُو هُرَيْرَةَ اَنَّ رَسُولَ اللهِ
صَلَّى اللهُ عَلَيْهِ وَسَلَّمَ صَلَّى رَكْعَتَيْنِ مِنْ صَلَاةِ الظُّهْرِ ثُمَّ سَلَّمَ فَاَتَاهُ رَجُلٌ مِنْ بَنِي سُلَيْمٍ
فَقَالَ يَا رَسُولَ اللهِ أَقُصِرَتِ الصَّلَاةُ اَمْ نَسِيتَ وَسَاقَ الْحَدِيثَ **وحدثني** اِسْحٰقُ بْنُ
مَنْصُورٍ اَخْبَرَنَا عُبَيْدُ اللهِ بْنُ مُوسَى عَنْ شَيْبَانَ عَنْ يَحْيَى عَنْ اَبِي سَلَمَةَ عَنْ اَبِي هُرَيْرَةَ
قَالَ بَيْنَا اَنَا اُصَلِّي مَعَ النَّبِيِّ صَلَّى اللهُ عَلَيْهِ وَسَلَّمَ صَلَاةَ الظُّهْرِ سَلَّمَ رَسُولُ اللهِ صَلَّى اللهُ
عَلَيْهِ وَسَلَّمَ مِنَ الرَّكْعَتَيْنِ فَقَامَ رَجُلٌ مِنْ بَنِي سُلَيْمٍ وَاقْتَصَّ الْحَدِيثَ **وحدثنا**
اَبُو بَكْرِ بْنُ اَبِي شَيْبَةَ وَزُهَيْرُ بْنُ حَرْبٍ جَمِيعًا عَنِ ابْنِ عُلَيَّةَ قَالَ زُهَيْرٌ حَدَّثَنَا اِسْمَاعِيلُ
ابْنُ اِبْرَاهِيمَ عَنْ خَالِدٍ عَنْ اَبِي قِلَابَةَ عَنْ اَبِي الْمُهَلَّبِ عَنْ عِمْرَانَ بْنِ حُصَيْنٍ اَنَّ رَسُولَ
اللهِ صَلَّى اللهُ عَلَيْهِ وَسَلَّمَ صَلَّى الْعَصْرَ فَسَلَّمَ فِي ثَلَاثِ رَكَعَاتٍ ثُمَّ دَخَلَ مَنْزِلَهُ فَقَامَ
اِلَيْهِ رَجُلٌ يُقَالُ لَهُ الْخِرْبَاقُ وَكَانَ فِي يَدَيْهِ طُولٌ فَقَالَ يَا رَسُولَ اللهِ فَذَكَرَ لَهُ صَنِيعَهُ
وَخَرَجَ غَضْبَانَ يَجُرُّ رِدَاءَهُ حَتَّى انْتَهَى اِلَى النَّاسِ فَقَالَ أَصَدَقَ هٰذَا قَالُوا نَعَمْ فَصَلَّى
رَكْعَةً ثُمَّ سَلَّمَ ثُمَّ سَجَدَ سَجْدَتَيْنِ ثُمَّ سَلَّمَ **وحدثنا** اِسْحٰقُ بْنُ اِبْرَاهِيمَ اَخْبَرَنَا

وحدثنا قتيبة نخ

على بن المبارك نخ

مع رسول الله نخ

صلى الظهر نخ

في يده طول نخ

غضبانا نخ

قوله كل ذلك لم يكن أى لم تقصر ولم أنس كما جاء فى روايات البخارى

قوله فاتاه رجل من بنى سليم هو ذاك الرجل الذى كان يسمى ذا اليدين لطول فى يديه ويقال له الخرباق كما هو آت قريباً

فسلم رسول الله نخ

قوله واقتص الحديث أى رواه على وجهه

عَبْدُ الْوَهَّابِ الثَّقَفِيُّ حَدَّثَنَا خَالِدٌ وَهُوَ الْحَذَّاءُ عَنْ أَبِي قِلَابَةَ عَنْ أَبِي الْمُهَلَّبِ عَنْ عِمْرَانَ
ابْنِ الْحُصَيْنِ قَالَ سَلَّمَ رَسُولُ اللهِ صَلَّى اللهُ عَلَيْهِ وَسَلَّمَ فِي ثَلَاثِ رَكَعَاتٍ مِنَ الْعَصْرِ ثُمَّ قَامَ
فَدَخَلَ الْحُجْرَةَ فَقَامَ رَجُلٌ بَسِيطُ الْيَدَيْنِ فَقَالَ أَقُصِرَتِ الصَّلَاةُ يَا رَسُولَ اللهِ فَخَرَجَ
مُغْضَبًا فَصَلَّى الرَّكْعَةَ الَّتِي كَانَ تَرَكَ ثُمَّ سَلَّمَ ثُمَّ سَجَدَ سَجْدَتَيِ السَّهْوِ ثُمَّ سَلَّمَ ❁ **حدثني**
زُهَيْرُ بْنُ حَرْبٍ وَعُبَيْدُ اللهِ بْنُ سَعِيدٍ وَمُحَمَّدُ بْنُ الْمُثَنَّى كُلُّهُمْ عَنْ يَحْيَى الْقَطَّانِ
قَالَ زُهَيْرٌ حَدَّثَنَا يَحْيَى بْنُ سَعِيدٍ عَنْ عُبَيْدِ اللهِ قَالَ أَخْبَرَنِي نَافِعٌ عَنِ ابْنِ عُمَرَ أَنَّ النَّبِيَّ
صَلَّى اللهُ عَلَيْهِ وَسَلَّمَ كَانَ يَقْرَأُ الْقُرْآنَ فَيَقْرَأُ سُورَةً فِيهَا سَجْدَةٌ فَيَسْجُدُ وَنَسْجُدُ
مَعَهُ حَتَّى مَا يَجِدُ بَعْضُنَا مَوْضِعًا لِمَكَانِ جَبْهَتِهِ **حدثنا** أَبُو بَكْرِ بْنُ أَبِي شَيْبَةَ حَدَّثَنَا
مُحَمَّدُ بْنُ بِشْرٍ حَدَّثَنَا عُبَيْدُ اللهِ بْنُ عُمَرَ عَنْ نَافِعٍ عَنِ ابْنِ عُمَرَ قَالَ رُبَّمَا قَرَأَ رَسُولُ اللهِ صَلَّى اللهُ
عَلَيْهِ وَسَلَّمَ الْقُرْآنَ فَيَمُرُّ بِالسَّجْدَةِ فَيَسْجُدُ بِنَا حَتَّى أَزْدَحِمَ عِنْدَهُ حَتَّى مَا يَجِدُ أَحَدُنَا
مَكَانًا لِيَسْجُدَ فِيهِ فِي غَيْرِ صَلَاةٍ **حدثنا** مُحَمَّدُ بْنُ الْمُثَنَّى وَمُحَمَّدُ بْنُ بَشَّارٍ قَالَا حَدَّثَنَا
مُحَمَّدُ بْنُ جَعْفَرٍ حَدَّثَنَا شُعْبَةُ عَنْ أَبِي إِسْحَقَ قَالَ سَمِعْتُ الْأَسْوَدَ يُحَدِّثُ عَنْ عَبْدِ اللهِ
عَنِ النَّبِيِّ صَلَّى اللهُ عَلَيْهِ وَسَلَّمَ أَنَّهُ قَرَأَ وَالنَّجْمِ فَسَجَدَ فِيهَا وَسَجَدَ مَنْ كَانَ مَعَهُ غَيْرَ
أَنَّ شَيْخًا أَخَذَ كَفًّا مِنْ حَصًى أَوْ تُرَابٍ فَرَفَعَهُ إِلَى جَبْهَتِهِ وَقَالَ يَكْفِينِي هَذَا قَالَ
عَبْدُ اللهِ لَقَدْ رَأَيْتُهُ بَعْدُ قُتِلَ كَافِرًا **حدثنا** يَحْيَى بْنُ يَحْيَى وَيَحْيَى بْنُ أَيُّوبَ وَقُتَيْبَةُ
ابْنُ سَعِيدٍ وَابْنُ حُجْرٍ قَالَ يَحْيَى بْنُ يَحْيَى أَخْبَرَنَا وَقَالَ الْآخَرُونَ حَدَّثَنَا إِسْمَاعِيلُ وَهُوَ
ابْنُ جَعْفَرٍ عَنْ يَزِيدَ بْنِ خُصَيْفَةَ عَنِ ابْنِ قُسَيْطٍ عَنْ عَطَاءِ بْنِ يَسَارٍ أَنَّهُ أَخْبَرَهُ أَنَّهُ سَأَلَ
زَيْدَ بْنَ ثَابِتٍ عَنِ الْقِرَاءَةِ مَعَ الْإِمَامِ فَقَالَ لَا قِرَاءَةَ مَعَ الْإِمَامِ فِي شَيْءٍ وَزَعَمَ أَنَّهُ قَرَأَ
عَلَى رَسُولِ اللهِ صَلَّى اللهُ عَلَيْهِ وَسَلَّمَ وَالنَّجْمِ إِذَا هَوَى فَلَمْ يَسْجُدْ **حدثنا** يَحْيَى بْنُ يَحْيَى
قَالَ قَرَأْتُ عَلَى مَالِكٍ عَنْ عَبْدِ اللهِ بْنِ يَزِيدَ مَوْلَى الْأَسْوَدِ بْنِ سُفْيَانَ عَنْ أَبِي سَلَمَةَ بْنِ
عَبْدِ الرَّحْمَنِ أَنَّ أَبَا هُرَيْرَةَ قَرَأَ لَهُمْ إِذَا السَّمَاءُ انْشَقَّتْ فَسَجَدَ فِيهَا فَلَمَّا انْصَرَفَ أَخْبَرَهُمْ

(ان)

قوله بسيط اليدين اى طويلهما كما هو المفهوم من الرواية السابقة والبسطة فى الجسم فسرت بالطول فى قصة طالوت فلا يغرنك ظاهر ما تراه فى القاموس

باب سجود التلاوة

قوله حتى ما يجد بعضنا موضعاً لمكان جبهته حتى يسجد معه فيؤخر السجدة قال ابن الملك وهذا يدل على تأكيد سجود التلاوة

قوله فيسجد بنا معناه يسجد ونسجد معه كما فى الرواية الاولى قاله النووى

قوله وسجد من كان معه معناه من كان حاضراً قراءته من المسلمين والمشركين حتى شاع أن أهل مكة أسلموا وهى أول سجدة نزلت كما فى النووى ولعل سجود المشركين كان لاستماعهم أسماء آلهتهم من اللات والعزى ومناة أو لما ظهر لهم من سطوع أنوار القرآن بحيث لم يبق لهم اختيار فوافقوا المسلمين الا من كان أشقى وهو الذى اكتفى بأخذ كف من الحصى

قوله ان شيخاً يعنى كبير السن وفى رواية للبخارى وهو امية بن خلف اه قال النووى ولم يكن أسلم

قوله قال عبدالله يعنى ابن مسعود فلقد رأيته بعد هذه القضية قتل يوم بدر كافراً أفاده النووى

قوله لا قراءة مع الامام فى شئ صريح فى عدم القراءة على المأموم فى الصلاة وهو مذهبنا

أَنَّ رَسُولَ اللهِ صَلَّى اللهُ عَلَيْهِ وَسَلَّمَ سَجَدَ فِيهَا **وحدثني** إِبْرَاهِيمُ بْنُ مُوسَى أَخْبَرَنَا عِيسَى عَنِ الْأَوْزَاعِيِّ ح قَالَ وَحَدَّثَنَا مُحَمَّدُ بْنُ الْمُثَنَّى حَدَّثَنَا ابْنُ أَبِي عَدِيٍّ عَنْ هِشَامٍ كِلَاهُمَا عَنْ يَحْيَى بْنِ أَبِي كَثِيرٍ عَنْ أَبِي سَلَمَةَ عَنْ أَبِي هُرَيْرَةَ عَنِ النَّبِيِّ صَلَّى اللهُ عَلَيْهِ وَسَلَّمَ بِمِثْلِهِ **و حدثنا** أَبُو بَكْرِ بْنُ أَبِي شَيْبَةَ وَعَمْرٌو النَّاقِدُ قَالَا حَدَّثَنَا سُفْيَانُ بْنُ عُيَيْنَةَ عَنْ أَيُّوبَ بْنِ مُوسَى عَنْ عَطَاءِ بْنِ مِينَاءَ عَنْ أَبِي هُرَيْرَةَ قَالَ سَجَدْنَا مَعَ النَّبِيِّ صَلَّى اللهُ عَلَيْهِ وَسَلَّمَ فِي إِذَا السَّمَاءُ انْشَقَّتْ وَاقْرَأْ بِاسْمِ رَبِّكَ **و حدثنا** مُحَمَّدُ بْنُ رُمْحٍ أَخْبَرَنَا اللَّيْثُ عَنْ يَزِيدَ بْنِ أَبِي حَبِيبٍ عَنْ صَفْوَانَ بْنِ سُلَيْمٍ عَنْ عَبْدِ الرَّحْمَنِ الْأَعْرَجِ مَوْلَى بَنِي مَخْزُومٍ عَنْ أَبِي هُرَيْرَةَ أَنَّهُ قَالَ سَجَدَ رَسُولُ اللهِ صَلَّى اللهُ عَلَيْهِ وَسَلَّمَ فِي إِذَا السَّمَاءُ انْشَقَّتْ وَاقْرَأْ بِاسْمِ رَبِّكَ **وحدثني** حَرْمَلَةُ بْنُ يَحْيَى حَدَّثَنَا ابْنُ وَهْبٍ أَخْبَرَنِي عَمْرُو بْنُ الْحَارِثِ عَنْ عُبَيْدِ اللهِ بْنِ أَبِي جَعْفَرٍ عَنْ عَبْدِ الرَّحْمَنِ الْأَعْرَجِ عَنْ أَبِي هُرَيْرَةَ عَنْ رَسُولِ اللهِ صَلَّى اللهُ عَلَيْهِ وَسَلَّمَ مِثْلَهُ **و حدثنا** عُبَيْدُ اللهِ بْنُ مُعَاذٍ وَمُحَمَّدُ بْنُ عَبْدِ الْأَعْلَى قَالَا حَدَّثَنَا الْمُعْتَمِرُ عَنْ أَبِيهِ عَنْ بَكْرٍ عَنْ أَبِي رَافِعٍ قَالَ صَلَّيْتُ مَعَ أَبِي هُرَيْرَةَ صَلَاةَ الْعَتَمَةِ فَقَرَأَ إِذَا السَّمَاءُ انْشَقَّتْ فَسَجَدَ فِيهَا فَقُلْتُ لَهُ مَا هَذِهِ السَّجْدَةُ فَقَالَ سَجَدْتُ بِهَا خَلْفَ أَبِي الْقَاسِمِ صَلَّى اللهُ عَلَيْهِ وَسَلَّمَ فَلَا أَزَالُ أَسْجُدُ بِهَا حَتَّى أَلْقَاهُ * وَقَالَ ابْنُ عَبْدِ الْأَعْلَى فَلَا أَزَالُ أَسْجُدُهَا **حدثني** عَمْرٌو النَّاقِدُ حَدَّثَنَا عِيسَى ابْنُ يُونُسَ ح قَالَ وَحَدَّثَنَا أَبُو كَامِلٍ حَدَّثَنَا يَزِيدُ يَعْنِي ابْنَ زُرَيْعٍ ح قَالَ وَحَدَّثَنَا أَحْمَدُ بْنُ عَبْدَةَ حَدَّثَنَا سُلَيْمُ بْنُ أَخْضَرَ كُلُّهُمْ عَنِ التَّيْمِيِّ بِهَذَا الْإِسْنَادِ غَيْرَ أَنَّهُمْ لَمْ يَقُولُوا خَلْفَ أَبِي الْقَاسِمِ صَلَّى اللهُ عَلَيْهِ وَسَلَّمَ **وحدثني** مُحَمَّدُ بْنُ الْمُثَنَّى وَابْنُ بَشَّارٍ قَالَا حَدَّثَنَا مُحَمَّدُ بْنُ جَعْفَرٍ حَدَّثَنَا شُعْبَةُ عَنْ عَطَاءِ بْنِ أَبِي مَيْمُونَةَ عَنْ أَبِي رَافِعٍ قَالَ رَأَيْتُ أَبَا هُرَيْرَةَ يَسْجُدُ فِي إِذَا السَّمَاءُ انْشَقَّتْ فَقُلْتُ تَسْجُدُ فِيهَا فَقَالَ نَعَمْ رَأَيْتُ خَلِيلِي صَلَّى اللهُ عَلَيْهِ وَسَلَّمَ يَسْجُدُ فِيهَا فَلَا أَزَالُ أَسْجُدُ فِيهَا حَتَّى أَلْقَاهُ قَالَ شُعْبَةُ

عيسى بن يونس ح حدثنا أبو بكر ح

ابن نمير وابن ادريس ح

ابن نمير وابن ادريس ح

ابن نمير وابن ادريس

باب
صفة الجلوس فى الصلاة وكيفية وضع اليدين على الفخذين

قُلْتُ النَّبِيَّ صَلَّى اللهُ عَلَيْهِ وَسَلَّمَ قَالَ نَعَمْ ❁ **حدثنا** مُحَمَّدُ بْنُ مَعْمَرِ بْنِ رِبْعِيٍّ الْقَيْسِيُّ حَدَّثَنَا أَبُو هِشَامٍ الْمَخْزُومِيُّ عَنْ عَبْدِ الْوَاحِدِ وَهُوَ ابْنُ زِيَادٍ حَدَّثَنَا عُثْمَانُ بْنُ حَكِيمٍ حَدَّثَنِي عَامِرُ بْنُ عَبْدِ اللهِ بْنِ الزُّبَيْرِ عَنْ أَبِيهِ قَالَ كَانَ رَسُولُ اللهِ صَلَّى اللهُ عَلَيْهِ وَسَلَّمَ إِذَا قَعَدَ فِي الصَّلَاةِ جَعَلَ قَدَمَهُ الْيُسْرَى بَيْنَ فَخِذِهِ وَسَاقِهِ وَفَرَشَ قَدَمَهُ الْيُمْنَى وَوَضَعَ يَدَهُ الْيُسْرَى عَلَى رُكْبَتِهِ الْيُسْرَى وَوَضَعَ يَدَهُ الْيُمْنَى عَلَى فَخِذِهِ الْيُمْنَى وَأَشَارَ بِإِصْبَعِهِ **حدثنا** قُتَيْبَةُ حَدَّثَنَا لَيْثٌ عَنِ ابْنِ عَجْلَانَ ح قَالَ وَحَدَّثَنَا أَبُو بَكْرِ بْنُ أَبِي شَيْبَةَ وَاللَّفْظُ لَهُ قَالَ حَدَّثَنَا أَبُو خَالِدٍ الْأَحْمَرُ عَنِ ابْنِ عَجْلَانَ عَنْ عَامِرِ بْنِ عَبْدِ اللهِ بْنِ الزُّبَيْرِ عَنْ أَبِيهِ قَالَ كَانَ رَسُولُ اللهِ صَلَّى اللهُ عَلَيْهِ وَسَلَّمَ إِذَا قَعَدَ يَدْعُو وَضَعَ يَدَهُ الْيُمْنَى عَلَى فَخِذِهِ الْيُمْنَى وَيَدَهُ الْيُسْرَى عَلَى فَخِذِهِ الْيُسْرَى وَأَشَارَ بِإِصْبَعِهِ السَّبَّابَةِ وَوَضَعَ إِبْهَامَهُ عَلَى إِصْبَعِهِ الْوُسْطَى وَيُلْقِمُ كَفَّهُ الْيُسْرَى رُكْبَتَهُ **وحدثنى** مُحَمَّدُ بْنُ رَافِعٍ وَعَبْدُ بْنُ حُمَيْدٍ قَالَ عَبْدٌ أَخْبَرَنَا وَقَالَ ابْنُ رَافِعٍ حَدَّثَنَا عَبْدُ الرَّزَّاقِ أَخْبَرَنَا مَعْمَرٌ عَنْ عُبَيْدِ اللهِ بْنِ عُمَرَ عَنْ نَافِعٍ عَنِ ابْنِ عُمَرَ أَنَّ النَّبِيَّ صَلَّى اللهُ عَلَيْهِ وَسَلَّمَ كَانَ إِذَا جَلَسَ فِي الصَّلَاةِ وَضَعَ يَدَيْهِ عَلَى رُكْبَتَيْهِ وَرَفَعَ إِصْبَعَهُ الْيُمْنَى الَّتِي تَلِي الْإِبْهَامَ فَدَعَا بِهَا وَيَدُهُ الْيُسْرَى عَلَى رُكْبَتِهِ بَاسِطُهَا عَلَيْهَا **و حدثنا** عَبْدُ بْنُ حُمَيْدٍ حَدَّثَنَا يُونُسُ بْنُ مُحَمَّدٍ حَدَّثَنَا حَمَّادُ بْنُ سَلَمَةَ عَنْ أَيُّوبَ عَنْ نَافِعٍ عَنِ ابْنِ عُمَرَ أَنَّ رَسُولَ اللهِ صَلَّى اللهُ عَلَيْهِ وَسَلَّمَ كَانَ إِذَا قَعَدَ فِي التَّشَهُّدِ وَضَعَ يَدَهُ الْيُسْرَى عَلَى رُكْبَتِهِ الْيُسْرَى وَوَضَعَ يَدَهُ الْيُمْنَى عَلَى رُكْبَتِهِ الْيُمْنَى وَعَقَدَ ثَلَاثَةً وَخَمْسِينَ وَأَشَارَ بِالسَّبَّابَةِ **حدثنا** يَحْيَى بْنُ يَحْيَى قَالَ قَرَأْتُ عَلَى مَالِكٍ عَنْ مُسْلِمِ بْنِ أَبِي مَرْيَمَ عَنْ عَلِيِّ بْنِ عَبْدِ الرَّحْمَنِ الْمُعَاوِيِّ أَنَّهُ قَالَ رَآنِي عَبْدُ اللهِ بْنُ عُمَرَ وَأَنَا أَعْبَثُ بِالْحَصَى فِي الصَّلَاةِ فَلَمَّا انْصَرَفَ نَهَانِي فَقَالَ اصْنَعْ كَمَا كَانَ رَسُولُ اللهِ صَلَّى اللهُ عَلَيْهِ وَسَلَّمَ يَصْنَعُ فَقُلْتُ وَكَيْفَ كَانَ رَسُولُ اللهِ صَلَّى اللهُ عَلَيْهِ وَسَلَّمَ يَصْنَعُ قَالَ كَانَ إِذَا

(جلس)

قوله وأشار بإصبعه قال بعضهم وفى الاصبع عشر لغات تثليث الهمزة مع تثليث الباء والعاشرة اصبوع وزان عصفور والمشهور من لغاتها كسر الهمزة وفتح الباء وهى التى ارتضاها الفصحاء كذا فى المصباح

قوله اذا قعد يدعو أى يتشهد سمى التشهد دعاء لاشتماله عليه أو لانه يتزايد استعجال لقلقة تعالى ولذا قيل كفاه من تعرضه الثناء

قوله ويلقم كفه اليسرى ركبته أى يبسط يده عليها ممدودة الاصابع بلا اشارة بها فيكون كأنه ألقم أى أدخل ركبته اليسرى فى راحته اليسرى فتكون الركبة بالنسبة للراحة كاللقمة للفم

قوله اليمنى التى تلى الابهام قال ملا على ظاهر هذه الرواية عدم عقد الاصابع مع الاشارة وهو مختار بعض أصحابنا اه

قوله فدعا بها أى دعا الى وحدانية الله بالالهية مشيراً بتلك الاصبع اه من المرقاة

قوله ويده اليسرى على ركبته بالنصب فى النسخ المصححة وفى نسخة بالرفع وهو الظاهر كذا فى المرقاة

قوله باسطها عليها أى ناشراً تلك اليد على الركبة من غير رفع اصبع بها قال فى المرقاة بفتح الطاء وضمها اه

جَلَسَ فِي الصَّلَاةِ وَضَعَ كَفَّهُ الْيُمْنَى عَلَى فَخِذِهِ الْيُمْنَى وَقَبَضَ أَصَابِعَهُ كُلَّهَا وَأَشَارَ بِإِصْبَعِهِ الَّتِي تَلِي الْإِبْهَامَ وَوَضَعَ كَفَّهُ الْيُسْرَى عَلَى فَخِذِهِ الْيُسْرَى **حدثنا** ابْنُ أَبِي عُمَرَ حَدَّثَنَا سُفْيَانُ عَنْ مُسْلِمِ بْنِ أَبِي مَرْيَمَ عَنْ عَلِيِّ بْنِ عَبْدِ الرَّحْمَنِ الْمُعَاوِيِّ قَالَ صَلَّيْتُ إِلَى جَنْبِ ابْنِ عُمَرَ فَذَكَرَ نَحْوَ حَدِيثِ مَالِكٍ وَزَادَ قَالَ سُفْيَانُ فَكَانَ يَحْيَى بْنُ سَعِيدٍ حَدَّثَنَا بِهِ عَنْ مُسْلِمٍ ثُمَّ حَدَّثَنِيهِ مُسْلِمٌ ❁ **حدثنا** زُهَيْرُ بْنُ حَرْبٍ حَدَّثَنَا يَحْيَى بْنُ سَعِيدٍ عَنْ شُعْبَةَ عَنِ الْحَكَمِ وَمَنْصُورٍ عَنْ مُجَاهِدٍ عَنْ أَبِي مَعْمَرٍ أَنَّ أَمِيرًا كَانَ بِمَكَّةَ يُسَلِّمُ تَسْلِيمَتَيْنِ فَقَالَ عَبْدُ اللَّهِ أَنَّى عَلِقَهَا قَالَ الْحَكَمُ فِي حَدِيثِهِ إِنَّ رَسُولَ اللَّهِ صَلَّى اللَّهُ عَلَيْهِ وَسَلَّمَ كَانَ يَفْعَلُهُ **وحدثني** أَحْمَدُ بْنُ حَنْبَلٍ حَدَّثَنَا يَحْيَى بْنُ سَعِيدٍ عَنْ شُعْبَةَ عَنِ الْحَكَمِ عَنْ مُجَاهِدٍ عَنْ أَبِي مَعْمَرٍ عَنْ عَبْدِ اللَّهِ قَالَ شُعْبَةُ رَفَعَهُ مَرَّةً أَنَّ أَمِيرًا أَوْ رَجُلًا سَلَّمَ تَسْلِيمَتَيْنِ فَقَالَ عَبْدُ اللَّهِ أَنَّى عَلِقَهَا **و حدثنا** إِسْحَقُ بْنُ إِبْرَاهِيمَ أَخْبَرَنَا أَبُو عَامِرٍ الْعَقَدِيُّ حَدَّثَنَا عَبْدُ اللَّهِ بْنُ جَعْفَرٍ عَنْ إِسْمَاعِيلَ بْنِ مُحَمَّدٍ عَنْ عَامِرِ بْنِ سَعْدٍ عَنْ أَبِيهِ قَالَ كُنْتُ أَرَى رَسُولَ اللَّهِ صَلَّى اللَّهُ عَلَيْهِ وَسَلَّمَ يُسَلِّمُ عَنْ يَمِينِهِ وَعَنْ يَسَارِهِ حَتَّى أَرَى بَيَاضَ خَدِّهِ ❁ **حدثنا** زُهَيْرُ بْنُ حَرْبٍ حَدَّثَنَا سُفْيَانُ بْنُ عُيَيْنَةَ عَنْ عَمْرٍو قَالَ أَخْبَرَنِي بِذَا أَبُو مَعْبَدٍ ثُمَّ أَنْكَرَهُ بَعْدُ عَنِ ابْنِ عَبَّاسٍ قَالَ كُنَّا نَعْرِفُ انْقِضَاءَ صَلَاةِ رَسُولِ اللَّهِ صَلَّى اللَّهُ عَلَيْهِ وَسَلَّمَ بِالتَّكْبِيرِ **حدثنا** ابْنُ أَبِي عُمَرَ حَدَّثَنَا سُفْيَانُ بْنُ عُيَيْنَةَ عَنْ عَمْرِو بْنِ دِينَارٍ عَنْ أَبِي مَعْبَدٍ مَوْلَى ابْنِ عَبَّاسٍ أَنَّهُ سَمِعَهُ يُخْبِرُ عَنِ ابْنِ عَبَّاسٍ قَالَ مَا كُنَّا نَعْرِفُ انْقِضَاءَ صَلَاةِ رَسُولِ اللَّهِ صَلَّى اللَّهُ عَلَيْهِ وَسَلَّمَ إِلَّا بِالتَّكْبِيرِ قَالَ عَمْرٌو فَذَكَرْتُ ذَلِكَ لِأَبِي مَعْبَدٍ فَأَنْكَرَهُ وَقَالَ لَمْ أُحَدِّثْكَ بِهَذَا قَالَ عَمْرٌو وَقَدْ أَخْبَرَنِيهِ قَبْلَ ذَلِكَ **حدثنا** مُحَمَّدُ بْنُ حَاتِمٍ أَخْبَرَنَا مُحَمَّدُ بْنُ بَكْرٍ أَخْبَرَنَا ابْنُ جُرَيْجٍ ح قَالَ وَحَدَّثَنِي إِسْحَقُ بْنُ مَنْصُورٍ وَاللَّفْظُ لَهُ قَالَ أَخْبَرَنَا عَبْدُ الرَّزَّاقِ أَخْبَرَنَا ابْنُ جُرَيْجٍ أَخْبَرَنِي عَمْرُو بْنُ دِينَارٍ أَنَّ أَبَا مَعْبَدٍ مَوْلَى ابْنِ عَبَّاسٍ أَخْبَرَهُ أَنَّ ابْنَ عَبَّاسٍ أَخْبَرَهُ أَنَّ رَفْعَ

وحدثنا ابن ابي عمر نخ وكان يحيى نخ

وحدثنا ابن ابي عمر نخ

حدثني محمد نخ

قوله المعاوى هو نسبة الى معاوية قال فى التهذيب على ماذكر بهامش الخلاصة انه من بنى معاوية بن مالك

باب السلام للتحليل من الصلاة عند فراغها وكيفيته

قوله فقال عبدالله أى علقها يعنى أن عبدالله بن مسعود قال فى ذلك الرجل من أين تعلمها وممن أخذها أى هذه السنة وهو تسليمه مرتين يميناً وشمالاً فكأنه تعجب من معرفة ذلك الرجل بسنة التسليم

باب الذكر بعد الصلاة

قوله بياض خده أى صفحة وجهه وهو كذا بصيغة الافراد فى النسخ المصححة وجعل ابن حجر خديه بصيغة التثنية أصلاً ثم قال وفى نسخة خده ولا تخالف بينهما لان معنى الاول حتى أرى بياض خده الايمن فى الاولى والايسر فى الثانية اهـ من المرقاة

الصَّوْتِ بِالذِّكْرِ حِينَ يَنْصَرِفُ النَّاسُ مِنَ الْمَكْتُوبَةِ كَانَ عَلَى عَهْدِ النَّبِيِّ صَلَّى اللهُ عَلَيْهِ وَسَلَّمَ وَأَنَّهُ قَالَ قَالَ ابْنُ عَبَّاسٍ كُنْتُ أَعْلَمُ إِذَا انْصَرَفُوا بِذَلِكَ إِذَا سَمِعْتُهُ ❁ **حدثنا** هَرُونُ بْنُ سَعِيدٍ وَحَرْمَلَةُ بْنُ يَحْيَى قَالَ هَرُونُ حَدَّثَنَا وَقَالَ حَرْمَلَةُ أَخْبَرَنَا ابْنُ وَهْبٍ أَخْبَرَنِي يُونُسُ بْنُ يَزِيدَ عَنِ ابْنِ شِهَابٍ قَالَ حَدَّثَنِي عُرْوَةُ بْنُ الزُّبَيْرِ أَنَّ عَائِشَةَ قَالَتْ دَخَلَ عَلَيَّ رَسُولُ اللهِ صَلَّى اللهُ عَلَيْهِ وَسَلَّمَ وَعِنْدِي امْرَأَةٌ مِنَ الْيَهُودِ وَهِيَ تَقُولُ هَلْ شَعَرْتِ أَنَّكُمْ تُفْتَنُونَ فِي الْقُبُورِ قَالَتْ فَارْتَاعَ رَسُولُ اللهِ صَلَّى اللهُ عَلَيْهِ وَسَلَّمَ وَقَالَ إِنَّمَا تُفْتَنُ يَهُودُ قَالَتْ عَائِشَةُ فَلَبِثْنَا لَيَالِيَ ثُمَّ قَالَ رَسُولُ اللهِ صَلَّى اللهُ عَلَيْهِ وَسَلَّمَ هَلْ شَعَرْتِ أَنَّهُ أُوحِيَ إِلَيَّ أَنَّكُمْ تُفْتَنُونَ فِي الْقُبُورِ قَالَتْ عَائِشَةُ فَسَمِعْتُ رَسُولَ اللهِ صَلَّى اللهُ عَلَيْهِ وَسَلَّمَ بَعْدُ يَسْتَعِيذُ مِنْ عَذَابِ الْقَبْرِ **وحدثني** هَرُونُ بْنُ سَعِيدٍ وَحَرْمَلَةُ بْنُ يَحْيَى وَعَمْرُو بْنُ سَوَّادٍ قَالَ حَرْمَلَةُ أَخْبَرَنَا وَقَالَ الْآخَرَانِ حَدَّثَنَا ابْنُ وَهْبٍ أَخْبَرَنِي يُونُسُ عَنِ ابْنِ شِهَابٍ عَنْ حُمَيْدِ بْنِ عَبْدِ الرَّحْمٰنِ عَنْ أَبِي هُرَيْرَةَ قَالَ سَمِعْتُ رَسُولَ اللهِ صَلَّى اللهُ عَلَيْهِ وَسَلَّمَ بَعْدَ ذٰلِكَ يَسْتَعِيذُ مِنْ عَذَابِ الْقَبْرِ **حدثنا** زُهَيْرُ بْنُ حَرْبٍ وَإِسْحٰقُ بْنُ إِبْرَاهِيمَ كِلَاهُمَا عَنْ جَرِيرٍ قَالَ زُهَيْرٌ حَدَّثَنَا جَرِيرٌ عَنْ مَنْصُورٍ عَنْ أَبِي وَائِلٍ عَنْ مَسْرُوقٍ عَنْ عَائِشَةَ قَالَتْ دَخَلَتْ عَلَيَّ عَجُوزَانِ مِنْ عَجُزِ يَهُودِ الْمَدِينَةِ فَقَالَتَا إِنَّ أَهْلَ الْقُبُورِ يُعَذَّبُونَ فِي قُبُورِهِمْ قَالَتْ فَكَذَّبْتُهُمَا وَلَمْ أُنْعِمْ أَنْ أُصَدِّقَهُمَا فَخَرَجَتَا وَدَخَلَ عَلَيَّ رَسُولُ اللهِ صَلَّى اللهُ عَلَيْهِ وَسَلَّمَ فَقُلْتُ لَهُ يَا رَسُولَ اللهِ إِنَّ عَجُوزَيْنِ مِنْ عَجُزِ يَهُودِ الْمَدِينَةِ دَخَلَتَا عَلَيَّ فَزَعَمَتَا أَنَّ أَهْلَ الْقُبُورِ يُعَذَّبُونَ فِي قُبُورِهِمْ فَقَالَ صَدَقَتَا إِنَّهُمْ يُعَذَّبُونَ عَذَابًا تَسْمَعُهُ الْبَهَائِمُ قَالَتْ فَمَا رَأَيْتُهُ بَعْدُ فِي صَلَاةٍ إِلَّا يَتَعَوَّذُ مِنْ عَذَابِ الْقَبْرِ **حدثنا** هَنَّادُ بْنُ السَّرِيِّ حَدَّثَنَا أَبُو الْأَحْوَصِ عَنْ أَشْعَثَ عَنْ أَبِيهِ عَنْ مَسْرُوقٍ عَنْ عَائِشَةَ بِهٰذَا الْحَدِيثِ وَفِيهِ قَالَتْ وَمَا صَلَّى صَلَاةً بَعْدَ ذٰلِكَ إِلَّا سَمِعْتُهُ يَتَعَوَّذُ مِنْ عَذَابِ الْقَبْرِ ❁ **حدثني** عَمْرٌو النَّاقِدُ وَزُهَيْرُ بْنُ حَرْبٍ

(قالا)

باب استحباب التعوذ من عذاب القبر

قولها وعندى امرأة من اليهود لم ينقل أحد أن نساء النبى صلى الله عليه وسلم والصحابة كن يحتجبن عن نساء الكفار ومفهوم المخالفة عندنا غير معتبر قاله ملا على يعنى مفهوم قوله تعالى أو نسائهن

قولها تفتنون أى تمتحنون

قولها فارتاع الارتياع هو الفزع

قوله من عجز يهود المدينة أى من عجائزهم فهو جمع عجوز مثل رسل ورسول

قولها ولم أنعم أن أصدقهما أى لم تطب نفسى أن أصدقهما ومنه قولهم فى التصديق نعم وهو بضم الهمزة واسكان النون وكسر العين (نووى)

باب ما يستعاذ منه فى الصلاة

قالا حدثنا يعقوب بن ابراهيم بن سعد قال حدثنا ابي عن صالح عن ابن شهاب قال
اخبرني عروة بن الزبير ان عائشة قالت سمعت رسول الله صلى الله عليه وسلم يستعيذ
في صلاته من فتنة الدجال **وحدثنا** نصر بن علي الجهضمي وابن نمير وابو كريب
وزهير بن حرب جميعا عن وكيع قال ابو كريب حدثنا وكيع حدثنا الاوزاعي
عن حسان بن عطية عن محمد بن ابي عائشة عن ابي هريرة وعن يحيى بن ابي كثير
عن ابي سلمة عن ابي هريرة قال قال رسول الله صلى الله عليه وسلم اذا تشهد احدكم
فليستعذ بالله من اربع يقول اللهم اني اعوذ بك من عذاب جهنم ومن عذاب القبر
ومن فتنة المحيا والممات ومن شر فتنة المسيح الدجال **حدثني** ابو بكر بن اسحق
اخبرنا ابو اليمان اخبرنا شعيب عن الزهري قال اخبرني عروة بن الزبير ان عائشة
زوج النبي صلى الله عليه وسلم اخبرته ان النبي صلى الله عليه وسلم كان يدعو
في الصلاة اللهم اني اعوذ بك من عذاب القبر واعوذ بك من فتنة المسيح الدجال
واعوذ بك من فتنة المحيا والممات اللهم اني اعوذ بك من المأثم والمغرم قالت فقال له
قائل ما اكثر ما تستعيذ من المغرم يا رسول الله فقال ان الرجل اذا غرم حدث
فكذب ووعد فاخلف **وحدثني** زهير بن حرب حدثنا الوليد بن مسلم
حدثني الاوزاعي حدثنا حسان بن عطية حدثني محمد بن ابي عائشة انه سمع
ابا هريرة يقول قال رسول الله صلى الله عليه وسلم اذا فرغ احدكم من التشهد
الآخر فليتعوذ بالله من اربع من عذاب جهنم ومن عذاب القبر ومن فتنة
المحيا والممات ومن شر المسيح الدجال * وحدثنيه الحكم بن موسى حدثنا
هقل بن زياد ح قال وحدثنا علي بن خشرم اخبرنا عيسى يعني ابن يونس جميعا
عن الاوزاعي بهذا الاسناد وقال اذا فرغ احدكم من التشهد ولم يذكر الآخر
حدثنا محمد بن المثنى حدثنا ابن ابي عدي عن هشام عن يحيى عن ابي سلمة انه

أخبرنا أبي نخ

وحدثني أبو بكر نخ

حدثني زهير نخ

ومن فتنة المسيح نخ

وقالا اذا فرغ نخ

ولم يذكر الآخر نخ

قوله من فتنة الدجال أي من محنته وأصل الفتنة الامتحان والاختبار استعيرت لكشف مايكره والدجال فعال من الدجل وهو التغطية سمي به لانه يغطي الحق بباطله اه من شرح الاحياء

قوله اذا تشهد أحدكم أي قرأ التحيات لله والصلوات الى آخرها سميت به لاشتمالها على الشهادتين

قوله ومن فتنة المحيا والممات مفعل من الحياة والموت وفتنة الحياة مايعرض للمرء مدة حياته من الافتتان بالدنيا وشهواتها والجهالات أو هي الابتلاء مع عدم الصبر والرضا وترك متابعة طريق الهدى وفتنة الممات مايفتن به بعد الموت وقيل هي شدة سكراته وقيل هي سوء الخاتمة اضيفت الى الموت لقربها منه كما في المبارق والمرقاة قال ابن الملك والامر بالاستعاذة للاستحباب لقوله عليه الصلاة والسلام لابن مسعود رضي الله عنه حين علمه التشهد اذا قلت هذا أو فعلت هذا فقد تم صلاتك ولو كان الاستعاذة واجبة لما تمت بدونها اه

قوله (ومن شر فتنة المسيح) أي ابتلاؤه وامتحانه على تقدير لقيه (الدجال) أي الخداع وفي معناه كل مفسد مضل قيل سمي مسيحا لان أحد شقي وجهه خلق ممسوحا لاعين فيه ولا حاجب أو هو ممسوح عن كل خير أي مبعد عنه وأما المسيح الذي هو لقب عيسى عليه السلام فاصله المسيحا بالعبرانية وهو المبارك اه من المرقاة

قوله من المأثم أي من الامر الذي يوجب الاثم اه مرقاة

قوله والمغرم وهو كل مايلزم الانسان أداؤه اه من المرقاة

قوله اذا غرم أي لزمه دين والمراد استدان واتخذ ذلك دأبه وعادته كما يدل عليه السياق (مرقاة)

(هقل بن زياد) مر في ص ٥٢

سَمِعَ اَبَا هُرَيْرَةَ يَقُولُ قَالَ نَبِيُّ اللّٰهِ صَلَّى اللّٰهُ عَلَيْهِ وَسَلَّمَ اَللّٰهُمَّ اِنِّي اَعُوذُ بِكَ مِنْ عَذَابِ الْقَبْرِ وَعَذَابِ النَّارِ وَفِتْنَةِ الْمَحْيَا وَالْمَمَاتِ وَشَرِّ الْمَسِيحِ الدَّجَّالِ **و حدثنا** مُحَمَّدُ بْنُ عَبَّادٍ حَدَّثَنَا سُفْيَانُ عَنْ عَمْرٍو عَنْ طَاوُسٍ قَالَ سَمِعْتُ اَبَا هُرَيْرَةَ يَقُولُ قَالَ رَسُولُ اللّٰهِ صَلَّى اللّٰهُ عَلَيْهِ وَسَلَّمَ عُوذُوا بِاللّٰهِ مِنْ عَذَابِ اللّٰهِ عُوذُوا بِاللّٰهِ مِنْ عَذَابِ الْقَبْرِ عُوذُوا بِاللّٰهِ مِنْ فِتْنَةِ الْمَسِيحِ الدَّجَّالِ عُوذُوا بِاللّٰهِ مِنْ فِتْنَةِ الْمَحْيَا وَالْمَمَاتِ **حدثنا** مُحَمَّدُ بْنُ عَبَّادٍ حَدَّثَنَا سُفْيَانُ عَنِ ابْنِ طَاوُسٍ عَنْ اَبِيهِ عَنْ اَبِي هُرَيْرَةَ عَنِ النَّبِيِّ صَلَّى اللّٰهُ عَلَيْهِ وَسَلَّمَ مِثْلَهُ **و حدثنا** مُحَمَّدُ بْنُ عَبَّادٍ وَاَبُو بَكْرِ بْنُ اَبِي شَيْبَةَ وَزُهَيْرُ بْنُ حَرْبٍ قَالُوا حَدَّثَنَا سُفْيَانُ عَنْ اَبِي الزِّنَادِ عَنِ الْاَعْرَجِ عَنْ اَبِي هُرَيْرَةَ عَنِ النَّبِيِّ صَلَّى اللّٰهُ عَلَيْهِ وَسَلَّمَ مِثْلَهُ **حدثنا** مُحَمَّدُ بْنُ الْمُثَنَّى حَدَّثَنَا مُحَمَّدُ بْنُ جَعْفَرٍ حَدَّثَنَا شُعْبَةُ عَنْ بُدَيْلٍ عَنْ عَبْدِ اللّٰهِ بْنِ شَقِيقٍ عَنْ اَبِي هُرَيْرَةَ عَنِ النَّبِيِّ صَلَّى اللّٰهُ عَلَيْهِ وَسَلَّمَ اَنَّهُ كَانَ يَتَعَوَّذُ مِنْ عَذَابِ الْقَبْرِ وَعَذَابِ جَهَنَّمَ وَفِتْنَةِ الدَّجَّالِ **و حدثنا** قُتَيْبَةُ بْنُ سَعِيدٍ عَنْ مَالِكِ بْنِ اَنَسٍ فِيمَا قُرِئَ عَلَيْهِ عَنْ اَبِي الزُّبَيْرِ عَنْ طَاوُسٍ عَنِ ابْنِ عَبَّاسٍ اَنَّ رَسُولَ اللّٰهِ صَلَّى اللّٰهُ عَلَيْهِ وَسَلَّمَ كَانَ يُعَلِّمُهُمْ هٰذَا الدُّعَاءَ كَمَا يُعَلِّمُهُمُ السُّورَةَ مِنَ الْقُرْآنِ يَقُولُ قُولُوا اَللّٰهُمَّ اِنَّا نَعُوذُ بِكَ مِنْ عَذَابِ جَهَنَّمَ وَاَعُوذُ بِكَ مِنْ عَذَابِ الْقَبْرِ وَاَعُوذُ بِكَ مِنْ فِتْنَةِ الْمَسِيحِ الدَّجَّالِ وَاَعُوذُ بِكَ مِنْ فِتْنَةِ الْمَحْيَا وَالْمَمَاتِ * قَالَ مُسْلِمُ بْنُ الْحَجَّاجِ بَلَغَنِي اَنَّ طَاوُسًا قَالَ لِابْنِهِ اَدَعَوْتَ بِهَا فِي صَلَاتِكَ فَقَالَ لَا قَالَ اَعِدْ صَلَاتَكَ لِاَنَّ طَاوُسًا رَوَاهُ عَنْ ثَلَاثَةٍ اَوْ اَرْبَعَةٍ اَوْ كَمَا قَالَ * **حدثنا** دَاوُدُ بْنُ رُشَيْدٍ حَدَّثَنَا الْوَلِيدُ عَنِ الْاَوْزَاعِيِّ عَنْ اَبِي عَمَّارٍ (اِسْمُهُ شَدَّادُ بْنُ عَبْدِ اللّٰهِ) عَنْ اَبِي اَسْمَاءَ عَنْ ثَوْبَانَ قَالَ كَانَ رَسُولُ اللّٰهِ صَلَّى اللّٰهُ عَلَيْهِ وَسَلَّمَ اِذَا انْصَرَفَ مِنْ صَلَاتِهِ اسْتَغْفَرَ ثَلَاثًا وَقَالَ اَللّٰهُمَّ اَنْتَ السَّلَامُ وَمِنْكَ السَّلَامُ تَبَارَكْتَ ذَا الْجَلَالِ وَالْاِكْرَامِ * قَالَ الْوَلِيدُ فَقُلْتُ لِلْاَوْزَاعِيِّ كَيْفَ الْاِسْتِغْفَارُ قَالَ تَقُولُ اَسْتَغْفِرُ اللّٰهَ اَسْتَغْفِرُ اللّٰهَ **حدثنا** اَبُو بَكْرِ بْنُ

(ابی)

قوله من عذاب القبر أى من عقوبة فيه فهو من اضافة المظروف لظرفه اضيف للقبر لانه القالب والمراد البرزخ قال ابن حجر وفيه أبلغ رد على المعتزلة فى انكارهم له ومبالغتهم فى الحط على أهل السنة فى اثباتهم له حتى وقع لبعض أنه صلى على معتزلى فقال فى دعائه اللهم أذقه عذاب القبر فانه كان لا يؤمن به ويبالغ فى نفيه ويخطئ مثبته اه فعلى هذا يكون من على مذهب الاعتزال معاملا بما هو خلاف معتقده فى هذه المسئلة كما أنه يعامل بمقتضى معتقده فى مسئلة الرؤية فيكون محروما منها فهو معذب فى الصورتين العياذ بالله تعالى

قوله انا نعوذ بك من عذاب جهنم وفى المشكاة انى أعوذ بك من عذاب جهنم قال فى المرقاة فيه اشارة الى أنه لا مخلص من عذابها الا بالالتجاء الى بارئها اه

قوله وأعوذ بك من فتنة المحيا والممات تعميم بعد تخصيص اه مرقاة

قوله أعد صلاتك ظاهر كلام طاوس أنه حمل الامر به على الوجوب فاوجب اعادة الصلاة لفواته وجمهور العلماء على أنه مستحب ليس بواجب ولعل طاوسا أراد تأديب ابنه وتأكيد هذا الدعاء عنده لانه يعتقد وجوبه اه نووى

قوله لان طاوسا رواه الخ فيه التعبير عن التكلم بالغيبة وطاوس هو ابن كيسان اليمانى التابعى أدرك خمسين من الصحابة على ما نقل عنه روى عن أبى هريرة وعائشة وابن عباس وزيد ابن ثابت وزيد بن أرقم وجابر وابن عمر مات سنة ست ومائة كما فى الخلاصة

باب استحباب الذكر بعد الصلاة وبيان صفته

اَبِى شَيْبَةَ وَابْنُ نُمَيْرٍ قَالَا حَدَّثَنَا اَبُو مُعَاوِيَةَ عَنْ عَاصِمٍ عَنْ عَبْدِ اللّٰهِ بْنِ الْحَارِثِ عَنْ عَائِشَةَ
قَالَتْ كَانَ النَّبِىُّ صَلَّى اللّٰهُ عَلَيْهِ وَسَلَّمَ اِذَا سَلَّمَ لَمْ يَقْعُدْ اِلَّا مِقْدَارَ مَا يَقُولُ اللّٰهُمَّ
اَنْتَ السَّلَامُ وَمِنْكَ السَّلَامُ تَبَارَكْتَ ذَا الْجَلَالِ وَالْاِكْرَامِ وَفِى رِوَايَةِ ابْنِ نُمَيْرٍ
يَا ذَا الْجَلَالِ وَالْاِكْرَامِ **وحدثناه** ابْنُ نُمَيْرٍ حَدَّثَنَا اَبُو خَالِدٍ يَعْنِى الْاَحْمَرَ عَنْ عَاصِمٍ
بِهٰذَا الْاِسْنَادِ وَقَالَ يَا ذَا الْجَلَالِ وَالْاِكْرَامِ **وحدثنا** عَبْدُ الْوَارِثِ بْنُ عَبْدِ الصَّمَدِ
حَدَّثَنِى اَبِى حَدَّثَنَا شُعْبَةُ عَنْ عَاصِمٍ عَنْ عَبْدِ اللّٰهِ بْنِ الْحَارِثِ وَخَالِدٍ عَنْ عَبْدِ اللّٰهِ بْنِ
الْحَارِثِ كِلَاهُمَا عَنْ عَائِشَةَ عَنِ النَّبِىِّ صَلَّى اللّٰهُ عَلَيْهِ وَسَلَّمَ قَالَ بِمِثْلِهِ غَيْرَ اَنَّهُ كَانَ
يَقُولُ يَا ذَا الْجَلَالِ وَالْاِكْرَامِ **حدثنا** اِسْحٰقُ بْنُ اِبْرَاهِيمَ اَخْبَرَنَا جَرِيرٌ عَنْ مَنْصُورٍ
عَنِ الْمُسَيَّبِ بْنِ رَافِعٍ عَنْ وَرَّادٍ مَوْلَى الْمُغِيرَةِ بْنِ شُعْبَةَ قَالَ كَتَبَ الْمُغِيرَةُ بْنُ شُعْبَةَ
اِلَى مُعَاوِيَةَ اَنَّ رَسُولَ اللّٰهِ صَلَّى اللّٰهُ عَلَيْهِ وَسَلَّمَ كَانَ اِذَا فَرَغَ مِنَ الصَّلَاةِ وَسَلَّمَ قَالَ
لَا اِلٰهَ اِلَّا اللّٰهُ وَحْدَهُ لَا شَرِيكَ لَهُ لَهُ الْمُلْكُ وَلَهُ الْحَمْدُ وَهُوَ عَلَى كُلِّ شَىْءٍ قَدِيرٌ اللّٰهُمَّ
لَا مَانِعَ لِمَا اَعْطَيْتَ وَلَا مُعْطِىَ لِمَا مَنَعْتَ وَلَا يَنْفَعُ ذَا الْجَدِّ مِنْكَ الْجَدُّ **وحدثناه**
اَبُو بَكْرِ بْنُ اَبِى شَيْبَةَ وَاَبُو كُرَيْبٍ وَاَحْمَدُ بْنُ سِنَانٍ قَالُوا حَدَّثَنَا اَبُو مُعَاوِيَةَ عَنِ الْاَعْمَشِ
عَنِ الْمُسَيَّبِ بْنِ رَافِعٍ عَنْ وَرَّادٍ مَوْلَى الْمُغِيرَةِ بْنِ شُعْبَةَ عَنِ الْمُغِيرَةِ عَنِ النَّبِىِّ صَلَّى اللّٰهُ
عَلَيْهِ وَسَلَّمَ مِثْلَهُ * قَالَ اَبُو بَكْرٍ وَاَبُو كُرَيْبٍ فِى رِوَايَتِهِمَا قَالَ فَاَمْلَاهَا عَلَىَّ الْمُغِيرَةُ
وَكَتَبْتُ بِهَا اِلَى مُعَاوِيَةَ **وحدثنى** مُحَمَّدُ بْنُ حَاتِمٍ حَدَّثَنَا مُحَمَّدُ بْنُ بَكْرٍ اَخْبَرَنَا ابْنُ
جُرَيْجٍ اَخْبَرَنِى عَبْدَةُ بْنُ اَبِى لُبَابَةَ اَنَّ وَرَّادًا مَوْلَى الْمُغِيرَةِ بْنِ شُعْبَةَ قَالَ كَتَبَ
الْمُغِيرَةُ بْنُ شُعْبَةَ اِلَى مُعَاوِيَةَ (كَتَبَ ذٰلِكَ الْكِتَابَ لَهُ وَرَّادٌ) اِنِّى سَمِعْتُ رَسُولَ اللّٰهِ
صَلَّى اللّٰهُ عَلَيْهِ وَسَلَّمَ يَقُولُ حِينَ سَلَّمَ بِمِثْلِ حَدِيثِهِمَا اِلَّا قَوْلَهُ وَهُوَ عَلَى كُلِّ شَىْءٍ
قَدِيرٌ فَاِنَّهُ لَمْ يَذْكُرْ **وحدثنا** حَامِدُ بْنُ عُمَرَ الْبَكْرَاوِىُّ حَدَّثَنَا بِشْرٌ يَعْنِى ابْنَ
الْمُفَضَّلِ ح قَالَ وَحَدَّثَنَا مُحَمَّدُ بْنُ الْمُثَنَّى حَدَّثَنِى اَزْهَرُ جَمِيعًا عَنِ ابْنِ عَوْنٍ عَنْ اَبِى

قال حدثنى أبى قال حدثنى شعبة عن عاصم نخ

وحدثنا أبو بكر نخ

بمثله نخ

فكتبت نخ

فانه لم يذكره نخ

قوله (اذا سلم) أى من الصلاة المكتوبة التى بعدها سنة (لم يقعد) أى بين الفريضة والسنة (الامقدار مايقول الخ) لانه صح أنه كان يقعد بعد اداء الصبح على مصلاه حتى تطلع الشمس (مرقاة)

قوله (أنت السلام) هو اسم من أسماء الله تعالى على معنى أنه المالك المسلم العباد من المهالك (ومنك السلام) أى ويرجى منك السلامة اه من المبارق وأما مايزاد بعده من نحو « واليك يرجع السلام فحينا ربنا بالسلام وأدخلنا دارك دار السلام » فلا أصل له بل مختلق بعض القصاص اه مرقاة

قوله (تباركت ذا الجلال والاكرام) أى تعاليت ياذا العظمة والمكرمة اه من المرقاة

عبد الله بن الحارث البصرى ابو الوليد التابعى عن عائشة وأبى هريرة وابن عباس وعنه ابنه يوسف وعاصم الاحول وأيوب وخالد الحذاء وثقه أبو زرعة والنسائى (خلاصة)

قوله (ولاينفع ذا الجد منك الجد) سبق بيانه قبيل باب متابعة الامام والعمل بعده بهامش ص ٤٥

سَعِيدٍ عَنْ وَرَّادٍ كَاتِبِ الْمُغِيرَةِ بْنِ شُعْبَةَ قَالَ كَتَبَ مُعَاوِيَةُ إِلَى الْمُغِيرَةِ بِمِثْلِ حَدِيثِ مَنْصُورٍ وَالْأَعْمَشِ **وحدثنا** ابْنُ أَبِي عُمَرَ الْمَكِّيُّ حَدَّثَنَا سُفْيَانُ حَدَّثَنَا عَبْدَةُ بْنُ أَبِي لُبَابَةَ وَعَبْدُ الْمَلِكِ بْنُ عُمَيْرٍ سَمِعَا وَرَّادًا كَاتِبَ الْمُغِيرَةِ بْنِ شُعْبَةَ يَقُولُ كَتَبَ مُعَاوِيَةُ إِلَى الْمُغِيرَةِ اكْتُبْ إِلَيَّ بِشَيْءٍ سَمِعْتَهُ مِنْ رَسُولِ اللَّهِ صَلَّى اللَّهُ عَلَيْهِ وَسَلَّمَ قَالَ فَكَتَبَ إِلَيْهِ سَمِعْتُ رَسُولَ اللَّهِ صَلَّى اللَّهُ عَلَيْهِ وَسَلَّمَ يَقُولُ إِذَا قَضَى الصَّلَاةَ لَا إِلَهَ إِلَّا اللَّهُ وَحْدَهُ لَا شَرِيكَ لَهُ لَهُ الْمُلْكُ وَلَهُ الْحَمْدُ وَهُوَ عَلَى كُلِّ شَيْءٍ قَدِيرٌ اللَّهُمَّ لَا مَانِعَ لِمَا أَعْطَيْتَ وَلَا مُعْطِيَ لِمَا مَنَعْتَ وَلَا يَنْفَعُ ذَا الْجَدِّ مِنْكَ الْجَدُّ **وحدثنا** مُحَمَّدُ بْنُ عَبْدِ اللَّهِ بْنِ نُمَيْرٍ حَدَّثَنَا أَبِي حَدَّثَنَا هِشَامٌ عَنْ أَبِي الزُّبَيْرِ قَالَ كَانَ ابْنُ الزُّبَيْرِ يَقُولُ فِي دُبُرِ كُلِّ صَلَاةٍ حِينَ يُسَلِّمُ لَا إِلَهَ إِلَّا اللَّهُ وَحْدَهُ لَا شَرِيكَ لَهُ لَهُ الْمُلْكُ وَلَهُ الْحَمْدُ وَهُوَ عَلَى كُلِّ شَيْءٍ قَدِيرٌ لَا حَوْلَ وَلَا قُوَّةَ إِلَّا بِاللَّهِ لَا إِلَهَ إِلَّا اللَّهُ وَلَا نَعْبُدُ إِلَّا إِيَّاهُ لَهُ النِّعْمَةُ وَلَهُ الْفَضْلُ وَلَهُ الثَّنَاءُ الْحَسَنُ لَا إِلَهَ إِلَّا اللَّهُ مُخْلِصِينَ لَهُ الدِّينَ وَلَوْ كَرِهَ الْكَافِرُونَ وَقَالَ كَانَ رَسُولُ اللَّهِ صَلَّى اللَّهُ عَلَيْهِ وَسَلَّمَ يُهَلِّلُ بِهِنَّ دُبُرَ كُلِّ صَلَاةٍ **وحدثناه** أَبُو بَكْرِ بْنُ أَبِي شَيْبَةَ حَدَّثَنَا عَبْدَةُ بْنُ سُلَيْمَانَ عَنْ هِشَامِ بْنِ عُرْوَةَ عَنْ أَبِي الزُّبَيْرِ مَوْلَى لَهُمْ أَنَّ عَبْدَ اللَّهِ بْنَ الزُّبَيْرِ كَانَ يُهَلِّلُ دُبُرَ كُلِّ صَلَاةٍ بِمِثْلِ حَدِيثِ ابْنِ نُمَيْرٍ وَقَالَ فِي آخِرِهِ ثُمَّ يَقُولُ ابْنُ الزُّبَيْرِ كَانَ رَسُولُ اللَّهِ صَلَّى اللَّهُ عَلَيْهِ وَسَلَّمَ يُهَلِّلُ بِهِنَّ دُبُرَ كُلِّ صَلَاةٍ **وحدثني** يَعْقُوبُ بْنُ إِبْرَاهِيمَ الدَّوْرَقِيُّ حَدَّثَنَا ابْنُ عُلَيَّةَ حَدَّثَنَا الْحَجَّاجُ بْنُ أَبِي عُثْمَانَ حَدَّثَنِي أَبُو الزُّبَيْرِ قَالَ سَمِعْتُ عَبْدَ اللَّهِ بْنَ الزُّبَيْرِ يَخْطُبُ عَلَى هَذَا الْمِنْبَرِ وَهُوَ يَقُولُ كَانَ رَسُولُ اللَّهِ صَلَّى اللَّهُ عَلَيْهِ وَسَلَّمَ يَقُولُ إِذَا سَلَّمَ فِي دُبُرِ الصَّلَاةِ أَوِ الصَّلَوَاتِ فَذَكَرَ بِمِثْلِ حَدِيثِ هِشَامِ بْنِ عُرْوَةَ **وحدثني** مُحَمَّدُ بْنُ سَلَمَةَ الْمُرَادِيُّ حَدَّثَنَا عَبْدُ اللَّهِ بْنُ وَهْبٍ عَنْ يَحْيَى بْنِ عَبْدِ اللَّهِ بْنِ سَالِمٍ عَنْ مُوسَى بْنِ عُقْبَةَ أَنَّ أَبَا الزُّبَيْرِ الْمَكِّيَّ حَدَّثَهُ أَنَّهُ سَمِعَ عَبْدَ اللَّهِ بْنَ الزُّبَيْرِ وَهُوَ يَقُولُ فِي إِثْرِ الصَّلَاةِ إِذَا سَلَّمَ

قوله يهلل بهن أى يرفع صوته بتلك الكلمات وعبارة المشكاة يقول بصوته الاعلى والتهليل قول لا اله الا الله

قوله دبر كل صلاة وفى المشكاة فى دبر كل صلاة مكتوبة أى عقب كل فريضة قال ملا على ولو بعد سنة اه

فى دبر كل صلاة نخ

وحدثنا محمد نخ

بِمِثْلِ حَدِيثِهِمَا وَقَالَ فِي آخِرِهِ وَكَانَ يَذْكُرُ ذٰلِكَ عَنْ رَسُولِ اللّٰهِ صَلَّى اللّٰهُ عَلَيْهِ وَسَلَّمَ **حدثنا** عَاصِمُ بْنُ النَّضْرِ التَّيْمِيُّ حَدَّثَنَا الْمُعْتَمِرُ حَدَّثَنَا عُبَيْدُ اللّٰهِ ح قَالَ وَحَدَّثَنَا قُتَيْبَةُ بْنُ سَعِيدٍ حَدَّثَنَا لَيْثٌ عَنِ ابْنِ عَجْلَانَ كِلَاهُمَا عَنْ سُمَيٍّ عَنْ أَبِي صَالِحٍ عَنْ أَبِي هُرَيْرَةَ (وَهٰذَا حَدِيثُ قُتَيْبَةَ) أَنَّ فُقَرَاءَ الْمُهَاجِرِينَ أَتَوْا رَسُولَ اللّٰهِ صَلَّى اللّٰهُ عَلَيْهِ وَسَلَّمَ فَقَالُوا ذَهَبَ أَهْلُ الدُّثُورِ بِالدَّرَجَاتِ الْعُلَى وَالنَّعِيمِ الْمُقِيمِ فَقَالَ وَمَا ذَاكَ قَالُوا يُصَلُّونَ كَمَا نُصَلِّي وَيَصُومُونَ كَمَا نَصُومُ وَيَتَصَدَّقُونَ وَلَا نَتَصَدَّقُ وَيُعْتِقُونَ وَلَا نُعْتِقُ فَقَالَ رَسُولُ اللّٰهِ صَلَّى اللّٰهُ عَلَيْهِ وَسَلَّمَ أَفَلَا أُعَلِّمُكُمْ شَيْئًا تُدْرِكُونَ بِهِ مَنْ سَبَقَكُمْ وَتَسْبِقُونَ بِهِ مَنْ بَعْدَكُمْ وَلَا يَكُونُ أَحَدٌ أَفْضَلَ مِنْكُمْ إِلَّا مَنْ صَنَعَ مِثْلَ مَا صَنَعْتُمْ قَالُوا بَلَى يَا رَسُولَ اللّٰهِ قَالَ تُسَبِّحُونَ وَتُكَبِّرُونَ وَتَحْمَدُونَ دُبُرَ كُلِّ صَلَاةٍ ثَلَاثًا وَثَلَاثِينَ مَرَّةً قَالَ أَبُو صَالِحٍ فَرَجَعَ فُقَرَاءُ الْمُهَاجِرِينَ إِلَى رَسُولِ اللّٰهِ صَلَّى اللّٰهُ عَلَيْهِ وَسَلَّمَ فَقَالُوا سَمِعَ إِخْوَانُنَا أَهْلُ الْأَمْوَالِ بِمَا فَعَلْنَا فَفَعَلُوا مِثْلَهُ فَقَالَ رَسُولُ اللّٰهِ صَلَّى اللّٰهُ عَلَيْهِ وَسَلَّمَ ذٰلِكَ فَضْلُ اللّٰهِ يُؤْتِيهِ مَنْ يَشَاءُ * وَزَادَ غَيْرُ قُتَيْبَةَ فِي هٰذَا الْحَدِيثِ عَنِ اللَّيْثِ عَنِ ابْنِ عَجْلَانَ قَالَ سُمَيٌّ فَحَدَّثْتُ بَعْضَ أَهْلِي هٰذَا الْحَدِيثَ فَقَالَ وَهِمْتَ إِنَّمَا قَالَ تُسَبِّحُ اللّٰهَ ثَلَاثًا وَثَلَاثِينَ وَتَحْمَدُ اللّٰهَ ثَلَاثًا وَثَلَاثِينَ وَتُكَبِّرُ اللّٰهَ ثَلَاثًا وَثَلَاثِينَ فَرَجَعْتُ إِلَى أَبِي صَالِحٍ فَقُلْتُ لَهُ ذٰلِكَ فَأَخَذَ بِيَدِي فَقَالَ اللّٰهُ أَكْبَرُ وَسُبْحَانَ اللّٰهِ وَالْحَمْدُ لِلّٰهِ اللّٰهُ أَكْبَرُ وَسُبْحَانَ اللّٰهِ وَالْحَمْدُ لِلّٰهِ حَتَّى تَبْلُغَ مِنْ جَمِيعِهِنَّ ثَلَاثَةً وَثَلَاثِينَ * قَالَ ابْنُ عَجْلَانَ فَحَدَّثْتُ بِهٰذَا الْحَدِيثِ رَجَاءَ بْنَ حَيْوَةَ فَحَدَّثَنِي بِمِثْلِهِ عَنْ أَبِي صَالِحٍ عَنْ أَبِي هُرَيْرَةَ عَنْ رَسُولِ اللّٰهِ صَلَّى اللّٰهُ عَلَيْهِ وَسَلَّمَ **وحدثني** أُمَيَّةُ بْنُ بِسْطَامَ الْعَيْشِيُّ حَدَّثَنَا يَزِيدُ بْنُ زُرَيْعٍ حَدَّثَنَا رَوْحٌ عَنْ سُهَيْلٍ عَنْ أَبِيهِ عَنْ أَبِي هُرَيْرَةَ عَنْ رَسُولِ اللّٰهِ صَلَّى اللّٰهُ عَلَيْهِ وَسَلَّمَ أَنَّهُمْ قَالُوا يَا رَسُولَ اللّٰهِ ذَهَبَ أَهْلُ الدُّثُورِ بِالدَّرَجَاتِ الْعُلَى وَالنَّعِيمِ الْمُقِيمِ بِمِثْلِ حَدِيثِ قُتَيْبَةَ عَنِ اللَّيْثِ إِلَّا أَنَّهُ أَدْرَجَ فِي حَدِيثِ أَبِي هُرَيْرَةَ قَوْلَ أَبِي صَالِحٍ ثُمَّ رَجَعَ فُقَرَاءُ

قوله أهل الدثور هو جمع الدثر بفتح الدال وسكون الثاء وهو المال الكثير (نووى)

قوله بالدرجات العلى جمع العليا تأنيث الاعلى ككبرى وكبر وبروى ذهب أهل الدثور بالاجور والباء للتعدية أى أذهبوها وأزالوها وذكر ملا على عن الطيبى كونها للمصاحبة فيكون المعنى استصحبوها معهم ولم يتركوا لنا شيئا

قوله والنعيم المقيم أى الدائم وهو نعيم الآخرة وعيش الجنة بخلاف النعيم العاجل فانه على وشك الزوال

قوله يصلون كما نصلى الخ قال ملا على ما كافة تصحح دخول الجار على الفعل وتفيد تشبيه الجملة بالجملة كقولك يكتب زيد كما يكتب عمرو أو مصدرية كما فى قوله تعالى بما رحبت أى صلاتهم مثل صلاتنا وصومهم مثل صومنا اه

قوله وتدركون به من سبقكم أى فى الثواب اه مبارق

قوله وتسبقون به من بعدكم أى تسبقون به أمثالكم الذين لا يقولون هذه الاذكار فيكون البعدية بحسب الرتبة اه مبارق ويحتمل أن يكون ادراكهم من سبقهم وسبقهم من بعدهم يكون ببركة وجوده عليه الصلاة والسلام وكونهم من قرنه الذى هو خير القرون اه مرقاة

قوله ولا يكون أحد أفضل منكم الا من صنع مثل ما صنعتم فان قلت ما معنى هذا والاستثناء يقتضى ثبوت الافضلية للمستثنى وهو مماثل للمستثنى منه لقوله عليه الصلاة والسلام مثل ما صنعتم قلت معناه لا يكون أحد من الاغنياء يزيد عليكم بصدقته فى الثواب بل أنتم أفضل بهذه الاذكار الا من يقول منهم هذه الاذكار فيزيد عليكم بصدقته (ابن الملك)

قوله ثلاثا وثلاثين مرة قيل معناه يكون جميعها ثلاثا وثلاثين مرة لكن الاظهر أن كل واحد من الاذكار يكون ثلاثا وثلاثين قاله ابن الملك أيضا

الْمُهَاجِرِ بْنَ إِلَى آخِرِ الْحَدِيثِ وَزَادَ فِي الْحَدِيثِ يَقُولُ سُهَيْلٌ إِحْدَى عَشْرَةَ إِحْدَى عَشْرَةَ فَجَمِيعُ ذَلِكَ كُلِّهِ ثَلَاثَةٌ وَثَلَاثُونَ **وحدثنا** الْحَسَنُ بْنُ عِيسَى أَخْبَرَنَا ابْنُ الْمُبَارَكِ أَخْبَرَنَا مَالِكُ بْنُ مِغْوَلٍ قَالَ سَمِعْتُ الْحَكَمَ بْنَ عُتَيْبَةَ يُحَدِّثُ عَنْ عَبْدِ الرَّحْمَنِ ابْنِ أَبِي لَيْلَى عَنْ كَعْبِ بْنِ عُجْرَةَ عَنْ رَسُولِ اللَّهِ صَلَّى اللَّهُ عَلَيْهِ وَسَلَّمَ قَالَ مُعَقِّبَاتٌ لَا يَخِيبُ قَائِلُهُنَّ أَوْ فَاعِلُهُنَّ دُبُرَ كُلِّ صَلَاةٍ مَكْتُوبَةٍ ثَلَاثٌ وَثَلَاثُونَ تَسْبِيحَةً وَثَلَاثٌ وَثَلَاثُونَ تَحْمِيدَةً وَأَرْبَعٌ وَثَلَاثُونَ تَكْبِيرَةً **حدثنا** نَصْرُ بْنُ عَلِيٍّ الْجَهْضَمِيُّ حَدَّثَنَا أَبُو أَحْمَدَ حَدَّثَنَا حَمْزَةُ الزَّيَّاتُ عَنِ الْحَكَمِ عَنْ عَبْدِ الرَّحْمَنِ بْنِ أَبِي لَيْلَى عَنْ كَعْبِ بْنِ عُجْرَةَ عَنْ رَسُولِ اللَّهِ صَلَّى اللَّهُ عَلَيْهِ وَسَلَّمَ قَالَ مُعَقِّبَاتٌ لَا يَخِيبُ قَائِلُهُنَّ أَوْ فَاعِلُهُنَّ ثَلَاثٌ وَثَلَاثُونَ تَسْبِيحَةً وَثَلَاثٌ وَثَلَاثُونَ تَحْمِيدَةً وَأَرْبَعٌ وَثَلَاثُونَ تَكْبِيرَةً فِي دُبُرِ كُلِّ صَلَاةٍ **حدثني** مُحَمَّدُ بْنُ حَاتِمٍ حَدَّثَنَا أَسْبَاطُ بْنُ مُحَمَّدٍ حَدَّثَنَا عَمْرُو بْنُ قَيْسٍ الْمُلَائِيُّ عَنِ الْحَكَمِ بِهَذَا الْإِسْنَادِ مِثْلَهُ **حدثني** عَبْدُ الْحَمِيدِ بْنُ بَيَانٍ الْوَاسِطِيُّ أَخْبَرَنَا خَالِدُ ابْنُ عَبْدِ اللَّهِ عَنْ سُهَيْلٍ عَنْ أَبِي عُبَيْدٍ الْمَذْحِجِيِّ (قَالَ مُسْلِمٌ أَبُو عُبَيْدٍ مَوْلَى سُلَيْمَانَ بْنِ عَبْدِ الْمَلِكِ) عَنْ عَطَاءِ بْنِ يَزِيدَ اللَّيْثِيِّ عَنْ أَبِي هُرَيْرَةَ عَنْ رَسُولِ اللَّهِ صَلَّى اللَّهُ عَلَيْهِ وَسَلَّمَ مَنْ سَبَّحَ اللَّهَ فِي دُبُرِ كُلِّ صَلَاةٍ ثَلَاثًا وَثَلَاثِينَ وَحَمِدَ اللَّهَ ثَلَاثًا وَثَلَاثِينَ وَكَبَّرَ اللَّهَ ثَلَاثًا وَثَلَاثِينَ فَتِلْكَ تِسْعَةٌ وَتِسْعُونَ وَقَالَ تَمَامَ الْمِائَةِ لَا إِلَهَ إِلَّا اللَّهُ وَحْدَهُ لَا شَرِيكَ لَهُ لَهُ الْمُلْكُ وَلَهُ الْحَمْدُ وَهُوَ عَلَى كُلِّ شَيْءٍ قَدِيرٌ غُفِرَتْ خَطَايَاهُ وَإِنْ كَانَتْ مِثْلَ زَبَدِ الْبَحْرِ **وحدثنا** مُحَمَّدُ بْنُ الصَّبَّاحِ حَدَّثَنَا إِسْمَاعِيلُ بْنُ زَكَرِيَّاءَ عَنْ سُهَيْلٍ عَنْ أَبِي عُبَيْدٍ عَنْ عَطَاءٍ عَنْ أَبِي هُرَيْرَةَ قَالَ قَالَ رَسُولُ اللَّهِ صَلَّى اللَّهُ عَلَيْهِ وَسَلَّمَ بِمِثْلِهِ ۞ **حدثني** زُهَيْرُ بْنُ حَرْبٍ حَدَّثَنَا جَرِيرٌ عَنْ عُمَارَةَ بْنِ الْقَعْقَاعِ عَنْ أَبِي زُرْعَةَ عَنْ أَبِي هُرَيْرَةَ قَالَ كَانَ رَسُولُ اللَّهِ صَلَّى اللَّهُ عَلَيْهِ وَسَلَّمَ إِذَا كَبَّرَ فِي الصَّلَاةِ سَكَتَ هُنَيَّةً قَبْلَ أَنْ يَقْرَأَ فَقُلْتُ يَا رَسُولَ اللَّهِ بِأَبِي أَنْتَ وَأُمِّي أَرَأَيْتَ سُكُوتَكَ بَيْنَ التَّكْبِيرِ وَالْقِرَاءَةِ مَا تَقُولُ قَالَ أَقُولُ اللَّهُمَّ بَاعِدْ

(يتبع)

راجع لضبط العشرة هامش الصفحة الثامنة والثلاثين

قوله معقبات أي كلمات تقال عقب الصلاة والمعقب بكسر القاف ماجاء عقب ما قبله وهي مبتدأ وجملة لايخيب فاعلهن الخ صفته وقوله ثلاث وثلاثون خبره كما في المبارق ومعنى لايخيب لايخسر وقوله أوفاعلهن شك من الراوي وقوله دبر كل صلاة ظرف للقول

قوله وقال تمام المائة الخ عطف على سبع وفي نسخة قال بغير عاطف وهو كذلك في نسخة المشارق جعله ابن الملك بدلا من سبع قال وهو لفظ الرسول وقوله تمام المائة بالنصب ظرف أي في وقت تمام المائة والعامل فيه قال أو مفعول به لقال فالمراد من تمام المائة ما يتم به المائة وهو في المعنى جملة لان مابعده عطف بيان له أو بدل فصح كونه مقول القول قيل يجوز رفع تمام على أن يكون مبتدأ وما بعده خبره وهو لا اله الا الله الخ فيكون تمام مع خبره حالا من ضمير سبع فلفظة قال على هذا تكون للراوي وضميره عائد الى الرسول عليه الصلاة والسلام لكن الوجه الاول أولى وعلى التوجيهين الجزاء انما يترتب على الشرط اذا وقع تمام المائة التهليل المذكور الى هنا كلامه

قوله (غفرت خطاياه) هذا جزاء الشرط وهو من سبح الله والمراد بالخطايا الذنوب الصغائر ويحتمل الكبائر (وان كانت) أي في الكثرة أو العظمة (مثل زبد البحر) وهو مايعلو على وجه عند هيجانه وتموجه اه مرقاة

قوله سكت هنية أي قليلا من الزمان وهو تصغير هنة ويقال هنيهة أيضا اه نهاية

باب ما يقال بين تكبيرة الاحرام والقراءة

قوله أرأيت أي أخبرني

بَيْنِي وَبَيْنَ خَطَايَايَ كَمَا بَاعَدْتَ بَيْنَ الْمَشْرِقِ وَالْمَغْرِبِ اللَّهُمَّ نَقِّنِي مِنْ خَطَايَايَ كَمَا يُنَقَّى الثَّوْبُ الْأَبْيَضُ مِنَ الدَّنَسِ اللَّهُمَّ اغْسِلْنِي مِنْ خَطَايَايَ بِالثَّلْجِ وَالْمَاءِ وَالْبَرَدِ **حدثنا** أَبُو بَكْرِ بْنُ أَبِي شَيْبَةَ وَابْنُ نُمَيْرٍ قَالَا حَدَّثَنَا ابْنُ فُضَيْلٍ ح وَحَدَّثَنَا أَبُو كَامِلٍ حَدَّثَنَا عَبْدُ الْوَاحِدِ يَعْنِي ابْنَ زِيَادٍ كِلَاهُمَا عَنْ عُمَارَةَ بْنِ الْقَعْقَاعِ بِهَذَا الْإِسْنَادِ نَحْوَ حَدِيثِ جَرِيرٍ * قَالَ مُسْلِمٌ وَحُدِّثْتُ عَنْ يَحْيَى بْنِ حَسَّانَ وَيُونُسَ الْمُؤَدِّبِ وَغَيْرِهِمَا قَالُوا حَدَّثَنَا عَبْدُ الْوَاحِدِ بْنُ زِيَادٍ قَالَ حَدَّثَنِي عُمَارَةُ بْنُ الْقَعْقَاعِ حَدَّثَنَا أَبُو زُرْعَةَ قَالَ سَمِعْتُ أَبَا هُرَيْرَةَ يَقُولُ كَانَ رَسُولُ اللَّهِ صَلَّى اللَّهُ عَلَيْهِ وَسَلَّمَ إِذَا نَهَضَ مِنَ الرَّكْعَةِ الثَّانِيَةِ اسْتَفْتَحَ الْقِرَاءَةَ بِالْحَمْدُ لِلَّهِ رَبِّ الْعَالَمِينَ وَلَمْ يَسْكُتْ **وحدثني** زُهَيْرُ بْنُ حَرْبٍ حَدَّثَنَا عَفَّانُ حَدَّثَنَا حَمَّادٌ أَخْبَرَنَا قَتَادَةُ وَثَابِتٌ وَحُمَيْدٌ عَنْ أَنَسٍ أَنَّ رَجُلًا جَاءَ فَدَخَلَ الصَّفَّ وَقَدْ حَفَزَهُ النَّفَسُ فَقَالَ الْحَمْدُ لِلَّهِ حَمْدًا كَثِيرًا طَيِّبًا مُبَارَكًا فِيهِ فَلَمَّا قَضَى رَسُولُ اللَّهِ صَلَّى اللَّهُ عَلَيْهِ وَسَلَّمَ صَلَاتَهُ قَالَ أَيُّكُمُ الْمُتَكَلِّمُ بِالْكَلِمَاتِ فَأَرَمَّ الْقَوْمُ فَقَالَ أَيُّكُمُ الْمُتَكَلِّمُ بِهَا فَإِنَّهُ لَمْ يَقُلْ بَأْسًا فَقَالَ رَجُلٌ جِئْتُ وَقَدْ حَفَزَنِي النَّفَسُ فَقُلْتُهَا فَقَالَ لَقَدْ رَأَيْتُ اثْنَيْ عَشَرَ مَلَكًا يَبْتَدِرُونَهَا أَيُّهُمْ يَرْفَعُهَا **حدثنا** زُهَيْرُ بْنُ حَرْبٍ حَدَّثَنَا إِسْمَاعِيلُ بْنُ عُلَيَّةَ أَخْبَرَنِي الْحَجَّاجُ بْنُ أَبِي عُثْمَانَ عَنْ أَبِي الزُّبَيْرِ عَنْ عَوْنِ بْنِ عَبْدِ اللَّهِ بْنِ عُتْبَةَ عَنِ ابْنِ عُمَرَ قَالَ بَيْنَمَا نَحْنُ نُصَلِّي مَعَ رَسُولِ اللَّهِ صَلَّى اللَّهُ عَلَيْهِ وَسَلَّمَ إِذْ قَالَ رَجُلٌ مِنَ الْقَوْمِ اللَّهُ أَكْبَرُ كَبِيرًا وَالْحَمْدُ لِلَّهِ كَثِيرًا وَسُبْحَانَ اللَّهِ بُكْرَةً وَأَصِيلًا فَقَالَ رَسُولُ اللَّهِ صَلَّى اللَّهُ عَلَيْهِ وَسَلَّمَ مَنِ الْقَائِلُ كَلِمَةَ كَذَا وَكَذَا قَالَ رَجُلٌ مِنَ الْقَوْمِ أَنَا يَا رَسُولَ اللَّهِ قَالَ عَجِبْتُ لَهَا فُتِحَتْ لَهَا أَبْوَابُ السَّمَاءِ قَالَ ابْنُ عُمَرَ فَمَا تَرَكْتُهُنَّ مُنْذُ سَمِعْتُ رَسُولَ اللَّهِ صَلَّى اللَّهُ عَلَيْهِ وَسَلَّمَ يَقُولُ ذَلِكَ ❁ **حدثنا** أَبُو بَكْرِ بْنُ أَبِي شَيْبَةَ وَعَمْرٌو النَّاقِدُ وَزُهَيْرُ بْنُ حَرْبٍ قَالُوا حَدَّثَنَا سُفْيَانُ بْنُ عُيَيْنَةَ عَنِ الزُّهْرِيِّ عَنْ سَعِيدٍ عَنْ أَبِي هُرَيْرَةَ عَنِ النَّبِيِّ صَلَّى اللَّهُ عَلَيْهِ وَسَلَّمَ ح قَالَ وَحَدَّثَنِي مُحَمَّدُ بْنُ

باب
استحباب اتيان الصلاة بوقار وسكينة والنهي عن اتيانها سعيا

قوله كما باعدت الخ محل الكاف نصب على أنه صفة لموصوف محذوف أي مباعدة مثل مباعدتما بين المشرق والمغرب أراد به أن يزول عنه الخطايا بالكلية ولا يعود اليها اه ابن الملك

قوله اللهم نقني الخ تقدم شرح الالفاظ التي في هذا الحديث في باب ما يقول اذا رفع رأسه من الركوع انظر هامش ص ٤٧

قوله وقد حفزه النفس هو بفتح حروفه وتخفيفها أي ضغطه لسرعته ليدرك الصلاة اه نووي بزيادة من شرح الابي وفسر ابن الاثير الحفز بالحث والاعجال

قوله فارم القوم أي سكتوا وقدم في ص ١٤ انظر الهامش

قوله لقد رأيت اثني عشر ملكا الخ فيه دليل على أن بعض الطاعات قد يكتبها غير الحفظة أيضا قاله النووي

جَعْفَرِ بْنِ زِيَادٍ أَخْبَرَنَا إِبْرَاهِيمُ (يَعْنِي ابْنَ سَعْدٍ) عَنِ الزُّهْرِيِّ عَنْ سَعِيدٍ وَأَبِي سَلَمَةَ
عَنْ أَبِي هُرَيْرَةَ عَنِ النَّبِيِّ صَلَّى اللهُ عَلَيْهِ وَسَلَّمَ ح قَالَ وَحَدَّثَنِي حَرْمَلَةُ بْنُ يَحْيَى وَاللَّفْظُ لَهُ
أَخْبَرَنَا ابْنُ وَهْبٍ أَخْبَرَنِي يُونُسُ عَنِ ابْنِ شِهَابٍ قَالَ أَخْبَرَنِي أَبُو سَلَمَةَ بْنُ عَبْدِ الرَّحْمٰنِ أَنَّ
أَبَا هُرَيْرَةَ قَالَ سَمِعْتُ رَسُولَ اللهِ صَلَّى اللهُ عَلَيْهِ وَسَلَّمَ يَقُولُ إِذَا أُقِيمَتِ الصَّلَاةُ فَلَا تَأْتُوهَا
تَسْعَوْنَ وَأْتُوهَا تَمْشُونَ وَعَلَيْكُمُ السَّكِينَةَ فَمَا أَدْرَكْتُمْ فَصَلُّوا وَمَا فَاتَكُمْ فَأَتِمُّوا

حدثنا يَحْيَى بْنُ أَيُّوبَ وَقُتَيْبَةُ بْنُ سَعِيدٍ وَابْنُ حُجْرٍ عَنْ إِسْمَاعِيلَ بْنِ جَعْفَرٍ قَالَ ابْنُ
أَيُّوبَ حَدَّثَنَا إِسْمَاعِيلُ أَخْبَرَنِي الْعَلَاءُ عَنْ أَبِيهِ عَنْ أَبِي هُرَيْرَةَ أَنَّ رَسُولَ اللهِ صَلَّى اللهُ
عَلَيْهِ وَسَلَّمَ قَالَ إِذَا ثُوِّبَ لِلصَّلَاةِ فَلَا تَأْتُوهَا وَأَنْتُمْ تَسْعَوْنَ وَأْتُوهَا وَعَلَيْكُمُ السَّكِينَةُ
فَمَا أَدْرَكْتُمْ فَصَلُّوا وَمَا فَاتَكُمْ فَأَتِمُّوا فَإِنَّ أَحَدَكُمْ إِذَا كَانَ يَعْمِدُ إِلَى الصَّلَاةِ فَهُوَ فِي
صَلَاةٍ **حدثنا** مُحَمَّدُ بْنُ رَافِعٍ حَدَّثَنَا عَبْدُ الرَّزَّاقِ حَدَّثَنَا مَعْمَرٌ عَنْ هَمَّامِ بْنِ مُنَبِّهٍ قَالَ هٰذَا
مَا حَدَّثَنَا أَبُو هُرَيْرَةَ عَنْ رَسُولِ اللهِ صَلَّى اللهُ عَلَيْهِ وَسَلَّمَ فَذَكَرَ أَحَادِيثَ مِنْهَا وَقَالَ
رَسُولُ اللهِ صَلَّى اللهُ عَلَيْهِ وَسَلَّمَ إِذَا نُودِيَ بِالصَّلَاةِ فَأْتُوهَا وَأَنْتُمْ تَمْشُونَ وَعَلَيْكُمُ
السَّكِينَةُ فَمَا أَدْرَكْتُمْ فَصَلُّوا وَمَا فَاتَكُمْ فَأَتِمُّوا **حدثنا** قُتَيْبَةُ بْنُ سَعِيدٍ حَدَّثَنَا الْفُضَيْلُ
(يَعْنِي ابْنَ عِيَاضٍ) عَنْ هِشَامٍ ح قَالَ وَحَدَّثَنِي زُهَيْرُ بْنُ حَرْبٍ وَاللَّفْظُ لَهُ حَدَّثَنَا
إِسْمَاعِيلُ بْنُ إِبْرَاهِيمَ حَدَّثَنَا هِشَامُ بْنُ حَسَّانَ عَنْ مُحَمَّدِ بْنِ سِيرِينَ عَنْ أَبِي هُرَيْرَةَ
قَالَ قَالَ رَسُولُ اللهِ صَلَّى اللهُ عَلَيْهِ وَسَلَّمَ إِذَا ثُوِّبَ بِالصَّلَاةِ فَلَا يَسْعَ إِلَيْهَا أَحَدُكُمْ
وَلٰكِنْ لِيَمْشِ وَعَلَيْهِ السَّكِينَةُ وَالْوَقَارُ صَلِّ مَا أَدْرَكْتَ وَاقْضِ مَا سَبَقَكَ **حدثني**
إِسْحٰقُ بْنُ مَنْصُورٍ أَخْبَرَنَا مُحَمَّدُ بْنُ الْمُبَارَكِ الصُّورِيُّ حَدَّثَنَا مُعَاوِيَةُ بْنُ سَلَّامٍ عَنْ
يَحْيَى بْنِ أَبِي كَثِيرٍ أَخْبَرَنِي عَبْدُ اللهِ بْنُ أَبِي قَتَادَةَ أَنَّ أَبَاهُ أَخْبَرَهُ قَالَ بَيْنَمَا نَحْنُ نُصَلِّي مَعَ
رَسُولِ اللهِ صَلَّى اللهُ عَلَيْهِ وَسَلَّمَ فَسَمِعَ جَلَبَةً فَقَالَ مَا شَأْنُكُمْ قَالُوا اسْتَعْجَلْنَا إِلَى الصَّلَاةِ
قَالَ فَلَا تَفْعَلُوا إِذَا أَتَيْتُمُ الصَّلَاةَ فَعَلَيْكُمُ السَّكِينَةُ فَمَا أَدْرَكْتُمْ فَصَلُّوا وَمَا سَبَقَكُمْ

(فاتموا)

قوله اذا اقيمت الصلاة أى اذا شرع فى اقامتها قال المشاوى نبه بالاقامة على ماسواها لانه اذا نهى عن اتيانها سعياً حال الاقامة مع خوف فوت البعض فقبلها اولى اه

قوله وأتوها تمشون وعليكم السكينة قال النووى فيه الندب الاكيد الى اتيان الصلاة بسكينة ووقار والنهى عن اتيانها سعياً سواء فيه صلاة الجمعة وغيرها اه وأما قوله تعالى فاسعوا الى ذكر الله فليس المراد به السعى على الاقدام ولكنه على النيات والقلوب كما فى الكشاف عن الحسن البصرى ومن كلام الزمخشرى فى تفسيره الصغار « لتكن مشيتك الى المسجد أو فى مشية ولتكن خشيتك فى الصلاة أو فرخشية » وهى ما لقمقالة فى المواعظ والخطب وتسمى أطواق الذهب وقد ترجمناها الى لغتنا وطبعنا مع أصلها بشكل كلماته وشرح لغاته قبل أربعين سنة ثم ان قوله وعليكم السكينة ضبط فى شروح البخارى بنصب السكينة بعليكم على الاغراء وجوز الرفع على الابتداء والخبر سابقه وروى بالسكينة بباء الجر

قوله اذا ثوب بالصلاة معناه اذا اقيمت سميت الاقامة تثويباً لانها دعاء الى الصلاة بعد الدعاء بالاذان من قولهم ثاب اذا رجع اه نووى

قوله فسمع جلبة أى أصواتاً لحركتهم وكلامهم واستعجالهم (نووى)

قوله واقض ما سبقك دليل على أن الذى يقضى المسبوق هو أول صلاته خلافاً للشافعية فيجهر فى الركعتين ان شاء عندنا فى الجهرية لاعتدهم ودليلهم رواية فاتموا قالوا اذ الاتمام يقع على باقى شئ تقدم

فَاتِمُّوا **وحدثنا** أَبُو بَكْرِ بْنُ أَبِي شَيْبَةَ حَدَّثَنَا مُعَاوِيَةُ بْنُ هِشَامٍ حَدَّثَنَا شَيْبَانُ بِهَذَا الْإِسْنَادِ * **وحدثني** مُحَمَّدُ بْنُ حَاتِمٍ وَعُبَيْدُ اللهِ بْنُ سَعِيدٍ قَالَا حَدَّثَنَا يَحْيَى بْنُ سَعِيدٍ عَنْ حَجَّاجٍ الصَّوَّافِ حَدَّثَنَا يَحْيَى بْنُ أَبِي كَثِيرٍ عَنْ أَبِي سَلَمَةَ وَعَبْدِ اللهِ بْنِ أَبِي قَتَادَةَ عَنْ أَبِي قَتَادَةَ قَالَ قَالَ رَسُولُ اللهِ صَلَّى اللهُ عَلَيْهِ وَسَلَّمَ إِذَا أُقِيمَتِ الصَّلَاةُ فَلَا تَقُومُوا حَتَّى تَرَوْنِي * وَقَالَ ابْنُ حَاتِمٍ إِذَا أُقِيمَتْ أَوْ نُودِيَ **وحدثنا** أَبُو بَكْرِ بْنُ أَبِي شَيْبَةَ حَدَّثَنَا سُفْيَانُ بْنُ عُيَيْنَةَ عَنْ مَعْمَرٍ قَالَ أَبُو بَكْرٍ وَحَدَّثَنَا ابْنُ عُلَيَّةَ عَنْ حَجَّاجِ بْنِ أَبِي عُثْمَانَ ح قَالَ وَحَدَّثَنَا إِسْحَقُ بْنُ إِبْرَاهِيمَ أَخْبَرَنَا عِيسَى بْنُ يُونُسَ وَعَبْدُ الرَّزَّاقِ عَنْ مَعْمَرٍ وَقَالَ إِسْحَقُ أَخْبَرَنَا الْوَلِيدُ بْنُ مُسْلِمٍ عَنْ شَيْبَانَ كُلُّهُمْ عَنْ يَحْيَى بْنِ أَبِي كَثِيرٍ عَنْ عَبْدِ اللهِ بْنِ أَبِي قَتَادَةَ عَنْ أَبِيهِ عَنِ النَّبِيِّ صَلَّى اللهُ عَلَيْهِ وَسَلَّمَ * وَزَادَ إِسْحَقُ فِي رِوَايَتِهِ حَدِيثَ مَعْمَرٍ وَشَيْبَانَ حَتَّى تَرَوْنِي قَدْ خَرَجْتُ **حدثنا** هَارُونُ بْنُ مَعْرُوفٍ وَحَرْمَلَةُ بْنُ يَحْيَى قَالَا حَدَّثَنَا ابْنُ وَهْبٍ أَخْبَرَنِي يُونُسُ عَنِ ابْنِ شِهَابٍ قَالَ أَخْبَرَنِي أَبُو سَلَمَةَ بْنُ عَبْدِ الرَّحْمَنِ بْنِ عَوْفٍ سَمِعَ أَبَا هُرَيْرَةَ يَقُولُ أُقِيمَتِ الصَّلَاةُ فَقُمْنَا فَعَدَّلْنَا الصُّفُوفَ قَبْلَ أَنْ يَخْرُجَ إِلَيْنَا رَسُولُ اللهِ صَلَّى اللهُ عَلَيْهِ وَسَلَّمَ فَأَتَى رَسُولُ اللهِ صَلَّى اللهُ عَلَيْهِ وَسَلَّمَ حَتَّى إِذَا قَامَ فِي مُصَلَّاهُ قَبْلَ أَنْ يُكَبِّرَ ذَكَرَ فَانْصَرَفَ وَقَالَ لَنَا مَكَانَكُمْ فَلَمْ نَزَلْ قِيَامًا نَنْتَظِرُهُ حَتَّى خَرَجَ إِلَيْنَا وَقَدِ اغْتَسَلَ يَنْطِفُ رَأْسُهُ مَاءً فَكَبَّرَ فَصَلَّى بِنَا **وحدثني** زُهَيْرُ بْنُ حَرْبٍ حَدَّثَنَا الْوَلِيدُ بْنُ مُسْلِمٍ حَدَّثَنَا أَبُو عَمْرٍو يَعْنِي الْأَوْزَاعِيَّ حَدَّثَنَا الزُّهْرِيُّ عَنْ أَبِي سَلَمَةَ عَنْ أَبِي هُرَيْرَةَ قَالَ أُقِيمَتِ الصَّلَاةُ وَصَفَّ النَّاسُ صُفُوفَهُمْ وَخَرَجَ رَسُولُ اللهِ صَلَّى اللهُ عَلَيْهِ وَسَلَّمَ فَقَامَ مَقَامَهُ فَأَوْمَأَ إِلَيْهِمْ بِيَدِهِ أَنْ مَكَانَكُمْ فَخَرَجَ وَقَدِ اغْتَسَلَ وَرَأْسُهُ يَنْطِفُ الْمَاءَ فَصَلَّى بِهِمْ **وحدثني** إِبْرَاهِيمُ بْنُ مُوسَى أَخْبَرَنَا الْوَلِيدُ بْنُ مُسْلِمٍ عَنِ الْأَوْزَاعِيِّ عَنِ الزُّهْرِيِّ قَالَ حَدَّثَنِي أَبُو سَلَمَةَ عَنْ أَبِي هُرَيْرَةَ أَنَّ الصَّلَاةَ كَانَتْ تُقَامُ لِرَسُولِ اللهِ صَلَّى اللهُ عَلَيْهِ وَسَلَّمَ فَيَأْخُذُ النَّاسُ مَصَافَّهُمْ قَبْلَ أَنْ يَقُومَ النَّبِيُّ

حدثني محمد ح

قال ابن حاتم ح

سمعنا أبا هريرة ح

قوله حدثنا شيبان بهذا الاسناد يعني حدثنا شيبان عن يحيى بن أبي كثير باسناده ٢

باب
متى يقوم الناس للصلاة

٢ المتقدم وكان ينبغي لمسلم أن يقول عن يحيى لان شيبان لم يتقدم له ذكر وعادة مسلم وغيره في مثل هذا أن يذكروا في الطريق الثاني رجلاً ممن سبق في الطريق الاول ويقولوا بهذا الاسناد حتى يعرف وكأن مسلماً اقتصر على شيبان لعلم بأنه في درجة معاوية بن سلام السابق وأنه يروى عن يحيى بن أبي كثير (نووي)

قوله عن حجاج الصواف هو ابن حجاج بن أبي عثمان المذكور بعد سطرين وكان كان في الخلاصة صوافا خياطا مات سنة ثلاث وأربعين ومائة

قوله اذا اقيمت الصلاة يعني اذا نادى المؤذن بالاقامة وفيه اقامة المسبب مقام السبب اهـ ابن الملك

قوله فلا تقوموا النهي للتنزيه أفاده المناوي

قوله حتى ترونى يعني قد خرجت كما في الرواية الاخرى لئلا يطول عليكم القيام وقد يعرض ما يقتضي التأخير اهـ من التيسير

قوله فعدلنا الصفوف اشارة الى أن هذه سنة معهودة عندهم وقد أجمع العلماء على استحباب تعديل الصفوف والتراص فيها اهـ نووي

قوله ذكر أي تذكر شيئاً وهو لزوم الاغتسال فانصرف الى الحجرة الشريفة وقال لنا مكانكم أي الزموه

قوله ينطف بكسر الطاء وضمها لغتان مشهورتان أي يقطر وفيه دليل على طهارة الماء المستعمل (نووي)

قوله ينطف الماء أي يقطره يتعدى ولا يتعدى كما يعلم بمراجعة كتب اللغة

صَلَّى اللهُ عَلَيْهِ وَسَلَّمَ مَقَامَهُ **وحدثني** سَلَمَةُ بْنُ شَبِيبٍ حَدَّثَنَا الْحَسَنُ بْنُ أَعْيَنَ حَدَّثَنَا زُهَيْرٌ حَدَّثَنَا سِمَاكُ بْنُ حَرْبٍ عَنْ جَابِرِ بْنِ سَمُرَةَ قَالَ كَانَ بِلَالٌ يُؤَذِّنُ إِذَا دَحَضَتْ فَلَا يُقِيمُ حَتَّى يَخْرُجَ النَّبِيُّ صَلَّى اللهُ عَلَيْهِ وَسَلَّمَ فَإِذَا خَرَجَ أَقَامَ الصَّلَاةَ حِينَ يَرَاهُ * **وحدثنا** يَحْيَى بْنُ يَحْيَى قَالَ قَرَأْتُ عَلَى مَالِكٍ عَنِ ابْنِ شِهَابٍ عَنْ أَبِي سَلَمَةَ بْنِ عَبْدِ الرَّحْمَنِ عَنْ أَبِي هُرَيْرَةَ أَنَّ النَّبِيَّ صَلَّى اللهُ عَلَيْهِ وَسَلَّمَ قَالَ مَنْ أَدْرَكَ رَكْعَةً مِنَ الصَّلَاةِ فَقَدْ أَدْرَكَ الصَّلَاةَ **وحدثني** حَرْمَلَةُ بْنُ يَحْيَى أَخْبَرَنَا ابْنُ وَهْبٍ أَخْبَرَنِي يُونُسُ عَنِ ابْنِ شِهَابٍ عَنْ أَبِي سَلَمَةَ ابْنِ عَبْدِ الرَّحْمَنِ عَنْ أَبِي هُرَيْرَةَ أَنَّ رَسُولَ اللهِ صَلَّى اللهُ عَلَيْهِ وَسَلَّمَ قَالَ مَنْ أَدْرَكَ رَكْعَةً مِنَ الصَّلَاةِ مَعَ الْإِمَامِ فَقَدْ أَدْرَكَ الصَّلَاةَ **حدثنا** أَبُو بَكْرِ بْنُ أَبِي شَيْبَةَ وَعَمْرٌو النَّاقِدُ وَزُهَيْرُ بْنُ حَرْبٍ قَالُوا حَدَّثَنَا ابْنُ عُيَيْنَةَ ح قَالَ وَحَدَّثَنَا أَبُو كُرَيْبٍ أَخْبَرَنَا ابْنُ الْمُبَارَكِ عَنْ مَعْمَرٍ وَالْأَوْزَاعِيِّ وَمَالِكِ بْنِ أَنَسٍ وَيُونُسَ ح قَالَ وَحَدَّثَنَا ابْنُ نُمَيْرٍ حَدَّثَنَا أَبِي ح قَالَ وَحَدَّثَنَا ابْنُ الْمُثَنَّى حَدَّثَنَا عَبْدُ الْوَهَّابِ جَمِيعًا عَنْ عُبَيْدِ اللهِ كُلُّ هَؤُلَاءِ عَنِ الزُّهْرِيِّ عَنْ أَبِي سَلَمَةَ عَنْ أَبِي هُرَيْرَةَ عَنِ النَّبِيِّ صَلَّى اللهُ عَلَيْهِ وَسَلَّمَ بِمِثْلِ حَدِيثِ يَحْيَى عَنْ مَالِكٍ وَلَيْسَ فِي حَدِيثِ أَحَدٍ مِنْهُمْ مَعَ الْإِمَامِ وَفِي حَدِيثِ عُبَيْدِ اللهِ قَالَ فَقَدْ أَدْرَكَ الصَّلَاةَ كُلَّهَا **حدثنا** يَحْيَى بْنُ يَحْيَى قَالَ قَرَأْتُ عَلَى مَالِكٍ عَنْ زَيْدِ بْنِ أَسْلَمَ عَنْ عَطَاءِ بْنِ يَسَارٍ وَعَنْ بُسْرِ بْنِ سَعِيدٍ وَعَنِ الْأَعْرَجِ حَدَّثُوهُ عَنْ أَبِي هُرَيْرَةَ أَنَّ رَسُولَ اللهِ صَلَّى اللهُ عَلَيْهِ وَسَلَّمَ قَالَ مَنْ أَدْرَكَ رَكْعَةً مِنَ الصُّبْحِ قَبْلَ أَنْ تَطْلُعَ الشَّمْسُ فَقَدْ أَدْرَكَ الصُّبْحَ وَمَنْ أَدْرَكَ رَكْعَةً مِنَ الْعَصْرِ قَبْلَ أَنْ تَغْرُبَ الشَّمْسُ فَقَدْ أَدْرَكَ الْعَصْرَ **وحدثنا** حَسَنُ بْنُ الرَّبِيعِ حَدَّثَنَا عَبْدُ اللهِ بْنُ الْمُبَارَكِ عَنْ يُونُسَ بْنِ يَزِيدَ عَنِ الزُّهْرِيِّ قَالَ حَدَّثَنَا عُرْوَةُ عَنْ عَائِشَةَ قَالَتْ قَالَ رَسُولُ اللهِ صَلَّى اللهُ عَلَيْهِ وَسَلَّمَ ح قَالَ وَحَدَّثَنِي أَبُو الطَّاهِرِ وَحَرْمَلَةُ كِلَاهُمَا عَنِ ابْنِ وَهْبٍ وَالسِّيَاقُ لِحَرْمَلَةَ قَالَ أَخْبَرَنِي يُونُسُ عَنِ ابْنِ شِهَابٍ أَنَّ عُرْوَةَ بْنَ الزُّبَيْرِ حَدَّثَهُ عَنْ عَائِشَةَ قَالَتْ قَالَ

(رسول)

حدثنا يحيى ح حدثني حرملة ح وحدثنا محمد بن المثنى ح حدثنا حسن ح حدثنا عبد بن حميد ح

قوله اذا دحضت هو بفتح الدال والحاء والضاد المعجمة أى زالت الشمس اهنووى فهو كقوله تعالى حتى توارت وفى سنن ابن ماجه اذا دحضت الشمس

باب من أدرك ركعة من الصلاة فقد أدرك تلك الصلاة

قوله من أدرك ركعة من الصلاة فقد أدرك الصلاة هذا محتاج الى التأويل لان مدرك ركعة لايكون مدركا لكل الصلاة اجماعاً ففيه اضمار تقديره فقد أدرك وجوب الصلاة يعنى من لم يكن أهلاً للصلاة ثم صار أهلاً وقد بقى من وقت الصلاة قدر ركعة لزمته تلك الصلاة وكذا لو أدرك قدر تحريمة فتقييده بالركعة يكون على الغالب لان مادونها لايعرف قدره وقيل تقديره فقد أدرك فضيلة الصلاة يعنى من كان مسبوقاً وأدرك ركعة مع الامام فقد أدرك فضيلة الجماعة فعلى هذا قيد ركعة يكون لاخراج مادونها وقيل معنى الركعة هنا الركوع ومعنى الصلاة الركعة اطلاقاً للكل على الجزء يعنى من أدرك الركوع مع الامام فقد أدرك تلك الركعة (ابن الملك)

قوله من أدرك ركعة من الصبح قبل أن تطلع الشمس فقد أدرك الصبح هذا قبل النهى عن الصلاة فى الاوقات الثلاثة عندنا على ماذكره أبو جعفر الطحاوى فى شرح معانى الآثار وأما قوله ومن أدرك ركعة من العصر قبل أن تغرب الشمس فقد أدرك العصر فثابت اجماعاً لان ماقبل الغروب وقت ناقص لايصح فيه الا عصر يومه بخلاف ماقبل الطلوع فانه لخلو العبادة فيه عن التشبه وقت كامل وما وجب كاملاً لايؤدى ناقصاً فيفسد ما التزم فيه بطروء الفساد عليه وما وجب ناقصاً يؤدى ناقصاً فلا يفسد عصر يدى به فى وقت اصفرار الشمس بطروء الغروب عليه لانه لما بدى به فى الوقت الناقص وجب ناقصاً فيؤدى كذلك كما تقرر فى موضعه من كتب اصول الفقه

رَسُولُ اللهِ صَلَّى اللهُ عَلَيْهِ وَسَلَّمَ مَنْ اَدْرَكَ مِنَ الْعَصْرِ سَجْدَةً قَبْلَ اَنْ تَغْرُبَ الشَّمْسُ اَوْ مِنَ الصُّبْحِ قَبْلَ اَنْ تَطْلُعَ فَقَدْ اَدْرَكَهَا وَالسَّجْدَةُ اِنَّمَا هِيَ الرَّكْعَةُ **و حدثنا** عَبْدُ بْنُ حُمَيْدٍ اَخْبَرَنَا عَبْدُ الرَّزَّاقِ اَخْبَرَنَا مَعْمَرٌ عَنِ الزُّهْرِيِّ عَنْ اَبِي سَلَمَةَ عَنْ اَبِي هُرَيْرَةَ بِمِثْلِ حَدِيثِ مَالِكٍ عَنْ زَيْدِ بْنِ اَسْلَمَ **و حدثنا** حَسَنُ بْنُ الرَّبِيعِ حَدَّثَنَا عَبْدُ اللهِ بْنُ الْمُبَارَكِ عَنْ مَعْمَرٍ عَنِ ابْنِ طَاوُسٍ عَنْ اَبِيهِ عَنِ ابْنِ عَبَّاسٍ عَنْ اَبِي هُرَيْرَةَ قَالَ قَالَ رَسُولُ اللهِ صَلَّى اللهُ عَلَيْهِ وَسَلَّمَ مَنْ اَدْرَكَ مِنَ الْعَصْرِ رَكْعَةً قَبْلَ اَنْ تَغْرُبَ الشَّمْسُ فَقَدْ اَدْرَكَ وَمَنْ اَدْرَكَ مِنَ الْفَجْرِ رَكْعَةً قَبْلَ اَنْ تَطْلُعَ الشَّمْسُ فَقَدْ اَدْرَكَ **و حدثنا** ه عَبْدُ الْاَعْلَى بْنُ حَمَّادٍ حَدَّثَنَا مُعْتَمِرٌ قَالَ سَمِعْتُ مَعْمَرًا بِهٰذَا الْاِسْنَادِ * **حدثنا** قُتَيْبَةُ بْنُ سَعِيدٍ حَدَّثَنَا لَيْثٌ ح قَالَ وَحَدَّثَنَا ابْنُ رُمْحٍ اَخْبَرَنَا اللَّيْثُ عَنِ ابْنِ شِهَابٍ اَنَّ عُمَرَ بْنَ عَبْدِ الْعَزِيزِ اَخَّرَ الْعَصْرَ شَيْئًا فَقَالَ لَهُ عُرْوَةُ اَمَا اِنَّ جِبْرِيلَ قَدْ نَزَلَ فَصَلَّى اِمَامَ رَسُولِ اللهِ صَلَّى اللهُ عَلَيْهِ وَسَلَّمَ فَقَالَ لَهُ عُمَرُ اعْلَمْ مَا تَقُولُ يَا عُرْوَةُ فَقَالَ سَمِعْتُ بَشِيرَ بْنَ اَبِي مَسْعُودٍ يَقُولُ سَمِعْتُ اَبَا مَسْعُودٍ يَقُولُ سَمِعْتُ رَسُولَ اللهِ صَلَّى اللهُ عَلَيْهِ وَسَلَّمَ يَقُولُ نَزَلَ جِبْرِيلُ فَاَمَّنِي فَصَلَّيْتُ مَعَهُ ثُمَّ صَلَّيْتُ مَعَهُ ثُمَّ صَلَّيْتُ مَعَهُ ثُمَّ صَلَّيْتُ مَعَهُ ثُمَّ صَلَّيْتُ مَعَهُ يَحْسُبُ بِاَصَابِعِهِ خَمْسَ صَلَوَاتٍ * اَخْبَرَنَا يَحْيَى بْنُ يَحْيَى التَّمِيمِيُّ قَالَ قَرَأْتُ عَلَى مَالِكٍ عَنِ ابْنِ شِهَابٍ اَنَّ عُمَرَ بْنَ عَبْدِ الْعَزِيزِ اَخَّرَ الصَّلَاةَ يَوْمًا فَدَخَلَ عَلَيْهِ عُرْوَةُ بْنُ الزُّبَيْرِ فَاَخْبَرَهُ اَنَّ الْمُغِيرَةَ بْنَ شُعْبَةَ اَخَّرَ الصَّلَاةَ يَوْمًا وَهُوَ بِالْكُوفَةِ فَدَخَلَ عَلَيْهِ اَبُو مَسْعُودٍ الْاَنْصَارِيُّ فَقَالَ مَا هٰذَا يَا مُغِيرَةُ اَلَيْسَ قَدْ عَلِمْتَ اَنَّ جِبْرِيلَ نَزَلَ فَصَلَّى فَصَلَّى رَسُولُ اللهِ صَلَّى اللهُ عَلَيْهِ وَسَلَّمَ ثُمَّ صَلَّى فَصَلَّى رَسُولُ اللهِ صَلَّى اللهُ عَلَيْهِ وَسَلَّمَ ثُمَّ صَلَّى فَصَلَّى رَسُولُ اللهِ صَلَّى اللهُ عَلَيْهِ وَسَلَّمَ ثُمَّ صَلَّى فَصَلَّى رَسُولُ اللهِ صَلَّى اللهُ عَلَيْهِ وَسَلَّمَ ثُمَّ صَلَّى فَصَلَّى رَسُولُ اللهِ صَلَّى اللهُ عَلَيْهِ وَسَلَّمَ ثُمَّ قَالَ بِهٰذَا اُمِرْتُ فَقَالَ عُمَرُ لِعُرْوَةَ انْظُرْ مَا تُحَدِّثُ يَا عُرْوَةُ اَوَ اِنَّ جِبْرِيلَ عَلَيْهِ السَّلَامُ هُوَ اَقَامَ لِرَسُولِ اللهِ صَلَّى اللهُ

قبل أن تطلع الشمس نخ حدثنا حسن نخ حدثنا عبد بن حميد نخ

أما علمت أن جبرائيل نخ

هو بدى أقام نخ ما تحدث به يا عروة نخ

قوله امام رسول الله بكسر الهمزة ويوضحه قوله فى الحديث نزل جبريل فامنى فصليت معه ثم صليت معه ذكره النووى وقال السندى فى حواشى سنن النسائى امام بكسر الهمزة وهو حال أو بفتح الهمزة وهو ظرف والمعنى يميل الى الاول ومقصود عروة بذلك أن أمر الاوقات عظيم قد نزل لتحديدها جبريل فعلمها النبى صلى الله تعالى عليه وسلم بالفعل فلا ينبغى التقصير فى مثله اه

قوله اعلم أمر من العلم أى كن حافظاً ضابطاً له ولا تقله عن غفلة وفى الرواية الآتية انظر فلا وجه لضبطه من الاعلام على معنى بين لى حاله

باب
اوقات الصلوات الخمس

قوله فقال القائل هو عروة ابن الزبير كما يظهر مما يأتى

قوله يقول سمعت أبا مسعود يعنى أباه أبا مسعود البدرى

قوله نزل جبريل فامنى الخ كرر عليه السلام صلاته مع جبريل عليه السلام خمس مرات اشارة الى خمس صلوات قاله ابن الملك وهو المراد بقوله يحسب الخ بضم السين فانه من الحساب

قوله أليس قد علمت محل بحث فى شروح البخارى من حيث ان الشائع فى مخاطبة الحاضر ألست فليس ههنا مسند الى ضمير الشان وجملة قد علمت خبره

قوله بهذا امرت قال النووى روى بضم التاء وفتحها وهما ظاهران اه والقائل هو جبريل عليه السلام والمعنى على رواية الضم هذا الذى امرت بتبليغه لك وعلى رواية الفتح هذا الذى امرت به أن تصليه كل يوم وليلة

قوله أو ان جبريل هو بفتح الواو وكسر الهمزة (نووى)

عَلَيْهِ وَسَلَّمَ وَقْتَ الصَّلَاةِ فَقَالَ عُرْوَةُ كَذٰلِكَ كَانَ بَشِيرُ بْنُ أَبِي مَسْعُودٍ يُحَدِّثُ
عَنْ أَبِيهِ قَالَ عُرْوَةُ وَلَقَدْ حَدَّثَتْنِي عَائِشَةُ زَوْجُ النَّبِيِّ صَلَّى اللهُ عَلَيْهِ وَسَلَّمَ أَنَّ
رَسُولَ اللهِ صَلَّى اللهُ عَلَيْهِ وَسَلَّمَ كَانَ يُصَلِّي الْعَصْرَ وَالشَّمْسُ فِي حُجْرَتِهَا قَبْلَ أَنْ تَظْهَرَ
حدثنا أَبُو بَكْرِ بْنُ أَبِي شَيْبَةَ وَعَمْرٌو النَّاقِدُ قَالَ عَمْرٌو حَدَّثَنَا سُفْيَانُ عَنِ الزُّهْرِيِّ
عَنْ عُرْوَةَ عَنْ عَائِشَةَ كَانَ النَّبِيُّ صَلَّى اللهُ عَلَيْهِ وَسَلَّمَ يُصَلِّي الْعَصْرَ وَالشَّمْسُ طَالِعَةٌ
فِي حُجْرَتِي لَمْ يَفِئِ الْفَيْءُ بَعْدُ وَقَالَ أَبُو بَكْرٍ لَمْ يَظْهَرِ الْفَيْءُ بَعْدُ **وحدثني** حَرْمَلَةُ
ابْنُ يَحْيَى أَخْبَرَنَا ابْنُ وَهْبٍ أَخْبَرَنِي يُونُسُ عَنِ ابْنِ شِهَابٍ قَالَ أَخْبَرَنِي عُرْوَةُ بْنُ
الزُّبَيْرِ أَنَّ عَائِشَةَ زَوْجَ النَّبِيِّ صَلَّى اللهُ عَلَيْهِ وَسَلَّمَ أَخْبَرَتْهُ أَنَّ رَسُولَ اللهِ صَلَّى اللهُ عَلَيْهِ
وَسَلَّمَ كَانَ يُصَلِّي الْعَصْرَ وَالشَّمْسُ فِي حُجْرَتِهَا لَمْ يَظْهَرِ الْفَيْءُ فِي حُجْرَتِهَا **حدثنا**
أَبُو بَكْرِ بْنُ أَبِي شَيْبَةَ وَابْنُ نُمَيْرٍ قَالَا حَدَّثَنَا وَكِيعٌ عَنْ هِشَامٍ عَنْ أَبِيهِ عَنْ عَائِشَةَ قَالَتْ
كَانَ رَسُولُ اللهِ صَلَّى اللهُ عَلَيْهِ وَسَلَّمَ يُصَلِّي الْعَصْرَ وَالشَّمْسُ وَاقِعَةٌ فِي حُجْرَتِي **حدثنا** أَبُو
غَسَّانَ الْمِسْمَعِيُّ وَمُحَمَّدُ بْنُ الْمُثَنَّى قَالَا حَدَّثَنَا مُعَاذٌ وَهُوَ ابْنُ هِشَامٍ حَدَّثَنِي أَبِي عَنْ قَتَادَةَ
عَنْ أَبِي أَيُّوبَ عَنْ عَبْدِ اللهِ بْنِ عَمْرٍو أَنَّ نَبِيَّ اللهِ صَلَّى اللهُ عَلَيْهِ وَسَلَّمَ قَالَ إِذَا صَلَّيْتُمُ الْفَجْرَ
فَإِنَّهُ وَقْتٌ إِلَى أَنْ يَطْلُعَ قَرْنُ الشَّمْسِ الْأَوَّلُ ثُمَّ إِذَا صَلَّيْتُمُ الظُّهْرَ فَإِنَّهُ وَقْتٌ إِلَى أَنْ
يَحْضُرَ الْعَصْرُ فَإِذَا صَلَّيْتُمُ الْعَصْرَ فَإِنَّهُ وَقْتٌ إِلَى أَنْ تَصْفَرَّ الشَّمْسُ فَإِذَا صَلَّيْتُمُ الْمَغْرِبَ
فَإِنَّهُ وَقْتٌ إِلَى أَنْ يَسْقُطَ الشَّفَقُ فَإِذَا صَلَّيْتُمُ الْعِشَاءَ فَإِنَّهُ وَقْتٌ إِلَى نِصْفِ اللَّيْلِ
حدثنا عُبَيْدُ اللهِ بْنُ مُعَاذٍ الْعَنْبَرِيُّ حَدَّثَنَا أَبِي حَدَّثَنَا شُعْبَةُ عَنْ قَتَادَةَ عَنْ أَبِي أَيُّوبَ
(وَاسْمُهُ يَحْيَى بْنُ مَالِكٍ الْأَزْدِيُّ وَيُقَالُ الْمَرَاغِيُّ وَالْمَرَاغُ حَيٌّ مِنَ الْأَزْدِ) عَنْ عَبْدِ اللهِ بْنِ
عَمْرٍو عَنِ النَّبِيِّ صَلَّى اللهُ عَلَيْهِ وَسَلَّمَ قَالَ وَقْتُ الظُّهْرِ مَا لَمْ يَحْضُرِ الْعَصْرُ وَوَقْتُ الْعَصْرِ
مَا لَمْ تَصْفَرَّ الشَّمْسُ وَوَقْتُ الْمَغْرِبِ مَا لَمْ يَسْقُطْ ثَوْرُ الشَّفَقِ وَوَقْتُ الْعِشَاءِ إِلَى نِصْفِ
اللَّيْلِ وَوَقْتُ الْفَجْرِ مَا لَمْ تَطْلُعِ الشَّمْسُ **حدثنا** زُهَيْرُ بْنُ حَرْبٍ حَدَّثَنَا أَبُو عَامِرٍ

قولها والشمس فى حجرتها هذا وما بعده فيه من الروايات كله فى معنى التبكير بالعصر فى أول وقتها وهو حين يصير ظل كل شئ مثله أفاده النووى وعن امامنا فيه روايتان احداهما قول صاحبيه كما يعلم من الفقه

قولها قبل أن تظهر معناه قبل أن تخرج الشمس من الحجرة فينبسط الفئ فيها كما هو مفاد قولها فى الرواية الاخرى لم يفئ الفئ أو لم يظهر الفئ بعد وقولها والشمس فى حجرتها لم يظهر الفئ فى حجرتها فهذا الظهور غير ذاك الظهور فان المراد بظهور الشمس خروجها من الحجرة وبظهور الفئ انبساطه فى الحجرة قال ابن حجر وليس بين الروايتين اختلاف لان انبساط الفئ لا يكون الا بعد خروج الشمس اه

قوله اذا صليتم الفجر الخ قال ابن الملك هذا الحديث الى آخره بيان لاواخر الاوقات وأوائلها كانت معلومة لهم بقرينة قوله اذا صليتم اه ثم قال عند شرح قوله « واذا صليتم العشاء فانه وقت الى نصف الليل » وهذا بيان لوقتها المختار اه

قوله الى أن تصفر الشمس وعبارة المشارق الى أن تضيف الشمس بالضاد المعجمة وتشديد الياء أى مالت الى الغروب كما فى المبارق

قوله مالم يسقط ثور الشفق أى ثورانه وانتشاره وفى رواية أبى داود فور الشفق بالفاء وهو بمعناه اه نووى والشفق هو الحمرة أو البياض بعدها على الخلاف المشهور فى الفقه

الْعَقَدِيُّ ح قَالَ وَحَدَّثَنَا أَبُو بَكْرِ بْنُ أَبِي شَيْبَةَ حَدَّثَنَا يَحْيَى بْنُ أَبِي بُكَيْرٍ كِلَاهُمَا عَنْ شُعْبَةَ بِهٰذَا الْإِسْنَادِ وَفِي حَدِيثِهِمَا قَالَ شُعْبَةُ رَفَعَهُ مَرَّةً وَلَمْ يَرْفَعْهُ مَرَّتَيْنِ **وحدثني** أَحْمَدُ بْنُ إِبْرَاهِيمَ الدَّوْرَقِيُّ حَدَّثَنَا عَبْدُ الصَّمَدِ حَدَّثَنَا هَمَّامٌ حَدَّثَنَا قَتَادَةُ عَنْ أَبِي أَيُّوبَ عَنْ عَبْدِ اللهِ بْنِ عَمْرٍو أَنَّ رَسُولَ اللهِ صَلَّى اللهُ عَلَيْهِ وَسَلَّمَ قَالَ وَقْتُ الظُّهْرِ إِذَا زَالَتِ الشَّمْسُ وَكَانَ ظِلُّ الرَّجُلِ كَطُولِهِ مَا لَمْ يَحْضُرِ الْعَصْرُ وَوَقْتُ الْعَصْرِ مَا لَمْ تَصْفَرَّ الشَّمْسُ وَوَقْتُ صَلَاةِ الْمَغْرِبِ مَا لَمْ يَغِبِ الشَّفَقُ وَوَقْتُ صَلَاةِ الْعِشَاءِ إِلَى نِصْفِ اللَّيْلِ الْأَوْسَطِ وَوَقْتُ صَلَاةِ الصُّبْحِ مِنْ طُلُوعِ الْفَجْرِ مَا لَمْ تَطْلُعِ الشَّمْسُ فَإِذَا طَلَعَتِ الشَّمْسُ فَأَمْسِكْ عَنِ الصَّلَاةِ فَإِنَّهَا تَطْلُعُ بَيْنَ قَرْنَيْ شَيْطَانٍ **وحدثني** أَحْمَدُ بْنُ يُوسُفَ الْأَزْدِيُّ حَدَّثَنَا عُمَرُ بْنُ عَبْدِ اللهِ بْنِ رَزِينٍ حَدَّثَنَا إِبْرَاهِيمُ (يَعْنِي ابْنَ طَهْمَانَ) عَنِ الْحَجَّاجِ (وَهُوَ ابْنُ حَجَّاجٍ) عَنْ قَتَادَةَ عَنْ أَبِي أَيُّوبَ عَنْ عَبْدِ اللهِ بْنِ عَمْرِو بْنِ الْعَاصِ أَنَّهُ قَالَ سُئِلَ رَسُولُ اللهِ صَلَّى اللهُ عَلَيْهِ وَسَلَّمَ عَنْ وَقْتِ الصَّلَوَاتِ فَقَالَ وَقْتُ صَلَاةِ الْفَجْرِ مَا لَمْ يَطْلُعْ قَرْنُ الشَّمْسِ الْأَوَّلُ وَوَقْتُ صَلَاةِ الظُّهْرِ إِذَا زَالَتِ الشَّمْسُ عَنْ بَطْنِ السَّمَاءِ مَا لَمْ يَحْضُرِ الْعَصْرُ وَوَقْتُ صَلَاةِ الْعَصْرِ مَا لَمْ تَصْفَرَّ الشَّمْسُ وَيَسْقُطْ قَرْنُهَا الْأَوَّلُ وَوَقْتُ صَلَاةِ الْمَغْرِبِ إِذَا غَابَتِ الشَّمْسُ مَا لَمْ يَسْقُطِ الشَّفَقُ وَوَقْتُ صَلَاةِ الْعِشَاءِ إِلَى نِصْفِ اللَّيْلِ **حدثنا** يَحْيَى بْنُ يَحْيَى التَّمِيمِيُّ قَالَ أَخْبَرَنَا عَبْدُ اللهِ ابْنُ يَحْيَى بْنِ أَبِي كَثِيرٍ قَالَ سَمِعْتُ أَبِي يَقُولُ لَا يُسْتَطَاعُ الْعِلْمُ بِرَاحَةِ الْجِسْمِ **حدثني** زُهَيْرُ بْنُ حَرْبٍ وَعُبَيْدُ اللهِ بْنُ سَعِيدٍ كِلَاهُمَا عَنِ الْأَزْرَقِ قَالَ زُهَيْرٌ حَدَّثَنَا إِسْحٰقُ ابْنُ يُوسُفَ الْأَزْرَقُ حَدَّثَنَا سُفْيَانُ عَنْ عَلْقَمَةَ بْنِ مَرْثَدٍ عَنْ سُلَيْمَانَ بْنِ بُرَيْدَةَ عَنْ أَبِيهِ عَنِ النَّبِيِّ صَلَّى اللهُ عَلَيْهِ وَسَلَّمَ أَنَّ رَجُلًا سَأَلَهُ عَنْ وَقْتِ الصَّلَاةِ فَقَالَ لَهُ صَلِّ مَعَنَا هٰذَيْنِ يَعْنِي الْيَوْمَيْنِ فَلَمَّا زَالَتِ الشَّمْسُ أَمَرَ بِلَالًا فَأَذَّنَ ثُمَّ أَمَرَهُ فَأَقَامَ الظُّهْرَ ثُمَّ أَمَرَهُ فَأَقَامَ الْعَصْرَ وَالشَّمْسُ مُرْتَفِعَةٌ بَيْضَاءُ نَقِيَّةٌ ثُمَّ أَمَرَهُ

أخبرنا هشام نخ ووقع للبخاري بنحو حدثني أحمد نخ وهو ابن الحجاج نخ حدثنا ابراهيم نخ عن وقت الصلاة نخ

وأبو بريدة بن الحصيب الصحابي رضي الله عنه

قوله وكان ظل الرجل أي وصار ظله كطوله أي قريباً منه اه مرقاة

قوله ما لم يحضر العصر أي وقته وهذا بيان وتأكيد لقوله وكان كما في المرقاة

قوله ووقت العصر أي يدخل بما ذكر من ظل الرجل كطوله ويستمر من غير كراهة (مالم تصفر الشمس) بفتح الراء المشددة وتكسر فالمراد به وقت الاختيار (مرقاة)

قوله الى نصف الليل الاوسط والاوسط صفة الليل أي الليل المعتدل لا طويل ولا قصير وقيل الاوسط صفة النصف أي نصف عدل من الليل عموماً يعني من كل نصفه وبه قطع الفقهاء اه من المرقاة ملخصاً

قوله (مالم تطلع الشمس) أي شيء منها (فاذا طلعت الشمس) أي أرادت الطلوع (فامسك عن الصلاة) أي اتركها (فانها) أي الشمس (تطلع بين قرني الشيطان) أي جانبي رأسه وذلك لان الشيطان يرصد وقت طلوع الشمس فينتصب قائما في وجه الشمس مستقبلا لمن سجد للشمس لينقلب سجود الكفار للشمس عبادة له فنهى النبي صلى الله تعالى عليه وسلم امته عن الصلاة في ذلك الوقت لتكون صلاته من عبد الله في غير وقت عبادة من عبد الشيطان (مرقاة)

قوله وهو ابن حجاج قال في الخلاصة حجاج بن حجاج الباهلي البصري الاحول عن قتادة والزهري وابن سيرين وعنه ابراهيم بن طهمان ويزيد بن زريع وثقه ابن معين وابو حاتم مات سنة احدى وثلاثين ومائة اه والزهري ابن سيرين اخو محمد ابن سيرين مات بعد أخيه بعشر سنين

قوله لا يستطاع العلم براحة الجسم هذا الكلام لمناسبة لما حاديث مواقيت الصلاة ومن اعتذر عنه لم يأت بشيء راجع تعرف

قوله صل معنا هذين يعني اليومين أي المعلومين لتعلم أوقات الصلوات كلها أو اللها وأواخرها ووقت الفضيلة والاختيار وغيرها بالمشاهدة التي هي أقوى من السماع (مرقاة)

قوله نخ هو رمز البخاري في صحيحه لتحويل السند

فَأَقَامَ الْمَغْرِبَ حِينَ غَابَتِ الشَّمْسُ ثُمَّ أَمَرَهُ فَأَقَامَ الْعِشَاءَ حِينَ غَابَ الشَّفَقُ ثُمَّ أَمَرَهُ فَأَقَامَ الْفَجْرَ حِينَ طَلَعَ الْفَجْرُ فَلَمَّا أَنْ كَانَ الْيَوْمُ الثَّانِي أَمَرَهُ فَأَبْرَدَ بِالظُّهْرِ فَأَبْرَدَ بِهَا فَأَنْعَمَ أَنْ يُبْرِدَ بِهَا وَصَلَّى الْعَصْرَ وَالشَّمْسُ مُرْتَفِعَةٌ أَخَّرَهَا فَوْقَ الَّذِي كَانَ وَصَلَّى الْمَغْرِبَ قَبْلَ أَنْ يَغِيبَ الشَّفَقُ وَصَلَّى الْعِشَاءَ بَعْدَ مَا ذَهَبَ ثُلُثُ اللَّيْلِ وَصَلَّى الْفَجْرَ فَأَسْفَرَ بِهَا ثُمَّ قَالَ أَيْنَ السَّائِلُ عَنْ وَقْتِ الصَّلَاةِ فَقَالَ الرَّجُلُ أَنَا يَا رَسُولَ اللَّهِ قَالَ وَقْتُ صَلَاتِكُمْ بَيْنَ مَا رَأَيْتُمْ **وحدثني** إِبْرَاهِيمُ بْنُ مُحَمَّدِ بْنِ عَرْعَرَةَ السَّامِيُّ حَدَّثَنَا حَرَمِيُّ بْنُ عُمَارَةَ حَدَّثَنَا شُعْبَةُ عَنْ عَلْقَمَةَ بْنِ مَرْثَدٍ عَنْ سُلَيْمَانَ ابْنِ بُرَيْدَةَ عَنْ أَبِيهِ أَنَّ رَجُلًا أَتَى النَّبِيَّ صَلَّى اللَّهُ عَلَيْهِ وَسَلَّمَ فَسَأَلَهُ عَنْ مَوَاقِيتِ الصَّلَاةِ فَقَالَ أَشْهَدْ مَعَنَا الصَّلَاةَ فَأَمَرَ بِلَالًا فَأَذَّنَ بِغَلَسٍ فَصَلَّى الصُّبْحَ حِينَ طَلَعَ الْفَجْرُ ثُمَّ أَمَرَهُ بِالظُّهْرِ حِينَ زَالَتِ الشَّمْسُ عَنْ بَطْنِ السَّمَاءِ ثُمَّ أَمَرَهُ بِالْعَصْرِ وَالشَّمْسُ مُرْتَفِعَةٌ ثُمَّ أَمَرَهُ بِالْمَغْرِبِ حِينَ وَجَبَتِ الشَّمْسُ ثُمَّ أَمَرَهُ بِالْعِشَاءِ حِينَ وَقَعَ الشَّفَقُ ثُمَّ أَمَرَهُ الْغَدَ فَنَوَّرَ بِالصُّبْحِ ثُمَّ أَمَرَهُ بِالظُّهْرِ فَأَبْرَدَ ثُمَّ أَمَرَهُ بِالْعَصْرِ وَالشَّمْسُ بَيْضَاءُ نَقِيَّةٌ لَمْ تُخَالِطْهَا صُفْرَةٌ ثُمَّ أَمَرَهُ بِالْمَغْرِبِ قَبْلَ أَنْ يَقَعَ الشَّفَقُ ثُمَّ أَمَرَهُ بِالْعِشَاءِ عِنْدَ ذَهَابِ ثُلُثِ اللَّيْلِ أَوْ بَعْضِهِ (شَكَّ حَرَمِيٌّ) فَلَمَّا أَصْبَحَ قَالَ أَيْنَ السَّائِلُ مَا بَيْنَ مَا رَأَيْتَ وَقْتٌ **حدثنا** مُحَمَّدُ بْنُ عَبْدِ اللَّهِ بْنِ نُمَيْرٍ حَدَّثَنَا أَبِي حَدَّثَنَا بَدْرُ بْنُ عُثْمَانَ حَدَّثَنَا أَبُو بَكْرِ بْنُ أَبِي مُوسَى عَنْ أَبِيهِ عَنْ رَسُولِ اللَّهِ صَلَّى اللَّهُ عَلَيْهِ وَسَلَّمَ أَنَّهُ أَتَاهُ سَائِلٌ يَسْأَلُهُ عَنْ مَوَاقِيتِ الصَّلَاةِ فَلَمْ يَرُدَّ عَلَيْهِ شَيْئًا قَالَ فَأَقَامَ الْفَجْرَ حِينَ انْشَقَّ الْفَجْرُ وَالنَّاسُ لَا يَكَادُ يَعْرِفُ بَعْضُهُمْ بَعْضًا ثُمَّ أَمَرَهُ فَأَقَامَ بِالظُّهْرِ حِينَ زَالَتِ الشَّمْسُ وَالْقَائِلُ يَقُولُ قَدِ انْتَصَفَ النَّهَارُ وَهُوَ كَانَ أَعْلَمَ مِنْهُمْ ثُمَّ أَمَرَهُ فَأَقَامَ بِالْعَصْرِ وَالشَّمْسُ مُرْتَفِعَةٌ ثُمَّ أَمَرَهُ فَأَقَامَ بِالْمَغْرِبِ حِينَ وَقَعَتِ الشَّمْسُ ثُمَّ أَمَرَهُ فَأَقَامَ الْعِشَاءَ حِينَ غَابَ الشَّفَقُ ثُمَّ أَخَّرَ الْفَجْرَ مِنَ الْغَدِ حَتَّى انْصَرَفَ مِنْهَا وَالْقَائِلُ يَقُولُ قَدْ طَلَعَتِ

قوله أمره فأبرد أى أمره بالابراد فابردبها والابراد هوالدخول فى البرد والباء للتعدية أى أدخلها فيه

قوله فانعم أن يبرد بها أى بالغ فى الابراد بها

قوله أخرها فوق الذى كان أى أخر عصر اليوم الثانى تأخيراً هو فوق التأخير الذى كان

قوله فاسفر بها أى أدخلها فى وقت اسفار الصبح أى انكشافه واضاءته

قوله فقال الرجل أنا أى أنا السائل أو السائل أنا حاضر عندك وعبارة الموطأ قال ها أنذا

قوله بين ما رأيتم أى هذا الوقت المقتصد الذى لا افراط فيه تعجيلا ولا تفريط فيه تأخيراً قاله ابن الملك وقال السندى فى حواشى سنن ابن ماجه أى بين وقت الشروع فى المرة الاولى ووقت الفراغ فى المرة الثانية

قوله السامى بتشديد الياء نسبة الى سامة بن لؤى من قريش

قوله حرمى هو اسم بلفظ النسب وطيره مكى بن ابراهيم من شيوخ البخارى ومن سمى بحرمى من رجال الحديث اثنان أحدهما أبوروح حرمى بن عمارة بن أبى حفصة ثابت العتكى المتوفى سنة مائتين وعشر وهوالذى ذكره البخارى وصاحب هذا الصحيح وثانيهما أبوعلى حرمى بن حفص بن عمر القسملى المتوفى سنة مائتين وثلاث وعشرين ولهذكر فى صحيح البخارى وسنن ابى داود والنسائى على مايفهم من الخلاصة وكلاهما ثقة كما ذكر فى القاموس وشرحه تاج العروس

قوله اشهد أى احضر

قوله بغلس أى فى ظلام قال ابن الاثير الغلس ظلمة آخر الليل اذا اختلطت بضوء الصباح اهـ

قوله حين وجبت الشمس أى غابت كقولهم سقطت ووقعت ذكره الراغب وذكر ابن الاثير أن أصل الوجوب السقوط والوقوع ومنه قوله تعالى فاذا وجبت جنوبها

قوله حين وقع الشفق أى غاب و مثله حين وقعت الشمس كما فهم آنفا وذكره النووى

قوله فنور بالصبح أى صلاها وقد استنار الافق كثيراً

قوله والقائل يقول الخ كذا فى النسخ التى بايدينا ولا يخفى مافى بعضهم من ركاكة

الشَّمْسُ اَوْ كَادَتْ ثُمَّ اَخَّرَ الظُّهْرَ حَتّٰى كَانَ قَرِيباً مِنْ وَقْتِ الْعَصْرِ بِالْاَمْسِ ثُمَّ اَخَّرَ الْعَصْرَ حَتّٰى انْصَرَفَ مِنْهَا وَالْقَائِلُ يَقُولُ قَدِ احْمَرَّتِ الشَّمْسُ ثُمَّ اَخَّرَ الْمَغْرِبَ حَتّٰى كَانَ عِنْدَ سُقُوطِ الشَّفَقِ ثُمَّ اَخَّرَ الْعِشَاءَ حَتّٰى كَانَ ثُلُثُ اللَّيْلِ الْاَوَّلُ ثُمَّ اَصْبَحَ فَدَعَا السَّائِلَ فَقَالَ الْوَقْتُ بَيْنَ هٰذَيْنِ **حدثنا** اَبُو بَكْرِ بْنُ اَبِي شَيْبَةَ حَدَّثَنَا وَكِيعٌ عَنْ بَدْرِ بْنِ عُثْمَانَ عَنْ اَبِي بَكْرِ بْنِ اَبِي مُوسٰى سَمِعَهُ مِنْهُ عَنْ اَبِيهِ اَنَّ سَائِلاً اَتَى النَّبِيَّ صَلَّى اللّٰهُ عَلَيْهِ وَسَلَّمَ فَسَأَلَهُ عَنْ مَوَاقِيتِ الصَّلَاةِ بِمِثْلِ حَدِيثِ ابْنِ نُمَيْرٍ غَيْرَ اَنَّهُ قَالَ فَصَلَّى الْمَغْرِبَ قَبْلَ اَنْ يَغِيبَ الشَّفَقُ فِي الْيَوْمِ الثَّانِي ❁ **حدثنا** قُتَيْبَةُ بْنُ سَعِيدٍ حَدَّثَنَا لَيْثٌ ح وَحَدَّثَنَا مُحَمَّدُ بْنُ رُمْحٍ اَخْبَرَنَا اللَّيْثُ عَنِ ابْنِ شِهَابٍ عَنِ ابْنِ الْمُسَيَّبِ وَاَبِي سَلَمَةَ بْنِ عَبْدِ الرَّحْمٰنِ عَنْ اَبِي هُرَيْرَةَ اَنَّهُ قَالَ اِنَّ رَسُولَ اللّٰهِ صَلَّى اللّٰهُ عَلَيْهِ وَسَلَّمَ قَالَ اِذَا اشْتَدَّ الْحَرُّ فَاَبْرِدُوا الصَّلَاةَ فَاِنَّ شِدَّةَ الْحَرِّ مِنْ فَيْحِ جَهَنَّمَ **وحدثني** حَرْمَلَةُ بْنُ يَحْيٰى اَخْبَرَنَا ابْنُ وَهْبٍ اَخْبَرَنِي يُونُسُ اَنَّ ابْنَ شِهَابٍ اَخْبَرَهُ قَالَ اَخْبَرَنِي اَبُو سَلَمَةَ وَسَعِيدُ بْنُ الْمُسَيَّبِ اَنَّهُمَا سَمِعَا اَبَا هُرَيْرَةَ يَقُولُ قَالَ رَسُولُ اللّٰهِ صَلَّى اللّٰهُ عَلَيْهِ وَسَلَّمَ بِمِثْلِهِ سَوَاءً **وحدثني** هٰرُونُ بْنُ سَعِيدٍ الْاَيْلِيُّ وَعَمْرُو بْنُ سَوَّادٍ وَاَحْمَدُ بْنُ عِيسٰى قَالَ عَمْرٌو اَخْبَرَنَا وَقَالَ الْآخَرَانِ حَدَّثَنَا ابْنُ وَهْبٍ قَالَ اَخْبَرَنِي عَمْرٌو اَنَّ بُكَيْراً حَدَّثَهُ عَنْ بُسْرِ بْنِ سَعِيدٍ وَسَلْمَانَ الْاَغَرِّ عَنْ اَبِي هُرَيْرَةَ اَنَّ رَسُولَ اللّٰهِ صَلَّى اللّٰهُ عَلَيْهِ وَسَلَّمَ قَالَ اِذَا كَانَ الْيَوْمُ الْحَارُّ فَاَبْرِدُوا بِالصَّلَاةِ فَاِنَّ شِدَّةَ الْحَرِّ مِنْ فَيْحِ جَهَنَّمَ ❁ قَالَ عَمْرٌو وَحَدَّثَنِي اَبُو يُونُسَ عَنْ اَبِي هُرَيْرَةَ اَنَّ رَسُولَ اللّٰهِ صَلَّى اللّٰهُ عَلَيْهِ وَسَلَّمَ قَالَ اَبْرِدُوا عَنِ الصَّلَاةِ فَاِنَّ شِدَّةَ الْحَرِّ مِنْ فَيْحِ جَهَنَّمَ ❁ قَالَ عَمْرٌو وَحَدَّثَنِي ابْنُ شِهَابٍ عَنِ ابْنِ الْمُسَيَّبِ وَاَبِي سَلَمَةَ عَنْ اَبِي هُرَيْرَةَ عَنْ رَسُولِ اللّٰهِ صَلَّى اللّٰهُ عَلَيْهِ وَسَلَّمَ بِنَحْوِ ذٰلِكَ **وحدثنا** قُتَيْبَةُ بْنُ سَعِيدٍ حَدَّثَنَا عَبْدُ الْعَزِيزِ عَنِ الْعَلَاءِ عَنْ اَبِيهِ عَنْ اَبِي هُرَيْرَةَ اَنَّ رَسُولَ اللّٰهِ صَلَّى اللّٰهُ عَلَيْهِ وَسَلَّمَ قَالَ اِنَّ هٰذَا الْحَرَّ مِنْ فَيْحِ جَهَنَّمَ فَاَبْرِدُوا بِالصَّلَاةِ **حدثنا** ابْنُ رَافِعٍ حَدَّثَنَا عَبْدُ الرَّزَّاقِ

قوله والقائل يقول مر نظيره في صفة وقت صلاتي الفجر والظهر وهذه الجمل كلها أحوال

قوله الوقت بين هذين يعني أن الوقت هذان وما بينهما فيجوز الصلاة في أوله ووسطه وآخره كما في المرقاة وفي حديث ابن عمرو «الوقت فيما بين أمس واليوم» وانما أخر جوابه حتى صلى معه في اليومين لان البيان بالفعل أبلغ وفيه جواز تأخير البيان عن وقت السؤال الى آخر وقت يجب فيه فعل ذلك ذكره الزرقاني في شرح الموطأ

باب استحباب الابراد بالظهر في شدة الحر لمن يمضي الى جماعة ويناله الحر في طريقه

قوله فابردوا الصلاة قد يقال ان أبرد متعد بنفسه بمعنى أدخل في البرد والا فقياس ما تقدم وما تأخر فابردوا بالصلاة كما هو لفظ البخاري قال ابن حجر أي أخروها الى أن يبرد الوقت اه وفي المصباح أبردنا دخلنا في البرد مثل أصبحنا دخلنا في الصباح وأما أبردوا بالظهر فالباء للتعدية والمعنى أدخلوا صلاة الظهر في البرد وهو سكون شدة الحر اه وهو الموافق لما في الفائق وجاء أبردوا عن الصلاة قال النووي هو بمعنى أبردوا بالصلاة وعن تطلق بمعنى الباء كما يقال رميت عن القوس أي بها اه وأشار ابن الملك الى معنى التضمين فقال مجاوزين عن اول وقتها ثم قال المراد من ابرادها أن تؤخر الى انكسار شدة الحر لا أن تؤخر الى برد النهار اه

قوله فان شدة الحر من فيح جهنم يعني أن شدة حر الشمس في الصيف كشدة حر جهنم أي فيه مشقة مثله فاحذروها وفيح جهنم انتشار نارها كما في المصباح

حَدَّثَنَا مَعْمَرٌ عَنْ هَمَّامِ بْنِ مُنَبِّهٍ قَالَ هٰذَا مَا حَدَّثَنَا أَبُو هُرَيْرَةَ عَنْ رَسُولِ اللّٰهِ صَلَّى اللّٰهُ عَلَيْهِ وَسَلَّمَ فَذَكَرَ أَحَادِيثَ مِنْهَا وَقَالَ رَسُولُ اللّٰهِ صَلَّى اللّٰهُ عَلَيْهِ وَسَلَّمَ أَبْرِدُوا عَنِ الْحَرِّ فِي الصَّلَاةِ فَإِنَّ شِدَّةَ الْحَرِّ مِنْ فَيْحِ جَهَنَّمَ **حدثني** مُحَمَّدُ بْنُ الْمُثَنَّى حَدَّثَنَا مُحَمَّدُ بْنُ جَعْفَرٍ حَدَّثَنَا شُعْبَةُ قَالَ سَمِعْتُ مُهَاجِرًا أَبَا الْحَسَنِ يُحَدِّثُ أَنَّهُ سَمِعَ زَيْدَ بْنَ وَهْبٍ يُحَدِّثُ عَنْ أَبِي ذَرٍّ قَالَ أَذَّنَ مُؤَذِّنُ رَسُولِ اللّٰهِ صَلَّى اللّٰهُ عَلَيْهِ وَسَلَّمَ بِالظُّهْرِ فَقَالَ النَّبِيُّ صَلَّى اللّٰهُ عَلَيْهِ وَسَلَّمَ أَبْرِدْ أَبْرِدْ أَوْ قَالَ انْتَظِرِ انْتَظِرْ وَقَالَ إِنَّ شِدَّةَ الْحَرِّ مِنْ فَيْحِ جَهَنَّمَ فَإِذَا اشْتَدَّ الْحَرُّ فَأَبْرِدُوا عَنِ الصَّلَاةِ قَالَ أَبُو ذَرٍّ حَتَّى رَأَيْنَا فَيْءَ التُّلُولِ **وحدثني** عَمْرُو بْنُ سَوَّادٍ وَحَرْمَلَةُ بْنُ يَحْيَى وَاللَّفْظُ لِحَرْمَلَةَ أَخْبَرَنَا ابْنُ وَهْبٍ أَخْبَرَنِي يُونُسُ عَنِ ابْنِ شِهَابٍ قَالَ حَدَّثَنِي أَبُو سَلَمَةَ بْنُ عَبْدِ الرَّحْمٰنِ أَنَّهُ سَمِعَ أَبَا هُرَيْرَةَ يَقُولُ قَالَ رَسُولُ اللّٰهِ صَلَّى اللّٰهُ عَلَيْهِ وَسَلَّمَ اشْتَكَتِ النَّارُ إِلَى رَبِّهَا فَقَالَتْ يَا رَبِّ أَكَلَ بَعْضِي بَعْضًا فَأَذِنَ لَهَا بِنَفَسَيْنِ نَفَسٍ فِي الشِّتَاءِ وَنَفَسٍ فِي الصَّيْفِ فَهُوَ أَشَدُّ مَا تَجِدُونَ مِنَ الْحَرِّ وَأَشَدُّ مَا تَجِدُونَ مِنَ الزَّمْهَرِيرِ **وحدثني** إِسْحٰقُ بْنُ مُوسَى الْأَنْصَارِيُّ حَدَّثَنَا مَعْنٌ حَدَّثَنَا مَالِكٌ عَنْ عَبْدِ اللّٰهِ بْنِ يَزِيدَ مَوْلَى الْأَسْوَدِ بْنِ سُفْيَانَ عَنْ أَبِي سَلَمَةَ بْنِ عَبْدِ الرَّحْمٰنِ وَمُحَمَّدِ بْنِ عَبْدِ الرَّحْمٰنِ بْنِ ثَوْبَانَ عَنْ أَبِي هُرَيْرَةَ أَنَّ رَسُولَ اللّٰهِ صَلَّى اللّٰهُ عَلَيْهِ وَسَلَّمَ قَالَ إِذَا كَانَ الْحَرُّ فَأَبْرِدُوا عَنِ الصَّلَاةِ فَإِنَّ شِدَّةَ الْحَرِّ مِنْ فَيْحِ جَهَنَّمَ وَذَكَرَ أَنَّ النَّارَ اشْتَكَتْ إِلَى رَبِّهَا فَأَذِنَ لَهَا فِي كُلِّ عَامٍ بِنَفَسَيْنِ نَفَسٍ فِي الشِّتَاءِ وَنَفَسٍ فِي الصَّيْفِ **وحدثني** حَرْمَلَةُ بْنُ يَحْيَى حَدَّثَنَا عَبْدُ اللّٰهِ بْنُ وَهْبٍ أَخْبَرَنَا حَيْوَةُ قَالَ حَدَّثَنِي يَزِيدُ بْنُ عَبْدِ اللّٰهِ بْنِ أُسَامَةَ بْنِ الْهَادِ عَنْ مُحَمَّدِ بْنِ إِبْرَاهِيمَ عَنْ أَبِي سَلَمَةَ عَنْ أَبِي هُرَيْرَةَ عَنْ رَسُولِ اللّٰهِ صَلَّى اللّٰهُ عَلَيْهِ وَسَلَّمَ قَالَ قَالَتِ النَّارُ رَبِّ أَكَلَ بَعْضِي بَعْضًا فَأْذَنْ لِي أَتَنَفَّسْ فَأَذِنَ لَهَا بِنَفَسَيْنِ نَفَسٍ فِي الشِّتَاءِ وَنَفَسٍ فِي الصَّيْفِ فَمَا وَجَدْتُمْ مِنْ بَرْدٍ أَوْ زَمْهَرِيرٍ فَمِنْ نَفَسِ جَهَنَّمَ وَمَا وَجَدْتُمْ مِنْ حَرٍّ أَوْ حَرُورٍ فَمِنْ نَفَسِ جَهَنَّمَ

(حدثنا)

قوله أبردوا عن الحر في الصلاة أي أخروها عنه مبردين

قوله فأبردوا عن الصلاة من ماذكره ابن الملك في تقديره وقال القسطلاني أي اذا اشتد الحر فتأخروا عن الصلاة مبردين

قوله محمد بن جعفر وهو الذي تراه في صحيح البخاري مذكوراً بلقبه غندر ومعناه المبرم الملح لقبه به ابن جريج لانه اكثر السؤال في مجلسه فقال له ما تريد يا غندر فالزمه كما في القاموس وكان ربيب شعبة قال في الخلاصة جالسه نحواً من عشرين سنة مات سنة ثلاث وتسعين ومائة اه وتقدم ذكر شعبة بهامش ص ١٢٥ من الجزء الاول وص ٤٥ من هذا الجزء

قوله سمعت مهاجراً المهاجر اسم وليس بوصف ويزاد عليه الالف واللام للمح الوصفية مثل زيادتهما في العباس وهو كما في الخلاصة مهاجر التيمي كنيته ابو الحسن

قوله حتى رأينا في التلول هذه الغاية متعلقة بالابراد الواقع في حكاية ابي ذر كأنه قال أبردنا أي أخرنا الصلاة الى أن رأينا ظلال التلول وهي ما اجتمع على الارض من رمل أو تراب أو نحوهما كالروابي قال ابن حجر وهي في الغالب منبطحة غير شاخصة فلا يظهر لها ظل الا اذا ذهب اكثر وقت الظهر اه

قوله من الزمهرير هو شدة البرد وهذه الكلمة مدخلة في لغتنا محرفة باسقاط الراء الاخيرة فانا نسمي قلب الشتاء زمهرى

قوله من حر أو حرور الحر خلاف البرد والحرور الريح الحارة تكون ليلاً ونهاراً ويقال ان الحرور بالنهار والسموم بالليل ويعكس بالنظر المصباح

❀ **حدثنا** مُحَمَّدُ بْنُ الْمُثَنَّى وَمُحَمَّدُ بْنُ بَشَّارٍ كِلَاهُمَا عَنْ يَحْيَى الْقَطَّانِ وَابْنِ مَهْدِيٍّ قَالَ ابْنُ الْمُثَنَّى حَدَّثَنِي يَحْيَى بْنُ سَعِيدٍ عَنْ شُعْبَةَ قَالَ حَدَّثَنَا سِمَاكُ بْنُ حَرْبٍ عَنْ جَابِرِ بْنِ سَمُرَةَ قَالَ ابْنُ الْمُثَنَّى وَحَدَّثَنَا عَبْدُ الرَّحْمٰنِ بْنُ مَهْدِيٍّ عَنْ شُعْبَةَ عَنْ سِمَاكٍ عَنْ جَابِرِ بْنِ سَمُرَةَ قَالَ كَانَ النَّبِيُّ صَلَّى اللّٰهُ عَلَيْهِ وَسَلَّمَ يُصَلِّي الظُّهْرَ إِذَا دَحَضَتِ الشَّمْسُ **وحدثنا** أَبُو بَكْرِ بْنُ أَبِي شَيْبَةَ حَدَّثَنَا أَبُو الْأَحْوَصِ سَلَّامُ بْنُ سُلَيْمٍ عَنْ أَبِي إِسْحٰقَ عَنْ سَعِيدِ بْنِ وَهْبٍ عَنْ خَبَّابٍ قَالَ شَكَوْنَا إِلَى رَسُولِ اللّٰهِ صَلَّى اللّٰهُ عَلَيْهِ وَسَلَّمَ الصَّلَاةَ فِي الرَّمْضَاءِ فَلَمْ يُشْكِنَا **وحدثنا** أَحْمَدُ بْنُ يُونُسَ وَعَوْنُ بْنُ سَلَّامٍ قَالَ عَوْنٌ أَخْبَرَنَا وَقَالَ ابْنُ يُونُسَ (وَاللَّفْظُ لَهُ) حَدَّثَنَا زُهَيْرٌ قَالَ حَدَّثَنَا أَبُو إِسْحٰقَ عَنْ سَعِيدِ بْنِ وَهْبٍ عَنْ خَبَّابٍ قَالَ أَتَيْنَا رَسُولَ اللّٰهِ صَلَّى اللّٰهُ عَلَيْهِ وَسَلَّمَ فَشَكَوْنَا إِلَيْهِ حَرَّ الرَّمْضَاءِ فَلَمْ يُشْكِنَا قَالَ زُهَيْرٌ قُلْتُ لِأَبِي إِسْحٰقَ أَفِي الظُّهْرِ قَالَ نَعَمْ قُلْتُ أَفِي تَعْجِيلِهَا قَالَ نَعَمْ **حدثنا** يَحْيَى بْنُ يَحْيَى حَدَّثَنَا بِشْرُ بْنُ الْمُفَضَّلِ عَنْ غَالِبٍ الْقَطَّانِ عَنْ بَكْرِ بْنِ عَبْدِ اللّٰهِ عَنْ أَنَسِ بْنِ مَالِكٍ قَالَ كُنَّا نُصَلِّي مَعَ رَسُولِ اللّٰهِ صَلَّى اللّٰهُ عَلَيْهِ وَسَلَّمَ فِي شِدَّةِ الْحَرِّ فَإِذَا لَمْ يَسْتَطِعْ أَحَدُنَا أَنْ يُمَكِّنَ جَبْهَتَهُ مِنَ الْأَرْضِ بَسَطَ ثَوْبَهُ فَسَجَدَ عَلَيْهِ

❀ **حدثنا** قُتَيْبَةُ بْنُ سَعِيدٍ حَدَّثَنَا لَيْثٌ ح قَالَ وَحَدَّثَنَا مُحَمَّدُ بْنُ رُمْحٍ أَخْبَرَنَا اللَّيْثُ عَنِ ابْنِ شِهَابٍ عَنْ أَنَسِ بْنِ مَالِكٍ أَنَّهُ أَخْبَرَهُ أَنَّ رَسُولَ اللّٰهِ صَلَّى اللّٰهُ عَلَيْهِ وَسَلَّمَ كَانَ يُصَلِّي الْعَصْرَ وَالشَّمْسُ مُرْتَفِعَةٌ حَيَّةٌ فَيَذْهَبُ الذَّاهِبُ إِلَى الْعَوَالِي فَيَأْتِي الْعَوَالِيَ وَالشَّمْسُ مُرْتَفِعَةٌ وَلَمْ يَذْكُرْ قُتَيْبَةُ فَيَأْتِي الْعَوَالِيَ **وحدثني** هٰرُونُ بْنُ سَعِيدٍ الْأَيْلِيُّ حَدَّثَنَا ابْنُ وَهْبٍ أَخْبَرَنِي عَمْرٌو عَنِ ابْنِ شِهَابٍ عَنْ أَنَسٍ أَنَّ رَسُولَ اللّٰهِ صَلَّى اللّٰهُ عَلَيْهِ وَسَلَّمَ كَانَ يُصَلِّي الْعَصْرَ بِمِثْلِهِ سَوَاءً **وحدثنا** يَحْيَى بْنُ يَحْيَى قَالَ قَرَأْتُ عَلَى مَالِكٍ عَنِ ابْنِ شِهَابٍ عَنْ أَنَسِ بْنِ مَالِكٍ قَالَ كُنَّا نُصَلِّي الْعَصْرَ ثُمَّ يَذْهَبُ الذَّاهِبُ إِلَى قُبَاءٍ فَيَأْتِيهِمْ وَالشَّمْسُ مُرْتَفِعَةٌ **وحدثنا** يَحْيَى بْنُ يَحْيَى قَالَ قَرَأْتُ عَلَى مَالِكٍ عَنْ إِسْحٰقَ بْنِ

وحدثنا محمد نخ

عن سماك بن حرب نخ

قوله حر الرمضاء يعني ما يصيب أقدامهم من حر الشمس فيها بتبكير الصلاة

لم يذكر نخ

وحدثني يحيى نخ

باب استحباب تقديم الظهر في أول الوقت في غير شدة الحر

قوله الصلاة في الرمضاء أي شكونا مشقة اقامة صلاة الظهر في أول وقتها لاجل ما يصيب أقدامنا من الرمضاء وهي الرمل الذي اشتدت حرارته

قوله فلم يشكنا أي لم يزل شكوانا فالهمزة للسلب وذكر النووي ان حديث خباب هذا قيل انه منسوخ باحاديث الابراد وقيل المختار استحباب الابراد لاحاديثه وأما حديث خباب فمحمول على أنهم طلبوا تأخيراً زائداً على قدر الابراد وهو الصحيح لكثرة الاحاديث الصحيحة فيه

قوله أحمد بن يونس هو على ما ذكر في الخلاصة احمد بن عبد الله بن يونس ابو عبد الله الكوفي مات بالكوفة سنة سبع وعشرين ومائتين عن أربع وتسعين وهو المراد بابن يونس المذكور بعد سطره وعون بن سلام هو أبو جعفر الكوفي مات سنة ثلاثين ومائتين وأما زهير الذي حدثا عنه فهو ٢

باب استحباب التبكير بالعصر

٢ زهير بن معاوية المتوفى سنة ثلاث وسبعين ومائة

قوله والشمس حية قدمر بهامش ص ١٠٥ أن المراد بحياتها صفاء لونها وبقاء حرها فان كل شيء ضعفت قوته فكأنه قد مات

قوله فيأتي العوالي هي عبارة عن القرى المجتمعة حول المدينة من جهة نجدها وأما ما كان من جهة تهامتها فيقال لها السافلة وبعد بعض العوالي من المدينة أربعة أميال وأبعدها ثمانية أميال كما في فتح الباري

قوله الى قباء راجع هامش الصفحة السادسة والستين

عَبْدِاللهِ بْنِ أَبِي طَلْحَةَ عَنْ أَنَسِ بْنِ مَالِكٍ قَالَ كُنَّا نُصَلِّي الْعَصْرَ ثُمَّ يَخْرُجُ الْإِنْسَانُ إِلَى بَنِي عَمْرِو بْنِ عَوْفٍ فَيَجِدُهُمْ يُصَلُّونَ الْعَصْرَ **و حدثنا** يَحْيَى بْنُ أَيُّوبَ وَمُحَمَّدُ بْنُ الصَّبَّاحِ وَقُتَيْبَةُ وَابْنُ حُجْرٍ قَالُوا حَدَّثَنَا إِسْمَاعِيلُ بْنُ جَعْفَرٍ عَنِ الْعَلَاءِ بْنِ عَبْدِالرَّحْمٰنِ أَنَّهُ دَخَلَ عَلَى أَنَسِ بْنِ مَالِكٍ فِي دَارِهِ بِالْبَصْرَةِ حِينَ انْصَرَفَ مِنَ الظُّهْرِ وَدَارُهُ بِجَنْبِ الْمَسْجِدِ فَلَمَّا دَخَلْنَا عَلَيْهِ قَالَ أَصَلَّيْتُمُ الْعَصْرَ فَقُلْنَا لَهُ إِنَّمَا انْصَرَفْنَا السَّاعَةَ مِنَ الظُّهْرِ قَالَ فَصَلُّوا الْعَصْرَ فَقُمْنَا فَصَلَّيْنَا فَلَمَّا انْصَرَفْنَا قَالَ سَمِعْتُ رَسُولَ اللهِ صَلَّى اللهُ عَلَيْهِ وَسَلَّمَ يَقُولُ تِلْكَ صَلَاةُ الْمُنَافِقِ يَجْلِسُ يَرْقُبُ الشَّمْسَ حَتَّى إِذَا كَانَتْ بَيْنَ قَرْنَيِ الشَّيْطَانِ قَامَ فَنَقَرَهَا أَرْبَعًا لَا يَذْكُرُ اللهَ فِيهَا إِلَّا قَلِيلًا **و حدثنا** مَنْصُورُ بْنُ أَبِي مُزَاحِمٍ حَدَّثَنَا عَبْدُاللهِ بْنُ الْمُبَارَكِ عَنْ أَبِي بَكْرِ بْنِ عُثْمَانَ بْنِ سَهْلِ بْنِ حُنَيْفٍ قَالَ سَمِعْتُ أَبَا أُمَامَةَ بْنَ سَهْلٍ يَقُولُ صَلَّيْنَا مَعَ عُمَرَ بْنِ عَبْدِالْعَزِيزِ الظُّهْرَ ثُمَّ خَرَجْنَا حَتَّى دَخَلْنَا عَلَى أَنَسِ بْنِ مَالِكٍ فَوَجَدْنَاهُ يُصَلِّي الْعَصْرَ فَقُلْتُ يَا عَمِّ مَا هٰذِهِ الصَّلَاةُ الَّتِي صَلَّيْتَ قَالَ الْعَصْرُ وَهٰذِهِ صَلَاةُ رَسُولِ اللهِ صَلَّى اللهُ تَعَالَى عَلَيْهِ وَسَلَّمَ الَّتِي كُنَّا نُصَلِّي مَعَهُ **حدثنا** عَمْرُو بْنُ سَوَّادٍ الْعَامِرِيُّ وَمُحَمَّدُ بْنُ سَلَمَةَ الْمُرَادِيُّ وَأَحْمَدُ بْنُ عِيسَى (وَاللَّفْظُ لَهُمْ مُتَقَارِبَةٌ) قَالَ عَمْرٌو وَأَخْبَرَنَا وَقَالَ الْآخَرَانِ حَدَّثَنَا ابْنُ وَهْبٍ أَخْبَرَنِي عَمْرُو بْنُ الْحَارِثِ عَنْ يَزِيدَ بْنِ أَبِي حَبِيبٍ أَنَّ مُوسَى بْنَ سَعْدٍ الْأَنْصَارِيَّ حَدَّثَهُ عَنْ حَفْصِ بْنِ عُبَيْدِاللهِ عَنْ أَنَسِ بْنِ مَالِكٍ أَنَّهُ قَالَ صَلَّى لَنَا رَسُولُ اللهِ صَلَّى اللهُ عَلَيْهِ وَسَلَّمَ الْعَصْرَ فَلَمَّا انْصَرَفَ أَتَاهُ رَجُلٌ مِنْ بَنِي سَلِمَةَ فَقَالَ يَا رَسُولَ اللهِ إِنَّا نُرِيدُ أَنْ نَنْحَرَ جَزُورًا لَنَا وَنَحْنُ نُحِبُّ أَنْ تَحْضُرَهَا قَالَ نَعَمْ فَانْطَلَقَ وَانْطَلَقْنَا مَعَهُ فَوَجَدْنَا الْجَزُورَ لَمْ تُنْحَرْ فَنُحِرَتْ ثُمَّ قُطِّعَتْ ثُمَّ طُبِخَ مِنْهَا ثُمَّ أَكَلْنَا قَبْلَ أَنْ تَغِيبَ الشَّمْسُ وَقَالَ الْمُرَادِيُّ حَدَّثَنَا ابْنُ وَهْبٍ عَنِ ابْنِ لَهِيعَةَ وَعَمْرِو بْنِ الْحَارِثِ فِي هٰذَا الْحَدِيثِ **حدثنا** مُحَمَّدُ بْنُ مِهْرَانَ الرَّازِيُّ حَدَّثَنَا الْوَلِيدُ بْنُ مُسْلِمٍ حَدَّثَنَا الْأَوْزَاعِيُّ عَنْ أَبِي النَّجَاشِيِّ قَالَ سَمِعْتُ

(رافع)

قوله الى بنى عمرو بن عوف يعنى منازلهم بقباء

قوله فلما دخلنا عليه وفى الرواية الآتية كما فى البخارى صلينا مع عمر بن عبد العزيز الظهر ثم خرجنا حتى دخلنا على أنس بن مالك

قوله تلك صلاة المنافق فيه تصريح بذم تأخير صلاة العصر بلا عذر للقوله صلى الله تعالى عليه وسلم يجلس يرقب الشمس اه نووى

قوله فنقرها أربعا لا يذكر الله فيها الا قليلا تصريح بذم من صلى مسرعا بحيث لا يكمل الخشوع والطمأنينة والاذكار والمراد بالنقر سرعة الحركات كنقر الطائر (نووى)

قوله سمعت أبا امامة يعنى عمه أسعد بن سهل بن حنيف

قوله يا عم يعنى يا عمى وهذا من باب التوقير والاكرام لانس لانه ليس عمه على الحقيقة اه عينى

قوله أن ننحر جزورا تقدم من المصباح أن الجزور هى الناقة التى تنحر

قوله قبل أن تغيب الشمس تصريح بالمبالغة فى التبكير بالعصر وفيه اجابة الدعوة وان الدعوة للطعام مستحبة فى كل وقت سواء أول النهار وآخره اه نووى

قوله عن ابن لهيعة هو عبدالله بن لهيعة الحضرمى كان قاضى مصر مات سنة أربع وسبعين ومائة ذكره الخزرجى وله ترجمة فى وفيات الاعيان وفسر الجد اللهيعة بالغفلة والكسل

قوله عن ابى النجاشى هو عطاء بن صهيب مولى رافع ابن خديج كما هو مصرح به فى باب وقت المغرب من صحيح البخارى روى عن مولاه رافع بن خديج الصحابى وعنه الاوزاعى تابع التابعى

رَافِعِ بْنِ خَدِيجٍ يَقُولُ كُنَّا نُصَلِّي الْعَصْرَ مَعَ رَسُولِ اللهِ صَلَّى اللهُ عَلَيْهِ وَسَلَّمَ ثُمَّ تُنْحَرُ الْجَزُورُ فَتُقْسَمُ عَشَرَ قِسَمٍ ثُمَّ تُطْبَخُ فَنَأْكُلُ لَحْمًا نَضِيجًا قَبْلَ مَغِيبِ الشَّمْسِ **حدثنا** إِسْحٰقُ بْنُ إِبْرَاهِيمَ أَخْبَرَنَا عِيسَى بْنُ يُونُسَ وَشُعَيْبُ بْنُ إِسْحٰقَ الدِّمَشْقِيُّ قَالَا حَدَّثَنَا الْأَوْزَاعِيُّ بِهٰذَا الْإِسْنَادِ غَيْرَ أَنَّهُ قَالَ كُنَّا نَنْحَرُ الْجَزُورَ عَلَى عَهْدِ رَسُولِ اللهِ صَلَّى اللهُ عَلَيْهِ وَسَلَّمَ بَعْدَ الْعَصْرِ وَلَمْ يَقُلْ كُنَّا نُصَلِّي مَعَهُ ۞ **و حدثنا** يَحْيَى بْنُ يَحْيَى قَالَ قَرَأْتُ عَلَى مَالِكٍ عَنْ نَافِعٍ عَنِ ابْنِ عُمَرَ أَنَّ رَسُولَ اللهِ صَلَّى اللهُ عَلَيْهِ وَسَلَّمَ قَالَ الَّذِي تَفُوتُهُ صَلَاةُ الْعَصْرِ كَأَنَّمَا وُتِرَ أَهْلَهُ وَمَالَهُ **و حدثنا** أَبُو بَكْرِ بْنُ أَبِي شَيْبَةَ وَعَمْرٌو النَّاقِدُ قَالَا حَدَّثَنَا سُفْيَانُ عَنِ الزُّهْرِيِّ عَنْ سَالِمٍ عَنْ أَبِيهِ قَالَ عَمْرٌو يَبْلُغُ بِهِ وَقَالَ أَبُو بَكْرٍ رَفَعَهُ **وحدثني** هٰرُونُ بْنُ سَعِيدٍ الْأَيْلِيُّ (وَاللَّفْظُ لَهُ) قَالَ حَدَّثَنَا ابْنُ وَهْبٍ أَخْبَرَنِي عَمْرُو بْنُ الْحَارِثِ عَنِ ابْنِ شِهَابٍ عَنْ سَالِمِ بْنِ عَبْدِ اللهِ عَنْ أَبِيهِ أَنَّ رَسُولَ اللهِ صَلَّى اللهُ عَلَيْهِ وَسَلَّمَ قَالَ مَنْ فَاتَتْهُ الْعَصْرُ فَكَأَنَّمَا وُتِرَ أَهْلَهُ وَمَالَهُ **و حدثنا** أَبُو بَكْرِ ابْنُ أَبِي شَيْبَةَ حَدَّثَنَا أَبُو أُسَامَةَ عَنْ هِشَامٍ عَنْ مُحَمَّدٍ عَنْ عَبِيدَةَ عَنْ عَلِيٍّ قَالَ لَمَّا كَانَ يَوْمُ الْأَحْزَابِ قَالَ رَسُولُ اللهِ صَلَّى اللهُ عَلَيْهِ وَسَلَّمَ مَلَأَ اللهُ قُبُورَهُمْ وَبُيُوتَهُمْ نَارًا كَمَا حَبَسُونَا وَشَغَلُونَا عَنِ الصَّلَاةِ الْوُسْطَى حَتَّى غَابَتِ الشَّمْسُ **و حدثنا** مُحَمَّدُ بْنُ أَبِي بَكْرٍ الْمُقَدَّمِيُّ حَدَّثَنَا يَحْيَى بْنُ سَعِيدٍ ح وَحَدَّثَنَاهُ إِسْحٰقُ بْنُ إِبْرَاهِيمَ أَخْبَرَنَا الْمُعْتَمِرُ ابْنُ سُلَيْمَانَ جَمِيعًا عَنْ هِشَامٍ بِهٰذَا الْإِسْنَادِ ۞ **و حدثنا** مُحَمَّدُ بْنُ الْمُثَنَّى وَمُحَمَّدُ بْنُ بَشَّارٍ قَالَ ابْنُ الْمُثَنَّى حَدَّثَنَا مُحَمَّدُ بْنُ جَعْفَرٍ حَدَّثَنَا شُعْبَةُ قَالَ سَمِعْتُ قَتَادَةَ يُحَدِّثُ عَنْ أَبِي حَسَّانَ عَنْ عَبِيدَةَ عَنْ عَلِيٍّ قَالَ قَالَ رَسُولُ اللهِ صَلَّى اللهُ عَلَيْهِ وَسَلَّمَ يَوْمَ الْأَحْزَابِ شَغَلُونَا عَنْ صَلَاةِ الْوُسْطَى حَتَّى آبَتِ الشَّمْسُ مَلَأَ اللهُ قُبُورَهُمْ نَارًا أَوْ بُيُوتَهُمْ أَوْ بُطُونَهُمْ (شَكَّ شُعْبَةُ فِي الْبُيُوتِ وَالْبُطُونِ) **و حدثنا** مُحَمَّدُ بْنُ الْمُثَنَّى حَدَّثَنَا ابْنُ أَبِي عَدِيٍّ عَنْ سَعِيدٍ عَنْ قَتَادَةَ بِهٰذَا الْإِسْنَادِ وَقَالَ بُيُوتَهُمْ وَقُبُورَهُمْ (وَلَمْ يَشُكَّ) **و حدثنا** أَبُو بَكْرِ بْنُ

قوله لحما نضيجا أى جيد الطبخ طيب الاكل

حدثنا يحيى بن الى قوله فقد تفوته

حدثنا محمد بن ابى بكر الى قوله فى التعليل

حدثنا محمد بن جعفر الى آبت الشمس رجعت

قوله عشر قسم بيان للواقع قاله ملا على

قوله تطبخ بالتاء المثناة مثل ماقبله وفى نسخة تطبخ بالنون فيكون مبنيا للفاعل من باب نصر

قوله الذى تفوته وفى الرواية الاخرى من فاتته الخ قال ابن الملك الاظهر ان يراد به فوتها بالعمد لانه جاء فى رواية البخارى من ترك مكان من فاته اه

باب التغليظ فى تفويت صلاة العصر

قوله كأنما وتر أهله وماله يقال وترت زيدا حقه أتره من باب وعد اذا نقصته ومنه من فاتته صلاة العصر فكأنما وتر أهله وماله بنصبهما على المفعولية شبه فقدان الاجر لانه يعد قطع المصاعب ودفع الشدائد بفقدان الاهل لانهم يعدون لذلك فاقام الاهل مقام الاجر كذا فى المصباح فهو كناية النهاية عن الوتر بمعنى الفرد فكأنما جعل وتر أبعد أن كان كثيرا وقيل هو من الوتر بمعنى الجناية وأرجعهما الزمخشرى الى معنى فقال فى تفسير قوله تعالى ولن يتركم أعمالكم من وترت الرجل اذا قتلت له قتيلا من ولد أو اخ أو حميم أو حربته و حقيقته افردته من قريبه أو ماله من الوتر وهو الفرد فشبه اضاعة عمل العامل وتعطيل ثوابه بوتر الواتر وهو من قصير ٦

باب الدليل لمن قال الصلاة الوسطى هى صلاة العصر

٦ الكلام ومنه قوله عليه السلام من فاتته صلاة العصر فكأنما وتر أهله وماله أى افرد عنهما قتلا ونهبا الى هنا مافى الكشاف والتلاوة تدل على أنه متعد لمفعولين لتضمنه معنى السلب ونحوه مما يتعدى لاثنين بنفسه فالاهل والمال فى الحديث منصوب على أنه مفعول ثان لوتر والمفعول الاول تاليه مناب الفاعل الموصول قال ابن الملك شبه خسران من ضاع أهله وماله بخسران من فاتته العصر فخسران من فاتته الاهل والمال أكثر من فاتته العصر وقيل معناه لكن حذف من أولها لصحة ذهابها * قوله عن محمد يعنى ابن سيرين قوله عن عبيدة يعنى عبيدة السلمانى وهو كعلقمة والاسود قوله عن عمرو بن مرة السلمانى المتوفى سنة مائة وثلاث وسبعين روى عن على وابن مسعود وروى عنه الشعبى والنخعى وابن سيرين

اَبِي شَيْبَةَ وَزُهَيْرُ بْنُ حَرْبٍ قَالَا حَدَّثَنَا وَكِيعٌ عَنْ شُعْبَةَ عَنِ الْحَكَمِ عَنْ يَحْيَى بْنِ الْجَزَّارِ عَنْ عَلِيٍّ ح وَحَدَّثَنَاهُ عُبَيْدُ اللهِ بْنُ مُعَاذٍ وَاللَّفْظُ لَهُ قَالَ حَدَّثَنَا اَبِي حَدَّثَنَا شُعْبَةُ عَنِ الْحَكَمِ عَنْ يَحْيَى سَمِعَ عَلِيًّا يَقُولُ قَالَ رَسُولُ اللهِ صَلَّى اللهُ عَلَيْهِ وَسَلَّمَ يَوْمَ الْاَحْزَابِ وَهُوَ قَاعِدٌ عَلَى فُرْضَةٍ مِنْ فُرَضِ الْخَنْدَقِ شَغَلُونَا عَنِ الصَّلَاةِ الْوُسْطَى حَتَّى غَرَبَتِ الشَّمْسُ مَلَأَ اللهُ قُبُورَهُمْ وَبُيُوتَهُمْ اَوْ قَالَ قُبُورَهُمْ وَبُطُونَهُمْ نَارًا **وحدثنا** اَبُو بَكْرِ بْنُ اَبِي شَيْبَةَ وَزُهَيْرُ بْنُ حَرْبٍ وَاَبُو كُرَيْبٍ قَالُوا حَدَّثَنَا اَبُو مُعَاوِيَةَ عَنِ الْاَعْمَشِ عَنْ مُسْلِمِ بْنِ صُبَيْحٍ عَنْ شُتَيْرِ بْنِ شَكَلٍ عَنْ عَلِيٍّ قَالَ قَالَ رَسُولُ اللهِ صَلَّى اللهُ عَلَيْهِ وَسَلَّمَ يَوْمَ الْاَحْزَابِ شَغَلُونَا عَنِ الصَّلَاةِ الْوُسْطَى صَلَاةِ الْعَصْرِ مَلَأَ اللهُ بُيُوتَهُمْ وَقُبُورَهُمْ نَارًا ثُمَّ صَلَّاهَا بَيْنَ الْعِشَاءَيْنِ بَيْنَ الْمَغْرِبِ وَالْعِشَاءِ **وحدثنا** عَوْنُ بْنُ سَلَّامٍ الْكُوفِيُّ اَخْبَرَنَا مُحَمَّدُ بْنُ طَلْحَةَ الْيَامِيُّ عَنْ زُبَيْدٍ عَنْ مُرَّةَ عَنْ عَبْدِ اللهِ قَالَ حَبَسَ الْمُشْرِكُونَ رَسُولَ اللهِ صَلَّى اللهُ عَلَيْهِ وَسَلَّمَ عَنْ صَلَاةِ الْعَصْرِ حَتَّى احْمَرَّتِ الشَّمْسُ اَوِ اصْفَرَّتْ فَقَالَ رَسُولُ اللهِ صَلَّى اللهُ عَلَيْهِ وَسَلَّمَ شَغَلُونَا عَنِ الصَّلَاةِ الْوُسْطَى صَلَاةِ الْعَصْرِ مَلَأَ اللهُ اَجْوَافَهُمْ وَقُبُورَهُمْ نَارًا اَوْ قَالَ حَشَا اللهُ اَجْوَافَهُمْ وَقُبُورَهُمْ نَارًا **وحدثنا** يَحْيَى بْنُ يَحْيَى التَّمِيمِيُّ قَالَ قَرَأْتُ عَلَى مَالِكٍ عَنْ زَيْدِ بْنِ اَسْلَمَ عَنِ الْقَعْقَاعِ بْنِ حَكِيمٍ عَنْ اَبِي يُونُسَ مَوْلَى عَائِشَةَ اَنَّهُ قَالَ اَمَرَتْنِي عَائِشَةُ اَنْ اَكْتُبَ لَهَا مُصْحَفًا وَقَالَتْ اِذَا بَلَغْتَ هٰذِهِ الْآيَةَ فَآذِنِّي حَافِظُوا عَلَى الصَّلَوَاتِ وَالصَّلَاةِ الْوُسْطَى فَلَمَّا بَلَغْتُهَا آذَنْتُهَا فَاَمْلَتْ عَلَيَّ حَافِظُوا عَلَى الصَّلَوَاتِ وَالصَّلَاةِ الْوُسْطَى وَصَلَاةِ الْعَصْرِ وَقُومُوا لِلّٰهِ قَانِتِينَ قَالَتْ عَائِشَةُ سَمِعْتُهَا مِنْ رَسُولِ اللهِ صَلَّى اللهُ عَلَيْهِ وَسَلَّمَ **حدثنا** اِسْحٰقُ بْنُ اِبْرَاهِيمَ الْحَنْظَلِيُّ اَخْبَرَنَا يَحْيَى بْنُ آدَمَ حَدَّثَنَا الْفُضَيْلُ بْنُ مَرْزُوقٍ عَنْ شَقِيقِ بْنِ عُقْبَةَ عَنِ الْبَرَاءِ بْنِ عَازِبٍ قَالَ نَزَلَتْ هٰذِهِ الْآيَةُ حَافِظُوا عَلَى الصَّلَوَاتِ وَصَلَاةِ الْعَصْرِ فَقَرَأْنَاهَا مَا شَاءَ اللهُ ثُمَّ نَسَخَهَا اللهُ فَنَزَلَتْ حَافِظُوا عَلَى الصَّلَوَاتِ وَالصَّلَاةِ

(الوسطى)

قوله عن يحيى سمع عليا أعاده للاختلاف في عن وسمع ففي الطريق الاول عن يحيى بن الجزار عن علي أفاده النووي

قوله على فرضة من فرض الخندق الفرضة بضم الفاء واسكان الراء وبالضاد المعجمة وهي المدخل من مداخله والمنفذ اليه اه نووي

قوله عن الصلاة الوسطى وكانت الرواية فيما قبل عن صلاة الوسطى بالاضافة المعلومة قوله شتير بن شكل قال النووي شتير بضم الشين وشكل بفتح الشين والكاف ويقال باسكان الكاف أيضاً اه ومر مثله في ص ١٨٠ من الجزء الاول

قوله (عن الصلاة الوسطى) أي الفضلى (صلاة العصر) بدل أو عطف بيان وفيه حجة على من قال الصلاة الوسطى غير العصر وعلى من قال انها مبهمة أبهمها الله تعالى تحريضا للخلق على محافظتها كساعة الاجابة يوم الجمعة فان قيل ماروت عائشة رضي الله تعالى عنها انه عليه الصلاة والسلام قال حافظوا على الصلوات والصلاة الوسطى وصلاة العصر يدل على أن الوسطى غير العصر قلت يحتمل أن يكون الوسطى لقباً والعصر اسماً فذكرها عليه السلام باسميها كذا في المبارق فتأمله

قوله ملأ الله بيوتهم وقبورهم ناراً هذا دعاء عليهم بعذاب الدارين من خراب بيوتهم في الدنيا فتكون النار استعارة للفتنة ومن اشتعال النار في قبورهم ذكره ابن الملك عن شارح المشكاة

قوله حبس المشركون رسول الله صلى الله عليه وسلم الخ أي شغلوه عنها فصار كأنه ممنوع منها والحبس المنع

وحدثنا عبيد الله بن معاذ نخ قال حدثني ابي نخ

قوله اليامي منسوب ليام قبيلة باليمن على ما ذكر في القاموس

قال فلما بلغتها نخ

الايذان الاعلام

الْوُسْطَى فَقَالَ رَجُلٌ كَانَ جَالِساً عِنْدَ شَقِيقٍ لَهُ هِيَ إِذَنْ صَلَاةُ الْعَصْرِ فَقَالَ الْبَرَاءُ قَدْ أَخْبَرْتُكَ كَيْفَ نَزَلَتْ وَكَيْفَ نَسَخَهَا اللهُ وَاللهُ أَعْلَمُ * قَالَ مُسْلِمٌ وَرَوَاهُ الْأَشْجَعِيُّ عَنْ سُفْيَانَ الثَّوْرِيِّ عَنِ الْأَسْوَدِ بْنِ قَيْسٍ عَنْ شَقِيقِ بْنِ عُقْبَةَ عَنِ الْبَرَاءِ بْنِ عَازِبٍ قَالَ قَرَأْنَاهَا مَعَ النَّبِيِّ صَلَّى اللهُ عَلَيْهِ وَسَلَّمَ زَمَاناً بِمِثْلِ حَدِيثِ فُضَيْلِ بْنِ مَرْزُوقٍ **وحدثني** أَبُو غَسَّانَ الْمِسْمَعِيُّ وَمُحَمَّدُ بْنُ الْمُثَنَّى عَنْ مُعَاذِ بْنِ هِشَامٍ قَالَ أَبُو غَسَّانَ حَدَّثَنَا مُعَاذُ بْنُ هِشَامٍ حَدَّثَنِي أَبِي عَنْ يَحْيَى بْنِ أَبِي كَثِيرٍ قَالَ حَدَّثَنَا أَبُو سَلَمَةَ بْنُ عَبْدِ الرَّحْمٰنِ عَنْ جَابِرِ ابْنِ عَبْدِ اللهِ أَنَّ عُمَرَ بْنَ الْخَطَّابِ يَوْمَ الْخَنْدَقِ جَعَلَ يَسُبُّ كُفَّارَ قُرَيْشٍ وَقَالَ يَا رَسُولَ اللهِ وَاللهِ مَا كِدْتُ أَنْ أُصَلِّيَ الْعَصْرَ حَتَّى كَادَتْ أَنْ تَغْرُبَ الشَّمْسُ فَقَالَ رَسُولُ اللهِ صَلَّى اللهُ عَلَيْهِ وَسَلَّمَ فَوَاللهِ إِنْ صَلَّيْتُهَا فَنَزَلْنَا إِلَى بُطْحَانَ فَتَوَضَّأَ رَسُولُ اللهِ صَلَّى اللهُ عَلَيْهِ وَسَلَّمَ وَتَوَضَّأْنَا فَصَلَّى رَسُولُ اللهِ صَلَّى اللهُ عَلَيْهِ وَسَلَّمَ الْعَصْرَ بَعْدَ مَا غَرَبَتِ الشَّمْسُ ثُمَّ صَلَّى بَعْدَهَا الْمَغْرِبَ **و حدثنا** أَبُو بَكْرِ بْنُ أَبِي شَيْبَةَ وَإِسْحٰقُ بْنُ إِبْرَاهِيمَ قَالَ أَبُو بَكْرٍ حَدَّثَنَا وَقَالَ إِسْحٰقُ أَخْبَرَنَا وَكِيعٌ عَنْ عَلِيِّ بْنِ الْمُبَارَكِ عَنْ يَحْيَى بْنِ أَبِي كَثِيرٍ فِي هٰذَا الْإِسْنَادِ بِمِثْلِهِ * **حدثنا** يَحْيَى بْنُ يَحْيَى قَالَ قَرَأْتُ عَلَى مَالِكٍ عَنْ أَبِي الزِّنَادِ عَنِ الْأَعْرَجِ عَنْ أَبِي هُرَيْرَةَ أَنَّ رَسُولَ اللهِ صَلَّى اللهُ عَلَيْهِ وَسَلَّمَ قَالَ يَتَعَاقَبُونَ فِيكُمْ مَلَائِكَةٌ بِاللَّيْلِ وَمَلَائِكَةٌ بِالنَّهَارِ وَيَجْتَمِعُونَ فِي صَلَاةِ الْفَجْرِ وَصَلَاةِ الْعَصْرِ ثُمَّ يَعْرُجُ الَّذِينَ بَاتُوا فِيكُمْ فَيَسْأَلُهُمْ رَبُّهُمْ وَهُوَ أَعْلَمُ بِهِمْ كَيْفَ تَرَكْتُمْ عِبَادِي فَيَقُولُونَ تَرَكْنَاهُمْ وَهُمْ يُصَلُّونَ وَأَتَيْنَاهُمْ وَهُمْ يُصَلُّونَ **و حدثنا** مُحَمَّدُ بْنُ رَافِعٍ حَدَّثَنَا عَبْدُ الرَّزَّاقِ حَدَّثَنَا مَعْمَرٌ عَنْ هَمَّامِ بْنِ مُنَبِّهٍ عَنْ أَبِي هُرَيْرَةَ عَنِ النَّبِيِّ صَلَّى اللهُ عَلَيْهِ وَسَلَّمَ قَالَ وَالْمَلَائِكَةُ يَتَعَاقَبُونَ فِيكُمْ بِمِثْلِ حَدِيثِ أَبِي الزِّنَادِ **و حدثنا** زُهَيْرُ بْنُ حَرْبٍ حَدَّثَنَا مَرْوَانُ بْنُ مُعَاوِيَةَ الْفَزَارِيُّ أَخْبَرَنَا إِسْمَاعِيلُ بْنُ أَبِي خَالِدٍ حَدَّثَنَا قَيْسُ ابْنُ أَبِي حَازِمٍ قَالَ سَمِعْتُ جَرِيرَ بْنَ عَبْدِ اللهِ وَهُوَ يَقُولُ كُنَّا جُلُوساً عِنْدَ رَسُولِ اللهِ

قوله له مفعول لقوله فقال لا صفة لشقيق لان شقيقاً هنا علم آدمي وهو شقيق ابن عقبة العبدى التابعى لا يعمى الخ

قوله فوالله ان صليتها ان نافية أى ماصليتها

قوله فنزلنا الى بطحان قال المجد وبطحان بالضم أو الصواب الفتح وكسر الطاء موضع بالمدينة اه فقول النووى « هو فى ضبط المحدثين بضم الباء واسكان الطاء وقال أهل اللغة هو بفتح الباء وكسر الطاء ولم يجيزوا غيرهذا » ليس كما ينبغى

قوله (يتعاقبون فيكم ملائكة بالليل وملائكة بالنهار) يعنى يأتى طائفة منهم عقب اخرى وهذا من اب أكلونى البراغيث (ويجتمعون فى صلاة العصر وصلاة الفجر) جمع الله تعالى ملائكته وقت عبادة عباده ليكونوا شهداء لهم خصص هذين الوقتين لان العبادة فيهما مع كونهما وقت اشتغال وغفلة أدل ٤

باب
فضل صلاتى الصبح والعصر والمحافظة عليهما

٤ على خلوصهم والاكثرون على أنهم حفظة الكتاب وقيل غيرهم (ثم يعرج الذين باتوا) من البيتوتة (فيكم فيسألهم ربهم الخ) سؤاله تعالى من الملائكة اما لان يتباهى بعبيده العاملين مع كونهم للشهوات حاملين واما للتوبيخ على القائلين أنجعل فيها من يفسد فيها اه مبارق

صَلَّى اللهُ عَلَيْهِ وَسَلَّمَ إِذْ نَظَرَ إِلَى الْقَمَرِ لَيْلَةَ الْبَدْرِ فَقَالَ أَمَا إِنَّكُمْ سَتَرَوْنَ رَبَّكُمْ كَمَا تَرَوْنَ هٰذَا الْقَمَرَ لَا تُضَامُّونَ فِي رُؤْيَتِهِ فَإِنِ اسْتَطَعْتُمْ أَنْ لَا تُغْلَبُوا عَلَى صَلَاةٍ قَبْلَ طُلُوعِ الشَّمْسِ وَقَبْلَ غُرُوبِهَا يَعْنِي الْعَصْرَ وَالْفَجْرَ ثُمَّ قَرَأَ جَرِيرٌ وَسَبِّحْ بِحَمْدِ رَبِّكَ قَبْلَ طُلُوعِ الشَّمْسِ وَقَبْلَ غُرُوبِهَا **و حدثنا** أَبُو بَكْرِ بْنُ أَبِي شَيْبَةَ حَدَّثَنَا عَبْدُ اللهِ ابْنُ نُمَيْرٍ وَأَبُو أُسَامَةَ وَوَكِيعٌ بِهٰذَا الْإِسْنَادِ وَقَالَ أَمَا إِنَّكُمْ سَتُعْرَضُونَ عَلَى رَبِّكُمْ فَتَرَوْنَهُ كَمَا تَرَوْنَ هٰذَا الْقَمَرَ وَقَالَ ثُمَّ قَرَأَ وَلَمْ يَقُلْ جَرِيرٌ **و حدثنا** أَبُو بَكْرِ بْنُ أَبِي شَيْبَةَ وَأَبُو كُرَيْبٍ وَإِسْحٰقُ بْنُ إِبْرَاهِيمَ جَمِيعًا عَنْ وَكِيعٍ قَالَ أَبُو كُرَيْبٍ حَدَّثَنَا وَكِيعٌ عَنِ ابْنِ أَبِي خَالِدٍ وَمِسْعَرٍ وَالْبَخْتَرِيِّ بْنِ الْمُخْتَارِ سَمِعُوهُ مِنْ أَبِي بَكْرِ بْنِ عُمَارَةَ بْنِ رُؤَيْبَةَ عَنْ أَبِيهِ قَالَ سَمِعْتُ رَسُولَ اللهِ صَلَّى اللهُ عَلَيْهِ وَسَلَّمَ يَقُولُ لَنْ يَلِجَ النَّارَ أَحَدٌ صَلَّى قَبْلَ طُلُوعِ الشَّمْسِ وَقَبْلَ غُرُوبِهَا يَعْنِي الْفَجْرَ وَالْعَصْرَ فَقَالَ لَهُ رَجُلٌ مِنْ أَهْلِ الْبَصْرَةِ أَنْتَ سَمِعْتَ هٰذَا مِنْ رَسُولِ اللهِ صَلَّى اللهُ عَلَيْهِ وَسَلَّمَ قَالَ نَعَمْ قَالَ الرَّجُلُ وَأَنَا أَشْهَدُ أَنِّي سَمِعْتُهُ مِنْ رَسُولِ اللهِ صَلَّى اللهُ عَلَيْهِ وَسَلَّمَ سَمِعَتْهُ أُذُنَايَ وَوَعَاهُ قَلْبِي **وحدثني** يَعْقُوبُ بْنُ إِبْرَاهِيمَ الدَّوْرَقِيُّ حَدَّثَنَا يَحْيَى بْنُ أَبِي بُكَيْرٍ حَدَّثَنَا شَيْبَانُ عَنْ عَبْدِ الْمَلِكِ بْنِ عُمَيْرٍ عَنِ ابْنِ عُمَارَةَ بْنِ رُؤَيْبَةَ عَنْ أَبِيهِ قَالَ قَالَ رَسُولُ اللهِ صَلَّى اللهُ عَلَيْهِ وَسَلَّمَ لَا يَلِجُ النَّارَ مَنْ صَلَّى قَبْلَ طُلُوعِ الشَّمْسِ وَقَبْلَ غُرُوبِهَا وَعِنْدَهُ رَجُلٌ مِنْ أَهْلِ الْبَصْرَةِ فَقَالَ أَنْتَ سَمِعْتَ هٰذَا مِنَ النَّبِيِّ صَلَّى اللهُ عَلَيْهِ وَسَلَّمَ قَالَ نَعَمْ أَشْهَدُ بِهِ عَلَيْهِ قَالَ وَأَنَا أَشْهَدُ لَقَدْ سَمِعْتُ النَّبِيَّ صَلَّى اللهُ عَلَيْهِ وَسَلَّمَ يَقُولُهُ بِالْمَكَانِ الَّذِي سَمِعْتَهُ مِنْهُ **و حدثنا** هُدَّابُ بْنُ خَالِدٍ الْأَزْدِيُّ حَدَّثَنَا هَمَّامُ بْنُ يَحْيَى حَدَّثَنِي أَبُو جَمْرَةَ الضُّبَعِيُّ عَنْ أَبِي بَكْرٍ عَنْ أَبِيهِ أَنَّ رَسُولَ اللهِ صَلَّى اللهُ عَلَيْهِ وَسَلَّمَ قَالَ مَنْ صَلَّى الْبَرْدَيْنِ دَخَلَ الْجَنَّةَ **حدثنا** ابْنُ أَبِي عُمَرَ حَدَّثَنَا بِشْرُ بْنُ السَّرِيِّ ح قَالَ وَحَدَّثَنَا ابْنُ خِرَاشٍ حَدَّثَنَا عَمْرُو بْنُ عَاصِمٍ قَالَا جَمِيعًا حَدَّثَنَا هَمَّامٌ بِهٰذَا الْإِسْنَادِ

(ولسبا)

قوله انكم سترون ربكم كما ترون هذا القمر هذا تشبيه للرؤية بالرؤية فى الوضوح لا تشبيه المرئى بالمرئى

قوله لا تضامون فى رؤيته يجوز ضم التاء وفتحها وهو بتشديد الميم من الضم أى لا ينضم بعضكم الى بعض ولا يقول أحدكم اليه بل كل ينفرد برؤيته وروى بتخفيف الميم من الضير وهو الظلم يعنى لا يناكم ظلم بان يرى بعضكم دون بعض بل تستوون كلكم فى رؤيته تعالى اه مبارق مع النهاية والذى تقدم فى كتاب الايمان من حديث أبى هريرة لا تضارون بالراء مكان الميم مشددة ومخففة الظر هامش الصفحة ١١٢ من الجزء الاول

قوله فان استطعتم الخ جزاء هذا الشرط ساقط هنا فى نسخ مسلم ثابت فى صحيح البخارى والمشكاة والمشارق وهو فاقعلوا قال ابن الملك وفى ذكرها عقب ذكر رؤية الله تعالى دلالة على أن الرؤية يرجى نيلها بالمحافظة عليها مخصصها بالذكر لشدة خوف فوتها ومن حفظها فبالحرى أن يحفظ غيرها اه

قوله والبختري بن المختار هو كما فى الخلاصة البختري ابن ابى البختري مختار العبدى المتوفى سنة ثمان وأربعين ومائة ومعنى البختري كما فى القاموس الحسن المشى وهو من البختنة والتبختر وأما البحتري الشاعر فهو نسبة الى بحتر بالضم والحاء ابى حى من طيء واسمه الوليد يكنى أبا عبادة وأبو البحترى من وضعة الحديث كما فى تاج العروس

قوله لن يلج النار أحد الخ أى لا يدخلها أصلا للتعذيب أو على وجه التأبيد اه ملا على

قوله يعنى الفجر والعصر خصهما لكونهما شاقين لمن واظب عليهما واظب على غيرهما بالاولى اه مناوى

قوله من صلى البردين أى من صلى صلاة الفجر والعصر لانهما فى بردى النهار أى طرفيه حين يطيب الهواء وتذهب سورة الحر اه مناوى وفى المبارق وانما حث عليهما لكونهما وقت التشاغل والتثاقل ومن راعاها راعى غيرها غالبا اه وقال المناوى عند شرح قوله دخل الجنة: بغير عذاب أو بعده .

وَنَسَبَا اَبَا بَكْرٍ فَقَالَا اَبْنُ اَبِي مُوسَى * **حدثنا** قُتَيْبَةُ بْنُ سَعِيدٍ حَدَّثَنَا حَاتِمٌ وَهُوَ اَبْنُ
اِسْمَاعِيلَ عَنْ يَزِيدَ بْنِ اَبِي عُبَيْدٍ عَنْ سَلَمَةَ بْنِ الْاَكْوَعِ اَنَّ رَسُولَ اللهِ صَلَّى اللهُ عَلَيْهِ
وَسَلَّمَ كَانَ يُصَلِّي الْمَغْرِبَ اِذَا غَرَبَتِ الشَّمْسُ وَتَوَارَتْ بِالْحِجَابِ **و حدثنا** مُحَمَّدُ بْنُ
مِهْرَانَ الرَّازِيُّ حَدَّثَنَا الْوَلِيدُ بْنُ مُسْلِمٍ حَدَّثَنَا الْاَوْزَاعِيُّ حَدَّثَنِي اَبُو النَّجَاشِيِّ قَالَ سَمِعْتُ
رَافِعَ بْنَ خَدِيجٍ يَقُولُ كُنَّا نُصَلِّي الْمَغْرِبَ مَعَ رَسُولِ اللهِ صَلَّى اللهُ عَلَيْهِ وَسَلَّمَ فَيَنْصَرِفُ
اَحَدُنَا وَاِنَّهُ لَيُبْصِرُ مَوَاقِعَ نَبْلِهِ **و حدثنا** اِسْحٰقُ بْنُ اِبْرَاهِيمَ الْحَنْظَلِيُّ اَخْبَرَنَا شُعَيْبُ
اَبْنُ اِسْحٰقَ الدِّمَشْقِيُّ حَدَّثَنَا الْاَوْزَاعِيُّ حَدَّثَنِي اَبُو النَّجَاشِيِّ حَدَّثَنِي رَافِعُ بْنُ خَدِيجٍ
قَالَ كُنَّا نُصَلِّي الْمَغْرِبَ بِنَحْوِهِ * **و حدثنا** عَمْرُو بْنُ سَوَّادٍ الْعَامِرِيُّ وَحَرْمَلَةُ بْنُ يَحْيٰى قَالَا
اَخْبَرَنَا اَبْنُ وَهْبٍ اَخْبَرَنِي يُونُسُ اَنَّ اَبْنَ شِهَابٍ اَخْبَرَهُ قَالَ اَخْبَرَنِي عُرْوَةُ بْنُ الزُّبَيْرِ
اَنَّ عَائِشَةَ زَوْجَ النَّبِيِّ صَلَّى اللهُ عَلَيْهِ وَسَلَّمَ قَالَتْ اَعْتَمَ رَسُولُ اللهِ صَلَّى اللهُ عَلَيْهِ وَسَلَّمَ
لَيْلَةً مِنَ اللَّيَالِي بِصَلَاةِ الْعِشَاءِ وَهِيَ الَّتِي تُدْعَى الْعَتَمَةَ فَلَمْ يَخْرُجْ رَسُولُ اللهِ صَلَّى اللهُ
عَلَيْهِ وَسَلَّمَ حَتّٰى قَالَ عُمَرُ بْنُ الْخَطَّابِ نَامَ النِّسَاءُ وَالصِّبْيَانُ فَخَرَجَ رَسُولُ اللهِ صَلَّى اللهُ
عَلَيْهِ وَسَلَّمَ فَقَالَ لِاَهْلِ الْمَسْجِدِ حِينَ خَرَجَ عَلَيْهِمْ مَا يَنْتَظِرُهَا اَحَدٌ مِنْ اَهْلِ الْاَرْضِ
غَيْرُكُمْ وَذٰلِكَ قَبْلَ اَنْ يَفْشُوَ الْاِسْلَامُ فِي النَّاسِ * زَادَ حَرْمَلَةُ فِي رِوَايَتِهِ قَالَ اَبْنُ
شِهَابٍ وَذُكِرَ لِي اَنَّ رَسُولَ اللهِ صَلَّى اللهُ عَلَيْهِ وَسَلَّمَ قَالَ وَمَا كَانَ لَكُمْ اَنْ تَتْرُرُوا
رَسُولَ اللهِ صَلَّى اللهُ عَلَيْهِ وَسَلَّمَ عَلَى الصَّلَاةِ وَذٰلِكَ حِينَ صَاحَ عُمَرُ بْنُ الْخَطَّابِ
وحدثني عَبْدُ الْمَلِكِ بْنُ شُعَيْبِ بْنِ اللَّيْثِ حَدَّثَنِي اَبِي عَنْ جَدِّي عَنْ عُقَيْلٍ عَنِ اَبْنِ
شِهَابٍ بِهٰذَا الْاِسْنَادِ مِثْلَهُ وَلَمْ يَذْكُرْ قَوْلَ الزُّهْرِيِّ وَذُكِرَ لِي وَمَا بَعْدَهُ
حدثني اِسْحٰقُ بْنُ اِبْرَاهِيمَ وَمُحَمَّدُ بْنُ حَاتِمٍ كِلَاهُمَا عَنْ مُحَمَّدِ بْنِ بَكْرٍ ح قَالَ وَحَدَّثَنِي
هٰرُونُ بْنُ عَبْدِ اللهِ حَدَّثَنَا حَجَّاجُ بْنُ مُحَمَّدٍ ح قَالَ وَحَدَّثَنِي حَجَّاجُ بْنُ الشَّاعِرِ وَمُحَمَّدُ بْنُ
رَافِعٍ قَالَا حَدَّثَنَا عَبْدُ الرَّزَّاقِ (وَاَلْفَاظُهُمْ مُتَقَارِبَةٌ) قَالُوا جَمِيعًا عَنِ اَبْنِ جُرَيْجٍ قَالَ

باب
بيان أن أول وقت المغرب عند غروب الشمس

قوله مواقع نبله أى المواضع التى تصل اليها سهامه اذا رمى بها ومقتضاه المبادرة بالمغرب فى اول وقتها بحيث ان الفراغ منها يقع والضوء باق (ابن حجر) قولها أعتم رسول الله بصلاة العشاء أى أخرها حتى اشتدت عتمة الليل وهى ظلمته اه نووى

باب
وقت العشاء وتأخيرها

قوله نام النساء والصبيان أرادبهم الحاضرين فى المسجد لا النائمين فى بيوتهم وانما خص هؤلاء بالذكر لانهم مظنة قلة الصبر على النوم ومحل الشفقة والرحمة (عينى) قوله ما ينتظرها أى الصلاة فى هذه الساعة أحد غيركم وفى احدى روايات البخارى هذه الزيادة « ولا تصلى يومئذ الا بالمدينة » قال ابن حجر والمراد أنها لا تصلى بالهيئة المخصوصة وهى الجماعة الا بالمدينة لان من كان بمكة من المستضعفين لم يكونوا يصلون الا سراً وأما غير مكة والمدينة من البلاد فلم يكن الاسلام دخلها اه

قوله غيركم صفة لاحد ووقع صفة للنكرة لانه لا يتعرف بالاضافة الى المعرفة ويجوز أن ينتصب على الاستثناء (عينى)

قوله وذلك قبل أن يفشو الاسلام أى فى غير المدينة وانما فشا الاسلام فى غيرها بعد فتح مكة قاله ابن حجر وزيادة فى الناس غير موجودة فى صحيح البخارى

قوله أن تتزروا هو بتاء مثناة من فوق مفتوحة ثم نون ساكنة ثم زاى مضمومة ثم راء أى تلحوا عليه وضبط أن تبرزوا من الابراز وهو الاخراج والرواية الاولى هى الصحيحة المشهورة التى عليها الجمهور اه نووى

اَخْبَرَنِى الْمُغِيرَةُ بْنُ حَكِيمٍ عَنْ اُمِّ كُلْثُومٍ بِنْتِ اَبِى بَكْرٍ اَنَّهَا اَخْبَرَتْهُ عَنْ عَائِشَةَ قَالَتْ اَعْتَمَ النَّبِىُّ صَلَّى اللّٰهُ عَلَيْهِ وَسَلَّمَ ذَاتَ لَيْلَةٍ حَتّٰى ذَهَبَ عَامَّةُ اللَّيْلِ وَحَتّٰى نَامَ اَهْلُ الْمَسْجِدِ ثُمَّ خَرَجَ فَصَلّٰى فَقَالَ اِنَّهُ لَوَقْتُهَا لَوْلَا اَنْ اَشُقَّ عَلٰى اُمَّتِى وَفِى حَدِيثِ عَبْدِ الرَّزَّاقِ لَوْلَا اَنْ يَشُقَّ عَلٰى اُمَّتِى **وحدثنى** زُهَيْرُ بْنُ حَرْبٍ وَاِسْحٰقُ بْنُ اِبْرَاهِيمَ قَالَ اِسْحٰقُ اَخْبَرَنَا وَقَالَ زُهَيْرٌ حَدَّثَنَا جَرِيرٌ عَنْ مَنْصُورٍ عَنِ الْحَكَمِ عَنْ نَافِعٍ عَنْ عَبْدِ اللّٰهِ بْنِ عُمَرَ قَالَ مَكَثْنَا ذَاتَ لَيْلَةٍ نَنْتَظِرُ رَسُولَ اللّٰهِ صَلَّى اللّٰهُ عَلَيْهِ وَسَلَّمَ لِصَلَاةِ الْعِشَاءِ الْآخِرَةِ فَخَرَجَ اِلَيْنَا حِينَ ذَهَبَ ثُلُثُ اللَّيْلِ اَوْ بَعْدَهُ فَلَا نَدْرِى اَشَىْءٌ شَغَلَهُ فِى اَهْلِهِ اَوْ غَيْرُ ذٰلِكَ فَقَالَ حِينَ خَرَجَ اِنَّكُمْ لَتَنْتَظِرُونَ صَلَاةً مَا يَنْتَظِرُهَا اَهْلُ دِينٍ غَيْرُكُمْ وَلَوْلَا اَنْ يَثْقُلَ عَلٰى اُمَّتِى لَصَلَّيْتُ بِهِمْ هٰذِهِ السَّاعَةَ ثُمَّ اَمَرَ الْمُؤَذِّنَ فَاَقَامَ الصَّلَاةَ وَصَلّٰى **وحدثنى** مُحَمَّدُ بْنُ رَافِعٍ حَدَّثَنَا عَبْدُ الرَّزَّاقِ اَخْبَرَنَا ابْنُ جُرَيْجٍ اَخْبَرَنِى نَافِعٌ حَدَّثَنَا عَبْدُ اللّٰهِ بْنُ عُمَرَ اَنَّ رَسُولَ اللّٰهِ صَلَّى اللّٰهُ عَلَيْهِ وَسَلَّمَ شُغِلَ عَنْهَا لَيْلَةً فَاَخَّرَهَا حَتّٰى رَقَدْنَا فِى الْمَسْجِدِ ثُمَّ اسْتَيْقَظْنَا ثُمَّ رَقَدْنَا ثُمَّ اسْتَيْقَظْنَا ثُمَّ خَرَجَ عَلَيْنَا رَسُولُ اللّٰهِ صَلَّى اللّٰهُ عَلَيْهِ وَسَلَّمَ ثُمَّ قَالَ لَيْسَ اَحَدٌ مِنْ اَهْلِ الْاَرْضِ يَنْتَظِرُ الصَّلَاةَ غَيْرُكُمْ **وحدثنى** اَبُو بَكْرِ بْنُ نَافِعٍ الْعَبْدِىُّ حَدَّثَنَا بَهْزُ بْنُ اَسَدٍ الْعَمِّىُّ حَدَّثَنَا حَمَّادُ بْنُ سَلَمَةَ عَنْ ثَابِتٍ اَنَّهُمْ سَاَلُوا اَنَسًا عَنْ خَاتَمِ رَسُولِ اللّٰهِ صَلَّى اللّٰهُ عَلَيْهِ وَسَلَّمَ فَقَالَ اَخَّرَ رَسُولُ اللّٰهِ صَلَّى اللّٰهُ عَلَيْهِ وَسَلَّمَ الْعِشَاءَ ذَاتَ لَيْلَةٍ اِلٰى شَطْرِ اللَّيْلِ اَوْ كَادَ يَذْهَبُ شَطْرُ اللَّيْلِ ثُمَّ جَاءَ فَقَالَ اِنَّ النَّاسَ قَدْ صَلَّوْا وَنَامُوا وَاِنَّكُمْ لَمْ تَزَالُوا فِى صَلَاةٍ مَا اَنْتَظَرْتُمُ الصَّلَاةَ قَالَ اَنَسٌ كَاَنِّى اَنْظُرُ اِلٰى وَبِيصِ خَاتَمِهِ مِنْ فِضَّةٍ وَرَفَعَ اِصْبَعَهُ الْيُسْرٰى بِالْخِنْصِرِ **وحدثنى** حَجَّاجُ بْنُ الشَّاعِرِ حَدَّثَنَا اَبُو زَيْدٍ سَعِيدُ بْنُ الرَّبِيعِ حَدَّثَنَا قُرَّةُ بْنُ خَالِدٍ عَنْ قَتَادَةَ عَنْ اَنَسِ بْنِ مَالِكٍ قَالَ نَظَرْنَا رَسُولَ اللّٰهِ صَلَّى اللّٰهُ عَلَيْهِ وَسَلَّمَ لَيْلَةً حَتّٰى كَانَ قَرِيبٌ مِنْ نِصْفِ اللَّيْلِ ثُمَّ جَاءَ فَصَلّٰى ثُمَّ اَقْبَلَ عَلَيْنَا بِوَجْهِهِ فَكَاَنَّمَا اَنْظُرُ

(الى)

قولها وحتى نام اهل المسجد هذا محمول على نوم لاينقض الوضوء وهو نوم الجالس ممكنا مقعده اه نووى

قوله حتى رقدنا اى نمنا نومة لاينتقض منها الوضوء كما مر عن النووى فى حديث الصديقة وقال ابن حجر وهذا محمول على ان الذى رقد بعضهم لاكلهم ونسب الرقاد الى الجميع مجازاً اه وتقدم الكلام على النوم والرقاد بهامش الصفحة السبعين والمائة من الجزء الاول

قوله الى وبيص خاتمه اى بريقه ولمعانه والخاتم بكسر التاء وفتحها ويقال خاتام وخيتام اربع لغات وفيه جواز لبس خاتم الفضة وهو اجماع المسلمين اه نووى

قوله بالخنصر فيه محذوف تقديره مشيراً بالخنصر اى ان الخاتم كان فى خنصر اليد اليسرى وهذا الذى رفع اصبعه انس رضى الله تعالى عنه اه نووى

قوله فنظر نا رسول الله صلى الله عليه وسلم اى انتظرناه

قوله حتى كان قريب من نصف الليل هكذا هو فى بعض الاصول قريب وفى بعضها قريباً وكلاهما صحيح وتقدير المنصوب حتى كان الزمان قريباً اه نووى

إِلَى وَبِيصِ خَاتَمِهِ فِي يَدِهِ مِنْ فِضَّةٍ **وحدثني** عَبْدُ اللَّهِ بْنُ الصَّبَّاحِ الْعَطَّارُ حَدَّثَنَا عُبَيْدُ اللَّهِ بْنُ عَبْدِ الْمَجِيدِ الْحَنَفِيُّ حَدَّثَنَا قُرَّةُ بِهَذَا الْإِسْنَادِ وَلَمْ يَذْكُرْ ثُمَّ أَقْبَلَ عَلَيْنَا بِوَجْهِهِ **و حدثنا** أَبُو عَامِرٍ الْأَشْعَرِيُّ وَأَبُو كُرَيْبٍ قَالَا حَدَّثَنَا أَبُو أُسَامَةَ عَنْ بُرَيْدٍ عَنْ أَبِي بُرْدَةَ عَنْ أَبِي مُوسَى قَالَ كُنْتُ أَنَا وَأَصْحَابِي الَّذِينَ قَدِمُوا مَعِي فِي السَّفِينَةِ نُزُولًا فِي بَقِيعِ بُطْحَانَ وَرَسُولُ اللَّهِ صَلَّى اللَّهُ عَلَيْهِ وَسَلَّمَ بِالْمَدِينَةِ فَكَانَ يَتَنَاوَبُ رَسُولَ اللَّهِ صَلَّى اللَّهُ عَلَيْهِ وَسَلَّمَ عِنْدَ صَلَاةِ الْعِشَاءِ كُلَّ لَيْلَةٍ نَفَرٌ مِنْهُمْ قَالَ أَبُو مُوسَى فَوَافَقْنَا رَسُولَ اللَّهِ صَلَّى اللَّهُ عَلَيْهِ وَسَلَّمَ أَنَا وَأَصْحَابِي وَلَهُ بَعْضُ الشُّغْلِ فِي أَمْرِهِ حَتَّى أَعْتَمَ بِالصَّلَاةِ حَتَّى أَبْهَارَ اللَّيْلُ ثُمَّ خَرَجَ رَسُولُ اللَّهِ صَلَّى اللَّهُ عَلَيْهِ وَسَلَّمَ فَصَلَّى بِهِمْ فَلَمَّا قَضَى صَلَاتَهُ قَالَ لِمَنْ حَضَرَهُ عَلَى رِسْلِكُمْ أَعْلِمُكُمْ وَأَبْشِرُوا أَنَّ مِنْ نِعْمَةِ اللَّهِ عَلَيْكُمْ أَنَّهُ لَيْسَ مِنَ النَّاسِ أَحَدٌ يُصَلِّي هَذِهِ السَّاعَةَ غَيْرُكُمْ أَوْ قَالَ مَا صَلَّى هَذِهِ السَّاعَةَ أَحَدٌ غَيْرُكُمْ (لَا نَدْرِي أَيَّ الْكَلِمَتَيْنِ قَالَ) قَالَ أَبُو مُوسَى فَرَجَعْنَا فَرِحِينَ بِمَا سَمِعْنَا مِنْ رَسُولِ اللَّهِ صَلَّى اللَّهُ عَلَيْهِ وَسَلَّمَ **و حدثنا** مُحَمَّدُ بْنُ رَافِعٍ حَدَّثَنَا عَبْدُ الرَّزَّاقِ أَخْبَرَنَا ابْنُ جُرَيْجٍ قَالَ قُلْتُ لِعَطَاءٍ أَيُّ حِينٍ أَحَبُّ إِلَيْكَ أَنْ أُصَلِّيَ الْعِشَاءَ الَّتِي يَقُولُهَا النَّاسُ الْعَتَمَةَ إِمَامًا وَخَلْوًا قَالَ سَمِعْتُ ابْنَ عَبَّاسٍ يَقُولُ أَعْتَمَ نَبِيُّ اللَّهِ صَلَّى اللَّهُ عَلَيْهِ وَسَلَّمَ ذَاتَ لَيْلَةٍ الْعِشَاءَ قَالَ حَتَّى رَقَدَ نَاسٌ وَاسْتَيْقَظُوا وَرَقَدُوا وَاسْتَيْقَظُوا فَقَامَ عُمَرُ بْنُ الْخَطَّابِ فَقَالَ الصَّلَاةَ فَقَالَ عَطَاءٌ قَالَ ابْنُ عَبَّاسٍ فَخَرَجَ نَبِيُّ اللَّهِ صَلَّى اللَّهُ عَلَيْهِ وَسَلَّمَ كَأَنِّي أَنْظُرُ إِلَيْهِ الْآنَ يَقْطُرُ رَأْسُهُ مَاءً وَاضِعًا يَدَهُ عَلَى شِقِّ رَأْسِهِ قَالَ لَوْلَا أَنْ يَشُقَّ عَلَى أُمَّتِي لَأَمَرْتُهُمْ أَنْ يُصَلُّوهَا كَذَلِكَ قَالَ فَاسْتَثْبَتُّ عَطَاءً كَيْفَ وَضَعَ النَّبِيُّ صَلَّى اللَّهُ عَلَيْهِ وَسَلَّمَ يَدَهُ عَلَى رَأْسِهِ كَمَا أَنْبَأَهُ ابْنُ عَبَّاسٍ فَبَدَّدَ لِي عَطَاءٌ بَيْنَ أَصَابِعِهِ شَيْئًا مِنْ تَبْدِيدٍ ثُمَّ وَضَعَ أَطْرَافَ أَصَابِعِهِ عَلَى قَرْنِ الرَّأْسِ ثُمَّ صَبَّهَا يَمُرُّهَا كَذَلِكَ عَلَى الرَّأْسِ حَتَّى مَسَّتْ إِبْهَامُهُ طَرَفَ الْأُذُنِ مِمَّا يَلِي الْوَجْهَ ثُمَّ عَلَى الصُّدْغِ وَنَاحِيَةِ اللِّحْيَةِ لَا يُقَصِّرُ

قوله نزولا منصوب على أنه خبر كان أى كنا نازلين فى بقيع بطحان والبقيع من الارض المكان المتسع قال ابن الاثير ولا يسمى بقيعا الا وفيه شجر أو اصولها وبطحان موضع بعينه كما مر فى ص ١١٣

قوله يتناوب افتعال من النوبة وفاعله قوله نفر أى يأتيه كل ليلة عدة رجال مناوبين غير مجتمعين

قوله حتى ابهار الليل أى انتصف وجمرة كل شئ (بالضم) وسطه وقيل ابهار الليل أى طلعت نجومه واستنارت والاول اكثر كذا فى النهاية

قوله على رسلكم أمر بالرفق والتأنى أى تأنوا

قوله ان من نعمة الله قال النووى ان بفتح الهمزة معمول لقوله اعلمكم اه وقال ابن حجر همزة ان مكسورة ووهم من ضبطه بالفتح اه وهذا الكلام بالنظر الى صحيح البخارى صحيح لانه ليس فيه اعلمكم وأما بالنظر الى صحيحنا فالحق مع النووى

قوله انه ليس أحد الخ بفتح الهمزة أيضا أى ان من نعمة الله عليكم انفرادكم بهذه العبادة

قوله وخلوا أى منفردا

قوله قلت لعطاء هذا قول ابن جريج والمراد بعطاء هو عطاء بن أبى رباح ووهم من ظن أنه ابن يسار قاله ابن حجر والواهم الشارح الكرمانى على ما ذكره العينى وعطاء ان المذكوران تابعيان معاصران مات عطاء بن ابى رباح سنة أربع عشرة ومائة ومات عطاء بن يسار سنة ثلاث ومائة

قوله قال فاستثبت عطاء القائل ابن جريج والاستثبات هنا تأكيد السؤال وأصله التأنى وطلب التثبت

قوله فبدد لى عطاء أى فرق والتبديد التفريق وقرن الرأس جانبه

قوله ثم صبها ولفظ البخارى ثم شمها أى الاصابع وصوب عياض ما فى مسلم قائلا انه يصف عصر الماء من الشعر باليد قال ابن حجر ورواية البخارى موجهة لان ثم اليد صفة للعاصر اه

قوله لا يقصر من التقصير ومعناه لا يبطئ قاله العينى وذكر النووى رواية لا يعصر أيضا من العصر وبابه ضرب

قوله الذى يقولها الناس العتمة من مؤداه فى ص ١١٥

ابن صباح نخ حدثنا أبو عامر نخ يصلى هذه الصلاة الساعة نخ حدثنا محمد نخ ذات ليلة العشاء نخ قوله الصلاة منصوب على الاغراء اه عينى قال لولا نخ

وَلَا يَبْطُشُ بِشَيْءٍ إِلَّا كَذٰلِكَ قُلْتُ لِعَطَاءٍ كَمْ ذُكِرَ لَكَ أَخَّرَهَا النَّبِيُّ صَلَّى اللهُ عَلَيْهِ وَسَلَّمَ لَيْلَتَئِذٍ قَالَ لَا أَدْرِي قَالَ عَطَاءٌ أَحَبُّ إِلَيَّ أَنْ أُصَلِّيَهَا إِمَامًا وَخِلْوًا مُؤَخَّرَةً كَمَا صَلَّاهَا النَّبِيُّ صَلَّى اللهُ عَلَيْهِ وَسَلَّمَ لَيْلَتَئِذٍ فَإِنْ شَقَّ عَلَيْكَ ذٰلِكَ خِلْوًا أَوْ عَلَى النَّاسِ فِي الْجَمَاعَةِ وَأَنْتَ إِمَامُهُمْ فَصَلِّهَا وَسَطًا لَا مُعَجَّلَةً وَلَا مُؤَخَّرَةً **حدثنا** يَحْيَى بْنُ يَحْيَى وَقُتَيْبَةُ ابْنُ سَعِيدٍ وَأَبُو بَكْرِ بْنُ أَبِي شَيْبَةَ قَالَ يَحْيَى أَخْبَرَنَا وَقَالَ الْآخَرَانِ حَدَّثَنَا أَبُو الْأَحْوَصِ عَنْ سِمَاكٍ عَنْ جَابِرِ بْنِ سَمُرَةَ قَالَ كَانَ رَسُولُ اللهِ صَلَّى اللهُ عَلَيْهِ وَسَلَّمَ يُؤَخِّرُ صَلَاةَ الْعِشَاءِ الْآخِرَةِ **وحدثنا** قُتَيْبَةُ بْنُ سَعِيدٍ وَأَبُو كَامِلٍ الْجَحْدَرِيُّ قَالَا حَدَّثَنَا أَبُو عَوَانَةَ عَنْ سِمَاكٍ عَنْ جَابِرِ بْنِ سَمُرَةَ قَالَ كَانَ رَسُولُ اللهِ صَلَّى اللهُ عَلَيْهِ وَسَلَّمَ يُصَلِّي الصَّلَوَاتِ نَحْوًا مِنْ صَلَاتِكُمْ وَكَانَ يُؤَخِّرُ الْعَتَمَةَ بَعْدَ صَلَاتِكُمْ شَيْئًا وَكَانَ يُخَفِّفُ الصَّلَاةَ وَفِي رِوَايَةِ أَبِي كَامِلٍ يُخَفِّفُ **وحدثني** زُهَيْرُ بْنُ حَرْبٍ وَابْنُ أَبِي عُمَرَ قَالَ زُهَيْرٌ حَدَّثَنَا سُفْيَانُ بْنُ عُيَيْنَةَ عَنِ ابْنِ أَبِي لَبِيدٍ عَنْ أَبِي سَلَمَةَ عَنْ عَبْدِ اللهِ بْنِ عُمَرَ قَالَ سَمِعْتُ رَسُولَ اللهِ صَلَّى اللهُ عَلَيْهِ وَسَلَّمَ يَقُولُ لَا تَغْلِبَنَّكُمُ الْأَعْرَابُ عَلَى اسْمِ صَلَاتِكُمْ أَلَا إِنَّهَا الْعِشَاءُ وَهُمْ يُعْتِمُونَ بِالْإِبِلِ **وحدثنا** أَبُو بَكْرِ بْنُ أَبِي شَيْبَةَ حَدَّثَنَا وَكِيعٌ حَدَّثَنَا سُفْيَانُ عَنْ عَبْدِ اللهِ بْنِ أَبِي لَبِيدٍ عَنْ أَبِي سَلَمَةَ بْنِ عَبْدِ الرَّحْمٰنِ عَنِ ابْنِ عُمَرَ قَالَ قَالَ رَسُولُ اللهِ صَلَّى اللهُ عَلَيْهِ وَسَلَّمَ لَا تَغْلِبَنَّكُمُ الْأَعْرَابُ عَلَى اسْمِ صَلَاتِكُمُ الْعِشَاءِ فَإِنَّهَا فِي كِتَابِ اللهِ الْعِشَاءُ وَإِنَّهَا تُعْتِمُ بِحِلَابِ الْإِبِلِ ❁ **حدثنا** أَبُو بَكْرِ بْنُ أَبِي شَيْبَةَ وَعَمْرٌو النَّاقِدُ وَزُهَيْرُ بْنُ حَرْبٍ كُلُّهُمْ عَنْ سُفْيَانَ بْنِ عُيَيْنَةَ قَالَ عَمْرٌو حَدَّثَنَا سُفْيَانُ بْنُ عُيَيْنَةَ عَنِ الزُّهْرِيِّ عَنْ عُرْوَةَ عَنْ عَائِشَةَ أَنَّ نِسَاءَ الْمُؤْمِنَاتِ كُنَّ يُصَلِّينَ الصُّبْحَ مَعَ النَّبِيِّ صَلَّى اللهُ عَلَيْهِ وَسَلَّمَ ثُمَّ يَرْجِعْنَ مُتَلَفِّعَاتٍ بِمُرُوطِهِنَّ لَا يُعْرَفُهُنَّ أَحَدٌ **وحدثني** حَرْمَلَةُ بْنُ يَحْيَى أَخْبَرَنَا ابْنُ وَهْبٍ أَخْبَرَنِي يُونُسُ أَنَّ ابْنَ شِهَابٍ أَخْبَرَهُ قَالَ أَخْبَرَنِي عُرْوَةُ بْنُ الزُّبَيْرِ أَنَّ عَائِشَةَ زَوْجَ النَّبِيِّ صَلَّى اللهُ عَلَيْهِ

(وسلم)

قوله ولا يبطش أي ولا يستعجل كذا في شرح البخاري قوله يخف الاخفاء ليس بمعنى التخفيف كما يظهر مما كتبناه من القاموس بهامش ماسبق في الصفحة ٤٤ فرواية يخفف أوضح

قوله لاتغلبنكم الاعراب على اسم صلاتكم العشاء ظاهره نهي للاعراب وحقيقته نهي للاصحاب عن موافقتهم اياهم في تسمية العشاء عتمة فان الاعراب يسمونها عتمة لتأخيرهم اياها بسبب اشتغالهم بالابل وحلبها فسموا أنتم العشاء باسمها الذي في كتاب الله تعالى وهو العشاء واعتادوا هذه التسمية حتى لا يغلب اصطلاحهم الحادث على اصطلاح حكم الاسلام كما قال السندي في حواشي سنن ابن ماجه المراد النهي عن اكثار اسم العتمة لا عن استعماله أصلا فاندفع مايتوهم من التنافي بين أحاديث المنع والثبوت في استعماله صلى الله تعالى عليه وسلم كحديث لو يعلمون مافي الصبح والعتمة لاتوهما ولو حبوا

قوله وهم يعتمون أي يدخلون في العتمة وهي ظلمة الليل بالابل أي بسبب الابل وحلبها كما هو الظاهر من رواية يعملاب الابل فيما بعد هذا

قوله وانها تعتم روي معلوماً ومجهولاً فعلى الاول الضمير ان للاعراب وعلى الثاني للصلاة كذا في المبارق

قوله بحلاب الابل الحلاب كما مر قبيل باب القدر المستحب من الماء من كتاب الطهارة بمعنى الحلب وهو بالكسر الوعاء الذي يحلب فيه ويكون الحلاب على ماذكره المجد مصدراً مثل الحلب والاحتلاب وهو استخراج مافي الضرع من اللبن وهذا أنسب بمعنى أنهم يعتمون بسبب اشتغالهم بحلب النوق ويفهم من عبارة ابن حجر اطلاق العتمة على الحلبة التي كانوا يحلبونها في ذلك الوقت وعن بعضهم ان تلك الحلبة انما كانوا يعتمدونها في زمان الجدب خوفاً من السؤال والصعاليك فعلى هذا فهي فعلة دنيوية مكروهة ينبغي أن لاتطلق على فعلة دينية محبوبة

قوله أن نساء المؤمنات تريد نساء من المؤمنات كما هو الصحيح * قوله متلفعات أي متلففات كما هو في رواية أبي داود ومعناه متغطيات بمروطهن وهو جمع مرط وقوله بمروطهن أي أكسيتهن وكان الظلم مانعين من التعرف عليهن أو من التمييز بينهن وبين الرجال * قوله فلا يعرفهن أحد أي من الغلس كما هو الرواية الآتية ومقتضى الترجمة

باب استحباب التبكير بالصبح في أول وقتها وهو التغليس وبيان قدر القراءة فيها

وَسَلَّمَ قَالَتْ لَقَدْ كَانَ نِسَاءٌ مِنَ الْمُؤْمِنَاتِ يَشْهَدْنَ الْفَجْرَ مَعَ رَسُولِ اللهِ صَلَّى اللهُ عَلَيْهِ وَسَلَّمَ مُتَلَفِّعَاتٍ بِمُرُوطِهِنَّ ثُمَّ يَنْقَلِبْنَ إِلَى بُيُوتِهِنَّ وَمَا يُعْرَفْنَ مِنْ تَغْلِيسِ رَسُولِ اللهِ صَلَّى اللهُ عَلَيْهِ وَسَلَّمَ بِالصَّلَاةِ **وحدثنا** نَصْرُ بْنُ عَلِيٍّ الْجَهْضَمِيُّ وَإِسْحٰقُ ابْنُ مُوسَى الْأَنْصَارِيُّ قَالَا حَدَّثَنَا مَعْنٌ عَنْ مَالِكٍ عَنْ يَحْيَى بْنِ سَعِيدٍ عَنْ عَمْرَةَ عَنْ عَائِشَةَ قَالَتْ إِنْ كَانَ رَسُولُ اللهِ صَلَّى اللهُ عَلَيْهِ وَسَلَّمَ لَيُصَلِّي الصُّبْحَ فَيَنْصَرِفُ النِّسَاءُ مُتَلَفِّعَاتٍ بِمُرُوطِهِنَّ مَا يُعْرَفْنَ مِنَ الْغَلَسِ وَقَالَ الْأَنْصَارِيُّ فِي رِوَايَتِهِ مُتَلَفِّفَاتٍ **حدثنا** أَبُو بَكْرِ بْنُ أَبِي شَيْبَةَ حَدَّثَنَا غُنْدَرٌ عَنْ شُعْبَةَ ح قَالَ وَحَدَّثَنَا مُحَمَّدُ بْنُ الْمُثَنَّى وَابْنُ بَشَّارٍ قَالَا حَدَّثَنَا مُحَمَّدُ بْنُ جَعْفَرٍ حَدَّثَنَا شُعْبَةُ عَنْ سَعْدِ بْنِ إِبْرَاهِيمَ عَنْ مُحَمَّدِ ابْنِ عَمْرِو بْنِ الْحَسَنِ بْنِ عَلِيٍّ قَالَ لَمَّا قَدِمَ الْحَجَّاجُ الْمَدِينَةَ فَسَأَلْنَا جَابِرَ بْنَ عَبْدِ اللهِ فَقَالَ كَانَ رَسُولُ اللهِ صَلَّى اللهُ عَلَيْهِ وَسَلَّمَ يُصَلِّي الظُّهْرَ بِالْهَاجِرَةِ وَالْعَصْرَ وَالشَّمْسُ نَقِيَّةٌ وَالْمَغْرِبَ إِذَا وَجَبَتْ وَالْعِشَاءَ أَحْيَانًا يُؤَخِّرُهَا وَأَحْيَانًا يُعَجِّلُ كَانَ إِذَا رَآهُمْ قَدِ اجْتَمَعُوا عَجَّلَ وَإِذَا رَآهُمْ قَدْ أَبْطَأُوا أَخَّرَ وَالصُّبْحَ كَانُوا أَوْ (قَالَ) كَانَ النَّبِيُّ صَلَّى اللهُ عَلَيْهِ وَسَلَّمَ يُصَلِّيهَا بِغَلَسٍ **وحدثناه** عُبَيْدُ اللهِ بْنُ مُعَاذٍ حَدَّثَنَا أَبِي حَدَّثَنَا شُعْبَةُ عَنْ سَعْدٍ سَمِعَ مُحَمَّدَ بْنَ عَمْرِو بْنِ الْحَسَنِ بْنِ عَلِيٍّ قَالَ كَانَ الْحَجَّاجُ يُؤَخِّرُ الصَّلَوَاتِ فَسَأَلْنَا جَابِرَ بْنَ عَبْدِ اللهِ بِمِثْلِ حَدِيثِ غُنْدَرٍ **وحدثنا** يَحْيَى بْنُ حَبِيبٍ الْحَارِثِيُّ حَدَّثَنَا خَالِدُ بْنُ الْحَارِثِ حَدَّثَنَا شُعْبَةُ أَخْبَرَنِي سَيَّارُ بْنُ سَلَامَةَ قَالَ سَمِعْتُ أَبِي يَسْأَلُ أَبَا بَرْزَةَ عَنْ صَلَاةِ رَسُولِ اللهِ صَلَّى اللهُ عَلَيْهِ وَسَلَّمَ قَالَ قُلْتُ آنْتَ سَمِعْتَهُ قَالَ فَقَالَ كَأَنَّمَا أَسْمَعُكَ السَّاعَةَ قَالَ سَمِعْتُ أَبِي يَسْأَلُهُ عَنْ صَلَاةِ رَسُولِ اللهِ صَلَّى اللهُ عَلَيْهِ وَسَلَّمَ فَقَالَ كَانَ لَا يُبَالِي بَعْضَ تَأْخِيرِهَا قَالَ يَعْنِي الْعِشَاءَ إِلَى نِصْفِ اللَّيْلِ وَلَا يُحِبُّ النَّوْمَ قَبْلَهَا وَلَا الْحَدِيثَ بَعْدَهَا قَالَ شُعْبَةُ ثُمَّ لَقِيتُهُ بَعْدُ فَسَأَلْتُهُ فَقَالَ وَكَانَ يُصَلِّي الظُّهْرَ حِينَ تَزُولُ الشَّمْسُ وَالْعَصْرَ يَذْهَبُ الرَّجُلُ إِلَى أَقْصَى الْمَدِينَةِ وَالشَّمْسُ حَيَّةٌ قَالَ وَالْمَغْرِبَ لَا أَدْرِي أَيَّ

محمد بن جعفر عن شعبة نخ

هو علي بن أبي طالب كما في الخلاصة قال قدم الحجاج نخ

قولها يشهدن الفجر أي يحضرن صلاتها فهو كما قال العيني اما مفعول به أو مفعول فيه وكلاهما جائزان لانها مشهودة ومشهود فيها اه

قولها ثم ينقلبن أي يرجعن الى بيوتهن

قولها وما يعرفن من تغليس رسول الله بالصلاة أي من أجل اقامتها في غلس وهو ظلمة آخر الليل بعد طلوع الفجر

قوله ان كان رسول الله الخ ان هذه مخففة فاللام في قوله ليصلي الصبح فارقة

قولها من الغلس مفعول من أجلها كما قبله ولا وجه في مثل هذا المقام أن تكون من ابتدائية

قوله قالا حدثنا محمد بن جعفر هو غندر كما مر بيانه بهامش ص ١٠٨

قوله لما قدم الحجاج المدينة جواب لما محذوف تقديره كان يؤخر الصلوات عن أوقاتها كما هو المذكور فيما بعد ولم يوجد لما في بعض النسخ وعدمه أولى

قوله فسألنا جابر بن عبد الله أي عن أوقات الصلوات كما هو المفهوم من الجواب

قوله بالهاجرة أي عند ساعة الزوال سميت بها لترك الناس أشغالهم حينئذ في بلاد العرب من شدة الحر لاجل القيلولة

قوله اذا وجبت أي غابت وأصل الوجوب السقوط كما مر بهامش ص ١٠٦ عن الراغب وذكره ابن حجر وقال وفاعل وجبت مستتر وهو الشمس اه

قوله أحيانا منصوب على الظرفية

قوله كان اذا رآهم الخ بيان لاحيان التعجيل والتأخير

قوله والصبح بالنصب أيضاً نص عليه العيني

قوله كانوا أو كان كذا في صحيح البخاري بدون قال في الوسط والشك كما في شروح البخاري من الراوي عن جابر ومعناهما متلازمان لان أيهما كان يدخل فيه الآخر وخبر كانوا محذوف يدل عليه خبر كان أي كانوا يصلون

قوله سيار بن سلامة هو كما في الخلاصة سيار بن سلامة الرياحي ابو المنهال البصري وسيجيء التصريح بكنيته روى عن أبيه وأبي برزة وعنه عوف وشعبة مات سنة تسع وعشرين ومائة

حِينٍ ذَكَرَ قَالَ ثُمَّ لَقِيتُهُ بَعْدُ فَسَأَلْتُهُ فَقَالَ وَكَانَ يُصَلِّي الصُّبْحَ فَيَنْصَرِفُ الرَّجُلُ فَيَنْظُرُ إِلَى وَجْهِ جَلِيسِهِ الَّذِي يَعْرِفُ فَيَعْرِفُهُ قَالَ وَكَانَ يَقْرَأُ فِيهَا بِالسِّتِّينَ إِلَى الْمِائَةِ **حدثنا** عُبَيْدُ اللَّهِ بْنُ مُعَاذٍ حَدَّثَنَا أَبِي حَدَّثَنَا شُعْبَةُ عَنْ سَيَّارِ بْنِ سَلَامَةَ قَالَ سَمِعْتُ أَبَا بَرْزَةَ يَقُولُ كَانَ رَسُولُ اللَّهِ صَلَّى اللَّهُ عَلَيْهِ وَسَلَّمَ لَا يُبَالِي بَعْضَ تَأْخِيرِ صَلَاةِ الْعِشَاءِ إِلَى نِصْفِ اللَّيْلِ وَكَانَ لَا يُحِبُّ النَّوْمَ قَبْلَهَا وَلَا الْحَدِيثَ بَعْدَهَا قَالَ شُعْبَةُ ثُمَّ لَقِيتُهُ مَرَّةً أُخْرَى فَقَالَ أَوْ ثُلُثِ اللَّيْلِ **وحدثناه** أَبُو كُرَيْبٍ حَدَّثَنَا سُوَيْدُ بْنُ عَمْرٍو الْكَلْبِيُّ عَنْ حَمَّادِ بْنِ سَلَمَةَ عَنْ سَيَّارِ بْنِ سَلَامَةَ أَبِي الْمِنْهَالِ قَالَ سَمِعْتُ أَبَا بَرْزَةَ الْأَسْلَمِيَّ يَقُولُ كَانَ رَسُولُ اللَّهِ صَلَّى اللَّهُ عَلَيْهِ وَسَلَّمَ يُؤَخِّرُ الْعِشَاءَ إِلَى ثُلُثِ اللَّيْلِ وَيَكْرَهُ النَّوْمَ قَبْلَهَا وَالْحَدِيثَ بَعْدَهَا وَكَانَ يَقْرَأُ فِي صَلَاةِ الْفَجْرِ مِنَ الْمِائَةِ إِلَى السِّتِّينَ وَكَانَ يَنْصَرِفُ حِينَ يَعْرِفُ بَعْضُنَا وَجْهَ بَعْضٍ ❀ **حدثنا** خَلَفُ بْنُ هِشَامٍ حَدَّثَنَا حَمَّادُ بْنُ زَيْدٍ ح قَالَ وَحَدَّثَنِي أَبُو الرَّبِيعِ الزَّهْرَانِيُّ وَأَبُو كَامِلٍ الْجَحْدَرِيُّ قَالَا حَدَّثَنَا حَمَّادٌ عَنْ أَبِي عِمْرَانَ الْجَوْنِيِّ عَنْ عَبْدِ اللَّهِ بْنِ الصَّامِتِ عَنْ أَبِي ذَرٍّ قَالَ قَالَ لِي رَسُولُ اللَّهِ صَلَّى اللَّهُ عَلَيْهِ وَسَلَّمَ كَيْفَ أَنْتَ إِذَا كَانَتْ عَلَيْكَ أُمَرَاءُ يُؤَخِّرُونَ الصَّلَاةَ عَنْ وَقْتِهَا أَوْ يُمِيتُونَ الصَّلَاةَ عَنْ وَقْتِهَا قَالَ قُلْتُ فَمَا تَأْمُرُنِي قَالَ صَلِّ الصَّلَاةَ لِوَقْتِهَا فَإِنْ أَدْرَكْتَهَا مَعَهُمْ فَصَلِّ فَإِنَّهَا لَكَ نَافِلَةٌ وَلَمْ يَذْكُرْ خَلَفٌ عَنْ وَقْتِهَا **حدثنا** يَحْيَى بْنُ يَحْيَى أَخْبَرَنَا جَعْفَرُ بْنُ سُلَيْمَانَ عَنْ أَبِي عِمْرَانَ الْجَوْنِيِّ عَنْ عَبْدِ اللَّهِ بْنِ الصَّامِتِ عَنْ أَبِي ذَرٍّ قَالَ قَالَ لِي رَسُولُ اللَّهِ صَلَّى اللَّهُ عَلَيْهِ وَسَلَّمَ يَا أَبَا ذَرٍّ إِنَّهُ سَيَكُونُ بَعْدِي أُمَرَاءُ يُمِيتُونَ الصَّلَاةَ فَصَلِّ الصَّلَاةَ لِوَقْتِهَا فَإِنْ صَلَّيْتَ لِوَقْتِهَا كَانَتْ لَكَ نَافِلَةً وَإِلَّا كُنْتَ قَدْ أَحْرَزْتَ صَلَاتَكَ **وحدثنا** أَبُو بَكْرِ بْنُ أَبِي شَيْبَةَ حَدَّثَنَا عَبْدُ اللَّهِ بْنُ إِدْرِيسَ عَنْ شُعْبَةَ عَنْ أَبِي عِمْرَانَ عَنْ عَبْدِ اللَّهِ بْنِ الصَّامِتِ عَنْ أَبِي ذَرٍّ قَالَ إِنَّ خَلِيلِي أَوْصَانِي أَنْ أَسْمَعَ وَأُطِيعَ وَإِنْ كَانَ عَبْدًا مُجَدَّعَ الْأَطْرَافِ

(وان)

قوله قالت تلك ثلاثة تصرع بإذن الله الاولى كانت قريبة عقب الصلاة التي في قصة معاذ المتقدمة قبل باب القراءة في الصلاة وانما كانت تلك ثلاثة بنية كما مر بيانه قال ابن الملك والاوقات التي يكره بعد صلاتها النوافل كالصبح والعصر تكون مستثناة من هذا الحكم اه قوله كانت ثلاثة تلك أي التي تعلمها معهم قوله ولا أي ولا تصل معهم كنت قد أحرزت صلاتك فضلك وأجرك النووي في سورة الانصار على أحدها استحباب الانتظار الى بعض التأخير

باب كراهة تأخير الصلاة عن وقتها المختار ومايفعله المأموم اذا أخرها الامام

قوله يؤخرون الصلاة عن وقتها أو يميتون فيه تقديم وتأخير في نسخة المشارق قوله أو يميتون الصلاة هذا شك من الراوي والمراد بإماتة الصلاة تأخيرها عن الوقت المختار لا عن كل وقتها لانه لم ينقل أن الامراء المتقدمين تركوا الصلاة قاله ابن الملك قوله فان أدركتها معهم فصل يعني جمعاً بين فضيلتي أول الوقت والجماعة وفيه الحث على موافقة الامراء في غير معصية لئلا تتفرق الكلمة وتقع الفتنة ولهذا قال في الرواية الاخرى ان خليلي أوصاني أن أسمع وأطيع وان كان عبداً مجدع الاطراف أي مقطع الاعضاء والمجدع أردأ العبيد لقلة قيمته ومنفعته ونفرة الناس منه ❀ من شرح النووي

قال في الخلاصة (عبدالله بن الصامت الغفاري) روى عن عمه أبي ذر اه

بعض تأخير العشاء نخ

وحدثنا يحيى نخ أبو بكر خلف نخ

(في ثلاثة مواضع)

قال قال رسول الله صلى الله عليه وسلم كيف أنت نخ

وَأَنْ أُصَلِّيَ الصَّلَاةَ لِوَقْتِهَا فَإِنْ أَدْرَكْتَ الْقَوْمَ وَقَدْ صَلَّوْا كُنْتَ قَدْ أَحْرَزْتَ صَلَاتَكَ وَإِلَّا كَانَتْ لَكَ نَافِلَةً **وحدثني** يَحْيَى بْنُ حَبِيبٍ الْحَارِثِيُّ حَدَّثَنَا خَالِدُ بْنُ الْحَارِثِ حَدَّثَنَا شُعْبَةُ عَنْ بُدَيْلٍ قَالَ سَمِعْتُ أَبَا الْعَالِيَةِ يُحَدِّثُ عَنْ عَبْدِ اللَّهِ بْنِ الصَّامِتِ عَنْ أَبِي ذَرٍّ قَالَ قَالَ رَسُولُ اللَّهِ صَلَّى اللَّهُ عَلَيْهِ وَسَلَّمَ وَضَرَبَ فَخِذِي كَيْفَ أَنْتَ إِذَا بَقِيتَ فِي قَوْمٍ يُؤَخِّرُونَ الصَّلَاةَ عَنْ وَقْتِهَا قَالَ قَالَ مَا تَأْمُرُ قَالَ صَلِّ الصَّلَاةَ لِوَقْتِهَا ثُمَّ اذْهَبْ لِحَاجَتِكَ فَإِنْ أُقِيمَتِ الصَّلَاةُ وَأَنْتَ فِي الْمَسْجِدِ فَصَلِّ **وحدثني** زُهَيْرُ بْنُ حَرْبٍ حَدَّثَنَا إِسْمَاعِيلُ بْنُ إِبْرَاهِيمَ عَنْ أَيُّوبَ عَنْ أَبِي الْعَالِيَةِ الْبَرَّاءِ قَالَ آخَرُ ابْنُ زِيَادٍ الصَّلَاةَ فَجَاءَنِي عَبْدُ اللَّهِ بْنُ الصَّامِتِ فَأَلْقَيْتُ لَهُ كُرْسِيًّا فَجَلَسَ عَلَيْهِ فَذَكَرْتُ لَهُ صَنِيعَ ابْنِ زِيَادٍ فَعَضَّ عَلَى شَفَتِهِ وَضَرَبَ فَخِذِي وَقَالَ إِنِّي سَأَلْتُ أَبَا ذَرٍّ كَمَا سَأَلْتَنِي فَضَرَبَ فَخِذِي كَمَا ضَرَبْتُ فَخِذَكَ وَقَالَ إِنِّي سَأَلْتُ رَسُولَ اللَّهِ صَلَّى اللَّهُ عَلَيْهِ وَسَلَّمَ كَمَا سَأَلْتَنِي فَضَرَبَ فَخِذِي كَمَا ضَرَبْتُ فَخِذَكَ وَقَالَ صَلِّ الصَّلَاةَ لِوَقْتِهَا فَإِنْ أَدْرَكْتَهَا الصَّلَاةُ مَعَهُمْ فَصَلِّ وَلَا تَقُلْ إِنِّي قَدْ صَلَّيْتُ فَلَا أُصَلِّي **وحدثنا** عَاصِمُ ابْنُ النَّضْرِ التَّيْمِيُّ حَدَّثَنَا خَالِدُ بْنُ الْحَارِثِ حَدَّثَنَا شُعْبَةُ عَنْ أَبِي نَعَامَةَ عَنْ عَبْدِ اللَّهِ بْنِ الصَّامِتِ عَنْ أَبِي ذَرٍّ قَالَ قَالَ كَيْفَ أَنْتُمْ أَوْ قَالَ كَيْفَ أَنْتَ إِذَا بَقِيتَ فِي قَوْمٍ يُؤَخِّرُونَ الصَّلَاةَ عَنْ وَقْتِهَا فَصَلِّ الصَّلَاةَ لِوَقْتِهَا ثُمَّ إِنْ أُقِيمَتِ الصَّلَاةُ فَصَلِّ مَعَهُمْ فَإِنَّهَا زِيَادَةُ خَيْرٍ **وحدثني** أَبُو غَسَّانَ الْمِسْمَعِيُّ حَدَّثَنَا مُعَاذٌ وَهُوَ ابْنُ هِشَامٍ حَدَّثَنِي أَبِي عَنْ مَطَرٍ عَنْ أَبِي الْعَالِيَةِ الْبَرَّاءِ قَالَ قُلْتُ لِعَبْدِ اللَّهِ بْنِ الصَّامِتِ نُصَلِّي يَوْمَ الْجُمُعَةِ خَلْفَ أُمَرَاءَ فَيُؤَخِّرُونَ الصَّلَاةَ قَالَ فَضَرَبَ فَخِذِي ضَرْبَةً أَوْجَعَتْنِي وَقَالَ سَأَلْتُ أَبَا ذَرٍّ عَنْ ذَلِكَ فَضَرَبَ فَخِذِي وَقَالَ سَأَلْتُ رَسُولَ اللَّهِ صَلَّى اللَّهُ عَلَيْهِ وَسَلَّمَ عَنْ ذَلِكَ فَقَالَ صَلُّوا الصَّلَاةَ لِوَقْتِهَا وَاجْعَلُوا صَلَاتَكُمْ مَعَهُمْ نَافِلَةً قَالَ وَقَالَ عَبْدُ اللَّهِ ذُكِرَ لِي أَنَّ نَبِيَّ اللَّهِ صَلَّى اللَّهُ عَلَيْهِ وَسَلَّمَ ضَرَبَ فَخِذَ أَبِي ذَرٍّ ❁ **حدثنا** يَحْيَى بْنُ يَحْيَى

قوله فان أدركت القوم الخ فيه حذف القول كما لا يخفى

قوله وضرب فخذى أى للتنبيه وجمع الذهن على ما يقوله له اه نووى

قوله فصل معناه صل فى اول الوقت وتصرف فى شغلك فان صادفتهم بعد ذلك وقد صلوا أجزأتك صلاتك وان أدركت الصلاة معهم فصل معهم وتكون هذه لك نافلة اه نووى

قوله عن أبى العالية البراء هو بتشديد الراء وبالمد كان يبرى النبل واسمه زياد بن فيروز البصرى وقيل اسمه كلثوم توفى يوم الاثنين فى شوال سنة تسعين اه نووى

قوله عن أبى نعامة أبو نعامة السعدى اسمه عبد ربه أو عمرو كما فى الخلاصة

باب
فضل صلاة الجماعة وبيان التشديد فى التخلف عنها

قَالَ قَرَأْتُ عَلَى مَالِكٍ عَنِ ابْنِ شِهَابٍ عَنْ سَعِيدِ بْنِ الْمُسَيَّبِ عَنْ أَبِي هُرَيْرَةَ أَنَّ رَسُولَ اللَّهِ صَلَّى اللَّهُ عَلَيْهِ وَسَلَّمَ قَالَ صَلَاةُ الْجَمَاعَةِ أَفْضَلُ مِنْ صَلَاةِ أَحَدِكُمْ وَحْدَهُ بِخَمْسَةٍ وَعِشْرِينَ جُزْءًا **حدثنا** أَبُو بَكْرِ بْنُ أَبِي شَيْبَةَ حَدَّثَنَا عَبْدُ الْأَعْلَى عَنْ مَعْمَرٍ عَنِ الزُّهْرِيِّ عَنْ سَعِيدِ بْنِ الْمُسَيَّبِ عَنْ أَبِي هُرَيْرَةَ عَنِ النَّبِيِّ صَلَّى اللَّهُ عَلَيْهِ وَسَلَّمَ قَالَ تَفْضُلُ صَلَاةٌ فِي الْجَمِيعِ عَلَى صَلَاةِ الرَّجُلِ وَحْدَهُ خَمْسًا وَعِشْرِينَ دَرَجَةً قَالَ وَتَجْتَمِعُ مَلَائِكَةُ اللَّيْلِ وَمَلَائِكَةُ النَّهَارِ فِي صَلَاةِ الْفَجْرِ قَالَ أَبُو هُرَيْرَةَ اقْرَءُوا إِنْ شِئْتُمْ وَقُرْآنَ الْفَجْرِ إِنَّ قُرْآنَ الْفَجْرِ كَانَ مَشْهُودًا **وحدثني** أَبُو بَكْرِ بْنُ إِسْحَقَ حَدَّثَنَا أَبُو الْيَمَانِ أَخْبَرَنَا شُعَيْبٌ عَنِ الزُّهْرِيِّ قَالَ أَخْبَرَنِي سَعِيدٌ وَأَبُو سَلَمَةَ أَنَّ أَبَا هُرَيْرَةَ قَالَ سَمِعْتُ النَّبِيَّ صَلَّى اللَّهُ عَلَيْهِ وَسَلَّمَ يَقُولُ بِمِثْلِ حَدِيثِ عَبْدِ الْأَعْلَى عَنْ مَعْمَرٍ إِلَّا أَنَّهُ قَالَ بِخَمْسٍ وَعِشْرِينَ جُزْءًا **و حدثنا** عَبْدُ اللَّهِ بْنُ مَسْلَمَةَ بْنِ قَعْنَبٍ حَدَّثَنَا أَفْلَحُ عَنْ أَبِي بَكْرِ بْنِ مُحَمَّدِ بْنِ عَمْرِو بْنِ حَزْمٍ عَنْ سَلْمَانَ الْأَغَرِّ عَنْ أَبِي هُرَيْرَةَ قَالَ قَالَ رَسُولُ اللَّهِ صَلَّى اللَّهُ عَلَيْهِ وَسَلَّمَ صَلَاةُ الْجَمَاعَةِ تَعْدِلُ خَمْسًا وَعِشْرِينَ مِنْ صَلَاةِ الْفَذِّ **حدثني** هَارُونُ بْنُ عَبْدِ اللَّهِ وَمُحَمَّدُ بْنُ حَاتِمٍ قَالَا حَدَّثَنَا حَجَّاجُ بْنُ مُحَمَّدٍ قَالَ قَالَ ابْنُ جُرَيْجٍ أَخْبَرَنِي عُمَرُ بْنُ عَطَاءِ بْنِ أَبِي الْخُوَارِ أَنَّهُ بَيْنَمَا هُوَ جَالِسٌ مَعَ نَافِعِ بْنِ جُبَيْرِ بْنِ مُطْعِمٍ إِذْ مَرَّ بِهِمْ أَبُو عَبْدِ اللَّهِ خَتَنُ زَيْدِ بْنِ ثَابِتٍ مَوْلَى الْجُهَنِيِّينَ فَدَعَاهُ نَافِعٌ فَقَالَ سَمِعْتُ أَبَا هُرَيْرَةَ يَقُولُ قَالَ رَسُولُ اللَّهِ صَلَّى اللَّهُ عَلَيْهِ وَسَلَّمَ صَلَاةٌ مَعَ الْإِمَامِ أَفْضَلُ مِنْ خَمْسٍ وَعِشْرِينَ صَلَاةً يُصَلِّيهَا وَحْدَهُ **حدثنا** يَحْيَى بْنُ يَحْيَى قَالَ قَرَأْتُ عَلَى مَالِكٍ عَنْ نَافِعٍ عَنِ ابْنِ عُمَرَ أَنَّ رَسُولَ اللَّهِ صَلَّى اللَّهُ عَلَيْهِ وَسَلَّمَ قَالَ صَلَاةُ الْجَمَاعَةِ أَفْضَلُ مِنْ صَلَاةِ الْفَذِّ بِسَبْعٍ وَعِشْرِينَ دَرَجَةً **وحدثني** زُهَيْرُ بْنُ حَرْبٍ وَمُحَمَّدُ بْنُ الْمُثَنَّى قَالَا حَدَّثَنَا يَحْيَى عَنْ عُبَيْدِ اللَّهِ قَالَ أَخْبَرَنِي نَافِعٌ عَنِ ابْنِ عُمَرَ عَنِ النَّبِيِّ صَلَّى اللَّهُ عَلَيْهِ وَسَلَّمَ قَالَ صَلَاةُ الرَّجُلِ فِي الْجَمَاعَةِ تَزِيدُ عَلَى صَلَاتِهِ وَحْدَهُ سَبْعًا وَعِشْرِينَ **و حدثنا** أَبُو بَكْرِ بْنُ أَبِي شَيْبَةَ

(حدثنا)

قوله صلاة الجماعة أى صلاة الرجل فى الجماعة كما سيفهم
قوله تفضل صلاة فى الجميع الخ ذكر الامام البخارى هذا الحديث فى باب فضل صلاة الفجر فى الجماعة بلفظ تفضل صلاة الجميع صلاة أحدكم بخمسة وعشرين درجة وهو كذلك فى نسخة عندنا ومعنى تفضل تزيد ثواباً وذكر العينى أن الاضافة فى قوله صلاة الجميع بمعنى فى لا بمعنى اللام ثم قال فافهم اه يعنى أن المعنى صلاة أحدكم فى الجماعة لا أن صلاة كل الجماعة وهو ظاهر وسيجىء من الروايات ما يؤيده
قوله فى الجميع و فى المتن المصرى كما فى نسخة عندنا فى الجمع ومعناها الجماعة
قوله بخمسة وعشرين جزءاً هذا هو الجارى على اللغة وفى بعض النسخ بخمس وعشرين جزءاً وفى بعضها بخمسة وعشرين درجة فيؤول الدرجة بالجزء والجزء بالدرجة كما فى النووى
قوله من صلاة الفذ أى الفرد يعنى المنفرد الذى ترك الجماعة ففيه اشارة الى أن الواحد اذا صلى منفرداً بعذر يحصل له ثواب الجماعة اه مرقاة
قوله صلاة الجماعة أى صلاة الرجل فى الجماعة كما هو الرواية الآتية
قوله سبعاً وعشرين وفى حديث أبى هريرة خمساً وعشرين ووجه التوفيق أن نقول عرفنا من تفاوت الفضل أن الزائد متأخر عن الناقص لان الله تعالى يزيد عباده من فضله ولا ينقصهم من الموعود شيئاً فانه صلى الله عليه وسلم بشر المؤمنين اولا بمقدار من فضله ثم رأى أن الله تعالى يمن عليه وعلى امته فبشرهم به وحثهم على الجماعة وأما وجه قصر الفضيلة على خمس وعشرين تارة وعلى سبع وعشرين اخرى فمرجعه الى العلوم النبوية التى لا يدركها العقلاء اجمالاً فضلاً عن التفصيل ولعل الفائدة فيما كشف به حضرة النبوة هى اجتماع المسلمين على اظهار شعار الاسلام اه من المرقاة وهذا أحسن الوجوه المذكورة فى الجمع والتوفيق واستحسن الزرقانى وجه الجمع بان السبع مختصة بالجهرية والخمس بالسرية لطلب الانصات عند قراءة الامام والاستماع لها ولتأمينه اذا سمعه ليوافق تأمين الملائكة

حَدَّثَنَا أَبُو أُسَامَةَ وَابْنُ نُمَيْرٍ ح قَالَ وَحَدَّثَنَا ابْنُ نُمَيْرٍ حَدَّثَنَا أَبِي قَالَا حَدَّثَنَا عُبَيْدُ اللهِ بِهٰذَا الْإِسْنَادِ * قَالَ ابْنُ نُمَيْرٍ عَنْ أَبِيهِ بِضْعاً وَعِشْرِينَ وَقَالَ أَبُو بَكْرٍ فِي رِوَايَتِهِ سَبْعاً وَعِشْرِينَ دَرَجَةً **وحدثنا** ابْنُ رَافِعٍ أَخْبَرَنَا ابْنُ أَبِي فُدَيْكٍ أَخْبَرَنَا الضَّحَّاكُ عَنْ نَافِعٍ عَنِ ابْنِ عُمَرَ عَنِ النَّبِيِّ صَلَّى اللهُ عَلَيْهِ وَسَلَّمَ قَالَ بِضْعاً وَعِشْرِينَ **وحدثني** عَمْرٌو النَّاقِدُ حَدَّثَنَا سُفْيَانُ بْنُ عُيَيْنَةَ عَنْ أَبِي الزِّنَادِ عَنِ الْأَعْرَجِ عَنْ أَبِي هُرَيْرَةَ أَنَّ رَسُولَ اللهِ صَلَّى اللهُ عَلَيْهِ وَسَلَّمَ فَقَدَ نَاساً فِي بَعْضِ الصَّلَوَاتِ فَقَالَ لَقَدْ هَمَمْتُ أَنْ آمُرَ رَجُلاً يُصَلِّي بِالنَّاسِ ثُمَّ أُخَالِفَ إِلَى رِجَالٍ يَتَخَلَّفُونَ عَنْهَا فَآمُرَ بِهِمْ فَيُحَرَّقُوا عَلَيْهِمْ بِحُزَمِ الْحَطَبِ بُيُوتَهُمْ وَلَوْ عَلِمَ أَحَدُهُمْ أَنَّهُ يَجِدُ عَظْماً سَمِيناً لَشَهِدَهَا يَعْنِي صَلَاةَ الْعِشَاءِ **حدثنا** ابْنُ نُمَيْرٍ حَدَّثَنَا أَبِي حَدَّثَنَا الْأَعْمَشُ ح وَحَدَّثَنَا أَبُو بَكْرِ بْنُ أَبِي شَيْبَةَ وَأَبُو كُرَيْبٍ وَاللَّفْظُ لَهُمَا قَالَا حَدَّثَنَا أَبُو مُعَاوِيَةَ عَنِ الْأَعْمَشِ عَنْ أَبِي صَالِحٍ عَنْ أَبِي هُرَيْرَةَ قَالَ قَالَ رَسُولُ اللهِ صَلَّى اللهُ عَلَيْهِ وَسَلَّمَ إِنَّ أَثْقَلَ صَلَاةٍ عَلَى الْمُنَافِقِينَ صَلَاةُ الْعِشَاءِ وَصَلَاةُ الْفَجْرِ وَلَوْ يَعْلَمُونَ مَا فِيهِمَا لَأَتَوْهُمَا وَلَوْ حَبْواً وَلَقَدْ هَمَمْتُ أَنْ آمُرَ بِالصَّلَاةِ فَتُقَامَ ثُمَّ آمُرَ رَجُلاً فَيُصَلِّيَ بِالنَّاسِ ثُمَّ أَنْطَلِقَ مَعِي بِرِجَالٍ مَعَهُمْ حُزَمٌ مِنْ حَطَبٍ إِلَى قَوْمٍ لَا يَشْهَدُونَ الصَّلَاةَ فَأُحَرِّقَ عَلَيْهِمْ بُيُوتَهُمْ بِالنَّارِ **وحدثنا** مُحَمَّدُ بْنُ رَافِعٍ حَدَّثَنَا عَبْدُ الرَّزَّاقِ حَدَّثَنَا مَعْمَرٌ عَنْ هَمَّامِ بْنِ مُنَبِّهٍ قَالَ هٰذَا مَا حَدَّثَنَا أَبُو هُرَيْرَةَ عَنْ رَسُولِ اللهِ صَلَّى اللهُ عَلَيْهِ وَسَلَّمَ فَذَكَرَ أَحَادِيثَ مِنْهَا وَقَالَ رَسُولُ اللهِ صَلَّى اللهُ عَلَيْهِ وَسَلَّمَ لَقَدْ هَمَمْتُ أَنْ آمُرَ فِتْيَانِي أَنْ يَسْتَعِدُّوا لِي بِحُزَمٍ مِنْ حَطَبٍ ثُمَّ آمُرَ رَجُلاً يُصَلِّي بِالنَّاسِ ثُمَّ تُحَرَّقُ بُيُوتٌ عَلَى مَنْ فِيهَا **و حدثنا** زُهَيْرُ بْنُ حَرْبٍ وَأَبُو كُرَيْبٍ وَإِسْحٰقُ بْنُ إِبْرَاهِيمَ عَنْ وَكِيعٍ عَنْ جَعْفَرِ بْنِ بُرْقَانَ عَنْ يَزِيدَ بْنِ الْأَصَمِّ عَنْ أَبِي هُرَيْرَةَ عَنِ النَّبِيِّ صَلَّى اللهُ عَلَيْهِ وَسَلَّمَ بِنَحْوِهِ **و حدثنا** أَحْمَدُ بْنُ عَبْدِ اللهِ بْنِ يُونُسَ حَدَّثَنَا زُهَيْرٌ حَدَّثَنَا أَبُو إِسْحٰقَ عَنْ أَبِي الْأَحْوَصِ سَمِعَهُ مِنْهُ عَنْ عَبْدِ اللهِ أَنَّ النَّبِيَّ صَلَّى اللهُ

قوله بضعاً بكسر الباء وقيل بفتحها وهو ما بين الثلاث الى التسع وقيل ما بين الواحد الى العشرة اه ابن الملك وذكر القيومي أنه يستوي فيه المذكر والمؤنث ويستعمل أيضا من ثلاثة عشر الى تسعة عشر لكن تثبت الهاء في البضع مع المذكر وتحذف مع المؤنث ولا يستعمل فيما زاد على عشرين وأجازه بعض المشايخ فيقول بضعة وعشرون رجلا وبضع وعشرون امرأة وعلى هذا معنى البضع والبضعة في العدد قطعة مبهمة غير محدودة اه بحذف بعض

قوله فقد ناساً أي ما وجدهم في جماعة بعض الصلوات بأني انها صلاة العشاء وورد مثله في صلاة الجمعة كما يأتي اول الصفحة التي تلي هذه والمراد اناس مفقودين بعض من المنافقين فانه لا يظن بالمؤمنين أنهم يؤثرون العظم السمين على حضور الجماعة مع سيد المرسلين

قوله لقد هممت اللام جواب القسم والهم العزم وقيل دونه (ابن الملك)

قوله ثم اخالف الى رجال أي آتيهم من خلفهم أو اخالف ما اظهرت من اقامة الصلاة وأرجع اليهم فآخذهم على غفلة أو يكون بمعنى أتخلف عن الصلاة بعد اقامتهم اه نهاية راجع الكشاف في تفسير قوله تعالى وما اريد أن اخالفكم الى ما أنهاكم عنه وفي الحديث حذف في هذه الرواية تقديره ثم اخالف برجال معهم حزم من حطب كما هو الرواية فيما يأتي

قوله فيحرقوا عليهم بيوتهم التشديد للتكثير والمبالغة ومرجع الضمير المستتر في فيحرقوا هو المحذوف المقدر آنفا

قوله بحزم الحطب الحزم جمع حزمة بضم فسكون وهي ما يحمله انسان أو حيوان من مجموع الحطب وغيره

قوله لاتوها ولو حبواً أي ولو كان الاتيان حبواً والحبو سبق تفسيره

قوله فتياني أي أقوياء أصحابي اه عسقلاني

قوله أن يستعدوا أي أن يتهيأوا

عَلَيْهِ وَسَلَّمَ قَالَ لِقَوْمٍ يَتَخَلَّفُونَ عَنِ الْجُمُعَةِ لَقَدْ هَمَمْتُ اَنْ آمُرَ رَجُلاً يُصَلِّي بِالنَّاسِ ثُمَّ اُحَرِّقَ عَلَى رِجَالٍ يَتَخَلَّفُونَ عَنِ الْجُمُعَةِ بُيُوتَهُمْ ❁ **وحدثنا** قُتَيْبَةُ بْنُ سَعِيدٍ وَاِسْحٰقُ بْنُ اِبْرَاهِيمَ وَسُوَيْدُ بْنُ سَعِيدٍ وَيَعْقُوبُ الدَّوْرَقِيُّ كُلُّهُمْ عَنْ مَرْوَانَ الْفَزَارِيِّ قَالَ قُتَيْبَةُ حَدَّثَنَا الْفَزَارِيُّ عَنْ عُبَيْدِ اللّٰهِ بْنِ الْاَصَمِّ قَالَ حَدَّثَنَا يَزِيدُ بْنُ الْاَصَمِّ عَنْ اَبِي هُرَيْرَةَ قَالَ اَتَى النَّبِيَّ صَلَّى اللّٰهُ عَلَيْهِ وَسَلَّمَ رَجُلٌ اَعْمٰى فَقَالَ يَا رَسُولَ اللّٰهِ اِنَّهُ لَيْسَ لِي قَائِدٌ يَقُودُنِي اِلَى الْمَسْجِدِ فَسَأَلَ رَسُولَ اللّٰهِ صَلَّى اللّٰهُ عَلَيْهِ وَسَلَّمَ اَنْ يُرَخِّصَ لَهُ فَيُصَلِّيَ فِي بَيْتِهِ فَرَخَّصَ لَهُ فَلَمَّا وَلّٰى دَعَاهُ فَقَالَ هَلْ تَسْمَعُ النِّدَاءَ بِالصَّلَاةِ فَقَالَ نَعَمْ قَالَ فَاَجِبْ ❁ **حدثنا** اَبُو بَكْرِ بْنُ اَبِي شَيْبَةَ حَدَّثَنَا مُحَمَّدُ بْنُ بِشْرٍ الْعَبْدِيُّ حَدَّثَنَا زَكَرِيَّاءُ بْنُ اَبِي زَائِدَةَ حَدَّثَنَا عَبْدُ الْمَلِكِ بْنُ عُمَيْرٍ عَنْ اَبِي الْاَحْوَصِ قَالَ قَالَ عَبْدُ اللّٰهِ لَقَدْ رَأَيْتُنَا وَمَا يَتَخَلَّفُ عَنِ الصَّلَاةِ اِلَّا مُنَافِقٌ قَدْ عُلِمَ نِفَاقُهُ اَوْ مَرِيضٌ اِنْ كَانَ الْمَرِيضُ لَيَمْشِي بَيْنَ رَجُلَيْنِ حَتّٰى يَأْتِيَ الصَّلَاةَ وَقَالَ اِنَّ رَسُولَ اللّٰهِ صَلَّى اللّٰهُ عَلَيْهِ وَسَلَّمَ عَلَّمَنَا سُنَنَ الْهُدٰى وَاِنَّ مِنْ سُنَنِ الْهُدَى الصَّلَاةَ فِي الْمَسْجِدِ الَّذِي يُؤَذَّنُ فِيهِ **حدثنا** اَبُو بَكْرِ بْنُ اَبِي شَيْبَةَ حَدَّثَنَا الْفَضْلُ بْنُ دُكَيْنٍ عَنْ اَبِي الْعُمَيْسِ عَنْ عَلِيِّ بْنِ الْاَقْمَرِ عَنْ اَبِي الْاَحْوَصِ عَنْ عَبْدِ اللّٰهِ قَالَ مَنْ سَرَّهُ اَنْ يَلْقَى اللّٰهَ غَداً مُسْلِماً فَلْيُحَافِظْ عَلٰى هٰؤُلَاءِ الصَّلَوَاتِ حَيْثُ يُنَادٰى بِهِنَّ فَاِنَّ اللّٰهَ شَرَعَ لِنَبِيِّكُمْ صَلَّى اللّٰهُ عَلَيْهِ وَسَلَّمَ سُنَنَ الْهُدٰى وَاِنَّهُنَّ مِنْ سُنَنِ الْهُدٰى وَلَوْ اَنَّكُمْ صَلَّيْتُمْ فِي بُيُوتِكُمْ كَمَا يُصَلِّي هٰذَا الْمُتَخَلِّفُ فِي بَيْتِهِ لَتَرَكْتُمْ سُنَّةَ نَبِيِّكُمْ وَلَوْ تَرَكْتُمْ سُنَّةَ نَبِيِّكُمْ لَضَلَلْتُمْ وَمَا مِنْ رَجُلٍ يَتَطَهَّرُ فَيُحْسِنُ الطُّهُورَ ثُمَّ يَعْمِدُ اِلٰى مَسْجِدٍ مِنْ هٰذِهِ الْمَسَاجِدِ اِلَّا كَتَبَ اللّٰهُ لَهُ بِكُلِّ خُطْوَةٍ يَخْطُوهَا حَسَنَةً وَيَرْفَعُهُ بِهَا دَرَجَةً وَيَحُطُّ عَنْهُ بِهَا سَيِّئَةً وَلَقَدْ رَأَيْتُنَا وَمَا يَتَخَلَّفُ عَنْهَا اِلَّا مُنَافِقٌ مَعْلُومُ النِّفَاقِ وَلَقَدْ كَانَ الرَّجُلُ يُؤْتٰى بِهِ يُهَادٰى بَيْنَ الرَّجُلَيْنِ حَتّٰى يُقَامَ فِي الصَّفِّ ❁ **حدثنا** اَبُو بَكْرِ بْنُ اَبِي شَيْبَةَ حَدَّثَنَا اَبُو الْاَحْوَصِ

(عن)

قوله (لقد هممت) أى قصدت (ان آمر رجلا يصلى بالناس) الجمعة (ثم احرق على رجال يتخلفون عن الجمعة بيوتهم) يعنى ثم أنطلق وأطلع على من لم يحضر الجمعة فآمر باحراق بيوتهم قيل هذا مختص بزمانه عليه السلام لانه لم يتخلف عن الجمعة فى ذلك الوقت الا منافق ويحتمل أن يجعل عاماً فيكون تشديداً على تاركى الجمعة بغير عذر وتنبيهاً على عظم اثمهم اه مبارق

باب
يجب اتيان المسجد على من سمع النداء

قوله رجل أعمى هذا الاعمى هو ابن ام مكتوم جاء مفسراً فى سنن أبى داود وغيره اه نووى

باب
صلاة الجماعة من سنن الهدى

قوله الا منافق قد علم نفاقه هذا يؤيد ما تقدم أن المهموم باحراق بيوتهم كانوا منافقين

قوله ليمشى بين رجلين يعنى معتمداً على رجلين بمكانه من جانبيه واللام فيه فارقة فان مخففة

قوله علمنا سنن الهدى روى بضم السين وفتحها وهما بمعنى متقارب أى طرائق الهدى والصواب اه نووى وذكر اهل الاصول أن السنة نوعان سنة الهدى أى مكمل الدين وتاركها مسىء يستحق اللوم كالجماعة والاذان والاقامة وسنة الزوائد وتاركها لا يستحقه كسير النبى عليه السلام فى لباسه وقعوده وقيامه قيل اختيار لفظ الجمع هنا ولفظ الافراد فى الاول ايماء الى قلة سنة الهدى وكثرة الزوائد

قوله بكل خطوة بفتح الخاء أوضمها اه مرقاة

قوله يهادى بين رجلين معناه يمسكه رجلان من جانبيه بعضديه يعتمد عليهما اه نووى وقد مر فى ص ٢٣

باب
النهى عن الخروج من المسجد اذا أذن المؤذن

ويعقوب بن ابراهيم الدورقى حدثنا قتيبة نخ حدثنا مروان الفزارى نخ

وحدثنا أبو بكر نخ

وحدثنا أبو بكر نخ

قوله مسلما أى كاملا فليحافظ على هؤلاء الصلوات أى مع الجماعة

بين رجلين نخ

عَنْ اِبْرَاهِيمَ بْنِ الْمُهَاجِرِ عَنْ اَبِي الشَّعْثَاءِ قَالَ كُنَّا قُعُودًا فِي الْمَسْجِدِ مَعَ اَبِي هُرَيْرَةَ فَاَذَّنَ الْمُؤَذِّنُ فَقَامَ رَجُلٌ مِنَ الْمَسْجِدِ يَمْشِي فَاَتْبَعَهُ اَبُو هُرَيْرَةَ بَصَرَهُ حَتَّى خَرَجَ مِنَ الْمَسْجِدِ فَقَالَ اَبُو هُرَيْرَةَ اَمَّا هٰذَا فَقَدْ عَصَى اَبَا الْقَاسِمِ صَلَّى اللّٰهُ عَلَيْهِ وَسَلَّمَ **وحدثنا** اَبْنُ اَبِي عُمَرَ الْمَكِّيُّ حَدَّثَنَا سُفْيَانُ (هُوَ اَبْنُ عُيَيْنَةَ) عَنْ عُمَرَ بْنِ سَعِيدٍ عَنْ اَشْعَثَ بْنِ اَبِي الشَّعْثَاءِ الْمُحَارِبِيِّ عَنْ اَبِيهِ قَالَ سَمِعْتُ اَبَا هُرَيْرَةَ وَرَأَى رَجُلًا يَجْتَازُ الْمَسْجِدَ خَارِجًا بَعْدَ الْاَذَانِ فَقَالَ اَمَّا هٰذَا فَقَدْ عَصَى اَبَا الْقَاسِمِ صَلَّى اللّٰهُ عَلَيْهِ وَسَلَّمَ ❁ **حدثنا** اِسْحٰقُ اَبْنُ اِبْرَاهِيمَ اَخْبَرَنَا الْمُغِيرَةُ بْنُ سَلَمَةَ الْمَخْزُومِيُّ حَدَّثَنَا عَبْدُ الْوَاحِدِ وَهُوَ اَبْنُ زِيَادٍ حَدَّثَنَا عُثْمَانُ بْنُ حَكِيمٍ حَدَّثَنَا عَبْدُ الرَّحْمٰنِ بْنُ اَبِي عَمْرَةَ قَالَ دَخَلَ عُثْمَانُ بْنُ عَفَّانَ الْمَسْجِدَ بَعْدَ صَلَاةِ الْمَغْرِبِ فَقَعَدَ وَحْدَهُ فَقَعَدْتُ اِلَيْهِ فَقَالَ يَا اَبْنَ اَخِي سَمِعْتُ رَسُولَ اللّٰهِ صَلَّى اللّٰهُ عَلَيْهِ وَسَلَّمَ يَقُولُ مَنْ صَلَّى الْعِشَاءَ فِي جَمَاعَةٍ فَكَاَنَّمَا قَامَ نِصْفَ اللَّيْلِ وَمَنْ صَلَّى الصُّبْحَ فِي جَمَاعَةٍ فَكَاَنَّمَا صَلَّى اللَّيْلَ كُلَّهُ ❁ وَحَدَّثَنِيهِ زُهَيْرُ بْنُ حَرْبٍ حَدَّثَنَا مُحَمَّدُ بْنُ عَبْدِ اللّٰهِ الْاَسَدِيُّ ح وَحَدَّثَنِي مُحَمَّدُ بْنُ رَافِعٍ قَالَ حَدَّثَنَا عَبْدُ الرَّزَّاقِ جَمِيعًا عَنْ سُفْيَانَ عَنْ اَبِي سَهْلٍ عُثْمَانَ بْنِ حَكِيمٍ بِهٰذَا الْاِسْنَادِ مِثْلَهُ **وحدثني** نَصْرُ بْنُ عَلِيٍّ الْجَهْضَمِيُّ حَدَّثَنَا بِشْرٌ (يَعْنِي اَبْنَ مُفَضَّلٍ) عَنْ خَالِدٍ عَنْ اَنَسِ بْنِ سِيرِينَ قَالَ سَمِعْتُ جُنْدَبَ بْنَ عَبْدِ اللّٰهِ يَقُولُ قَالَ رَسُولُ اللّٰهِ صَلَّى اللّٰهُ عَلَيْهِ وَسَلَّمَ مَنْ صَلَّى الصُّبْحَ فَهُوَ فِي ذِمَّةِ اللّٰهِ فَلَا يَطْلُبَنَّكُمُ اللّٰهُ مِنْ ذِمَّتِهِ بِشَيْءٍ فَيُدْرِكَهُ فَيَكُبَّهُ فِي نَارِ جَهَنَّمَ ❁ وَحَدَّثَنِيهِ يَعْقُوبُ بْنُ اِبْرَاهِيمَ الدَّوْرَقِيُّ حَدَّثَنَا اِسْمَاعِيلُ عَنْ خَالِدٍ عَنْ اَنَسِ بْنِ سِيرِينَ قَالَ سَمِعْتُ جُنْدَبًا الْقَسْرِيَّ يَقُولُ قَالَ رَسُولُ اللّٰهِ صَلَّى اللّٰهُ عَلَيْهِ وَسَلَّمَ مَنْ صَلَّى صَلَاةَ الصُّبْحِ فَهُوَ فِي ذِمَّةِ اللّٰهِ فَلَا يَطْلُبَنَّكُمُ اللّٰهُ مِنْ ذِمَّتِهِ بِشَيْءٍ فَاِنَّهُ مَنْ يَطْلُبْهُ مِنْ ذِمَّتِهِ بِشَيْءٍ يُدْرِكْهُ ثُمَّ يَكُبَّهُ عَلَى وَجْهِهِ فِي نَارِ جَهَنَّمَ **وحدثنا** اَبُو بَكْرِ بْنُ اَبِي شَيْبَةَ حَدَّثَنَا يَزِيدُ بْنُ هٰرُونَ عَنْ دَاوُدَ بْنِ اَبِي هِنْدٍ عَنِ الْحَسَنِ عَنْ جُنْدَبِ بْنِ سُفْيَانَ عَنِ النَّبِيِّ صَلَّى اللّٰهُ عَلَيْهِ وَسَلَّمَ

حدثنا سفيان عن عمر نخ

بعد ما صلى المغرب نخ

حدثني نصر نخ

يعني ابن المفضل نخ

يدركه فيلقيه في نار جهنم نخ

حدثني يعقوب نخ

جندب بن عبد الله القسري نخ

قوله أما هذا فقد عصى الخ فيه كراهة الخروج من المسجد بعد الاذان حتى يصلى المكتوبة الا لعذر اه نووى

قوله يجتاز المسجد قال في اللسان والاجتياز السلوك والمجتاز مجتاب الطريق ومجيزه اه

باب
فضل صلاة العشاء والصبح في جماعة

قوله (من صلى صلاة الصبح) أي باخلاص (فهو في ذمة الله) أي في أمانه في الدنيا والآخرة وهذا الامان غير الامان الذي ثبت بكلمة التوحيد وانما ذكر صلاة الصبح لان فيها كلفة لا يواظبها الا خالص الايمان فيستحق أن يدخل تحت الامان (فلا يطلبنكم الله من ذمته بشيء) من بمعنى لاجل والمضاف محذوف أي لاجل ترك ذمته أو بيانية والجار والمجرور حال عن شيء ظاهره نهي عن مطالبة الله لكن المراد به النهي عما يوجب مطالبة الله وهو التعرض بمكروه لمن صلى الصبح أو هو ترك صلاة الصبح هذا على تقدير أن يراد بالذمة في قوله من ذمته نفس الصلاة من حيث أنها موجبة للذمة فمعناه لا تضيعوا صلاة الصبح (فانه) الضمير فيه للشان (من يطلبه) الضمير المستكن فيه لله والبارز لمن (من ذمته بشيء يدركه) يعني من يطلبه الله للمؤاخذة بما فرط في حقه والقيام بعهده يدركه الله اذ لا يفوت منه هارب (ثم يكبه على وجهه في نار جهنم) يقال كبه اذا صرعه فاكب هو على وجهه وهذا من النوادر لان ثلاثيه متعد ورباعيه لازم اه مبارق

قوله عن جندب بن سفيان هو جندب بن عبد الله بن سفيان ينسب تارة الى أبيه وتارة الى جده اه نووى

باب الرخصة فى التخلف عن الجماعة بعذر

بِهٰذَا وَلَمْ يَذْكُرْ فَيَكْبُتُهُ فِى نَارِ جَهَنَّمَ * **حدثنى** حَرْمَلَةُ بْنُ يَحْيَى التُّجِيبِيُّ أَخْبَرَنَا
ابْنُ وَهْبٍ أَخْبَرَنِى يُونُسُ عَنِ ابْنِ شِهَابٍ أَنَّ مَحْمُودَ بْنَ الرَّبِيعِ الْأَنْصَارِىَّ حَدَّثَهُ أَنَّ
عِتْبَانَ بْنَ مَالِكٍ وَهُوَ مِنْ أَصْحَابِ النَّبِىِّ صَلَّى اللهُ عَلَيْهِ وَسَلَّمَ مِمَّنْ شَهِدَ بَدْرًا مِنَ
الْأَنْصَارِ أَنَّهُ أَتَى رَسُولَ اللهِ صَلَّى اللهُ عَلَيْهِ وَسَلَّمَ فَقَالَ يَا رَسُولَ اللهِ إِنِّى قَدْ أَنْكَرْتُ
بَصَرِى وَأَنَا أُصَلِّى لِقَوْمِى وَإِذَا كَانَتِ الْأَمْطَارُ سَالَ الْوَادِى الَّذِى بَيْنِى وَبَيْنَهُمْ
وَلَمْ أَسْتَطِعْ أَنْ آتِىَ مَسْجِدَهُمْ فَأُصَلِّىَ لَهُمْ وَوَدِدْتُ أَنَّكَ يَا رَسُولَ اللهِ تَأْتِى فَتُصَلِّى
فِى مُصَلًّى فَأَتَّخِذَهُ مُصَلًّى قَالَ فَقَالَ رَسُولُ اللهِ صَلَّى اللهُ عَلَيْهِ وَسَلَّمَ سَأَفْعَلُ إِنْ شَاءَ اللهُ
قَالَ عِتْبَانُ فَغَدَا رَسُولُ اللهِ صَلَّى اللهُ عَلَيْهِ وَسَلَّمَ وَأَبُو بَكْرٍ الصِّدِّيقُ حِينَ ارْتَفَعَ النَّهَارُ
فَاسْتَأْذَنَ رَسُولُ اللهِ صَلَّى اللهُ عَلَيْهِ وَسَلَّمَ فَأَذِنْتُ لَهُ فَلَمْ يَجْلِسْ حَتَّى دَخَلَ الْبَيْتَ ثُمَّ
قَالَ أَيْنَ تُحِبُّ أَنْ أُصَلِّىَ مِنْ بَيْتِكَ قَالَ فَأَشَرْتُ إِلَى نَاحِيَةٍ مِنَ الْبَيْتِ فَقَامَ رَسُولُ اللهِ
صَلَّى اللهُ عَلَيْهِ وَسَلَّمَ فَكَبَّرَ فَقُمْنَا وَرَاءَهُ فَصَلَّى رَكْعَتَيْنِ ثُمَّ سَلَّمَ قَالَ وَحَبَسْنَاهُ عَلَى
خَزِيرٍ صَنَعْنَاهُ لَهُ قَالَ فَثَابَ رِجَالٌ مِنْ أَهْلِ الدَّارِ حَوْلَنَا حَتَّى اجْتَمَعَ فِى الْبَيْتِ رِجَالٌ
ذَوُو عَدَدٍ فَقَالَ قَائِلٌ مِنْهُمْ أَيْنَ مَالِكُ بْنُ الدُّخْشُنِ فَقَالَ بَعْضُهُمْ ذٰلِكَ مُنَافِقٌ
لَا يُحِبُّ اللهَ وَرَسُولَهُ فَقَالَ رَسُولُ اللهِ صَلَّى اللهُ عَلَيْهِ وَسَلَّمَ لَا تَقُلْ لَهُ ذٰلِكَ أَلَا تَرَاهُ قَدْ
قَالَ لَا إِلٰهَ إِلَّا اللهُ يُرِيدُ بِذٰلِكَ وَجْهَ اللهِ قَالَ قَالُوا اللهُ وَرَسُولُهُ أَعْلَمُ قَالَ فَإِنَّا نَرَى
وَجْهَهُ وَنَصِيحَتَهُ لِلْمُنَافِقِينَ قَالَ فَقَالَ رَسُولُ اللهِ صَلَّى اللهُ عَلَيْهِ وَسَلَّمَ فَإِنَّ اللهَ قَدْ حَرَّمَ
عَلَى النَّارِ مَنْ قَالَ لَا إِلٰهَ إِلَّا اللهُ يَبْتَغِى بِذٰلِكَ وَجْهَ اللهِ قَالَ ابْنُ شِهَابٍ ثُمَّ سَأَلْتُ الْحُصَيْنَ
ابْنَ مُحَمَّدٍ الْأَنْصَارِىَّ وَهُوَ أَحَدُ بَنِى سَالِمٍ وَهُوَ مِنْ سَرَاتِهِمْ عَنْ حَدِيثِ مَحْمُودِ بْنِ
الرَّبِيعِ فَصَدَّقَهُ بِذٰلِكَ **وحدثنا** مُحَمَّدُ بْنُ رَافِعٍ وَعَبْدُ بْنُ حُمَيْدٍ كِلَاهُمَا عَنْ عَبْدِ الرَّزَّاقِ
قَالَ أَخْبَرَنَا مَعْمَرٌ عَنِ الزُّهْرِىِّ قَالَ حَدَّثَنِى مَحْمُودُ بْنُ رَبِيعٍ عَنْ عِتْبَانَ بْنِ مَالِكٍ قَالَ
أَتَيْتُ رَسُولَ اللهِ صَلَّى اللهُ عَلَيْهِ وَسَلَّمَ وَسَاقَ الْحَدِيثَ بِمَعْنَى حَدِيثِ يُونُسَ غَيْرَ أَنَّهُ قَالَ

(فقال)

قوله عن ابن شهاب الخ حديث الزهرى هذا عن محمود بن الربيع مر فى كتاب الايمان فى آخر باب من لقى الله بالايمان وهو غير شاك فيه دخل الجنة وحرم على النار لكن ما كان فيه حكاية الطعام

قوله وحبسناه على خزير يعنى أنهم سألوه صلى الله تعالى عليه وسلم أن لا يرجع حتى يتناول طعاماً صنعوه له واسم ذلك الطعام خزير ويقال خزيرة قال ابن الاثير والخزيرة لحم يقطع صغاراً و يصب عليه ماء كثير فاذا نضج ذر عليه الدقيق فان لم يكن فيها لحم فهى عصيدة اه وياتى ذكر ذلك الطعام بغير هذا الاسم فى الصفحة الآتية

قوله فثاب رجال من أهل الدار أى اجتمعوا والمراد بالدار هنا المحلة اه نووى

قوله لا تقل له ذلك أى لا تقل فى حقه ذلك وقد جاءت اللام بمعنى فى فى مواضع كثيرة نحو هذا اه نووى

قوله وهو من سراتهم هو بفتح السين أى ساداتهم اه نووى

فَقَالَ رَجُلٌ أَيْنَ مَالِكُ بْنُ الدُّخْشُنِ أَوِ الدُّخَيْشِنِ وَزَادَ فِي الْحَدِيثِ قَالَ مَحْمُودٌ فَحَدَّثْتُ بِهٰذَا الْحَدِيثِ نَفَرًا فِيهِمْ أَبُو أَيُّوبَ الْأَنْصَارِيُّ فَقَالَ مَا أَظُنُّ رَسُولَ اللهِ صَلَّى اللهُ عَلَيْهِ وَسَلَّمَ قَالَ مَا قُلْتَ قَالَ فَحَلَفْتُ إِنْ رَجَعْتُ إِلَى عِتْبَانَ أَنْ أَسْأَلَهُ قَالَ فَرَجَعْتُ إِلَيْهِ فَوَجَدْتُهُ شَيْخًا كَبِيرًا قَدْ ذَهَبَ بَصَرُهُ وَهُوَ إِمَامُ قَوْمِهِ فَجَلَسْتُ إِلَى جَنْبِهِ فَسَأَلْتُهُ عَنْ هٰذَا الْحَدِيثِ فَحَدَّثَنِيهِ كَمَا حَدَّثَنِيهِ أَوَّلَ مَرَّةٍ قَالَ الزُّهْرِيُّ ثُمَّ نَزَلَتْ بَعْدَ ذٰلِكَ فَرَائِضُ وَأُمُورٌ تُرَى أَنَّ الْأَمْرَ انْتَهَى إِلَيْهَا فَمَنِ اسْتَطَاعَ أَنْ لَا يَغْتَرَّ فَلَا يَغْتَرَّ **وحدثنا** إِسْحٰقُ ابْنُ إِبْرَاهِيمَ أَخْبَرَنَا الْوَلِيدُ بْنُ مُسْلِمٍ عَنِ الْأَوْزَاعِيِّ قَالَ حَدَّثَنِي الزُّهْرِيُّ عَنْ مَحْمُودِ بْنِ الرَّبِيعِ قَالَ إِنِّي لَأَعْقِلُ مَجَّةً مَجَّهَا رَسُولُ اللهِ صَلَّى اللهُ عَلَيْهِ وَسَلَّمَ مِنْ دَلْوٍ فِي دَارِنَا قَالَ مَحْمُودٌ فَحَدَّثَنِي عِتْبَانُ بْنُ مَالِكٍ قَالَ قُلْتُ يَا رَسُولَ اللهِ إِنَّ بَصَرِي قَدْ سَاءَ وَسَاقَ الْحَدِيثَ إِلَى قَوْلِهِ فَصَلَّى بِنَا رَكْعَتَيْنِ وَحَبَسْنَاهُ رَسُولَ اللهِ صَلَّى اللهُ عَلَيْهِ وَسَلَّمَ عَلَى جَشِيشَةٍ صَنَعْنَاهَا لَهُ وَلَمْ يَذْكُرْ مَا بَعْدَهُ مِنْ زِيَادَةِ يُونُسَ وَمَعْمَرٍ ❁ **حدثنا** يَحْيَى بْنُ يَحْيَى قَالَ قَرَأْتُ عَلَى مَالِكٍ عَنْ إِسْحٰقَ بْنِ عَبْدِ اللهِ بْنِ أَبِي طَلْحَةَ عَنْ أَنَسِ بْنِ مَالِكٍ أَنَّ جَدَّتَهُ مُلَيْكَةَ دَعَتْ رَسُولَ اللهِ صَلَّى اللهُ عَلَيْهِ وَسَلَّمَ لِطَعَامٍ صَنَعَتْهُ فَأَكَلَ مِنْهُ ثُمَّ قَالَ قُومُوا فَأُصَلِّيَ لَكُمْ قَالَ أَنَسُ بْنُ مَالِكٍ فَقُمْتُ إِلَى حَصِيرٍ لَنَا قَدِ اسْوَدَّ مِنْ طُولِ مَا لُبِسَ فَنَضَحْتُهُ بِمَاءٍ فَقَامَ عَلَيْهِ رَسُولُ اللهِ صَلَّى اللهُ عَلَيْهِ وَسَلَّمَ وَصَفَفْتُ أَنَا وَالْيَتِيمُ وَرَاءَهُ وَالْعَجُوزُ مِنْ وَرَائِنَا فَصَلَّى لَنَا رَسُولُ اللهِ صَلَّى اللهُ عَلَيْهِ وَسَلَّمَ رَكْعَتَيْنِ ثُمَّ انْصَرَفَ **و حدثنا** شَيْبَانُ بْنُ فَرُّوخَ وَأَبُو الرَّبِيعِ كِلَاهُمَا عَنْ عَبْدِ الْوَارِثِ قَالَ شَيْبَانُ حَدَّثَنَا عَبْدُ الْوَارِثِ عَنْ أَبِي التَّيَّاحِ عَنْ أَنَسِ بْنِ مَالِكٍ قَالَ كَانَ رَسُولُ اللهِ صَلَّى اللهُ عَلَيْهِ وَسَلَّمَ أَحْسَنَ النَّاسِ خُلُقًا فَرُبَّمَا تَحْضُرُ الصَّلَاةُ وَهُوَ فِي بَيْتِنَا فَيَأْمُرُ بِالْبِسَاطِ الَّذِي تَحْتَهُ فَيُكْنَسُ ثُمَّ يُنْضَحُ ثُمَّ يَأْمُّ رَسُولُ اللهِ صَلَّى اللهُ عَلَيْهِ وَسَلَّمَ وَنَقُومُ خَلْفَهُ فَيُصَلِّي بِنَا وَكَانَ بِسَاطُهُمْ مِنْ جَرِيدِ النَّخْلِ **حدثني** زُهَيْرُ بْنُ حَرْبٍ حَدَّثَنَا هَاشِمُ

حدثنا عبيد الله بن معاذ العنبري ونحمد بن المثنى الزمن

قوله نرى نظنه بفتح النون وضمها قاله النووي

قوله اني لاعقل مجة الخ تقدم في الصفحة التاسعة من هذا الجزء

قوله على جشيشة صنعناها له هي أن تطحن الحنطة طحنا جليلا ثم تجعل في القدور ويلقى عليها لحم أو تمر وتطبخ وقد يقال لها دشيشة بالدال كذا في النهاية

باب
جواز الجماعة في النافلة والصلاة على حصير وخمرة وثوب وغيرها من الطاهرات

قوله أن جدته مليكة الصحيح أنها جدة اسحق فتكون ام أنس لان اسحق ابن اخي أنس لامه وقيل انها جدة أنس كذا في النووي وقوى ابن حجر في الاصابة القول الثاني بعد بحث فيه فقال هي جدة أنس ام امه اه و تقدم في الجزء الاول من هذا الصحيح في الصفحة الحادية والسبعين بعد المائة أن ام سليم هي جدة اسحق ولا شك أن ام سليم هي والدة أنس بن مالك ووالدة عبد الله ابن ابي طلحة والد اسحق فهي جدته لابيه كما كتبنا عن اسد الغابة بهامش تلك الصفحة

قوله من طول ما لبس ولبس كل شيء بحسبه فمعنى اللبس هنا الافتراش أفاده النووي

قوله واليتيم هذا اليتيم اسمه ضمير بن سعد الحميري (نووي)

قوله والعجوز هي ام أنس ام سليم اه نووي

ابْنُ الْقَاسِمِ حَدَّثَنَا سُلَيْمَانُ عَنْ ثَابِتٍ عَنْ أَنَسٍ قَالَ دَخَلَ النَّبِيُّ صَلَّى اللهُ عَلَيْهِ وَسَلَّمَ عَلَيْنَا وَمَا هُوَ إِلَّا أَنَا وَأُمِّي وَأُمُّ حَرَامٍ خَالَتِي فَقَالَ قُومُوا فَلِأُصَلِّيَ بِكُمْ (فِي غَيْرِ وَقْتِ صَلَاةٍ) فَصَلَّى بِنَا فَقَالَ رَجُلٌ لِثَابِتٍ أَيْنَ جَعَلَ أَنَسٌ مِنْهُ قَالَ جَعَلَهُ عَلَى يَمِينِهِ ثُمَّ دَعَا لَنَا أَهْلَ الْبَيْتِ بِكُلِّ خَيْرٍ مِنْ خَيْرِ الدُّنْيَا وَالْآخِرَةِ فَقَالَتْ أُمِّي يَا رَسُولَ اللهِ خُوَيْدِمُكَ ادْعُ اللهَ لَهُ قَالَ فَدَعَا لِي بِكُلِّ خَيْرٍ وَكَانَ فِي آخِرِ مَا دَعَا لِي بِهِ أَنْ قَالَ اللَّهُمَّ أَكْثِرْ مَالَهُ وَوَلَدَهُ وَبَارِكْ لَهُ فِيهِ **و حدثنا** عُبَيْدُ اللهِ بْنُ مُعَاذٍ حَدَّثَنَا أَبِي حَدَّثَنَا شُعْبَةُ عَنْ عَبْدِ اللهِ بْنِ الْمُخْتَارِ سَمِعَ مُوسَى بْنَ أَنَسٍ يُحَدِّثُ عَنْ أَنَسِ بْنِ مَالِكٍ أَنَّ رَسُولَ اللهِ صَلَّى اللهُ عَلَيْهِ وَسَلَّمَ صَلَّى بِهِ وَبِأُمِّهِ أَوْ خَالَتِهِ قَالَ فَأَقَامَنِي عَنْ يَمِينِهِ وَأَقَامَ الْمَرْأَةَ خَلْفَنَا **و حدثنا** مُحَمَّدُ بْنُ الْمُثَنَّى حَدَّثَنَا مُحَمَّدُ بْنُ جَعْفَرٍ ح وَحَدَّثَنِيهِ زُهَيْرُ بْنُ حَرْبٍ قَالَ حَدَّثَنَا عَبْدُ الرَّحْمَنِ يَعْنِي ابْنَ مَهْدِيٍّ قَالَ حَدَّثَنَا شُعْبَةُ بِهَذَا الْإِسْنَادِ **حدثنا** يَحْيَى بْنُ يَحْيَى التَّمِيمِيُّ أَخْبَرَنَا خَالِدُ بْنُ عَبْدِ اللهِ ح وَحَدَّثَنَا أَبُو بَكْرِ بْنُ أَبِي شَيْبَةَ قَالَ حَدَّثَنَا عَبَّادُ بْنُ الْعَوَّامِ كِلَاهُمَا عَنِ الشَّيْبَانِيِّ عَنْ عَبْدِ اللهِ بْنِ شَدَّادٍ قَالَ حَدَّثَتْنِي مَيْمُونَةُ زَوْجُ النَّبِيِّ صَلَّى اللهُ عَلَيْهِ وَسَلَّمَ قَالَتْ كَانَ رَسُولُ اللهِ صَلَّى اللهُ عَلَيْهِ وَسَلَّمَ يُصَلِّي وَأَنَا حِذَاءَهُ وَرُبَّمَا أَصَابَنِي ثَوْبُهُ إِذَا سَجَدَ وَكَانَ يُصَلِّي عَلَى خُمْرَةٍ **و حدثنا** أَبُو بَكْرِ بْنُ أَبِي شَيْبَةَ وَأَبُو كُرَيْبٍ قَالَا حَدَّثَنَا أَبُو مُعَاوِيَةَ ح وَحَدَّثَنِي سُوَيْدُ بْنُ سَعِيدٍ قَالَ حَدَّثَنَا عَلِيُّ بْنُ مُسْهِرٍ جَمِيعًا عَنِ الْأَعْمَشِ ح وَحَدَّثَنَا إِسْحَقُ بْنُ إِبْرَاهِيمَ وَاللَّفْظُ لَهُ أَخْبَرَنَا عِيسَى بْنُ يُونُسَ حَدَّثَنَا الْأَعْمَشُ عَنْ أَبِي سُفْيَانَ عَنْ جَابِرٍ قَالَ حَدَّثَنَا أَبُو سَعِيدٍ الْخُدْرِيُّ أَنَّهُ دَخَلَ عَلَى رَسُولِ اللهِ صَلَّى اللهُ عَلَيْهِ وَسَلَّمَ فَوَجَدَهُ يُصَلِّي عَلَى حَصِيرٍ يَسْجُدُ عَلَيْهِ ❀ **حدثنا** أَبُو بَكْرِ بْنُ أَبِي شَيْبَةَ وَأَبُو كُرَيْبٍ جَمِيعًا عَنْ أَبِي مُعَاوِيَةَ قَالَ أَبُو كُرَيْبٍ حَدَّثَنَا أَبُو مُعَاوِيَةَ عَنِ الْأَعْمَشِ عَنْ أَبِي صَالِحٍ عَنْ أَبِي هُرَيْرَةَ قَالَ قَالَ رَسُولُ اللهِ صَلَّى اللهُ عَلَيْهِ وَسَلَّمَ صَلَاةُ الرَّجُلِ فِي جَمَاعَةٍ تَزِيدُ عَلَى صَلَاتِهِ فِي بَيْتِهِ وَصَلَاتِهِ فِي سُوقِهِ بِضْعًا وَعِشْرِينَ

باب فضل صلاة الجماعة وانتظار الصلاة

قوله فقام لي روى بستة أوجه بياء مفتوحة ولام مكسورة على أنها لام كي والفعل منصوب بأن مضمرة واللام متعلقة بقوموا والفاء زائدة على رأي الاخفش وما بعدها خبر مبتدأ محذوف أي قيامكم لان اصلي وبذلك أيضاً لكن بياء ساكنة تخفيفاً ومحذوف الياء على أن اللام لام الامر أو محذوف اللام خبر مبتدأ محذوف أي فانا اصلي وبنون بدل الهمزة وحذف الياء على أن اللام لام الامر وبفتح اللام على أنها لام الابتداء أو جواب قسم محذوف والفاء جواب شرط محذوف تقديره ان قمتم فوالله لاصلي كذا في شرح البخاري لزكريا الانصاري في باب الصلاة على الحصير وكتبنا بهامش ص ١١٩ من الجزء الاول مايتعلق بمثل هذه الكلمات

قوله في غير وقت صلاة يعني في غير وقت فريضة اه نووي

قوله على خمرة وهي السجادة الصغيرة كما مر بهامش ص ١٦٨ من الجزء الاول

قوله على صلاته في بيته وصلاته في سوقه المراد صلاته في بيته وسوقه منفرداً اه نووي

دَرَجَةً وَذٰلِكَ أَنَّ أَحَدَهُمْ إِذَا تَوَضَّأَ فَأَحْسَنَ الْوُضُوءَ ثُمَّ أَتَى الْمَسْجِدَ لَا يَنْهَزُهُ إِلَّا
الصَّلَاةُ لَا يُرِيدُ إِلَّا الصَّلَاةَ فَلَمْ يَخْطُ خُطْوَةً إِلَّا رُفِعَ لَهُ بِهَا دَرَجَةٌ وَحُطَّ عَنْهُ بِهَا
خَطِيئَةٌ حَتَّى يَدْخُلَ الْمَسْجِدَ فَإِذَا دَخَلَ الْمَسْجِدَ كَانَ فِي الصَّلَاةِ مَا كَانَتِ الصَّلَاةُ
هِيَ تَحْبِسُهُ وَالْمَلَائِكَةُ يُصَلُّونَ عَلَى أَحَدِكُمْ مَادَامَ فِي مَجْلِسِهِ الَّذِي صَلَّى فِيهِ يَقُولُونَ
اللّٰهُمَّ ارْحَمْهُ اللّٰهُمَّ اغْفِرْ لَهُ اللّٰهُمَّ تُبْ عَلَيْهِ مَالَمْ يُؤْذِ فِيهِ مَالَمْ يُحْدِثْ فِيهِ **حدثنا**
سَعِيدُ بْنُ عَمْرٍو الْأَشْعَثِيُّ أَخْبَرَنَا عَبْثَرٌ ح وَحَدَّثَنِي مُحَمَّدُ بْنُ بَكَّارِ بْنِ الرَّيَّانِ قَالَ حَدَّثَنَا
إِسْمَاعِيلُ بْنُ زَكَرِيَّاءَ ح وَحَدَّثَنَا ابْنُ الْمُثَنَّى قَالَ حَدَّثَنَا ابْنُ أَبِي عَدِيٍّ عَنْ شُعْبَةَ كُلُّهُمْ
عَنِ الْأَعْمَشِ فِي هٰذَا الْإِسْنَادِ بِمِثْلِ مَعْنَاهُ **و حدثنا** ابْنُ أَبِي عُمَرَ حَدَّثَنَا سُفْيَانُ عَنْ
أَيُّوبَ السَّخْتِيَانِيِّ عَنِ ابْنِ سِيرِينَ عَنْ أَبِي هُرَيْرَةَ قَالَ قَالَ رَسُولُ اللّٰهِ صَلَّى اللّٰهُ عَلَيْهِ
وَسَلَّمَ إِنَّ الْمَلَائِكَةَ تُصَلِّي عَلَى أَحَدِكُمْ مَادَامَ فِي مَجْلِسِهِ تَقُولُ اللّٰهُمَّ اغْفِرْ لَهُ اللّٰهُمَّ
ارْحَمْهُ مَالَمْ يُحْدِثْ وَأَحَدُكُمْ فِي صَلَاةٍ مَا كَانَتِ الصَّلَاةُ تَحْبِسُهُ **وحدثني** مُحَمَّدُ
ابْنُ حَاتِمٍ حَدَّثَنَا بَهْزٌ حَدَّثَنَا حَمَّادُ بْنُ سَلَمَةَ عَنْ ثَابِتٍ عَنْ أَبِي رَافِعٍ عَنْ أَبِي هُرَيْرَةَ
أَنَّ رَسُولَ اللّٰهِ صَلَّى اللّٰهُ عَلَيْهِ وَسَلَّمَ قَالَ لَا يَزَالُ الْعَبْدُ فِي صَلَاةٍ مَا كَانَ فِي مُصَلَّاهُ
يَنْتَظِرُ الصَّلَاةَ وَتَقُولُ الْمَلَائِكَةُ اللّٰهُمَّ اغْفِرْ لَهُ اللّٰهُمَّ ارْحَمْهُ حَتَّى يَنْصَرِفَ أَوْ
يُحْدِثَ قُلْتُ مَا يُحْدِثُ قَالَ يَفْسُو أَوْ يَضْرِطُ **حدثنا** يَحْيَى بْنُ يَحْيَى قَالَ قَرَأْتُ
عَلَى مَالِكٍ عَنْ أَبِي الزِّنَادِ عَنِ الْأَعْرَجِ عَنْ أَبِي هُرَيْرَةَ أَنَّ رَسُولَ اللّٰهِ صَلَّى اللّٰهُ عَلَيْهِ
وَسَلَّمَ قَالَ لَا يَزَالُ أَحَدُكُمْ فِي صَلَاةٍ مَادَامَتِ الصَّلَاةُ تَحْبِسُهُ لَا يَمْنَعُهُ أَنْ يَنْقَلِبَ
إِلَى أَهْلِهِ إِلَّا الصَّلَاةُ **حدثني** حَرْمَلَةُ بْنُ يَحْيَى أَخْبَرَنَا ابْنُ وَهْبٍ أَخْبَرَنِي يُونُسُ ح
وَحَدَّثَنِي مُحَمَّدُ بْنُ سَلَمَةَ الْمُرَادِيُّ حَدَّثَنَا عَبْدُ اللّٰهِ بْنُ وَهْبٍ عَنْ يُونُسَ عَنِ ابْنِ شِهَابٍ
عَنِ ابْنِ هُرْمُزَ عَنْ أَبِي هُرَيْرَةَ أَنَّ رَسُولَ اللّٰهِ صَلَّى اللّٰهُ عَلَيْهِ وَسَلَّمَ قَالَ أَحَدُكُمْ
مَا قَعَدَ يَنْتَظِرُ الصَّلَاةَ فِي صَلَاةٍ مَالَمْ يُحْدِثْ تَدْعُو لَهُ الْمَلَائِكَةُ اللّٰهُمَّ اغْفِرْ لَهُ

لم يخط خطوة الخ
الاوكما قال (فينصب ما بعده ومثله معطوف)

حدثنا عبثر الخ

مادامت الصلاة تحبسه الخ

قلت وما يحدث الخ

ج ٢ ص ١٦١ رقم ٢٣٦

قوله لا ينهزه أى لا يقيمه من موضعه قال النووى هو بفتح أوله وفتح الهاء وبالزاى أى لا ينهضه وهو بمعنى قوله بعده لا يريد الا الصلاة اه ولفظ البخارى لا يخرجه

قوله لا يريد الا الصلاة يعنى لم ينو بخروجه من بيته غير الصلاة من امور الدنيا وليس فى صحيح البخارى زيادة لا يريد الا الصلاة بعد قوله لا يخرجه الا الصلاة قال ابن الملك اعلم أن ظاهر الحديث يدل على أن أفضلية الجماعة تحصل بجماعة فى المسجد لان قوله وذلك بيان لما قبله وقال القرطبى أنه حاصل بمطلق الجماعة اه

قوله خطوة بفتح الخاء أو ضمها قال الملا على والخطوة بالضم ما بين القدمين وبالفتح المرة الواحدة كما فى الصحاح

قوله فاذا دخل المسجد كان فى الصلاة أى فى حكم المصلى من جهة الثواب اه مبارق

قوله ما كانت الصلاة هى تحبسه أى مدة كونها حابسة له لا يمنعه من الخروج الا انتظارها

قوله اللهم تب عليه أى وفقه للتوبة اه مبارق

قوله مالم يؤذ فيه يعنى مالم يصدر منه بغير حق ما يتأذى منه بنو آدم اه مبارق

قوله مالم يحدث فيه يعنى مالم يفعل فى مجلسه أمراً محدثاً ومبتدعاً وقيل معناه مالم يصر فيه ذا حدث اه مبارق ويؤيد الثانى التفسير الآتى

قوله مايحدث يعنى ما معنى قوله يحدث

قوله يفسو أو يضرط ذكر البخارى فى كتاب الوضوء من صحيحه قول أبى هريرة لمن سأله عن الحدث « فساء أو ضراط » وهما يشتركان فى كونهما ريحاً يخرج الأول بغير صوت يسمع والثانى بخلاف ذلك وبابه تعب وضرب وانتصر النووى فى ضبطه على الثانى

قوله لا يمنعه بدل من قوله تحبسه لانه أوفى لتأدية المقصود كما فى قوله تعالى أمدكم بما تعلمون أمدكم بانعام وبنين حاصل معنى الحديث من كان منتظراً للصلاة مع الجماعة كان كالكائن فيها فى أن يكتب له ثوابها مدة انتظاره لها اه مبارق

قوله أحدكم منبنا وفى نسخة ان أحدكم وفى بعض نسخ أوائل الصلاة أفاده القسطلانى وغيره مما منع فى الصلاة من الكلام لانه بحكمها

اَللّٰهُمَّ ارْحَمْهُ **و حدثنا** مُحَمَّدُ بْنُ رَافِعٍ حَدَّثَنَا عَبْدُ الرَّزَّاقِ حَدَّثَنَا مَعْمَرٌ عَنْ هَمَّامِ بْنِ مُنَبِّهٍ عَنْ اَبِي هُرَيْرَةَ عَنِ النَّبِيِّ صَلَّى اللّٰهُ عَلَيْهِ وَسَلَّمَ بِنَحْوِ هٰذَا ❁ **حدثنا** عَبْدُ اللّٰهِ بْنُ بَرَّادٍ الْاَشْعَرِيُّ وَاَبُو كُرَيْبٍ قَالَا حَدَّثَنَا اَبُو اُسَامَةَ عَنْ بُرَيْدٍ عَنْ اَبِي بُرْدَةَ عَنْ اَبِي مُوسٰى قَالَ قَالَ رَسُولُ اللّٰهِ صَلَّى اللّٰهُ عَلَيْهِ وَسَلَّمَ اِنَّ اَعْظَمَ النَّاسِ اَجْرًا فِي الصَّلَاةِ اَبْعَدُهُمْ اِلَيْهَا مَمْشًى فَاَبْعَدُهُمْ وَالَّذِي يَنْتَظِرُ الصَّلَاةَ حَتّٰى يُصَلِّيَهَا مَعَ الْاِمَامِ اَعْظَمُ اَجْرًا مِنَ الَّذِي يُصَلِّيهَا ثُمَّ يَنَامُ وَفِي رِوَايَةِ اَبِي كُرَيْبٍ حَتّٰى يُصَلِّيَهَا مَعَ الْاِمَامِ فِي جَمَاعَةٍ **حدثنا** يَحْيَى بْنُ يَحْيٰى اَخْبَرَنَا عَبْثَرٌ عَنْ سُلَيْمَانَ التَّيْمِيِّ عَنْ اَبِي عُثْمَانَ النَّهْدِيِّ عَنْ اُبَيِّ بْنِ كَعْبٍ قَالَ كَانَ رَجُلٌ لَا اَعْلَمُ رَجُلًا اَبْعَدَ مِنَ الْمَسْجِدِ مِنْهُ وَكَانَ لَا تُخْطِئُهُ صَلَاةٌ قَالَ فَقِيلَ لَهُ اَوْ قُلْتُ لَهُ لَوِ اشْتَرَيْتَ حِمَارًا تَرْكَبُهُ فِي الظَّلْمَاءِ وَفِي الرَّمْضَاءِ قَالَ مَا يَسُرُّنِي اَنَّ مَنْزِلِي اِلٰى جَنْبِ الْمَسْجِدِ اِنِّي اُرِيدُ اَنْ يُكْتَبَ لِي مَمْشَايَ اِلَى الْمَسْجِدِ وَرُجُوعِي اِذَا رَجَعْتُ اِلٰى اَهْلِي فَقَالَ رَسُولُ اللّٰهِ صَلَّى اللّٰهُ عَلَيْهِ وَسَلَّمَ قَدْ جَمَعَ اللّٰهُ لَكَ ذٰلِكَ كُلَّهُ **و حدثنا** مُحَمَّدُ بْنُ عَبْدِ الْاَعْلٰى حَدَّثَنَا الْمُعْتَمِرُ ح وَحَدَّثَنَا اِسْحٰقُ بْنُ اِبْرَاهِيمَ قَالَ اَخْبَرَنَا جَرِيرٌ كِلَاهُمَا عَنِ التَّيْمِيِّ بِهٰذَا الْاِسْنَادِ بِنَحْوِهِ **حدثنا** مُحَمَّدُ بْنُ اَبِي بَكْرٍ الْمُقَدَّمِيُّ حَدَّثَنَا عَبَّادُ بْنُ عَبَّادٍ حَدَّثَنَا عَاصِمٌ عَنْ اَبِي عُثْمَانَ عَنْ اُبَيِّ بْنِ كَعْبٍ قَالَ كَانَ رَجُلٌ مِنَ الْاَنْصَارِ بَيْتُهُ اَقْصٰى بَيْتٍ فِي الْمَدِينَةِ فَكَانَ لَا تُخْطِئُهُ الصَّلَاةُ مَعَ رَسُولِ اللّٰهِ صَلَّى اللّٰهُ عَلَيْهِ وَسَلَّمَ قَالَ فَتَوَجَّعْنَا لَهُ فَقُلْتُ لَهُ يَا فُلَانُ لَوْ اَنَّكَ اشْتَرَيْتَ حِمَارًا يَقِيكَ مِنَ الرَّمْضَاءِ وَيَقِيكَ مِنْ هَوَامِّ الْاَرْضِ قَالَ اَمْ وَاللّٰهِ مَا اُحِبُّ اَنَّ بَيْتِي مُطَنَّبٌ بِبَيْتِ مُحَمَّدٍ صَلَّى اللّٰهُ عَلَيْهِ وَسَلَّمَ قَالَ فَحَمَلْتُ بِهِ حِمْلًا حَتّٰى اَتَيْتُ نَبِيَّ اللّٰهِ صَلَّى اللّٰهُ عَلَيْهِ وَسَلَّمَ فَاَخْبَرْتُهُ قَالَ فَدَعَاهُ فَقَالَ لَهُ مِثْلَ ذٰلِكَ وَذَكَرَ لَهُ اَنَّهُ يَرْجُو فِي اَثَرِهِ الْاَجْرَ فَقَالَ لَهُ النَّبِيُّ صَلَّى اللّٰهُ عَلَيْهِ وَسَلَّمَ اِنَّ لَكَ مَا احْتَسَبْتَ **و حدثنا** سَعِيدُ بْنُ عَمْرٍو الْاَشْعَثِيُّ وَمُحَمَّدُ بْنُ اَبِي عُمَرَ كِلَاهُمَا عَنِ ابْنِ عُيَيْنَةَ ح وَحَدَّثَنَا سَعِيدُ بْنُ اَزْهَرَ الْوَاسِطِيُّ قَالَ

(حدثنا)

الخطا بالضم جمع خطوة وكل طريق أتاه الفتى على قدر الرجل فيه الخطا

باب فضل كثرة الخطا الى المساجد

قوله ان أعظم الناس أجراً وفي صحيح البخاري والجامع الصغير أعظم الناس أجراً بدون حرف التحقيق

قوله ممشى تمييز أي مكاناً يمشى فيه يريد أبعدهم مسافة الى المسجد

قوله فابعدهم عطف على أبعدهم والعطف بالفاء في الصفات يشعر بالتفاوت في معانيها فالمعنى أن الاجر يتزايد بتزايد البعد

قوله (من الذي يصليها) في وقت الاختيار وحده أو مع الامام بغير انتظار (ثم ينام) أي كما أن بعد المكان مؤثر في زيادة الاجر لكثرة الخطا المشتملة على المشقة فكذا طول الزمان للمشقة وفائدة ثم ينام الاشارة الى الاستراحة المقابلة للمشقة التي في ضمن الانتظار اه من تيسير المناوي

قوله وكان لا تخطئه صلاة يريد لا تفوته جماعة في صلاة وأصل الاخطاء عدم الاصابة ونفي النفي اثبات والنكرة في سياق النفي تعم أي وكان تصيبه كل صلاة مع رسول الله صلى الله تعالى عليه وسلم

قوله في الظلماء أي في الليالي المظلمة وقوله وفي الرمضاء أي في الرمال الحامية من حر الشمس

قوله ممشاي الى المسجد أي ثواب محبيئي اليه ماشياً

قوله قد جمع الله لك ذلك كله قال النووي فيه اثبات الثواب في الخطا في الرجوع من الصلاة كما يثبت في الذهاب

قوله أم والله كذا باسقاط ألف أما في اكثر النسخ وفي بعضها باثباتها وأما بالفتح والتخفيف حرف استفتاح بمنزلة ألا ويكثر استعماله قبل القسم

قوله مطنب الى بيت الخ أي مشدود بالاطناب وهي حبال الخيمة يعني ما احب أن يكون بيتي الى جانب بيته لاني أحتسب عند الله كثرة خطاي من بيتي الى المسجد ومنه الى بيتي

قوله فحملت به كذا وجد مضبوطاً في النسخ المعتمدة ولو ضبط بتشديد الميم مع البناء للمفعول لكان التحميل يتضمن معنى التثقيل فيكون لتعديته بالباء وجهاً يعلم ذلك بمراجعة لسان العرب والمعنى كما في النووي عن القاضي انه عظم عليّ وثقل واستعظمته لبشاعة لفظه وهمني ذلك وليس المراد به الحمل على الظهر

أخبرنا معمر نخ

ثانية من المسجد نخ

كانت دارنا نخ

قرب المسجد نخ (في الموضعين)

حدثنا المعتمر بن سليمان نخ

حدثنا اسحق نخ

وحدثنا محمد نخ

نحوه نخ

يا أبا فلان نخ

فتوجعت له فقلت نخ

كانت خطواته احداها نخ

أن بيتي بجنب بيت الخ نخ

أما والله نخ

الهادي نخ

حَدَّثَنَا وَكِيعٌ حَدَّثَنَا أَبِي كُلُّهُمْ عَنْ عَاصِمٍ بِهٰذَا الْإِسْنَادِ نَحْوَهُ **وحدثنا** حَجَّاجُ ابْنُ الشَّاعِرِ حَدَّثَنَا رَوْحُ بْنُ عُبَادَةَ حَدَّثَنَا زَكَرِيَّاءُ بْنُ إِسْحٰقَ حَدَّثَنَا أَبُو الزُّبَيْرِ قَالَ سَمِعْتُ جَابِرَ بْنَ عَبْدِ اللّٰهِ قَالَ كَانَتْ دِيَارُنَا نَائِيَةً عَنِ الْمَسْجِدِ فَأَرَدْنَا أَنْ نَبِيعَ بُيُوتَنَا فَنَقْتَرِبَ مِنَ الْمَسْجِدِ فَنَهَانَا رَسُولُ اللّٰهِ صَلَّى اللّٰهُ عَلَيْهِ وَسَلَّمَ فَقَالَ إِنَّ لَكُمْ بِكُلِّ خُطْوَةٍ دَرَجَةً **حدثنا** مُحَمَّدُ بْنُ الْمُثَنَّى حَدَّثَنَا عَبْدُ الصَّمَدِ بْنُ عَبْدِ الْوَارِثِ قَالَ سَمِعْتُ أَبِي يُحَدِّثُ قَالَ حَدَّثَنِي الْجُرَيْرِيُّ عَنْ أَبِي نَضْرَةَ عَنْ جَابِرِ بْنِ عَبْدِ اللّٰهِ قَالَ خَلَتِ الْبِقَاعُ حَوْلَ الْمَسْجِدِ فَأَرَادَ بَنُو سَلِمَةَ أَنْ يَنْتَقِلُوا إِلَى قُرْبِ الْمَسْجِدِ فَبَلَغَ ذٰلِكَ رَسُولَ اللّٰهِ صَلَّى اللّٰهُ عَلَيْهِ وَسَلَّمَ فَقَالَ لَهُمْ إِنَّهُ بَلَغَنِي أَنَّكُمْ تُرِيدُونَ أَنْ تَنْتَقِلُوا قُرْبَ الْمَسْجِدِ قَالُوا نَعَمْ يَا رَسُولَ اللّٰهِ قَدْ أَرَدْنَا ذٰلِكَ فَقَالَ يَا بَنِي سَلِمَةَ دِيَارَكُمْ تُكْتَبْ آثَارُكُمْ دِيَارَكُمْ تُكْتَبْ آثَارُكُمْ **حدثنا** عَاصِمُ بْنُ النَّضْرِ التَّيْمِيُّ حَدَّثَنَا مُعْتَمِرٌ قَالَ سَمِعْتُ كَهْمَسًا يُحَدِّثُ عَنْ أَبِي نَضْرَةَ عَنْ جَابِرِ بْنِ عَبْدِ اللّٰهِ قَالَ أَرَادَ بَنُو سَلِمَةَ أَنْ يَتَحَوَّلُوا إِلَى قُرْبِ الْمَسْجِدِ قَالَ وَالْبِقَاعُ خَالِيَةٌ فَبَلَغَ ذٰلِكَ النَّبِيَّ صَلَّى اللّٰهُ عَلَيْهِ وَسَلَّمَ فَقَالَ يَا بَنِي سَلِمَةَ دِيَارَكُمْ تُكْتَبْ آثَارُكُمْ فَقَالُوا مَا كَانَ يَسُرُّنَا أَنَّا كُنَّا تَحَوَّلْنَا * **حدثني** إِسْحٰقُ بْنُ مَنْصُورٍ أَخْبَرَنَا زَكَرِيَّاءُ بْنُ عَدِيٍّ أَخْبَرَنَا عُبَيْدُ اللّٰهِ يَعْنِي ابْنَ عَمْرٍو عَنْ زَيْدِ بْنِ أَبِي أُنَيْسَةَ عَنْ عَدِيِّ بْنِ ثَابِتٍ عَنْ أَبِي حَازِمٍ الْأَشْجَعِيِّ عَنْ أَبِي هُرَيْرَةَ قَالَ قَالَ رَسُولُ اللّٰهِ صَلَّى اللّٰهُ عَلَيْهِ وَسَلَّمَ مَنْ تَطَهَّرَ فِي بَيْتِهِ ثُمَّ مَشَى إِلَى بَيْتٍ مِنْ بُيُوتِ اللّٰهِ لِيَقْضِيَ فَرِيضَةً مِنْ فَرَائِضِ اللّٰهِ كَانَتْ خَطْوَتَاهُ إِحْدَاهُمَا تَحُطُّ خَطِيئَةً وَالْأُخْرَى تَرْفَعُ دَرَجَةً **وحدثنا** قُتَيْبَةُ ابْنُ سَعِيدٍ حَدَّثَنَا لَيْثٌ ح وَقَالَ قُتَيْبَةُ حَدَّثَنَا بَكْرٌ يَعْنِي ابْنَ مُضَرَ كِلَاهُمَا عَنِ ابْنِ الْهَادِ عَنْ مُحَمَّدِ بْنِ إِبْرَاهِيمَ عَنْ أَبِي سَلَمَةَ بْنِ عَبْدِ الرَّحْمٰنِ عَنْ أَبِي هُرَيْرَةَ أَنَّ رَسُولَ اللّٰهِ صَلَّى اللّٰهُ عَلَيْهِ وَسَلَّمَ قَالَ وَفِي حَدِيثِ بَكْرٍ أَنَّهُ سَمِعَ رَسُولَ اللّٰهِ صَلَّى اللّٰهُ عَلَيْهِ وَسَلَّمَ يَقُولُ أَرَأَيْتُمْ لَوْ أَنَّ نَهْرًا بِبَابِ أَحَدِكُمْ يَغْتَسِلُ مِنْهُ كُلَّ يَوْمٍ خَمْسَ مَرَّاتٍ هَلْ يَبْقَى

قوله نائية عن المسجد أى قاصية بعيدة من مسجد رسول الله صلى الله تعالى عليه وسلم

قوله خلت البقاع أى صارت خالية من الدور والبقعة من الارض القطعة منها قال الفيومى وتضم الباء فى الاكثر فتجمع على بقع مثل غرفة وغرف وتفتح فتجمع على بقاع مثل كلبة وكلاب اه

قوله فاراد بنو سلمة هم بطن من الانصار ومنهم جابر بن عبد الله الانصارى

قوله أن ينتقلوا الخ وفى صحيح البخارى فكره النبى صلى الله تعالى عليه وسلم أن يعروا المدينة وفى آخر كتاب الحج أن تعرى المدينة من أعراء اذا أخلاه ففيه التنبيه على سبب المنع وهو بقاء جهات المدينة عامرة بساكنيها واستفادوا بذلك كثرة الاجر لكثرة الخطا فى المشى الى المسجد الشريف

قوله دياركم تكتب آثاركم أى الزموا دياركم تكتب آثاركم أى خطاكم

باب

باب المشى الى الصلاة تمحى به الخطايا وترفع به الدرجات

قوله من تطهر أى بوضوء أو غسل كما فى المرقاة وقوله الى بيت من بيوت الله أراد بها المساجد وقوله (ليقضى) أى ليؤدى قال ابن الملك والمراد به الاداء مع الجماعة لاشارته عليه السلام اليه فى حديث آخر والقضاء يستعمل فى الاداء أيضاً حقيقة كما قال الله تعالى فاذا قضيت الصلاة فانتشروا (فريضة من فرائض الله) وفيه اشعار بان غيرها يستحب أن يصلى فى البيت (كانت خطوتاه) تثنية خطوة وهى بضم الخاء ما بين قدمى الماشى وبفتحها فعل ذلك وهنا مفتوحة لان المراد منها فعل الماشى لا المراد منها أبعاد (احداهما) وهى بدل من خطوتاه أو مبتدأ خبره (تحط) والجملة خبر كانت (خطيئة) والاخرى ترفع درجة) وفى الحديث اشارة الى أن كثرة الخطا فى المشى الى المسجد الشريف من أسباب المغفرة والدرجات

مِنْ دَرَنِهِ شَيْءٌ قَالُوا لَا يُبْقِي مِنْ دَرَنِهِ شَيْئًا قَالَ فَذٰلِكَ مِثْلُ الصَّلَوَاتِ الْخَمْسِ يَمْحُو اللّٰهُ بِهِنَّ الْخَطَايَا **وحدثنا** أَبُو بَكْرِ بْنُ أَبِي شَيْبَةَ وَأَبُو كُرَيْبٍ قَالَا حَدَّثَنَا أَبُو مُعَاوِيَةَ عَنِ الْأَعْمَشِ عَنْ أَبِي سُفْيَانَ عَنْ جَابِرٍ وَهُوَ ابْنُ عَبْدِ اللّٰهِ قَالَ قَالَ رَسُولُ اللّٰهِ صَلَّى اللّٰهُ عَلَيْهِ وَسَلَّمَ مَثَلُ الصَّلَوَاتِ الْخَمْسِ كَمَثَلِ نَهَرٍ جَارٍ غَمْرٍ عَلَى بَابِ أَحَدِكُمْ يَغْتَسِلُ مِنْهُ كُلَّ يَوْمٍ خَمْسَ مَرَّاتٍ قَالَ قَالَ الْحَسَنُ وَمَا يُبْقِي ذٰلِكَ مِنَ الدَّرَنِ **حدثنا** أَبُو بَكْرِ بْنُ أَبِي شَيْبَةَ وَزُهَيْرُ ابْنُ حَرْبٍ قَالَا حَدَّثَنَا يَزِيدُ بْنُ هٰرُونَ أَخْبَرَنَا مُحَمَّدُ بْنُ مُطَرِّفٍ عَنْ زَيْدِ بْنِ أَسْلَمَ عَنْ عَطَاءِ بْنِ يَسَارٍ عَنْ أَبِي هُرَيْرَةَ عَنِ النَّبِيِّ صَلَّى اللّٰهُ عَلَيْهِ وَسَلَّمَ مَنْ غَدَا إِلَى الْمَسْجِدِ أَوْ رَاحَ أَعَدَّ اللّٰهُ لَهُ فِي الْجَنَّةِ نُزُلًا كُلَّمَا غَدَا أَوْ رَاحَ ❁ **حدثنا** أَحْمَدُ بْنُ عَبْدِ اللّٰهِ بْنِ يُونُسَ حَدَّثَنَا زُهَيْرٌ حَدَّثَنَا سِمَاكٌ ح وَحَدَّثَنَا يَحْيَى بْنُ يَحْيَى وَاللَّفْظُ لَهُ قَالَ أَخْبَرَنَا أَبُو خَيْثَمَةَ عَنْ سِمَاكِ بْنِ حَرْبٍ قَالَ قُلْتُ لِجَابِرِ بْنِ سَمُرَةَ أَكُنْتَ تُجَالِسُ رَسُولَ اللّٰهِ صَلَّى اللّٰهُ عَلَيْهِ وَسَلَّمَ قَالَ نَعَمْ كَثِيرًا كَانَ لَا يَقُومُ مِنْ مُصَلَّاهُ الَّذِي يُصَلِّي فِيهِ الصُّبْحَ أَوِ الْغَدَاةَ حَتَّى تَطْلُعَ الشَّمْسُ فَإِذَا طَلَعَتِ الشَّمْسُ قَامَ وَكَانُوا يَتَحَدَّثُونَ فَيَأْخُذُونَ فِي أَمْرِ الْجَاهِلِيَّةِ فَيَضْحَكُونَ وَيَتَبَسَّمُ **وحدثنا** أَبُو بَكْرِ بْنُ أَبِي شَيْبَةَ حَدَّثَنَا وَكِيعٌ عَنْ سُفْيَانَ قَالَ أَبُو بَكْرٍ وَحَدَّثَنَا مُحَمَّدُ بْنُ بِشْرٍ عَنْ زَكَرِيَّاءَ كِلَاهُمَا عَنْ سِمَاكٍ عَنْ جَابِرِ ابْنِ سَمُرَةَ أَنَّ النَّبِيَّ صَلَّى اللّٰهُ عَلَيْهِ وَسَلَّمَ كَانَ إِذَا صَلَّى الْفَجْرَ جَلَسَ فِي مُصَلَّاهُ حَتَّى تَطْلُعَ الشَّمْسُ حَسَنًا **وحدثنا** قُتَيْبَةُ وَأَبُو بَكْرِ بْنُ أَبِي شَيْبَةَ قَالَا حَدَّثَنَا أَبُو الْأَحْوَصِ ح قَالَ وَحَدَّثَنَا ابْنُ الْمُثَنَّى وَابْنُ بَشَّارٍ قَالَا حَدَّثَنَا مُحَمَّدُ بْنُ جَعْفَرٍ حَدَّثَنَا شُعْبَةُ كِلَاهُمَا عَنْ سِمَاكٍ بِهٰذَا الْإِسْنَادِ وَلَمْ يَقُولَا حَسَنًا **وحدثنا** هٰرُونُ بْنُ مَعْرُوفٍ وَإِسْحٰقُ بْنُ مُوسَى الْأَنْصَارِيُّ قَالَا حَدَّثَنَا أَنَسُ بْنُ عِيَاضٍ حَدَّثَنِي ابْنُ أَبِي ذُبَابٍ فِي رِوَايَةِ هٰرُونَ وَفِي حَدِيثِ الْأَنْصَارِيِّ حَدَّثَنِي الْحَارِثُ عَنْ عَبْدِ الرَّحْمٰنِ بْنِ مِهْرَانَ مَوْلَى أَبِي هُرَيْرَةَ عَنْ أَبِي هُرَيْرَةَ أَنَّ رَسُولَ اللّٰهِ صَلَّى اللّٰهُ عَلَيْهِ وَسَلَّمَ قَالَ أَحَبُّ الْبِلَادِ إِلَى اللّٰهِ مَسَاجِدُهَا

قوله من درنه أى وسخه قال ابن الملك من فيه زائدة

قوله الخطايا يعنى الصغائر منها اه ابن الملك

قوله غمر الغمر بفتح الغين المعجمة واسكان الميم وهو الكثير اه نووى

قوله على باب أحدكم اشارة الى سهولته وقرب تناوله اه نووى

قوله (من غدا الى المسجد) أى ذهب اليه فى الغداة (أو راح) أى ذهب اليه بعد الزوال (أعده الله) أى هيأ له

باب فضل الجلوس فى مصلاه بعد الصبح وفضل المساجد

(له فى الجنة نزلا) بضم الزاى وسكونها مايهيأ للضيف يعنى عادة الناس أن يقدموا طعاماً الى من دخل بيوتهم والمسجد بيت الله فمن دخله فى أى وقت كان من ليل أو نهار يعطيه أجره من الجنة لانه أكرم الاكرمين ولا يضيع أجر المحسنين (كلما غدا أو راح) هذا يدل على أن المراد من قوله غدا الى المسجد أو راح اعتياده ذلك اه مبارق

قوله حسناً هو بفتح السين وبالتنوين أى طلوعاً حسناً أى مرتفعة اه نووى

قوله أحب البلاد الى الله أى أماكن البلاد وقيل لاحاجة الى هذا التقدير لان المراد بالبلد مأوى الانسان اه ابن الملك

قوله مساجدها لانها بيوت الطاعات وأساسها على التقوى ومحل تنزلات الرحمة والمراد بحب الله تعالى المسجد ارادة الخير لاهله أفاده النووى

وَاَبْغَضُ الْبِلَادِ اِلَى اللهِ اَسْوَاقُهَا ❁ **حدثنا** قُتَيْبَةُ بْنُ سَعِيدٍ حَدَّثَنَا اَبُو عَوَانَةَ عَنْ قَتَادَةَ عَنْ اَبِي نَضْرَةَ عَنْ اَبِي سَعِيدٍ الْخُدْرِيِّ قَالَ قَالَ رَسُولُ اللهِ صَلَّى اللهُ عَلَيْهِ وَسَلَّمَ اِذَا كَانُوا ثَلَاثَةً فَلْيَؤُمَّهُمْ اَحَدُهُمْ وَاَحَقُّهُمْ بِالْاِمَامَةِ اَقْرَؤُهُمْ **وحدثنا** مُحَمَّدُ بْنُ بَشَّارٍ حَدَّثَنَا يَحْيَى بْنُ سَعِيدٍ حَدَّثَنَا شُعْبَةُ ح وَحَدَّثَنَا اَبُو بَكْرِ بْنُ اَبِي شَيْبَةَ حَدَّثَنَا اَبُو خَالِدٍ الْاَحْمَرُ عَنْ سَعِيدِ بْنِ اَبِي عَرُوبَةَ ح وَحَدَّثَنِي اَبُو غَسَّانَ الْمِسْمَعِيُّ حَدَّثَنَا مُعَاذٌ وَهُوَ ابْنُ هِشَامٍ حَدَّثَنِي اَبِي كُلُّهُمْ عَنْ قَتَادَةَ بِهٰذَا الْاِسْنَادِ مِثْلَهُ **وحدثنا** مُحَمَّدُ ابْنُ الْمُثَنَّى حَدَّثَنَا سَالِمُ بْنُ نُوحٍ ح وَحَدَّثَنَا حَسَنُ بْنُ عِيسَى حَدَّثَنَا ابْنُ الْمُبَارَكِ جَمِيعاً عَنِ الْجُرَيْرِيِّ عَنْ اَبِي نَضْرَةَ عَنْ اَبِي سَعِيدٍ عَنِ النَّبِيِّ صَلَّى اللهُ عَلَيْهِ وَسَلَّمَ بِمِثْلِهِ **وحدثنا** اَبُو بَكْرِ بْنُ اَبِي شَيْبَةَ وَاَبُو سَعِيدٍ الْاَشَجُّ كِلَاهُمَا عَنْ اَبِي خَالِدٍ قَالَ اَبُو بَكْرٍ حَدَّثَنَا اَبُو خَالِدٍ الْاَحْمَرُ عَنِ الْاَعْمَشِ عَنْ اِسْمَاعِيلَ بْنِ رَجَاءٍ عَنْ اَوْسِ بْنِ ضَمْعَجٍ عَنْ اَبِي مَسْعُودٍ الْاَنْصَارِيِّ قَالَ قَالَ رَسُولُ اللهِ صَلَّى اللهُ عَلَيْهِ وَسَلَّمَ يَؤُمُّ الْقَوْمَ اَقْرَؤُهُمْ لِكِتَابِ اللهِ فَاِنْ كَانُوا فِي الْقِرَاءَةِ سَوَاءً فَاَعْلَمُهُمْ بِالسُّنَّةِ فَاِنْ كَانُوا فِي السُّنَّةِ سَوَاءً فَاَقْدَمُهُمْ هِجْرَةً فَاِنْ كَانُوا فِي الْهِجْرَةِ سَوَاءً فَاَقْدَمُهُمْ سِلْماً وَلَا يَؤُمَّنَّ الرَّجُلُ الرَّجُلَ فِي سُلْطَانِهِ وَلَا يَقْعُدْ فِي بَيْتِهِ عَلَى تَكْرِمَتِهِ اِلَّا بِاِذْنِهِ قَالَ الْاَشَجُّ فِي رِوَايَتِهِ مَكَانَ سِلْماً سِنّاً **حدثنا** اَبُو كُرَيْبٍ حَدَّثَنَا اَبُو مُعَاوِيَةَ ح وَحَدَّثَنَا اِسْحٰقُ اَخْبَرَنَا جَرِيرٌ وَاَبُو مُعَاوِيَةَ ح وَحَدَّثَنَا الْاَشَجُّ حَدَّثَنَا ابْنُ فُضَيْلٍ ح وَحَدَّثَنَا ابْنُ اَبِي عُمَرَ حَدَّثَنَا سُفْيَانُ كُلُّهُمْ عَنِ الْاَعْمَشِ بِهٰذَا الْاِسْنَادِ مِثْلَهُ **وحدثنا** مُحَمَّدُ بْنُ الْمُثَنَّى وَابْنُ بَشَّارٍ قَالَ ابْنُ الْمُثَنَّى حَدَّثَنَا مُحَمَّدُ بْنُ جَعْفَرٍ عَنْ شُعْبَةَ عَنْ اِسْمَاعِيلَ بْنِ رَجَاءٍ قَالَ سَمِعْتُ اَوْسَ بْنَ ضَمْعَجٍ يَقُولُ سَمِعْتُ اَبَا مَسْعُودٍ يَقُولُ قَالَ لَنَا رَسُولُ اللهِ صَلَّى اللهُ عَلَيْهِ وَسَلَّمَ يَؤُمُّ الْقَوْمَ اَقْرَؤُهُمْ لِكِتَابِ اللهِ وَاَقْدَمُهُمْ قِرَاءَةً فَاِنْ كَانَتْ قِرَاءَتُهُمْ سَوَاءً فَلْيَؤُمَّهُمْ اَقْدَمُهُمْ هِجْرَةً فَاِنْ كَانُوا فِي الْهِجْرَةِ سَوَاءً فَلْيَؤُمَّهُمْ اَكْبَرُهُمْ سِنّاً

وحدثنا قتيبة نخ

حدثنا أبو غسان نخ

بكتاب الله نخ

وحدثناه أبو كريب نخ
وحدثنا كريب نخ

باب من أحق بالامامة

قوله وأبغض البلاد الى الله أسواقها لانها محل الغش والخداع والربا والايمان الكاذبة واخلاف الوعد والاعراض عن ذكر الله وغير ذلك مما فى معناه والمراد ببغض الله تعالى الاسواق خلاف ارادة الخير لاهلها أفاده النووى

قوله وأحقهم بالامامة أقرؤهم انما قدم النبى صلى الله تعالى عليه وسلم الاقرأ لان الاقرأ فى زمانه كان أفقه اذ لو تعارض فضل القراءة فضل الفقه قدم الافقه اذا كان يحسن من القراءة ما تصح به الصلاة لان الفقيه يعلم ما يجب من القراءة فى الصلاة لانه محصور ومايقع فيها من الحوادث غير محصور وقد يعرض للمصلى مايفسد صلاته وهو لايعلم اذا لم يكن فقيهاً فالحاجة فى الصلاة الى الفقه أكثر وعليه اكثر العلماء فيؤل المعنى الى أن المراد أعلمهم بكتاب الله وفى صورة المساواة فيه ان زاد أحدهم بفقه السنة فهو أحق أفاده ملا على

قوله فاقدمهم هجرة ولكون الهجرة منقطعة بعد الفتح قال ابن الملك والمعتبر اليوم الهجرة المعنوية وهى الهجرة من المعاصى فيكون الاورع أولى كما فى المرقاة

قوله فاقدمهم سلماً أى اسلاماً وفى رواية سناً قال ابن الملك وانما جعل الاسن أقدم لان فى تقديمه تكثير الجماعة اه

قوله ولا يؤمن الرجل الرجل فى سلطانه أى فى محل حكمه وولايته يعنى اذا كان الوالى أو صاحب البيت عالماً بما يصح به الصلاة فهو أولى بالامامة وان كان غيره أعلم منه اه مبارق وكذلك صاحب الوظيفة كما يعلم من الفقه

قوله ولا يقعد فى بيته على تكرمته أى على موضع اعدله بوضع وسادة يتكئ عليها أو بالقاء ما يجلس عليه وقيل المراد منها المائدة اه مبارق

قوله الا باذنه الضمير كما فى سلطانه وبيته وتكرمته للرجل الثانى اه مبارق

وَلَا تَؤُمَّنَّ الرَّجُلَ فِي أَهْلِهِ وَلَا فِي سُلْطَانِهِ وَلَا تَجْلِسْ عَلَى تَكْرِمَتِهِ فِي بَيْتِهِ إِلَّا أَنْ يَأْذَنَ لَكَ أَوْ بِإِذْنِهِ **وحدثني** زُهَيْرُ بْنُ حَرْبٍ حَدَّثَنَا إِسْمَاعِيلُ بْنُ إِبْرَاهِيمَ حَدَّثَنَا أَيُّوبُ عَنْ أَبِي قِلَابَةَ عَنْ مَالِكِ بْنِ الْحُوَيْرِثِ قَالَ أَتَيْنَا رَسُولَ اللَّهِ صَلَّى اللَّهُ عَلَيْهِ وَسَلَّمَ وَنَحْنُ شَبَبَةٌ مُتَقَارِبُونَ فَأَقَمْنَا عِنْدَهُ عِشْرِينَ لَيْلَةً وَكَانَ رَسُولُ اللَّهِ صَلَّى اللَّهُ عَلَيْهِ وَسَلَّمَ رَحِيمًا رَفِيقًا فَظَنَّ أَنَّا قَدِ اشْتَقْنَا أَهْلَنَا فَسَأَلَنَا عَنْ مَنْ تَرَكْنَا مِنْ أَهْلِنَا فَأَخْبَرْنَاهُ فَقَالَ ارْجِعُوا إِلَى أَهْلِيكُمْ فَأَقِيمُوا فِيهِمْ وَعَلِّمُوهُمْ وَمُرُوهُمْ فَإِذَا حَضَرَتِ الصَّلَاةُ فَلْيُؤَذِّنْ لَكُمْ أَحَدُكُمْ ثُمَّ لِيَؤُمَّكُمْ أَكْبَرُكُمْ **وحدثنا** أَبُو الرَّبِيعِ الزَّهْرَانِيُّ وَخَلَفُ بْنُ هِشَامٍ قَالَا حَدَّثَنَا حَمَّادٌ عَنْ أَيُّوبَ بِهَذَا الْإِسْنَادِ **وحدثنا** ابْنُ أَبِي عُمَرَ حَدَّثَنَا عَبْدُ الْوَهَّابِ عَنْ أَيُّوبَ قَالَ قَالَ لِي أَبُو قِلَابَةَ حَدَّثَنَا مَالِكُ بْنُ الْحُوَيْرِثِ أَبُو سُلَيْمَانَ قَالَ أَتَيْتُ رَسُولَ اللَّهِ صَلَّى اللَّهُ عَلَيْهِ وَسَلَّمَ فِي نَاسٍ وَنَحْنُ شَبَبَةٌ مُتَقَارِبُونَ وَاقْتَصَّا جَمِيعًا الْحَدِيثَ بِنَحْوِ حَدِيثِ ابْنِ عُلَيَّةَ **وحدثنا** إِسْحَقُ بْنُ إِبْرَاهِيمَ الْحَنْظَلِيُّ أَخْبَرَنَا عَبْدُ الْوَهَّابِ الثَّقَفِيُّ عَنْ خَالِدٍ الْحَذَّاءِ عَنْ أَبِي قِلَابَةَ عَنْ مَالِكِ بْنِ الْحُوَيْرِثِ قَالَ أَتَيْتُ النَّبِيَّ صَلَّى اللَّهُ عَلَيْهِ وَسَلَّمَ أَنَا وَصَاحِبٌ لِي فَلَمَّا أَرَدْنَا الْإِقْفَالَ مِنْ عِنْدِهِ قَالَ لَنَا إِذَا حَضَرَتِ الصَّلَاةُ فَأَذِّنَا ثُمَّ أَقِيمَا وَلْيَؤُمَّكُمَا أَكْبَرُكُمَا **و حدثنا** أَبُو سَعِيدٍ الْأَشَجُّ حَدَّثَنَا حَفْصٌ يَعْنِي ابْنَ غِيَاثٍ حَدَّثَنَا خَالِدٌ الْحَذَّاءُ بِهَذَا الْإِسْنَادِ وَزَادَ قَالَ الْحَذَّاءُ وَكَانَا مُتَقَارِبَيْنِ فِي الْقِرَاءَةِ **حدثني** أَبُو الطَّاهِرِ وَحَرْمَلَةُ بْنُ يَحْيَى قَالَا أَخْبَرَنَا ابْنُ وَهْبٍ أَخْبَرَنِي يُونُسُ بْنُ يَزِيدَ عَنِ ابْنِ شِهَابٍ قَالَ أَخْبَرَنِي سَعِيدُ بْنُ الْمُسَيَّبِ وَأَبُو سَلَمَةَ بْنُ عَبْدِ الرَّحْمَنِ بْنِ عَوْفٍ أَنَّهُمَا سَمِعَا أَبَا هُرَيْرَةَ يَقُولُ كَانَ رَسُولُ اللَّهِ صَلَّى اللَّهُ عَلَيْهِ وَسَلَّمَ يَقُولُ حِينَ يَفْرُغُ مِنْ صَلَاةِ الْفَجْرِ مِنَ الْقِرَاءَةِ وَيُكَبِّرُ وَيَرْفَعُ رَأْسَهُ سَمِعَ اللَّهُ لِمَنْ حَمِدَهُ رَبَّنَا وَلَكَ الْحَمْدُ ثُمَّ يَقُولُ وَهُوَ قَائِمٌ اللَّهُمَّ أَنْجِ الْوَلِيدَ بْنَ الْوَلِيدِ وَسَلَمَةَ بْنَ هِشَامٍ وَعَيَّاشَ بْنَ أَبِي رَبِيعَةَ وَالْمُسْتَضْعَفِينَ مِنَ الْمُؤْمِنِينَ اللَّهُمَّ اشْدُدْ وَطْأَتَكَ عَلَى مُضَرَ وَاجْعَلْهَا عَلَيْهِمْ

(كسنى)

قوله على تكرمته قال العلماء التكرمة الفراش ونحوه مما يبسط لصاحب المنزل ويخص به وهى بفتح التاء وكسر الراء اه نووى

قوله ونحن شببة متقاربون جمع شاب ومعناه متقاربون فى السن اه نووى

قوله رفيقا هو بالقافين هكذا ضبطناه فى مسلم و ضبطناه فى البخارى بوجهين أحدهما هذا والثانى رفيقا بالفاء والقاف كلاهما ظاهر اه نووى

قوله ثم ليؤمكم اكبركم فيه تقديم الاكبر فى الامامة اذا استووا فى باقى الخصال لانهم أسلموا جميعا وهاجروا جميعا وصحبوا رسول الله صلى الله تعالى عليه وسلم ولازموا عشرين ليلة فاستووا فى الاخذ عنه ولم يبق مايقدم به الا السن اه نووى

قوله واقتصا الحديث أى رواياه على وجهه

قوله فلما أردنا الاقفال هو بكسر الهمزة يقال فيه قفل الجيش اذا رجعوا وأقفلهم الامير اذا أذن لهم فى الرجوع فكأنه قال فلما أردنا أن يؤذن لنا فى الرجوع قاله النووى

باب استحباب القنوت فى جميع الصلاة اذا نزلت بالمسلمين نازلة

قوله والمستضعفين من المؤمنين تعميم بعد تخصيص قال ابن الملك قاله عليه السلام حين هاجر من مكة وهم بقوا فيها

قوله (اللهم اشدد وطأتك) أى تكايتك (على مضر) اسم قبيلة يعنى خذهم أخذا شديدا (واجعلها) أى وطأتك (عليهم) سنين أى القحط اه من المباوق وسيجىء رواية واجعلها عليهم سنين كسنى يوسف كما هو فى استسقاء البخارى

ولا يؤمن الرجل الرجل الخ ولا يجلس الخ الا أن يأذن له

قوله حين يفرغ من صلاة الفجر يعنى فيها من القراءة

كَسِنِي يُوسُفَ اللَّهُمَّ الْعَنْ لِحْيَانَ وَرِعْلًا وَذَكْوَانَ وَعُصَيَّةَ عَصَتِ اللَّهَ وَرَسُولَهُ ثُمَّ بَلَغَنَا أَنَّهُ تَرَكَ ذَلِكَ لَمَّا أُنْزِلَ لَيْسَ لَكَ مِنَ الْأَمْرِ شَيْءٌ أَوْ يَتُوبَ عَلَيْهِمْ أَوْ يُعَذِّبَهُمْ فَإِنَّهُمْ ظَالِمُونَ **وحدثنا** أَبُو بَكْرِ بْنُ أَبِي شَيْبَةَ وَعَمْرٌو النَّاقِدُ قَالَا حَدَّثَنَا ابْنُ عُيَيْنَةَ عَنِ الزُّهْرِيِّ عَنْ سَعِيدِ بْنِ الْمُسَيَّبِ عَنْ أَبِي هُرَيْرَةَ عَنِ النَّبِيِّ صَلَّى اللَّهُ عَلَيْهِ وَسَلَّمَ إِلَى قَوْلِهِ وَاجْعَلْهَا عَلَيْهِمْ كَسِنِي يُوسُفَ وَلَمْ يَذْكُرْ مَا بَعْدَهُ **حدثنا** مُحَمَّدُ بْنُ مِهْرَانَ الرَّازِيُّ حَدَّثَنَا الْوَلِيدُ بْنُ مُسْلِمٍ حَدَّثَنَا الْأَوْزَاعِيُّ عَنْ يَحْيَى بْنِ أَبِي كَثِيرٍ عَنْ أَبِي سَلَمَةَ أَنَّ أَبَا هُرَيْرَةَ حَدَّثَهُمْ أَنَّ النَّبِيَّ صَلَّى اللَّهُ عَلَيْهِ وَسَلَّمَ قَنَتَ بَعْدَ الرَّكْعَةِ فِي صَلَاةٍ شَهْرًا إِذَا قَالَ سَمِعَ اللَّهُ لِمَنْ حَمِدَهُ يَقُولُ فِي قُنُوتِهِ اللَّهُمَّ أَنْجِ الْوَلِيدَ بْنَ الْوَلِيدِ اللَّهُمَّ نَجِّ سَلَمَةَ ابْنَ هِشَامٍ اللَّهُمَّ نَجِّ عَيَّاشَ بْنَ أَبِي رَبِيعَةَ اللَّهُمَّ نَجِّ الْمُسْتَضْعَفِينَ مِنَ الْمُؤْمِنِينَ اللَّهُمَّ اشْدُدْ وَطْأَتَكَ عَلَى مُضَرَ اللَّهُمَّ اجْعَلْهَا عَلَيْهِمْ سِنِينَ كَسِنِي يُوسُفَ قَالَ أَبُو هُرَيْرَةَ ثُمَّ رَأَيْتُ رَسُولَ اللَّهِ صَلَّى اللَّهُ عَلَيْهِ وَسَلَّمَ تَرَكَ الدُّعَاءَ بَعْدُ فَقُلْتُ أُرَى رَسُولَ اللَّهِ صَلَّى اللَّهُ عَلَيْهِ وَسَلَّمَ قَدْ تَرَكَ الدُّعَاءَ لَهُمْ قَالَ فَقِيلَ وَمَا تَرَاهُمْ قَدْ قَدِمُوا **وحدثني** زُهَيْرُ بْنُ حَرْبٍ حَدَّثَنَا حُسَيْنُ بْنُ مُحَمَّدٍ حَدَّثَنَا شَيْبَانُ عَنْ يَحْيَى عَنْ أَبِي سَلَمَةَ أَنَّ أَبَا هُرَيْرَةَ أَخْبَرَهُ أَنَّ رَسُولَ اللَّهِ صَلَّى اللَّهُ عَلَيْهِ وَسَلَّمَ بَيْنَمَا هُوَ يُصَلِّي الْعِشَاءَ إِذْ قَالَ سَمِعَ اللَّهُ لِمَنْ حَمِدَهُ ثُمَّ قَالَ قَبْلَ أَنْ يَسْجُدَ اللَّهُمَّ نَجِّ عَيَّاشَ بْنَ أَبِي رَبِيعَةَ ثُمَّ ذَكَرَ بِمِثْلِ حَدِيثِ الْأَوْزَاعِيِّ إِلَى قَوْلِهِ كَسِنِي يُوسُفَ وَلَمْ يَذْكُرْ مَا بَعْدَهُ **حدثنا** مُحَمَّدُ بْنُ الْمُثَنَّى حَدَّثَنَا مُعَاذُ بْنُ هِشَامٍ حَدَّثَنِي أَبِي عَنْ يَحْيَى بْنِ أَبِي كَثِيرٍ قَالَ حَدَّثَنَا أَبُو سَلَمَةَ بْنُ عَبْدِ الرَّحْمَنِ أَنَّهُ سَمِعَ أَبَا هُرَيْرَةَ يَقُولُ وَاللَّهِ لَأُقَرِّبَنَّ بِكُمْ صَلَاةَ رَسُولِ اللَّهِ صَلَّى اللَّهُ عَلَيْهِ وَسَلَّمَ فَكَانَ أَبُو هُرَيْرَةَ يَقْنُتُ فِي الظُّهْرِ وَالْعِشَاءِ الْآخِرَةِ وَصَلَاةِ الصُّبْحِ وَيَدْعُو لِلْمُؤْمِنِينَ وَيَلْعَنُ الْكُفَّارَ **وحدثنا** يَحْيَى بْنُ يَحْيَى قَالَ قَرَأْتُ عَلَى مَالِكٍ عَنْ إِسْحَقَ بْنِ عَبْدِ اللَّهِ بْنِ أَبِي طَلْحَةَ عَنْ أَنَسِ بْنِ مَالِكٍ قَالَ دَعَا رَسُولُ اللَّهِ صَلَّى اللَّهُ

قوله كسني يوسف أي كالقحط الواقع في زمانه قال النووي هو بكسر السين وتخفيف الياء سنين شداد ذوات قحط وغلاء اه وهي التي ذكرها الله تعالى في كتابه ثم يأتي من بعد ذلك سبع شداد أي سنين فيها قحط وجدب والسنة كما ذكره أهل اللغة الجدب يقال أخذتهم السنة اذا أجدبوا واقحطوا قال ابن الاثير وهي من الاسماء الغالبة نحو الدابة في الفرس والمال في الابل وقد خصوها بقلب لامها تاء في أسنتوا اذا أجدبوا اه وذكر النحاة ان السنة كما تجمع على سنوات تجمع كجمع المذكر السالم أيضا بتغيير الفتحة الى الكسرة فيقال سنون وسنين وتحذف النون للاضافة وكذلك في المعنى الثاني

قوله لحيان ورعلا وذكوان وعصية كلها أسماء قبائل

قوله عصت الله ورسوله الظاهر من العطف أنه راجع للكل ويأتي رواية «يدعو على رعل وذكوان يقول عصية عصت الله ورسوله» فيكون خاصا بالاخير ويأتي أيضا كما في البخاري غفار غفر الله لها وأسلم سالمها الله وعصية عصت الله ورسوله ففيه من المحسنات جناس الاشتقاق

قوله ثم بلغنا أنه ترك ذلك يعني الدعاء على هذه القبائل اه نووي

قوله قد ترك الدعاء لهم أي لهؤلاء المستضعفين

قوله وما تراهم قد قدموا كذا في نسخ مسلم وفي معاني الآثار «أوما تراهم قد قدموا» بالاستفهام مع العطف وقوله قد قدموا معناه ماتوا

عَلَيْهِ وَسَلَّمَ عَلَى الَّذِينَ قَتَلُوا اَصْحَابَ بِئْرِ مَعُونَةَ ثَلَاثِينَ صَبَاحاً يَدْعُو عَلَى رِعْلٍ وَذَكْوَانَ
وَلِحْيَانَ وَعُصَيَّةَ عَصَتِ اللهَ وَرَسُولَهُ قَالَ اَنَسٌ اَنْزَلَ اللهُ عَزَّ وَجَلَّ فِي الَّذِينَ قُتِلُوا
بِبِئْرِ مَعُونَةَ قُرْآناً قَرَأْنَاهُ حَتَّى نُسِخَ بَعْدُ اَنْ بَلِّغُوا قَوْمَنَا اَنْ قَدْ لَقِينَا رَبَّنَا فَرَضِيَ عَنَّا
وَرَضِينَا عَنْهُ **وحدثني** عَمْرٌو النَّاقِدُ وَزُهَيْرُ بْنُ حَرْبٍ قَالَا حَدَّثَنَا اِسْمَاعِيلُ عَنْ اَيُّوبَ
عَنْ مُحَمَّدٍ قَالَ قُلْتُ لِاَنَسٍ هَلْ قَنَتَ رَسُولُ اللهِ صَلَّى اللهُ عَلَيْهِ وَسَلَّمَ فِي صَلَاةِ الصُّبْحِ
قَالَ نَعَمْ بَعْدَ الرُّكُوعِ يَسِيراً **وحدثني** عُبَيْدُ اللهِ بْنُ مُعَاذٍ الْعَنْبَرِيُّ وَاَبُو كُرَيْبٍ
وَاِسْحٰقُ بْنُ اِبْرَاهِيمَ وَمُحَمَّدُ بْنُ عَبْدِ الْاَعْلَى وَاللَّفْظُ لِابْنِ مُعَاذٍ حَدَّثَنَا الْمُعْتَمِرُ بْنُ
سُلَيْمَانَ عَنْ اَبِيهِ عَنْ اَبِي مِجْلَزٍ عَنْ اَنَسِ بْنِ مَالِكٍ قَنَتَ رَسُولُ اللهِ صَلَّى اللهُ عَلَيْهِ
وَسَلَّمَ شَهْراً بَعْدَ الرُّكُوعِ فِي صَلَاةِ الصُّبْحِ يَدْعُو عَلَى رِعْلٍ وَذَكْوَانَ وَيَقُولُ
عُصَيَّةُ عَصَتِ اللهَ وَرَسُولَهُ **وحدثني** مُحَمَّدُ بْنُ حَاتِمٍ حَدَّثَنَا بَهْزُ بْنُ اَسَدٍ حَدَّثَنَا حَمَّادُ بْنُ
سَلَمَةَ اَخْبَرَنَا اَنَسُ بْنُ سِيرِينَ عَنْ اَنَسِ بْنِ مَالِكٍ اَنَّ رَسُولَ اللهِ صَلَّى اللهُ عَلَيْهِ وَسَلَّمَ
قَنَتَ شَهْراً بَعْدَ الرُّكُوعِ فِي صَلَاةِ الْفَجْرِ يَدْعُو عَلَى بَنِي عُصَيَّةَ **وحدثنا** اَبُو بَكْرِ
ابْنُ اَبِي شَيْبَةَ وَاَبُو كُرَيْبٍ قَالَا حَدَّثَنَا اَبُو مُعَاوِيَةَ عَنْ عَاصِمٍ عَنْ اَنَسٍ قَالَ سَأَلْتُهُ
عَنِ الْقُنُوتِ قَبْلَ الرُّكُوعِ اَوْ بَعْدَ الرُّكُوعِ فَقَالَ قَبْلَ الرُّكُوعِ قَالَ قُلْتُ فَاِنَّ نَاساً
يَزْعُمُونَ اَنَّ رَسُولَ اللهِ صَلَّى اللهُ عَلَيْهِ وَسَلَّمَ قَنَتَ بَعْدَ الرُّكُوعِ فَقَالَ اِنَّمَا قَنَتَ رَسُولُ اللهِ
صَلَّى اللهُ عَلَيْهِ وَسَلَّمَ شَهْراً يَدْعُو عَلَى اُنَاسٍ قَتَلُوا اُنَاساً مِنْ اَصْحَابِهِ يُقَالُ لَهُمُ الْقُرَّاءُ
حدثنا ابْنُ اَبِي عُمَرَ حَدَّثَنَا سُفْيَانُ عَنْ عَاصِمٍ قَالَ سَمِعْتُ اَنَساً يَقُولُ مَا رَأَيْتُ
رَسُولَ اللهِ صَلَّى اللهُ عَلَيْهِ وَسَلَّمَ وَجَدَ عَلَى سَرِيَّةٍ مَا وَجَدَ عَلَى السَّبْعِينَ الَّذِينَ اُصِيبُوا يَوْمَ
بِئْرِ مَعُونَةَ كَانُوا يُدْعَوْنَ الْقُرَّاءَ فَمَكَثَ شَهْراً يَدْعُو عَلَى قَتَلَتِهِمْ **وحدثنا** اَبُو كُرَيْبٍ
حَدَّثَنَا حَفْصٌ وَابْنُ فُضَيْلٍ ح وَحَدَّثَنَا ابْنُ اَبِي عُمَرَ حَدَّثَنَا مَرْوَانُ كُلُّهُمْ عَنْ
عَاصِمٍ عَنْ اَنَسٍ عَنِ النَّبِيِّ صَلَّى اللهُ عَلَيْهِ وَسَلَّمَ بِهٰذَا الْحَدِيثِ يَزِيدُ بَعْضُهُمْ عَلَى بَعْضٍ

بئر معونة في أرض بني سليم فيما بين مكة والمدينة اهـ نهايه

على رعل ولحيان نخ (بدون ذكر ذكوان) ج لهم فقال نعم

حدثني المعتمر نخ قال قنت

حدثنا بهز حدثنا نخ

قتلوا اناساً نخ

قوله وجد على سرية الخ أي ما رأيته حزن على سرية كحزنه عليهم والسرية قطعة من الجيش

حدثنا أبو كريب نخ

(وحدثنا)

و حدثنا عَمْرٌو النَّاقِدُ حَدَّثَنَا الْاَسْوَدُ بْنُ عَامِرٍ اَخْبَرَنَا شُعْبَةُ عَنْ قَتَادَةَ عَنْ اَنَسِ بْنِ مَالِكٍ اَنَّ النَّبِيَّ صَلَّى اللهُ عَلَيْهِ وَسَلَّمَ قَنَتَ شَهْرًا يَلْعَنُ رِعْلًا وَذَكْوَانَ وَعُصَيَّةَ عَصَوُا اللهَ وَرَسُولَهُ **و حدثنا** عَمْرٌو النَّاقِدُ حَدَّثَنَا الْاَسْوَدُ بْنُ عَامِرٍ اَخْبَرَنَا شُعْبَةُ عَنْ مُوسَى بْنِ اَنَسٍ عَنْ اَنَسٍ عَنِ النَّبِيِّ صَلَّى اللهُ عَلَيْهِ وَسَلَّمَ بِنَحْوِهِ **حدثنا** مُحَمَّدُ بْنُ الْمُثَنَّى حَدَّثَنَا عَبْدُ الرَّحْمٰنِ حَدَّثَنَا هِشَامٌ عَنْ قَتَادَةَ عَنْ اَنَسٍ اَنَّ رَسُولَ اللهِ صَلَّى اللهُ عَلَيْهِ وَسَلَّمَ قَنَتَ شَهْرًا يَدْعُو عَلَى اَحْيَاءٍ مِنْ اَحْيَاءِ الْعَرَبِ ثُمَّ تَرَكَهُ **حدثنا** مُحَمَّدُ بْنُ الْمُثَنَّى وَابْنُ بَشَّارٍ قَالَا حَدَّثَنَا مُحَمَّدُ بْنُ جَعْفَرٍ حَدَّثَنَا شُعْبَةُ عَنْ عَمْرِو بْنِ مُرَّةَ قَالَ سَمِعْتُ اَبْنَ اَبِي لَيْلَى قَالَ حَدَّثَنَا الْبَرَاءُ بْنُ عَازِبٍ اَنَّ رَسُولَ اللهِ صَلَّى اللهُ عَلَيْهِ وَسَلَّمَ كَانَ يَقْنُتُ فِي الصُّبْحِ وَالْمَغْرِبِ **و حدثنا** اَبْنُ نُمَيْرٍ حَدَّثَنَا اَبِي حَدَّثَنَا سُفْيَانُ عَنْ عَمْرِو بْنِ مُرَّةَ عَنْ عَبْدِ الرَّحْمٰنِ بْنِ اَبِي لَيْلَى عَنِ الْبَرَاءِ قَالَ قَنَتَ رَسُولُ اللهِ صَلَّى اللهُ عَلَيْهِ وَسَلَّمَ فِي الْفَجْرِ وَالْمَغْرِبِ **حدثني** اَبُو الطَّاهِرِ اَحْمَدُ بْنُ عَمْرِو بْنِ سَرْحٍ الْمِصْرِيُّ قَالَ حَدَّثَنَا اَبْنُ وَهْبٍ عَنِ اللَّيْثِ عَنْ عِمْرَانَ بْنِ اَبِي اَنَسٍ عَنْ حَنْظَلَةَ بْنِ عَلِيٍّ عَنْ خُفَافِ بْنِ اِيمَاءٍ الْغِفَارِيِّ قَالَ قَالَ رَسُولُ اللهِ صَلَّى اللهُ عَلَيْهِ وَسَلَّمَ فِي صَلَاةٍ اَللّٰهُمَّ اَلْعَنْ بَنِي لِحْيَانَ وَرِعْلًا وَذَكْوَانَ وَعُصَيَّةَ عَصَوُا اللهَ وَرَسُولَهُ غِفَارُ غَفَرَ اللهُ لَهَا وَاَسْلَمُ سَالَمَهَا اللهُ **و حدثنا** يَحْيَى بْنُ اَيُّوبَ وَقُتَيْبَةُ وَابْنُ حُجْرٍ قَالَ اَبْنُ اَيُّوبَ حَدَّثَنَا اِسْمَاعِيلُ قَالَ اَخْبَرَنِي مُحَمَّدٌ وَهُوَ اَبْنُ عَمْرٍو عَنْ خَالِدِ بْنِ عَبْدِ اللهِ بْنِ حَرْمَلَةَ عَنِ الْحَارِثِ بْنِ خُفَافٍ اَنَّهُ قَالَ قَالَ خُفَافُ بْنُ اِيمَاءٍ رَكَعَ رَسُولُ اللهِ صَلَّى اللهُ عَلَيْهِ وَسَلَّمَ ثُمَّ رَفَعَ رَأْسَهُ فَقَالَ غِفَارُ غَفَرَ اللهُ لَهَا وَاَسْلَمُ سَالَمَهَا اللهُ وَعُصَيَّةُ عَصَتِ اللهَ وَرَسُولَهُ اَللّٰهُمَّ اَلْعَنْ بَنِي لِحْيَانَ وَاَلْعَنْ رِعْلًا وَذَكْوَانَ ثُمَّ وَقَعَ سَاجِدًا قَالَ خُفَافٌ فَجُعِلَتْ لَعْنَةُ الْكَفَرَةِ مِنْ اَجْلِ ذٰلِكَ **حدثنا** يَحْيَى بْنُ اَيُّوبَ حَدَّثَنَا اِسْمَاعِيلُ قَالَ وَاَخْبَرَنِيهِ عَبْدُ الرَّحْمٰنِ بْنُ حَرْمَلَةَ عَنْ حَنْظَلَةَ اَبْنِ عَلِيِّ بْنِ الْاَسْقَعِ عَنْ خُفَافِ بْنِ اِيمَاءٍ بِمِثْلِهِ اِلَّا اَنَّهُ لَمْ يَقُلْ فَجُعِلَتْ لَعْنَةُ الْكَفَرَةِ

وحدثنا محمد

قال قنت

عن البراء بن عازب

فجعلت لعنة الكفرة (في الموضعين)

قوله على احياء من احياء العرب أى على قبائل من قبائل العرب قال فى المصباح والحى القبيلة من العرب والجمع أحياء اه

قوله عن خفاف بن ايماء الغفارى خفاف بضم الخاء المعجمة وايماء بكسر الهمزة وهو مصروف اه نووى

قوله اللهم العن بنى لحيان الخ قال النووى فيه جواز لعن الكفار وطائفة معينة منهم اه وتعقبه ابن الملك بان لعن الانبياء انما كان بعد عرفانهم بنور النبوة أنهم لايهتدون وليس فى غيرهم هذه المعرفة

قوله غفار غفر الله لها وأسلم سالمها الله غفار وأسلم اسما قبيلتين ممنوعان من الصرف وهما مبتدآن خبراهما جملتان بعدهما وفيه كما فى فتح البارى الدعاء بما يشتق من الاسم كأن يقال لاحمد أحمد الله عاقبتك ولعلى أعلاك الله وهو من جناس الاشتقاق ولا يختص بالدعاء بل يأتى مثله فى الخبر كعصية عصت الله ورسوله ومنه قوله تعالى وأسلمت مع سليمان قال ابن الملك انما دعا لهم لانهما دخلا فى الاسلام بغير حرب اه

قوله فجعلت لعنة الكفرة أى جعل الناس يتعاطونها فى حقهم وصاروا يلعنونهم

باب
قضاء الصلاة الفائتة واستحباب تعجيل قضائها

مِنْ أَجْلِ ذٰلِكَ ۞ **حدثني** حَرْمَلَةُ بْنُ يَحْيَى التُّجِيبِيُّ أَخْبَرَنَا ابْنُ وَهْبٍ أَخْبَرَنِي يُونُسُ عَنِ ابْنِ شِهَابٍ عَنْ سَعِيدِ بْنِ الْمُسَيَّبِ عَنْ أَبِي هُرَيْرَةَ أَنَّ رَسُولَ اللّٰهِ صَلَّى اللّٰهُ عَلَيْهِ وَسَلَّمَ حِينَ قَفَلَ مِنْ غَزْوَةِ خَيْبَرَ سَارَ لَيْلَهُ حَتَّى إِذَا أَدْرَكَهُ الْكَرَى عَرَّسَ وَقَالَ لِبِلَالٍ اكْلَأْ لَنَا اللَّيْلَ فَصَلَّى بِلَالٌ مَا قُدِّرَ لَهُ وَنَامَ رَسُولُ اللّٰهِ صَلَّى اللّٰهُ عَلَيْهِ وَسَلَّمَ وَأَصْحَابُهُ فَلَمَّا تَقَارَبَ الْفَجْرُ اسْتَنَدَ بِلَالٌ إِلَى رَاحِلَتِهِ مُوَاجِهَ الْفَجْرِ فَغَلَبَتْ بِلَالًا عَيْنَاهُ وَهُوَ مُسْتَنِدٌ إِلَى رَاحِلَتِهِ فَلَمْ يَسْتَيْقِظْ رَسُولُ اللّٰهِ صَلَّى اللّٰهُ عَلَيْهِ وَسَلَّمَ وَلَا بِلَالٌ وَلَا أَحَدٌ مِنْ أَصْحَابِهِ حَتَّى ضَرَبَتْهُمُ الشَّمْسُ فَكَانَ رَسُولُ اللّٰهِ صَلَّى اللّٰهُ عَلَيْهِ وَسَلَّمَ أَوَّلَهُمُ اسْتِيقَاظًا فَفَزِعَ رَسُولُ اللّٰهِ صَلَّى اللّٰهُ عَلَيْهِ وَسَلَّمَ فَقَالَ أَيْ بِلَالُ فَقَالَ بِلَالٌ أَخَذَ بِنَفْسِيَ الَّذِي أَخَذَ بِنَفْسِكَ بِأَبِي أَنْتَ وَأُمِّي يَا رَسُولَ اللّٰهِ بِنَفْسِكَ قَالَ اقْتَادُوا فَاقْتَادُوا رَوَاحِلَهُمْ شَيْئًا ثُمَّ تَوَضَّأَ رَسُولُ اللّٰهِ صَلَّى اللّٰهُ عَلَيْهِ وَسَلَّمَ وَأَمَرَ بِلَالًا فَأَقَامَ الصَّلَاةَ فَصَلَّى بِهِمُ الصُّبْحَ فَلَمَّا قَضَى الصَّلَاةَ قَالَ مَنْ نَسِيَ الصَّلَاةَ فَلْيُصَلِّهَا إِذَا ذَكَرَهَا فَإِنَّ اللّٰهَ قَالَ أَقِمِ الصَّلَاةَ لِذِكْرِي قَالَ يُونُسُ وَكَانَ ابْنُ شِهَابٍ يَقْرَؤُهَا لِلذِّكْرَى

وحدثني مُحَمَّدُ بْنُ حَاتِمٍ وَيَعْقُوبُ بْنُ إِبْرَاهِيمَ الدَّوْرَقِيُّ كِلَاهُمَا عَنْ يَحْيَى قَالَ ابْنُ حَاتِمٍ حَدَّثَنَا يَحْيَى بْنُ سَعِيدٍ حَدَّثَنَا يَزِيدُ بْنُ كَيْسَانَ حَدَّثَنَا أَبُو حَازِمٍ عَنْ أَبِي هُرَيْرَةَ قَالَ عَرَّسْنَا مَعَ نَبِيِّ اللّٰهِ صَلَّى اللّٰهُ عَلَيْهِ وَسَلَّمَ فَلَمْ نَسْتَيْقِظْ حَتَّى طَلَعَتِ الشَّمْسُ فَقَالَ النَّبِيُّ صَلَّى اللّٰهُ عَلَيْهِ وَسَلَّمَ لِيَأْخُذْ كُلُّ رَجُلٍ بِرَأْسِ رَاحِلَتِهِ فَإِنَّ هٰذَا مَنْزِلٌ حَضَرَنَا فِيهِ الشَّيْطَانُ قَالَ فَفَعَلْنَا ثُمَّ دَعَا بِالْمَاءِ فَتَوَضَّأَ ثُمَّ سَجَدَ سَجْدَتَيْنِ وَقَالَ يَعْقُوبُ ثُمَّ صَلَّى سَجْدَتَيْنِ ثُمَّ أُقِيمَتِ الصَّلَاةُ فَصَلَّى الْغَدَاةَ

وحدثنا شَيْبَانُ بْنُ فَرُّوخَ حَدَّثَنَا سُلَيْمَانُ يَعْنِي ابْنَ الْمُغِيرَةِ حَدَّثَنَا ثَابِتٌ عَنْ عَبْدِ اللّٰهِ بْنِ رَبَاحٍ عَنْ أَبِي قَتَادَةَ قَالَ خَطَبَنَا رَسُولُ اللّٰهِ صَلَّى اللّٰهُ عَلَيْهِ وَسَلَّمَ فَقَالَ إِنَّكُمْ تَسِيرُونَ عَشِيَّتَكُمْ وَلَيْلَتَكُمْ وَتَأْتُونَ الْمَاءَ إِنْ شَاءَ اللّٰهُ غَدًا فَانْطَلَقَ النَّاسُ لَا يَلْوِي أَحَدٌ عَلَى أَحَدٍ قَالَ أَبُو قَتَادَةَ فَبَيْنَمَا

(رسول)

قوله حين قفل أى رجع قوله من غزوة خيبر هذا هو الصواب وأخطأ من قال انها حنين كافى النووى

قوله اذا أدركه الكرى عرس الكرى مثال عصا النعاس وقيل النوم يقال منه كرى الرجل يكرى كرضى يرضى والتعريس نزول المسافر للاستراحة يقال عرس القوم فى المنزل تعريساً اذا نزلوا أى وقت كان من ليل أو نهار كافى المصباح وقيل النزول آخر الليل للنوم والاستراحة كافى الحديث الذى نحن فيه قوله اكلأ لنا الليل أى احفظه واحرسه كيلا ننام عن صلاة الفجر مثل ما يأتى من حديث احفظوا علينا صلاتنا وبابه فتح ومصدره كلاءة بالكسر قال تعالى قل من يكلؤكم بالليل والنهار ومن امثال العرب «حفظاً من كالئك» أى احفظ نفسك ممن يحفظك كما يقال «محترس من مثله وهو حارس» ويقال «ارقب البيت من راقبه»

قوله مواجه الفجر أى مستقبله بوجهه اه نووى

قوله ففزع رسول الله صلى الله عليه وسلم أى انتبه وقام اه نووى

قوله أى بلال هكذا هو فى رواياتنا ونسخ بلادنا وحكى القاضى عياض عن جماعة أنهم ضبطوه أين بلال بزيادة النون اه نووى

قوله الذى عبارة عن غلبة النوم وهو فاعل الاخذ والاخذ هنا مثله فى قوله عز وجل لا تأخذه سنة ولا نوم

قوله بنفسك متعلق بصلة الموصول وما بينهما من الجملة الدعائية اعتراض

قوله اقتادوا أى قودوا رواحلكم لانفسكم آخذين بمقادها فاقتادوها أى قاد كل راحلته لنفسه انتقالاً من ذلك المنزل الذى فاتهم فيه أداء صلاة الصبح ومعلوم ان القود نقيض السوق ففى القود يكون الرجل أمام الدابة وفى السوق يكون خلفها فان قادها لنفسه يقال اقتادها وقد جاء التصريح بذلك فى الرواية الثانية

قوله ثم صلى سجدتين أو صلى سجدتين يعنى كعتيدتها اه نووى

سار ليلة نخ

الذى أخذ بنفسك بأبى أنت وأمى يا رسول الله نخ

والصلاة نخ

ثلاثين نخ

رَسُولُ اللهِ صَلَّى اللهُ عَلَيْهِ وَسَلَّمَ يَسِيرُ حَتَّى ابْهَارَّ اللَّيْلُ وَأَنَا إِلَى جَنْبِهِ قَالَ فَنَعَسَ رَسُولُ اللهِ صَلَّى اللهُ عَلَيْهِ وَسَلَّمَ فَمَالَ عَنْ رَاحِلَتِهِ فَأَتَيْتُهُ فَدَعَمْتُهُ مِنْ غَيْرِ أَنْ أُوقِظَهُ حَتَّى اعْتَدَلَ عَلَى رَاحِلَتِهِ قَالَ ثُمَّ سَارَ حَتَّى تَهَوَّرَ اللَّيْلُ مَالَ عَنْ رَاحِلَتِهِ قَالَ فَدَعَمْتُهُ مِنْ غَيْرِ أَنْ أُوقِظَهُ حَتَّى اعْتَدَلَ عَلَى رَاحِلَتِهِ قَالَ ثُمَّ سَارَ حَتَّى إِذَا كَانَ مِنْ آخِرِ السَّحَرِ مَالَ مَيْلَةً هِيَ أَشَدُّ مِنَ الْمَيْلَتَيْنِ الْأُولَيَيْنِ حَتَّى كَادَ يَنْجَفِلُ فَأَتَيْتُهُ فَدَعَمْتُهُ فَرَفَعَ رَأْسَهُ فَقَالَ مَنْ هَذَا قُلْتُ أَبُو قَتَادَةَ قَالَ مَتَى كَانَ هَذَا مَسِيرَكَ مِنِّي قُلْتُ مَا زَالَ هَذَا مَسِيرِي مُنْذُ اللَّيْلَةِ قَالَ حَفِظَكَ اللهُ بِمَا حَفِظْتَ بِهِ نَبِيَّهُ ثُمَّ قَالَ هَلْ تَرَانَا نَخْفَى عَلَى النَّاسِ ثُمَّ قَالَ هَلْ تَرَى مِنْ أَحَدٍ قُلْتُ هَذَا رَاكِبٌ ثُمَّ قُلْتُ هَذَا رَاكِبٌ آخَرُ حَتَّى اجْتَمَعْنَا فَكُنَّا سَبْعَةَ رَكْبٍ قَالَ فَمَالَ رَسُولُ اللهِ صَلَّى اللهُ عَلَيْهِ وَسَلَّمَ عَنِ الطَّرِيقِ فَوَضَعَ رَأْسَهُ ثُمَّ قَالَ احْفَظُوا عَلَيْنَا صَلَاتَنَا فَكَانَ أَوَّلَ مَنِ اسْتَيْقَظَ رَسُولُ اللهِ صَلَّى اللهُ عَلَيْهِ وَسَلَّمَ وَالشَّمْسُ فِي ظَهْرِهِ قَالَ فَقُمْنَا فَزِعِينَ ثُمَّ قَالَ ارْكَبُوا فَرَكِبْنَا فَسِرْنَا حَتَّى إِذَا ارْتَفَعَتِ الشَّمْسُ نَزَلَ ثُمَّ دَعَا بِمِيضَأَةٍ كَانَتْ مَعِي فِيهَا شَيْءٌ مِنْ مَاءٍ قَالَ فَتَوَضَّأَ مِنْهَا وُضُوءًا دُونَ وُضُوءٍ قَالَ وَبَقِيَ فِيهَا شَيْءٌ مِنْ مَاءٍ ثُمَّ قَالَ لِأَبِي قَتَادَةَ احْفَظْ عَلَيْنَا مِيضَأَتَكَ فَسَيَكُونُ لَهَا نَبَأٌ ثُمَّ أَذَّنَ بِلَالٌ بِالصَّلَاةِ فَصَلَّى رَسُولُ اللهِ صَلَّى اللهُ عَلَيْهِ وَسَلَّمَ رَكْعَتَيْنِ ثُمَّ صَلَّى الْغَدَاةَ فَصَنَعَ كَمَا كَانَ يَصْنَعُ كُلَّ يَوْمٍ قَالَ وَرَكِبَ رَسُولُ اللهِ صَلَّى اللهُ عَلَيْهِ وَسَلَّمَ وَرَكِبْنَا مَعَهُ قَالَ فَجَعَلَ بَعْضُنَا يَهْمِسُ إِلَى بَعْضٍ مَا كَفَّارَةُ مَا صَنَعْنَا بِتَفْرِيطِنَا فِي صَلَاتِنَا ثُمَّ قَالَ أَمَا لَكُمْ فِيَّ أُسْوَةٌ ثُمَّ قَالَ أَمَا إِنَّهُ لَيْسَ فِي النَّوْمِ تَفْرِيطٌ إِنَّمَا التَّفْرِيطُ عَلَى مَنْ لَمْ يُصَلِّ الصَّلَاةَ حَتَّى يَجِيءَ وَقْتُ الصَّلَاةِ الْأُخْرَى فَمَنْ فَعَلَ ذَلِكَ فَلْيُصَلِّهَا حِينَ يَنْتَبِهُ لَهَا فَإِذَا كَانَ الْغَدُ فَلْيُصَلِّهَا عِنْدَ وَقْتِهَا ثُمَّ قَالَ مَا تَرَوْنَ النَّاسَ صَنَعُوا قَالَ ثُمَّ قَالَ أَصْبَحَ النَّاسُ فَقَدُوا نَبِيَّهُمْ فَقَالَ أَبُو بَكْرٍ وَعُمَرُ رَسُولُ اللهِ صَلَّى اللهُ عَلَيْهِ وَسَلَّمَ بَعْدَكُمْ لَمْ يَكُنْ لِيُخَلِّفَكُمْ وَقَالَ النَّاسُ إِنَّ رَسُولَ اللهِ صَلَّى اللهُ عَلَيْهِ وَسَلَّمَ بَيْنَ

قوله ابهار الليل أى انتصف انظر هامش الصفحة ١١٧
قوله فنعس النعاس أول النوم وبابه نصر
قوله فدعمته أى أسندته فهو من الدعامة وبابه نفع
قوله تهور الليل أى ذهب اكثره كما يتهور البناء اذا تهدم اه نهايه
قوله حتى كاد ينجفل أى يسقط من راحلته قال ابن الاثير هو مطاوع جفله اذا طرحه وألقاه اه
قوله بما حفظت به نبيه أى بسبب حفظك نبيه اه نووى
قوله سبعة ركب هو جمع راكب كصاحب وصحب اه نووى
قوله بميضأة الميضأة بكسر الميم مهموز ويمد ويقصر المطهرة يتوضأ منها اه مصباح
قوله وضوء أدون وضوء أى توضأ وضوءا أخفيفا مقتصداً فى الاسباغ المعتاد لقلة الماء
قوله فسيكون لها نبأ أى شأن يخبر به وهذا من معجزات النبوة وستقرأ أنباأها بعد هذه الصفحة قال الراغب النبأ خبر ذو فائدة عظيمة اه
قوله يهمس الى بعض أى يكلمه بصوت خفى
قوله بتفريطنا أى بسبب تقصيرنا
قوله اسوة الاسوة (بالضم) والاسوة (بالكسر) كالقدوة والقدوة وهى الحالة التى يكون الانسان عليها فى اتباع غيره ان حسناً وان قبيحاً وان ساراً وان ضاراً ولهذا قال تعالى لقد كان لكم فى رسول الله اسوة حسنة فوصفها بالحسنة اه مفردات
قوله ليس فى النوم تفريط أى تقصير فى فوت الصلاة لانعدام الاختيار من النائم
قوله انما التفريط أى انما أثمه على من لم يصل الصلاة أى أخرها عامداً الى أن يجئ وقت الصلاة الاخرى
قوله فمن فعل ذلك أى نام عن صلاة حتى خرج وقتها
قوله فليصلها أى فليقضها حين انتبه من نومه ان لم يكن وقت كراهة
قوله فاذا كان الغد فليصلها عند وقتها فان الصلاة كانت على المؤمنين كتاباً موقوتاً لم تحول وقت عن وقت
قوله ثم قال ما ترون الناس صنعوا أى ما ظنكم فيهم ماذا يقولون فينا قاله صلى الله تعالى عليه وسلم فى طائفة منهم تقدموا فى الطريق
قوله قال أى الراوى وهو ابو قتادة الصحابى

ثم قال انه ليس فى النوم تفريط الخ

قوله ثم قال أى النبى عليه الصلاة والسلام أصبح الناس فقدوا نبيهم أى ما وجدوه اه قوله بعدكم أى وراءكم واللام فى قوله ليخلفكم لام الجحود

أَيْدِيكُمْ فَإِنْ يُطِيعُوا أَبَا بَكْرٍ وَعُمَرَ يَرْشُدُوا قَالَ فَانْتَهَيْنَا إِلَى النَّاسِ حِينَ امْتَدَّ النَّهَارُ وَحَمِيَ كُلُّ شَيْءٍ وَهُمْ يَقُولُونَ يَا رَسُولَ اللَّهِ هَلَكْنَا عَطِشْنَا فَقَالَ لَا هُلْكَ عَلَيْكُمْ ثُمَّ قَالَ اطْلِقُوا لِي عُمَرِيَ قَالَ وَدَعَا بِالْمِيضَأَةِ فَجَعَلَ رَسُولُ اللَّهِ صَلَّى اللَّهُ عَلَيْهِ وَسَلَّمَ يَصُبُّ وَأَبُو قَتَادَةَ يَسْقِيهِمْ فَلَمْ يَعْدُ أَنْ رَأَى النَّاسُ مَاءً فِي الْمِيضَأَةِ تَكَابُّوا عَلَيْهَا فَقَالَ رَسُولُ اللَّهِ صَلَّى اللَّهُ عَلَيْهِ وَسَلَّمَ أَحْسِنُوا الْمَلَأَ كُلُّكُمْ سَيَرْوَى قَالَ فَفَعَلُوا فَجَعَلَ رَسُولُ اللَّهِ صَلَّى اللَّهُ عَلَيْهِ وَسَلَّمَ يَصُبُّ وَأَسْقِيهِمْ حَتَّى مَا بَقِيَ غَيْرِي وَغَيْرُ رَسُولِ اللَّهِ صَلَّى اللَّهُ عَلَيْهِ وَسَلَّمَ قَالَ ثُمَّ صَبَّ رَسُولُ اللَّهِ صَلَّى اللَّهُ عَلَيْهِ وَسَلَّمَ فَقَالَ لِي اشْرَبْ فَقُلْتُ لَا أَشْرَبُ حَتَّى تَشْرَبَ يَا رَسُولَ اللَّهِ قَالَ إِنَّ سَاقِيَ الْقَوْمِ آخِرُهُمْ شُرْبًا قَالَ فَشَرِبْتُ وَشَرِبَ رَسُولُ اللَّهِ صَلَّى اللَّهُ عَلَيْهِ وَسَلَّمَ قَالَ فَأَتَى النَّاسُ الْمَاءَ جَامِّينَ رِوَاءً قَالَ فَقَالَ عَبْدُ اللَّهِ ابْنُ رَبَاحٍ إِنِّي لَأُحَدِّثُ هَذَا الْحَدِيثَ فِي مَسْجِدِ الْجَامِعِ إِذْ قَالَ عِمْرَانُ بْنُ حُصَيْنٍ انْظُرْ أَيُّهَا الْفَتَى كَيْفَ تُحَدِّثُ فَإِنِّي أَحَدُ الرَّكْبِ تِلْكَ اللَّيْلَةَ قَالَ قُلْتُ فَأَنْتَ أَعْلَمُ بِالْحَدِيثِ فَمَنْ أَيِّ مَنْ أَنْتَ قُلْتُ مِنَ الْأَنْصَارِ قَالَ حَدِّثْ فَأَنْتُمْ أَعْلَمُ بِحَدِيثِكُمْ قَالَ فَحَدَّثْتُ الْقَوْمَ فَقَالَ عِمْرَانُ لَقَدْ شَهِدْتُ تِلْكَ اللَّيْلَةَ وَمَا شَعَرْتُ أَنَّ أَحَدًا حَفِظَهُ كَمَا حَفِظْتُهُ

وحدثني أَحْمَدُ بْنُ سَعِيدِ بْنِ صَخْرٍ الدَّارِمِيُّ حَدَّثَنَا عُبَيْدُ اللَّهِ بْنُ عَبْدِ الْمَجِيدِ حَدَّثَنَا سَلْمُ ابْنُ زَرِيرٍ الْعُطَارِدِيُّ قَالَ سَمِعْتُ أَبَا رَجَاءٍ الْعُطَارِدِيَّ عَنْ عِمْرَانَ بْنِ حُصَيْنٍ قَالَ كُنْتُ مَعَ نَبِيِّ اللَّهِ صَلَّى اللَّهُ عَلَيْهِ وَسَلَّمَ فِي مَسِيرٍ لَهُ فَأَدْلَجْنَا لَيْلَتَنَا حَتَّى إِذَا كَانَ فِي وَجْهِ الصُّبْحِ عَرَّسْنَا فَغَلَبَتْنَا أَعْيُنُنَا حَتَّى بَزَغَتِ الشَّمْسُ قَالَ فَكَانَ أَوَّلَ مَنِ اسْتَيْقَظَ مِنَّا أَبُو بَكْرٍ وَكُنَّا لَا نُوقِظُ نَبِيَّ اللَّهِ صَلَّى اللَّهُ عَلَيْهِ وَسَلَّمَ مِنْ مَنَامِهِ إِذَا نَامَ حَتَّى يَسْتَيْقِظَ ثُمَّ اسْتَيْقَظَ عُمَرُ فَقَامَ عِنْدَ نَبِيِّ اللَّهِ صَلَّى اللَّهُ عَلَيْهِ وَسَلَّمَ فَجَعَلَ يُكَبِّرُ وَيَرْفَعُ صَوْتَهُ حَتَّى اسْتَيْقَظَ رَسُولُ اللَّهِ صَلَّى اللَّهُ عَلَيْهِ وَسَلَّمَ فَلَمَّا رَفَعَ رَأْسَهُ وَرَأَى الشَّمْسَ قَدْ بَزَغَتْ قَالَ ارْتَحِلُوا فَسَارَ بِنَا حَتَّى إِذَا ابْيَضَّتِ الشَّمْسُ نَزَلَ فَصَلَّى بِنَا الْغَدَاةَ فَاعْتَزَلَ رَجُلٌ

(من)

قوله فان يطيعوا ابا بكر وعمر يرشدوا فيه من منقبة لهما مالا يخفى

قوله لاهلك عليكم أي لاهلاك قال النووي وهذا من المعجزات اه

قوله أطلقوا لي عمري أي ايتوني به والعمر القدح الصغير

قوله فلم يعد أن رأى الناس ماء في الميضأة تكابوا أي لم يتجاوز رؤيتهم الماء في الميضأة تكابهم أي تزاحمهم عليها مكبا بعضهم على بعض قال النووي ضبطنا قوله ما هنا بالمد والقصر وكلاهما صحيح اه وهو في بعض النسخ بالقصر كما بالهامش

قوله أحسنوا الملأ أي الخلق وفي حديث آخر أحسنوا أملاءكم أي أخلاقكم قال ابن الاثير بعد ضبطه الملأ بفتح الميم واللام والهمز كذا هنا واكثر قراء الحديث يقرؤنه أحسنوا الملّ بكسر الميم وسكون اللام من ملّ الاناء وليس بشيء اه

قوله كلكم سيروى هو من الري والارتواء تقول من الرواية روى يروى كرمى يرمى ومن الري روى يروى كرضى يرضى

قوله جامين رواء أي مستريحين قد رووا من الماء اه نهاية والرواء ضد العطاش وهو كما في المصباح جمع ريان وريا مثل عطشان وعطشى

قوله في مسجد الجامع يعني بالكوفة وفي هذا التركيب ماهو معروف في النحو

قوله كما حفظته ضبطناه بضم التاء وفتحها وكلاهما حسن اه نووي

قوله فادلجنا هو باسكان الدال وهو سير الليل كله وأما ادلجنا بفتح الدال المشددة فمعناه سرنا آخر الليل هذا هو الاشهر في اللغة وقيل هما لغتان بمعنى اه نووي

قوله بزغت الشمس قال ابن الاثير البزوغ الطلوع وقال النووي هو أول الطلوع ويؤيده تفسير الزمخشري قوله تعالى فلما رأى القمر بازغا بقوله مبتدئا في الطلوع

مِنَ الْقَوْمِ لَمْ يُصَلِّ مَعَنَا فَلَمَّا انْصَرَفَ قَالَ لَهُ رَسُولُ اللهِ صَلَّى اللهُ عَلَيْهِ وَسَلَّمَ يَا فُلَانُ مَا مَنَعَكَ أَنْ تُصَلِّيَ مَعَنَا قَالَ يَا نَبِيَّ اللهِ أَصَابَتْنِي جَنَابَةٌ فَأَمَرَهُ رَسُولُ اللهِ صَلَّى اللهُ عَلَيْهِ وَسَلَّمَ فَتَيَمَّمَ بِالصَّعِيدِ فَصَلَّى ثُمَّ عَجَّلَنِي فِي رَكْبٍ بَيْنَ يَدَيْهِ نَطْلُبُ الْمَاءَ وَقَدْ عَطِشْنَا عَطَشاً شَدِيداً فَبَيْنَمَا نَحْنُ نَسِيرُ إِذَا نَحْنُ بِامْرَأَةٍ سَادِلَةٍ رِجْلَيْهَا بَيْنَ مَزَادَتَيْنِ فَقُلْنَا لَهَا أَيْنَ الْمَاءُ قَالَتْ أَيْهَاهْ أَيْهَاهْ لَا مَاءَ لَكُمْ قُلْنَا فَكَمْ بَيْنَ أَهْلِكِ وَبَيْنَ الْمَاءِ قَالَتْ مَسِيرَةُ يَوْمٍ وَلَيْلَةٍ قُلْنَا انْطَلِقِي إِلَى رَسُولِ اللهِ صَلَّى اللهُ عَلَيْهِ وَسَلَّمَ قَالَتْ وَمَا رَسُولُ اللهِ فَلَمْ نُمْلِكْهَا مِنْ أَمْرِهَا شَيْئاً حَتَّى انْطَلَقْنَا بِهَا فَاسْتَقْبَلْنَا بِهَا رَسُولَ اللهِ صَلَّى اللهُ عَلَيْهِ وَسَلَّمَ فَسَأَلَهَا فَأَخْبَرَتْهُ مِثْلَ الَّذِي أَخْبَرَتْنَا وَأَخْبَرَتْهُ أَنَّهَا مُوتِمَةٌ لَهَا صِبْيَانٌ أَيْتَامٌ فَأَمَرَ بِرَاوِيَتِهَا فَأُنِيخَتْ فَمَجَّ فِي الْعَزْلَاوَيْنِ الْعُلْيَاوَيْنِ ثُمَّ بَعَثَ بِرَاوِيَتِهَا فَشَرِبْنَا وَنَحْنُ أَرْبَعُونَ رَجُلاً عِطَاشٌ حَتَّى رَوِينَا وَمَلَأْنَا كُلَّ قِرْبَةٍ مَعَنَا وَإِدَاوَةٍ وَغَسَّلْنَا صَاحِبَنَا غَيْرَ أَنَّا لَمْ نَسْقِ بَعِيراً وَهِيَ تَكَادُ تَنْضَرِجُ مِنَ الْمَاءِ (يَعْنِي الْمَزَادَتَيْنِ) ثُمَّ قَالَ هَاتُوا مَا كَانَ عِنْدَكُمْ فَجَمَعْنَا لَهَا مِنْ كِسَرٍ وَتَمْرٍ وَصَرَّ لَهَا صُرَّةً فَقَالَ لَهَا اذْهَبِي فَأَطْعِمِي هَذَا عِيَالَكِ وَاعْلَمِي أَنَّا لَمْ نَرْزَأْ مِنْ مَائِكِ فَلَمَّا أَتَتْ أَهْلَهَا قَالَتْ لَقَدْ لَقِيتُ أَسْحَرَ الْبَشَرِ أَوْ إِنَّهُ لَنَبِيٌّ كَمَا زَعَمَ كَانَ مِنْ أَمْرِهِ ذَيْتَ وَذَيْتَ فَهَدَى اللهُ ذَاكَ الصِّرْمَ بِتِلْكَ الْمَرْأَةِ فَأَسْلَمَتْ وَأَسْلَمُوا **حدثنا** إِسْحٰقُ بْنُ إِبْرَاهِيمَ الْحَنْظَلِيُّ أَخْبَرَنَا النَّضْرُ بْنُ شُمَيْلٍ حَدَّثَنَا عَوْفُ بْنُ أَبِي جَمِيلَةَ الْأَعْرَابِيُّ عَنْ أَبِي رَجَاءٍ الْعُطَارِدِيِّ عَنْ عِمْرَانَ بْنِ الْحُصَيْنِ قَالَ كُنَّا مَعَ رَسُولِ اللهِ صَلَّى اللهُ عَلَيْهِ وَسَلَّمَ فِي سَفَرٍ فَسَرَيْنَا لَيْلَةً حَتَّى إِذَا كَانَ مِنْ آخِرِ اللَّيْلِ قُبَيْلَ الصُّبْحِ وَقَعْنَا وَقْعَةً تِلْكَ الْوَقْعَةَ الَّتِي لَا وَقْعَةَ عِنْدَ الْمُسَافِرِ أَحْلَى مِنْهَا فَمَا أَيْقَظَنَا إِلَّا حَرُّ الشَّمْسِ وَسَاقَ الْحَدِيثَ بِنَحْوِ حَدِيثِ سَلْمِ بْنِ زَرِيرٍ وَزَادَ وَنَقَصَ وَقَالَ فِي الْحَدِيثِ فَلَمَّا اسْتَيْقَظَ عُمَرُ بْنُ الْخَطَّابِ وَرَأَى مَا أَصَابَ النَّاسَ وَكَانَ أَجْوَفَ جَلِيداً فَكَبَّرَ وَرَفَعَ صَوْتَهُ بِالتَّكْبِيرِ حَتَّى اسْتَيْقَظَ رَسُولُ اللهِ صَلَّى اللهُ

ما شغلك أن تصلي مع القوم — فلما انصرف قال له رسول الله صلى الله عليه وسلم يا فلان — أصابتني جنابة — فأمره رسول الله صلى الله عليه وسلم فتيمم بالصعيد فصلى ثم عجلني في ركب بين يديه نطلب الماء وقد عطشنا عطشا شديدا فبينما نحن نسير إذا نحن بامرأة سادلة رجليها بين مزادتين فقلنا لها أين الماء قالت أيهاه أيهاه لا ماء لكم قلنا فكم بين أهلك وبين الماء قالت مسيرة يوم وليلة قلنا انطلقي إلى رسول الله صلى الله عليه وسلم قالت وما رسول الله فلم نملكها من أمرها شيئا حتى انطلقنا بها فاستقبلنا بها رسول الله صلى الله عليه وسلم فسألها فأخبرته مثل الذي أخبرتنا وأخبرته أنها موتمة لها صبيان أيتام فأمر براويتها فأنيخت فمج في العزلاوين العليا وين ثم بعث براويتها فشربنا ونحن أربعون رجلا عطاش حتى روينا وملأنا كل قربة معنا وإداوة وغسلنا صاحبنا غير أنا لم نسق بعيرا وهي تكاد تنضرج من الماء (يعني المزادتين) ثم قال هاتوا ما كان عندكم فجمعنا لها من كسر وتمر وصرّ لها صرة فقال لها اذهبي فأطعمي هذا عيالك واعلمي أنا لم نرزأ من مائك فلما أتت أهلها قالت لقد لقيت أسحر البشر أو إنه لنبي كما زعم كان من أمره ذيت وذيت فهدى الله ذاك الصرم بتلك المرأة فأسلمت وأسلموا **حدثنا** إسحق بن إبراهيم الحنظلي أخبرنا النضر بن شميل حدثنا عوف بن أبي جميلة الأعرابي عن أبي رجاء العطاردي عن عمران بن الحصين قال كنا مع رسول الله صلى الله عليه وسلم في سفر فسرينا ليلة حتى إذا كان من آخر الليل قبيل الصبح وقعنا تلك الوقعة التي لا وقعة عند المسافر أحلى منها فما أيقظنا إلا حر الشمس وساق الحديث بنحو حديث سلم بن زرير وزاد ونقص وقال في الحديث فلما استيقظ عمر بن الخطاب ورأى ما أصاب الناس وكان أجوف جليدا فكبر ورفع صوته بالتكبير حتى استيقظ رسول الله صلى الله

قوله أصابتني جنابة أي ولا ماء كما في تيمم البخاري
قوله ثم عجلني أي أمرني بالتعجيل
قوله سادلة أي مرسلة مدلية وفي نسخة سابلة بالباء بدل الدال والصواب في اللغة مسبلة ومعنى الاسبال الارسال
قوله بين مزادتين المزادة القربة الكبيرة تكون مثناة حمل بعير قال النووي سميت مزادة لانه يزاد فيها من جلد آخر من غيرها اه
قوله أيهاه أيهاه بمعنى هيهات هيهات والثاني تأكيد للاول قالوا أيهات لغة في هيهات وهي كلمة تبعيد مبنية على الفتح وناس يكسرونها فمن فتح التاء وقف عليها بالتاء ومن كسرها وقف عليها بالهاء كما في الصحاح والنهاية
قوله فلم نملكها من أمرها شيئا أي لم نخلها وشأنها حتى تملك أمرها
قوله أنها موتمة أي ذات أيتام توفي زوجها وترك أولادا صغارا كما يفسره قولها لها صبيان أيتام ويقال موتم أيضا بلا ناء
قوله فأمر براويتها فأنيخت الراوية هنا الجمل الذي يحمل الماء والهاء فيه للمبالغة انظر المصباح المنير
قوله فمج مضى تفسير المج في الصفحة التاسعة
قوله في العزلاوين العزلاء وزان حمراء فم المزادة الاسفل الذي يفرغ منه الماء ويطلق أيضا على فمها الاعلى كما هنا أفاده النووي
قوله وغسلنا صاحبنا يعني الجنب هو بتشديد السين أي أعطيناه ما يغتسل به اه نووي وفيه دليل على ان المتيمم اذا وجد الماء وأمكنه استعماله استعمله
قوله لم نسق بعيرا أي واحدا من الابل أي ولا واحدا منها لانها تصبر على الماء
قوله وهي أي المزادة تكاد تنضرج أي تشق وفي بعض النسخ تنضرج قال النووي وهو بمعناه والاول أشهر اه
قوله من الماء وفي علامات النبوة من صحيح البخاري من الملء
قوله ثم قال هاتوا الخ وهذا منه صلى الله تعالى عليه وسلم تطييب لخاطرها

قوله فأمر براويتها فأنيخت — قوله فمج فيها — قوله وغسلنا صاحبنا — قوله وصر لها صرة أي شد طرفها في ثوبها — قوله لم نرزأ أي لم ننقص — قوله من مائك شيئا — قوله ذلك الصرم — قوله وسرينا أي سرنا ليلا — قوله من آخر الليل — قوله وقعنا وقعة — قوله بمثل حديث سلم — قوله وساق الحديث بنحو حديث سلم — قوله فلما استيقظ عمر — قوله وكان أجوف جليدا أي كبير الجوف رفيع الصوت والجليد القوي — قوله فكبر ورفع صوته بالتكبير — قوله من الكسر جمع كسرة وهي القطعة من الخبز اليابس

عَلَيْهِ وَسَلَّمَ لِشِدَّةِ صَوْتِهِ بِالتَّكْبِيرِ فَلَمَّا اسْتَيْقَظَ رَسُولُ اللهِ صَلَّى اللهُ عَلَيْهِ وَسَلَّمَ شَكَوْا إِلَيْهِ الَّذِي أَصَابَهُمْ فَقَالَ رَسُولُ اللهِ صَلَّى اللهُ عَلَيْهِ وَسَلَّمَ لَا ضَيْرَ ارْتَحِلُوا وَاقْتَصَّ الْحَدِيثَ **حدثني** إِسْحَقُ بْنُ إِبْرَاهِيمَ أَخْبَرَنَا سُلَيْمَانُ بْنُ حَرْبٍ حَدَّثَنَا حَمَّادُ بْنُ سَلَمَةَ عَنْ حُمَيْدٍ عَنْ بَكْرِ بْنِ عَبْدِ اللهِ عَنْ عَبْدِ اللهِ بْنِ رَبَاحٍ عَنْ أَبِي قَتَادَةَ قَالَ كَانَ رَسُولُ اللهِ صَلَّى اللهُ عَلَيْهِ وَسَلَّمَ إِذَا كَانَ فِي سَفَرٍ فَعَرَّسَ بِلَيْلٍ اضْطَجَعَ عَلَى يَمِينِهِ وَإِذَا عَرَّسَ قُبَيْلَ الصُّبْحِ نَصَبَ ذِرَاعَهُ وَوَضَعَ رَأْسَهُ عَلَى كَفِّهِ **حدثنا** هُدَّابُ ابْنُ خَالِدٍ حَدَّثَنَا هَمَّامٌ حَدَّثَنَا قَتَادَةُ عَنْ أَنَسِ بْنِ مَالِكٍ أَنَّ رَسُولَ اللهِ صَلَّى اللهُ عَلَيْهِ وَسَلَّمَ قَالَ مَنْ نَسِيَ صَلَاةً فَلْيُصَلِّهَا إِذَا ذَكَرَهَا لَا كَفَّارَةَ لَهَا إِلَّا ذَلِكَ قَالَ قَتَادَةُ وَأَقِمِ الصَّلَاةَ لِذِكْرِي **و حدثنا** ٥ يَحْيَى بْنُ يَحْيَى وَسَعِيدُ بْنُ مَنْصُورٍ وَقُتَيْبَةُ بْنُ سَعِيدٍ جَمِيعًا عَنْ أَبِي عَوَانَةَ عَنْ قَتَادَةَ عَنْ أَنَسٍ عَنِ النَّبِيِّ صَلَّى اللهُ عَلَيْهِ وَسَلَّمَ وَلَمْ يَذْكُرْ لَا كَفَّارَةَ لَهَا إِلَّا ذَلِكَ **و حدثنا** مُحَمَّدُ بْنُ الْمُثَنَّى حَدَّثَنَا عَبْدُ الْأَعْلَى حَدَّثَنَا سَعِيدٌ عَنْ قَتَادَةَ عَنْ أَنَسِ بْنِ مَالِكٍ قَالَ قَالَ نَبِيُّ اللهِ صَلَّى اللهُ عَلَيْهِ وَسَلَّمَ مَنْ نَسِيَ صَلَاةً أَوْ نَامَ عَنْهَا فَكَفَّارَتُهَا أَنْ يُصَلِّيَهَا إِذَا ذَكَرَهَا **و حدثنا** نَصْرُ بْنُ عَلِيٍّ الْجَهْضَمِيُّ حَدَّثَنِي أَبِي حَدَّثَنَا الْمُثَنَّى عَنْ قَتَادَةَ عَنْ أَنَسِ بْنِ مَالِكٍ قَالَ قَالَ رَسُولُ اللهِ صَلَّى اللهُ عَلَيْهِ وَسَلَّمَ إِذَا رَقَدَ أَحَدُكُمْ عَنِ الصَّلَاةِ أَوْ غَفَلَ عَنْهَا فَلْيُصَلِّهَا إِذَا ذَكَرَهَا فَإِنَّ اللهَ يَقُولُ أَقِمِ الصَّلَاةَ لِذِكْرِي ٥ **حدثنا** يَحْيَى بْنُ يَحْيَى قَالَ قَرَأْتُ عَلَى مَالِكٍ عَنْ صَالِحِ ابْنِ كَيْسَانَ عَنْ عُرْوَةَ بْنِ الزُّبَيْرِ عَنْ عَائِشَةَ زَوْجِ النَّبِيِّ صَلَّى اللهُ عَلَيْهِ وَسَلَّمَ أَنَّهَا قَالَتْ فُرِضَتِ الصَّلَاةُ رَكْعَتَيْنِ رَكْعَتَيْنِ فِي الْحَضَرِ وَالسَّفَرِ فَأُقِرَّتْ صَلَاةُ السَّفَرِ وَزِيدَ فِي صَلَاةِ الْحَضَرِ **وحدثني** أَبُو الطَّاهِرِ وَحَرْمَلَةُ بْنُ يَحْيَى قَالَا حَدَّثَنَا ابْنُ وَهْبٍ عَنْ يُونُسَ عَنِ ابْنِ شِهَابٍ قَالَ حَدَّثَنِي عُرْوَةُ بْنُ الزُّبَيْرِ أَنَّ عَائِشَةَ زَوْجَ النَّبِيِّ صَلَّى اللهُ عَلَيْهِ وَسَلَّمَ قَالَتْ فَرَضَ اللهُ الصَّلَاةَ حِينَ فَرَضَهَا رَكْعَتَيْنِ ثُمَّ أَتَمَّهَا فِي الْحَضَرِ

(فاقرت)

حدثنا اسحق نخ

وحدثنا يحيى (الى) عن النبي صلى الله عليه وسلم بمثله ولم يذكر نخ

حدثنا نصر نخ

كتاب نخ

باب صلاة المسافرين وقصرها

قوله لا ضير اى لا ضرر عليكم فى هذا اليوم وتأخير الصلاة به والضير والضر والضرر بمعنى اه نووى

قوله حدثنى اسحق الى آخره لم يوجد فى بعض النسخ ولا فى المتن الذى عليه شرح النووى ميرد وجود فى المتن المصرى

قولها فرضت الصلاة وقولها فرض الله الصلاة أرادت بها جنس المكتوبة الا المغرب فانها وتر النهار

فَأُقِرَّتْ صَلَاةُ السَّفَرِ عَلَى الْفَرِيضَةِ الْأُولَى **وحدثني** عَلِيُّ بْنُ خَشْرَمٍ أَخْبَرَنَا ابْنُ عُيَيْنَةَ عَنِ الزُّهْرِيِّ عَنْ عُرْوَةَ عَنْ عَائِشَةَ أَنَّ الصَّلَاةَ أَوَّلَ مَا فُرِضَتْ رَكْعَتَيْنِ فَأُقِرَّتْ صَلَاةُ السَّفَرِ وَأُتِمَّتْ صَلَاةُ الْحَضَرِ قَالَ الزُّهْرِيُّ فَقُلْتُ لِعُرْوَةَ مَا بَالُ عَائِشَةَ تُتِمُّ فِي السَّفَرِ قَالَ إِنَّهَا تَأَوَّلَتْ كَمَا تَأَوَّلَ عُثْمَانُ **و حدثنا** أَبُو بَكْرِ بْنُ أَبِي شَيْبَةَ وَأَبُو كُرَيْبٍ وَزُهَيْرُ بْنُ حَرْبٍ وَإِسْحَقُ بْنُ إِبْرَاهِيمَ قَالَ إِسْحَقُ أَخْبَرَنَا وَقَالَ الْآخَرُونَ حَدَّثَنَا عَبْدُ اللهِ بْنُ إِدْرِيسَ عَنِ ابْنِ جُرَيْجٍ عَنِ ابْنِ أَبِي عَمَّارٍ عَنْ عَبْدِ اللهِ بْنِ بَابَيْهِ عَنْ يَعْلَى بْنِ أُمَيَّةَ قَالَ قُلْتُ لِعُمَرَ بْنِ الْخَطَّابِ لَيْسَ عَلَيْكُمْ جُنَاحٌ أَنْ تَقْصُرُوا مِنَ الصَّلَاةِ إِنْ خِفْتُمْ أَنْ يَفْتِنَكُمُ الَّذِينَ كَفَرُوا فَقَدْ أَمِنَ النَّاسُ فَقَالَ عَجِبْتُ مِمَّا عَجِبْتَ مِنْهُ فَسَأَلْتُ رَسُولَ اللهِ صَلَّى اللهُ عَلَيْهِ وَسَلَّمَ عَنْ ذَلِكَ فَقَالَ صَدَقَةٌ تَصَدَّقَ اللهُ بِهَا عَلَيْكُمْ فَاقْبَلُوا صَدَقَتَهُ **و حدثنا** مُحَمَّدُ بْنُ أَبِي بَكْرٍ الْمُقَدَّمِيُّ حَدَّثَنَا يَحْيَى عَنِ ابْنِ جُرَيْجٍ قَالَ حَدَّثَنِي عَبْدُ الرَّحْمَنِ بْنُ عَبْدِ اللهِ بْنِ أَبِي عَمَّارٍ عَنْ عَبْدِ اللهِ بْنِ بَابَيْهِ عَنْ يَعْلَى بْنِ أُمَيَّةَ قَالَ قُلْتُ لِعُمَرَ بْنِ الْخَطَّابِ بِمِثْلِ حَدِيثِ ابْنِ إِدْرِيسَ **حدثنا** يَحْيَى بْنُ يَحْيَى وَسَعِيدُ بْنُ مَنْصُورٍ وَأَبُو الرَّبِيعِ وَقُتَيْبَةُ بْنُ سَعِيدٍ قَالَ يَحْيَى أَخْبَرَنَا وَقَالَ الْآخَرُونَ حَدَّثَنَا أَبُو عَوَانَةَ عَنْ بُكَيْرِ بْنِ الْأَخْنَسِ عَنْ مُجَاهِدٍ عَنِ ابْنِ عَبَّاسٍ قَالَ فَرَضَ اللهُ الصَّلَاةَ عَلَى لِسَانِ نَبِيِّكُمْ صَلَّى اللهُ عَلَيْهِ وَسَلَّمَ فِي الْحَضَرِ أَرْبَعاً وَفِي السَّفَرِ رَكْعَتَيْنِ وَفِي الْخَوْفِ رَكْعَةً **و حدثنا** أَبُو بَكْرِ بْنُ أَبِي شَيْبَةَ وَعَمْرٌو النَّاقِدُ جَمِيعاً عَنِ الْقَاسِمِ بْنِ مَالِكٍ قَالَ عَمْرٌو حَدَّثَنَا قَاسِمُ بْنُ مَالِكٍ الْمُزَنِيُّ حَدَّثَنَا أَيُّوبُ بْنُ عَائِذٍ الطَّائِيُّ عَنْ بُكَيْرِ بْنِ الْأَخْنَسِ عَنْ مُجَاهِدٍ عَنِ ابْنِ عَبَّاسٍ قَالَ إِنَّ اللهَ فَرَضَ الصَّلَاةَ عَلَى لِسَانِ نَبِيِّكُمْ صَلَّى اللهُ عَلَيْهِ وَسَلَّمَ عَلَى الْمُسَافِرِ رَكْعَتَيْنِ وَعَلَى الْمُقِيمِ أَرْبَعاً وَفِي الْخَوْفِ رَكْعَةً **حدثنا** مُحَمَّدُ بْنُ الْمُثَنَّى وَابْنُ بَشَّارٍ قَالَا حَدَّثَنَا مُحَمَّدُ بْنُ جَعْفَرٍ حَدَّثَنَا شُعْبَةُ قَالَ سَمِعْتُ قَتَادَةَ يُحَدِّثُ عَنْ مُوسَى بْنِ سَلَمَةَ الْهُذَلِيِّ قَالَ سَأَلْتُ ابْنَ عَبَّاسٍ كَيْفَ أُصَلِّي إِذَا كُنْتُ بِمَكَّةَ

قولها أول ما فرضت بنصب أول على أنه بدل من الصلاة أو ظرف وقولها ركعتين حال سادمسد الخبر وعبارة صحيح البخاري في أبواب التقصير « الصلاة أول ما فرضت ركعتان » فلا اشكال وأول فيه مرفوع على أنه بدل أو مبتدأ ثان ويجوز نصبه على الظرفية كما ذكره شراحه وشراحنا ساكتون راقدون

قوله انها تأولت كما تأول عثمان يقال أول الكلام تأويلا وتأوله كما في القاموس والمراد هنا تجويز القصر والاتمام كما في شروح البخاري الظر العيني مع قول ابن عمر الآتي

قوله عن عبدالله بن بابيه بهذا الضبط أو عبدالله بن بابا أو بابى بالامالة كما في القاموس وزاد النووي في آخر الثاني هاء وضبط الثالث بكسر الباء الثانية فانظر وحرر

قوله فاقبلوا صدقته أمر بالقبول والامر للوجوب فيتعين القصر في السفر وأما رفع الجناح في قوله عن من قال فليس عليكم جناح أن تقصروا من الصلاة فلدفع توهم النقصان في صلاتهم بسبب القصر لمواظبتهم على الاتمام في الحضر وذلك مظنة توهم النقصان فرفع ذلك عنهم كما رفع توهم الاثم في السعي بين الصفا والمروة لكونهما موضعي صنمين يمسحان عند السعي في الجاهلية بقوله تعالى فمن حج البيت أو اعتمر فلا جناح عليه أن يطوف بهما والسعي واجب عندنا وركن عند الشافعي

قوله وفي الخوف ركعة المراد ركعة مع الامام وركعة اخرى يأتي بها منفردا كما في النووي قال وهذا التأويل لابد منه للجمع بين الادلة اهـ

فسألت رسول الله صلى الله عليه وسلم فقال صدقة نخ

بجيم وحاء مهملة وحدثنا محمد نخ

إِذَا لَمْ أُصَلِّ مَعَ الْإِمَامِ فَقَالَ رَكْعَتَيْنِ سُنَّةَ أَبِي الْقَاسِمِ صَلَّى اللهُ عَلَيْهِ وَسَلَّمَ **وحدثناه** مُحَمَّدُ بْنُ مِنْهَالٍ الضَّرِيرُ حَدَّثَنَا يَزِيدُ بْنُ زُرَيْعٍ حَدَّثَنَا سَعِيدُ بْنُ أَبِي عَرُوبَةَ ح وَحَدَّثَنَا مُحَمَّدُ بْنُ الْمُثَنَّى حَدَّثَنَا مُعَاذُ بْنُ هِشَامٍ حَدَّثَنَا أَبِي جَمِيعًا عَنْ قَتَادَةَ بِهَذَا الْإِسْنَادِ نَحْوَهُ **وحدثنا** عَبْدُ اللهِ بْنُ مَسْلَمَةَ بْنِ قَعْنَبٍ حَدَّثَنَا عِيسَى بْنُ حَفْصِ بْنِ عَاصِمِ بْنِ عُمَرَ بْنِ الْخَطَّابِ عَنْ أَبِيهِ قَالَ صَحِبْتُ ابْنَ عُمَرَ فِي طَرِيقِ مَكَّةَ قَالَ فَصَلَّى لَنَا الظُّهْرَ رَكْعَتَيْنِ ثُمَّ أَقْبَلَ وَأَقْبَلْنَا مَعَهُ حَتَّى جَاءَ رَحْلَهُ وَجَلَسَ وَجَلَسْنَا مَعَهُ فَأَنَاخَ مِنْهُ الْتِفَاتَةً نَحْوَ حَيْثُ صَلَّى فَرَأَى نَاسًا قِيَامًا فَقَالَ مَا يَصْنَعُ هَؤُلَاءِ قُلْتُ يُسَبِّحُونَ قَالَ لَوْ كُنْتُ مُسَبِّحًا أَتْمَمْتُ صَلَاتِي يَا ابْنَ أَخِي إِنِّي صَحِبْتُ رَسُولَ اللهِ صَلَّى اللهُ عَلَيْهِ وَسَلَّمَ فِي السَّفَرِ فَلَمْ يَزِدْ عَلَى رَكْعَتَيْنِ حَتَّى قَبَضَهُ اللهُ وَصَحِبْتُ أَبَا بَكْرٍ فَلَمْ يَزِدْ عَلَى رَكْعَتَيْنِ حَتَّى قَبَضَهُ اللهُ وَصَحِبْتُ عُمَرَ فَلَمْ يَزِدْ عَلَى رَكْعَتَيْنِ حَتَّى قَبَضَهُ اللهُ ثُمَّ صَحِبْتُ عُثْمَانَ فَلَمْ يَزِدْ عَلَى رَكْعَتَيْنِ حَتَّى قَبَضَهُ اللهُ وَقَدْ قَالَ اللهُ لَقَدْ كَانَ لَكُمْ فِي رَسُولِ اللهِ أُسْوَةٌ حَسَنَةٌ **حدثنا** قُتَيْبَةُ بْنُ سَعِيدٍ حَدَّثَنَا يَزِيدُ يَعْنِي ابْنَ زُرَيْعٍ عَنْ عُمَرَ بْنِ مُحَمَّدٍ عَنْ حَفْصِ ابْنِ عَاصِمٍ قَالَ مَرِضْتُ مَرَضًا فَجَاءَ ابْنُ عُمَرَ يَعُودُنِي قَالَ وَسَأَلْتُهُ عَنِ السُّبْحَةِ فِي السَّفَرِ فَقَالَ صَحِبْتُ رَسُولَ اللهِ صَلَّى اللهُ عَلَيْهِ وَسَلَّمَ فِي السَّفَرِ فَمَا رَأَيْتُهُ يُسَبِّحُ وَلَوْ كُنْتُ مُسَبِّحًا لَأَتْمَمْتُ وَقَدْ قَالَ اللهُ تَعَالَى لَقَدْ كَانَ لَكُمْ فِي رَسُولِ اللهِ أُسْوَةٌ حَسَنَةٌ **حدثنا** خَلَفُ بْنُ هِشَامٍ وَأَبُو الرَّبِيعِ الزَّهْرَانِيُّ وَقُتَيْبَةُ بْنُ سَعِيدٍ قَالُوا حَدَّثَنَا حَمَّادٌ وَهُوَ ابْنُ زَيْدٍ ح وَحَدَّثَنِي زُهَيْرُ بْنُ حَرْبٍ وَيَعْقُوبُ بْنُ إِبْرَاهِيمَ قَالَا حَدَّثَنَا إِسْمَاعِيلُ كِلَاهُمَا عَنْ أَيُّوبَ عَنْ أَبِي قِلَابَةَ عَنْ أَنَسٍ أَنَّ رَسُولَ اللهِ صَلَّى اللهُ عَلَيْهِ وَسَلَّمَ صَلَّى الظُّهْرَ بِالْمَدِينَةِ أَرْبَعًا وَصَلَّى الْعَصْرَ بِذِي الْحُلَيْفَةِ رَكْعَتَيْنِ **حدثنا** سَعِيدُ بْنُ مَنْصُورٍ حَدَّثَنَا سُفْيَانُ حَدَّثَنَا مُحَمَّدُ بْنُ الْمُنْكَدِرِ وَإِبْرَاهِيمُ بْنُ مَيْسَرَةَ سَمِعَا أَنَسَ بْنَ مَالِكٍ يَقُولُ صَلَّيْتُ مَعَ رَسُولِ اللهِ صَلَّى اللهُ عَلَيْهِ وَسَلَّمَ الظُّهْرَ بِالْمَدِينَةِ أَرْبَعًا وَصَلَّيْتُ

قوله اذا لم اصل مع الامام انما قيديه لان المسافر اذا اقتدى بمقيم أتم

قوله حتى جاء رحله أى منزله اه نووى

قوله فحانت منه التفاتة أى حصلت اه نووى

قوله نحو حيث صلى أى الى جهة المكان الذى صلى فيه

قوله لو كنت مسبحا أى مصليا النوافل

قوله أتممت صلاتى أى لاخترت اتمام المكتوبة

قوله عن السبحة فى السفر السبحة هنا صلاة النفل وأراد النافلة الراتبة مع الفرائض كسنة الظهر والعصر وغيرها من المكتوبات وأما النوافل المطلقة فقد كان ابن عمر يفعلها فى السفر كذا فى شرح النووى ومعلوم من الفقه انه لا قصر فى الفرض الثنائى والثلاثى ولا فى السنن فان كان حال نزول وقرار وامن يأتى بالسنن وان كان سائرا أو خائفا فلا يأتى بها وقيل الافضل الفعل تقربا وقيل الترك ترخصا وقيل كذلك الا سنة الفجر والمغرب

قوله وصلى العصر بذى الحليفة ركعتين وذو الحليفة وان لم يكن على مسافة السفر من المدينة الا أنه ما كان غاية سفره صلى الله تعالى عليه وسلم فانه كان مسافرا الى مكة وذلك حين سافر فى حجة الوداع فادركته العصر هناك فصلاها ركعتين أفاده النووى

مَعَهُ الْعَصْرَ بِذِي الْحُلَيْفَةِ رَكْعَتَيْنِ **وحدثناه** أَبُو بَكْرِ بْنُ أَبِي شَيْبَةَ وَمُحَمَّدُ بْنُ بَشَّارٍ كِلَاهُمَا عَنْ غُنْدَرٍ قَالَ أَبُو بَكْرٍ حَدَّثَنَا مُحَمَّدُ بْنُ جَعْفَرٍ غُنْدَرٌ عَنْ شُعْبَةَ عَنْ يَحْيَى بْنِ يَزِيدَ الْهُنَائِيِّ قَالَ سَأَلْتُ أَنَسَ بْنَ مَالِكٍ عَنْ قَصْرِ الصَّلَاةِ فَقَالَ كَانَ رَسُولُ اللهِ صَلَّى اللهُ عَلَيْهِ وَسَلَّمَ إِذَا خَرَجَ مَسِيرَةَ ثَلَاثَةِ أَمْيَالٍ أَوْ ثَلَاثَةِ فَرَاسِخَ (شُعْبَةُ الشَّاكُّ) صَلَّى رَكْعَتَيْنِ **حدثنا** زُهَيْرُ بْنُ حَرْبٍ وَمُحَمَّدُ بْنُ بَشَّارٍ جَمِيعاً عَنِ ابْنِ مَهْدِيٍّ قَالَ زُهَيْرٌ حَدَّثَنَا عَبْدُ الرَّحْمٰنِ بْنُ مَهْدِيٍّ حَدَّثَنَا شُعْبَةُ عَنْ يَزِيدَ بْنِ خُمَيْرٍ عَنْ حَبِيبِ بْنِ عُبَيْدٍ عَنْ جُبَيْرِ بْنِ نُفَيْرٍ قَالَ خَرَجْتُ مَعَ شُرَحْبِيلَ بْنِ السِّمْطِ إِلَى قَرْيَةٍ عَلَى رَأْسِ سَبْعَةَ عَشَرَ أَوْ ثَمَانِيَةَ عَشَرَ مِيلاً فَصَلَّى رَكْعَتَيْنِ فَقُلْتُ لَهُ فَقَالَ رَأَيْتُ عُمَرَ صَلَّى بِذِي الْحُلَيْفَةِ رَكْعَتَيْنِ فَقُلْتُ لَهُ فَقَالَ إِنَّمَا أَفْعَلُ كَمَا رَأَيْتُ رَسُولَ اللهِ صَلَّى اللهُ عَلَيْهِ وَسَلَّمَ يَفْعَلُ وَحَدَّثَنِيهِ مُحَمَّدُ بْنُ الْمُثَنَّى حَدَّثَنَا مُحَمَّدُ بْنُ جَعْفَرٍ حَدَّثَنَا شُعْبَةُ بِهٰذَا الْإِسْنَادِ وَقَالَ عَنِ ابْنِ السِّمْطِ وَلَمْ يُسَمِّ شُرَحْبِيلَ وَقَالَ إِنَّهُ أَتَى أَرْضاً يُقَالُ لَهَا دُومِينُ مِنْ حِمْصَ عَلَى رَأْسِ ثَمَانِيَةَ عَشَرَ مِيلاً **حدثنا** يَحْيَى بْنُ يَحْيَى التَّمِيمِيُّ أَخْبَرَنَا هُشَيْمٌ عَنْ يَحْيَى بْنِ أَبِي إِسْحٰقَ عَنْ أَنَسِ بْنِ مَالِكٍ قَالَ خَرَجْنَا مَعَ رَسُولِ اللهِ صَلَّى اللهُ عَلَيْهِ وَسَلَّمَ مِنَ الْمَدِينَةِ إِلَى مَكَّةَ فَصَلَّى رَكْعَتَيْنِ رَكْعَتَيْنِ حَتَّى رَجَعَ قُلْتُ كَمْ أَقَامَ بِمَكَّةَ قَالَ عَشْراً **وحدثناه** قُتَيْبَةُ حَدَّثَنَا أَبُو عَوَانَةَ ح وَحَدَّثَنَاهُ أَبُو كُرَيْبٍ حَدَّثَنَا ابْنُ عُلَيَّةَ جَمِيعاً عَنْ يَحْيَى بْنِ أَبِي إِسْحٰقَ عَنْ أَنَسٍ عَنِ النَّبِيِّ صَلَّى اللهُ عَلَيْهِ وَسَلَّمَ بِمِثْلِ حَدِيثِ هُشَيْمٍ **وحدثنا** عُبَيْدُ اللهِ ابْنُ مُعَاذٍ حَدَّثَنَا أَبِي حَدَّثَنَا شُعْبَةُ قَالَ حَدَّثَنِي يَحْيَى بْنُ أَبِي إِسْحٰقَ قَالَ سَمِعْتُ أَنَسَ بْنَ مَالِكٍ يَقُولُ خَرَجْنَا مِنَ الْمَدِينَةِ إِلَى الْحَجِّ ثُمَّ ذَكَرَ مِثْلَهُ **وحدثنا** ابْنُ نُمَيْرٍ حَدَّثَنَا أَبِي ح وَحَدَّثَنَا أَبُو كُرَيْبٍ حَدَّثَنَا أَبُو أُسَامَةَ جَمِيعاً عَنِ الثَّوْرِيِّ عَنْ يَحْيَى بْنِ أَبِي إِسْحٰقَ عَنْ أَنَسٍ عَنِ النَّبِيِّ صَلَّى اللهُ عَلَيْهِ وَسَلَّمَ بِمِثْلِهِ وَلَمْ يَذْكُرِ الْحَجَّ ❀ **وحدثني** حَرْمَلَةُ بْنُ يَحْيَى حَدَّثَنَا ابْنُ وَهْبٍ أَخْبَرَنِي عَمْرٌو وَهُوَ ابْنُ الْحَارِثِ عَنِ ابْنِ شِهَابٍ عَنْ سَالِمِ بْنِ

حدثنا أبو بكر نخ

حدثنا محمد بن جعفر عن شعبة نخ

أنما فعلت كما رأيت نخ

قوله شعبة الشاك أي الذي شك في كون المقدار الثلاثة ميلاً أو فرسخاً هو شعبة

شراحيل وشرحبيل أعلام معربة كذا في شفاء الغليل فلا يغرنك شكل القاموس المطبوع في باب اللام راجعه في باب الطاء تر الشكل الصواب في السمط والد شرحبيل ثم ان اسم والده (السمط) ضبطه بعض الناس كما حكى في تاج العروس بفتح السين وكسر الميم ككتف والصواب فيه كسر السين كما هنا وكما هو مضبوط المجد

قوله دومين هو مضبوط في القاموس بفتح الدال وكسر الميم قال وقد تفتح ميمه قرية بحمص اه وقال النووي هي بضم الدال وفتحها وجهان مشهوران والواو ساكنة والميم مكسورة وحمص لا ينصرف وان كان ثلاثياً ساكن الوسط لانها عجمية كماه وجور اه باختصار

هذه الترجمة غير موجودة في النووي

باب
قصر الصلاة بمنى

عَبْدِ اللهِ عَنْ أَبِيهِ عَنْ رَسُولِ اللهِ صَلَّى اللهُ عَلَيْهِ وَسَلَّمَ أَنَّهُ صَلَّى صَلَاةَ الْمُسَافِرِ بِمِنًى وَغَيْرِهِ
رَكْعَتَيْنِ وَأَبُو بَكْرٍ وَعُمَرُ وَعُثْمَانُ رَكْعَتَيْنِ صَدْرًا مِنْ خِلَافَتِهِ ثُمَّ أَتَمَّهَا أَرْبَعًا **و حدثنا** ٥
زُهَيْرُ بْنُ حَرْبٍ حَدَّثَنَا الْوَلِيدُ بْنُ مُسْلِمٍ عَنِ الْأَوْزَاعِيِّ ح وَحَدَّثَنَاهُ إِسْحٰقُ وَعَبْدُ
ابْنُ حُمَيْدٍ قَالَا أَخْبَرَنَا عَبْدُ الرَّزَّاقِ أَخْبَرَنَا مَعْمَرٌ جَمِيعًا عَنِ الزُّهْرِيِّ بِهٰذَا الْإِسْنَادِ قَالَ
بِمِنًى وَلَمْ يَقُلْ وَغَيْرِهِ **حدثنا** أَبُو بَكْرِ بْنُ أَبِي شَيْبَةَ حَدَّثَنَا أَبُو أُسَامَةَ حَدَّثَنَا عُبَيْدُ اللهِ
عَنْ نَافِعٍ عَنِ ابْنِ عُمَرَ قَالَ صَلَّى رَسُولُ اللهِ صَلَّى اللهُ عَلَيْهِ وَسَلَّمَ بِمِنًى رَكْعَتَيْنِ وَأَبُو بَكْرٍ
بَعْدَهُ وَعُمَرُ بَعْدَ أَبِي بَكْرٍ وَعُثْمَانُ صَدْرًا مِنْ خِلَافَتِهِ ثُمَّ إِنَّ عُثْمَانَ صَلَّى بَعْدُ أَرْبَعًا
فَكَانَ ابْنُ عُمَرَ إِذَا صَلَّى مَعَ الْإِمَامِ صَلَّى أَرْبَعًا وَإِذَا صَلَّاهَا وَحْدَهُ صَلَّى رَكْعَتَيْنِ
و حدثنا ٥ ابْنُ الْمُثَنَّى وَعُبَيْدُ اللهِ بْنُ سَعِيدٍ قَالَا حَدَّثَنَا يَحْيَى وَهُوَ الْقَطَّانُ ح وَحَدَّثَنَاهُ
أَبُو كُرَيْبٍ أَخْبَرَنَا ابْنُ أَبِي زَائِدَةَ ح وَحَدَّثَنَاهُ ابْنُ نُمَيْرٍ حَدَّثَنَا عُقْبَةُ بْنُ خَالِدٍ كُلُّهُمْ
عَنْ عُبَيْدِ اللهِ بِهٰذَا الْإِسْنَادِ نَحْوَهُ **و حدثنا** عُبَيْدُ اللهِ بْنُ مُعَاذٍ حَدَّثَنَا أَبِي حَدَّثَنَا
شُعْبَةُ عَنْ خُبَيْبِ بْنِ عَبْدِ الرَّحْمٰنِ سَمِعَ حَفْصَ بْنَ عَاصِمٍ عَنِ ابْنِ عُمَرَ قَالَ صَلَّى النَّبِيُّ
صَلَّى اللهُ عَلَيْهِ وَسَلَّمَ بِمِنًى صَلَاةَ الْمُسَافِرِ وَأَبُو بَكْرٍ وَعُمَرُ وَعُثْمَانُ ثَمَانِيَ سِنِينَ أَوْ قَالَ
سِتَّ سِنِينَ قَالَ حَفْصٌ وَكَانَ ابْنُ عُمَرَ يُصَلِّي بِمِنًى رَكْعَتَيْنِ ثُمَّ يَأْتِي فِرَاشَهُ فَقُلْتُ أَيْ
عَمِّ لَوْ صَلَّيْتَ بَعْدَهَا رَكْعَتَيْنِ قَالَ لَوْ فَعَلْتُ لَأَتْمَمْتُ الصَّلَاةَ **و حدثنا** ٥ يَحْيَى بْنُ
حَبِيبٍ حَدَّثَنَا خَالِدٌ يَعْنِي ابْنَ الْحَارِثِ ح وَحَدَّثَنَا ابْنُ الْمُثَنَّى قَالَ حَدَّثَنِي عَبْدُ الصَّمَدِ قَالَا
حَدَّثَنَا شُعْبَةُ بِهٰذَا الْإِسْنَادِ وَلَمْ يَقُولَا فِي الْحَدِيثِ بِمِنًى وَلٰكِنْ قَالَا صَلَّى فِي السَّفَرِ **حدثنا**
قُتَيْبَةُ بْنُ سَعِيدٍ حَدَّثَنَا عَبْدُ الْوَاحِدِ عَنِ الْأَعْمَشِ حَدَّثَنَا إِبْرَاهِيمُ قَالَ سَمِعْتُ عَبْدَ الرَّحْمٰنِ
ابْنَ يَزِيدَ يَقُولُ صَلَّى بِنَا عُثْمَانُ بِمِنًى أَرْبَعَ رَكَعَاتٍ فَقِيلَ ذٰلِكَ لِعَبْدِ اللهِ بْنِ مَسْعُودٍ
فَاسْتَرْجَعَ ثُمَّ قَالَ صَلَّيْتُ مَعَ رَسُولِ اللهِ صَلَّى اللهُ عَلَيْهِ وَسَلَّمَ بِمِنًى رَكْعَتَيْنِ وَصَلَّيْتُ
مَعَ أَبِي بَكْرٍ الصِّدِّيقِ بِمِنًى رَكْعَتَيْنِ وَصَلَّيْتُ مَعَ عُمَرَ بْنِ الْخَطَّابِ بِمِنًى رَكْعَتَيْنِ

قوله بنا هكذا هو في الاصول وهو صحيح لان مناذكر وانث بحسب القصد ان قصد الموضع فذكر أو البقعة فأنثه واذا ذكر صرف وكتب بالالف وان انثلم يصرف وكتب بالياء والمختار تذكيره وتنوينه وسمي مما لما يعنى به من الدماء أي يراق هكذا في النووي ولم يظهر وجه كتابته بالالف في صورة تذكيره وصرفه لان الكلمة يائية كما يدل عليه آخر كلامه وهي مكتوبة بالياء في الصحاح ولسان العرب والمصباح المنير ومذكورة في القاموس في الناقص اليائي

قوله فاسترجع أي قال انا لله وانا اليه راجعون لابانه الانعام

فَلَيْتَ حَظِّي مِنْ أَرْبَعِ رَكَعَاتٍ رَكْعَتَانِ مُتَقَبَّلَتَانِ **حدثنا** أَبُو بَكْرِ بْنُ أَبِي شَيْبَةَ وَأَبُو كُرَيْبٍ قَالَا حَدَّثَنَا أَبُو مُعَاوِيَةَ ح وَحَدَّثَنَا عُثْمَانُ بْنُ أَبِي شَيْبَةَ قَالَ حَدَّثَنَا جَرِيرٌ ح وَحَدَّثَنَا إِسْحٰقُ وَابْنُ خَشْرَمٍ قَالَا أَخْبَرَنَا عِيسَى كُلُّهُمْ عَنِ الْأَعْمَشِ بِهٰذَا الْإِسْنَادِ نَحْوَهُ **وحدثنا** يَحْيَى بْنُ يَحْيَى وَقُتَيْبَةُ قَالَ يَحْيَى أَخْبَرَنَا وَقَالَ قُتَيْبَةُ حَدَّثَنَا أَبُو الْأَحْوَصِ عَنْ أَبِي إِسْحٰقَ عَنْ حَارِثَةَ بْنِ وَهْبٍ قَالَ صَلَّيْتُ مَعَ رَسُولِ اللّٰهِ صَلَّى اللّٰهُ عَلَيْهِ وَسَلَّمَ بِمِنًى آمَنَ مَا كَانَ النَّاسُ وَأَكْثَرُهُ رَكْعَتَيْنِ **حدثنا** أَحْمَدُ بْنُ عَبْدِ اللّٰهِ بْنِ يُونُسَ حَدَّثَنَا زُهَيْرٌ حَدَّثَنَا أَبُو إِسْحٰقَ حَدَّثَنِي حَارِثَةُ بْنُ وَهْبٍ الْخُزَاعِيُّ قَالَ صَلَّيْتُ خَلْفَ رَسُولِ اللّٰهِ صَلَّى اللّٰهُ عَلَيْهِ وَسَلَّمَ بِمِنًى وَالنَّاسُ أَكْثَرُ مَا كَانُوا فَصَلَّى رَكْعَتَيْنِ فِي حَجَّةِ الْوَدَاعِ (قَالَ مُسْلِمٌ) حَارِثَةُ بْنُ وَهْبٍ الْخُزَاعِيُّ هُوَ أَخُو عُبَيْدِ اللّٰهِ بْنِ عُمَرَ بْنِ الْخَطَّابِ لِأُمِّهِ ❀ **حدثنا** يَحْيَى بْنُ يَحْيَى قَالَ قَرَأْتُ عَلَى مَالِكٍ عَنْ نَافِعٍ أَنَّ ابْنَ عُمَرَ أَذَّنَ بِالصَّلَاةِ فِي لَيْلَةٍ ذَاتِ بَرْدٍ وَرِيحٍ فَقَالَ أَلَا صَلُّوا فِي الرِّحَالِ ثُمَّ قَالَ كَانَ رَسُولُ اللّٰهِ صَلَّى اللّٰهُ عَلَيْهِ وَسَلَّمَ يَأْمُرُ الْمُؤَذِّنَ إِذَا كَانَتْ لَيْلَةٌ بَارِدَةٌ ذَاتُ مَطَرٍ يَقُولُ أَلَا صَلُّوا فِي الرِّحَالِ **حدثنا** مُحَمَّدُ بْنُ عَبْدِ اللّٰهِ بْنِ نُمَيْرٍ حَدَّثَنَا أَبِي حَدَّثَنَا عُبَيْدُ اللّٰهِ حَدَّثَنِي نَافِعٌ عَنِ ابْنِ عُمَرَ أَنَّهُ نَادَى بِالصَّلَاةِ فِي لَيْلَةٍ ذَاتِ بَرْدٍ وَرِيحٍ وَمَطَرٍ فَقَالَ فِي آخِرِ نِدَائِهِ أَلَا صَلُّوا فِي رِحَالِكُمْ أَلَا صَلُّوا فِي الرِّحَالِ ثُمَّ قَالَ إِنَّ رَسُولَ اللّٰهِ صَلَّى اللّٰهُ عَلَيْهِ وَسَلَّمَ كَانَ يَأْمُرُ الْمُؤَذِّنَ إِذَا كَانَتْ لَيْلَةٌ بَارِدَةٌ أَوْ ذَاتُ مَطَرٍ فِي السَّفَرِ أَنْ يَقُولَ أَلَا صَلُّوا فِي رِحَالِكُمْ **وحدثناه** أَبُو بَكْرِ بْنُ أَبِي شَيْبَةَ حَدَّثَنَا أَبُو أُسَامَةَ حَدَّثَنَا عُبَيْدُ اللّٰهِ عَنْ نَافِعٍ عَنِ ابْنِ عُمَرَ أَنَّهُ نَادَى بِالصَّلَاةِ بِضَجْنَانَ ثُمَّ ذَكَرَ بِمِثْلِهِ وَقَالَ أَلَا صَلُّوا فِي رِحَالِكُمْ وَلَمْ يُعِدْ ثَانِيَةً أَلَا صَلُّوا فِي الرِّحَالِ مِنْ قَوْلِ ابْنِ عُمَرَ **حدثنا** يَحْيَى بْنُ يَحْيَى أَخْبَرَنَا أَبُو خَيْثَمَةَ عَنْ أَبِي الزُّبَيْرِ عَنْ جَابِرٍ ح وَحَدَّثَنَا أَحْمَدُ بْنُ يُونُسَ قَالَ حَدَّثَنَا زُهَيْرٌ حَدَّثَنَا أَبُو الزُّبَيْرِ عَنْ جَابِرٍ قَالَ خَرَجْنَا مَعَ رَسُولِ اللّٰهِ صَلَّى اللّٰهُ عَلَيْهِ وَسَلَّمَ فِي سَفَرٍ فَمُطِرْنَا فَقَالَ لِيُصَلِّ مَنْ شَاءَ مِنْكُمْ فِي رَحْلِهِ **وحدثني** عَلِيُّ بْنُ حُجْرٍ السَّعْدِيُّ

قوله فليت حظي من أربع ركعات ركعتان متقبلتان معناه ليت عثمان صلى ركعتين بدل الاربع قاله النووي

قوله وأكثره أي أكثر ما كانوا

قوله أمر عبيد الله هذا هو الصواب ووقع في بعض النسخ أمر عبد الله وهو خطأ ذكره القاضي والنووي

باب الصلاة في الرحال في المطر

وفي الحديث اذا بلت التعال فالصلاة في الرحال يعني الدور والمساكن والمنازل وهي جمع رحل يقال لمنزل الانسان ومسكنه رحله وانتهينا الى رحالنا أي منازلنا اه نهاية وتقدم بهامش ص ١٤٤ وفي أحاديث الباب تخفيف أمر الجماعة في المطر ونحوه من الاعذار

قوله بضجنان هو بضاد معجمة مفتوحة ثم جيم ساكنة ثم نون وهو جبل على بريد من مكة اه نووي

حَدَّثَنَا إِسْمَاعِيلُ عَنْ عَبْدِ الْحَمِيدِ صَاحِبِ الزِّيَادِيِّ عَنْ عَبْدِ اللهِ بْنِ الْحَارِثِ عَنْ عَبْدِ اللهِ بْنِ عَبَّاسٍ أَنَّهُ قَالَ لِمُؤَذِّنِهِ فِي يَوْمٍ مَطِيرٍ إِذَا قُلْتَ أَشْهَدُ أَنْ لَا إِلَهَ إِلَّا اللهُ أَشْهَدُ أَنَّ مُحَمَّدًا رَسُولُ اللهِ فَلَا تَقُلْ حَيَّ عَلَى الصَّلَاةِ قُلْ صَلُّوا فِي بُيُوتِكُمْ قَالَ فَكَأَنَّ النَّاسَ اسْتَنْكَرُوا ذَاكَ فَقَالَ أَتَعْجَبُونَ مِنْ ذَا قَدْ فَعَلَ ذَا مَنْ هُوَ خَيْرٌ مِنِّي إِنَّ الْجُمُعَةَ عَزْمَةٌ وَإِنِّي كَرِهْتُ أَنْ أُحْرِجَكُمْ فَتَمْشُوا فِي الطِّينِ وَالدَّحَضِ * وَحَدَّثَنِيهِ أَبُو كَامِلٍ الْجَحْدَرِيُّ حَدَّثَنَا حَمَّادٌ يَعْنِي ابْنَ زَيْدٍ عَنْ عَبْدِ الْحَمِيدِ قَالَ سَمِعْتُ عَبْدَ اللهِ بْنَ الْحَارِثِ قَالَ خَطَبَنَا عَبْدُ اللهِ بْنُ عَبَّاسٍ فِي يَوْمٍ ذِي رَدْغٍ وَسَاقَ الْحَدِيثَ بِمَعْنَى حَدِيثِ ابْنِ عُلَيَّةَ وَلَمْ يَذْكُرِ الْجُمُعَةَ وَقَالَ قَدْ فَعَلَهُ مَنْ هُوَ خَيْرٌ مِنِّي يَعْنِي النَّبِيَّ صَلَّى اللهُ عَلَيْهِ وَسَلَّمَ * وَقَالَ أَبُو كَامِلٍ حَدَّثَنَا حَمَّادٌ عَنْ عَاصِمٍ عَنْ عَبْدِ اللهِ بْنِ الْحَارِثِ بِنَحْوِهِ * وَحَدَّثَنِيهِ أَبُو الرَّبِيعِ الْعَتَكِيُّ (هُوَ الزَّهْرَانِيُّ) حَدَّثَنَا حَمَّادٌ يَعْنِي ابْنَ زَيْدٍ حَدَّثَنَا أَيُّوبُ وَعَاصِمٌ الْأَحْوَلُ بِهَذَا الْإِسْنَادِ وَلَمْ يَذْكُرْ فِي حَدِيثِهِ يَعْنِي النَّبِيَّ صَلَّى اللهُ عَلَيْهِ وَسَلَّمَ **وحدثني** إِسْحَقُ بْنُ مَنْصُورٍ أَخْبَرَنَا ابْنُ شُمَيْلٍ أَخْبَرَنَا شُعْبَةُ حَدَّثَنَا عَبْدُ الْحَمِيدِ صَاحِبُ الزِّيَادِيِّ قَالَ سَمِعْتُ عَبْدَ اللهِ بْنَ الْحَارِثِ قَالَ أَذَّنَ مُؤَذِّنُ ابْنِ عَبَّاسٍ يَوْمَ جُمُعَةٍ فِي يَوْمٍ مَطِيرٍ فَذَكَرَ نَحْوَ حَدِيثِ ابْنِ عُلَيَّةَ وَقَالَ وَكَرِهْتُ أَنْ تَمْشُوا فِي الدَّحَضِ وَالزَّلَلِ **وحدثناه** عَبْدُ بْنُ حُمَيْدٍ حَدَّثَنَا سَعِيدُ بْنُ عَامِرٍ عَنْ شُعْبَةَ ح وَحَدَّثَنَا عَبْدُ بْنُ حُمَيْدٍ أَخْبَرَنَا عَبْدُ الرَّزَّاقِ أَخْبَرَنَا مَعْمَرٌ كِلَاهُمَا عَنْ عَاصِمٍ الْأَحْوَلِ عَنْ عَبْدِ اللهِ بْنِ الْحَارِثِ أَنَّ ابْنَ عَبَّاسٍ أَمَرَ مُؤَذِّنَهُ فِي حَدِيثِ مَعْمَرٍ فِي يَوْمِ جُمُعَةٍ فِي يَوْمٍ مَطِيرٍ بِنَحْوِ حَدِيثِهِمْ وَذَكَرَ فِي حَدِيثِ مَعْمَرٍ فَعَلَهُ مَنْ هُوَ خَيْرٌ مِنِّي يَعْنِي النَّبِيَّ صَلَّى اللهُ عَلَيْهِ وَسَلَّمَ **وحدثناه** عَبْدُ بْنُ حُمَيْدٍ حَدَّثَنَا أَحْمَدُ بْنُ إِسْحَقَ الْحَضْرَمِيُّ حَدَّثَنَا وُهَيْبٌ حَدَّثَنَا أَيُّوبُ عَنْ عَبْدِ اللهِ بْنِ الْحَارِثِ قَالَ وُهَيْبٌ لَمْ يَسْمَعْهُ مِنْهُ قَالَ أَمَرَ ابْنُ عَبَّاسٍ مُؤَذِّنَهُ فِي يَوْمِ جُمُعَةٍ فِي يَوْمٍ مَطِيرٍ بِنَحْوِ حَدِيثِهِمْ * **حدثنا** مُحَمَّدُ بْنُ عَبْدِ اللهِ بْنِ نُمَيْرٍ حَدَّثَنَا

قوله ان الجمعة عزمة باسكان الزاى أى واجبة متحتمة فلو قال المؤذن حى على الصلاة لكلفتم المجئ اليها ولحرجتكم المشقة اهنووى

قوله أن اخرجكم كذا فى بعض النسخ وفى بعضها أن احرجكم بالمهملة بدل المعجمة ومعناه الايقاع فى الحرج كما يأتى فى ص ١٥١

قوله فى الطين والدحض باسكان الحاء المهملة وبعدها ضاد معجمة وفى الرواية الاخيرة الدحض والزلل هكذا هو باللامين والدحض والزلل والزلق والردغ بفتح الراء واسكان الدال المهملة وبالغين المعجمة كله بمعنى واحد ورواه بعض رواة مسلم ردغ بالزاى بدل الدال بفتحها واسكانها وهو الصحيح وهو بمعنى الردغ وقيل هو المطر الذى يبل وجه الارض اه نووى لكن الردغ مفسر فى القاموس بالوحل وكذا الرزغ وأما الدحض والزلق فعدم ثبوت الرجل ينحو ثلج ويشاركهما الزلل فى هذا المعنى

قوله أبو الربيع العتكى هو الزهرانى جمع بين العتكى والزهرانى وتارة يقول العتكى فقط وتارة الزهرانى فقط ولا يجتمع العتك وزهران الا فى جدها لانهما ابناعم اه من شرح النووى مختصرا

باب
جواز صلاة النافلة على الدابة فى السفر حيث توجهت

قوله سبحته اى صلاته النفل

أَبِي حَدَّثَنَا عُبَيْدُ اللهِ عَنْ نَافِعٍ عَنِ ابْنِ عُمَرَ أَنَّ رَسُولَ اللهِ صَلَّى اللهُ عَلَيْهِ وَسَلَّمَ كَانَ يُصَلِّي سُبْحَتَهُ حَيْثُمَا تَوَجَّهَتْ بِهِ نَاقَتُهُ **وحدثناه** أَبُو بَكْرِ بْنُ أَبِي شَيْبَةَ حَدَّثَنَا أَبُو خَالِدٍ الْأَحْمَرُ عَنْ عُبَيْدِ اللهِ عَنْ نَافِعٍ عَنِ ابْنِ عُمَرَ أَنَّ النَّبِيَّ صَلَّى اللهُ عَلَيْهِ وَسَلَّمَ كَانَ يُصَلِّي عَلَى رَاحِلَتِهِ حَيْثُ تَوَجَّهَتْ بِهِ **وحدثني** عُبَيْدُ اللهِ بْنُ عُمَرَ الْقَوَارِيرِيُّ حَدَّثَنَا يَحْيَى بْنُ سَعِيدٍ عَنْ عَبْدِ الْمَلِكِ بْنِ أَبِي سُلَيْمَانَ قَالَ حَدَّثَنَا سَعِيدُ بْنُ جُبَيْرٍ عَنِ ابْنِ عُمَرَ قَالَ كَانَ رَسُولُ اللهِ صَلَّى اللهُ عَلَيْهِ وَسَلَّمَ يُصَلِّي وَهُوَ مُقْبِلٌ مِنْ مَكَّةَ إِلَى الْمَدِينَةِ عَلَى رَاحِلَتِهِ حَيْثُ كَانَ وَجْهُهُ قَالَ وَفِيهِ نَزَلَتْ فَأَيْنَمَا تُوَلُّوا فَثَمَّ وَجْهُ اللهِ **وحدثناه** أَبُو كُرَيْبٍ أَخْبَرَنَا ابْنُ الْمُبَارَكِ وَابْنُ أَبِي زَائِدَةَ ح وَحَدَّثَنَا ابْنُ نُمَيْرٍ حَدَّثَنَا أَبِي كُلُّهُمْ عَنْ عَبْدِ الْمَلِكِ بِهَذَا الْإِسْنَادِ نَحْوَهُ وَفِي حَدِيثِ ابْنِ مُبَارَكٍ وَابْنِ أَبِي زَائِدَةَ ثُمَّ تَلَا ابْنُ عُمَرَ فَأَيْنَمَا تُوَلُّوا فَثَمَّ وَجْهُ اللهِ وَقَالَ فِي هَذَا نَزَلَتْ **حدثنا** يَحْيَى بْنُ يَحْيَى قَالَ قَرَأْتُ عَلَى مَالِكٍ عَنْ عَمْرِو بْنِ يَحْيَى الْمَازِنِيِّ عَنْ سَعِيدِ بْنِ يَسَارٍ عَنِ ابْنِ عُمَرَ قَالَ رَأَيْتُ رَسُولَ اللهِ صَلَّى اللهُ عَلَيْهِ وَسَلَّمَ يُصَلِّي عَلَى حِمَارٍ وَهُوَ مُوَجِّهٌ إِلَى خَيْبَرَ **وحدثنا** يَحْيَى بْنُ يَحْيَى قَالَ قَرَأْتُ عَلَى مَالِكٍ عَنْ أَبِي بَكْرِ بْنِ عُمَرَ بْنِ عَبْدِ الرَّحْمَنِ بْنِ عَبْدِ اللهِ بْنِ عُمَرَ بْنِ الْخَطَّابِ عَنْ سَعِيدِ بْنِ يَسَارٍ أَنَّهُ قَالَ كُنْتُ أَسِيرُ مَعَ ابْنِ عُمَرَ بِطَرِيقِ مَكَّةَ قَالَ سَعِيدٌ فَلَمَّا خَشِيتُ الصُّبْحَ نَزَلْتُ فَأَوْتَرْتُ ثُمَّ أَدْرَكْتُهُ فَقَالَ لِي ابْنُ عُمَرَ أَيْنَ كُنْتَ فَقُلْتُ لَهُ خَشِيتُ الْفَجْرَ فَنَزَلْتُ فَأَوْتَرْتُ فَقَالَ عَبْدُ اللهِ أَلَيْسَ لَكَ فِي رَسُولِ اللهِ صَلَّى اللهُ عَلَيْهِ وَسَلَّمَ أُسْوَةٌ فَقُلْتُ بَلَى وَاللهِ قَالَ إِنَّ رَسُولَ اللهِ صَلَّى اللهُ عَلَيْهِ وَسَلَّمَ كَانَ يُوتِرُ عَلَى الْبَعِيرِ **وحدثنا** يَحْيَى ابْنُ يَحْيَى قَالَ قَرَأْتُ عَلَى مَالِكٍ عَنْ عَبْدِ اللهِ بْنِ دِينَارٍ عَنِ ابْنِ عُمَرَ أَنَّهُ قَالَ كَانَ رَسُولُ اللهِ صَلَّى اللهُ عَلَيْهِ وَسَلَّمَ يُصَلِّي عَلَى رَاحِلَتِهِ حَيْثُمَا تَوَجَّهَتْ بِهِ قَالَ عَبْدُ اللهِ بْنُ دِينَارٍ كَانَ ابْنُ عُمَرَ يَفْعَلُ ذَلِكَ **وحدثني** عِيسَى بْنُ حَمَّادٍ الْمِصْرِيُّ أَخْبَرَنَا اللَّيْثُ حَدَّثَنِي ابْنُ الْهَادِ عَنْ عَبْدِ اللهِ بْنِ دِينَارٍ عَنْ عَبْدِ اللهِ بْنِ عُمَرَ أَنَّهُ قَالَ كَانَ رَسُولُ اللهِ

قوله يصلى على حمار قالوا هذا غلط من عمرو بن يحيى المازنى وانما المعروف فى صلاة النبى صلى الله تعالى عليه وسلم على راحلته او على البعير والصواب ان الصلاة على الحمار من فعل انس كما ذكره مسلم بعد هذا

قوله وهو موجه الى خيبر هو بكسر الجيم اى متوجه ويقال قاصد ويقال مقابل اه نووى وتقدم هذا اللفظ فى الصفحة الحادية والسبعين من هذا الجزء انظر ما كتبناه عن النووى بهامشها

قوله نزلت فاوترت اى فصليت الوتر والايتار كما مر فى باب الاستنثار والاستجمار من كتاب الطهارة جعل العدد وترا اى فردا

صَلَّى اللهُ عَلَيْهِ وَسَلَّمَ يُوتِرُ عَلَى رَاحِلَتِهِ **وحدثني** حَرْمَلَةُ بْنُ يَحْيَى أَخْبَرَنَا ابْنُ وَهْبٍ
أَخْبَرَنِي يُونُسُ عَنِ ابْنِ شِهَابٍ عَنْ سَالِمِ بْنِ عَبْدِ اللهِ عَنْ أَبِيهِ قَالَ كَانَ رَسُولُ اللهِ
صَلَّى اللهُ عَلَيْهِ وَسَلَّمَ يُسَبِّحُ عَلَى الرَّاحِلَةِ قِبَلَ أَيِّ وَجْهٍ تَوَجَّهَ وَيُوتِرُ عَلَيْهَا غَيْرَ أَنَّهُ
لَا يُصَلِّي عَلَيْهَا الْمَكْتُوبَةَ **و حدثنا** عَمْرُو بْنُ سَوَّادٍ وَحَرْمَلَةُ قَالَا أَخْبَرَنَا ابْنُ وَهْبٍ
أَخْبَرَنِي يُونُسُ عَنِ ابْنِ شِهَابٍ عَنْ عَبْدِ اللهِ بْنِ عَامِرِ بْنِ رَبِيعَةَ أَخْبَرَهُ أَنَّ أَبَاهُ أَخْبَرَهُ
أَنَّهُ رَأَى رَسُولَ اللهِ صَلَّى اللهُ عَلَيْهِ وَسَلَّمَ يُصَلِّي السُّبْحَةَ بِاللَّيْلِ فِي السَّفَرِ عَلَى ظَهْرِ
رَاحِلَتِهِ حَيْثُ تَوَجَّهَتْ **وحدثني** مُحَمَّدُ بْنُ حَاتِمٍ حَدَّثَنَا عَفَّانُ بْنُ مُسْلِمٍ حَدَّثَنَا هَمَّامٌ
حَدَّثَنَا أَنَسُ بْنُ سِيرِينَ قَالَ تَلَقَّيْنَا أَنَسَ بْنَ مَالِكٍ حِينَ قَدِمَ الشَّامَ فَتَلَقَّيْنَاهُ بِعَيْنِ
التَّمْرِ فَرَأَيْتُهُ يُصَلِّي عَلَى حِمَارٍ وَوَجْهُهُ ذَاكَ الْجَانِبَ (وَأَوْمَأَ هَمَّامٌ عَنْ يَسَارِ الْقِبْلَةِ)
فَقُلْتُ لَهُ رَأَيْتُكَ تُصَلِّي لِغَيْرِ الْقِبْلَةِ قَالَ لَوْلَا أَنِّي رَأَيْتُ رَسُولَ اللهِ صَلَّى اللهُ عَلَيْهِ
وَسَلَّمَ يَفْعَلُهُ لَمْ أَفْعَلْهُ ❁ **حدثنا** يَحْيَى بْنُ يَحْيَى قَالَ قَرَأْتُ عَلَى مَالِكٍ عَنْ نَافِعٍ عَنِ ابْنِ
عُمَرَ قَالَ كَانَ رَسُولُ اللهِ صَلَّى اللهُ عَلَيْهِ وَسَلَّمَ إِذَا عَجِلَ بِهِ السَّيْرُ جَمَعَ بَيْنَ الْمَغْرِبِ
وَالْعِشَاءِ **و حدثنا** مُحَمَّدُ بْنُ الْمُثَنَّى حَدَّثَنَا يَحْيَى عَنْ عُبَيْدِ اللهِ قَالَ أَخْبَرَنِي نَافِعٌ أَنَّ ابْنَ
عُمَرَ كَانَ إِذَا جَدَّ بِهِ السَّيْرُ جَمَعَ بَيْنَ الْمَغْرِبِ وَالْعِشَاءِ بَعْدَ أَنْ يَغِيبَ الشَّفَقُ وَيَقُولُ
إِنَّ رَسُولَ اللهِ صَلَّى اللهُ عَلَيْهِ وَسَلَّمَ كَانَ إِذَا جَدَّ بِهِ السَّيْرُ جَمَعَ بَيْنَ الْمَغْرِبِ وَالْعِشَاءِ
و حدثنا يَحْيَى بْنُ يَحْيَى وَقُتَيْبَةُ بْنُ سَعِيدٍ وَأَبُو بَكْرِ بْنُ أَبِي شَيْبَةَ وَعَمْرٌو النَّاقِدُ كُلُّهُمْ
عَنِ ابْنِ عُيَيْنَةَ قَالَ عَمْرٌو حَدَّثَنَا سُفْيَانُ عَنِ الزُّهْرِيِّ عَنْ سَالِمٍ عَنْ أَبِيهِ رَأَيْتُ رَسُولَ
اللهِ صَلَّى اللهُ عَلَيْهِ وَسَلَّمَ يَجْمَعُ بَيْنَ الْمَغْرِبِ وَالْعِشَاءِ إِذَا جَدَّ بِهِ السَّيْرُ **وحدثني**
حَرْمَلَةُ بْنُ يَحْيَى أَخْبَرَنَا ابْنُ وَهْبٍ أَخْبَرَنِي يُونُسُ عَنِ ابْنِ شِهَابٍ قَالَ أَخْبَرَنِي سَالِمُ
ابْنُ عَبْدِ اللهِ أَنَّ أَبَاهُ قَالَ رَأَيْتُ رَسُولَ اللهِ صَلَّى اللهُ عَلَيْهِ وَسَلَّمَ إِذَا أَعْجَلَهُ السَّيْرُ فِي السَّفَرِ
يُؤَخِّرُ صَلَاةَ الْمَغْرِبِ حَتَّى يَجْمَعَ بَيْنَهَا وَبَيْنَ صَلَاةِ الْعِشَاءِ **و حدثنا** قُتَيْبَةُ بْنُ سَعِيدٍ

(حدثنا)

حدثني حرملة ثم قال وحدثنا ابن وهب ثم أخبرنا عفان ثم حين قدم من الشام ثم أخبرنا نافع ثم

قوله حين قدم الشام كذا في اكثر النسخ الاتي نسخة عندنا ففيها كما أرينا بالهامش حين قدم من الشام وهو الصواب الموافق لما في صحيح البخاري فان أنساً كان سافر من البصرة الى الشام يشكو الحجاج الظالم الى عبد الملك وكان ابن سيرين خرج لاستقباله من البصرة حين علم باقباله فحصل اللقاء بعين التمر وهو موضع بطريق العراق مما يلي الشام وكانت به وقعة شهيرة في آخر خلافة الصديق بين خالد ابن الوليد والاعاجم وتأول النووي عبارة مسلم أو روايته قائلاً بصحتها بان معناها تلقيناه في رجوعه حين قدم الشام وانما حذف ذكر رجوعه للعلم به اه ولا يخفى بعده

قوله ووجهه ذاك الجانب ونسخة النووي ذلك الجانب وعبارة صحيح البخاري ووجهه من ذا الجانب يعني عن يسار القبلة اه وأوضح ٧

باب
جواز الجمع بين الصلاتين في السفر

٧ من الكل ما في الموطأ عن يحيى بن سعيد رأيت أنساً وهو يصلي على حمار وهو متوجه الى غير القبلة اه

قوله اذا عجل به السير أي اذا أعجله السير كما في الرواية الاخرى وهو لفظ البخاري ونسبة الفعل الى السير مجاز ومثله قوله اذا جدّ به السير وفي نهاية ابن الاثير كان رسول الله صلى الله تعالى عليه وسلم اذا جدّ في السير جمع بين صلاتين أي اذا اهتم به وأسرع فيه اه

حَدَّثَنَا الْمُفَضَّلُ يَعْنِي ابْنَ فَضَالَةَ عَنْ عُقَيْلٍ عَنِ ابْنِ شِهَابٍ عَنْ أَنَسِ بْنِ مَالِكٍ قَالَ كَانَ رَسُولُ اللهِ صَلَّى اللهُ عَلَيْهِ وَسَلَّمَ إِذَا ارْتَحَلَ قَبْلَ أَنْ تَزِيغَ الشَّمْسُ أَخَّرَ الظُّهْرَ إِلَى وَقْتِ الْعَصْرِ ثُمَّ نَزَلَ فَجَمَعَ بَيْنَهُمَا فَإِنْ زَاغَتِ الشَّمْسُ قَبْلَ أَنْ يَرْتَحِلَ صَلَّى الظُّهْرَ ثُمَّ رَكِبَ **وحدثني** عَمْرٌو النَّاقِدُ حَدَّثَنَا شَبَابَةُ بْنُ سَوَّارٍ الْمَدَائِنِيُّ حَدَّثَنَا لَيْثُ بْنُ سَعْدٍ عَنْ عُقَيْلِ بْنِ خَالِدٍ عَنِ الزُّهْرِيِّ عَنْ أَنَسٍ قَالَ كَانَ النَّبِيُّ صَلَّى اللهُ عَلَيْهِ وَسَلَّمَ إِذَا أَرَادَ أَنْ يَجْمَعَ بَيْنَ الصَّلَاتَيْنِ فِي السَّفَرِ أَخَّرَ الظُّهْرَ حَتَّى يَدْخُلَ أَوَّلُ وَقْتِ الْعَصْرِ ثُمَّ يَجْمَعُ بَيْنَهُمَا **وحدثني** أَبُو الطَّاهِرِ وَعَمْرُو بْنُ سَوَّادٍ قَالَا أَخْبَرَنَا ابْنُ وَهْبٍ حَدَّثَنِي جَابِرُ ابْنُ إِسْمَاعِيلَ عَنْ عُقَيْلٍ عَنِ ابْنِ شِهَابٍ عَنْ أَنَسٍ عَنِ النَّبِيِّ صَلَّى اللهُ عَلَيْهِ وَسَلَّمَ إِذَا عَجِلَ عَلَيْهِ السَّفَرُ يُؤَخِّرُ الظُّهْرَ إِلَى أَوَّلِ وَقْتِ الْعَصْرِ فَيَجْمَعُ بَيْنَهُمَا وَيُؤَخِّرُ الْمَغْرِبَ حَتَّى يَجْمَعَ بَيْنَهَا وَبَيْنَ الْعِشَاءِ حِينَ يَغِيبُ الشَّفَقُ ❁ **حدثنا** يَحْيَى بْنُ يَحْيَى قَالَ قَرَأْتُ عَلَى مَالِكٍ عَنْ أَبِي الزُّبَيْرِ عَنْ سَعِيدِ بْنِ جُبَيْرٍ عَنِ ابْنِ عَبَّاسٍ قَالَ صَلَّى رَسُولُ اللهِ صَلَّى اللهُ عَلَيْهِ وَسَلَّمَ الظُّهْرَ وَالْعَصْرَ جَمِيعاً وَالْمَغْرِبَ وَالْعِشَاءَ جَمِيعاً فِي غَيْرِ خَوْفٍ وَلَا سَفَرٍ **وحدثنا** أَحْمَدُ بْنُ يُونُسَ وَعَوْنُ بْنُ سَلَّامٍ جَمِيعاً عَنْ زُهَيْرٍ قَالَ ابْنُ يُونُسَ حَدَّثَنَا زُهَيْرٌ حَدَّثَنَا أَبُو الزُّبَيْرِ عَنْ سَعِيدِ بْنِ جُبَيْرٍ عَنِ ابْنِ عَبَّاسٍ قَالَ صَلَّى رَسُولُ اللهِ صَلَّى اللهُ عَلَيْهِ وَسَلَّمَ الظُّهْرَ وَالْعَصْرَ جَمِيعاً بِالْمَدِينَةِ فِي غَيْرِ خَوْفٍ وَلَا سَفَرٍ قَالَ أَبُو الزُّبَيْرِ فَسَأَلْتُ سَعِيداً لِمَ فَعَلَ ذَلِكَ فَقَالَ سَأَلْتُ ابْنَ عَبَّاسٍ كَمَا سَأَلْتَنِي فَقَالَ أَرَادَ أَنْ لَا يُحْرِجَ أَحَداً مِنْ أُمَّتِهِ **وحدثنا** يَحْيَى بْنُ حَبِيبٍ الْحَارِثِيُّ حَدَّثَنَا خَالِدٌ يَعْنِي ابْنَ الْحَارِثِ حَدَّثَنَا قُرَّةُ حَدَّثَنَا أَبُو الزُّبَيْرِ حَدَّثَنَا سَعِيدُ بْنُ جُبَيْرٍ حَدَّثَنَا ابْنُ عَبَّاسٍ أَنَّ رَسُولَ اللهِ صَلَّى اللهُ عَلَيْهِ وَسَلَّمَ جَمَعَ بَيْنَ الصَّلَاةِ فِي سَفْرَةٍ سَافَرَهَا فِي غَزْوَةِ تَبُوكَ فَجَمَعَ بَيْنَ الظُّهْرِ وَالْعَصْرِ وَالْمَغْرِبِ وَالْعِشَاءِ قَالَ سَعِيدٌ فَقُلْتُ لِابْنِ عَبَّاسٍ مَا حَمَلَهُ عَلَى ذَلِكَ قَالَ أَرَادَ أَنْ لَا يُحْرِجَ أُمَّتَهُ **حدثنا** أَحْمَدُ بْنُ عَبْدِ اللهِ بْنِ يُونُسَ حَدَّثَنَا زُهَيْرٌ حَدَّثَنَا أَبُو الزُّبَيْرِ

حدثني عمرو الناقد نخ

الى وقت العصر نخ

عجل عليه السير نخ

صلى لنا رسول الله نخ

أخبرنا أبو الزبير نخ

حدثنا يحيى بن حبيب نخ

بين الصلاتين في سفرة نخ

قوله قبل أن تزيغ الشمس أي تميل الى جهة المغرب والزيغ الميل عن الاستقامة

قوله حدثني جابر بن اسماعيل هكذا ضبطناه ووقع في بعض نسخ بلادنا حاتم بن اسماعيل وهو غلط والصواب جابر وهو جابر بن اسماعيل الحضرمي المصري اه نووي

قوله اذا عجل عليه السير هكذا في المتون وهو بمعنى عجل به في الروايات الباقية اه نووي

باب الجمع بين الصلاتين في الحضر

هذه الترجمة غير موجودة في النووي

قوله أراد أن لا يحرج أحداً أي أن لا يوقع أحداً في الحرج وهو الضيق

قوله في غزوة تبوك يمنع الصرف لوزن الفعل كما مر

عَنْ أَبِي الطُّفَيْلِ عَامِرٍ عَنْ مُعَاذٍ قَالَ خَرَجْنَا مَعَ رَسُولِ اللهِ صَلَّى اللهُ عَلَيْهِ وَسَلَّمَ فِي غَزْوَةِ تَبُوكَ فَكَانَ يُصَلِّي الظُّهْرَ وَالْعَصْرَ جَمِيعاً وَالْمَغْرِبَ وَالْعِشَاءَ جَمِيعاً **حدثنا** يَحْيَى بْنُ حَبِيبٍ حَدَّثَنَا خَالِدٌ يَعْنِي ابْنَ الْحَارِثِ حَدَّثَنَا قُرَّةُ بْنُ خَالِدٍ حَدَّثَنَا أَبُو الزُّبَيْرِ حَدَّثَنَا عَامِرُ بْنُ وَاثِلَةَ أَبُو الطُّفَيْلِ حَدَّثَنَا مُعَاذُ بْنُ جَبَلٍ قَالَ جَمَعَ رَسُولُ اللهِ صَلَّى اللهُ عَلَيْهِ وَسَلَّمَ فِي غَزْوَةِ تَبُوكَ بَيْنَ الظُّهْرِ وَالْعَصْرِ وَبَيْنَ الْمَغْرِبِ وَالْعِشَاءِ قَالَ فَقُلْتُ مَا حَمَلَهُ عَلَى ذَلِكَ قَالَ فَقَالَ أَرَادَ أَنْ لَا يُحْرِجَ أُمَّتَهُ **و حدثنا** أَبُو بَكْرِ بْنُ أَبِي شَيْبَةَ وَأَبُو كُرَيْبٍ قَالَا حَدَّثَنَا أَبُو مُعَاوِيَةَ ح وَحَدَّثَنَا أَبُو كُرَيْبٍ وَأَبُو سَعِيدٍ الْأَشَجُّ وَاللَّفْظُ لِأَبِي كُرَيْبٍ قَالَا حَدَّثَنَا وَكِيعٌ كِلَاهُمَا عَنِ الْأَعْمَشِ عَنْ حَبِيبِ بْنِ أَبِي ثَابِتٍ عَنْ سَعِيدِ ابْنِ جُبَيْرٍ عَنِ ابْنِ عَبَّاسٍ قَالَ جَمَعَ رَسُولُ اللهِ صَلَّى اللهُ عَلَيْهِ وَسَلَّمَ بَيْنَ الظُّهْرِ وَالْعَصْرِ وَالْمَغْرِبِ وَالْعِشَاءِ بِالْمَدِينَةِ فِي غَيْرِ خَوْفٍ وَلَا مَطَرٍ (فِي حَدِيثِ وَكِيعٍ) قَالَ قُلْتُ لِابْنِ عَبَّاسٍ لِمَ فَعَلَ ذَلِكَ قَالَ كَيْ لَا يُحْرِجَ أُمَّتَهُ وَفِي حَدِيثِ أَبِي مُعَاوِيَةَ قِيلَ لِابْنِ عَبَّاسٍ مَا أَرَادَ إِلَى ذَلِكَ قَالَ أَرَادَ أَنْ لَا يُحْرِجَ أُمَّتَهُ **و حدثنا** أَبُو بَكْرِ بْنُ أَبِي شَيْبَةَ حَدَّثَنَا سُفْيَانُ بْنُ عُيَيْنَةَ عَنْ عَمْرٍو عَنْ جَابِرِ بْنِ زَيْدٍ عَنِ ابْنِ عَبَّاسٍ قَالَ صَلَّيْتُ مَعَ النَّبِيِّ صَلَّى اللهُ عَلَيْهِ وَسَلَّمَ ثَمَانِيًا جَمِيعاً وَسَبْعاً جَمِيعاً قُلْتُ يَا أَبَا الشَّعْثَاءِ أَظُنُّهُ أَخَّرَ الظُّهْرَ وَعَجَّلَ الْعَصْرَ وَأَخَّرَ الْمَغْرِبَ وَعَجَّلَ الْعِشَاءَ قَالَ وَأَنَا أَظُنُّ ذَاكَ **حدثنا** أَبُو الرَّبِيعِ الزَّهْرَانِيُّ حَدَّثَنَا حَمَّادُ بْنُ زَيْدٍ عَنْ عَمْرِو بْنِ دِينَارٍ عَنْ جَابِرِ بْنِ زَيْدٍ عَنِ ابْنِ عَبَّاسٍ أَنَّ رَسُولَ اللهِ صَلَّى اللهُ عَلَيْهِ وَسَلَّمَ صَلَّى بِالْمَدِينَةِ سَبْعاً وَثَمَانِيًا الظُّهْرَ وَالْعَصْرَ وَالْمَغْرِبَ وَالْعِشَاءَ **وحدثني** أَبُو الرَّبِيعِ الزَّهْرَانِيُّ حَدَّثَنَا حَمَّادٌ عَنِ الزُّبَيْرِ بْنِ الْخِرِّيتِ عَنْ عَبْدِ اللهِ بْنِ شَقِيقٍ قَالَ خَطَبَنَا ابْنُ عَبَّاسٍ يَوْماً بَعْدَ الْعَصْرِ حَتَّى غَرَبَتِ الشَّمْسُ وَبَدَتِ النُّجُومُ وَجَعَلَ النَّاسُ يَقُولُونَ الصَّلَاةَ الصَّلَاةَ قَالَ فَجَاءَهُ رَجُلٌ مِنْ بَنِي تَمِيمٍ لَا يَفْتُرُ وَلَا يَنْثَنِي الصَّلَاةَ الصَّلَاةَ فَقَالَ ابْنُ عَبَّاسٍ أَتُعَلِّمُنِي بِالسُّنَّةِ

قوله حدثنا عامر بن واثلة أبو الطفيل حكى الشارح هنا وقوع عمرو مكان عامر فى كثير من النسخ وقال ابن حجر فى الاصابة والمعروف فى اسم ابى الطفيل عامر وقد قيل فيه عمرو اه

قول فى غير خوف ولا مطر وفى الموطأ فى غير خوف ولا سفر قال مالك ارى ذلك كان فى مطر اه

قوله ثمانيا اى ثمان ركعات الظهر والعصر جميعا اى بلا فصل بينهما بتطوع وقوله وسبعا جميعا يريد المغرب والعشاء كذلك

قوله لا يفتر الخ اى لا يقصر فى عمله ولا ينعطف عنه

لاأُمَّ لَكَ ثُمَّ قَالَ رَأَيْتُ رَسُولَ اللهِ صَلَّى اللهُ عَلَيْهِ وَسَلَّمَ جَمَعَ بَيْنَ الظُّهْرِ وَالْعَصْرِ وَالْمَغْرِبِ وَالْعِشَاءِ قَالَ عَبْدُ اللهِ بْنُ شَقِيقٍ فَحَاكَ فِي صَدْرِي مِنْ ذٰلِكَ شَيْءٌ فَأَتَيْتُ أَبَا هُرَيْرَةَ فَسَأَلْتُهُ فَصَدَّقَ مَقَالَتَهُ **وحدثنا** ابْنُ أَبِي عُمَرَ حَدَّثَنَا وَكِيعٌ حَدَّثَنَا عِمْرَانُ بْنُ حُدَيْرٍ عَنْ عَبْدِ اللهِ بْنِ شَقِيقٍ الْعُقَيْلِيِّ قَالَ قَالَ رَجُلٌ لِابْنِ عَبَّاسٍ الصَّلَاةَ فَسَكَتَ ثُمَّ قَالَ الصَّلَاةَ فَسَكَتَ ثُمَّ قَالَ الصَّلَاةَ فَسَكَتَ ثُمَّ قَالَ لَاأُمَّ لَكَ أَتُعَلِّمُنَا بِالصَّلَاةِ وَكُنَّا نَجْمَعُ بَيْنَ الصَّلَاتَيْنِ عَلَى عَهْدِ رَسُولِ اللهِ صَلَّى اللهُ عَلَيْهِ وَسَلَّمَ ❁ **حدثنا** أَبُو بَكْرِ بْنُ أَبِي شَيْبَةَ حَدَّثَنَا أَبُو مُعَاوِيَةَ وَوَكِيعٌ عَنِ الْأَعْمَشِ عَنْ عُمَارَةَ عَنِ الْأَسْوَدِ عَنْ عَبْدِ اللهِ قَالَ لَايَجْعَلَنَّ أَحَدُكُمْ لِلشَّيْطَانِ مِنْ نَفْسِهِ جُزْءًا لَايَرَى إِلَّا أَنَّ حَقًّا عَلَيْهِ أَنْ لَايَنْصَرِفَ إِلَّا عَنْ يَمِينِهِ أَكْثَرُ مَا رَأَيْتُ رَسُولَ اللهِ صَلَّى اللهُ عَلَيْهِ وَسَلَّمَ يَنْصَرِفُ عَنْ شِمَالِهِ **حدثنا** إِسْحٰقُ بْنُ إِبْرَاهِيمَ أَخْبَرَنَا جَرِيرٌ وَعِيسَى بْنُ يُونُسَ ح وَحَدَّثَنَاهُ عَلِيُّ بْنُ خَشْرَمٍ أَخْبَرَنَا عِيسَى جَمِيعًا عَنِ الْأَعْمَشِ بِهٰذَا الْإِسْنَادِ مِثْلَهُ **وحدثنا** قُتَيْبَةُ بْنُ سَعِيدٍ حَدَّثَنَا أَبُو عَوَانَةَ عَنِ السُّدِّيِّ قَالَ سَأَلْتُ أَنَسًا كَيْفَ أَنْصَرِفُ إِذَا صَلَّيْتُ عَنْ يَمِينِي أَوْ عَنْ يَسَارِي قَالَ أَمَّا أَنَا فَأَكْثَرُ مَا رَأَيْتُ رَسُولَ اللهِ صَلَّى اللهُ عَلَيْهِ وَسَلَّمَ يَنْصَرِفُ عَنْ يَمِينِهِ **حدثنا** أَبُو بَكْرِ بْنُ أَبِي شَيْبَةَ وَزُهَيْرُ بْنُ حَرْبٍ قَالَا حَدَّثَنَا وَكِيعٌ عَنْ سُفْيَانَ عَنِ السُّدِّيِّ عَنْ أَنَسٍ أَنَّ النَّبِيَّ صَلَّى اللهُ عَلَيْهِ وَسَلَّمَ كَانَ يَنْصَرِفُ عَنْ يَمِينِهِ ❁ **وحدثنا** أَبُو كُرَيْبٍ أَخْبَرَنَا ابْنُ أَبِي زَائِدَةَ عَنْ مِسْعَرٍ عَنْ ثَابِتِ بْنِ عُبَيْدٍ عَنِ ابْنِ الْبَرَاءِ عَنِ الْبَرَاءِ قَالَ كُنَّا إِذَا صَلَّيْنَا خَلْفَ رَسُولِ اللهِ صَلَّى اللهُ عَلَيْهِ وَسَلَّمَ أَحْبَبْنَا أَنْ نَكُونَ عَنْ يَمِينِهِ يُقْبِلُ عَلَيْنَا بِوَجْهِهِ قَالَ فَسَمِعْتُهُ يَقُولُ رَبِّ قِنِي عَذَابَكَ يَوْمَ تَبْعَثُ أَوْ تَجْمَعُ عِبَادَكَ **وحدثنا** ٥ أَبُو كُرَيْبٍ وَزُهَيْرُ بْنُ حَرْبٍ قَالَا حَدَّثَنَا وَكِيعٌ عَنْ مِسْعَرٍ بِهٰذَا الْإِسْنَادِ وَلَمْ يَذْكُرْ يُقْبِلُ عَلَيْنَا بِوَجْهِهِ ❁ **وحدثني** أَحْمَدُ بْنُ حَنْبَلٍ حَدَّثَنَا مُحَمَّدُ بْنُ جَعْفَرٍ حَدَّثَنَا شُعْبَةُ عَنْ وَرْقَاءَ عَنْ عَمْرِو بْنِ دِينَارٍ عَنْ عَطَاءِ بْنِ يَسَارٍ

قوله لاامّ لك هو ذم وسب أى أنت لقيط لاتعرف لك أم وقيل قد يقع مدحاً بمعنى التعجب منه وفيه بعد كذا فى نهاية ابن الاثير

قوله فحاك فى صدرى من ذلك شئ هو بالحاء والكاف أى وقع فى نفسى شك وتعجب واستبعاد يقال حاك يحيك ومثله حك واحتك كما فى النووى

باب جواز الانصراف من الصلاة عن اليمين والشمال

قوله جزءاً ولفظ البخارى شيئاً

قوله لايرى ولفظ البخارى يرى بدون نفى واثبات وضبط بفتح أوله أى لايعتقد

قوله الا أن حقاً عليه أن لا ينصرف الا عن يمينه بيان لما قبله وقوله أن لاينصرف فى موضع رفع خبر أن والمعنى لايعتقد الا وجوب الانصراف عن يمينه

باب استحباب يمين الامام

باب كراهة الشروع فى نافلة بعد شروع المؤذن

تعلمنا بالصلاة ح عن عمارة يعنى ابن عمير ح

حدثنا قتيبة ح

حدثنا أبو كريب ح

يوم تبعث عبادك ح

عَنْ أَبِي هُرَيْرَةَ عَنِ النَّبِيِّ صَلَّى اللهُ عَلَيْهِ وَسَلَّمَ قَالَ إِذَا أُقِيمَتِ الصَّلَاةُ فَلَا صَلَاةَ
إِلَّا الْمَكْتُوبَةُ * وَحَدَّثَنِيهِ مُحَمَّدُ بْنُ حَاتِمٍ وَابْنُ رَافِعٍ قَالَا حَدَّثَنَا شَبَابَةُ حَدَّثَنِي وَرْقَاءُ
بِهٰذَا الْإِسْنَادِ **وحدثني** يَحْيَى بْنُ حَبِيبٍ الْحَارِثِيُّ حَدَّثَنَا رَوْحٌ حَدَّثَنَا زَكَرِيَّاءُ بْنُ
إِسْحٰقَ حَدَّثَنَا عَمْرُو بْنُ دِينَارٍ قَالَ سَمِعْتُ عَطَاءَ بْنَ يَسَارٍ يَقُولُ عَنْ أَبِي هُرَيْرَةَ عَنِ النَّبِيِّ
صَلَّى اللهُ عَلَيْهِ وَسَلَّمَ أَنَّهُ قَالَ إِذَا أُقِيمَتِ الصَّلَاةُ فَلَا صَلَاةَ إِلَّا الْمَكْتُوبَةُ **و حدثناه**
عَبْدُ بْنُ حُمَيْدٍ أَخْبَرَنَا عَبْدُ الرَّزَّاقِ أَخْبَرَنَا زَكَرِيَّاءُ بْنُ إِسْحٰقَ بِهٰذَا الْإِسْنَادِ مِثْلَهُ **و حدثنا**
حَسَنٌ الْحُلْوَانِيُّ حَدَّثَنَا يَزِيدُ بْنُ هٰرُونَ أَخْبَرَنَا حَمَّادُ بْنُ زَيْدٍ عَنْ أَيُّوبَ عَنْ عَمْرِو بْنِ دِينَارٍ
عَنْ عَطَاءِ بْنِ يَسَارٍ عَنْ أَبِي هُرَيْرَةَ عَنِ النَّبِيِّ صَلَّى اللهُ عَلَيْهِ وَسَلَّمَ بِمِثْلِهِ قَالَ حَمَّادٌ ثُمَّ لَقِيتُ
عَمْرًا فَحَدَّثَنِي بِهِ وَلَمْ يَرْفَعْهُ **حدثنا** عَبْدُ اللهِ بْنُ مَسْلَمَةَ الْقَعْنَبِيُّ حَدَّثَنَا إِبْرَاهِيمُ بْنُ سَعْدٍ
عَنْ أَبِيهِ عَنْ حَفْصِ بْنِ عَاصِمٍ عَنْ عَبْدِ اللهِ بْنِ مَالِكٍ ابْنِ بُحَيْنَةَ أَنَّ رَسُولَ اللهِ صَلَّى اللهُ
عَلَيْهِ وَسَلَّمَ مَرَّ بِرَجُلٍ يُصَلِّي وَقَدْ أُقِيمَتْ صَلَاةُ الصُّبْحِ فَكَلَّمَهُ بِشَيْءٍ لَا نَدْرِي مَا هُوَ فَلَمَّا
انْصَرَفْنَا أَحَطْنَا نَقُولُ مَاذَا قَالَ لَكَ رَسُولُ اللهِ صَلَّى اللهُ عَلَيْهِ وَسَلَّمَ قَالَ قَالَ لِي يُوشِكُ
أَنْ يُصَلِّيَ أَحَدُكُمُ الصُّبْحَ أَرْبَعًا قَالَ الْقَعْنَبِيُّ عَبْدُ اللهِ بْنُ مَالِكٍ ابْنُ بُحَيْنَةَ عَنْ أَبِيهِ (قَالَ
أَبُو الْحُسَيْنِ مُسْلِمٌ) وَقَوْلُهُ عَنْ أَبِيهِ فِي هٰذَا الْحَدِيثِ خَطَأٌ **حدثنا** قُتَيْبَةُ بْنُ سَعِيدٍ
حَدَّثَنَا أَبُو عَوَانَةَ عَنْ سَعْدِ بْنِ إِبْرَاهِيمَ عَنْ حَفْصِ بْنِ عَاصِمٍ عَنِ ابْنِ بُحَيْنَةَ قَالَ
أُقِيمَتْ صَلَاةُ الصُّبْحِ فَرَأَى رَسُولُ اللهِ صَلَّى اللهُ عَلَيْهِ وَسَلَّمَ رَجُلًا يُصَلِّي وَالْمُؤَذِّنُ
يُقِيمُ فَقَالَ أَتُصَلِّي الصُّبْحَ أَرْبَعًا **حدثنا** أَبُو كَامِلٍ الْجَحْدَرِيُّ حَدَّثَنَا حَمَّادٌ يَعْنِي ابْنَ
زَيْدٍ ح وَحَدَّثَنِي حَامِدُ بْنُ عُمَرَ الْبَكْرَاوِيُّ حَدَّثَنَا عَبْدُ الْوَاحِدِ يَعْنِي ابْنَ زِيَادٍ ح
وَحَدَّثَنَا ابْنُ نُمَيْرٍ حَدَّثَنَا أَبُو مُعَاوِيَةَ كُلُّهُمْ عَنْ عَاصِمٍ ح وَحَدَّثَنِي زُهَيْرُ بْنُ
حَرْبٍ وَاللَّفْظُ لَهُ حَدَّثَنَا مَرْوَانُ بْنُ مُعَاوِيَةَ الْفَزَارِيُّ عَنْ عَاصِمٍ الْأَحْوَلِ عَنْ عَبْدِ اللهِ
ابْنِ سَرْجِسَ قَالَ دَخَلَ رَجُلٌ الْمَسْجِدَ وَرَسُولُ اللهِ صَلَّى اللهُ عَلَيْهِ وَسَلَّمَ فِي صَلَاةِ

قوله اذا اقيمت الصلاة فلا صلاة الا المكتوبة فيه نهي عن افتتاح النافلة بعد الاقامة سواء كانت سنة مؤكدة أو غيرها واليه ذهب الشافعي رحمه الله تعالى قال النووي الحكمة فيه أن يتفرغ للفريضة من أولها ولا يفوته اكمالها بالاحرام مع الامام وقال أبو حنيفة رحمه الله تعالى وأصحابه سنة الصبح مخصوصة عن هذا بقوله عليه السلام صلوها وان طردتكم الخيل فعملنا بالدليلين فقلنا يصلي سنة الصبح اذا لم يخش عن فوات الركعة الثانية ليكون جامعاً بين الفضيلتين ويتركها حين خشي لان ثواب الجماعة أفضل وأعظم والوعيد بتركها ألزم اه ابن الملك

قوله عبدالله بن مالك ابن بحينة يقرأ مثل ما يكتب على ما مر بيانه بهامش ص٥٣

قوله أحطنا نقول هكذا هو في الاصول وهو صحيح وفيه محذوف تقديره أحطنا به اه نووي أي استدرنا بجوانبه واجتمعنا على رأسه قائلين ماذا قال لك وفي صحيح البخاري لاث به الناس فقال له رسول الله صلى الله عليه وسلم آلصبح أربعاً آلصبح أربعاً اه ومعنى لاث به الناس أحاطوا حوله

قوله وقوله عن أبيه في هذا الحديث خطأ وفي اسخة بعد هذا هذه الزيادة « وبحينة هي ام عبدالله »

قوله ابن سرجس بفتح السينين المهملتين بينهما جيم مكسورة غير منصرف للعجمة والعلمية

الْغَدَاةِ فَصَلَّى رَكْعَتَيْنِ فِي جَانِبِ الْمَسْجِدِ ثُمَّ دَخَلَ مَعَ رَسُولِ اللهِ صَلَّى اللهُ عَلَيْهِ وَسَلَّمَ فَلَمَّا سَلَّمَ رَسُولُ اللهِ صَلَّى اللهُ عَلَيْهِ وَسَلَّمَ قَالَ يَا فُلَانُ بِأَيِّ الصَّلَاتَيْنِ اعْتَدَدْتَ أَبِصَلَاتِكَ وَحْدَكَ أَمْ بِصَلَاتِكَ مَعَنَا ۞ **حدثنا** يَحْيَى بْنُ يَحْيَى أَخْبَرَنَا سُلَيْمَانُ بْنُ بِلَالٍ عَنْ رَبِيعَةَ ابْنِ أَبِي عَبْدِ الرَّحْمَنِ عَنْ عَبْدِ الْمَلِكِ بْنِ سَعِيدٍ عَنْ أَبِي حُمَيْدٍ أَوْ عَنْ أَبِي أُسَيْدٍ قَالَ قَالَ رَسُولُ اللهِ صَلَّى اللهُ عَلَيْهِ وَسَلَّمَ إِذَا دَخَلَ أَحَدُكُمُ الْمَسْجِدَ فَلْيَقُلِ اللَّهُمَّ افْتَحْ لِي أَبْوَابَ رَحْمَتِكَ وَإِذَا خَرَجَ فَلْيَقُلِ اللَّهُمَّ إِنِّي أَسْأَلُكَ مِنْ فَضْلِكَ (قَالَ مُسْلِمٌ) سَمِعْتُ يَحْيَى ابْنَ يَحْيَى يَقُولُ كَتَبْتُ هَذَا الْحَدِيثَ مِنْ كِتَابِ سُلَيْمَانَ بْنِ بِلَالٍ قَالَ بَلَغَنِي أَنَّ يَحْيَى الْحِمَّانِيَّ يَقُولُ وَأَبِي أُسَيْدٍ **و حدثنا** حَامِدُ بْنُ عُمَرَ الْبَكْرَاوِيُّ حَدَّثَنَا بِشْرُ بْنُ الْمُفَضَّلِ حَدَّثَنَا عُمَارَةُ بْنُ غَزِيَّةَ عَنْ رَبِيعَةَ بْنِ أَبِي عَبْدِ الرَّحْمَنِ عَنْ عَبْدِ الْمَلِكِ بْنِ سَعِيدِ بْنِ سُوَيْدٍ الْأَنْصَارِيِّ عَنْ أَبِي حُمَيْدٍ أَوْ عَنْ أَبِي أُسَيْدٍ عَنِ النَّبِيِّ صَلَّى اللهُ عَلَيْهِ وَسَلَّمَ بِمِثْلِهِ ۞ **حدثنا** عَبْدُ اللهِ بْنُ مَسْلَمَةَ بْنِ قَعْنَبٍ وَقُتَيْبَةُ بْنُ سَعِيدٍ قَالَا حَدَّثَنَا مَالِكٌ ح وَحَدَّثَنَا يَحْيَى ابْنُ يَحْيَى قَالَ قَرَأْتُ عَلَى مَالِكٍ عَنْ عَامِرِ بْنِ عَبْدِ اللهِ بْنِ الزُّبَيْرِ عَنْ عَمْرِو بْنِ سُلَيْمٍ الزُّرَقِيِّ عَنْ أَبِي قَتَادَةَ أَنَّ رَسُولَ اللهِ صَلَّى اللهُ عَلَيْهِ وَسَلَّمَ قَالَ إِذَا دَخَلَ أَحَدُكُمُ الْمَسْجِدَ فَلْيَرْكَعْ رَكْعَتَيْنِ قَبْلَ أَنْ يَجْلِسَ **حدثنا** أَبُو بَكْرِ بْنُ أَبِي شَيْبَةَ حَدَّثَنَا حُسَيْنُ بْنُ عَلِيٍّ عَنْ زَائِدَةَ قَالَ حَدَّثَنِي عَمْرُو بْنُ يَحْيَى الْأَنْصَارِيُّ حَدَّثَنِي مُحَمَّدُ بْنُ يَحْيَى بْنِ حَبَّانَ عَنْ عَمْرِو بْنِ سُلَيْمِ بْنِ خَلْدَةَ الْأَنْصَارِيِّ عَنْ أَبِي قَتَادَةَ صَاحِبِ رَسُولِ اللهِ صَلَّى اللهُ عَلَيْهِ وَسَلَّمَ قَالَ دَخَلْتُ الْمَسْجِدَ وَرَسُولُ اللهِ صَلَّى اللهُ عَلَيْهِ وَسَلَّمَ جَالِسٌ بَيْنَ ظَهْرَانَيِ النَّاسِ قَالَ فَجَلَسْتُ فَقَالَ رَسُولُ اللهِ صَلَّى اللهُ عَلَيْهِ وَسَلَّمَ مَا مَنَعَكَ أَنْ تَرْكَعَ رَكْعَتَيْنِ قَبْلَ أَنْ تَجْلِسَ قَالَ فَقُلْتُ يَا رَسُولَ اللهِ رَأَيْتُكَ جَالِساً وَالنَّاسُ جُلُوسٌ قَالَ فَإِذَا دَخَلَ أَحَدُكُمُ الْمَسْجِدَ فَلَا يَجْلِسْ حَتَّى يَرْكَعَ رَكْعَتَيْنِ **حدثنا** أَحْمَدُ بْنُ جَوَّاسٍ الْحَنَفِيُّ أَبُو عَاصِمٍ حَدَّثَنَا عُبَيْدُ اللهِ الْأَشْجَعِيُّ عَنْ سُفْيَانَ عَنْ مُحَارِبِ بْنِ دِثَارٍ عَنْ جَابِرِ بْنِ

حدثنا سليمان الخ

وقال بلغني الخ

وحدثنا عبد الله الخ

عن زائدة أخبرني عمرو الخ أخبرني محمد بن يحيى الخ

قوله يا فلان الخ قال ابن الملك فيه حث على الاقتداء بالامام قبل السنة وتقدم الكلام عليه في حديث اذا اقيمت الصلاة فلا صلاة الا المكتوبة اه

باب ما يقول اذا دخل المسجد

قوله اذا دخل أحدكم المسجد فليقل الخ المأمر بسؤال الرحمة عند الدخول لانه كان يريد الاشتغال بما يقربها من الطاعات التي كالابواب لها وبسؤال الفضل وهو الرزق الحلال عند الخروج لانه هو المناسب بحاله قال الله تعالى فاذا قضيت الصلاة فانتشروا في الارض وابتغوا من فضل الله اه مبارق

باب استحباب تحية المسجد بركعتين وكراهة الجلوس قبل صلاتهما وانها مشروعة في جميع الاوقات

قوله اذا دخل أحدكم المسجد فليركع الخ قال قوم تحية المسجد بركعتين واجبة لظاهر الحديث والجمهور على انها مستحبة لكن عند الشافعي يسليهما في أي وقت كان وعند أبي حنيفة في غير أوقات النهي اه مبارق وأداء الفرض ينوب عنها وكذا كل صلاة صلاها عند الدخول بلا نية التحية لانها لتعظيمه وحرمته وقد حصل ذلك بما صلاه ولا تفوت بالجلوس عندنا وان كان الافضل فعلها قبله واذا تكرر دخوله يكفيه ركعتان في اليوم ذكره الشرنبلالي في شرح نور الايضاح وهذا في غير المسجد الحرام فان تحيته طواف القدوم ويصلي بعده ركعتا الطواف

عَبْدِ اللهِ قَالَ كَانَ لِي عَلَى النَّبِيِّ صَلَّى اللهُ عَلَيْهِ وَسَلَّمَ دَيْنٌ فَقَضَانِي وَزَادَنِي وَدَخَلْتُ عَلَيْهِ الْمَسْجِدَ فَقَالَ لِي صَلِّ رَكْعَتَيْنِ ❁ **حدثنا** عُبَيْدُ اللهِ بْنُ مُعَاذٍ حَدَّثَنَا أَبِي حَدَّثَنَا شُعْبَةُ عَنْ مُحَارِبٍ سَمِعَ جَابِرَ بْنَ عَبْدِ اللهِ يَقُولُ اشْتَرَى مِنِّي رَسُولُ اللهِ صَلَّى اللهُ عَلَيْهِ وَسَلَّمَ بَعِيرًا فَلَمَّا قَدِمَ الْمَدِينَةَ أَمَرَنِي أَنْ آتِيَ الْمَسْجِدَ فَأُصَلِّيَ رَكْعَتَيْنِ **وحدثني** مُحَمَّدُ بْنُ الْمُثَنَّى حَدَّثَنَا عَبْدُ الْوَهَّابِ يَعْنِي الثَّقَفِيَّ حَدَّثَنَا عُبَيْدُ اللهِ عَنْ وَهْبِ بْنِ كَيْسَانَ عَنْ جَابِرِ بْنِ عَبْدِ اللهِ قَالَ خَرَجْتُ مَعَ رَسُولِ اللهِ صَلَّى اللهُ عَلَيْهِ وَسَلَّمَ فِي غَزَاةٍ فَأَبْطَأَ بِي جَمَلِي وَأَعْيَى ثُمَّ قَدِمَ رَسُولُ اللهِ صَلَّى اللهُ عَلَيْهِ وَسَلَّمَ قَبْلِي وَقَدِمْتُ بِالْغَدَاةِ فَجِئْتُ الْمَسْجِدَ فَوَجَدْتُهُ عَلَى بَابِ الْمَسْجِدِ قَالَ الْآنَ حِينَ قَدِمْتَ قُلْتُ نَعَمْ قَالَ فَدَعْ جَمَلَكَ وَادْخُلْ فَصَلِّ رَكْعَتَيْنِ قَالَ فَدَخَلْتُ فَصَلَّيْتُ ثُمَّ رَجَعْتُ **حدثنا** مُحَمَّدُ بْنُ الْمُثَنَّى حَدَّثَنَا الضَّحَّاكُ يَعْنِي أَبَا عَاصِمٍ ح وَحَدَّثَنِي مَمْدُودُ بْنُ غَيْلَانَ حَدَّثَنَا عَبْدُ الرَّزَّاقِ قَالَا جَمِيعًا أَخْبَرَنَا ابْنُ جُرَيْجٍ أَخْبَرَنِي ابْنُ شِهَابٍ أَنَّ عَبْدَ الرَّحْمَنِ بْنَ عَبْدِ اللهِ بْنِ كَعْبٍ أَخْبَرَهُ عَنْ أَبِيهِ عَبْدِ اللهِ بْنِ كَعْبٍ وَعَنْ عَمِّهِ عُبَيْدِ اللهِ بْنِ كَعْبٍ عَنْ كَعْبِ بْنِ مَالِكٍ أَنَّ رَسُولَ اللهِ صَلَّى اللهُ عَلَيْهِ وَسَلَّمَ كَانَ لَا يَقْدَمُ مِنْ سَفَرٍ إِلَّا نَهَارًا فِي الضُّحَى فَإِذَا قَدِمَ بَدَأَ بِالْمَسْجِدِ فَصَلَّى فِيهِ رَكْعَتَيْنِ ثُمَّ جَلَسَ فِيهِ ❁ **و حدثنا** يَحْيَى بْنُ يَحْيَى أَخْبَرَنَا يَزِيدُ بْنُ زُرَيْعٍ عَنْ سَعِيدٍ الْجُرَيْرِيِّ عَنْ عَبْدِ اللهِ بْنِ شَقِيقٍ قَالَ قُلْتُ لِعَائِشَةَ هَلْ كَانَ النَّبِيُّ صَلَّى اللهُ عَلَيْهِ وَسَلَّمَ يُصَلِّي الضُّحَى قَالَتْ لَا إِلَّا أَنْ يَجِيءَ مِنْ مَغِيبِهِ **و حدثنا** عُبَيْدُ اللهِ بْنُ مُعَاذٍ حَدَّثَنَا أَبِي حَدَّثَنَا كَهْمَسُ بْنُ الْحَسَنِ الْقَيْسِيُّ عَنْ عَبْدِ اللهِ بْنِ شَقِيقٍ قَالَ قُلْتُ لِعَائِشَةَ أَكَانَ النَّبِيُّ صَلَّى اللهُ عَلَيْهِ وَسَلَّمَ يُصَلِّي الضُّحَى قَالَتْ لَا إِلَّا أَنْ يَجِيءَ مِنْ مَغِيبِهِ **حدثنا** يَحْيَى بْنُ يَحْيَى قَالَ قَرَأْتُ عَلَى مَالِكٍ عَنِ ابْنِ شِهَابٍ عَنْ عُرْوَةَ عَنْ عَائِشَةَ أَنَّهَا قَالَتْ مَا رَأَيْتُ رَسُولَ اللهِ صَلَّى اللهُ عَلَيْهِ وَسَلَّمَ يُصَلِّي سُبْحَةَ الضُّحَى قَطُّ وَإِنِّي لَأُسَبِّحُهَا وَإِنْ كَانَ رَسُولُ اللهِ صَلَّى اللهُ عَلَيْهِ وَسَلَّمَ لَيَدَعُ الْعَمَلَ وَهُوَ يُحِبُّ أَنْ يَعْمَلَ بِهِ خَشْيَةَ أَنْ يَعْمَلَ بِهِ النَّاسُ

قوله كان لي على النبي دين أراد به ثمن بعيره كما يظهر من حديث الباب الذي يلي

باب استحباب الركعتين في المسجد لمن قدم من سفر أول قدومه

قوله قال الآن حين قدمت ولفظ البخاري في كتاب البيوع « قال الآن قدمت » فلفظة حين مقحمة فرواية مسلم ويعرف بها الباء والاعراب

يجوز في ما قول الشيب على الصبا فقلت الناصح والشيب واقع والمختار البناء وروي فقلت أنا أصح وأورده صاحب الكشاف في تفسير سورة هود شاهداً على قراءة ومن خزي يومئذ بفتح الميم

باب استحباب صلاة الضحى وأن أقلها ركعتان وأكملها ثمان ركعات وأوسطها أربع ركعات أو ست والحث على المحافظة عليها

قولها من مغيبه أي من سفره

قولها ليدع أي يترك واللام فيه فارقة

قولها خشية الخ مفعول من أجله لقوله ليدع العمل وما بينهما جملة معترضة

فَيُفْرَضَ عَلَيْهِمْ **حدثنا** شَيْبَانُ بْنُ فَرُّوخَ حَدَّثَنَا عَبْدُ الْوَارِثِ حَدَّثَنَا يَزِيدُ (يَعْنِي الرِّشْكَ) حَدَّثَتْنِي مُعَاذَةُ أَنَّهَا سَأَلَتْ عَائِشَةَ رَضِيَ اللهُ عَنْهَا كَمْ كَانَ رَسُولُ اللهِ صَلَّى اللهُ عَلَيْهِ وَسَلَّمَ يُصَلِّي صَلَاةَ الضُّحَى قَالَتْ أَرْبَعَ رَكَعَاتٍ وَيَزِيدُ مَا شَاءَ **حدثنا** مُحَمَّدُ بْنُ الْمُثَنَّى وَابْنُ بَشَّارٍ قَالَا حَدَّثَنَا مُحَمَّدُ بْنُ جَعْفَرٍ حَدَّثَنَا شُعْبَةُ عَنْ يَزِيدَ بِهَذَا الْإِسْنَادِ مِثْلَهُ وَقَالَ يَزِيدُ مَا شَاءَ اللهُ **وحدثني** يَحْيَى بْنُ حَبِيبٍ الْحَارِثِيُّ حَدَّثَنَا خَالِدُ ابْنُ الْحَارِثِ عَنْ سَعِيدٍ حَدَّثَنَا قَتَادَةُ أَنَّ مُعَاذَةَ الْعَدَوِيَّةَ حَدَّثَتْهُمْ عَنْ عَائِشَةَ قَالَتْ كَانَ رَسُولُ اللهِ صَلَّى اللهُ عَلَيْهِ وَسَلَّمَ يُصَلِّي الضُّحَى أَرْبَعاً وَيَزِيدُ مَا شَاءَ اللهُ **وحدثنا** إِسْحَقُ بْنُ إِبْرَاهِيمَ وَابْنُ بَشَّارٍ جَمِيعاً عَنْ مُعَاذِ بْنِ هِشَامٍ قَالَ حَدَّثَنِي أَبِي عَنْ قَتَادَةَ بِهَذَا الْإِسْنَادِ مِثْلَهُ **وحدثنا** مُحَمَّدُ بْنُ الْمُثَنَّى وَابْنُ بَشَّارٍ قَالَا حَدَّثَنَا مُحَمَّدُ بْنُ جَعْفَرٍ حَدَّثَنَا شُعْبَةُ عَنْ عَمْرِو بْنِ مُرَّةَ عَنْ عَبْدِ الرَّحْمٰنِ بْنِ أَبِي لَيْلَى قَالَ مَا أَخْبَرَنِي أَحَدٌ أَنَّهُ رَأَى النَّبِيَّ صَلَّى اللهُ عَلَيْهِ وَسَلَّمَ يُصَلِّي الضُّحَى إِلَّا أُمُّ هَانِئٍ فَإِنَّهَا حَدَّثَتْ أَنَّ النَّبِيَّ صَلَّى اللهُ عَلَيْهِ وَسَلَّمَ دَخَلَ بَيْتَهَا يَوْمَ فَتْحِ مَكَّةَ فَصَلَّى ثَمَانِيَ رَكَعَاتٍ مَا رَأَيْتُهُ صَلَّى صَلَاةً قَطُّ أَخَفَّ مِنْهَا غَيْرَ أَنَّهُ كَانَ يُتِمُّ الرُّكُوعَ وَالسُّجُودَ وَلَمْ يَذْكُرِ ابْنُ بَشَّارٍ فِي حَدِيثِهِ قَوْلَهُ قَطُّ **وحدثني** حَرْمَلَةُ بْنُ يَحْيَى وَمُحَمَّدُ بْنُ سَلَمَةَ الْمُرَادِيُّ قَالَا أَخْبَرَنَا عَبْدُ اللهِ بْنُ وَهْبٍ أَخْبَرَنِي يُونُسُ عَنِ ابْنِ شِهَابٍ قَالَ حَدَّثَنِي ابْنُ عَبْدِ اللهِ بْنِ الْحَارِثِ أَنَّ أَبَاهُ عَبْدَ اللهِ بْنَ الْحَارِثِ بْنِ نَوْفَلٍ قَالَ مَا أَلَتْ وَحَرَصْتُ عَلَى أَنْ أَجِدَ أَحَداً مِنَ النَّاسِ يُخْبِرُنِي أَنَّ رَسُولَ اللهِ صَلَّى اللهُ عَلَيْهِ وَسَلَّمَ سَبَّحَ سُبْحَةَ الضُّحَى فَلَمْ أَجِدْ أَحَداً يُحَدِّثُنِي ذٰلِكَ غَيْرَ أَنَّ أُمَّ هَانِئٍ بِنْتَ أَبِي طَالِبٍ أَخْبَرَتْنِي أَنَّ رَسُولَ اللهِ صَلَّى اللهُ عَلَيْهِ وَسَلَّمَ أَتَى بَعْدَمَا ارْتَفَعَ النَّهَارُ يَوْمَ الْفَتْحِ فَأُتِيَ بِثَوْبٍ فَسُتِرَ عَلَيْهِ فَاغْتَسَلَ ثُمَّ قَامَ فَرَكَعَ ثَمَانِيَ رَكَعَاتٍ لَا أَدْرِي أَقِيَامُهُ فِيهَا أَطْوَلُ أَمْ رُكُوعُهُ أَمْ سُجُودُهُ كُلُّ ذٰلِكَ مِنْهُ مُتَقَارِبٌ قَالَتْ فَلَمْ أَرَهُ سَبَّحَهَا قَبْلُ وَلَا بَعْدُ قَالَ الْمُرَادِيُّ عَنْ يُونُسَ وَلَمْ يَقُلْ أَخْبَرَنِي **حدثنا** يَحْيَى بْنُ يَحْيَى قَالَ قَرَأْتُ عَلَى مَالِكٍ عَنْ أَبِي

قوله يعني الرشك ارجع ليزيد الرشك الى هامش ص ١٨٣ من الجزء الاول ومعاذة أيضاً مذكورة هناك

قولها أربع ركعات ويزيد عطف على مقدر وهو مقول للقول أي يصلي أربع ركعات ويزيد ماشاء أي من غير حصر ولكن لم ينقل اكثر من ثنتي عشرة ركعة كما في المرقاة

قولها أخفه منها وذلك بترك قراءته السورة الطويلة والاذكار الكثيرة وقولها غير انه الخ فيه اشعار بالاعتناء بشأن الطمأنينة في الركوع والسجود كما في المرقاة

قولها ثماني ركعات وفي بعض النسخ ثمان ركعات والثمانية بالهاء للمعدود المذكر وبحذفها للمؤنث واذا اضيفت الى مؤنث تثبت الياء ثبوتها في القاضي واعرب اعراب المنقوص وتحذف الياء في لغة بشرط فتح النون كما في المصباح

قولها فلم أره سبحها قبل ولا بعد محل تأمل فانها من مسلمة الفتح ولم تكن من المهاجرات فانى لها الرؤية

النَّضْرِ أَنَّ أَبَا مُرَّةَ مَوْلَى أُمِّ هَانِئٍ بِنْتِ أَبِي طَالِبٍ أَخْبَرَهُ أَنَّهُ سَمِعَ أُمَّ هَانِئٍ بِنْتَ أَبِي طَالِبٍ
تَقُولُ ذَهَبْتُ إِلَى رَسُولِ اللَّهِ صَلَّى اللَّهُ عَلَيْهِ وَسَلَّمَ عَامَ الْفَتْحِ فَوَجَدْتُهُ يَغْتَسِلُ وَفَاطِمَةُ
ابْنَتُهُ تَسْتُرُهُ بِثَوْبٍ قَالَتْ فَسَلَّمْتُ فَقَالَ مَنْ هٰذِهِ قُلْتُ أُمُّ هَانِئٍ بِنْتُ أَبِي طَالِبٍ قَالَ
مَرْحَبًا بِأُمِّ هَانِئٍ فَلَمَّا فَرَغَ مِنْ غُسْلِهِ قَامَ فَصَلَّى ثَمَانِيَ رَكَعَاتٍ مُلْتَحِفًا فِي ثَوْبٍ وَاحِدٍ
فَلَمَّا انْصَرَفَ قُلْتُ يَا رَسُولَ اللَّهِ زَعَمَ ابْنُ أُمِّي عَلِيُّ بْنُ أَبِي طَالِبٍ أَنَّهُ قَاتِلٌ رَجُلًا
أَجَرْتُهُ فُلَانُ ابْنُ هُبَيْرَةَ فَقَالَ رَسُولُ اللَّهِ صَلَّى اللَّهُ عَلَيْهِ وَسَلَّمَ قَدْ أَجَرْنَا مَنْ أَجَرْتِ
يَا أُمَّ هَانِئٍ قَالَتْ أُمُّ هَانِئٍ وَذٰلِكَ ضُحًى **وحدثني** حَجَّاجُ بْنُ الشَّاعِرِ حَدَّثَنَا مُعَلَّى بْنُ
أَسَدٍ حَدَّثَنَا وُهَيْبُ بْنُ خَالِدٍ عَنْ جَعْفَرِ بْنِ مُحَمَّدٍ عَنْ أَبِيهِ عَنْ أَبِي مُرَّةَ مَوْلَى عَقِيلٍ
عَنْ أُمِّ هَانِئٍ أَنَّ رَسُولَ اللَّهِ صَلَّى اللَّهُ عَلَيْهِ وَسَلَّمَ صَلَّى فِي بَيْتِهَا عَامَ الْفَتْحِ ثَمَانِيَ
رَكَعَاتٍ فِي ثَوْبٍ قَدْ خَالَفَ بَيْنَ طَرَفَيْهِ **حدثنا** عَبْدُ اللَّهِ بْنُ مُحَمَّدِ بْنِ أَسْمَاءَ
الضُّبَعِيُّ حَدَّثَنَا مَهْدِيٌّ وَهُوَ ابْنُ مَيْمُونٍ حَدَّثَنَا وَاصِلٌ مَوْلَى أَبِي عُيَيْنَةَ عَنْ
يَحْيَى بْنِ عُقَيْلٍ عَنْ يَحْيَى بْنِ يَعْمَرَ عَنْ أَبِي الْأَسْوَدِ الدُّئَلِيِّ عَنْ أَبِي ذَرٍّ عَنِ النَّبِيِّ صَلَّى اللَّهُ
عَلَيْهِ وَسَلَّمَ أَنَّهُ قَالَ يُصْبِحُ عَلَى كُلِّ سُلَامَى مِنْ أَحَدِكُمْ صَدَقَةٌ فَكُلُّ تَسْبِيحَةٍ
صَدَقَةٌ وَكُلُّ تَحْمِيدَةٍ صَدَقَةٌ وَكُلُّ تَهْلِيلَةٍ صَدَقَةٌ وَكُلُّ تَكْبِيرَةٍ صَدَقَةٌ وَأَمْرٌ
بِالْمَعْرُوفِ صَدَقَةٌ وَنَهْيٌ عَنِ الْمُنْكَرِ صَدَقَةٌ وَيُجْزِئُ مِنْ ذٰلِكَ رَكْعَتَانِ يَرْكَعُهُمَا مِنَ
الضُّحَى **حدثنا** شَيْبَانُ بْنُ فَرُّوخَ حَدَّثَنَا عَبْدُ الْوَارِثِ حَدَّثَنَا أَبُو التَّيَّاحِ حَدَّثَنِي أَبُو
عُثْمَانَ النَّهْدِيُّ عَنْ أَبِي هُرَيْرَةَ قَالَ أَوْصَانِي خَلِيلِي صَلَّى اللَّهُ عَلَيْهِ وَسَلَّمَ بِثَلَاثٍ بِصِيَامِ
ثَلَاثَةِ أَيَّامٍ مِنْ كُلِّ شَهْرٍ وَرَكْعَتَيِ الضُّحَى وَأَنْ أُوتِرَ قَبْلَ أَنْ أَرْقُدَ **و حدثنا** مُحَمَّدُ بْنُ
الْمُثَنَّى وَابْنُ بَشَّارٍ قَالَا حَدَّثَنَا مُحَمَّدُ بْنُ جَعْفَرٍ حَدَّثَنَا شُعْبَةُ عَنْ عَبَّاسٍ الْجُرَيْرِيِّ وَأَبِي شِمْرٍ
الضُّبَعِيِّ قَالَا سَمِعْنَا أَبَا عُثْمَانَ النَّهْدِيَّ يُحَدِّثُ عَنْ أَبِي هُرَيْرَةَ عَنِ النَّبِيِّ صَلَّى اللَّهُ عَلَيْهِ وَسَلَّمَ
بِمِثْلِهِ **وحدثني** سُلَيْمَانُ بْنُ مَعْبَدٍ حَدَّثَنَا مُعَلَّى بْنُ أَسَدٍ حَدَّثَنَا عَبْدُ الْعَزِيزِ بْنُ مُخْتَارٍ عَنْ

قولها زعم ابن امي الخ معناه ذكر وانما قالت ابن امي مع أن علياً شقيقها لتأكيد الحرمة بتذكير المشاركة في بطن واحد

قولها أنه قاتل رجلاً أجرته تعني أنه عازم على قتل رجل جعلته في أمان

قوله فلان بن هبيرة بالنصب على أنه بدل من رجلاً أو من الضمير المنصوب في أجرته وبالرفع على أنه خبر مبتدأ محذوف كما في شروح البخاري وذكروا في تسمية فلان اختلافاً كثيراً ولا خلاف في كون هبيرة اسم زوجها وهو هبيرة بن ابي وهب المخزومي هرب من مكة عام الفتح لما أسلمت زوجته ام هانئ وفرق الاسلام بينه وبينها ولم يزل مشركاً حتى مات فلعل فلاناً كان ابنه من غيرها أجارته لكونه عندها

قوله قد أجرنا من أجرت أي أعطيناه الامان قال ابن الملك دل الحديث على أن أمان المرأة الحرة نافذ قيل هذا انما يصح اذا آمنت واحداً أو اثنين وأما الامان تاحية على العموم فلا يصح الا من الامام لانه لو صح من غيره صار ذريعة الى ابطال الجهاد اه

قولها وذلك ضحى أي ما صلاه عليه الصلاة والسلام هي صلاة الضحى أو ذلك الوقت وقت ضحى

قوله يصبح على كل سلامى من أحدكم صدقة سلامى كسكارى عظام الاصابع وهي التي بين كل مفصلين من أصابع الانسان قال النووي أصله عظام الاصابع وسائر الكف ثم استعمل في جميع عظام البدن ومفاصله اه وقوله من أحدكم صفة كل سلامى وقوله صدقة هو اسم يصبح أي تصبح الصدقة واجبة على كل سلامى يعني أن كل عظم من عظام ابن آدم يصبح سليما من الآفات باقيا على الهيئة التي تم بها منافعه فعليه صدقة والمراد بالصدقة الشكر كما في المبارق بزيادة من المرقاة

قوله ويجزئ من ذلك الخ بالتذكير أو التأنيث قاله ملا علي وقال النووي ضبطناه بفتح أوله وضمه يعني يكفي مما وجب للسلامى من الصدقات ركعتان يصليهما من الضحى لان الصلاة عمل يجميع أعضاء البدن فيقوم كل عضو بشكره وفيه دليل على عظم فضل الضحى اه مع المبارق

عَبْدِاللهِ الدَّاناجِ قَالَ حَدَّثَنِي أَبُو رَافِعٍ الصَّائِغُ قَالَ سَمِعْتُ أَبَا هُرَيْرَةَ قَالَ أَوْصَانِي خَلِيلِي
أَبُو الْقَاسِمِ صَلَّى اللهُ عَلَيْهِ وَسَلَّمَ بِثَلَاثٍ فَذَكَرَ مِثْلَ حَدِيثِ أَبِي عُثْمَانَ عَنْ أَبِي هُرَيْرَةَ
وحدثني هَرُونُ بْنُ عَبْدِاللهِ وَمُحَمَّدُ بْنُ رَافِعٍ قَالَا حَدَّثَنَا ابْنُ أَبِي فُدَيْكٍ عَنِ الضَّحَّاكِ
ابْنِ عُثْمَانَ عَنْ إِبْرَاهِيمَ بْنِ عَبْدِاللهِ بْنِ حُنَيْنٍ عَنْ أَبِي مُرَّةَ مَوْلَى أُمِّ هَانِئٍ عَنْ أَبِي الدَّرْدَاءِ
قَالَ أَوْصَانِي حَبِيبِي صَلَّى اللهُ عَلَيْهِ وَسَلَّمَ بِثَلَاثٍ لَنْ أَدَعَهُنَّ مَا عِشْتُ بِصِيَامِ ثَلَاثَةِ أَيَّامٍ
مِنْ كُلِّ شَهْرٍ وَصَلَاةِ الضُّحَى وَبِأَنْ لَا أَنَامَ حَتَّى أُوتِرَ * **حدثنا** يَحْيَى بْنُ يَحْيَى قَالَ قَرَأْتُ
عَلَى مَالِكٍ عَنْ نَافِعٍ عَنِ ابْنِ عُمَرَ أَنَّ حَفْصَةَ أُمَّ الْمُؤْمِنِينَ أَخْبَرَتْهُ أَنَّ رَسُولَ اللهِ صَلَّى اللهُ
عَلَيْهِ وَسَلَّمَ كَانَ إِذَا سَكَتَ الْمُؤَذِّنُ مِنَ الْأَذَانِ لِصَلَاةِ الصُّبْحِ وَبَدَا الصُّبْحُ رَكَعَ
رَكْعَتَيْنِ خَفِيفَتَيْنِ قَبْلَ أَنْ تُقَامَ الصَّلَاةُ **وحدثنا** يَحْيَى بْنُ يَحْيَى وَقُتَيْبَةُ وَابْنُ رُمْحٍ
عَنِ اللَّيْثِ بْنِ سَعْدٍ ح وَحَدَّثَنِي زُهَيْرُ بْنُ حَرْبٍ وَعُبَيْدُاللهِ بْنُ سَعِيدٍ قَالَا حَدَّثَنَا
يَحْيَى عَنْ عُبَيْدِاللهِ ح وَحَدَّثَنِي زُهَيْرُ بْنُ حَرْبٍ حَدَّثَنَا إِسْمَاعِيلُ عَنْ أَيُّوبَ كُلُّهُمْ
عَنْ نَافِعٍ بِهَذَا الْإِسْنَادِ كَمَا قَالَ مَالِكٌ **وحدثني** أَحْمَدُ بْنُ عَبْدِاللهِ بْنِ الْحَكَمِ حَدَّثَنَا
مُحَمَّدُ بْنُ جَعْفَرٍ حَدَّثَنَا شُعْبَةُ عَنْ زَيْدِ بْنِ مُحَمَّدٍ قَالَ سَمِعْتُ نَافِعاً يُحَدِّثُ عَنِ ابْنِ عُمَرَ
عَنْ حَفْصَةَ قَالَتْ كَانَ رَسُولُ اللهِ صَلَّى اللهُ عَلَيْهِ وَسَلَّمَ إِذَا طَلَعَ الْفَجْرُ لَا يُصَلِّي إِلَّا
رَكْعَتَيْنِ خَفِيفَتَيْنِ **وحدثناه** إِسْحَقُ بْنُ إِبْرَاهِيمَ أَخْبَرَنَا النَّضْرُ حَدَّثَنَا شُعْبَةُ بِهَذَا
الْإِسْنَادِ مِثْلَهُ **حدثنا** مُحَمَّدُ بْنُ عَبَّادٍ حَدَّثَنَا سُفْيَانُ عَنْ عَمْرٍو عَنِ الزُّهْرِيِّ عَنْ سَالِمٍ
عَنْ أَبِيهِ أَخْبَرَتْنِي حَفْصَةُ أَنَّ النَّبِيَّ صَلَّى اللهُ عَلَيْهِ وَسَلَّمَ كَانَ إِذَا أَضَاءَ لَهُ الْفَجْرُ صَلَّى رَكْعَتَيْنِ
حدثنا عَمْرٌو النَّاقِدُ حَدَّثَنَا عَبْدَةُ بْنُ سُلَيْمَانَ حَدَّثَنَا هِشَامُ بْنُ عُرْوَةَ عَنْ أَبِيهِ عَنْ
عَائِشَةَ قَالَتْ كَانَ رَسُولُ اللهِ صَلَّى اللهُ عَلَيْهِ وَسَلَّمَ يُصَلِّي رَكْعَتَيِ الْفَجْرِ إِذَا سَمِعَ الْأَذَانَ
وَيُخَفِّفُهُمَا * وَحَدَّثَنِيهِ عَلِيُّ بْنُ حُجْرٍ حَدَّثَنَا عَلِيٌّ يَعْنِي ابْنَ مُسْهِرٍ ح وَحَدَّثَنَاهُ أَبُو
كُرَيْبٍ حَدَّثَنَا أَبُو أُسَامَةَ ح وَحَدَّثَنَاهُ أَبُو بَكْرٍ وَأَبُو كُرَيْبٍ وَابْنُ نُمَيْرٍ عَنْ عَبْدِاللهِ

أخبرني أبو رافع نخ

حدثنا يحيى نخ

حدثني أحمد نخ

وحدثنا اسحق نخ

أخبرنا هشام نخ

والداناج العالم معرب دانا ولقب عبدالله بن فيروز البصري اه قاموس

قوله مولى ام هانئ هو مولاها حقيقة ويضاف الى أخيها عقيل بن أبي طالب مجازاً كما مر

باب

استحباب ركعتي سنة الفجر والحث عليهما وتخفيفهما والمحافظة عليهما وبيان ما يستحب أن يقرأ فيهما

ابْنِ نُمَيْرٍ ح وَحَدَّثَنَاهُ عَمْرٌو النَّاقِدُ حَدَّثَنَا وَكِيعٌ كُلُّهُمْ عَنْ هِشَامٍ بِهٰذَا الْاِسْنَادِ
وَفِي حَدِيثِ اَبِي اُسَامَةَ اِذَا طَلَعَ الْفَجْرُ **وحدثنا** مُحَمَّدُ بْنُ الْمُثَنّٰى حَدَّثَنَا ابْنُ اَبِي عَدِيٍّ
عَنْ هِشَامٍ عَنْ يَحْيٰى عَنْ اَبِي سَلَمَةَ عَنْ عَائِشَةَ اَنَّ نَبِيَّ اللّٰهِ صَلَّى اللّٰهُ عَلَيْهِ وَسَلَّمَ كَانَ
يُصَلِّي رَكْعَتَيْنِ بَيْنَ النِّدَاءِ وَالْاِقَامَةِ مِنْ صَلٰوةِ الصُّبْحِ **وحدثنا** مُحَمَّدُ بْنُ الْمُثَنّٰى حَدَّثَنَا
عَبْدُ الْوَهَّابِ قَالَ سَمِعْتُ يَحْيَى بْنَ سَعِيدٍ قَالَ اَخْبَرَنِي مُحَمَّدُ بْنُ عَبْدِ الرَّحْمٰنِ اَنَّهُ سَمِعَ
عَمْرَةَ تُحَدِّثُ عَنْ عَائِشَةَ اَنَّهَا كَانَتْ تَقُولُ كَانَ رَسُولُ اللّٰهِ صَلَّى اللّٰهُ عَلَيْهِ وَسَلَّمَ يُصَلِّي
رَكْعَتَيِ الْفَجْرِ فَيُخَفِّفُ حَتّٰى اِنِّي اَقُولُ هَلْ قَرَأَ فِيهِمَا بِاُمِّ الْقُرْاٰنِ **حدثنا** عُبَيْدُ اللّٰهِ
ابْنُ مُعَاذٍ حَدَّثَنَا اَبِي حَدَّثَنَا شُعْبَةُ عَنْ مُحَمَّدِ بْنِ عَبْدِ الرَّحْمٰنِ الْاَنْصَارِيِّ سَمِعَ عَمْرَةَ بِنْتَ
عَبْدِ الرَّحْمٰنِ عَنْ عَائِشَةَ قَالَتْ كَانَ رَسُولُ اللّٰهِ صَلَّى اللّٰهُ عَلَيْهِ وَسَلَّمَ اِذَا طَلَعَ الْفَجْرُ صَلّٰى
رَكْعَتَيْنِ اَقُولُ هَلْ يَقْرَأُ فِيهِمَا بِفَاتِحَةِ الْكِتَابِ **وحدثني** زُهَيْرُ بْنُ حَرْبٍ حَدَّثَنَا
يَحْيَى بْنُ سَعِيدٍ عَنِ ابْنِ جُرَيْجٍ قَالَ حَدَّثَنِي عَطَاءٌ عَنْ عُبَيْدِ بْنِ عُمَيْرٍ عَنْ عَائِشَةَ اَنَّ
النَّبِيَّ صَلَّى اللّٰهُ عَلَيْهِ وَسَلَّمَ لَمْ يَكُنْ عَلٰى شَيْءٍ مِنَ النَّوَافِلِ اَشَدَّ مُعَاهَدَةً مِنْهُ عَلٰى رَكْعَتَيْنِ
قَبْلَ الصُّبْحِ **وحدثنا** اَبُو بَكْرِ بْنُ اَبِي شَيْبَةَ وَابْنُ نُمَيْرٍ جَمِيعًا عَنْ حَفْصِ بْنِ
غِيَاثٍ قَالَ ابْنُ نُمَيْرٍ حَدَّثَنَا حَفْصٌ عَنِ ابْنِ جُرَيْجٍ عَنْ عَطَاءٍ عَنْ عُبَيْدِ بْنِ عُمَيْرٍ عَنْ
عَائِشَةَ قَالَتْ مَا رَاَيْتُ رَسُولَ اللّٰهِ صَلَّى اللّٰهُ عَلَيْهِ وَسَلَّمَ فِي شَيْءٍ مِنَ النَّوَافِلِ اَسْرَعَ مِنْهُ
اِلَى الرَّكْعَتَيْنِ قَبْلَ الْفَجْرِ **حدثنا** مُحَمَّدُ بْنُ عُبَيْدٍ الْغُبَرِيُّ حَدَّثَنَا اَبُو عَوَانَةَ عَنْ قَتَادَةَ
عَنْ زُرَارَةَ بْنِ اَوْفٰى عَنْ سَعْدِ بْنِ هِشَامٍ عَنْ عَائِشَةَ عَنِ النَّبِيِّ صَلَّى اللّٰهُ عَلَيْهِ وَسَلَّمَ قَالَ
رَكْعَتَا الْفَجْرِ خَيْرٌ مِنَ الدُّنْيَا وَمَا فِيهَا **وحدثنا** يَحْيَى بْنُ حَبِيبٍ حَدَّثَنَا مُعْتَمِرٌ قَالَ قَالَ
اَبِي حَدَّثَنَا قَتَادَةُ عَنْ زُرَارَةَ عَنْ سَعْدِ بْنِ هِشَامٍ عَنْ عَائِشَةَ عَنِ النَّبِيِّ صَلَّى اللّٰهُ عَلَيْهِ
وَسَلَّمَ اَنَّهُ قَالَ فِي شَاْنِ الرَّكْعَتَيْنِ عِنْدَ طُلُوعِ الْفَجْرِ لَهُمَا اَحَبُّ اِلَيَّ مِنَ الدُّنْيَا
جَمِيعًا **حدثني** مُحَمَّدُ بْنُ عَبَّادٍ وَابْنُ اَبِي عُمَرَ قَالَا حَدَّثَنَا مَرْوَانُ بْنُ مُعَاوِيَةَ عَنْ

قولها فيخفف وفى نسخة فيجوز بتشديد الواو وصوابه فيتجوز كما مر بهامش ص ٤٣ فى باب أمر الائمة بتخفيف الصلاة فى تمام وفى صحيح البخارى أسمع بكاء الصبى فاتجوز فى صلاتى أى اخففها

قولها حتى انى أقول هل قرأ فيهما بام القرآن هذا الحديث دليل على المبالغة فى التخفيف والمراد المبالغة بالنسبة الى عادته صلى الله تعالى عليه وسلم من اطالة صلاة الليل وغيرها من نوافله اه نووى وقد ثبت انه عليه السلام كان يقرأ فيما بعد الفاتحة قل يا أيها الكافرون والاخلاص كما يأتى

قولها لم يكن على شئ من النوافل أشد معاهدة الخ أى محافظة قال النووى فيه دليل على عظم فضلهما اه وماسبق بهامش ص ١٥٤ أدل على ذلك

قوله لهما أحب الخ اللام فيه للابتداء كما فى قوله تعالى لانتم أشد رهبة فى صدورهم من الله والجملة مقول للقول

يَزِيدَ هُوَ ابْنُ كَيْسَانَ عَنْ أَبِي حَازِمٍ عَنْ أَبِي هُرَيْرَةَ أَنَّ رَسُولَ اللهِ صَلَّى اللهُ عَلَيْهِ وَسَلَّمَ قَرَأَ فِي رَكْعَتَيِ الْفَجْرِ قُلْ يَا أَيُّهَا الْكَافِرُونَ وَقُلْ هُوَ اللهُ أَحَدٌ **وحدثنا** قُتَيْبَةُ بْنُ سَعِيدٍ حَدَّثَنَا الْفَزَارِيُّ يَعْنِي مَرْوَانَ بْنَ مُعَاوِيَةَ عَنْ عُثْمَانَ بْنِ حَكِيمٍ الْأَنْصَارِيِّ قَالَ أَخْبَرَنِي سَعِيدُ بْنُ يَسَارٍ أَنَّ ابْنَ عَبَّاسٍ أَخْبَرَهُ أَنَّ رَسُولَ اللهِ صَلَّى اللهُ عَلَيْهِ وَسَلَّمَ كَانَ يَقْرَأُ فِي رَكْعَتَيِ الْفَجْرِ فِي الْأُولَى مِنْهُمَا قُولُوا آمَنَّا بِاللهِ وَمَا أُنْزِلَ إِلَيْنَا الْآيَةَ الَّتِي فِي الْبَقَرَةِ وَفِي الْآخِرَةِ مِنْهُمَا آمَنَّا بِاللهِ وَاشْهَدْ بِأَنَّا مُسْلِمُونَ **وحدثنا** أَبُو بَكْرِ بْنُ أَبِي شَيْبَةَ حَدَّثَنَا أَبُو خَالِدٍ الْأَحْمَرُ عَنْ عُثْمَانَ بْنِ حَكِيمٍ عَنْ سَعِيدِ ابْنِ يَسَارٍ عَنِ ابْنِ عَبَّاسٍ قَالَ كَانَ رَسُولُ اللهِ صَلَّى اللهُ عَلَيْهِ وَسَلَّمَ يَقْرَأُ فِي رَكْعَتَيِ الْفَجْرِ قُولُوا آمَنَّا بِاللهِ وَمَا أُنْزِلَ إِلَيْنَا وَالَّتِي فِي آلِ عِمْرَانَ تَعَالَوْا إِلَى كَلِمَةٍ سَوَاءٍ بَيْنَنَا وَبَيْنَكُمْ **وحدثني** عَلِيُّ بْنُ خَشْرَمٍ أَخْبَرَنَا عِيسَى بْنُ يُونُسَ عَنْ عُثْمَانَ بْنِ حَكِيمٍ فِي هَذَا الْإِسْنَادِ بِمِثْلِ حَدِيثِ مَرْوَانَ الْفَزَارِيِّ ❁ **حدثنا** مُحَمَّدُ بْنُ عَبْدِ اللهِ بْنِ نُمَيْرٍ حَدَّثَنَا أَبُو خَالِدٍ يَعْنِي سُلَيْمَانَ بْنَ حَيَّانَ عَنْ دَاوُدَ بْنِ أَبِي هِنْدٍ عَنِ النُّعْمَانِ بْنِ سَالِمٍ عَنْ عَمْرِو بْنِ أَوْسٍ قَالَ حَدَّثَنِي عَنْبَسَةُ بْنُ أَبِي سُفْيَانَ فِي مَرَضِهِ الَّذِي مَاتَ فِيهِ بِحَدِيثٍ يُتَسَارُّ إِلَيْهِ قَالَ سَمِعْتُ أُمَّ حَبِيبَةَ تَقُولُ سَمِعْتُ رَسُولَ اللهِ صَلَّى اللهُ عَلَيْهِ وَسَلَّمَ يَقُولُ مَنْ صَلَّى اثْنَتَيْ عَشْرَةَ رَكْعَةً فِي يَوْمٍ وَلَيْلَةٍ بُنِيَ لَهُ بِهِنَّ بَيْتٌ فِي الْجَنَّةِ قَالَتْ أُمُّ حَبِيبَةَ فَمَا تَرَكْتُهُنَّ مُنْذُ سَمِعْتُهُنَّ مِنْ رَسُولِ اللهِ صَلَّى اللهُ عَلَيْهِ وَسَلَّمَ وَقَالَ عَنْبَسَةُ فَمَا تَرَكْتُهُنَّ مُنْذُ سَمِعْتُهُنَّ مِنْ أُمِّ حَبِيبَةَ وَقَالَ عَمْرُو بْنُ أَوْسٍ مَا تَرَكْتُهُنَّ مُنْذُ سَمِعْتُهُنَّ مِنْ عَنْبَسَةَ وَقَالَ النُّعْمَانُ بْنُ سَالِمٍ مَا تَرَكْتُهُنَّ مُنْذُ سَمِعْتُهُنَّ مِنْ عَمْرِو بْنِ أَوْسٍ **حدثني** أَبُو غَسَّانَ الْمِسْمَعِيُّ حَدَّثَنَا بِشْرُ بْنُ الْمُفَضَّلِ حَدَّثَنَا دَاوُدُ عَنِ النُّعْمَانِ بْنِ سَالِمٍ بِهَذَا الْإِسْنَادِ مَنْ صَلَّى فِي يَوْمٍ ثِنْتَيْ عَشْرَةَ سَجْدَةً تَطَوُّعًا بُنِيَ لَهُ بَيْتٌ فِي الْجَنَّةِ **وحدثنا** مُحَمَّدُ بْنُ بَشَّارٍ حَدَّثَنَا مُحَمَّدُ بْنُ جَعْفَرٍ حَدَّثَنَا شُعْبَةُ عَنِ النُّعْمَانِ بْنِ سَالِمٍ عَنْ عَمْرِو بْنِ

حدثنا قتيبة نخ

حدثنا أبو بكر نخ

وبينكم الآية نخ

وحدثنا محمد نخ

سليمان بن حيان الأحمر نخ

ما تركتهن نخ (في أربعة مواضع)

وحدثني أبو غسان نخ

باب
فضل السنن الراتبة قبل الفرائض وبعدهن وبيان عددهن

قوله يتسار اليه هو بمثناة تحت مفتوحة ثم مثناة فوق وتشديد الراء المرفوعة أي يسر به من السرور لما فيه من البشارة مع سهولته وكان عنبسة محافظاً عليه كما ذكره في آخر الحديث ورواه بعضهم بضم أوله على ما لم يسم فاعله وهو صحيح أيضاً (نووي)

قوله من صلى اثنتي عشرة ركعة في يوم وليلة المراد بها السنن المؤكدة كما جاء في رواية الترمذي بيانها بهذه الزيادة «أربعاً قبل الظهر وركعتين بعدها وركعتين بعد المغرب وركعتين بعد العشاء وركعتين قبل الفجر» وكلها مؤكدة وآخرها آكدها

قوله في يوم أراد به ما يشمل الليل وقد جاء الليل صريحاً في الرواية المتقدمة وهو المراد مع النهار في قوله كل يوم في الرواية المتأخرة واليوم قد لا يختص بالنهار دون الليل كما في النهاية

قوله ثنتي عشرة سجدة أي ركعة كما هو رواية فيما مر آنفا

أَوْسٍ عَنْ عَنْبَسَةَ بْنِ أَبِي سُفْيَانَ عَنْ أُمِّ حَبِيبَةَ زَوْجِ النَّبِيِّ صَلَّى اللهُ عَلَيْهِ وَسَلَّمَ أَنَّهَا قَالَتْ سَمِعْتُ رَسُولَ اللهِ صَلَّى اللهُ عَلَيْهِ وَسَلَّمَ يَقُولُ مَا مِنْ عَبْدٍ مُسْلِمٍ يُصَلِّي لِلَّهِ كُلَّ يَوْمٍ ثِنْتَيْ عَشْرَةَ رَكْعَةً تَطَوُّعاً غَيْرَ فَرِيضَةٍ إِلَّا بَنَى اللهُ لَهُ بَيْتاً فِي الْجَنَّةِ أَوْ إِلَّا بُنِيَ لَهُ بَيْتٌ فِي الْجَنَّةِ قَالَتْ أُمُّ حَبِيبَةَ فَمَا بَرِحْتُ أُصَلِّيهِنَّ بَعْدُ وَقَالَ عَمْرٌو مَا بَرِحْتُ أُصَلِّيهِنَّ بَعْدُ وَقَالَ النُّعْمَانُ مِثْلَ ذٰلِكَ **وحدثني** عَبْدُ الرَّحْمٰنِ بْنُ بِشْرٍ وَعَبْدُ اللهِ بْنُ هَاشِمٍ الْعَبْدِيُّ قَالَا حَدَّثَنَا بَهْزٌ حَدَّثَنَا شُعْبَةُ قَالَ النُّعْمَانُ بْنُ سَالِمٍ أَخْبَرَنِي قَالَ سَمِعْتُ عَمْرَو بْنَ أَوْسٍ يُحَدِّثُ عَنْ عَنْبَسَةَ عَنْ أُمِّ حَبِيبَةَ قَالَتْ قَالَ رَسُولُ اللهِ صَلَّى اللهُ عَلَيْهِ وَسَلَّمَ مَا مِنْ عَبْدٍ مُسْلِمٍ تَوَضَّأَ فَأَسْبَغَ الْوُضُوءَ ثُمَّ صَلَّى لِلَّهِ كُلَّ يَوْمٍ فَذَكَرَ بِمِثْلِهِ **وحدثني** زُهَيْرُ بْنُ حَرْبٍ وَعُبَيْدُ اللهِ بْنُ سَعِيدٍ قَالَا حَدَّثَنَا يَحْيَى وَهُوَ ابْنُ سَعِيدٍ عَنْ عُبَيْدِ اللهِ قَالَ أَخْبَرَنِي نَافِعٌ عَنِ ابْنِ عُمَرَ ح وَحَدَّثَنَا أَبُو بَكْرِ بْنُ أَبِي شَيْبَةَ حَدَّثَنَا أَبُو أُسَامَةَ حَدَّثَنَا عُبَيْدُ اللهِ عَنْ نَافِعٍ عَنِ ابْنِ عُمَرَ قَالَ صَلَّيْتُ مَعَ رَسُولِ اللهِ صَلَّى اللهُ عَلَيْهِ وَسَلَّمَ قَبْلَ الظُّهْرِ سَجْدَتَيْنِ وَبَعْدَهَا سَجْدَتَيْنِ وَبَعْدَ الْمَغْرِبِ سَجْدَتَيْنِ وَبَعْدَ الْعِشَاءِ سَجْدَتَيْنِ وَبَعْدَ الْجُمُعَةِ سَجْدَتَيْنِ فَأَمَّا الْمَغْرِبُ وَالْعِشَاءُ وَالْجُمُعَةُ فَصَلَّيْتُ مَعَ النَّبِيِّ صَلَّى اللهُ عَلَيْهِ وَسَلَّمَ فِي بَيْتِهِ ❁ **حدثنا** يَحْيَى بْنُ يَحْيَى أَخْبَرَنَا هُشَيْمٌ عَنْ خَالِدٍ عَنْ عَبْدِ اللهِ بْنِ شَقِيقٍ قَالَ سَأَلْتُ عَائِشَةَ عَنْ صَلَاةِ رَسُولِ اللهِ صَلَّى اللهُ عَلَيْهِ وَسَلَّمَ عَنْ تَطَوُّعِهِ فَقَالَتْ كَانَ يُصَلِّي فِي بَيْتِي قَبْلَ الظُّهْرِ أَرْبَعاً ثُمَّ يَخْرُجُ فَيُصَلِّي بِالنَّاسِ ثُمَّ يَدْخُلُ فَيُصَلِّي رَكْعَتَيْنِ وَكَانَ يُصَلِّي بِالنَّاسِ الْمَغْرِبَ ثُمَّ يَدْخُلُ فَيُصَلِّي رَكْعَتَيْنِ وَيُصَلِّي بِالنَّاسِ الْعِشَاءَ وَيَدْخُلُ بَيْتِي فَيُصَلِّي رَكْعَتَيْنِ وَكَانَ يُصَلِّي مِنَ اللَّيْلِ تِسْعَ رَكَعَاتٍ فِيهِنَّ الْوِتْرُ وَكَانَ يُصَلِّي لَيْلاً طَوِيلاً قَائِماً وَلَيْلاً طَوِيلاً قَاعِداً وَكَانَ إِذَا قَرَأَ وَهُوَ قَائِمٌ رَكَعَ وَسَجَدَ وَهُوَ قَائِمٌ وَإِذَا قَرَأَ قَاعِداً رَكَعَ وَسَجَدَ وَهُوَ قَاعِدٌ وَكَانَ إِذَا طَلَعَ الْفَجْرُ صَلَّى رَكْعَتَيْنِ **حدثنا** قُتَيْبَةُ بْنُ سَعِيدٍ حَدَّثَنَا حَمَّادٌ عَنْ بُدَيْلٍ وَأَيُّوبَ عَنْ عَبْدِ اللهِ بْنِ شَقِيقٍ عَنْ

قوله تطوعاً غير فريضة قال النووى هو من باب التوكيد ورفع احتمال ارادة الاستعادة اه وقال ابن الملك هو بدل من تطوعاً بدل الكل من الكل وأوفى لتأدية المقصود لان المراد من تلك الركعات السنن المؤكدة والمؤكدة فى حكم الواجبة والتطوع مستعمل فى النوافل التى يخير المصلى بين فعلها وتركها فقوله غير فريضة يكون أدل على المقصود

قوله أو إلا بنى له بيت فى الجنة هذا شك من الراوى

قولها فما برحت الخ أى مازلت اصلى تلك الصلوات وفيه حث السامعين على مواظبتهن

قوله صليت مع رسول الله أراد معية المشاركة لامعية الجماعة فانها فى النفل مكروهة سوى التراويح ونظيره قوله تعالى حاكياً وأسلمت مع سليمان لله رب العالمين اه ملا على

قوله قبل الظهر سجدتين أى ركعتين كما هو لفظ البخارى فى كتاب الجمعة قال ملا على والتثنية لاتنافى الجمع وبه يحصل الجمع بينه وبين ماروى أنه عليه السلام كان لايدع أربعاً قبل الظهر اه ويؤيده حديث الصديقة الآتى

باب

جواز النافلة قائماً وقاعداً وفعل بعض الركعة قائماً وبعضها قاعداً

قوله فصليت فى بيته صريح فى أن ابن عمر أيضاً صلى فى بيت رسول الله صلى الله تعالى عليه وسلم لمكان اخته حفصة منه عليه السلام

قولها وكان يصلى من الليل تسع ركعات فيهن الوتر تعنى كان ذلك أحياناً فانه ثبت عنها كما فى تهجد البخارى غير ماذكرهنا

عَائِشَةَ قَالَتْ كَانَ رَسُولُ اللهِ صَلَّى اللهُ عَلَيْهِ وَسَلَّمَ يُصَلِّي لَيْلاً طَوِيلاً فَإِذَا صَلَّى قَائِماً
رَكَعَ قَائِماً وَإِذَا صَلَّى قَاعِداً رَكَعَ قَاعِداً **و حدثنا** مُحَمَّدُ بْنُ الْمُثَنَّى حَدَّثَنَا مُحَمَّدُ بْنُ جَعْفَرٍ
حَدَّثَنَا شُعْبَةُ عَنْ بُدَيْلٍ عَنْ عَبْدِ اللهِ بْنِ شَقِيقٍ قَالَ كُنْتُ شَاكِياً بِفَارِسَ فَكُنْتُ أُصَلِّي
قَاعِداً فَسَأَلْتُ عَنْ ذٰلِكَ عَائِشَةَ فَقَالَتْ كَانَ رَسُولُ اللهِ صَلَّى اللهُ عَلَيْهِ وَسَلَّمَ يُصَلِّي لَيْلاً
طَوِيلاً قَائِماً فَذَكَرَ الْحَدِيثَ **و حدثنا** أَبُو بَكْرِ بْنُ أَبِي شَيْبَةَ حَدَّثَنَا مُعَاذُ بْنُ مُعَاذٍ
عَنْ حُمَيْدٍ عَنْ عَبْدِ اللهِ بْنِ شَقِيقٍ الْعُقَيْلِيِّ قَالَ سَأَلْتُ عَائِشَةَ عَنْ صَلَاةِ رَسُولِ اللهِ صَلَّى اللهُ
عَلَيْهِ وَسَلَّمَ بِاللَّيْلِ فَقَالَتْ كَانَ يُصَلِّي لَيْلاً طَوِيلاً قَائِماً وَلَيْلاً طَوِيلاً قَاعِداً وَكَانَ إِذَا قَرَأَ قَائِماً
رَكَعَ قَائِماً وَإِذَا قَرَأَ قَاعِداً رَكَعَ قَاعِداً **و حدثنا** يَحْيَى بْنُ يَحْيَى أَخْبَرَنَا أَبُو مُعَاوِيَةَ عَنْ
هِشَامِ بْنِ حَسَّانَ عَنْ مُحَمَّدِ بْنِ سِيرِينَ عَنْ عَبْدِ اللهِ بْنِ شَقِيقٍ الْعُقَيْلِيِّ قَالَ سَأَلْنَا عَائِشَةَ
عَنْ صَلَاةِ رَسُولِ اللهِ صَلَّى اللهُ عَلَيْهِ وَسَلَّمَ فَقَالَتْ كَانَ رَسُولُ اللهِ صَلَّى اللهُ عَلَيْهِ وَسَلَّمَ
يُكْثِرُ الصَّلَاةَ قَائِماً وَقَاعِداً فَإِذَا افْتَتَحَ الصَّلَاةَ قَائِماً رَكَعَ قَائِماً وَإِذَا افْتَتَحَ الصَّلَاةَ
قَاعِداً رَكَعَ قَاعِداً **و حدثني** أَبُو الرَّبِيعِ الزَّهْرَانِيُّ أَخْبَرَنَا حَمَّادٌ يَعْنِي ابْنَ زَيْدٍ ح قَالَ
وَحَدَّثَنَا حَسَنُ بْنُ الرَّبِيعِ حَدَّثَنَا مَهْدِيُّ بْنُ مَيْمُونٍ ح وَحَدَّثَنَا أَبُو بَكْرِ بْنُ أَبِي
شَيْبَةَ حَدَّثَنَا وَكِيعٌ ح وَحَدَّثَنَا أَبُو كُرَيْبٍ حَدَّثَنَا ابْنُ نُمَيْرٍ جَمِيعاً عَنْ هِشَامِ بْنِ عُرْوَةَ
ح وَحَدَّثَنِي زُهَيْرُ بْنُ حَرْبٍ (وَاللَّفْظُ لَهُ) قَالَ حَدَّثَنَا يَحْيَى بْنُ سَعِيدٍ عَنْ هِشَامِ بْنِ
عُرْوَةَ قَالَ أَخْبَرَنِي أَبِي عَنْ عَائِشَةَ قَالَتْ مَا رَأَيْتُ رَسُولَ اللهِ صَلَّى اللهُ عَلَيْهِ وَسَلَّمَ يَقْرَأُ
فِي شَيْءٍ مِنْ صَلَاةِ اللَّيْلِ جَالِساً حَتَّى إِذَا كَبِرَ قَرَأَ جَالِساً حَتَّى إِذَا بَقِيَ عَلَيْهِ مِنَ السُّورَةِ
ثَلَاثُونَ أَوْ أَرْبَعُونَ آيَةً قَامَ فَقَرَأَهُنَّ ثُمَّ رَكَعَ **و حدثنا** يَحْيَى بْنُ يَحْيَى قَالَ قَرَأْتُ عَلَى
مَالِكٍ عَنْ عَبْدِ اللهِ بْنِ يَزِيدَ وَأَبِي النَّضْرِ عَنْ أَبِي سَلَمَةَ بْنِ عَبْدِ الرَّحْمٰنِ عَنْ عَائِشَةَ أَنَّ
رَسُولَ اللهِ صَلَّى اللهُ عَلَيْهِ وَسَلَّمَ كَانَ يُصَلِّي جَالِساً فَيَقْرَأُ وَهُوَ جَالِسٌ فَإِذَا بَقِيَ مِنْ قِرَاءَتِهِ
قَدْرُ مَا يَكُونُ ثَلَاثِينَ أَوْ أَرْبَعِينَ آيَةً قَامَ فَقَرَأَ وَهُوَ قَائِمٌ ثُمَّ رَكَعَ ثُمَّ سَجَدَ ثُمَّ يَفْعَلُ

قوله كنت شاكيا أى مريضا

بركم نخ (فى الموضعين) حدثنا أبو بكر نخ حدثنا يحيى نخ قال سألت عائشة نخ

تعلو عن غير الفريضة نخ

حدثنا حماد نخ

فِي الرَّكْعَةِ الثَّانِيَةِ مِثْلَ ذٰلِكَ **حدثنا** أَبُو بَكْرِ بْنُ أَبِي شَيْبَةَ وَإِسْحٰقُ بْنُ إِبْرَاهِيمَ قَالَ أَبُو بَكْرٍ حَدَّثَنَا إِسْمٰعِيلُ بْنُ عُلَيَّةَ عَنِ الْوَلِيدِ بْنِ أَبِي هِشَامٍ عَنْ أَبِي بَكْرِ بْنِ مُحَمَّدٍ عَنْ عَمْرَةَ عَنْ عَائِشَةَ قَالَتْ كَانَ رَسُولُ اللّٰهِ صَلَّى اللّٰهُ عَلَيْهِ وَسَلَّمَ يَقْرَأُ وَهُوَ قَاعِدٌ فَإِذَا أَرَادَ أَنْ يَرْكَعَ قَامَ قَدْرَ مَا يَقْرَأُ إِنْسَانٌ أَرْبَعِينَ آيَةً **و حدثنا** ابْنُ نُمَيْرٍ حَدَّثَنَا مُحَمَّدُ بْنُ بِشْرٍ حَدَّثَنَا مُحَمَّدُ بْنُ عَمْرٍو وَحَدَّثَنِي مُحَمَّدُ بْنُ إِبْرَاهِيمَ عَنْ عَلْقَمَةَ بْنِ وَقَّاصٍ قَالَ قُلْتُ لِعَائِشَةَ كَيْفَ كَانَ يَصْنَعُ رَسُولُ اللّٰهِ صَلَّى اللّٰهُ عَلَيْهِ وَسَلَّمَ فِي الرَّكْعَتَيْنِ وَهُوَ جَالِسٌ قَالَتْ كَانَ يَقْرَأُ فِيهِمَا فَإِذَا أَرَادَ أَنْ يَرْكَعَ قَامَ فَرَكَعَ **و حدثنا** يَحْيَى بْنُ يَحْيٰى أَخْبَرَنَا يَزِيدُ بْنُ زُرَيْعٍ عَنْ سَعِيدٍ الْجُرَيْرِيِّ عَنْ عَبْدِ اللّٰهِ بْنِ شَقِيقٍ قَالَ قُلْتُ لِعَائِشَةَ هَلْ كَانَ النَّبِيُّ صَلَّى اللّٰهُ عَلَيْهِ وَسَلَّمَ يُصَلِّي وَهُوَ قَاعِدٌ قَالَتْ نَعَمْ بَعْدَمَا حَطَمَهُ النَّاسُ **و حدثنا** عُبَيْدُ اللّٰهِ بْنُ مُعَاذٍ حَدَّثَنَا أَبِي حَدَّثَنَا كَهْمَسٌ عَنْ عَبْدِ اللّٰهِ بْنِ شَقِيقٍ قَالَ قُلْتُ لِعَائِشَةَ فَذَكَرَ عَنِ النَّبِيِّ صَلَّى اللّٰهُ عَلَيْهِ وَسَلَّمَ بِمِثْلِهِ **وحدثني** مُحَمَّدُ بْنُ حَاتِمٍ وَهٰرُونُ بْنُ عَبْدِ اللّٰهِ قَالَا حَدَّثَنَا حَجَّاجُ بْنُ مُحَمَّدٍ قَالَ قَالَ ابْنُ جُرَيْجٍ أَخْبَرَنِي عُثْمَانُ بْنُ أَبِي سُلَيْمَانَ أَنَّ أَبَا سَلَمَةَ بْنَ عَبْدِ الرَّحْمٰنِ أَخْبَرَهُ أَنَّ عَائِشَةَ أَخْبَرَتْهُ أَنَّ النَّبِيَّ صَلَّى اللّٰهُ عَلَيْهِ وَسَلَّمَ لَمْ يَمُتْ حَتّٰى كَانَ كَثِيرٌ مِنْ صَلَاتِهِ وَهُوَ جَالِسٌ **وحدثني** مُحَمَّدُ بْنُ حَاتِمٍ وَحَسَنٌ الْحُلْوَانِيُّ كِلَاهُمَا عَنْ زَيْدٍ قَالَ حَسَنٌ حَدَّثَنَا زَيْدُ بْنُ الْحُبَابِ حَدَّثَنِي الضَّحَّاكُ بْنُ عُثْمَانَ حَدَّثَنِي عَبْدُ اللّٰهِ بْنُ عُرْوَةَ عَنْ أَبِيهِ عَنْ عَائِشَةَ قَالَتْ لَمْ أَبْدَنْ رَسُولُ اللّٰهِ صَلَّى اللّٰهُ عَلَيْهِ وَسَلَّمَ وَثَقُلَ كَانَ أَكْثَرُ صَلَاتِهِ جَالِسًا **حدثنا** يَحْيَى بْنُ يَحْيٰى قَالَ قَرَأْتُ عَلٰى مَالِكٍ عَنِ ابْنِ شِهَابٍ عَنِ السَّائِبِ بْنِ يَزِيدَ عَنِ الْمُطَّلِبِ بْنِ أَبِي وَدَاعَةَ السَّهْمِيِّ عَنْ حَفْصَةَ أَنَّهَا قَالَتْ مَا رَأَيْتُ رَسُولَ اللّٰهِ صَلَّى اللّٰهُ عَلَيْهِ وَسَلَّمَ صَلّٰى فِي سُبْحَتِهِ قَاعِدًا حَتّٰى كَانَ قَبْلَ وَفَاتِهِ بِعَامٍ فَكَانَ يُصَلِّي فِي سُبْحَتِهِ قَاعِدًا وَكَانَ يَقْرَأُ بِالسُّورَةِ فَيُرَتِّلُهَا حَتّٰى تَكُونَ أَطْوَلَ مِنْ أَطْوَلَ مِنْهَا **وحدثني** أَبُو الطَّاهِرِ وَحَرْمَلَةُ قَالَا أَخْبَرَنَا ابْنُ وَهْبٍ أَخْبَرَنِي يُونُسُ ح وَحَدَّثَنَا إِسْحٰقُ بْنُ

وحدثنا أبو بكر نخ — قدر ما يقرأ الانسان نخ — حدثني محمد نخ — (ابن عيسى) نخ وحدثنا ابن نمير نخ وأبو اسحق ابراهيم

قولها بعدما حطمه الناس وفي رواية بعدما حطمتموه يقال حطم فلاناً أهله اذا كبر فيهم وأسن كما في النهاية

قولها لما بدن الخ يقال بدن الرجل بفتح الدال المشددة تبديناً اذا أسن اه من شرح النووي مع النهاية مختصراً

قوله في سبحته تقدم أن السبحة بمعنى النافلة قال ابن الاثير وانما خصت النافلة بالسبحة وان شاركتها الفريضة في معنى التسبيح لان التسبيحات في الفرائض نوافل فقيل لصلاة النافلة سبحة لانها نافلة كالتسبيحات والاذكار في أنها غير واجبة اه

إِبْرَاهِيمَ وَعَبْدُ بْنُ حُمَيْدٍ قَالَا أَخْبَرَنَا عَبْدُ الرَّزَّاقِ أَخْبَرَنَا مَعْمَرٌ جَمِيعًا عَنِ الزُّهْرِيِّ بِهٰذَا الْإِسْنَادِ مِثْلَهُ غَيْرَ أَنَّهُمَا قَالَا بِعَامٍ وَاحِدٍ أَوِ اثْنَيْنِ **و حدثنا** أَبُو بَكْرِ بْنُ أَبِي شَيْبَةَ حَدَّثَنَا عُبَيْدُ اللهِ بْنُ مُوسَى عَنْ حَسَنِ بْنِ صَالِحٍ عَنْ سِمَاكٍ قَالَ أَخْبَرَنِي جَابِرُ بْنُ سَمُرَةَ أَنَّ النَّبِيَّ صَلَّى اللهُ عَلَيْهِ وَسَلَّمَ لَمْ يَمُتْ حَتَّى صَلَّى قَاعِدًا **و حدثني** زُهَيْرُ بْنُ حَرْبٍ حَدَّثَنَا جَرِيرٌ عَنْ مَنْصُورٍ عَنْ هِلَالِ بْنِ يَسَافٍ عَنْ أَبِي يَحْيَى عَنْ عَبْدِ اللهِ بْنِ عَمْرٍو قَالَ حُدِّثْتُ أَنَّ رَسُولَ اللهِ صَلَّى اللهُ عَلَيْهِ وَسَلَّمَ قَالَ صَلَاةُ الرَّجُلِ قَاعِدًا نِصْفُ الصَّلَاةِ قَالَ فَأَتَيْتُهُ فَوَجَدْتُهُ يُصَلِّي جَالِسًا فَوَضَعْتُ يَدِي عَلَى رَأْسِهِ فَقَالَ مَا لَكَ يَا عَبْدَ اللهِ بْنَ عَمْرٍو قُلْتُ حُدِّثْتُ يَا رَسُولَ اللهِ أَنَّكَ قُلْتَ صَلَاةُ الرَّجُلِ قَاعِدًا عَلَى نِصْفِ الصَّلَاةِ وَأَنْتَ تُصَلِّي قَاعِدًا قَالَ أَجَلْ وَلٰكِنِّي لَسْتُ كَأَحَدٍ مِنْكُمْ **و حدثناه** أَبُو بَكْرِ بْنُ أَبِي شَيْبَةَ وَمُحَمَّدُ بْنُ الْمُثَنَّى وَابْنُ بَشَّارٍ جَمِيعًا عَنْ مُحَمَّدِ بْنِ جَعْفَرٍ عَنْ شُعْبَةَ ح وَحَدَّثَنَا ابْنُ الْمُثَنَّى حَدَّثَنَا يَحْيَى بْنُ سَعِيدٍ حَدَّثَنَا سُفْيَانُ كِلَاهُمَا عَنْ مَنْصُورٍ بِهٰذَا الْإِسْنَادِ وَفِي رِوَايَةِ شُعْبَةَ عَنْ أَبِي يَحْيَى الْأَعْرَجِ * **حدثنا** يَحْيَى بْنُ يَحْيَى قَالَ قَرَأْتُ عَلَى مَالِكٍ عَنِ ابْنِ شِهَابٍ عَنْ عُرْوَةَ عَنْ عَائِشَةَ أَنَّ رَسُولَ اللهِ صَلَّى اللهُ عَلَيْهِ وَسَلَّمَ كَانَ يُصَلِّي بِاللَّيْلِ إِحْدَى عَشْرَةَ رَكْعَةً يُوتِرُ مِنْهَا بِوَاحِدَةٍ فَإِذَا فَرَغَ مِنْهَا اضْطَجَعَ عَلَى شِقِّهِ الْأَيْمَنِ حَتَّى يَأْتِيَهُ الْمُؤَذِّنُ فَيُصَلِّي رَكْعَتَيْنِ خَفِيفَتَيْنِ **وحدثني** حَرْمَلَةُ بْنُ يَحْيَى حَدَّثَنَا ابْنُ وَهْبٍ أَخْبَرَنِي عَمْرُو بْنُ الْحَارِثِ عَنِ ابْنِ شِهَابٍ عَنْ عُرْوَةَ بْنِ الزُّبَيْرِ عَنْ عَائِشَةَ زَوْجِ النَّبِيِّ صَلَّى اللهُ عَلَيْهِ وَسَلَّمَ قَالَتْ كَانَ رَسُولُ اللهِ صَلَّى اللهُ عَلَيْهِ وَسَلَّمَ يُصَلِّي فِيمَا بَيْنَ أَنْ يَفْرُغَ مِنْ صَلَاةِ الْعِشَاءِ وَهِيَ الَّتِي يَدْعُو النَّاسُ الْعَتَمَةَ إِلَى الْفَجْرِ إِحْدَى عَشْرَةَ رَكْعَةً يُسَلِّمُ بَيْنَ كُلِّ رَكْعَتَيْنِ وَيُوتِرُ بِوَاحِدَةٍ فَإِذَا سَكَتَ الْمُؤَذِّنُ مِنْ صَلَاةِ الْفَجْرِ وَتَبَيَّنَ لَهُ الْفَجْرُ وَجَاءَهُ الْمُؤَذِّنُ قَامَ فَرَكَعَ رَكْعَتَيْنِ خَفِيفَتَيْنِ ثُمَّ اضْطَجَعَ عَلَى شِقِّهِ الْأَيْمَنِ حَتَّى يَأْتِيَهُ الْمُؤَذِّنُ لِلْإِقَامَةِ * وَحَدَّثَنِيهِ حَرْمَلَةُ أَخْبَرَنَا ابْنُ وَهْبٍ

حدثني زهير نخ

وحدثنا أبو بكر نخ

وحدثنا يحيى نخ

وحدثنا حرملة نخ

قوله يساف قال النووي هو بفتح الياء وكسرها ويقال فيه اساف بكسر الهمزة اه

قوله حدثت أي حدثني ناس

قوله صلاة الرجل قاعداً نصف الصلاة أي صلاته النفل قاعداً بغير عذر له نصف ثواب صلاته قائماً كما جاء التصريح به في روايات البخاري فقد تضمن الحديث صحتها مع نقصان ثوابها فهو محمول على المتنفل قاعداً مع القدرة على القيام لان المتنفل قاعداً مع العجز عن القيام يكون ثوابه كثوابه قائماً ان كانت نيته اولا العذر لفعل لما في الاحاديث الصحيحة ان العذر يلحق صاحبه التارك لاجله بالفاعل في الثواب كما في المرقاة وأما صلاة الفرض قاعداً مع القدرة فباطلة اجماعاً

قوله فوضعت يدي على رأسه أي بعد فراغه من الصلاة قال ملا علي وانما وضعها ليتوجه اليه وكأنه كان هناك مانع من أن يحضر بين يديه ومثل هذا لا يسمى خلافاً للأدب عند طائفة العرب لعدم تكلفهم وكمال تألفهم اه

باب

صلاة الليل وعدد ركعات النبي صلى الله عليه وسلم في الليل وأن الوتر ركعة وأن الركعة صلاة صحيحة

قوله أجل أي نعم ولكني لست كأحدكم فهو من خصائصه صلى الله تعالى عليه وسلم جعلت نافلته قاعداً مع القدرة على القيام كنافلته قائماً تشريفاً له كما خص باشياء معروفة قاله النووي

قولها ويوتر منها بواحدة أي مضمومة الى الشفع الذي قبلها فيكون المجموع ثلاث ركعات وأما قولها في الرواية الثانية يسلم بين كل ركعتين فيحمل على عروض الحاجة حتى يلتئم مع قولها ثم يصلي ثلاثاً في الرواية التي وراء هذه الصفحة ذكر البخاري ان عبد الله بن عمر كان يسلم بين الركعة والركعتين في الوتر حتى يأمر ببعض حاجته اه فظاهره انه كان يوتر بثلاث موصولة فان عرضت له حاجة أتمها وذكر الطحاوي انه سأله عقبة بن مسلم عن الوتر فقال له أتعرف وتر النهار فقلت نعم صلاة المغرب قال صدقت وأحسنت أي هو كهو فهذا يدل على ان الوتر ثلاث ركعات كصلاة المغرب فالذي روى عنه مما ذكرنا فعله وهذا قوله والاخذ بالقول أولى لانه أقوى وقد حكى الحسن البصري اجماع المسلمين على ان الثلاث بدون الفصل ذكره العيني

أَخْبَرَنِي يُونُسُ عَنِ ابْنِ شِهَابٍ بِهٰذَا الْإِسْنَادِ وَسَاقَ حَرْمَلَةُ الْحَدِيثَ بِمِثْلِهِ غَيْرَ أَنَّهُ لَمْ يَذْكُرْ وَتَبَيَّنَ لَهُ الْفَجْرُ وَجَاءَهُ الْمُؤَذِّنُ وَلَمْ يَذْكُرِ الْإِقَامَةَ وَسَائِرُ الْحَدِيثِ بِمِثْلِ حَدِيثِ عَمْرٍو وَسَوَاءٌ **وحدثنا** أَبُو بَكْرِ بْنُ أَبِي شَيْبَةَ وَأَبُو كُرَيْبٍ قَالَا حَدَّثَنَا عَبْدُ اللهِ بْنُ نُمَيْرٍ ح وَحَدَّثَنَا ابْنُ نُمَيْرٍ حَدَّثَنَا أَبِي حَدَّثَنَا هِشَامٌ عَنْ أَبِيهِ عَنْ عَائِشَةَ قَالَتْ كَانَ رَسُولُ اللهِ صَلَّى اللهُ عَلَيْهِ وَسَلَّمَ يُصَلِّي مِنَ اللَّيْلِ ثَلَاثَ عَشْرَةَ رَكْعَةً يُوتِرُ مِنْ ذٰلِكَ بِخَمْسٍ لَا يَجْلِسُ فِي شَيْءٍ إِلَّا فِي آخِرِهَا **وحدثنا** أَبُو بَكْرِ بْنُ أَبِي شَيْبَةَ حَدَّثَنَا عَبْدَةُ بْنُ سُلَيْمَانَ ح وَحَدَّثَنَاهُ أَبُو كُرَيْبٍ حَدَّثَنَا وَكِيعٌ وَأَبُو أُسَامَةَ كُلُّهُمْ عَنْ هِشَامٍ بِهٰذَا الْإِسْنَادِ **وحدثنا** قُتَيْبَةُ بْنُ سَعِيدٍ حَدَّثَنَا لَيْثٌ عَنْ يَزِيدَ بْنِ أَبِي حَبِيبٍ عَنْ عِرَاكِ بْنِ مَالِكٍ عَنْ عُرْوَةَ أَنَّ عَائِشَةَ أَخْبَرَتْهُ أَنَّ رَسُولَ اللهِ صَلَّى اللهُ عَلَيْهِ وَسَلَّمَ كَانَ يُصَلِّي ثَلَاثَ عَشْرَةَ رَكْعَةً بِرَكْعَتَيِ الْفَجْرِ **حدثنا** يَحْيَى بْنُ يَحْيَى قَالَ قَرَأْتُ عَلَى مَالِكٍ عَنْ سَعِيدِ بْنِ أَبِي سَعِيدٍ الْمَقْبُرِيِّ عَنْ أَبِي سَلَمَةَ بْنِ عَبْدِ الرَّحْمٰنِ أَنَّهُ سَأَلَ عَائِشَةَ كَيْفَ كَانَتْ صَلَاةُ رَسُولِ اللهِ صَلَّى اللهُ عَلَيْهِ وَسَلَّمَ فِي رَمَضَانَ قَالَتْ مَا كَانَ رَسُولُ اللهِ صَلَّى اللهُ عَلَيْهِ وَسَلَّمَ يَزِيدُ فِي رَمَضَانَ وَلَا فِي غَيْرِهِ عَلَى إِحْدَى عَشْرَةَ رَكْعَةً يُصَلِّي أَرْبَعًا فَلَا تَسْأَلْ عَنْ حُسْنِهِنَّ وَطُولِهِنَّ ثُمَّ يُصَلِّي أَرْبَعًا فَلَا تَسْأَلْ عَنْ حُسْنِهِنَّ وَطُولِهِنَّ ثُمَّ يُصَلِّي ثَلَاثًا فَقَالَتْ عَائِشَةُ فَقُلْتُ يَا رَسُولَ اللهِ أَتَنَامُ قَبْلَ أَنْ تُوتِرَ فَقَالَ يَا عَائِشَةُ إِنَّ عَيْنَيَّ تَنَامَانِ وَلَا يَنَامُ قَلْبِي **وحدثنا** مُحَمَّدُ بْنُ الْمُثَنَّى حَدَّثَنَا ابْنُ أَبِي عَدِيٍّ حَدَّثَنَا هِشَامٌ عَنْ يَحْيَى عَنْ أَبِي سَلَمَةَ قَالَ سَأَلْتُ عَائِشَةَ عَنْ صَلَاةِ رَسُولِ اللهِ صَلَّى اللهُ عَلَيْهِ وَسَلَّمَ فَقَالَتْ كَانَ يُصَلِّي ثَلَاثَ عَشْرَةَ رَكْعَةً يُصَلِّي ثَمَانَ رَكَعَاتٍ ثُمَّ يُوتِرُ ثُمَّ يُصَلِّي رَكْعَتَيْنِ وَهُوَ جَالِسٌ فَإِذَا أَرَادَ أَنْ يَرْكَعَ قَامَ فَرَكَعَ ثُمَّ يُصَلِّي رَكْعَتَيْنِ بَيْنَ النِّدَاءِ وَالْإِقَامَةِ مِنْ صَلَاةِ الصُّبْحِ **وحدثني** زُهَيْرُ بْنُ حَرْبٍ حَدَّثَنَا حُسَيْنُ بْنُ مُحَمَّدٍ حَدَّثَنَا شَيْبَانُ عَنْ يَحْيَى قَالَ سَمِعْتُ أَبَا سَلَمَةَ ح وَحَدَّثَنِي يَحْيَى بْنُ بِشْرٍ الْحَرِيرِيُّ

(حدثنا)

قولها لا يجلس في شيء الا في آخرها قال الزيلعي هذا كان قبل استقرار امر الوتر لان جلوسه على راس كل ركعتين امر مجمع عليه اه

قولها كان يصلي ثلاث عشرة ركعة بركعتي الفجر فيبقى لصلاة الليل احدى عشرة ركعة ثلاث منها الوتر وتمانيتها النفل

قولها فلا تسأل عن حسنهن وطولهن معناه هن في نهاية من كمال الحسن والطول مستغنيات بظهور حسنهن وطولهن عن السؤال عنه والوصف اه نووي

قولها ثم يصلي ثلاثا أي من غير فصل فلو كان يفصل لقالت ثم يصلي ركعتين ثم واحدة كما في تبيين الزيلعي

قوله ان عيني تنامان ولا ينام قلبي لان النفوس الكاملة القدسية لا يضعف ادراكها بنوم العين ومن ثم كان جميع الانبياء مثله كذا في تيسير المناوي قال ابن الملك وفيه بيان أن يقظة قلبه تعصمه من الحدث اه

حَدَّثَنَا مُعَاوِيَةُ يَعْنِي ابْنَ سَلَّامٍ عَنْ يَحْيَى بْنِ أَبِي كَثِيرٍ قَالَ أَخْبَرَنِي أَبُو سَلَمَةَ أَنَّهُ سَأَلَ عَائِشَةَ عَنْ صَلَاةِ رَسُولِ اللَّهِ صَلَّى اللَّهُ عَلَيْهِ وَسَلَّمَ بِمِثْلِهِ غَيْرَ أَنَّ فِي حَدِيثِهِمَا تِسْعَ رَكَعَاتٍ قَائِمًا يُوتِرُ مِنْهُنَّ **وحدثنا** عَمْرٌو النَّاقِدُ حَدَّثَنَا سُفْيَانُ بْنُ عُيَيْنَةَ عَنْ عَبْدِ اللَّهِ بْنِ أَبِي لَبِيدٍ سَمِعَ أَبَا سَلَمَةَ قَالَ أَتَيْتُ عَائِشَةَ فَقُلْتُ أَيْ أُمَّهْ أَخْبِرِينِي عَنْ صَلَاةِ رَسُولِ اللَّهِ صَلَّى اللَّهُ عَلَيْهِ وَسَلَّمَ فَقَالَتْ كَانَتْ صَلَاتُهُ فِي شَهْرِ رَمَضَانَ وَغَيْرِهِ ثَلَاثَ عَشْرَةَ رَكْعَةً بِاللَّيْلِ مِنْهَا رَكْعَتَا الْفَجْرِ **حدثنا** ابْنُ نُمَيْرٍ حَدَّثَنَا أَبِي حَدَّثَنَا حَنْظَلَةُ عَنِ الْقَاسِمِ بْنِ مُحَمَّدٍ قَالَ سَمِعْتُ عَائِشَةَ تَقُولُ كَانَتْ صَلَاةُ رَسُولِ اللَّهِ صَلَّى اللَّهُ عَلَيْهِ وَسَلَّمَ مِنَ اللَّيْلِ عَشْرَ رَكَعَاتٍ وَيُوتِرُ بِسَجْدَةٍ وَيَرْكَعُ رَكْعَتَيِ الْفَجْرِ فَتِلْكَ ثَلَاثَ عَشْرَةَ رَكْعَةً **وحدثنا** أَحْمَدُ بْنُ يُونُسَ حَدَّثَنَا زُهَيْرٌ حَدَّثَنَا أَبُو إِسْحَقَ ح وَحَدَّثَنَا يَحْيَى بْنُ يَحْيَى أَخْبَرَنَا أَبُو خَيْثَمَةَ عَنْ أَبِي إِسْحَقَ قَالَ سَأَلْتُ الْأَسْوَدَ بْنَ يَزِيدَ عَمَّا حَدَّثَتْهُ عَائِشَةُ عَنْ صَلَاةِ رَسُولِ اللَّهِ صَلَّى اللَّهُ عَلَيْهِ وَسَلَّمَ قَالَتْ كَانَ يَنَامُ أَوَّلَ اللَّيْلِ وَيُحْيِي آخِرَهُ ثُمَّ إِنْ كَانَتْ لَهُ حَاجَةٌ إِلَى أَهْلِهِ قَضَى حَاجَتَهُ ثُمَّ يَنَامُ فَإِذَا كَانَ عِنْدَ النِّدَاءِ الْأَوَّلِ (قَالَتْ) وَثَبَ (وَلَا وَاللَّهِ مَا قَالَتْ قَامَ) فَأَفَاضَ عَلَيْهِ الْمَاءَ (وَلَا وَاللَّهِ مَا قَالَتِ اغْتَسَلَ وَأَنَا أَعْلَمُ مَا تُرِيدُ) وَإِنْ لَمْ يَكُنْ جُنُبًا تَوَضَّأَ وُضُوءَ الرَّجُلِ لِلصَّلَاةِ ثُمَّ صَلَّى الرَّكْعَتَيْنِ **حدثنا** أَبُو بَكْرِ بْنُ أَبِي شَيْبَةَ وَأَبُو كُرَيْبٍ قَالَا حَدَّثَنَا يَحْيَى بْنُ آدَمَ حَدَّثَنَا عَمَّارُ بْنُ رُزَيْقٍ عَنْ أَبِي إِسْحَقَ عَنِ الْأَسْوَدِ عَنْ عَائِشَةَ قَالَتْ كَانَ رَسُولُ اللَّهِ صَلَّى اللَّهُ عَلَيْهِ وَسَلَّمَ يُصَلِّي مِنَ اللَّيْلِ حَتَّى يَكُونَ آخِرُ صَلَاتِهِ الْوِتْرَ **حدثني** هَنَّادُ ابْنُ السَّرِيِّ حَدَّثَنَا أَبُو الْأَحْوَصِ عَنْ أَشْعَثَ عَنْ أَبِيهِ عَنْ مَسْرُوقٍ قَالَ سَأَلْتُ عَائِشَةَ عَنْ عَمَلِ رَسُولِ اللَّهِ صَلَّى اللَّهُ عَلَيْهِ وَسَلَّمَ فَقَالَتْ كَانَ يُحِبُّ الدَّائِمَ قَالَ قُلْتُ أَيَّ حِينٍ كَانَ يُصَلِّي فَقَالَتْ كَانَ إِذَا سَمِعَ الصَّارِخَ قَامَ فَصَلَّى **حدثنا** أَبُو كُرَيْبٍ أَخْبَرَنَا ابْنُ بِشْرٍ عَنْ مِسْعَرٍ عَنْ سَعْدٍ عَنْ أَبِي سَلَمَةَ عَنْ عَائِشَةَ قَالَتْ مَا أَلْفَى رَسُولُ اللَّهِ

قولها يوترمنهن كذا فى بعض الاصول منهن وفى بعضها فيهن وكلاهما صحيح اه نووى

قولها منها ركعتا الفجر هذا مافى بعض المتون على بيان النووى وفى اكثرها ركعتى الفجر والاول هو الوجه ويتأول الثانى على تقدير يصلى منها ركعتى الفجر اه من شرحه

قولها ويوتر بسجدة أى بركعة وركعتين قبلها فيكون وتره ثلاثا ونفله ثمانيا اه عينى

قوله ثم ان كانت له حاجة الى أهله أى بعد احياء ليله

قولها وثب أى قام بسرعة ففيه الاهتمام بالعبادة والاقبال عليها بنشاط اه نووى

قولها ثم صلى الركعتين أى سنة الصبح اه نووى

قولها اذا سمع الصارخ أى الديك سمى به لكثرة صياحه اه نووى صرخ يصرخ من باب قتل صراخا فهو صارخ وصريخ اذا صاح وصرخ فهو صارخ اذا استغاث اه مصباح

قولها ما ألفى أى ما وجد قال تعالى قالوا بل نتبع ما ألفينا عليه آباءنا وقال وألفيا سيدها لدى الباب

صَلَّى اللهُ عَلَيْهِ وَسَلَّمَ السَّحَرُ الْأَعْلَى فِي بَيْتِي أَوْ عِنْدِي إِلَّا نَائِمًا **حدثنا** أَبُو بَكْرِ بْنُ أَبِي شَيْبَةَ وَنَصْرُ بْنُ عَلِيٍّ وَابْنُ أَبِي عُمَرَ قَالَ أَبُو بَكْرٍ حَدَّثَنَا سُفْيَانُ بْنُ عُيَيْنَةَ عَنْ أَبِي النَّضْرِ عَنْ أَبِي سَلَمَةَ عَنْ عَائِشَةَ قَالَتْ كَانَ النَّبِيُّ صَلَّى اللهُ عَلَيْهِ وَسَلَّمَ إِذَا صَلَّى رَكْعَتَيِ الْفَجْرِ فَإِنْ كُنْتُ مُسْتَيْقِظَةً حَدَّثَنِي وَإِلَّا اضْطَجَعَ **و حدثنا** ابْنُ أَبِي عُمَرَ حَدَّثَنَا سُفْيَانُ عَنْ زِيَادِ بْنِ سَعْدٍ عَنِ ابْنِ أَبِي عَتَّابٍ عَنْ أَبِي سَلَمَةَ عَنْ عَائِشَةَ عَنِ النَّبِيِّ صَلَّى اللهُ عَلَيْهِ وَسَلَّمَ مِثْلَهُ **و حدثنا** زُهَيْرُ بْنُ حَرْبٍ حَدَّثَنَا جَرِيرٌ عَنِ الْأَعْمَشِ عَنْ تَمِيمِ بْنِ سَلَمَةَ عَنْ عُرْوَةَ بْنِ الزُّبَيْرِ عَنْ عَائِشَةَ قَالَتْ كَانَ رَسُولُ اللهِ صَلَّى اللهُ عَلَيْهِ وَسَلَّمَ يُصَلِّي مِنَ اللَّيْلِ فَإِذَا أَوْتَرَ قَالَ قُومِي فَأَوْتِرِي يَا عَائِشَةُ **وحدثني** هَرُونُ بْنُ سَعِيدٍ الْأَيْلِيُّ حَدَّثَنَا ابْنُ وَهْبٍ أَخْبَرَنِي سُلَيْمَانُ بْنُ بِلَالٍ عَنْ رَبِيعَةَ بْنِ أَبِي عَبْدِ الرَّحْمَنِ عَنِ الْقَاسِمِ بْنِ مُحَمَّدٍ عَنْ عَائِشَةَ أَنَّ رَسُولَ اللهِ صَلَّى اللهُ عَلَيْهِ وَسَلَّمَ كَانَ يُصَلِّي صَلَاتَهُ بِاللَّيْلِ وَهِيَ مُعْتَرِضَةٌ بَيْنَ يَدَيْهِ فَإِذَا بَقِيَ الْوِتْرُ أَيْقَظَهَا فَأَوْتَرَتْ **و حدثنا** يَحْيَى بْنُ يَحْيَى أَخْبَرَنَا سُفْيَانُ بْنُ عُيَيْنَةَ عَنْ أَبِي يَعْفُورٍ وَاسْمُهُ وَاقِدٌ وَلَقَبُهُ وَقْدَانُ ح وَحَدَّثَنَا أَبُو بَكْرِ بْنُ أَبِي شَيْبَةَ وَأَبُو كُرَيْبٍ قَالَا حَدَّثَنَا أَبُو مُعَاوِيَةَ عَنِ الْأَعْمَشِ كِلَاهُمَا عَنْ مُسْلِمٍ عَنْ مَسْرُوقٍ عَنْ عَائِشَةَ قَالَتْ مِنْ كُلِّ اللَّيْلِ قَدْ أَوْتَرَ رَسُولُ اللهِ صَلَّى اللهُ عَلَيْهِ وَسَلَّمَ فَانْتَهَى وِتْرُهُ إِلَى السَّحَرِ **و حدثنا** أَبُو بَكْرِ بْنُ أَبِي شَيْبَةَ وَزُهَيْرُ بْنُ حَرْبٍ قَالَا حَدَّثَنَا وَكِيعٌ عَنْ سُفْيَانَ عَنْ أَبِي حَصِينٍ عَنْ يَحْيَى بْنِ وَثَّابٍ عَنْ مَسْرُوقٍ عَنْ عَائِشَةَ قَالَتْ مِنْ كُلِّ اللَّيْلِ قَدْ أَوْتَرَ رَسُولُ اللهِ صَلَّى اللهُ عَلَيْهِ وَسَلَّمَ مِنْ أَوَّلِ اللَّيْلِ وَأَوْسَطِهِ وَآخِرِهِ فَانْتَهَى وِتْرُهُ إِلَى السَّحَرِ **حدثني** عَلِيُّ بْنُ حُجْرٍ حَدَّثَنَا حَسَّانُ قَاضِي كِرْمَانَ عَنْ سَعِيدِ بْنِ مَسْرُوقٍ عَنْ أَبِي الضُّحَى عَنْ مَسْرُوقٍ عَنْ عَائِشَةَ قَالَتْ كُلَّ اللَّيْلِ قَدْ أَوْتَرَ رَسُولُ اللهِ صَلَّى اللهُ عَلَيْهِ وَسَلَّمَ فَانْتَهَى وِتْرُهُ إِلَى آخِرِ اللَّيْلِ ❁ **حدثنا** مُحَمَّدُ بْنُ الْمُثَنَّى الْعَنَزِيُّ حَدَّثَنَا مُحَمَّدُ بْنُ أَبِي عَدِيٍّ عَنْ سَعِيدٍ عَنْ قَتَادَةَ عَنْ زُرَارَةَ أَنَّ سَعْدَ بْنَ هِشَامِ بْنِ

(عامر)

باب جامع صلاة الليل ومن نام عنه أو مرض

قولها السحر الاعلى هو من آخر الليل ما قبيل الصبح يقال للفيته باعلى السحرين وهو فاعل ألفى اسناديه مجازا

قولها الا نائما اى ما اتى عليه السحر الا وهو نائم تعنى بعد صلاة الليل

قولها حدثنى اى كلمنى وفى نسخة عندنا احدثيني بصيغة امر لمؤنث فيقدر القول

قوله عن مسلم أراد به مسلم ابن صبيح بالضم مصغرا الهمدانى ابو الضحى الكوفى كما هو غير مرة فهو المراد بقوله الآتى عن أبى الضحى عن مسروق

قولها من كل الليل أى من كل أجزاء الليل من أوله وأوسطه وآخره كما هو مبين كذلك فى الرواية الآتية

قولها فانتهى وتره الى السحر معناه كان آخر أمره الايتار فى السحر والمراد به آخر الليل اه نووى وهو فى بعض النسخ والتهى بالواو كما فى البخارى

قوله عن أبى الضحى هو مسلم ابن صبيح كما ذكر آنفا

عَامِرٍ اَرَادَ اَنْ يَغْزُوَ فِى سَبِيلِ اللهِ فَقَدِمَ الْمَدِينَةَ فَاَرَادَ اَنْ يَبِيعَ عَقَاراً لَهُ بِهَا فَيَجْعَلَهُ
فِى السِّلَاحِ وَالْكُرَاعِ وَيُجَاهِدَ الرُّومَ حَتَّى يَمُوتَ فَلَمَّا قَدِمَ الْمَدِينَةَ لَقِىَ اُنَاساً مِنْ اَهْلِ
الْمَدِينَةِ فَنَهَوْهُ عَنْ ذٰلِكَ وَاَخْبَرُوهُ اَنَّ رَهْطاً سِتَّةً اَرَادُوا ذٰلِكَ فِى حَيَاةِ نَبِىِّ اللهِ
صَلَّى اللهُ عَلَيْهِ وَسَلَّمَ فَنَهَاهُمْ نَبِىُّ اللهِ صَلَّى اللهُ عَلَيْهِ وَسَلَّمَ وَقَالَ اَلَيْسَ لَكُمْ فِىَّ اُسْوَةٌ
فَلَمَّا حَدَّثُوهُ بِذٰلِكَ رَاجَعَ اِمْرَاَتَهُ وَقَدْ كَانَ طَلَّقَهَا وَاَشْهَدَ عَلَى رَجْعَتِهَا فَاَتَى ابْنَ
عَبَّاسٍ فَسَاَلَهُ عَنْ وِتْرِ رَسُولِ اللهِ صَلَّى اللهُ عَلَيْهِ وَسَلَّمَ فَقَالَ ابْنُ عَبَّاسٍ اَلَا اَدُلُّكَ عَلَى
اَعْلَمِ اَهْلِ الْاَرْضِ بِوِتْرِ رَسُولِ اللهِ صَلَّى اللهُ عَلَيْهِ وَسَلَّمَ قَالَ مَنْ قَالَ عَائِشَةُ فَاْتِهَا
فَاسْاَلْهَا ثُمَّ اْتِنِى فَاَخْبِرْنِى بِرَدِّهَا عَلَيْكَ فَانْطَلَقْتُ اِلَيْهَا فَاَتَيْتُ عَلَى حَكِيمِ بْنِ اَفْلَحَ
فَاسْتَلْحَقْتُهُ اِلَيْهَا فَقَالَ مَا اَنَا بِقَارِبِهَا لِاَنِّى نَهَيْتُهَا اَنْ تَقُولَ فِى هَاتَيْنِ الشِّيعَتَيْنِ شَيْئاً
فَاَبَتْ فِيهِمَا اِلَّا مُضِيّاً قَالَ فَاَقْسَمْتُ عَلَيْهِ فَجَاءَ فَانْطَلَقْنَا اِلَى عَائِشَةَ فَاسْتَاْذَنَّا عَلَيْهَا
فَاُذِنَتْ لَنَا فَدَخَلْنَا عَلَيْهَا فَقَالَتْ اَحَكِيمٌ (فَعَرَفَتْهُ) فَقَالَ نَعَمْ فَقَالَتْ مَنْ مَعَكَ قَالَ
سَعْدُ بْنُ هِشَامٍ قَالَتْ مَنْ هِشَامٌ قَالَ ابْنُ عَامِرٍ فَتَرَحَّمَتْ عَلَيْهِ وَقَالَتْ خَيْراً (قَالَ
قَتَادَةُ وَكَانَ اُصِيبَ يَوْمَ اُحُدٍ) فَقُلْتُ يَا اُمَّ الْمُؤْمِنِينَ اَنْبِئِينِى عَنْ خُلُقِ رَسُولِ اللهِ
صَلَّى اللهُ عَلَيْهِ وَسَلَّمَ قَالَتْ اَلَسْتَ تَقْرَاُ الْقُرْآنَ قُلْتُ بَلَى قَالَتْ فَاِنَّ خُلُقَ نَبِىِّ اللهِ
صَلَّى اللهُ عَلَيْهِ وَسَلَّمَ كَانَ الْقُرْآنَ قَالَ فَهَمَمْتُ اَنْ اَقُومَ وَلَا اَسْاَلَ اَحَداً عَنْ شَىْءٍ حَتَّى
اَمُوتَ ثُمَّ بَدَا لِى فَقُلْتُ اَنْبِئِينِى عَنْ قِيَامِ رَسُولِ اللهِ صَلَّى اللهُ عَلَيْهِ وَسَلَّمَ فَقَالَتْ اَلَسْتَ
تَقْرَاُ يَا اَيُّهَا الْمُزَّمِّلُ قُلْتُ بَلَى قَالَتْ فَاِنَّ اللهَ عَزَّ وَجَلَّ اَفْتَرَضَ قِيَامَ اللَّيْلِ فِى اَوَّلِ
هٰذِهِ السُّورَةِ فَقَامَ نَبِىُّ اللهِ صَلَّى اللهُ عَلَيْهِ وَسَلَّمَ وَاَصْحَابُهُ حَوْلاً وَاَمْسَكَ اللهُ خَاتِمَتَهَا
اَثْنَىْ عَشَرَ شَهْراً فِى السَّمَاءِ حَتَّى اَنْزَلَ اللهُ فِى آخِرِ هٰذِهِ السُّورَةِ التَّخْفِيفَ فَصَارَ
قِيَامُ اللَّيْلِ تَطَوُّعاً بَعْدَ فَرِيضَةٍ قَالَ قُلْتُ يَا اُمَّ الْمُؤْمِنِينَ اَنْبِئِينِى عَنْ وِتْرِ رَسُولِ اللهِ
صَلَّى اللهُ عَلَيْهِ وَسَلَّمَ فَقَالَتْ كُنَّا نُعِدُّ لَهُ سِوَاكَهُ وَطَهُورَهُ فَيَبْعَثُهُ اللهُ مَا شَاءَ اَنْ يَبْعَثَهُ

قوله فيجعله فى السلاح والكراع اى فيشترى بدله الاسلحة والخيل واصل الكراع كغراب مادون الركبة من الساق كما فى حديث لو دعيت الى كراع لاجبت وفى المثل « اعطى العبد كراعاً فطلب ذراعاً » لان الذراع فى اليد وهو افضل من الكراع فى الرجل

قوله وقد كان طلقها اى قبل قدومه المدينة ليبيع عقاره بها كما يأتى الرواية بذلك وكان كل ذلك لعزمه التجرد للجهاد

قوله على رجعتها قال النووى هى بفتح الراء وكسرها والفتح افصح عند الاكثرين وقال الازهرى الكسر افصح اه

قوله بردها عليك اى بجوابها لك

قوله فاستلحقته اليها اى طلبت منه مرافقته اياى فى الذهاب اليها

قوله ما انا بقاربها يعنى لا اريد قربها

قوله ان تقول هو من اطلاق القول على الفعل بقرينة قوله الا مضيا

قوله فى هاتين الشيعتين يريد شيعة على واصحاب الجمل قال النووى الشيعتان الفرقتان والمراد تلك الحروب التى جرت اه

قوله فابت فيهما الا مضيا اى فامتنعت من غير المضى وهو الذهاب مصدر مضى يمضى قال تعالى فما استطاعوا مضيا

قوله فاقسمت عليه اى ألححت عليه بالقسم

قولها فان خلق نبى الله كان القرآن معناه العمل به والوقوف عند حدوده والتأدب بآدابه والاعتبار بامثاله وقصصه وتدبره وحسن تلاوته اه نووى

قولها وامسك الله خاتمتها تعنى انها متأخرة النزول عما قبلها وهى قوله تعالى ان ربك يعلم انك تقوم أدنى من ثلثى الليل الآية

قولها فيبعثه الله اى يوقظه لان النوم أخو الموت قال تعالى وهو الذى يتوفاكم بالليل وقال سبحانه الله يتوفى الانفس حين موتها والتى لم تمت فى منامها

قولها ماشاء أن يبعثه الموصول عبارة عن المقدار ومن الليل بيانه

مِنَ اللَّيْلِ فَيَتَسَوَّكُ وَيَتَوَضَّأُ وَيُصَلِّي تِسْعَ رَكَعَاتٍ لَا يَجْلِسُ فِيهَا إِلَّا فِي الثَّامِنَةِ
فَيَذْكُرُ اللهَ وَيَحْمَدُهُ وَيَدْعُوهُ ثُمَّ يَنْهَضُ وَلَا يُسَلِّمُ ثُمَّ يَقُومُ فَيُصَلِّي التَّاسِعَةَ
ثُمَّ يَقْعُدُ فَيَذْكُرُ اللهَ وَيَحْمَدُهُ وَيَدْعُوهُ ثُمَّ يُسَلِّمُ تَسْلِيمًا يُسْمِعُنَا ثُمَّ يُصَلِّي رَكْعَتَيْنِ
بَعْدَ مَا يُسَلِّمُ وَهُوَ قَاعِدٌ فَتِلْكَ إِحْدَى عَشْرَةَ رَكْعَةً يَا بُنَيَّ فَلَمَّا أَسَنَّ نَبِيُّ اللهِ
صَلَّى اللهُ عَلَيْهِ وَسَلَّمَ وَأَخَذَ اللَّحْمَ أَوْتَرَ بِسَبْعٍ وَصَنَعَ فِي الرَّكْعَتَيْنِ مِثْلَ صَنِيعِهِ الْأَوَّلِ
فَتِلْكَ تِسْعٌ يَا بُنَيَّ وَكَانَ نَبِيُّ اللهِ صَلَّى اللهُ عَلَيْهِ وَسَلَّمَ إِذَا صَلَّى صَلَاةً أَحَبَّ أَنْ يُدَاوِمَ
عَلَيْهَا وَكَانَ إِذَا غَلَبَهُ نَوْمٌ أَوْ وَجَعٌ عَنْ قِيَامِ اللَّيْلِ صَلَّى مِنَ النَّهَارِ ثِنْتَيْ عَشْرَةَ
رَكْعَةً وَلَا أَعْلَمُ نَبِيَّ اللهِ صَلَّى اللهُ عَلَيْهِ وَسَلَّمَ قَرَأَ الْقُرْآنَ كُلَّهُ فِي لَيْلَةٍ وَلَا صَلَّى لَيْلَةً
إِلَى الصُّبْحِ وَلَا صَامَ شَهْرًا كَامِلًا غَيْرَ رَمَضَانَ قَالَ فَانْطَلَقْتُ إِلَى ابْنِ عَبَّاسٍ
فَحَدَّثْتُهُ بِحَدِيثِهَا فَقَالَ صَدَقَتْ لَوْ كُنْتُ أَقْرَبُهَا أَوْ أَدْخُلُ عَلَيْهَا لَأَتَيْتُهَا حَتَّى
تُشَافِهَنِي بِهِ قَالَ قُلْتُ لَوْ عَلِمْتُ أَنَّكَ لَا تَدْخُلُ عَلَيْهَا مَا حَدَّثْتُكَ حَدِيثَهَا **وحدثنا**
مُحَمَّدُ بْنُ الْمُثَنَّى حَدَّثَنَا مُعَاذُ بْنُ هِشَامٍ حَدَّثَنِي أَبِي عَنْ قَتَادَةَ عَنْ زُرَارَةَ بْنِ أَوْفَى
عَنْ سَعْدِ بْنِ هِشَامٍ أَنَّهُ طَلَّقَ امْرَأَتَهُ ثُمَّ انْطَلَقَ إِلَى الْمَدِينَةِ لِيَبِيعَ عَقَارَهُ فَذَكَرَ
نَحْوَهُ **وحدثنا** أَبُو بَكْرِ بْنُ أَبِي شَيْبَةَ حَدَّثَنَا مُحَمَّدُ بْنُ بِشْرٍ حَدَّثَنَا سَعِيدُ بْنُ أَبِي عَرُوبَةَ
حَدَّثَنَا قَتَادَةُ عَنْ زُرَارَةَ بْنِ أَوْفَى عَنْ سَعْدِ بْنِ هِشَامٍ أَنَّهُ قَالَ انْطَلَقْتُ إِلَى عَبْدِ اللهِ بْنِ
عَبَّاسٍ فَسَأَلْتُهُ عَنِ الْوِتْرِ وَسَاقَ الْحَدِيثَ بِقِصَّتِهِ وَقَالَ فِيهِ قَالَتْ مَنْ هِشَامٌ قُلْتُ ابْنُ
عَامِرٍ قَالَتْ نِعْمَ الْمَرْءُ كَانَ عَامِرٌ أُصِيبَ يَوْمَ أُحُدٍ **وحدثنا** إِسْحٰقُ بْنُ إِبْرَاهِيمَ
وَمُحَمَّدُ بْنُ رَافِعٍ كِلَاهُمَا عَنْ عَبْدِ الرَّزَّاقِ أَخْبَرَنَا مَعْمَرٌ عَنْ قَتَادَةَ عَنْ زُرَارَةَ بْنِ أَوْفَى
أَنَّ سَعْدَ بْنَ هِشَامٍ كَانَ جَارًا لَهُ فَأَخْبَرَهُ أَنَّهُ طَلَّقَ امْرَأَتَهُ وَاقْتَصَّ الْحَدِيثَ بِمَعْنَى
حَدِيثِ سَعِيدٍ وَفِيهِ قَالَتْ مَنْ هِشَامٌ قَالَ ابْنُ عَامِرٍ قَالَتْ نِعْمَ الْمَرْءُ كَانَ أُصِيبَ مَعَ
رَسُولِ اللهِ صَلَّى اللهُ عَلَيْهِ وَسَلَّمَ يَوْمَ أُحُدٍ وَفِيهِ فَقَالَ حَكِيمُ بْنُ أَفْلَحَ أَمَا إِنِّي لَوْ عَلِمْتُ أَنَّكَ

وأخذه اللحم نخ بالنهار نخ حدثنا محمد نخ حدثنا أبي نخ وحدثنا أبو بكر نخ

قولها لا يجلس فيها الا في الثامنة انظر ما تقدم في ص ١٦٦ مع ما بهامشها

قولها ثم يصلي ركعتين هما ان لم تكونا سنة الفجر فهما لبيان جواز النفل بعد الوتر وان كانت السنة الشائعة أن يجعل آخر صلاة الليل وترا

قولها فلما أسن أي كبر سنه حكى الشارح انه كذلك في بعض متون مسلم وفي معظمها فلما سن والمشهور في اللغة أسن اهـ

قولها وأخذ اللحم وفي بعض النسخ وأخذه اللحم وهما متقاربان والظاهر ان معناه كثر لحمه وهو خلاف صفته عليه الصلاة والسلام فانه لم يكن لحيما سمينا نعم جاء في صفته صلى الله تعالى عليه وسلم بادن متماسك والبادن الضخم فلما قيل بادن اردف بمتماسك وهو الذي يمسك بعض اعضائه بعضا فهو معتدل الخلق فليحرر وبعد أن كتبت هذا رأيت في المرقاة عن ابن الملك تفسيره بضعف وهو خلاف الظاهر

قولها صلى من النهار الخ أي منه الى الليل وهي السنن المؤكدة التي سبق ذكرها وهذا بيان لمداومته عليه السلام ومحافظته عليها ومن ظن أنها صلاة الضحى قال أي من أول النهار الى الزوال

قوله لو علمت أنك لا تدخل عليها ما حدثتك حديثها قال القاضي عياض هو على طريق العتب له في ترك الدخول عليها ومكافأته على ذلك بان يحرمه الفائدة حتى يضطر الى الدخول عليها اهـ

لا تَدْخُلُ عَلَيْهَا مَا أَنْبَأْتُكَ بِحَدِيثِهَا **حدثنا** سَعِيدُ بْنُ مَنْصُورٍ وَقُتَيْبَةُ بْنُ سَعِيدٍ جَمِيعاً عَنْ أَبِي عَوَانَةَ قَالَ سَعِيدٌ حَدَّثَنَا أَبُو عَوَانَةَ عَنْ قَتَادَةَ عَنْ زُرَارَةَ بْنِ أَوْفَى عَنْ سَعْدِ بْنِ هِشَامٍ عَنْ عَائِشَةَ أَنَّ رَسُولَ اللهِ صَلَّى اللهُ عَلَيْهِ وَسَلَّمَ كَانَ إِذَا فَاتَتْهُ الصَّلَاةُ مِنَ اللَّيْلِ مِنْ وَجَعٍ أَوْ غَيْرِهِ صَلَّى مِنَ النَّهَارِ ثِنْتَيْ عَشْرَةَ رَكْعَةً **و حدثنا** عَلِيُّ بْنُ خَشْرَمٍ أَخْبَرَنَا عِيسَى وَهُوَ ابْنُ يُونُسَ عَنْ شُعْبَةَ عَنْ قَتَادَةَ عَنْ زُرَارَةَ عَنْ سَعْدِ بْنِ هِشَامٍ الْأَنْصَارِيِّ عَنْ عَائِشَةَ قَالَتْ كَانَ رَسُولُ اللهِ صَلَّى اللهُ عَلَيْهِ وَسَلَّمَ إِذَا عَمِلَ عَمَلاً أَثْبَتَهُ وَكَانَ إِذَا نَامَ مِنَ اللَّيْلِ أَوْ مَرِضَ صَلَّى مِنَ النَّهَارِ ثِنْتَيْ عَشْرَةَ رَكْعَةً قَالَتْ وَمَا رَأَيْتُ رَسُولَ اللهِ صَلَّى اللهُ عَلَيْهِ وَسَلَّمَ قَامَ لَيْلَةً حَتَّى الصَّبَاحِ وَمَا صَامَ شَهْراً مُتَتَابِعاً إِلَّا رَمَضَانَ **حدثنا** هَارُونُ بْنُ مَعْرُوفٍ حَدَّثَنَا عَبْدُ اللهِ بْنُ وَهْبٍ ح وَحَدَّثَنِي أَبُو الطَّاهِرِ وَحَرْمَلَةُ قَالَا أَخْبَرَنَا ابْنُ وَهْبٍ عَنْ يُونُسَ بْنِ يَزِيدَ عَنِ ابْنِ شِهَابٍ عَنِ السَّائِبِ بْنِ يَزِيدَ وَعُبَيْدِ اللهِ بْنِ عَبْدِ اللهِ أَخْبَرَاهُ عَنْ عَبْدِ الرَّحْمَنِ بْنِ عَبْدٍ الْقَارِيِّ قَالَ سَمِعْتُ عُمَرَ بْنَ الْخَطَّابِ يَقُولُ قَالَ رَسُولُ اللهِ صَلَّى اللهُ عَلَيْهِ وَسَلَّمَ مَنْ نَامَ عَنْ حِزْبِهِ أَوْ عَنْ شَيْءٍ مِنْهُ فَقَرَأَهُ فِيمَا بَيْنَ صَلَاةِ الْفَجْرِ وَصَلَاةِ الظُّهْرِ كُتِبَ لَهُ كَأَنَّمَا قَرَأَهُ مِنَ اللَّيْلِ ❁ **و حدثنا** زُهَيْرُ بْنُ حَرْبٍ وَابْنُ نُمَيْرٍ قَالَا حَدَّثَنَا إِسْمَاعِيلُ وَهُوَ ابْنُ عُلَيَّةَ عَنْ أَيُّوبَ عَنِ الْقَاسِمِ الشَّيْبَانِيِّ أَنَّ زَيْدَ بْنَ أَرْقَمَ رَأَى قَوْماً يُصَلُّونَ مِنَ الضُّحَى فَقَالَ أَمَا لَقَدْ عَلِمُوا أَنَّ الصَّلَاةَ فِي غَيْرِ هَذِهِ السَّاعَةِ أَفْضَلُ إِنَّ رَسُولَ اللهِ صَلَّى اللهُ عَلَيْهِ وَسَلَّمَ قَالَ صَلَاةُ الْأَوَّابِينَ حِينَ تَرْمَضُ الْفِصَالُ **حدثنا** زُهَيْرُ بْنُ حَرْبٍ حَدَّثَنَا يَحْيَى بْنُ سَعِيدٍ عَنْ هِشَامِ بْنِ أَبِي عَبْدِ اللهِ قَالَ حَدَّثَنَا الْقَاسِمُ الشَّيْبَانِيُّ عَنْ زَيْدِ بْنِ أَرْقَمَ قَالَ خَرَجَ رَسُولُ اللهِ صَلَّى اللهُ عَلَيْهِ وَسَلَّمَ عَلَى أَهْلِ قُبَاءٍ وَهُمْ يُصَلُّونَ فَقَالَ صَلَاةُ الْأَوَّابِينَ إِذَا رَمِضَتِ الْفِصَالُ ❁ **و حدثنا** يَحْيَى بْنُ يَحْيَى قَالَ قَرَأْتُ عَلَى مَالِكٍ عَنْ نَافِعٍ وَعَبْدِ اللهِ بْنِ دِينَارٍ عَنِ ابْنِ عُمَرَ أَنَّ رَجُلاً سَأَلَ رَسُولَ اللهِ صَلَّى اللهُ

وحدثنا سعيد نخ
حدثنا علي بن خشرم نخ
حدثنا عيسى
أخبرنا ابن وهب قال أخبرني يونس نخ
حدثنا زهير نخ
وحدثني زهير نخ
حدثنا عمي نخ

قولها صلى من النهار مثنى عشرة ركعة تعني أنه يواظب عليها لا يمنعه منها مانع
قولها اذا عمل عملا أثبته أي جعله ثابتا غير متروك
قوله (من نام) يعني فقبل (عن حزبه) بكسر الحاء ما يواظبه المرء على نفسه من قراءة وصلاة من الليل (أو عن شيء منه) أي عن بعض من حزبه (فقرأه فيما بين صلاة الفجر وصلاة الظهر كتب له كأنما قرأه من الليل) يعني من قام بحزبه أو بعضه من الوقت الذي كان يفعله فيه ففعله في وقت آخر كتب له كأنما فعله في وقته لفضل الوقت بما وظفه له لم يكن يتعين الشرع حتى يكون قضاء من الأمر مثل ما فعلت لان تعين ذلك انما كان لاعتياد فعله فيه وتتبع الأوقات المنسبة اليه سواء فعلى هذا تخصيص بين الليل بالذكر لان حزب الليل يجد فيه غالبا وأما تخصيص ما بين الفجر والظهر فلانه وقت منتشم اه مبارق

قوله حين ترمض الفصال أي حين يحترق أخفاف الفصال من شدة حر الرمل والفصال جمع فصيل وهو ولد الناقة قال ابن الملقن وفيه اشارة الى مدح الاوابين بصلاة الضحى في الوقت الموصوف لان الحر اذا اشتد عند ارتفاع الشمس تميل ٤

باب صلاة الأوابين حين ترمض الفصال

٤ النفوس الى الاستراحة فيرد على قلوب الاوابين المستأنسين بذكر الله أن ينقطعوا عن كل مطلوب سواه وانما عبر عن ذلك الوقت بقوله اذا رمضت الفصال لان الفصال لرقة جلود أخفافها تنفصل عن امانها عند ابتداء شدة الحر فتتركها والاوابون هم الذين يكثرون الرجوع الى طاعة الله اه

باب صلاة الليل مثنى مثنى والوتر ركعة من آخر الليل

عَلَيْهِ وَسَلَّمَ عَنْ صَلَاةِ اللَّيْلِ فَقَالَ رَسُولُ اللهِ صَلَّى اللهُ عَلَيْهِ وَسَلَّمَ صَلَاةُ اللَّيْلِ مَثْنَى مَثْنَى فَإِذَا خَشِيَ أَحَدُكُمُ الصُّبْحَ صَلَّى رَكْعَةً وَاحِدَةً تُوتِرُ لَهُ مَا قَدْ صَلَّى **حدثنا** أَبُو بَكْرِ بْنُ أَبِي شَيْبَةَ وَعَمْرٌو النَّاقِدُ وَزُهَيْرُ بْنُ حَرْبٍ قَالَ زُهَيْرٌ حَدَّثَنَا سُفْيَانُ بْنُ عُيَيْنَةَ عَنِ الزُّهْرِيِّ عَنْ سَالِمٍ عَنْ أَبِيهِ سَمِعَ النَّبِيَّ صَلَّى اللهُ عَلَيْهِ وَسَلَّمَ يَقُولُ ح وَحَدَّثَنَا مُحَمَّدُ بْنُ عَبَّادٍ وَاللَّفْظُ لَهُ حَدَّثَنَا سُفْيَانُ حَدَّثَنَا عَمْرٌو عَنْ طَاوُسٍ عَنِ ابْنِ عُمَرَ ح وَحَدَّثَنَا الزُّهْرِيُّ عَنْ سَالِمٍ عَنْ أَبِيهِ أَنَّ رَجُلًا سَأَلَ النَّبِيَّ صَلَّى اللهُ عَلَيْهِ وَسَلَّمَ عَنْ صَلَاةِ اللَّيْلِ فَقَالَ مَثْنَى مَثْنَى فَإِذَا خَشِيتَ الصُّبْحَ فَأَوْتِرْ بِرَكْعَةٍ **وحدثني** حَرْمَلَةُ بْنُ يَحْيَى حَدَّثَنَا عَبْدُ اللهِ بْنُ وَهْبٍ أَخْبَرَنِي عَمْرٌو أَنَّ ابْنَ شِهَابٍ حَدَّثَهُ أَنَّ سَالِمَ بْنَ عَبْدِ اللهِ ابْنِ عُمَرَ وَحُمَيْدَ بْنَ عَبْدِ الرَّحْمٰنِ بْنِ عَوْفٍ حَدَّثَاهُ عَنْ عَبْدِ اللهِ بْنِ عُمَرَ بْنِ الْخَطَّابِ أَنَّهُ قَالَ قَامَ رَجُلٌ فَقَالَ يَا رَسُولَ اللهِ كَيْفَ صَلَاةُ اللَّيْلِ قَالَ رَسُولُ اللهِ صَلَّى اللهُ عَلَيْهِ وَسَلَّمَ صَلَاةُ اللَّيْلِ مَثْنَى مَثْنَى فَإِذَا خِفْتَ الصُّبْحَ فَأَوْتِرْ بِوَاحِدَةٍ **وحدثني** أَبُو الرَّبِيعِ الزَّهْرَانِيُّ حَدَّثَنَا حَمَّادٌ حَدَّثَنَا أَيُّوبُ وَبُدَيْلٌ عَنْ عَبْدِ اللهِ بْنِ شَقِيقٍ عَنْ عَبْدِ اللهِ بْنِ عُمَرَ أَنَّ رَجُلًا سَأَلَ النَّبِيَّ صَلَّى اللهُ عَلَيْهِ وَسَلَّمَ وَأَنَا بَيْنَهُ وَبَيْنَ السَّائِلِ فَقَالَ يَا رَسُولَ اللهِ كَيْفَ صَلَاةُ اللَّيْلِ قَالَ مَثْنَى مَثْنَى فَإِذَا خَشِيتَ الصُّبْحَ فَصَلِّ رَكْعَةً وَاجْعَلْ آخِرَ صَلَاتِكَ وِتْرًا ثُمَّ سَأَلَهُ رَجُلٌ عَلَى رَأْسِ الْحَوْلِ وَأَنَا بِذٰلِكَ الْمَكَانِ مِنْ رَسُولِ اللهِ صَلَّى اللهُ عَلَيْهِ وَسَلَّمَ فَلَا أَدْرِي هُوَ ذٰلِكَ الرَّجُلُ أَوْ رَجُلٌ آخَرُ فَقَالَ لَهُ مِثْلَ ذٰلِكَ **وحدثني** أَبُو كَامِلٍ حَدَّثَنَا حَمَّادٌ حَدَّثَنَا أَيُّوبُ وَبُدَيْلٌ وَعِمْرَانُ بْنُ حُدَيْرٍ عَنْ عَبْدِ اللهِ بْنِ شَقِيقٍ عَنِ ابْنِ عُمَرَ ح وَحَدَّثَنَا مُحَمَّدُ بْنُ عُبَيْدٍ الْغُبَرِيُّ حَدَّثَنَا حَمَّادٌ حَدَّثَنَا أَيُّوبُ وَالزُّبَيْرُ ابْنُ الْخِرِّيتِ عَنْ عَبْدِ اللهِ بْنِ شَقِيقٍ عَنِ ابْنِ عُمَرَ قَالَ سَأَلَ رَجُلُ النَّبِيَّ صَلَّى اللهُ عَلَيْهِ وَسَلَّمَ فَذَكَرَا بِمِثْلِهِ وَلَيْسَ فِي حَدِيثِهِمَا ثُمَّ سَأَلَهُ رَجُلٌ عَلَى رَأْسِ الْحَوْلِ وَمَا بَعْدَهُ **وحدثنا** هَارُونُ بْنُ مَعْرُوفٍ وَسُرَيْجُ بْنُ يُونُسَ وَأَبُو كُرَيْبٍ جَمِيعًا عَنِ ابْنِ أَبِي زَائِدَةَ

قوله صلاة الليل أى نافلته وهو مبتدأ وقوله مثنى مثنى خبره كرره للتأكيد ومعناه ثنتين ثنتين فلا تنوين فيه لعدم انصرافه قال ابن الملك استدل به أبو يوسف ومحمد والشافعى على أن الافضل فى نافلة الليل أن يسلم من كل ركعتين وقال أبو حنيفة رحمه الله تعالى الافضل فى نافلة الليل والنهار أربع أربع لانه أدوم تحريمة فيكون اكثر مشقة وحمل المثنى على الشفع اه

قوله فاذا خشى أحدكم الصبح أى خاف دخول وقته

قوله توتر له أى تجعل تلك الركعة لاجلكم ما قد صلى من الشفع وتراً والاسناد مجازى وليس فى الحديث دلالة على أن الوتر ركعة واحدة بتحريمة مستأنفة وقد صح أنه عليه السلام كان يوتر بثلاث لا يسلم الا فى آخرهن وهو مذهب ابى بكر وعمر والعبادلة وابى هريرة و مذهب الفقهاء السبعة وحكى اجماع السلف عليه روى ان عمر رضى الله تعالى عنه رأى سعيداً يوتر بركعة فقال ماهذه البتيراء تشفعها أولاؤدبنك وروى أن سعد بن أبى وقاص أوتر بركعة فقال له عبدالله بن مسعود ماهذه البتيراء ما أجزأت ركعة قط وروى أنه حلف على ذلك وأخرج الحاكم قيل للحسن ان ابن عمر كان يسلم فى الركعتين من الوتر فقال كان عمر أفقه منه وكان ينهض فى الثانية بالتكبير كما فى فتح القدير وامداد الفتاح وقال ملا على ومذهبنا قوى من جهة النظر لان الوتر لا يخلو أن يكون فرضاً أو سنة فان كان فرضاً فالفرض ليس الا ركعتين أو ثلاثاً أو اربعاً وأجمعوا على أن الوتر لا يكون ثنتين ولا أربعاً فيثبت أنه ثلاث وان كان سنة فلم نجد سنة الا ولها مثل فى الفرض اه أى فهو مثل صلاة المغرب هذا وتر الليل وهذا وتر النهار

نسخة أبو سعيد

نسخة أمر ذلك الرجل

نسخة عن عبد الله بن عمر

نسخة حدثنا هرون

قَالَ هٰرُونُ حَدَّثَنَا ابْنُ أَبِي زَائِدَةَ أَخْبَرَنِي عَاصِمٌ الْأَحْوَلُ عَنْ عَبْدِ اللهِ بْنِ شَقِيقٍ عَنِ ابْنِ عُمَرَ أَنَّ النَّبِيَّ صَلَّى اللهُ عَلَيْهِ وَسَلَّمَ قَالَ بَادِرُوا الصُّبْحَ بِالْوِتْرِ **وحدثنا** قُتَيْبَةُ بْنُ سَعِيدٍ حَدَّثَنَا لَيْثٌ ح وَحَدَّثَنَا ابْنُ رُمْحٍ أَخْبَرَنَا اللَّيْثُ عَنْ نَافِعٍ أَنَّ ابْنَ عُمَرَ قَالَ مَنْ صَلَّى مِنَ اللَّيْلِ فَلْيَجْعَلْ آخِرَ صَلَاتِهِ وِتْرًا فَإِنَّ رَسُولَ اللهِ صَلَّى اللهُ عَلَيْهِ وَسَلَّمَ كَانَ يَأْمُرُ بِذٰلِكَ **وحدثنا** أَبُو بَكْرِ بْنُ أَبِي شَيْبَةَ حَدَّثَنَا أَبُو أُسَامَةَ ح وَحَدَّثَنَا ابْنُ نُمَيْرٍ حَدَّثَنَا أَبِي ح وَحَدَّثَنِي زُهَيْرُ بْنُ حَرْبٍ وَابْنُ الْمُثَنَّى قَالَا حَدَّثَنَا يَحْيَى كُلُّهُمْ عَنْ عُبَيْدِ اللهِ عَنْ نَافِعٍ عَنِ ابْنِ عُمَرَ عَنِ النَّبِيِّ صَلَّى اللهُ عَلَيْهِ وَسَلَّمَ قَالَ اجْعَلُوا آخِرَ صَلَاتِكُمْ بِاللَّيْلِ وِتْرًا **وحدثني** هٰرُونُ بْنُ عَبْدِ اللهِ حَدَّثَنَا حَجَّاجُ بْنُ مُحَمَّدٍ قَالَ قَالَ ابْنُ جُرَيْجٍ أَخْبَرَنِي نَافِعٌ أَنَّ ابْنَ عُمَرَ كَانَ يَقُولُ مَنْ صَلَّى مِنَ اللَّيْلِ فَلْيَجْعَلْ آخِرَ صَلَاتِهِ وِتْرًا قَبْلَ الصُّبْحِ كَذٰلِكَ كَانَ رَسُولُ اللهِ صَلَّى اللهُ عَلَيْهِ وَسَلَّمَ يَأْمُرُهُمْ **حدثنا** شَيْبَانُ بْنُ فَرُّوخَ حَدَّثَنَا عَبْدُ الْوَارِثِ عَنْ أَبِي التَّيَّاحِ قَالَ حَدَّثَنِي أَبُو مِجْلَزٍ عَنِ ابْنِ عُمَرَ قَالَ قَالَ رَسُولُ اللهِ صَلَّى اللهُ عَلَيْهِ وَسَلَّمَ الْوِتْرُ رَكْعَةٌ مِنْ آخِرِ اللَّيْلِ **وحدثنا** مُحَمَّدُ ابْنُ الْمُثَنَّى وَابْنُ بَشَّارٍ قَالَ ابْنُ الْمُثَنَّى حَدَّثَنَا مُحَمَّدُ بْنُ جَعْفَرٍ حَدَّثَنَا شُعْبَةُ عَنْ قَتَادَةَ عَنْ أَبِي مِجْلَزٍ قَالَ سَمِعْتُ ابْنَ عُمَرَ يُحَدِّثُ عَنِ النَّبِيِّ صَلَّى اللهُ عَلَيْهِ وَسَلَّمَ قَالَ الْوِتْرُ رَكْعَةٌ مِنْ آخِرِ اللَّيْلِ **وحدثني** زُهَيْرُ بْنُ حَرْبٍ حَدَّثَنَا عَبْدُ الصَّمَدِ حَدَّثَنَا هَمَّامٌ حَدَّثَنَا قَتَادَةُ عَنْ أَبِي مِجْلَزٍ قَالَ سَأَلْتُ ابْنَ عَبَّاسٍ عَنِ الْوِتْرِ فَقَالَ سَمِعْتُ رَسُولَ اللهِ صَلَّى اللهُ عَلَيْهِ وَسَلَّمَ يَقُولُ رَكْعَةٌ مِنْ آخِرِ اللَّيْلِ وَسَأَلْتُ ابْنَ عُمَرَ فَقَالَ سَمِعْتُ رَسُولَ اللهِ صَلَّى اللهُ عَلَيْهِ وَسَلَّمَ يَقُولُ رَكْعَةٌ مِنْ آخِرِ اللَّيْلِ **و حدثنا** أَبُو كُرَيْبٍ وَهٰرُونُ بْنُ عَبْدِ اللهِ قَالَا حَدَّثَنَا أَبُو أُسَامَةَ عَنِ الْوَلِيدِ بْنِ كَثِيرٍ قَالَ حَدَّثَنِي عُبَيْدُ اللهِ بْنُ عَبْدِ اللهِ بْنِ عُمَرَ أَنَّ ابْنَ عُمَرَ حَدَّثَهُمْ أَنَّ رَجُلًا نَادَى رَسُولَ اللهِ صَلَّى اللهُ عَلَيْهِ وَسَلَّمَ وَهُوَ فِي الْمَسْجِدِ فَقَالَ يَا رَسُولَ اللهِ كَيْفَ أُوتِرُ صَلَاةَ اللَّيْلِ فَقَالَ رَسُولُ اللهِ صَلَّى اللهُ عَلَيْهِ وَسَلَّمَ مَنْ

قوله بادروا الصبح بالوتر أى سابقوه به وتعجلوا بان توقعوه قبل دخول وقته قال ابن الملك هذا يدل على أن وقت الوتر ينتهى بطلوع الفجر واليه ذهب أبو حنيفة وقال مالك والشافعى له وقت بعد الفجر مالم يصل صلاته الحديث حجة عليهما اهـ

قوله اجعلوا آخر صلاتكم بالليل وترا الامر فيه للاستحباب لانه لو كان للايجاب وقد تنفل واحد بعد وتره فلو أعاد وتره يلزم تكراره وذلك منهى عنه لقوله عليه السلام لا وتران فى ليلة ولو لم يعده لم يكن الوتر آخرا فتعين الاستحباب اهـ مبارق وحديث لا وتران فى ليلة على لغة من ينصب المثنى بالالف فان لا يبنى الاسم معها على ما ينصب به ومعناه ان من أوتر ثم تهجد لم يعده كما فى التيسير

وحدثنا محمد بن بشار خ

قوله الوتر ركعة من آخر الليل يحتمل أن يكون ركعة مع شفع قد تقدمها كما مر فلا يلزم قول النووى الحديث دليل على صحة الايتار بواحدة فان الاحتمال لا يسقط معه الاستدلال

صَلَّى فَلْيُصَلِّ مَثْنَى مَثْنَى فَإِنْ أَحَسَّ أَنْ يُصْبِحَ سَجَدَ سَجْدَةً فَأَوْتَرَتْ لَهُ مَا صَلَّى قَالَ
أَبُو كُرَيْبٍ عُبَيْدُ اللهِ بْنُ عَبْدِ اللهِ وَلَمْ يَقُلِ ابْنِ عُمَرَ **حدثنا** خَلَفُ بْنُ هِشَامٍ وَأَبُو كَامِلٍ
قَالَا حَدَّثَنَا حَمَّادُ بْنُ زَيْدٍ عَنْ أَنَسِ بْنِ سِيرِينَ قَالَ سَأَلْتُ ابْنَ عُمَرَ قُلْتُ أَرَأَيْتَ الرَّكْعَتَيْنِ
قَبْلَ صَلَاةِ الْغَدَاةِ أَأُطِيلُ فِيهِمَا الْقِرَاءَةَ قَالَ كَانَ رَسُولُ اللهِ صَلَّى اللهُ عَلَيْهِ وَسَلَّمَ يُصَلِّي
مِنَ اللَّيْلِ مَثْنَى مَثْنَى وَيُوتِرُ بِرَكْعَةٍ قَالَ قُلْتُ إِنِّي لَسْتُ عَنْ هٰذَا أَسْأَلُكَ قَالَ إِنَّكَ لَضَخْمٌ
أَلَا تَدَعُنِي أَسْتَقْرِئُ لَكَ الْحَدِيثَ كَانَ رَسُولُ اللهِ صَلَّى اللهُ عَلَيْهِ وَسَلَّمَ يُصَلِّي مِنَ اللَّيْلِ
مَثْنَى مَثْنَى وَيُوتِرُ بِرَكْعَةٍ وَيُصَلِّي رَكْعَتَيْنِ قَبْلَ الْغَدَاةِ كَأَنَّ الْأَذَانَ بِأُذُنَيْهِ قَالَ خَلَفٌ
أَرَأَيْتَ الرَّكْعَتَيْنِ قَبْلَ الْغَدَاةِ وَلَمْ يَذْكُرْ صَلَاةً **وحدثنا** ابْنُ الْمُثَنَّى وَابْنُ بَشَّارٍ قَالَا
حَدَّثَنَا مُحَمَّدُ بْنُ جَعْفَرٍ حَدَّثَنَا شُعْبَةُ عَنْ أَنَسِ بْنِ سِيرِينَ قَالَ سَأَلْتُ ابْنَ عُمَرَ بِمِثْلِهِ وَزَادَ
وَيُوتِرُ بِرَكْعَةٍ مِنْ آخِرِ اللَّيْلِ وَفِيهِ فَقَالَ بَهْ بَهْ إِنَّكَ لَضَخْمٌ **حدثنا** مُحَمَّدُ بْنُ الْمُثَنَّى حَدَّثَنَا
مُحَمَّدُ بْنُ جَعْفَرٍ حَدَّثَنَا شُعْبَةُ قَالَ سَمِعْتُ عُقْبَةَ بْنَ حُرَيْثٍ قَالَ سَمِعْتُ ابْنَ عُمَرَ يُحَدِّثُ أَنَّ
رَسُولَ اللهِ صَلَّى اللهُ عَلَيْهِ وَسَلَّمَ قَالَ صَلَاةُ اللَّيْلِ مَثْنَى مَثْنَى فَإِذَا رَأَيْتَ أَنَّ الصُّبْحَ يُدْرِكُكَ
فَأَوْتِرْ بِوَاحِدَةٍ فَقِيلَ لِابْنِ عُمَرَ مَا مَثْنَى مَثْنَى قَالَ أَنْ تُسَلِّمَ فِي كُلِّ رَكْعَتَيْنِ **حدثنا** أَبُو
بَكْرِ بْنُ أَبِي شَيْبَةَ حَدَّثَنَا عَبْدُ الْأَعْلَى بْنُ عَبْدِ الْأَعْلَى عَنْ مَعْمَرٍ عَنْ يَحْيَى بْنِ أَبِي كَثِيرٍ
عَنْ أَبِي نَضْرَةَ عَنْ أَبِي سَعِيدٍ أَنَّ النَّبِيَّ صَلَّى اللهُ عَلَيْهِ وَسَلَّمَ قَالَ أَوْتِرُوا قَبْلَ أَنْ تُصْبِحُوا
وحدثني إِسْحٰقُ بْنُ مَنْصُورٍ أَخْبَرَنِي عُبَيْدُ اللهِ عَنْ شَيْبَانَ عَنْ يَحْيَى قَالَ أَخْبَرَنِي أَبُو
نَضْرَةَ الْعَوَقِيُّ أَنَّ أَبَا سَعِيدٍ أَخْبَرَهُمْ أَنَّهُمْ سَأَلُوا النَّبِيَّ صَلَّى اللهُ عَلَيْهِ وَسَلَّمَ عَنِ الْوِتْرِ
فَقَالَ أَوْتِرُوا قَبْلَ الصُّبْحِ ❁ **حدثنا** أَبُو بَكْرِ بْنُ أَبِي شَيْبَةَ حَدَّثَنَا حَفْصٌ وَأَبُو مُعَاوِيَةَ
عَنِ الْأَعْمَشِ عَنْ أَبِي سُفْيَانَ عَنْ جَابِرٍ قَالَ قَالَ رَسُولُ اللهِ صَلَّى اللهُ عَلَيْهِ وَسَلَّمَ مَنْ خَافَ
أَنْ لَا يَقُومَ مِنْ آخِرِ اللَّيْلِ فَلْيُوتِرْ أَوَّلَهُ وَمَنْ طَمِعَ أَنْ يَقُومَ آخِرَهُ فَلْيُوتِرْ آخِرَ
اللَّيْلِ فَإِنَّ صَلَاةَ آخِرِ اللَّيْلِ مَشْهُودَةٌ وَذٰلِكَ أَفْضَلُ وَقَالَ أَبُو مُعَاوِيَةَ مَحْضُورَةٌ

وَحَدَّثَنِي

وحدثنا خلف نخ

لا تدعني أستقرئ نخ

عن أبي سعيد الخدري نخ

قوله فان أحس أن يصبح سجد سجدة أي صلى ركعة فهو في معنى ما تقدم في ص ١٧٢ فاذا خشي أحدكم الصبح الحديث مما هو يفيد تقييد جعلها واحدة بالضرورة وهي خشية طلوع الفجر خصوصاً على قولهم من حجية مفهوم الشرط فاذا ابيحت بشرط تبقى فيما وراءه على العدم ونحن لا نجيزها أيضاً عند خشية الصبح لان الحديث ليس فيه دلالة على أن الوتر بتيراء بتحريمة مستأنفة أفاده ابن الهمام وذكر عن مسند امامنا الاعظم عن عائشة وعن معاني الآثار عن ابن عباس رضي الله تعالى عنهم أن رسول الله صلى الله تعالى عليه وسلم كان يوتر بثلاث ركعات يقرأ في الاولى بسبح اسم ربك الاعلى وفي الثانية بقل يا أيها الكافرون وفي الثالثة بقل هو الله أحد ومثله في التبيين عن ابي بن كعب

قوله انك لضخم الخ تعريض ببلادته وقلة أدبه لعجلته وقطعه عليه الكلام قبل أن يكمل له الحديث بقوله لست عن هذا أسألك فهذا معنى قوله ألا تدعني أستقرئ لك الحديث أي ألا تتركني أن أذكره على نسقه قال النووي هو بالهمزة من القراءة ومعناه أذكره وآتي به على وجهه بكماله اه وقال الابي وقد يكون غير مهموز ومعناه أقصد الى ما طلبت من قولهم قروت اليه قرواً أي قصدت نحوه اه

قوله كأن الاذان باذنيه قال القاضي المراد بالاذان هنا الاقامة وهو اشارة الى شدة تخفيفها بالنسبة الى باقي صلاته صلى الله تعالى عليه وسلم اه نووي

باب
من خاف أن لا يقوم من آخر الليل فليوتر أوله

قوله به به معناه مه مه زجر وكف كما في النووي

قوله من خاف أن لا يقوم من آخر الليل ومن فيه للتبعيض أو بمعنى في أو زائدة اه ابن الملك قوله فليوتر أوله أي ليصل الوتر في أول الليل وأمره بالايتار عند خوف الفوت يدل على وجوبه كما ذهب اليه ابو حنيفة اه ابن الملك قوله من طمع أن يقوم آخره بالنصب على نزع الخافض أي في آخره بان يثق بالانتباه اه ملا علي قوله فان صلاة آخر الليل مشهودة أي محضورة تحضره ملائكة الرحمة اه ملا علي

وحدثني سَلَمَةُ بْنُ شَبِيبٍ حَدَّثَنَا الْحَسَنُ بْنُ اَعْيَنَ حَدَّثَنَا مَعْقِلٌ وَهُوَ ابْنُ عُبَيْدِ اللهِ عَنْ اَبِي الزُّبَيْرِ عَنْ جَابِرٍ قَالَ سَمِعْتُ النَّبِيَّ صَلَّى اللهُ عَلَيْهِ وَسَلَّمَ يَقُولُ اَيُّكُمْ خَافَ اَنْ لَا يَقُومَ مِنْ آخِرِ اللَّيْلِ فَلْيُوتِرْ ثُمَّ لْيَرْقُدْ وَمَنْ وَثِقَ بِقِيَامٍ مِنَ اللَّيْلِ فَلْيُوتِرْ مِنْ آخِرِهِ فَاِنَّ قِرَاءَةَ آخِرِ اللَّيْلِ مَحْضُورَةٌ وَذٰلِكَ اَفْضَلُ ❁ **حدثنا** عَبْدُ بْنُ حُمَيْدٍ اَخْبَرَنَا اَبُو عَاصِمٍ اَخْبَرَنَا ابْنُ جُرَيْجٍ اَخْبَرَنِي اَبُو الزُّبَيْرِ عَنْ جَابِرٍ قَالَ قَالَ رَسُولُ اللهِ صَلَّى اللهُ عَلَيْهِ وَسَلَّمَ اَفْضَلُ الصَّلَاةِ طُولُ الْقُنُوتِ **وحدثنا** اَبُو بَكْرِ بْنُ اَبِي شَيْبَةَ وَاَبُو كُرَيْبٍ قَالَا حَدَّثَنَا اَبُو مُعَاوِيَةَ حَدَّثَنَا الْاَعْمَشُ عَنْ اَبِي سُفْيَانَ عَنْ جَابِرٍ قَالَ سُئِلَ رَسُولُ اللهِ صَلَّى اللهُ عَلَيْهِ وَسَلَّمَ اَيُّ الصَّلَاةِ اَفْضَلُ قَالَ طُولُ الْقُنُوتِ قَالَ اَبُو بَكْرٍ حَدَّثَنَا اَبُو مُعَاوِيَةَ عَنِ الْاَعْمَشِ ❁ **وحدثنا** عُثْمَانُ بْنُ اَبِي شَيْبَةَ حَدَّثَنَا جَرِيرٌ عَنِ الْاَعْمَشِ عَنْ اَبِي سُفْيَانَ عَنْ جَابِرٍ قَالَ سَمِعْتُ النَّبِيَّ صَلَّى اللهُ عَلَيْهِ وَسَلَّمَ يَقُولُ اِنَّ فِي اللَّيْلِ لَسَاعَةً لَا يُوَافِقُهَا رَجُلٌ مُسْلِمٌ يَسْأَلُ اللهَ خَيْرًا مِنْ اَمْرِ الدُّنْيَا وَالْآخِرَةِ اِلَّا اَعْطَاهُ اِيَّاهُ وَذٰلِكَ كُلَّ لَيْلَةٍ **وحدثني** سَلَمَةُ بْنُ شَبِيبٍ حَدَّثَنَا الْحَسَنُ بْنُ اَعْيَنَ حَدَّثَنَا مَعْقِلٌ عَنْ اَبِي الزُّبَيْرِ عَنْ جَابِرٍ اَنَّ رَسُولَ اللهِ صَلَّى اللهُ عَلَيْهِ وَسَلَّمَ قَالَ اِنَّ مِنَ اللَّيْلِ سَاعَةً لَا يُوَافِقُهَا عَبْدٌ مُسْلِمٌ يَسْأَلُ اللهَ خَيْرًا اِلَّا اَعْطَاهُ اِيَّاهُ ❁ **حدثنا** يَحْيَى بْنُ يَحْيَى قَالَ قَرَأْتُ عَلَى مَالِكٍ عَنِ ابْنِ شِهَابٍ عَنْ اَبِي عَبْدِ اللهِ الْاَغَرِّ وَعَنْ اَبِي سَلَمَةَ بْنِ عَبْدِ الرَّحْمٰنِ عَنْ اَبِي هُرَيْرَةَ اَنَّ رَسُولَ اللهِ صَلَّى اللهُ عَلَيْهِ وَسَلَّمَ قَالَ يَنْزِلُ رَبُّنَا تَبَارَكَ وَتَعَالَى كُلَّ لَيْلَةٍ اِلَى السَّمَاءِ الدُّنْيَا حِينَ يَبْقَى ثُلُثُ اللَّيْلِ الْآخِرُ فَيَقُولُ مَنْ يَدْعُونِي فَاَسْتَجِيبَ لَهُ وَمَنْ يَسْأَلُنِي فَاُعْطِيَهُ وَمَنْ يَسْتَغْفِرُنِي فَاَغْفِرَ لَهُ **وحدثنا** قُتَيْبَةُ بْنُ سَعِيدٍ حَدَّثَنَا يَعْقُوبُ وَهُوَ ابْنُ عَبْدِ الرَّحْمٰنِ الْقَارِيُّ عَنْ سُهَيْلِ بْنِ اَبِي صَالِحٍ عَنْ اَبِيهِ عَنْ اَبِي هُرَيْرَةَ عَنْ رَسُولِ اللهِ صَلَّى اللهُ عَلَيْهِ وَسَلَّمَ قَالَ يَنْزِلُ اللهُ اِلَى السَّمَاءِ الدُّنْيَا كُلَّ لَيْلَةٍ حِينَ يَمْضِي ثُلُثُ اللَّيْلِ الْاَوَّلُ فَيَقُولُ اَنَا الْمَلِكُ اَنَا الْمَلِكُ مَنْ ذَا الَّذِي يَدْعُونِي فَاَسْتَجِيبَ لَهُ مَنْ ذَا الَّذِي

حدثنا عثمان نخ

وحدثنا نخ

ينزل ربنا نخ

قوله خاف أن لا يقوم الخ فيه دليل صريح على أن تأخير الوتر الى آخر الليل أفضل لمن وثق بالاستيقاظ وأن من لا يثق بذلك فالتقديم له أفضل وهذا هو الصواب ويحمل باقي الاحاديث المطلقة على هذا التفصيل الصحيح الصريح فمن ذلك حديث أوصاني خليلي أن لا أنام الا على وتر وهو محمول على من لا يثق بالاستيقاظ اه نووي

المراد بالقنوت هنا القيام

باب أفضل الصلاة طول القنوت

قوله أفضل الصلاة طول القنوت يعني افضل أحوال الصلاة طول القيام استدل به أبو حنيفة والشافعي على أن طول القيام أفضل من كثرة السجود ليلا كان أو نهارا وذهب بعضهم الى أن الافضل في النهار كثرة ٤

باب في الليل ساعة مستجاب فيها الدعاء

٤ السجود وفي الليل طول القيام لان من وصف صلاة النبي صلى الله تعالى عليه وسلم في الليل وصف بطول القيام قلنا ما ذكرتم حكاية فعل والمنطوق أولى اه مبارق

قوله يسأل الله خيرا المضارع المثبت حال قاله ابن الملك

باب الترغيب في الدعاء والذكر في آخر الليل والاجابة فيه

قوله وذلك كل ليلة يعني وجود تلك الساعة لا يختص ببعض الليالي بل كائن في جميعها اه ابن الملك والحديث يتضمن الحث على الدعاء في جميع ساعات الليل رجاء مصادفتها كما في النووي

قوله ينزل ربنا الخ هذا متشابه أو محمول على نزول ملكه أو على الاستعارة فمعناه الاقبال على الداعين باللطف والاجابة ولهذا قال الى السماء الدنيا أي القربى اه ابن الملك

قوله فيقول من يدعوني الخ قال ابن الملك وفي هذا الكلام توبيخ لهم على غفلتهم في السؤال عنه اه

يَسْأَلُنِي فَأُعْطِيَهُ مَنْ ذَا الَّذِي يَسْتَغْفِرُنِي فَأَغْفِرَ لَهُ فَلَا يَزَالُ كَذَلِكَ حَتَّى يُضِيءَ الْفَجْرُ

حدثنا إِسْحٰقُ بْنُ مَنْصُورٍ أَخْبَرَنَا أَبُو الْمُغِيرَةِ حَدَّثَنَا الْأَوْزَاعِيُّ حَدَّثَنَا يَحْيَى حَدَّثَنَا أَبُو سَلَمَةَ بْنُ عَبْدِ الرَّحْمٰنِ عَنْ أَبِي هُرَيْرَةَ قَالَ قَالَ رَسُولُ اللّٰهِ صَلَّى اللّٰهُ عَلَيْهِ وَسَلَّمَ إِذَا مَضَى شَطْرُ اللَّيْلِ أَوْ ثُلُثَاهُ يَنْزِلُ اللّٰهُ تَبَارَكَ وَتَعَالَى إِلَى السَّمَاءِ الدُّنْيَا فَيَقُولُ هَلْ مِنْ سَائِلٍ يُعْطَى هَلْ مِنْ دَاعٍ يُسْتَجَابُ لَهُ هَلْ مِنْ مُسْتَغْفِرٍ يُغْفَرُ لَهُ حَتَّى يَنْفَجِرَ الصُّبْحُ

حدثني حَجَّاجُ بْنُ الشَّاعِرِ حَدَّثَنَا مُحَاضِرٌ أَبُو الْمُوَرِّعِ حَدَّثَنَا سَعْدُ بْنُ سَعِيدٍ قَالَ أَخْبَرَنِي ابْنُ مَرْجَانَةَ قَالَ سَمِعْتُ أَبَا هُرَيْرَةَ يَقُولُ قَالَ رَسُولُ اللّٰهِ صَلَّى اللّٰهُ عَلَيْهِ وَسَلَّمَ يَنْزِلُ اللّٰهُ فِي السَّمَاءِ الدُّنْيَا لِشَطْرِ اللَّيْلِ أَوْ لِثُلُثِ اللَّيْلِ الْآخِرِ فَيَقُولُ مَنْ يَدْعُونِي فَأَسْتَجِيبَ لَهُ أَوْ يَسْأَلُنِي فَأُعْطِيَهُ ثُمَّ يَقُولُ مَنْ يُقْرِضُ غَيْرَ عَدِيمٍ وَلَا ظَلُومٍ (قَالَ مُسْلِمٌ) سَعِيدُ بْنُ عَبْدِ اللّٰهِ وَمَرْجَانَةُ أُمُّهُ **حدثنا** هٰرُونُ بْنُ سَعِيدٍ الْأَيْلِيُّ حَدَّثَنَا ابْنُ وَهْبٍ قَالَ أَخْبَرَنِي سُلَيْمَانُ بْنُ بِلَالٍ عَنْ سَعْدِ بْنِ سَعِيدٍ بِهٰذَا الْإِسْنَادِ وَزَادَ ثُمَّ يَنْبَسِطُ يَدَيْهِ تَبَارَكَ وَتَعَالَى يَقُولُ مَنْ يُقْرِضُ غَيْرَ عَدُومٍ وَلَا ظَلُومٍ **حدثنا** عُثْمَانُ وَأَبُو بَكْرِ ابْنَا أَبِي شَيْبَةَ وَإِسْحٰقُ بْنُ إِبْرَاهِيمَ الْحَنْظَلِيُّ (وَاللَّفْظُ لِابْنَيْ أَبِي شَيْبَةَ) قَالَ إِسْحٰقُ أَخْبَرَنَا وَقَالَ الْآخَرَانِ حَدَّثَنَا جَرِيرٌ عَنْ مَنْصُورٍ عَنْ أَبِي إِسْحٰقَ عَنِ الْأَغَرِّ أَبِي مُسْلِمٍ يَرْوِيهِ عَنْ أَبِي سَعِيدٍ وَأَبِي هُرَيْرَةَ قَالَا قَالَ رَسُولُ اللّٰهِ صَلَّى اللّٰهُ عَلَيْهِ وَسَلَّمَ إِنَّ اللّٰهَ يُمْهِلُ حَتَّى إِذَا ذَهَبَ ثُلُثُ اللَّيْلِ الْأَوَّلُ نَزَلَ إِلَى السَّمَاءِ الدُّنْيَا فَيَقُولُ هَلْ مِنْ مُسْتَغْفِرٍ هَلْ مِنْ تَائِبٍ هَلْ مِنْ سَائِلٍ هَلْ مِنْ دَاعٍ حَتَّى يَنْفَجِرَ الْفَجْرُ **و حدثنا** مُحَمَّدُ بْنُ الْمُثَنَّى وَابْنُ بَشَّارٍ قَالَا حَدَّثَنَا مُحَمَّدُ بْنُ جَعْفَرٍ حَدَّثَنَا شُعْبَةُ عَنْ أَبِي إِسْحٰقَ بِهٰذَا الْإِسْنَادِ غَيْرَ أَنَّ حَدِيثَ مَنْصُورٍ أَتَمُّ وَأَكْثَرُ ۞ **حدثنا** يَحْيَى بْنُ يَحْيَى قَالَ قَرَأْتُ عَلَى مَالِكٍ عَنِ ابْنِ شِهَابٍ عَنْ حُمَيْدِ بْنِ عَبْدِ الرَّحْمٰنِ عَنْ أَبِي هُرَيْرَةَ أَنَّ رَسُولَ اللّٰهِ صَلَّى اللّٰهُ عَلَيْهِ وَسَلَّمَ قَالَ مَنْ قَامَ رَمَضَانَ إِيمَانًا وَاحْتِسَابًا غُفِرَ لَهُ مَا تَقَدَّمَ مِنْ ذَنْبِهِ

(وحدثنا)

قوله حتى يضيء الفجر وفى رواية حتى ينفجر الصبح قال ابن الملك وفيه دلالة على امتداد وقت ذلك اللطف اه

قوله حدثنا محاضر ابو المورع هكذا وقع فى جميع النسخ ابو المورع واكثر ما يستعمل فى كتب الحديث ابن المورع وكلاهما صحيح وهو ابن المورع وكنيته ابو المورع اه نووى

قوله ينزل الله فى السماء هكذا هو فى جميع الاصول فى السماء وهو صحيح اه نووى

قوله من يقرض غير عديم وفى الرواية الاخرى غير عدوم هكذا هو فى الاصول فى الرواية الاولى عديم وفى الثانية عدوم وقال اهل اللغة يقال اعدم الرجل اذا افتقر فهو معدم وعديم وعدوم اه نووى اى غير فقير أراد به ذاته تعالى والمراد بالقرض هنا الطاعة مالية كانت او بدنية وخصه بعض بالمالية لكن الاولى التعميم يعنى من يعمل خيراً يجد جزاءه كاملاً عندى كمن يقرض غنياً لا يظلمه بنقص ما أخذه والله تعالى شبه اعطاءه الثواب من فضله على عمل عبده برد المستقرض بدل ما أخذه فاطلق على نفسه المستقرض استعارة اه ابن الملك

قوله ثم يبسط يديه تبارك وتعالى هو اشارة الى نشر رحمته وكثرة عطائه واجابته واسباغ نعمه اه نووى

قوله ايمانا اى تصديقا لوعد الله بالثواب وقوله واحتسابا اى طلبا له على وجه الاخلاص

باب الترغيب فى قيام رمضان وهو التراويح

وحدثنا حاجب بن الوليد حدثنا محمد يعنى ابن حرب عن الزبيدى ح وحدثنا هرون بن سعيد الايلى حدثنا ابن وهب اخبرنى عمرو ح وحدثنا عثمان وابو بكر ابنا ابى شيبة واسحق بن ابراهيم الحنظلى جميعا عن جرير ح وحدثنا محمد بن المثنى وابن بشار حدثنا محمد بن جعفر كلهم عن شعبة ح وحدثنا عبد بن حميد اخبرنا يعقوب يعنى القارى حدثنا ابى عن صالح كلهم عن ابن شهاب بهذا الحديث نحو حديث مالك عن ابن شهاب غير ان فى حديث يونس وصالح حتى ينفجر الصبح

وحدثناه عبد بن حميد نخ

وحدثنا عَبْدُ بْنُ حُمَيْدٍ اَخْبَرَنَا عَبْدُ الرَّزَّاقِ اَخْبَرَنَا مَعْمَرٌ عَنِ الزُّهْرِيِّ عَنْ اَبِي سَلَمَةَ عَنْ اَبِي هُرَيْرَةَ قَالَ كَانَ رَسُولُ اللهِ صَلَّى اللهُ عَلَيْهِ وَسَلَّمَ يُرَغِّبُ فِي قِيَامِ رَمَضَانَ مِنْ غَيْرِ اَنْ يَأْمُرَهُمْ فِيهِ بِعَزِيمَةٍ فَيَقُولُ مَنْ قَامَ رَمَضَانَ اِيمَانًا وَاحْتِسَابًا غُفِرَ لَهُ مَا تَقَدَّمَ مِنْ ذَنْبِهِ فَتُوُفِّيَ رَسُولُ اللهِ صَلَّى اللهُ عَلَيْهِ وَسَلَّمَ وَالْاَمْرُ عَلَى ذٰلِكَ ثُمَّ كَانَ الْاَمْرُ عَلَى ذٰلِكَ فِي خِلَافَةِ اَبِي بَكْرٍ وَصَدْرًا مِنْ خِلَافَةِ عُمَرَ عَلَى ذٰلِكَ

أبي بكر الصديق نخ

وحدثني زُهَيْرُ ابْنُ حَرْبٍ حَدَّثَنَا مُعَاذُ بْنُ هِشَامٍ حَدَّثَنِي اَبِي عَنْ يَحْيَى بْنِ اَبِي كَثِيرٍ قَالَ حَدَّثَنَا اَبُو سَلَمَةَ بْنُ عَبْدِ الرَّحْمٰنِ اَنَّ اَبَا هُرَيْرَةَ حَدَّثَهُمْ اَنَّ رَسُولَ اللهِ صَلَّى اللهُ عَلَيْهِ وَسَلَّمَ قَالَ مَنْ صَامَ رَمَضَانَ اِيمَانًا وَاحْتِسَابًا غُفِرَ لَهُ مَا تَقَدَّمَ مِنْ ذَنْبِهِ وَمَنْ قَامَ لَيْلَةَ الْقَدْرِ اِيمَانًا وَاحْتِسَابًا غُفِرَ لَهُ مَا تَقَدَّمَ مِنْ ذَنْبِهِ

قوله اراه أي أظنه

حدثني مُحَمَّدُ بْنُ رَافِعٍ حَدَّثَنَا شَبَابَةُ حَدَّثَنِي وَرْقَاءُ عَنْ اَبِي الزِّنَادِ عَنِ الْاَعْرَجِ عَنْ اَبِي هُرَيْرَةَ عَنِ النَّبِيِّ صَلَّى اللهُ عَلَيْهِ وَسَلَّمَ قَالَ مَنْ يَقُمْ لَيْلَةَ الْقَدْرِ فَيُوَافِقُهَا (اُرَاهُ قَالَ) اِيمَانًا وَاحْتِسَابًا غُفِرَ لَهُ

حدثنا حرملة نخ

حدثنا يَحْيَى بْنُ يَحْيَى قَالَ قَرَأْتُ عَلَى مَالِكٍ عَنِ ابْنِ شِهَابٍ عَنْ عُرْوَةَ عَنْ عَائِشَةَ اَنَّ رَسُولَ اللهِ صَلَّى اللهُ عَلَيْهِ وَسَلَّمَ صَلَّى فِي الْمَسْجِدِ ذَاتَ لَيْلَةٍ فَصَلَّى بِصَلَاتِهِ نَاسٌ ثُمَّ صَلَّى مِنَ الْقَابِلَةِ فَكَثُرَ النَّاسُ ثُمَّ اجْتَمَعُوا مِنَ اللَّيْلَةِ الثَّالِثَةِ اَوِ الرَّابِعَةِ فَلَمْ يَخْرُجْ اِلَيْهِمْ رَسُولُ اللهِ صَلَّى اللهُ عَلَيْهِ وَسَلَّمَ فَلَمَّا اَصْبَحَ قَالَ قَدْ رَأَيْتُ الَّذِي صَنَعْتُمْ فَلَمْ يَمْنَعْنِي مِنَ الْخُرُوجِ اِلَيْكُمْ اِلَّا اَنِّي خَشِيتُ اَنْ تُفْرَضَ عَلَيْكُمْ قَالَ وَذٰلِكَ فِي رَمَضَانَ

أخبرنا يونس نخ

وحدثني حَرْمَلَةُ بْنُ يَحْيَى اَخْبَرَنَا عَبْدُ اللهِ بْنُ وَهْبٍ اَخْبَرَنِي يُونُسُ بْنُ يَزِيدَ عَنِ ابْنِ شِهَابٍ قَالَ اَخْبَرَنِي عُرْوَةُ بْنُ الزُّبَيْرِ اَنَّ عَائِشَةَ اَخْبَرَتْهُ اَنَّ رَسُولَ اللهِ صَلَّى اللهُ عَلَيْهِ وَسَلَّمَ خَرَجَ مِنْ جَوْفِ اللَّيْلِ فَصَلَّى فِي الْمَسْجِدِ فَصَلَّى رِجَالٌ بِصَلَاتِهِ فَاَصْبَحَ النَّاسُ يَتَحَدَّثُونَ بِذٰلِكَ فَاجْتَمَعَ اَكْثَرُ مِنْهُمْ فَخَرَجَ رَسُولُ اللهِ صَلَّى اللهُ عَلَيْهِ وَسَلَّمَ فِي اللَّيْلَةِ الثَّانِيَةِ فَصَلَّوْا بِصَلَاتِهِ فَاَصْبَحَ النَّاسُ يَذْكُرُونَ ذٰلِكَ فَكَثُرَ اَهْلُ الْمَسْجِدِ مِنَ اللَّيْلَةِ الثَّالِثَةِ فَخَرَجَ فَصَلَّوْا بِصَلَاتِهِ فَلَمَّا

في الليلة الثالثة نخ

قوله في قيام رمضان أي في قيام احياء لياليه بالتراويح

قوله من غير أن يأمرهم بعزيمة أي بعزم وقطع قال النووي معناه لا يأمرهم أمر ايجاب وتحتيم بل أمر ندب وترغيب اه

قوله من قام رمضان أي أحيا لياليه بالتراويح

قوله ايمانا واحتسابا أي مؤمنا بالله ومحتسباً بما فعله عند الله أجراً لم يقصد به غيره

قوله غفر له ما تقدم من ذنبه زاد أحمد وما تأخر أي من الصغائر ويرجى غفران الكبائر اه من المرقاة

قوله فتوفي رسول الله صلى الله تعالى عليه وسلم والامر على ذلك أي على الحال التي كان الناس عليها في زمنه عليه الصلاة والسلام من احيائهم ليالي رمضان بالتراويح منفردين في بيوتهم قال ملا على بعضهم في بيوتهم وبعضهم في المسجد اما لكونهم معتكفين أو لانهم من أهل الصفة المفردين أو لان لهم في البيت ما يشغلهم عن العبادة فيكونون في المسجد من المغتنمين فلا مخالفة لامره عليه الصلاة والسلام اياهم بصلاة التراويح في بيوتهم اه

قوله ثم كان الامر على ذلك أي على وفق زمانه عليه الصلاة والسلام في جميع زمان خلافة الصديق

قوله وصدراً من خلافة عمر الخ أي في أول خلافته قال النووي ثم جمعهم عمر على ابي ابن كعب فصلى بهم جماعة واستمر العمل على فعلها جماعة وقد جاءت هذه الزيادة في صحيح البخاري في كتاب الصيام اه

قوله ومن قام ليلة القدر الخ أي وان لم يقم غيرها فكل من قيام رمضان من غير موافقة ليلة القدر وقيام ليلة القدر من غير قيام ليالي رمضان سبب للغفران أفاده النووي

قوله من يقم ليلة القدر فيوافقها معناه يعلم أنها ليلة القدر اه نووي

كَانَتِ اللَّيْلَةُ الرَّابِعَةُ عَجَزَ الْمَسْجِدُ عَنْ أَهْلِهِ فَلَمْ يَخْرُجْ إِلَيْهِمْ رَسُولُ اللَّهِ صَلَّى اللَّهُ عَلَيْهِ وَسَلَّمَ فَطَفِقَ رِجَالٌ مِنْهُمْ يَقُولُونَ الصَّلَاةَ فَلَمْ يَخْرُجْ إِلَيْهِمْ رَسُولُ اللَّهِ صَلَّى اللَّهُ عَلَيْهِ وَسَلَّمَ حَتَّى خَرَجَ لِصَلَاةِ الْفَجْرِ فَلَمَّا قَضَى الْفَجْرَ أَقْبَلَ عَلَى النَّاسِ ثُمَّ تَشَهَّدَ فَقَالَ أَمَّا بَعْدُ فَإِنَّهُ لَمْ يَخْفَ عَلَيَّ شَأْنُكُمُ اللَّيْلَةَ وَلَكِنِّي خَشِيتُ أَنْ تُفْرَضَ عَلَيْكُمْ صَلَاةُ اللَّيْلِ فَتَعْجِزُوا عَنْهَا **حدثنا** مُحَمَّدُ بْنُ مِهْرَانَ الرَّازِيُّ حَدَّثَنَا الْوَلِيدُ بْنُ مُسْلِمٍ حَدَّثَنَا الْأَوْزَاعِيُّ حَدَّثَنِي عَبْدَةُ عَنْ زِرٍّ قَالَ سَمِعْتُ أُبَيَّ بْنَ كَعْبٍ يَقُولُ وَقِيلَ لَهُ إِنَّ عَبْدَ اللَّهِ ابْنَ مَسْعُودٍ يَقُولُ مَنْ قَامَ السَّنَةَ أَصَابَ لَيْلَةَ الْقَدْرِ فَقَالَ أُبَيٌّ وَاللَّهِ الَّذِي لَا إِلَهَ إِلَّا هُوَ إِنَّهَا لَفِي رَمَضَانَ (يَحْلِفُ مَا يَسْتَثْنِي) وَوَاللَّهِ إِنِّي لَأَعْلَمُ أَيُّ لَيْلَةٍ هِيَ هِيَ اللَّيْلَةُ الَّتِي أَمَرَنَا بِهَا رَسُولُ اللَّهِ صَلَّى اللَّهُ عَلَيْهِ وَسَلَّمَ بِقِيَامِهَا هِيَ لَيْلَةُ صَبِيحَةِ سَبْعٍ وَعِشْرِينَ وَأَمَارَتُهَا أَنْ تَطْلُعَ الشَّمْسُ فِي صَبِيحَةِ يَوْمِهَا بَيْضَاءَ لَا شُعَاعَ لَهَا **حدثنا** مُحَمَّدُ بْنُ الْمُثَنَّى حَدَّثَنَا مُحَمَّدُ بْنُ جَعْفَرٍ حَدَّثَنَا شُعْبَةُ قَالَ سَمِعْتُ عَبْدَةَ بْنَ أَبِي لُبَابَةَ يُحَدِّثُ عَنْ زِرِّ بْنِ حُبَيْشٍ عَنْ أُبَيِّ بْنِ كَعْبٍ قَالَ قَالَ أُبَيٌّ فِي لَيْلَةِ الْقَدْرِ وَاللَّهِ إِنِّي لَأَعْلَمُهَا وَأَكْثَرُ عِلْمِي هِيَ اللَّيْلَةُ الَّتِي أَمَرَنَا رَسُولُ اللَّهِ صَلَّى اللَّهُ عَلَيْهِ وَسَلَّمَ بِقِيَامِهَا هِيَ لَيْلَةُ سَبْعٍ وَعِشْرِينَ وَإِنَّمَا شَكَّ شُعْبَةُ فِي هَذَا الْحَرْفِ هِيَ اللَّيْلَةُ الَّتِي أَمَرَنَا بِهَا رَسُولُ اللَّهِ صَلَّى اللَّهُ عَلَيْهِ وَسَلَّمَ قَالَ وَحَدَّثَنِي بِهَا صَاحِبٌ لِي عَنْهُ **وحدثني** عُبَيْدُ اللَّهِ بْنُ مُعَاذٍ حَدَّثَنَا أَبِي حَدَّثَنَا شُعْبَةُ بِهَذَا الْإِسْنَادِ نَحْوَهُ وَلَمْ يَذْكُرْ إِنَّمَا شَكَّ شُعْبَةُ وَمَا بَعْدَهُ ❁ **حدثني** عَبْدُ اللَّهِ بْنُ هَاشِمٍ بْنِ حَيَّانَ الْعَبْدِيُّ حَدَّثَنَا عَبْدُ الرَّحْمَنِ يَعْنِي ابْنَ مَهْدِيٍّ حَدَّثَنَا سُفْيَانُ عَنْ سَلَمَةَ بْنِ كُهَيْلٍ عَنْ كُرَيْبٍ عَنِ ابْنِ عَبَّاسٍ قَالَ بِتُّ لَيْلَةً عِنْدَ خَالَتِي مَيْمُونَةَ فَقَامَ النَّبِيُّ صَلَّى اللَّهُ عَلَيْهِ وَسَلَّمَ مِنَ اللَّيْلِ فَأَتَى حَاجَتَهُ ثُمَّ غَسَلَ وَجْهَهُ وَيَدَيْهِ ثُمَّ نَامَ ثُمَّ قَامَ فَأَتَى الْقِرْبَةَ فَأَطْلَقَ شِنَاقَهَا ثُمَّ تَوَضَّأَ وُضُوءًا بَيْنَ الْوُضُوءَيْنِ وَلَمْ يُكْثِرْ وَقَدْ أَبْلَغَ ثُمَّ قَامَ فَصَلَّى فَقُمْتُ فَتَمَطَّيْتُ كَرَاهِيَةَ أَنْ يَرَى أَنِّي كُنْتُ أَنْتَبِهُ لَهُ فَتَوَضَّأْتُ فَقَامَ فَصَلَّى فَقُمْتُ عَنْ يَسَارِهِ فَأَخَذَ بِيَدِي فَأَدَارَنِي

قوله عجز المسجد عن أهله أى امتلأ حتى ضاق عنهم وكاد لا يسعهم قال فى الأساس ومن المستعار ثوب عاجز وجاؤا بحيش تعجز الارض عنه اه

قوله فتعجزوا عنها أى تشق عليكم فتتركوها مع القدرة عليها وليس المراد العجز الكلى لانه يسقط التكليف من أصله قاله العسقلانى وذكره الزرقانى

قوله من قام السنة أصاب ليلة القدر وفى مشكاة المصابيح وعن زر بن حبيش قال سألت ابى بن كعب فقلت ان أخاك ابن مسعود يقول من يقم الحول يصب ليلة القدر فقال أراد أن لا يتكل الناس أما انه قد علم أنها فى رمضان وأنها فى العشر الاواخر وأنها ليلة سبع وعشرين ثم حلف لا يستثنى انها ليلة سبع وعشرين فقلت بأى شئ تقول ذلك يا أبا المنذر قال بالعلامة أو بالآية التى أخبرنا رسول الله صلى الله تعالى عليه وسلم أنها تطلع يومئذ لا شعاع لها اه

قوله يحلف ما يستثنى يعنى أن ابيا قال ذلك حالفا بالله على جزم من غير أن يقول فى يمينه ان شاء الله

قوله أى ليلة هى جملة اسمية معلق عنها ما قبلها وهى الثانية مع ما بعدها جملة اخرى

قوله لا شعاع لها وشعاع الشمس ما يرى من ضوئها ممتدا كالرماح بعيدا الطلوع فكأن الشمس يومئذ لقلة نور تلك الليلة على ضوئها تطلع غير مرة أشعتها فى نظر العيون

قوله واكثر علمى قال النووى ضبطناه بالمثلثة وبالموحدة والمثلثة اكثر اه

باب الدعاء فى صلاة الليل وقيامه

قوله حدثنا سفيان هو الثورى كما فى العسقلانى

قوله فاتى حاجته أى محل فضلتها فقضاها ثم غسل وجهه ويديه أى تنظف وتنشط

قوله فاطلق شناقها الشناق بالكسر خيط يشد به فم القربة اه مصباح

قوله وضوءا بين الوضوءين أى من غير اسراف ولا تقتير وقيل أى توضأ مرتين مرتين اه من المرقاة

قوله ولم يكثر أى سب الماء وهو ايماء الى عدم الافراط وقوله وقد أبلغ ايماء الى عدم التفريط أى أوصل الماء الى محالة المفروضة أفاده ملا على فى مرقاة المفاتيح قوله فتمطيت أى تمددت كأنى استيقظت حديثا قوله كراهية أن يرى الخ مفعول من أجله لفعل التمطى

عَنْ يَمِينِهِ فَتَتَامَّتْ صَلَاةُ رَسُولِ اللهِ صَلَّى اللهُ عَلَيْهِ وَسَلَّمَ مِنَ اللَّيْلِ ثَلَاثَ عَشْرَةَ رَكْعَةً ثُمَّ اضْطَجَعَ فَنَامَ حَتَّى نَفَخَ وَكَانَ إِذَا نَامَ نَفَخَ فَأَتَاهُ بِلَالٌ فَآذَنَهُ بِالصَّلَاةِ فَقَامَ فَصَلَّى وَلَمْ يَتَوَضَّأْ وَكَانَ فِي دُعَائِهِ اللَّهُمَّ اجْعَلْ فِي قَلْبِي نُورًا وَفِي بَصَرِي نُورًا وَفِي سَمْعِي نُورًا وَعَنْ يَمِينِي نُورًا وَعَنْ يَسَارِي نُورًا وَفَوْقِي نُورًا وَتَحْتِي نُورًا وَأَمَامِي نُورًا وَخَلْفِي نُورًا وَعَظِّمْ لِي نُورًا قَالَ كُرَيْبٌ وَسَبْعًا فِي التَّابُوتِ فَلَقِيتُ بَعْضَ وَلَدِ الْعَبَّاسِ فَحَدَّثَنِي بِهِنَّ فَذَكَرَ عَصَبِي وَلَحْمِي وَدَمِي وَشَعَرِي وَبَشَرِي وَذَكَرَ خَصْلَتَيْنِ **حدثنا** يَحْيَى بْنُ يَحْيَى قَالَ قَرَأْتُ عَلَى مَالِكٍ عَنْ مَخْرَمَةَ بْنِ سُلَيْمَانَ عَنْ كُرَيْبٍ مَوْلَى ابْنِ عَبَّاسٍ أَنَّ ابْنَ عَبَّاسٍ أَخْبَرَهُ أَنَّهُ بَاتَ لَيْلَةً عِنْدَ مَيْمُونَةَ أُمِّ الْمُؤْمِنِينَ وَهِيَ خَالَتُهُ قَالَ فَاضْطَجَعْتُ فِي عَرْضِ الْوِسَادَةِ وَاضْطَجَعَ رَسُولُ اللهِ صَلَّى اللهُ عَلَيْهِ وَسَلَّمَ وَأَهْلُهُ فِي طُولِهَا فَنَامَ رَسُولُ اللهِ صَلَّى اللهُ عَلَيْهِ وَسَلَّمَ حَتَّى انْتَصَفَ اللَّيْلُ أَوْ قَبْلَهُ بِقَلِيلٍ أَوْ بَعْدَهُ بِقَلِيلٍ اسْتَيْقَظَ رَسُولُ اللهِ صَلَّى اللهُ عَلَيْهِ وَسَلَّمَ فَجَعَلَ يَمْسَحُ النَّوْمَ عَنْ وَجْهِهِ بِيَدِهِ ثُمَّ قَرَأَ الْعَشْرَ الْآيَاتِ الْخَوَاتِمَ مِنْ سُورَةِ آلِ عِمْرَانَ ثُمَّ قَامَ إِلَى شَنٍّ مُعَلَّقَةٍ فَتَوَضَّأَ مِنْهَا فَأَحْسَنَ وُضُوءَهُ ثُمَّ قَامَ فَصَلَّى قَالَ ابْنُ عَبَّاسٍ فَقُمْتُ فَصَنَعْتُ مِثْلَ مَا صَنَعَ رَسُولُ اللهِ صَلَّى اللهُ عَلَيْهِ وَسَلَّمَ ثُمَّ ذَهَبْتُ فَقُمْتُ إِلَى جَنْبِهِ فَوَضَعَ رَسُولُ اللهِ صَلَّى اللهُ عَلَيْهِ وَسَلَّمَ يَدَهُ الْيُمْنَى عَلَى رَأْسِي وَأَخَذَ بِأُذُنِي الْيُمْنَى يَفْتِلُهَا فَصَلَّى رَكْعَتَيْنِ ثُمَّ رَكْعَتَيْنِ ثُمَّ رَكْعَتَيْنِ ثُمَّ رَكْعَتَيْنِ ثُمَّ رَكْعَتَيْنِ ثُمَّ رَكْعَتَيْنِ ثُمَّ أَوْتَرَ ثُمَّ اضْطَجَعَ حَتَّى جَاءَهُ الْمُؤَذِّنُ فَقَامَ فَصَلَّى رَكْعَتَيْنِ خَفِيفَتَيْنِ ثُمَّ خَرَجَ فَصَلَّى الصُّبْحَ **وحدثني** مُحَمَّدُ بْنُ سَلَمَةَ الْمُرَادِيُّ حَدَّثَنَا عَبْدُ اللهِ بْنُ وَهْبٍ عَنْ عِيَاضِ بْنِ عَبْدِ اللهِ الْفِهْرِيِّ عَنْ مَخْرَمَةَ بْنِ سُلَيْمَانَ بِهَذَا الْإِسْنَادِ وَزَادَ ثُمَّ عَمَدَ إِلَى شَجْبٍ مِنْ مَاءٍ فَتَسَوَّكَ وَتَوَضَّأَ وَأَسْبَغَ الْوُضُوءَ وَلَمْ يُهْرِقْ مِنَ الْمَاءِ إِلَّا قَلِيلًا ثُمَّ حَرَّكَنِي فَقُمْتُ وَسَائِرُ الْحَدِيثِ نَحْوُ حَدِيثِ مَالِكٍ **حدثني** هَارُونُ بْنُ سَعِيدٍ الْأَيْلِيُّ حَدَّثَنَا ابْنُ وَهْبٍ حَدَّثَنَا عَمْرٌو عَنْ عَبْدِ رَبِّهِ بْنِ

قوله عن يمينه قال ابن الملك عن هنا بمعنى الجانب الصلاة اه نووى قوله فتتامت أى فتكاملت كما هو

أى أدارنى عن جانب يساره الى جانب يمينه اه مرقاة والفعل القليل لا يبطل الرواية فيما يأتى ص ١٨١ قوله فنام حتى نفخ أى تنفس بصوت حتى يسمع منه صوت النفخ بالفم كما يسمع من النائم

قوله فآذنه أى أعلمه

قوله ولم يتوضأ هذا من خصائصه صلى الله تعالى عليه وسلم ان نومه مضطجعا لا ينقض وضوءه كما فى النووى ويأتى فى آخر الصفحة التى بعد هذه قول سفيان بن عيينة وهذا لنبى صلى الله تعالى عليه وسلم خاصة لانه بلغنا ان النبى صلى الله تعالى عليه وسلم تنام عيناه ولا ينام قلبه قال ملا على فالوضوء الاول اما لنقض آخر أو لتجديد وتنشيط اه

قوله وسبعا فى التابوت أى وسبع كلمات فى قلبى ولكن لسيبتها قالوا المراد بالتابوت الاضلاع وما تحويه من القلب وغيره تشبيها بالتابوت الذى كالصندوق يحرز فيه المتاع اه من النووى ولفظ البخارى فى الدعوات وسبع فى التابوت وفى شرح العينى هو كما يقال لمن لم يحفظ العلم علمه فى التابوت مستودع اه

قوله وذكر خصلتين ولعلهما ما فى المشكاة من قوله واجعل فى نفسى نورا وفى لسانى نورا فيكون المجموع مع الخمسة المذكورة سبعة

قوله حتى انتصف الليل كذا فى النسخ وعبارة الموطأ حتى اذا انتصف الليل الى آخر ما هنا ولفظ البخارى فى باب الوتر « حتى انتصف الليل أو قريبا منه فاستيقظ » ولاغبار عليهما ولا كذلك رواية مسلم

قوله يمسح النوم عن وجهه أى أثر النوم اه نووى

قوله الى شن معلقة قال أهل اللغة الشن القربة الخلقة فتأنيثه باعتبار معناه أى على ارادة القربة كما فى النووى

قوله يفتلها أى يدلكها لينبهه عن بقية النوم كما يدل عليه قوله فى الرواية الآتية خلف هذه الصفحة « فجعلت اذا أغفيت يأخذ بشحمة اذنى »

قوله فصلى ركعتين ثم ركعتين الخ يعنى ست مرات فالجملة ثنتا عشرة ركعة وقوله ثم أوتر أى جعل الشفع الاخير منضما الى الركعة الاخيرة فصار وترا بثلاث ركعات على أن تكون جملة الركعات ثلاث عشرة كما هو مقتضى قوله فى الرواية المتقدمة فتتامت الخ ولا مانع فى هذه الرواية أن يكون المعنى ثم أوتر بثلاث ركعات على حدة فان الظاهر أنه فصل بين كل ركعتين فيكون المجموع خمس عشرة ركعة وهو رواية

قوله الى شجب بفتح الشين المعجمة واسكان الجيم هو السقاء الخلق فيكون بمعنى الشن فى الرواية الاولى كما فى النووى

هو واهله الخ

فاخذ باذنى الخ

ابن وهب الخ

وحدثنى هارون الخ

قوله ولم يهرق من الماء الا قليلا أى لم يرق من الماء الا قليلا هكذا فى النسخ بالهاء والذى فى المرقاة بحذف الهاء يقال هراقه اذا صبه فيجوز فى مضارعه يهريق ويهرق بالهاء وبحذفها والفعل القليل لا يبطل الفعل ولا الوضوء

قوله وسبعا فى التابوت بضم التاء المثناة الفوقية وفتح الموحدة وسكون الواو وبالمثناة الفوقية أيضا انظر المصباح

سَعِيدٍ عَنْ مَخْرَمَةَ بْنِ سُلَيْمَانَ عَنْ كُرَيْبٍ مَوْلَى ابْنِ عَبَّاسٍ عَنِ ابْنِ عَبَّاسٍ أَنَّهُ قَالَ نِمْتُ عِنْدَ مَيْمُونَةَ زَوْجِ النَّبِيِّ صَلَّى اللهُ عَلَيْهِ وَسَلَّمَ وَرَسُولُ اللهِ صَلَّى اللهُ عَلَيْهِ وَسَلَّمَ عِنْدَهَا تِلْكَ اللَّيْلَةَ فَتَوَضَّأَ رَسُولُ اللهِ صَلَّى اللهُ عَلَيْهِ وَسَلَّمَ ثُمَّ قَامَ فَصَلَّى فَقُمْتُ عَنْ يَسَارِهِ فَأَخَذَنِي فَجَعَلَنِي عَنْ يَمِينِهِ فَصَلَّى فِي تِلْكَ اللَّيْلَةِ ثَلَاثَ عَشْرَةَ رَكْعَةً ثُمَّ نَامَ رَسُولُ اللهِ صَلَّى اللهُ عَلَيْهِ وَسَلَّمَ حَتَّى نَفَخَ وَكَانَ إِذَا نَامَ نَفَخَ ثُمَّ أَتَاهُ الْمُؤَذِّنُ فَخَرَجَ فَصَلَّى وَلَمْ يَتَوَضَّأْ قَالَ عَمْرٌو فَحَدَّثْتُ بِهِ بُكَيْرَ بْنَ الْأَشَجِّ فَقَالَ حَدَّثَنِي كُرَيْبٌ بِذَلِكَ **و حدثنا** مُحَمَّدُ بْنُ رَافِعٍ حَدَّثَنَا ابْنُ أَبِي فُدَيْكٍ أَخْبَرَنَا الضَّحَّاكُ عَنْ مَخْرَمَةَ بْنِ سُلَيْمَانَ عَنْ كُرَيْبٍ مَوْلَى ابْنِ عَبَّاسٍ عَنِ ابْنِ عَبَّاسٍ قَالَ بِتُّ لَيْلَةً عِنْدَ خَالَتِي مَيْمُونَةَ بِنْتِ الْحَارِثِ فَقُلْتُ لَهَا إِذَا قَامَ رَسُولُ اللهِ صَلَّى اللهُ عَلَيْهِ وَسَلَّمَ فَأَيْقِظِينِي فَقَامَ رَسُولُ اللهِ صَلَّى اللهُ عَلَيْهِ وَسَلَّمَ فَقُمْتُ إِلَى جَنْبِهِ الْأَيْسَرِ فَأَخَذَ بِيَدِي فَجَعَلَنِي مِنْ شِقِّهِ الْأَيْمَنِ فَجَعَلْتُ إِذَا أَغْفَيْتُ يَأْخُذُ بِشَحْمَةِ أُذُنِي قَالَ فَصَلَّى إِحْدَى عَشْرَةَ رَكْعَةً ثُمَّ احْتَبَى حَتَّى إِنِّي لَأَسْمَعُ نَفَسَهُ رَاقِدًا فَلَمَّا تَبَيَّنَ لَهُ الْفَجْرُ صَلَّى رَكْعَتَيْنِ خَفِيفَتَيْنِ **حدثنا** ابْنُ أَبِي عُمَرَ وَمُحَمَّدُ بْنُ حَاتِمٍ عَنِ ابْنِ عُيَيْنَةَ قَالَ ابْنُ أَبِي عُمَرَ حَدَّثَنَا سُفْيَانُ عَنْ عَمْرِو بْنِ دِينَارٍ عَنْ كُرَيْبٍ مَوْلَى ابْنِ عَبَّاسٍ عَنِ ابْنِ عَبَّاسٍ أَنَّهُ بَاتَ عِنْدَ خَالَتِهِ مَيْمُونَةَ فَقَامَ رَسُولُ اللهِ صَلَّى اللهُ عَلَيْهِ وَسَلَّمَ مِنَ اللَّيْلِ فَتَوَضَّأَ مِنْ شَنٍّ مُعَلَّقٍ وُضُوءًا خَفِيفًا (قَالَ وَصَفَ وُضُوءَهُ وَجَعَلَ يُخَفِّفُهُ وَيُقَلِّلُهُ قَالَ ابْنُ عَبَّاسٍ) فَقُمْتُ فَصَنَعْتُ مِثْلَ مَا صَنَعَ النَّبِيُّ صَلَّى اللهُ عَلَيْهِ وَسَلَّمَ ثُمَّ جِئْتُ فَقُمْتُ عَنْ يَسَارِهِ فَأَخَذَنِي فَجَعَلَنِي عَنْ يَمِينِهِ فَصَلَّى ثُمَّ اضْطَجَعَ فَنَامَ حَتَّى نَفَخَ ثُمَّ أَتَاهُ بِلَالٌ فَآذَنَهُ بِالصَّلَاةِ فَخَرَجَ فَصَلَّى الصُّبْحَ وَلَمْ يَتَوَضَّأْ قَالَ سُفْيَانُ وَهَذَا لِلنَّبِيِّ صَلَّى اللهُ عَلَيْهِ وَسَلَّمَ خَاصَّةً لِأَنَّهُ بَلَغَنَا أَنَّ النَّبِيَّ صَلَّى اللهُ عَلَيْهِ وَسَلَّمَ تَنَامُ عَيْنَاهُ وَلَا يَنَامُ قَلْبُهُ **حدثنا** مُحَمَّدُ بْنُ بَشَّارٍ حَدَّثَنَا مُحَمَّدٌ وَهُوَ ابْنُ جَعْفَرٍ حَدَّثَنَا شُعْبَةُ عَنْ سَلَمَةَ عَنْ كُرَيْبٍ عَنِ ابْنِ عَبَّاسٍ قَالَ بِتُّ فِي بَيْتِ

(خالتي)

عن عبدالله بن عباس ﷺ عند خالتي ميمونة ﷺ فصلى تلك الليلة ﷺ

ج ٢ ص ٢٠٤ ايجي ٢٠٣

وحدثنا ابن ابي عمر ﷺ

وضوءا خفيفا ﷺ

ج ٢ ص ٢٠٦ ايجي ٢٠٥

قوله فجعلت الخ مقتضى الظاهر فجعل أى فشرع يأخذ بشحمة اذنى اذا أغفيت والاغفاء النوم الخفيف

قوله ثم احتبى الاحتباء هو ان يضم الانسان رجليه الى بطنه بثوب يجمعهما به مع ظهره وقد يكون الاحتباء باليدين عوض الثوب وفى الحديث الاحتباء حيطان العرب أى ليس فى البرارى حيطان فاذا أرادوا أن يستندوا احتبوا الان الاحتباء يمنعهم من السقوط ويصير لهم ذلك كالجدار اه من نهاية ابن الاثير

قوله حدثنا سفيان أراد به ابن عيينة المار ذكره آنفا

قوله من شن معلق التذكير هنا على الاصل بخلاف التأنيث فيما قبل وقال النووى التأنيث على ارادة القربة والتذكير على ارادة السقاء والوعاء اه والاسقية الخلقة أشد تبريدا للماء من الجدد كما فى النهاية

قوله قال سفيان يعنى ابن عيينة كما مر آنفا

قوله فاخلفنى أى قادرنى من خلفه اه نووى

قوله وهو ابن جعفر أراد به محمد بن جعفر الهذلى الملقب بغندر ربيب شعبة ويلتبس بمحمد بن جعفر المدائنى أبى جعفر الآتى الذكر فى ص ١٨٣ فانه روى عن شعبة أيضا كما يظهر من الخلاصة

خَالَتِي مَيْمُونَةَ فَبِتُّ كَيْفَ يُصَلِّي رَسُولُ اللهِ صَلَّى اللهُ عَلَيْهِ وَسَلَّمَ قَالَ فَقَامَ فَبَالَ ثُمَّ غَسَلَ وَجْهَهُ وَكَفَّيْهِ ثُمَّ نَامَ ثُمَّ قَامَ إِلَى الْقِرْبَةِ فَأَطْلَقَ شِنَاقَهَا ثُمَّ صَبَّ فِي الْجَفْنَةِ أَوِ الْقَصْعَةِ فَأَكَبَّهُ بِيَدِهِ عَلَيْهَا ثُمَّ تَوَضَّأَ وُضُوءًا حَسَنًا بَيْنَ الْوُضُوءَيْنِ ثُمَّ قَامَ يُصَلِّي فَجِئْتُ فَقُمْتُ إِلَى جَنْبِهِ فَقُمْتُ عَنْ يَسَارِهِ قَالَ فَأَخَذَنِي فَأَقَامَنِي عَنْ يَمِينِهِ فَتَكَامَلَتْ صَلَاةُ رَسُولِ اللهِ صَلَّى اللهُ عَلَيْهِ وَسَلَّمَ ثَلَاثَ عَشْرَةَ رَكْعَةً ثُمَّ نَامَ حَتَّى نَفَخَ وَكُنَّا نَعْرِفُهُ إِذَا نَامَ بِنَفْخِهِ ثُمَّ خَرَجَ إِلَى الصَّلَاةِ فَصَلَّى فَجَعَلَ يَقُولُ فِي صَلَاتِهِ أَوْ فِي سُجُودِهِ اللَّهُمَّ اجْعَلْ فِي قَلْبِي نُورًا وَفِي سَمْعِي نُورًا وَفِي بَصَرِي نُورًا وَعَنْ يَمِينِي نُورًا وَعَنْ شِمَالِي نُورًا وَأَمَامِي نُورًا وَخَلْفِي نُورًا وَفَوْقِي نُورًا وَتَحْتِي نُورًا وَاجْعَلْ لِي نُورًا أَوْ قَالَ وَاجْعَلْنِي نُورًا **وحدثني** إِسْحَقُ ابْنُ مَنْصُورٍ حَدَّثَنَا النَّضْرُ بْنُ شُمَيْلٍ أَخْبَرَنَا شُعْبَةُ حَدَّثَنَا سَلَمَةُ بْنُ كُهَيْلٍ عَنْ بُكَيْرٍ عَنْ كُرَيْبٍ عَنِ ابْنِ عَبَّاسٍ قَالَ سَلَمَةُ فَلَقِيتُ كُرَيْبًا فَقَالَ قَالَ ابْنُ عَبَّاسٍ كُنْتُ عِنْدَ خَالَتِي مَيْمُونَةَ فَجَاءَ رَسُولُ اللهِ صَلَّى اللهُ عَلَيْهِ وَسَلَّمَ ثُمَّ ذَكَرَ بِمِثْلِ حَدِيثِ غُنْدَرٍ وَقَالَ وَاجْعَلْنِي نُورًا وَلَمْ يَشُكَّ **وحدثنا** أَبُو بَكْرِ بْنُ أَبِي شَيْبَةَ وَهَنَّادُ بْنُ السَّرِيِّ قَالَا حَدَّثَنَا أَبُو الْأَحْوَصِ عَنْ سَعِيدِ بْنِ مَسْرُوقٍ عَنْ سَلَمَةَ بْنِ كُهَيْلٍ عَنْ أَبِي رِشْدِينَ مَوْلَى ابْنِ عَبَّاسٍ عَنِ ابْنِ عَبَّاسٍ قَالَ بِتُّ عِنْدَ خَالَتِي مَيْمُونَةَ وَاقْتَصَّ الْحَدِيثَ وَلَمْ يَذْكُرْ غَسْلَ الْوَجْهِ وَالْكَفَّيْنِ غَيْرَ أَنَّهُ قَالَ ثُمَّ أَتَى الْقِرْبَةَ فَحَلَّ شِنَاقَهَا فَتَوَضَّأَ وُضُوءًا بَيْنَ الْوُضُوءَيْنِ ثُمَّ أَتَى فِرَاشَهُ فَنَامَ ثُمَّ قَامَ قَوْمَةً أُخْرَى فَأَتَى الْقِرْبَةَ فَحَلَّ شِنَاقَهَا ثُمَّ تَوَضَّأَ وُضُوءًا هُوَ الْوُضُوءُ وَقَالَ أَعْظِمْ لِي نُورًا وَلَمْ يَذْكُرْ وَاجْعَلْنِي نُورًا **وحدثني** أَبُو الطَّاهِرِ حَدَّثَنَا ابْنُ وَهْبٍ عَنْ عَبْدِ الرَّحْمَنِ بْنِ سَلْمَانَ الْحَجْرِيِّ عَنْ عُقَيْلِ بْنِ خَالِدٍ أَنَّ سَلَمَةَ بْنَ كُهَيْلٍ حَدَّثَهُ أَنَّ كُرَيْبًا حَدَّثَهُ أَنَّ ابْنَ عَبَّاسٍ بَاتَ لَيْلَةً عِنْدَ رَسُولِ اللهِ صَلَّى اللهُ عَلَيْهِ وَسَلَّمَ قَالَ فَقَامَ رَسُولُ اللهِ صَلَّى اللهُ عَلَيْهِ وَسَلَّمَ إِلَى الْقِرْبَةِ فَسَكَبَ مِنْهَا فَتَوَضَّأَ وَلَمْ يُكْثِرْ مِنَ الْمَاءِ وَلَمْ يُقَصِّرْ فِي الْوُضُوءِ وَسَاقَ الْحَدِيثَ وَفِيهِ قَالَ وَدَعَا

قوله فبقيت بفتح الباء والقاف أى رقبت وانظرت يقال بقيت وبقوت بمعنى رقبت ورمقت اه نووى ووقع مضارعه فى روايات البخارى فى الحديث الذى مضى فى ص١٧٨ «كراهية أن يرى أنى كنت أبقيه» أى أنظره وأرصده

قوله فى الجفنة أو القصعة هذا شك من الراوى وكلاهما من أوعية الطعام

قوله فاكبه بيده عليها المشهور فى اللغة كبه فاكب أى قلبه فانقلب وهو من النوادر التى تعدى ثلاثيها وقصر رباعيها كما مر بهامش ص ١٢٥ قال تعالى فكبت وجوههم فى النار وقال أفمن يمشى مكبا على وجهه لكن ذكر المجد فى القاموس كبه وأكبه بالتعدية فيهما على القياس

قوله بمثل حديث غندر وهو الذى ذكره عند تحديثه عن محمد بن بشار بقوله «قال أخبرنا محمد وهو ابن جعفر» فان غندرا كما قدمنا بيانه بهامش الصفحة ١٠٨ اسمه محمد بن جعفر

قوله عن أبى رشدين مولى ابن عباس هو بكسر الراء وهو كريب ومولى ابن عباس كنى بابنه رشدين اه نووى

قوله هو الوضوء يعنى المعتاد

قوله الحجرى بحاء مهملة مفتوحة ثم جيم ساكنة منسوب الى حجر رعين وهى قبيلة معروفة اه نووى والمذكور فى القاموس حجر ذى رعين بزيادة ذى ورعين مصغر كحنين

قوله فسكب منها أى صب منها الماء

رَسُولُ اللهِ صَلَّى اللهُ عَلَيْهِ وَسَلَّمَ لَيْلَتَئِذٍ تِسْعَ عَشْرَةَ كَلِمَةً قَالَ سَلَمَةُ حَدَّثَنِيهَا كُرَيْبٌ فَحَفِظْتُ مِنْهَا ثِنْتَيْ عَشْرَةَ وَنَسِيتُ مَا بَقِيَ قَالَ رَسُولُ اللهِ صَلَّى اللهُ عَلَيْهِ وَسَلَّمَ اللَّهُمَّ اجْعَلْ لِي فِي قَلْبِي نُوراً وَفِي لِسَانِي نُوراً وَفِي سَمْعِي نُوراً وَفِي بَصَرِي نُوراً وَمِنْ فَوْقِي نُوراً وَمِنْ تَحْتِي نُوراً وَعَنْ يَمِينِي نُوراً وَعَنْ شِمَالِي نُوراً وَمِنْ بَيْنِ يَدَيَّ نُوراً وَمِنْ خَلْفِي نُوراً وَاجْعَلْ فِي نَفْسِي نُوراً وَاعْظِمْ لِي نُوراً **وحدثني** أَبُو بَكْرِ بْنُ إِسْحٰقَ أَخْبَرَنَا ابْنُ أَبِي مَرْيَمَ أَخْبَرَنَا مُحَمَّدُ بْنُ جَعْفَرٍ أَخْبَرَنِي شَرِيكُ بْنُ أَبِي نَمِرٍ عَنْ كُرَيْبٍ عَنِ ابْنِ عَبَّاسٍ أَنَّهُ قَالَ رَقَدْتُ فِي بَيْتِ مَيْمُونَةَ لَيْلَةً كَانَ النَّبِيُّ صَلَّى اللهُ عَلَيْهِ وَسَلَّمَ عِنْدَهَا لِأَنْظُرَ كَيْفَ صَلَاةُ النَّبِيِّ صَلَّى اللهُ عَلَيْهِ وَسَلَّمَ بِاللَّيْلِ قَالَ فَتَحَدَّثَ النَّبِيُّ صَلَّى اللهُ عَلَيْهِ وَسَلَّمَ مَعَ أَهْلِهِ سَاعَةً ثُمَّ رَقَدَ وَسَاقَ الْحَدِيثَ وَفِيهِ ثُمَّ قَامَ فَتَوَضَّأَ وَاسْتَنَّ **حدثنا** وَاصِلُ بْنُ عَبْدِ الْأَعْلَى حَدَّثَنَا مُحَمَّدُ بْنُ فُضَيْلٍ عَنْ حُصَيْنِ بْنِ عَبْدِ الرَّحْمٰنِ عَنْ حَبِيبِ بْنِ أَبِي ثَابِتٍ عَنْ مُحَمَّدِ بْنِ عَلِيِّ بْنِ عَبْدِ اللهِ بْنِ عَبَّاسٍ عَنْ أَبِيهِ عَنْ عَبْدِ اللهِ بْنِ عَبَّاسٍ أَنَّهُ رَقَدَ عِنْدَ رَسُولِ اللهِ صَلَّى اللهُ عَلَيْهِ وَسَلَّمَ فَاسْتَيْقَظَ فَتَسَوَّكَ وَتَوَضَّأَ وَهُوَ يَقُولُ إِنَّ فِي خَلْقِ السَّمَاوَاتِ وَالْأَرْضِ وَاخْتِلَافِ اللَّيْلِ وَالنَّهَارِ لَآيَاتٍ لِأُولِي الْأَلْبَابِ فَقَرَأَ هٰؤُلَاءِ الْآيَاتِ حَتَّى خَتَمَ السُّورَةَ ثُمَّ قَامَ فَصَلَّى رَكْعَتَيْنِ فَأَطَالَ فِيهِمَا الْقِيَامَ وَالرُّكُوعَ وَالسُّجُودَ ثُمَّ انْصَرَفَ فَنَامَ حَتَّى نَفَخَ ثُمَّ فَعَلَ ذٰلِكَ ثَلَاثَ مَرَّاتٍ سِتَّ رَكَعَاتٍ كُلَّ ذٰلِكَ يَسْتَاكُ وَيَتَوَضَّأُ وَيَقْرَأُ هٰؤُلَاءِ الْآيَاتِ ثُمَّ أَوْتَرَ بِثَلَاثٍ فَأَذَّنَ الْمُؤَذِّنُ فَخَرَجَ إِلَى الصَّلَاةِ وَهُوَ يَقُولُ اللَّهُمَّ اجْعَلْ فِي قَلْبِي نُوراً وَفِي لِسَانِي نُوراً وَاجْعَلْ فِي سَمْعِي نُوراً وَاجْعَلْ فِي بَصَرِي نُوراً وَاجْعَلْ مِنْ خَلْفِي نُوراً وَمِنْ أَمَامِي نُوراً وَاجْعَلْ مِنْ فَوْقِي نُوراً وَمِنْ تَحْتِي نُوراً اللَّهُمَّ أَعْطِنِي نُوراً **وحدثني** مُحَمَّدُ بْنُ حَاتِمٍ حَدَّثَنَا مُحَمَّدُ بْنُ بَكْرٍ أَخْبَرَنَا ابْنُ جُرَيْجٍ أَخْبَرَنِي عَطَاءٌ عَنِ ابْنِ عَبَّاسٍ قَالَ بِتُّ ذَاتَ لَيْلَةٍ عِنْدَ خَالَتِي مَيْمُونَةَ فَقَامَ النَّبِيُّ صَلَّى اللهُ عَلَيْهِ وَسَلَّمَ يُصَلِّي مُتَطَوِّعاً

(من)

قوله تسع عشرة كلمة أى دعا الله تعالى بهن

قوله ليلة كان النبى الخ باضافة ليلة الى كان والافعال يضاف اليها أسماء الزمان

قوله واستن الاستنان استعمال السواك لان من استعمله يمره على أسنانه

قوله ثم فعل ذلك ثم فيه لتراخى الاخبار تقديراً وتأكيد الاطراد العطف لئلا يلزم منه أنه فعل ذلك أربع مرات اهـ مرقاة

قوله ست ركعات بدل من ثلاث مرات أى فعل ذلك فى ست ركعات وقيل منصوب باضمار أعنى أو بيان لثلاث (مرقاة)

قوله كل ذلك بالنصب مفعول يستاك أى فى كل ذلك يستاك ويتوضأ ويقرأ اهـ من المرقاة

قوله ثم أوتر بثلاث قال ابن الملك وهذا الحديث يدل على أن الركعات الست كانت تهجدا وأن الوتر ثلاث وإليه ذهب أبو حنيفة اهـ ولا يخالفه الشافعى بل يكره عنده الاقتصار على ركعة اهـ (مرقاة)

مِنَ اللَّيْلِ فَقَامَ النَّبِيُّ صَلَّى اللهُ عَلَيْهِ وَسَلَّمَ إِلَى الْقِرْبَةِ فَتَوَضَّأَ فَقَامَ فَصَلَّى فَقُمْتُ لَمَّا رَأَيْتُهُ صَنَعَ ذٰلِكَ فَتَوَضَّأْتُ مِنَ الْقِرْبَةِ ثُمَّ قُمْتُ إِلَى شِقِّهِ الْأَيْسَرِ فَأَخَذَ بِيَدِي مِنْ وَرَاءِ ظَهْرِهِ يَعْدِلُنِي كَذٰلِكَ مِنْ وَرَاءِ ظَهْرِهِ إِلَى الشِّقِّ الْأَيْمَنِ قُلْتُ أَفِي التَّطَوُّعِ كَانَ ذٰلِكَ قَالَ نَعَمْ **وحدثني** هٰرُونُ بْنُ عَبْدِاللهِ وَمُحَمَّدُ بْنُ رَافِعٍ قَالَا حَدَّثَنَا وَهْبُ بْنُ جَرِيرٍ أَخْبَرَنِي أَبِي قَالَ سَمِعْتُ قَيْسَ بْنَ سَعْدٍ يُحَدِّثُ عَنْ عَطَاءٍ عَنِ ابْنِ عَبَّاسٍ قَالَ بَعَثَنِي الْعَبَّاسُ إِلَى النَّبِيِّ صَلَّى اللهُ عَلَيْهِ وَسَلَّمَ وَهُوَ فِي بَيْتِ خَالَتِي مَيْمُونَةَ فَبِتُّ مَعَهُ تِلْكَ اللَّيْلَةَ فَقَامَ يُصَلِّي مِنَ اللَّيْلِ فَقُمْتُ عَنْ يَسَارِهِ فَتَنَاوَلَنِي مِنْ خَلْفِ ظَهْرِهِ فَجَعَلَنِي عَلَى يَمِينِهِ **و حدثنا** ابْنُ نُمَيْرٍ حَدَّثَنَا أَبِي حَدَّثَنَا عَبْدُ الْمَلِكِ عَنْ عَطَاءٍ عَنِ ابْنِ عَبَّاسٍ قَالَ بِتُّ عِنْدَ خَالَتِي مَيْمُونَةَ نَحْوَ حَدِيثِ ابْنِ جُرَيْجٍ وَقَيْسِ بْنِ سَعْدٍ **حدثنا** أَبُو بَكْرِ ابْنُ أَبِي شَيْبَةَ حَدَّثَنَا غُنْدَرٌ عَنْ شُعْبَةَ ح وَحَدَّثَنَا ابْنُ الْمُثَنَّى وَابْنُ بَشَّارٍ قَالَا حَدَّثَنَا مُحَمَّدُ بْنُ جَعْفَرٍ حَدَّثَنَا شُعْبَةُ عَنْ أَبِي جَمْرَةَ قَالَ سَمِعْتُ ابْنَ عَبَّاسٍ يَقُولُ كَانَ رَسُولُ اللهِ صَلَّى اللهُ عَلَيْهِ وَسَلَّمَ يُصَلِّي مِنَ اللَّيْلِ ثَلَاثَ عَشْرَةَ رَكْعَةً **و حدثنا** قُتَيْبَةُ بْنُ سَعِيدٍ عَنْ مَالِكِ بْنِ أَنَسٍ عَنْ عَبْدِاللهِ بْنِ أَبِي بَكْرٍ عَنْ أَبِيهِ أَنَّ عَبْدَاللهِ بْنَ قَيْسِ بْنِ مَخْرَمَةَ أَخْبَرَهُ عَنْ زَيْدِ بْنِ خَالِدٍ الْجُهَنِيِّ أَنَّهُ قَالَ لَأَرْمُقَنَّ صَلَاةَ رَسُولِ اللهِ صَلَّى اللهُ عَلَيْهِ وَسَلَّمَ اللَّيْلَةَ فَصَلَّى رَكْعَتَيْنِ خَفِيفَتَيْنِ ثُمَّ صَلَّى رَكْعَتَيْنِ طَوِيلَتَيْنِ طَوِيلَتَيْنِ طَوِيلَتَيْنِ ثُمَّ صَلَّى رَكْعَتَيْنِ وَهُمَا دُونَ اللَّتَيْنِ قَبْلَهُمَا ثُمَّ صَلَّى رَكْعَتَيْنِ وَهُمَا دُونَ اللَّتَيْنِ قَبْلَهُمَا ثُمَّ صَلَّى رَكْعَتَيْنِ وَهُمَا دُونَ اللَّتَيْنِ قَبْلَهُمَا ثُمَّ صَلَّى رَكْعَتَيْنِ وَهُمَا دُونَ اللَّتَيْنِ قَبْلَهُمَا ثُمَّ أَوْتَرَ فَذٰلِكَ ثَلَاثَ عَشْرَةَ رَكْعَةً **وحدثني** حَجَّاجُ بْنُ الشَّاعِرِ حَدَّثَنِي مُحَمَّدُ بْنُ جَعْفَرٍ الْمَدَائِنِيُّ أَبُو جَعْفَرٍ حَدَّثَنَا وَرْقَاءُ عَنْ مُحَمَّدِ بْنِ الْمُنْكَدِرِ عَنْ جَابِرِ بْنِ عَبْدِاللهِ قَالَ كُنْتُ مَعَ رَسُولِ اللهِ صَلَّى اللهُ عَلَيْهِ وَسَلَّمَ فِي سَفَرٍ فَانْتَهَيْنَا إِلَى مَشْرَعَةٍ فَقَالَ أَلَا تُشْرِعُ يَا جَابِرُ قُلْتُ بَلَى قَالَ فَنَزَلَ رَسُولُ اللهِ صَلَّى اللهُ عَلَيْهِ وَسَلَّمَ وَأَشْرَعْتُ قَالَ ثُمَّ ذَهَبَ لِحَاجَتِهِ

قوله يعدلنى كذلك الخ اى يصرفنى يعنى كأنه أخذنى بيدى من وراء ظهره كذلك صرفنى من شقه الايسر الى شقه الايمن من وراء ظهره

قوله محمد بن جعفر هو غندر المار الذكر آنفا

قوله لارمقن صلاة رسول الله يقال رمقه بعينه رمقا من باب قتل اذا أطال النظر اليه كافى المصباح اى لاطيلن النظر الى صلاته صلى الله تعالى عليه وسلم حتى أرى كم صلى وكيف صلى

قوله ثم صلى ركعتين طويلتين طويلتين طويلتين كرره ثلاثاً ارادة لغاية الطول ثم خفف شيئاً فشيئاً

قوله الى مشرعة هى الطريق الى عبور الماء من حافة نهر

قوله ألا تشرع يا جابر اى ألا تدخل ناقتك فى الماء

قوله وأشرعت اى أدخلت ناقتى فى الماء

وَوَضَعْتُ لَهُ وَضُوءًا قَالَ فَجَاءَ فَتَوَضَّأَ ثُمَّ قَامَ فَصَلَّى فِي ثَوْبٍ وَاحِدٍ خَالِفَ بَيْنَ طَرَفَيْهِ فَقُمْتُ خَلْفَهُ فَأَخَذَ بِأُذُنِي فَجَعَلَنِي عَنْ يَمِينِهِ **حدثنا** يَحْيَى بْنُ يَحْيَى وَأَبُو بَكْرِ بْنُ أَبِي شَيْبَةَ جَمِيعًا عَنْ هُشَيْمٍ قَالَ أَبُو بَكْرٍ حَدَّثَنَا هُشَيْمٌ أَخْبَرَنَا أَبُو حَمْزَةَ عَنِ الْحَسَنِ عَنْ سَعْدِ بْنِ هِشَامٍ عَنْ عَائِشَةَ قَالَتْ كَانَ رَسُولُ اللهِ صَلَّى اللهُ عَلَيْهِ وَسَلَّمَ إِذَا قَامَ مِنَ اللَّيْلِ لِيُصَلِّيَ افْتَتَحَ صَلَاتَهُ بِرَكْعَتَيْنِ خَفِيفَتَيْنِ **و حدثنا** أَبُو بَكْرِ بْنُ أَبِي شَيْبَةَ حَدَّثَنَا أَبُو أُسَامَةَ عَنْ هِشَامٍ عَنْ مُحَمَّدٍ عَنْ أَبِي هُرَيْرَةَ عَنِ النَّبِيِّ صَلَّى اللهُ عَلَيْهِ وَسَلَّمَ قَالَ إِذَا قَامَ أَحَدُكُمْ مِنَ اللَّيْلِ فَلْيَفْتَتِحْ صَلَاتَهُ بِرَكْعَتَيْنِ خَفِيفَتَيْنِ **حدثنا** قُتَيْبَةُ بْنُ سَعِيدٍ عَنْ مَالِكِ بْنِ أَنَسٍ عَنْ أَبِي الزُّبَيْرِ عَنْ طَاوُسٍ عَنِ ابْنِ عَبَّاسٍ أَنَّ رَسُولَ اللهِ صَلَّى اللهُ عَلَيْهِ وَسَلَّمَ كَانَ يَقُولُ إِذَا قَامَ إِلَى الصَّلَاةِ مِنْ جَوْفِ اللَّيْلِ اللَّهُمَّ لَكَ الْحَمْدُ أَنْتَ نُورُ السَّمَاوَاتِ وَالْأَرْضِ وَلَكَ الْحَمْدُ أَنْتَ قَيِّامُ السَّمَاوَاتِ وَالْأَرْضِ وَلَكَ الْحَمْدُ أَنْتَ رَبُّ السَّمَاوَاتِ وَالْأَرْضِ وَمَنْ فِيهِنَّ أَنْتَ الْحَقُّ وَوَعْدُكَ الْحَقُّ وَقَوْلُكَ الْحَقُّ وَلِقَاؤُكَ حَقٌّ وَالْجَنَّةُ حَقٌّ وَالنَّارُ حَقٌّ وَالسَّاعَةُ حَقٌّ اللَّهُمَّ لَكَ أَسْلَمْتُ وَبِكَ آمَنْتُ وَعَلَيْكَ تَوَكَّلْتُ وَإِلَيْكَ أَنَبْتُ وَبِكَ خَاصَمْتُ وَإِلَيْكَ حَاكَمْتُ فَاغْفِرْ لِي مَا قَدَّمْتُ وَأَخَّرْتُ وَأَسْرَرْتُ وَأَعْلَنْتُ أَنْتَ إِلَهِي لَا إِلَهَ إِلَّا أَنْتَ **حدثنا** عَمْرٌو النَّاقِدُ وَابْنُ نُمَيْرٍ وَابْنُ أَبِي عُمَرَ قَالُوا حَدَّثَنَا سُفْيَانُ ح وَحَدَّثَنَا مُحَمَّدُ بْنُ رَافِعٍ قَالَ حَدَّثَنَا عَبْدُ الرَّزَّاقِ أَخْبَرَنَا ابْنُ جُرَيْجٍ كِلَاهُمَا عَنْ سُلَيْمَانَ الْأَحْوَلِ عَنْ طَاوُسٍ عَنِ ابْنِ عَبَّاسٍ عَنِ النَّبِيِّ صَلَّى اللهُ عَلَيْهِ وَسَلَّمَ أَمَّا حَدِيثُ ابْنِ جُرَيْجٍ فَاتَّفَقَ لَفْظُهُ مَعَ حَدِيثِ مَالِكٍ لَمْ يَخْتَلِفَا إِلَّا فِي حَرْفَيْنِ قَالَ ابْنُ جُرَيْجٍ مَكَانَ قَيِّامُ قَيِّمُ وَقَالَ وَمَا أَسْرَرْتُ وَأَمَّا حَدِيثُ ابْنِ عُيَيْنَةَ فَفِيهِ بَعْضُ زِيَادَةٍ وَيُخَالِفُ مَالِكًا وَابْنَ جُرَيْجٍ فِي أَحْرُفٍ **و حدثنا** شَيْبَانُ بْنُ فَرُّوخَ حَدَّثَنَا مَهْدِيٌّ وَهُوَ ابْنُ مَيْمُونٍ حَدَّثَنَا عِمْرَانُ الْقَصِيرُ عَنْ قَيْسِ بْنِ سَعْدٍ عَنْ طَاوُسٍ عَنِ ابْنِ عَبَّاسٍ عَنِ النَّبِيِّ صَلَّى اللهُ عَلَيْهِ وَسَلَّمَ بِهَذَا الْحَدِيثِ وَاللَّفْظُ قَرِيبٌ مِنْ أَلْفَاظِهِمْ

حدثنا أبو بكر ثم

وما أخرت وما أسررت وما أعلنت ثم

قوله اذا قام من الليل ليصلي أى التهجد افتتح صلاته بركعتين خفيفتين قبلهما وكمتا الوضوء والاظهر انهما من جملة التهجد يقومان مقام تحية الوضوء لان الوضوء ليس له صلاة على حدة فيكون فيه اشارة الى أن من أراد أمراً يشرع فيه قليلا ليتدرج اه مرقاة

قوله فليفتتح صلاته بركعتين خفيفتين قيدهما بالخفيفتين لانهما يؤتى بهما لافتتاح قيام الليل وكسر شهوة النوم والخفيفة أنسب لدفعها لتعاقب الحركات فيها اه من المبارق

قوله أنت قيام السماوات والأرض وفى رواية قيوم السماوات والارض قال الراغب وبناء قيوم فيعول وقيام فيعال نحو ديوم وديان اه ولفظ البخارى أنت قيم السماوات والارض أى حافظهما وراعيهما قال الزمخشرى فى الكشاف بعد ما فسر القيوم بالدائم القيام بتدبير الخلق وحفظه : وقرئ القيام والقيم .

قوله أنت الحق ووعدك الحق الخ فان قلت لم عرف الحق فى الاولين و نكره فى البواقى قلت لانه هو الحق الواجب الدائم وماسواه فى معرض الزوال وكذا وعده مختص بالانجاز دون وعد غيره ونكره فى البواقى لانه لم يكن موضع الحصر لان لقاءه ثابت من جملة مايكون ثابتا اه مبارق

قوله اللهم لك أسلمت أى انقدت وخضعت

قوله و بك خاصمت أى بما أعطيتنى من البرهان وبما لقننى من الحجة

قوله واليك حاكمت أى كل من جحد الحق حاكمته اليك وجعلتك الحكم بيننا لا من كانت الجاهلية تتحاكم اليه من كاهن ونحوه وقدم مجموع صلات هذه الافعال عليها اشعاراً بالتخصيص وافادة للحصر اه عسقلانى

قوله حدثنا سفيان هو ابن عيينة كما سيسميه

حدثنا مُحَمَّدُ بْنُ الْمُثَنَّى وَمُحَمَّدُ بْنُ حَاتِمٍ وَعَبْدُ بْنُ حُمَيْدٍ وَاَبُو مَعْنٍ الرَّقَاشِيُّ قَالُوا حَدَّثَنَا عُمَرُ بْنُ يُونُسَ حَدَّثَنَا عِكْرِمَةُ بْنُ عَمَّارٍ حَدَّثَنَا يَحْيَى بْنُ اَبِي كَثِيرٍ حَدَّثَنِي اَبُو سَلَمَةَ بْنُ عَبْدِ الرَّحْمٰنِ بْنِ عَوْفٍ قَالَ سَأَلْتُ عَائِشَةَ اُمَّ الْمُؤْمِنِينَ بِاَيِّ شَيْءٍ كَانَ نَبِيُّ اللّٰهِ صَلَّى اللّٰهُ عَلَيْهِ وَسَلَّمَ يَفْتَتِحُ صَلَاتَهُ اِذَا قَامَ مِنَ اللَّيْلِ قَالَتْ كَانَ اِذَا قَامَ مِنَ اللَّيْلِ اِفْتَتَحَ صَلَاتَهُ اَللّٰهُمَّ رَبَّ جِبْرَائِيلَ وَمِيكَائِيلَ وَاِسْرَافِيلَ فَاطِرَ السَّمَاوَاتِ وَالْاَرْضِ عَالِمَ الْغَيْبِ وَالشَّهَادَةِ اَنْتَ تَحْكُمُ بَيْنَ عِبَادِكَ فِيمَا كَانُوا فِيهِ يَخْتَلِفُونَ اِهْدِنِي لِمَا اخْتُلِفَ فِيهِ مِنَ الْحَقِّ بِاِذْنِكَ اِنَّكَ تَهْدِي مَنْ تَشَاءُ اِلَى صِرَاطٍ مُسْتَقِيمٍ **حدثنا** مُحَمَّدُ بْنُ اَبِي بَكْرٍ الْمُقَدَّمِيُّ حَدَّثَنَا يُوسُفُ الْمَاجِشُونُ حَدَّثَنِي اَبِي عَنْ عَبْدِ الرَّحْمٰنِ الْاَعْرَجِ عَنْ عُبَيْدِ اللّٰهِ بْنِ اَبِي رَافِعٍ عَنْ عَلِيِّ بْنِ اَبِي طَالِبٍ عَنْ رَسُولِ اللّٰهِ صَلَّى اللّٰهُ عَلَيْهِ وَسَلَّمَ اَنَّهُ كَانَ اِذَا قَامَ اِلَى الصَّلَاةِ قَالَ وَجَّهْتُ وَجْهِيَ لِلَّذِي فَطَرَ السَّمَاوَاتِ وَالْاَرْضَ حَنِيفاً وَمَا اَنَا مِنَ الْمُشْرِكِينَ اِنَّ صَلَاتِي وَنُسُكِي وَمَحْيَايَ وَمَمَاتِي لِلّٰهِ رَبِّ الْعَالَمِينَ لَا شَرِيكَ لَهُ وَبِذٰلِكَ اُمِرْتُ وَاَنَا مِنَ الْمُسْلِمِينَ اَللّٰهُمَّ اَنْتَ الْمَلِكُ لَا اِلٰهَ اِلَّا اَنْتَ اَنْتَ رَبِّي وَاَنَا عَبْدُكَ ظَلَمْتُ نَفْسِي وَاعْتَرَفْتُ بِذَنْبِي فَاغْفِرْ لِي ذُنُوبِي جَمِيعاً اِنَّهُ لَا يَغْفِرُ الذُّنُوبَ اِلَّا اَنْتَ وَاهْدِنِي لِاَحْسَنِ الْاَخْلَاقِ لَا يَهْدِي لِاَحْسَنِهَا اِلَّا اَنْتَ وَاصْرِفْ عَنِّي سَيِّئَهَا لَا يَصْرِفُ عَنِّي سَيِّئَهَا اِلَّا اَنْتَ لَبَّيْكَ وَسَعْدَيْكَ وَالْخَيْرُ كُلُّهُ فِي يَدَيْكَ وَالشَّرُّ لَيْسَ اِلَيْكَ اَنَا بِكَ وَاِلَيْكَ تَبَارَكْتَ وَتَعَالَيْتَ اَسْتَغْفِرُكَ وَاَتُوبُ اِلَيْكَ وَاِذَا رَكَعَ قَالَ اَللّٰهُمَّ لَكَ رَكَعْتُ وَبِكَ آمَنْتُ وَلَكَ اَسْلَمْتُ خَشَعَ لَكَ سَمْعِي وَبَصَرِي وَمُخِّي وَعَظْمِي وَعَصَبِي وَاِذَا رَفَعَ قَالَ اَللّٰهُمَّ رَبَّنَا لَكَ الْحَمْدُ مِلْءَ السَّمَاوَاتِ وَمِلْءَ الْاَرْضِ وَمِلْءَ مَا بَيْنَهُمَا وَمِلْءَ مَا شِئْتَ مِنْ شَيْءٍ بَعْدُ وَاِذَا سَجَدَ قَالَ اَللّٰهُمَّ لَكَ سَجَدْتُ وَبِكَ آمَنْتُ وَلَكَ اَسْلَمْتُ سَجَدَ وَجْهِيَ لِلَّذِي خَلَقَهُ وَصَوَّرَهُ وَشَقَّ سَمْعَهُ وَبَصَرَهُ تَبَارَكَ اللّٰهُ اَحْسَنُ الْخَالِقِينَ ثُمَّ يَكُونُ مِنْ آخِرِ مَا يَقُولُ بَيْنَ التَّشَهُّدِ وَالتَّسْلِيمِ اَللّٰهُمَّ

وحدثنا محمد الخ

اخبرني ابي الخ

ملء السماوات والارض وما بينهما الخ

قوله اللهم رب جبرائيل الخ اى يا الله يارب جبرائيل الخ ولا يجوز نصب رب على الصفة لانه ليس فى الاسماء الموصوفة شئ على حد اللهم وتخصيص هؤلاء بالاضافة مع انه تعالى رب كل شئ لتشريفهم وتفضيلهم على غيرهم كما فى المرقاة

قوله اهدنى لما اختلف فيه من الحق اى ثبتنى على الهداية والهداية يتعدى بنفسه وباللام وبالى فاللام فيه كهى فى قوله تعالى ان هذا القرآن يهدى للتى هى أقوم ومن بيان لما وهى موصولة اى للذى اختلف فيه عند مجئ الانبياء وهو الطريق المستقيم الذى دعوا اليه فاختلفوا فيه اه من المرقاة بتصرف

قوله حدثنا يوسف الماجشون هكذا هو فى هذا الباب وفى باب فضائل على يوسف بن الماجشون قال النووى هناك وفى بعض النسخ يوسف الماجشون بحذف لفظة ابن وكلاهما صحيح وهو أبو سلمة يوسف بن يعقوب بن أبى سلمة والماجشون لقب يعقوب وهو لقب جرى عليه وعلى أولاده وأولاد أخيه وهو لفظ فارسى ومعناه الابيض المورد لقب به يعقوب لحمرة وجهه اه باختصار وضبطه فى الموشعين بكسر الجيم وضم الشين وقال المجد الماجشون بضم الجيم السفينة وثياب مصبغة ولقب معرب ماه كون اه وفى تاج العروس انه مثلث الجيم و معناه يشبه القمر اه

قوله وجهت وجهى كذا باسقاط اى من أوله قال النووى أى قصدت بعبادتى

قوله ان صلاتى الخ أول هذه الآية قل وآخرها وأنا أول المسلمين وهذا اقتباس

قوله ملء السماوات الخ مضى شرحه بهامش ص ٤٥ و ٤٧

اَغْفِرْ لِي مَا قَدَّمْتُ وَمَا اَخَّرْتُ وَمَا اَسْرَرْتُ وَمَا اَعْلَنْتُ وَمَا اَسْرَفْتُ وَمَا اَنْتَ اَعْلَمُ بِهِ مِنِّي
اَنْتَ الْمُقَدِّمُ وَاَنْتَ الْمُؤَخِّرُ لَا اِلٰهَ اِلَّا اَنْتَ **وحدثنا** زُهَيْرُ بْنُ حَرْبٍ حَدَّثَنَا عَبْدُ الرَّحْمٰنِ
اِبْنُ مَهْدِيٍّ ح وَحَدَّثَنَا اِسْحٰقُ بْنُ اِبْرَاهِيمَ اَخْبَرَنَا اَبُو النَّضْرِ قَالَا حَدَّثَنَا عَبْدُ الْعَزِيزِ بْنُ
عَبْدِ اللّٰهِ بْنِ اَبِي سَلَمَةَ عَنْ عَمِّهِ الْمَاجِشُونِ بْنِ اَبِي سَلَمَةَ عَنِ الْاَعْرَجِ بِهٰذَا الْاِسْنَادِ
وَقَالَ كَانَ رَسُولُ اللّٰهِ صَلَّى اللّٰهُ عَلَيْهِ وَسَلَّمَ اِذَا اسْتَفْتَحَ الصَّلَاةَ كَبَّرَ ثُمَّ قَالَ وَجَّهْتُ
وَجْهِيَ وَقَالَ وَاَنَا اَوَّلُ الْمُسْلِمِينَ وَقَالَ وَاِذَا رَفَعَ رَأْسَهُ مِنَ الرُّكُوعِ قَالَ سَمِعَ اللّٰهُ
لِمَنْ حَمِدَهُ رَبَّنَا وَلَكَ الْحَمْدُ وَقَالَ وَصَوَّرَهُ فَاَحْسَنَ صُوَرَهُ وَقَالَ وَاِذَا سَلَّمَ قَالَ اللّٰهُمَّ
اَغْفِرْ لِي مَا قَدَّمْتُ اِلَى آخِرِ الْحَدِيثِ وَلَمْ يَقُلْ بَيْنَ التَّشَهُّدِ وَالتَّسْلِيمِ ❁ **وحدثنا** اَبُو
بَكْرِ بْنُ اَبِي شَيْبَةَ حَدَّثَنَا عَبْدُ اللّٰهِ بْنُ نُمَيْرٍ وَاَبُو مُعَاوِيَةَ ح وَحَدَّثَنَا زُهَيْرُ بْنُ حَرْبٍ
وَاِسْحٰقُ بْنُ اِبْرَاهِيمَ جَمِيعًا عَنْ جَرِيرٍ كُلُّهُمْ عَنِ الْاَعْمَشِ ح وَحَدَّثَنَا اِبْنُ نُمَيْرٍ
وَاللَّفْظُ لَهُ حَدَّثَنَا اَبِي حَدَّثَنَا الْاَعْمَشُ عَنْ سَعْدِ بْنِ عُبَيْدَةَ عَنِ الْمُسْتَوْرِدِ بْنِ الْاَحْنَفِ
عَنْ صِلَةَ بْنِ زُفَرَ عَنْ حُذَيْفَةَ قَالَ صَلَّيْتُ مَعَ النَّبِيِّ صَلَّى اللّٰهُ عَلَيْهِ وَسَلَّمَ ذَاتَ لَيْلَةٍ
فَافْتَتَحَ الْبَقَرَةَ فَقُلْتُ يَرْكَعُ عِنْدَ الْمِائَةِ ثُمَّ مَضَى فَقُلْتُ يُصَلِّي بِهَا فِي رَكْعَةٍ فَمَضَى
فَقُلْتُ يَرْكَعُ بِهَا ثُمَّ اَفْتَتَحَ النِّسَاءَ فَقَرَأَهَا ثُمَّ اَفْتَتَحَ آلَ عِمْرَانَ فَقَرَأَهَا يَقْرَأُ مُتَرَسِّلًا
اِذَا مَرَّ بِآيَةٍ فِيهَا تَسْبِيحٌ سَبَّحَ وَاِذَا مَرَّ بِسُؤَالٍ سَأَلَ وَاِذَا مَرَّ بِتَعَوُّذٍ تَعَوَّذَ ثُمَّ
رَكَعَ فَجَعَلَ يَقُولُ سُبْحَانَ رَبِّيَ الْعَظِيمِ فَكَانَ رُكُوعُهُ نَحْوًا مِنْ قِيَامِهِ ثُمَّ قَالَ سَمِعَ اللّٰهُ
لِمَنْ حَمِدَهُ ثُمَّ قَامَ طَوِيلًا قَرِيبًا مِمَّا رَكَعَ ثُمَّ سَجَدَ فَقَالَ سُبْحَانَ رَبِّيَ الْاَعْلَى فَكَانَ سُجُودُهُ
قَرِيبًا مِنْ قِيَامِهِ (قَالَ) وَفِي حَدِيثِ جَرِيرٍ مِنَ الزِّيَادَةِ فَقَالَ سَمِعَ اللّٰهُ لِمَنْ حَمِدَهُ
رَبَّنَا لَكَ الْحَمْدُ **وحدثنا** عُثْمَانُ بْنُ اَبِي شَيْبَةَ وَاِسْحٰقُ بْنُ اِبْرَاهِيمَ كِلَاهُمَا عَنْ جَرِيرٍ
قَالَ عُثْمَانُ حَدَّثَنَا جَرِيرٌ عَنِ الْاَعْمَشِ عَنْ اَبِي وَائِلٍ قَالَ قَالَ عَبْدُ اللّٰهِ صَلَّيْتُ مَعَ
رَسُولِ اللّٰهِ صَلَّى اللّٰهُ عَلَيْهِ وَسَلَّمَ فَاَطَالَ حَتّٰى هَمَمْتُ بِاَمْرٍ سَوْءٍ قَالَ قِيلَ وَمَا هَمَمْتَ بِهِ

حدثنا ابو بكر الخ — ثم افتتح سورة النساء الخ — (قال مسلم) الخ

(قال)

قوله أنت المقدم وأنت المؤخر معناه تقدم من شئت بطاعتك وغيرها وتؤخر من شئت عن ذلك كما تقتضيه حكمتك وتعز من تشاء وتذل من تشاء اه نووى

قوله فافتتح البقرة فقلت أى فى نفسى يعنى ظننت أنه يركع عند مائة آية

قوله ثم مضى الخ معناه قرأ معظمها بحيث غلب على ظنى أنه لا يركع الركعة الاولى الا فى آخر البقرة فحينئذ قلت (يركع) أى الركعة الاولى (بها) أى بالبقرة

قوله فقلت يصلى بها فى ركعة أراد بالركعة الصلاة بكمالها وهى ركعتان معناه ظننت أنه يسلم بها فيقسمها على ركعتين اهمن النووى

باب استحباب تطويل القراءة فى صلاة الليل

قوله فمضى أى فجاوز وافتتح النساء

قوله ثم افتتح آل عمران من الضرورة أن يقال هنا كما فى النووى هذا كان قبل التوقيف والترتيب فان سورة النساء بعد آل عمران والصحيح ان الترتيب فى جميع السور توقيفى وهو ما عليه الآن المصاحف الشريفة كما ذكره السيوطى فى الاتقان

قوله يقرأ مترسلا أى مرتلا قال فى النهاية يقال ترسل الرجل فى كلامه ومشيه اذا لم يعجل وهو والترتيل سواء اه

قوله هممت أى قصدت بامر سوء كذا بفتح واضافة وفى القاموس لا خير فى قول السوء بالفتح والضم اذا فتحت فمعناه فى قول قبيح واذا ضممت فمعناه فى أن تقول سوءا وقرئ عليهم دائرة السوء بالوجهين وكذلك امطرت مطر السوء اه أراد بأمر سوء تعوده فى الصلاة كما فسره فيما أجاب به السائل عن ذلك جعله أمر سوء مع أنه جائز فى النفل لعدم موافقته الادب مع رسول الله صلى الله تعالى عليه وسلم

قَالَ هَمَمْتُ أَنْ أَجْلِسَ وَأَدَعَهُ **و حدثنا** ٥ إِسْمَاعِيلُ بْنُ الْخَلِيلِ وَسُوَيْدُ بْنُ سَعِيدٍ عَنْ عَلِيِّ بْنِ مُسْهِرٍ عَنِ الْأَعْمَشِ بِهٰذَا الْإِسْنَادِ مِثْلَهُ ❁ **حدثنا** عُثْمَانُ بْنُ أَبِي شَيْبَةَ وَإِسْحٰقُ قَالَ عُثْمَانُ حَدَّثَنَا جَرِيرٌ عَنْ مَنْصُورٍ عَنْ أَبِي وَائِلٍ عَنْ عَبْدِ اللّٰهِ قَالَ ذُكِرَ عِنْدَ رَسُولِ اللّٰهِ صَلَّى اللّٰهُ عَلَيْهِ وَسَلَّمَ رَجُلٌ نَامَ لَيْلَةً حَتَّى أَصْبَحَ قَالَ ذَاكَ رَجُلٌ بَالَ الشَّيْطَانُ فِي أُذُنِهِ أَوْ قَالَ فِي أُذُنَيْهِ **و حدثنا** قُتَيْبَةُ بْنُ سَعِيدٍ حَدَّثَنَا لَيْثٌ عَنْ عُقَيْلٍ عَنِ الزُّهْرِيِّ عَنْ عَلِيِّ بْنِ حُسَيْنٍ أَنَّ الْحُسَيْنَ بْنَ عَلِيٍّ حَدَّثَهُ عَنْ عَلِيِّ بْنِ أَبِي طَالِبٍ أَنَّ النَّبِيَّ صَلَّى اللّٰهُ عَلَيْهِ وَسَلَّمَ طَرَقَهُ وَفَاطِمَةَ فَقَالَ أَلَا تُصَلُّونَ فَقُلْتُ يَا رَسُولَ اللّٰهِ إِنَّمَا أَنْفُسُنَا بِيَدِ اللّٰهِ فَإِذَا شَاءَ أَنْ يَبْعَثَنَا بَعَثَنَا فَانْصَرَفَ رَسُولُ اللّٰهِ صَلَّى اللّٰهُ عَلَيْهِ وَسَلَّمَ حِينَ قُلْتُ لَهُ ذٰلِكَ ثُمَّ سَمِعْتُهُ وَهُوَ مُدْبِرٌ يَضْرِبُ فَخِذَهُ وَيَقُولُ وَكَانَ الْإِنْسَانُ أَكْثَرَ شَيْءٍ جَدَلًا **حدثنا** عَمْرٌو النَّاقِدُ وَزُهَيْرُ بْنُ حَرْبٍ قَالَ عَمْرٌو حَدَّثَنَا سُفْيَانُ بْنُ عُيَيْنَةَ عَنْ أَبِي الزِّنَادِ عَنِ الْأَعْرَجِ عَنْ أَبِي هُرَيْرَةَ يَبْلُغُ بِهِ النَّبِيَّ صَلَّى اللّٰهُ عَلَيْهِ وَسَلَّمَ يَعْقِدُ الشَّيْطَانُ عَلٰى قَافِيَةِ رَأْسِ أَحَدِكُمْ ثَلَاثَ عُقَدٍ إِذَا نَامَ بِكُلِّ عُقْدَةٍ يَضْرِبُ عَلَيْكَ لَيْلًا طَوِيلًا فَإِذَا اسْتَيْقَظَ فَذَكَرَ اللّٰهَ انْحَلَّتْ عُقْدَةٌ وَإِذَا تَوَضَّأَ انْحَلَّتْ عَنْهُ عُقْدَتَانِ فَإِذَا صَلّٰى انْحَلَّتِ الْعُقَدُ فَأَصْبَحَ نَشِيطًا طَيِّبَ النَّفْسِ وَإِلَّا أَصْبَحَ خَبِيثَ النَّفْسِ كَسْلَانَ ❁ **حدثنا** مُحَمَّدُ بْنُ الْمُثَنّٰى حَدَّثَنَا يَحْيٰى عَنْ عُبَيْدِ اللّٰهِ قَالَ أَخْبَرَنِي نَافِعٌ عَنِ ابْنِ عُمَرَ عَنِ النَّبِيِّ صَلَّى اللّٰهُ عَلَيْهِ وَسَلَّمَ قَالَ اجْعَلُوا مِنْ صَلَاتِكُمْ فِي بُيُوتِكُمْ وَلَا تَتَّخِذُوهَا قُبُورًا **و حدثنا** ابْنُ الْمُثَنّٰى حَدَّثَنَا عَبْدُ الْوَهَّابِ أَخْبَرَنَا أَيُّوبُ عَنْ نَافِعٍ عَنِ ابْنِ عُمَرَ عَنِ النَّبِيِّ صَلَّى اللّٰهُ عَلَيْهِ وَسَلَّمَ قَالَ صَلُّوا فِي بُيُوتِكُمْ وَلَا تَتَّخِذُوهَا قُبُورًا **و حدثنا** أَبُو بَكْرِ بْنُ أَبِي شَيْبَةَ وَأَبُو كُرَيْبٍ قَالَا حَدَّثَنَا أَبُو مُعَاوِيَةَ عَنِ الْأَعْمَشِ عَنْ أَبِي سُفْيَانَ عَنْ جَابِرٍ قَالَ قَالَ رَسُولُ اللّٰهِ صَلَّى اللّٰهُ عَلَيْهِ وَسَلَّمَ إِذَا قَضٰى أَحَدُكُمُ الصَّلَاةَ فِي مَسْجِدِهِ فَلْيَجْعَلْ لِبَيْتِهِ نَصِيبًا مِنْ صَلَاتِهِ فَإِنَّ اللّٰهَ جَاعِلٌ فِي بَيْتِهِ مِنْ

وحدثنا عثمان الخ

وحدثنا عمرو والناقد الخ

قال عقد الشيطان الخ

وحدثني يحيى الخ

قوله وأدعه أى أتركه قائما ولفظ البخارى هممت أن أقعد وأذر النبى صلى الله عليه وسلم

باب ماروى فيمن نام الليل اجمع حتى اصبح

قوله بال الشيطان فى اذنه كناية عن كمال تحكم الشيطان فيه أى سخر منه وظهر عليه حتى نام عن طاعة الله تعالى قال ملا على وخص البول من الاخبثين لانه مع خباثته أسهل مدخلا فى مجاويف الخروق والعروق ونفوذه فيها يورث الكسل فى جميع الاعضاء وخص الاذن لان الانتباه أكثر مايكون باستماع الاصوات اه

قوله طرقه وفاطمة أى اتاهما فى الليل

قوله أن يبعثنا أى يوقظنا كما مر بهامش ص ١٦٩

قوله على قافية رأس أحدكم أى قفاه

قوله ثلاث عقد جمع عقدة والمراد بها عقد الكسل وهى استعارة عن تسويل الشيطان وتحبيبه النوم اليه والدعة والاستراحة والتقييد بالثلاث للتأكيد أو لان الذى ينحل به عقدته ثلاثة أشياء الذكر والوضوء والصلاة اه من المرقاة

باب استحباب صلاة النافلة فى بيته وجوازها فى المسجد

قوله بكل عقدة متعلق بيضرب ولفظ المشكاة على كل عقدة كما هو من روايات البخارى أى يضرب بيده احكاما والقاء ان عليك ليلا طويلا ولفظ البخارى عليك ليل طويل فارقد

قوله (صلوا فى بيوتكم) كل نفل لاتشرع له جماعة

(ولا تتخذوها قبورا) أى كالقبور خالية بتركيكم الصلاة فيها كالميت فى قبره لايصلى اه مناوى

قوله (اذا قضى أحدكم الصلاة فى مسجده) يعنى اذا قضى الفرض فى محل الجماعة (فليجعل لبيته) أى محل سكنه (نصيبا) أى قسما (من صلاته) بان يعمل النفل فى منزله لتعود بركته على اه مناوى

صَلَاتِهِ خَيْرًا **حدثنا** عَبْدُ اللهِ بْنُ بَرَّادٍ الْأَشْعَرِيُّ وَمُحَمَّدُ بْنُ الْعَلَاءِ قَالَا حَدَّثَنَا أَبُو أُسَامَةَ عَنْ بُرَيْدٍ عَنْ أَبِي بُرْدَةَ عَنْ أَبِي مُوسَى عَنِ النَّبِيِّ صَلَّى اللهُ عَلَيْهِ وَسَلَّمَ قَالَ مَثَلُ الْبَيْتِ الَّذِي يُذْكَرُ اللهُ فِيهِ وَالْبَيْتِ الَّذِي لَا يُذْكَرُ اللهُ فِيهِ مَثَلُ الْحَيِّ وَالْمَيِّتِ **حدثنا** قُتَيْبَةُ بْنُ سَعِيدٍ حَدَّثَنَا يَعْقُوبُ وَهُوَ ابْنُ عَبْدِ الرَّحْمٰنِ الْقَارِيُّ عَنْ سُهَيْلٍ عَنْ أَبِيهِ عَنْ أَبِي هُرَيْرَةَ أَنَّ رَسُولَ اللهِ صَلَّى اللهُ عَلَيْهِ وَسَلَّمَ قَالَ لَا تَجْعَلُوا بُيُوتَكُمْ مَقَابِرَ إِنَّ الشَّيْطَانَ يَنْفِرُ مِنَ الْبَيْتِ الَّذِي تُقْرَأُ فِيهِ سُورَةُ الْبَقَرَةِ **و حدثنا** مُحَمَّدُ بْنُ الْمُثَنَّى حَدَّثَنَا مُحَمَّدُ بْنُ جَعْفَرٍ حَدَّثَنَا عَبْدُ اللهِ بْنُ سَعِيدٍ حَدَّثَنَا سَالِمٌ أَبُو النَّضْرِ مَوْلَى عُمَرَ بْنِ عُبَيْدِ اللهِ عَنْ بُسْرِ بْنِ سَعِيدٍ عَنْ زَيْدِ بْنِ ثَابِتٍ قَالَ احْتَجَرَ رَسُولُ اللهِ صَلَّى اللهُ عَلَيْهِ وَسَلَّمَ حُجَيْرَةً بِخَصَفَةٍ أَوْ حَصِيرٍ فَخَرَجَ رَسُولُ اللهِ صَلَّى اللهُ عَلَيْهِ وَسَلَّمَ يُصَلِّي فِيهَا قَالَ فَتَتَبَّعَ إِلَيْهِ رِجَالٌ وَجَاءُوا يُصَلُّونَ بِصَلَاتِهِ قَالَ ثُمَّ جَاءُوا لَيْلَةً فَحَضَرُوا وَأَبْطَأَ رَسُولُ اللهِ صَلَّى اللهُ عَلَيْهِ وَسَلَّمَ عَنْهُمْ قَالَ فَلَمْ يَخْرُجْ إِلَيْهِمْ فَرَفَعُوا أَصْوَاتَهُمْ وَحَصَبُوا الْبَابَ فَخَرَجَ إِلَيْهِمْ رَسُولُ اللهِ صَلَّى اللهُ عَلَيْهِ وَسَلَّمَ مُغْضَبًا فَقَالَ لَهُمْ رَسُولُ اللهِ صَلَّى اللهُ عَلَيْهِ وَسَلَّمَ مَا زَالَ بِكُمْ صَنِيعُكُمْ حَتَّى ظَنَنْتُ أَنَّهُ سَيُكْتَبُ عَلَيْكُمْ فَعَلَيْكُمْ بِالصَّلَاةِ فِي بُيُوتِكُمْ فَإِنَّ خَيْرَ صَلَاةِ الْمَرْءِ فِي بَيْتِهِ إِلَّا الصَّلَاةَ الْمَكْتُوبَةَ **وحدثني** مُحَمَّدُ بْنُ حَاتِمٍ حَدَّثَنَا بَهْزٌ حَدَّثَنَا وُهَيْبٌ حَدَّثَنَا مُوسَى بْنُ عُقْبَةَ قَالَ سَمِعْتُ أَبَا النَّضْرِ عَنْ بُسْرِ بْنِ سَعِيدٍ عَنْ زَيْدِ بْنِ ثَابِتٍ أَنَّ النَّبِيَّ صَلَّى اللهُ عَلَيْهِ وَسَلَّمَ اتَّخَذَ حُجْرَةً فِي الْمَسْجِدِ مِنْ حَصِيرٍ فَصَلَّى رَسُولُ اللهِ صَلَّى اللهُ عَلَيْهِ وَسَلَّمَ فِيهَا لَيَالِيَ حَتَّى اجْتَمَعَ إِلَيْهِ نَاسٌ فَذَكَرَ نَحْوَهُ وَزَادَ فِيهِ وَلَوْ كُتِبَ عَلَيْكُمْ مَا قُمْتُمْ بِهِ ❀ **و حدثنا** مُحَمَّدُ بْنُ الْمُثَنَّى حَدَّثَنَا عَبْدُ الْوَهَّابِ يَعْنِي الثَّقَفِيَّ حَدَّثَنَا عُبَيْدُ اللهِ عَنْ سَعِيدِ بْنِ أَبِي سَعِيدٍ عَنْ أَبِي سَلَمَةَ عَنْ عَائِشَةَ أَنَّهَا قَالَتْ كَانَ لِرَسُولِ اللهِ صَلَّى اللهُ عَلَيْهِ وَسَلَّمَ حَصِيرٌ وَكَانَ يَحْجِرُهُ مِنَ اللَّيْلِ فَيُصَلِّي فِيهِ فَجَعَلَ النَّاسُ يُصَلُّونَ بِصَلَاتِهِ وَيَبْسُطُهُ بِالنَّهَارِ فَثَابُوا ذَاتَ لَيْلَةٍ فَقَالَ يَا أَيُّهَا النَّاسُ عَلَيْكُمْ

قوله من صلاته أي من أجلها وبسببها اه مناوى

قوله خيراً أي عظيماً كعمارة البيت بذكر الله تعالى وطاعته وحضور الملائكة وطرد الشياطين وغير ذلك اه مناوى

قوله مثل البيت أي مثل ساكن البيت الذى الخ مثل الشخص الحى بجامع الانتفاع أو الميت بجامع عدم الانتفاع فالذى يوصف بالحياة والموت حقيقة هو الساكن لا المسكن كما دل عليه رواية البخارى مثل الذى يذكر ربه عز وجل الخ فشبه الذاكر بالحى الذى ظاهره متزين بنور الحياة وباطنه بنور المعرفة وغير الذاكر بالميت الذى ظاهره عاطل وباطنه باطل فالحى المشبه به من يتتبع بحباته بذكر الله وطاعته فلا يكون نفس المشبه كالمشبه المؤمن بالحى والكافر بالميت مع كونهما حيين فى قوله تعالى أو من كان ميتا فاحييناه فلا يرد أن ساكن البيت حى فكيف يكون مثل حى كما فى المبارق

قوله لا تجعلوا بيوتكم مقابر أى كالمقابر فى خلوها عن الذكر والطاعة بل اجعلوا لبيوتكم من القرآن نصيبا وقيل معناه لا تجعلوا بيوتكم أوطانا للنوم لا تصلون فيها فان النوم أخو الموت اه من المبارق

قوله احتجر رسول الله صلى الله عليه وسلم حجيرة الحجيرة تصغير حجرة وهو الموضع المنفرد ومعنى احتجر حجيرة اتخذ لنفسه موضعاً منفرداً من المسجد يصلى فيه محوطاً بحصير يخلو بنفسه فى داخله

قوله بخصفة متعلق باحتجر وهى واحدة الخصف وهو والحصير بمعنى شك الراوى فى المذكورة منهما اه نووى

قوله فتتبع اليه رجال هكذا شبطناه وكذا هو فى النسخ وأصل التتبع الطلب ومعناه هنا طلبوا موضعه واجتمعوا اليه اه نووى

باب
فضيلة العمل الدائم من قيام الليل وغيره

قوله وحصبوا الباب أى رموه بالحصباء وهى الحصى الصغار اه نووى

قوله يحجره أى يتخذه حجرة

قوله فثابوا أى اجتمعوا وقيل رجعوا للصلاة اه نووى

مِنَ الْاَعْمَالِ مَا تُطِيقُونَ فَاِنَّ اللّٰهَ لَا يَمَلُّ حَتّٰى تَمَلُّوا وَاِنَّ اَحَبَّ الْاَعْمَالِ اِلَى اللّٰهِ مَا دُووِمَ عَلَيْهِ وَاِنْ قَلَّ وَكَانَ آلُ مُحَمَّدٍ صَلَّى اللّٰهُ عَلَيْهِ وَسَلَّمَ اِذَا عَمِلُوا عَمَلًا اَثْبَتُوهُ **حدثنا** مُحَمَّدُ بْنُ الْمُثَنّٰى حَدَّثَنَا مُحَمَّدُ بْنُ جَعْفَرٍ حَدَّثَنَا شُعْبَةُ عَنْ سَعْدِ بْنِ اِبْرَاهِيمَ اَنَّهُ سَمِعَ اَبَا سَلَمَةَ يُحَدِّثُ عَنْ عَائِشَةَ اَنَّ رَسُولَ اللّٰهِ صَلَّى اللّٰهُ عَلَيْهِ وَسَلَّمَ سُئِلَ اَيُّ الْعَمَلِ اَحَبُّ اِلَى اللّٰهِ قَالَ اَدْوَمُهُ وَاِنْ قَلَّ **و حدثنا** زُهَيْرُ بْنُ حَرْبٍ وَاِسْحٰقُ بْنُ اِبْرَاهِيمَ قَالَ زُهَيْرٌ حَدَّثَنَا جَرِيرٌ عَنْ مَنْصُورٍ عَنْ اِبْرَاهِيمَ عَنْ عَلْقَمَةَ قَالَ سَاَلْتُ اُمَّ الْمُؤْمِنِينَ عَائِشَةَ قَالَ قُلْتُ يَا اُمَّ الْمُؤْمِنِينَ كَيْفَ كَانَ عَمَلُ رَسُولِ اللّٰهِ صَلَّى اللّٰهُ عَلَيْهِ وَسَلَّمَ هَلْ كَانَ يَخُصُّ شَيْئًا مِنَ الْاَيَّامِ قَالَتْ لَا كَانَ عَمَلُهُ دِيمَةً وَاَيُّكُمْ يَسْتَطِيعُ مَا كَانَ رَسُولُ اللّٰهِ صَلَّى اللّٰهُ عَلَيْهِ وَسَلَّمَ يَسْتَطِيعُ **و حدثنا** ابْنُ نُمَيْرٍ حَدَّثَنَا اَبِي حَدَّثَنَا سَعْدُ بْنُ سَعِيدٍ اَخْبَرَنِي الْقَاسِمُ بْنُ مُحَمَّدٍ عَنْ عَائِشَةَ قَالَتْ قَالَ رَسُولُ اللّٰهِ صَلَّى اللّٰهُ عَلَيْهِ وَسَلَّمَ اَحَبُّ الْاَعْمَالِ اِلَى اللّٰهِ تَعَالٰى اَدْوَمُهَا وَاِنْ قَلَّ قَالَ وَكَانَتْ عَائِشَةُ اِذَا عَمِلَتِ الْعَمَلَ لَزِمَتْهُ ❊ **وحدثنا** اَبُو بَكْرِ بْنُ اَبِي شَيْبَةَ حَدَّثَنَا ابْنُ عُلَيَّةَ ح وَحَدَّثَنِي زُهَيْرُ بْنُ حَرْبٍ حَدَّثَنَا اِسْمٰعِيلُ عَنْ عَبْدِ الْعَزِيزِ بْنِ صُهَيْبٍ عَنْ اَنَسٍ قَالَ دَخَلَ رَسُولُ اللّٰهِ صَلَّى اللّٰهُ عَلَيْهِ وَسَلَّمَ الْمَسْجِدَ وَحَبْلٌ مَمْدُودٌ بَيْنَ سَارِيَتَيْنِ فَقَالَ مَا هٰذَا قَالُوا لِزَيْنَبَ تُصَلِّي فَاِذَا كَسِلَتْ اَوْ فَتَرَتْ اَمْسَكَتْ بِهِ فَقَالَ حُلُّوهُ لِيُصَلِّ اَحَدُكُمْ نَشَاطَهُ فَاِذَا كَسِلَ اَوْ فَتَرَ قَعَدَ وَفِي حَدِيثِ زُهَيْرٍ فَلْيَقْعُدْ **وحدثناه** شَيْبَانُ بْنُ فَرُّوخَ حَدَّثَنَا عَبْدُ الْوَارِثِ عَنْ عَبْدِ الْعَزِيزِ عَنْ اَنَسٍ عَنِ النَّبِيِّ صَلَّى اللّٰهُ عَلَيْهِ وَسَلَّمَ مِثْلَهُ **وحدثني** حَرْمَلَةُ بْنُ يَحْيٰى وَمُحَمَّدُ بْنُ سَلَمَةَ الْمُرَادِيُّ قَالَا حَدَّثَنَا ابْنُ وَهْبٍ عَنْ يُونُسَ عَنِ ابْنِ شِهَابٍ قَالَ اَخْبَرَنِي عُرْوَةُ بْنُ الزُّبَيْرِ اَنَّ عَائِشَةَ زَوْجَ النَّبِيِّ صَلَّى اللّٰهُ عَلَيْهِ وَسَلَّمَ اَخْبَرَتْهُ اَنَّ الْحَوْلَاءَ بِنْتَ تُوَيْتِ بْنِ حَبِيبِ بْنِ اَسَدِ بْنِ عَبْدِ الْعُزّٰى مَرَّتْ بِهَا وَعِنْدَهَا رَسُولُ اللّٰهِ صَلَّى اللّٰهُ عَلَيْهِ وَسَلَّمَ فَقُلْتُ هٰذِهِ الْحَوْلَاءُ بِنْتُ تُوَيْتٍ وَزَعَمُوا اَنَّهَا لَا تَنَامُ اللَّيْلَ فَقَالَ رَسُولُ اللّٰهِ صَلَّى اللّٰهُ عَلَيْهِ وَسَلَّمَ

كان يسلم رسم الله ع

اذا عملت عملا لزمته ع

حدثنا ابو بكر ع

قبل هذه زينب بنت جحش ام المؤمنين

بمثله ع

ثلاث مرات ع

قوله ماتطيقون هذا لفظ رواية مسلم وهو كذلك فى تهجد البخارى فى باب مايكره من التشديد فى العبادة وفى المشارق والجامع الصغير كما فى باب أحب الدين الى الله أدومه من ايمان البخارى بما تطيقون بالباء أى الزموا ماتطيقون الدوام عليه بلا ضرر ولا تحملوا أنفسكم اوراداً كثيرة ووظائف من العبادات لا تقدرون على مداومتها فتتركون اه مبارق بزيادة من التيسير

قوله فان الله لايمل من الباب الرابع قال ابن الملك الملال فتور يعرض للنفس من كثرة شئ وهو مستحيل فى حق الله تعالى فيراد به ترك الثواب عبر عنه بالملال ليزدوج قوله حتى تملوا أى تتركوا عبادته وقيل معناه لايترك الله فضله حتى تتركوا سؤاله اه والترك من لوازم الاكثار فلاتفعلوه

قوله مادووم عليه هكذا ضبطناه بواوين ووقع فى بعض النسخ دوم بواو مشددة والصواب الاول اه نووى

قوله أثبتوه أى لازموه وداوموا عليه اه نووى

باب

باب أمر من نعس فى صلاته أو استعجم عليه القرآن أو الذكر بان يرقد أو يقعد حتى يذهب عنه ذلك

قولها كان عمله ديمة أى دائما غير مقطوع وأصله الواو لانه من الدوام انقلبت ياء للكسرة قبلها قال أهل اللغة الديمة المطر الدائم فى سكون شبه به عمله فى دوامه مع الاقتصاد

قوله (أحب الاعمال الى الله أدومها) أى أكثرها ثواباً أكثرها تتابعاً ومواظبة (وان قل) ذلك العمل المداوم عليه لان تارك العمل بعد الشروع كالمعرض بعد الوصل والقليل الدائم خير من الكثير المنقطع والمراد المواظبة العرفية والا فحقيقة الدوام شمول جميع الازمنة وهو غير مقدور اه منارى

قوله فاذا كسل أو فتر أى فى أثناء الصلاة أو بعد فراغ بعض تسليماته قوله قعد (أى فليقعد الحى على الفور أو ليترك الثانى فليأت بباقى من تطوعه قاعداً أو ليترك حتى يعاد له نشاطه فان لم يعد نشاطه فليترك ولا يصل اذا غلبه النوم حتى يعقل مايقول ويفعل كما فى التيسير

الاول فالتقدير الثانى وعلى التقديرين فليأت بباقى صلاته أو وقت نشاطه

لاتنام الليل خذوا من العمل ما تطيقون فوالله لا يسأم الله حتى تسأموا **حدثنا** ابو بكر بن ابي شيبة وابو كريب قالا حدثنا ابو اسامة عن هشام بن عروة ح وحدثني زهير بن حرب واللفظ له حدثنا يحيى بن سعيد عن هشام قال اخبرني ابي عن عائشة قالت دخل علي رسول الله صلى الله عليه وسلم وعندي امرأة فقال من هذه فقلت امرأة لا تنام تصلي قال عليكم من العمل ما تطيقون فوالله لا يمل الله حتى تملوا وكان احب الدين اليه ما داوم عليه صاحبه وفي حديث ابي اسامة انها امرأة من بني اسد **حدثنا** ابو بكر بن ابي شيبة حدثنا عبد الله بن نمير ح وحدثنا ابن نمير حدثنا ابي ح وحدثنا ابو كريب حدثنا ابو اسامة جميعا عن هشام بن عروة ح وحدثنا قتيبة بن سعيد (واللفظ له) عن مالك بن انس عن هشام بن عروة عن ابيه عن عائشة ان النبي صلى الله عليه وسلم قال اذا نعس احدكم في الصلاة فليرقد حتى يذهب عنه النوم فان احدكم اذا صلى وهو ناعس لعله يذهب يستغفر فيسب نفسه **وحدثنا** محمد بن رافع حدثنا عبد الرزاق حدثنا معمر عن همام بن منبه قال هذا ما حدثنا ابو هريرة عن محمد رسول الله صلى الله عليه وسلم فذكر احاديث منها وقال رسول الله صلى الله عليه وسلم اذا قام احدكم من الليل فاستعجم القرآن على لسانه فلم يدر ما يقول فليضطجع ❀ **حدثنا** ابو بكر بن ابي شيبة وابو كريب قالا حدثنا ابو اسامة عن هشام عن ابيه عن عائشة ان النبي صلى الله عليه وسلم سمع رجلا يقرأ من الليل فقال يرحمه الله لقد اذكرني كذا وكذا آية كنت اسقطتها من سورة كذا وكذا **وحدثنا** ابن نمير حدثنا عبدة وابو معاوية عن هشام عن ابيه عن عائشة قالت كان النبي صلى الله عليه وسلم يستمع قراءة رجل في المسجد فقال رحمه الله لقد اذكرني آية كنت انسيتها **حدثنا** يحيى بن يحيى قال قرأت على مالك عن نافع عن

وحدثنا أبو بكر نخ

قوله احب الدين كذا بالنصب في ايمان البخاري ويجوز رفعه

أخبرنا معمر نخ

وحدثنا أبو بكر نخ

قوله لا تنام الليل أراد صلى الله تعالى عليه وسلم بقوله لا تنام الليل الانكار عليها وكراهة فعلها وتشديدها على نفسها اه نووي

قوله خذوا من العمل ما تطيقون هو في معنى «عليكم من الاعمال ما تطيقون الخ» كما مر وسيأتي وذكره البخاري في باب الجلوس على الحصير ونحوه من كتاب اللباس قال المناوي أي اعملوا بحسب وسعكم فانكم اذا مللتم وأتيتم بالعبادة على سآمة وكلال كان معاملة الله تعالى معكم معاملة الملول عنكم اه والسآمة الملل

قوله لا يمل الله حتى تملوا اطلاق الملال على الله تعالى من باب المشاكلة كما في قوله تعلم ما في نفسي ولا أعلم ما في نفسك وهذا باب واسع في العربية كثير في القرآن أو باعتبار الغاية كما في الرحمة والغضب والحياء وقد سبق عن ابن الملك وأغرب ابن الاثير في قوله معناه ان الله لا يمل أبدا مللتم أو لم تملوا فجرى مجرى قولهم حتى يشيب الغراب ويبيض القار اه

قوله اذا نعس أحدكم في الصلاة النعاس أول النوم وبابه قتل كما في المصباح وكذا المفهوم من الصحاح وقال المجد نعس كمنع اه

قوله فليرقد أي فلينم والصلاة تعم الفرض والنفل لكن لا يخرج فريضة عن وقتها كما في النووي

باب فضائل القرآن وما يتعلق به

باب الامر بتعهد القرآن وكراهة قول نسيت آية كذا وجواز قول انسيتها

قوله يذهب يستغفر أي يقصد أن يستغفر لنفسه كأن يريد أن يقول اللهم اغفر لي فيسب نفسه أي يدعو عليها كأن يقول اغفر لي بعين مهملة والعفر التراب فالمراد بالسب قلب الدعاء لا الشتم كما في تيسير المناوي وقوله فيسب بالنصب ويجوز رفعه قاله العسقلاني

قوله كنت أسقطتها أي تركت تلاوتها اه ابن الملك

قوله كنت انسيتها أي أنساني الله تعالى تلاوتها اه ابن الملك

قوله (فاستعجم) بفتح التاء أي استغلق (القرآن) بالرفع فاعل استعجم (على لسانه) أي ثقلت عليه القراءة كالاعجم لغلبة النعاس كذا في المناوي وضبط في النهاية بضم التاء وكسر الجيم كما هو مقتضى ما في القاموس

عَبْدِاللهِ بْنِ عُمَرَ اَنَّ رَسُولَ اللهِ صَلَّى اللهُ عَلَيْهِ وَسَلَّمَ قَالَ اِنَّمَا مَثَلُ صَاحِبِ الْقُرْآنِ كَمَثَلِ
الْاِبِلِ الْمُعَقَّلَةِ اِنْ عَاهَدَ عَلَيْهَا اَمْسَكَهَا وَاِنْ اَطْلَقَهَا ذَهَبَتْ **حدثنا** زُهَيْرُ بْنُ حَرْبٍ
وَمُحَمَّدُ بْنُ الْمُثَنَّى وَعُبَيْدُاللهِ بْنُ سَعِيدٍ قَالُوا حَدَّثَنَا يَحْيَى وَهُوَ الْقَطَّانُ ح وَحَدَّثَنَا اَبُو
بَكْرِ بْنُ اَبِي شَيْبَةَ حَدَّثَنَا اَبُو خَالِدٍ الْاَحْمَرُ ح وَحَدَّثَنَا ابْنُ نُمَيْرٍ حَدَّثَنَا اَبِي كُلُّهُمْ
عَنْ عُبَيْدِاللهِ ح وَحَدَّثَنَا ابْنُ اَبِي عُمَرَ حَدَّثَنَا عَبْدُالرَّزَّاقِ اَخْبَرَنَا مَعْمَرٌ عَنْ اَيُّوبَ
ح وَحَدَّثَنَا قُتَيْبَةُ بْنُ سَعِيدٍ حَدَّثَنَا يَعْقُوبُ يَعْنِي ابْنَ عَبْدِالرَّحْمٰنِ ح وَحَدَّثَنَا مُحَمَّدُ
ابْنُ اِسْحٰقَ الْمُسَيَّبِيُّ حَدَّثَنَا اَنَسٌ يَعْنِي ابْنَ عِيَاضٍ جَمِيعاً عَنْ مُوسَى بْنِ عُقْبَةَ كُلُّ
هٰؤُلَاءِ عَنْ نَافِعٍ عَنِ ابْنِ عُمَرَ عَنِ النَّبِيِّ صَلَّى اللهُ عَلَيْهِ وَسَلَّمَ بِمَعْنَى حَدِيثِ مَالِكٍ وَزَادَ
فِي حَدِيثِ مُوسَى بْنِ عُقْبَةَ وَاِذَا قَامَ صَاحِبُ الْقُرْآنِ فَقَرَأَهُ بِاللَّيْلِ وَالنَّهَارِ ذَكَرَهُ
وَاِذَا لَمْ يَقُمْ بِهِ نَسِيَهُ **وحدثنا** زُهَيْرُ بْنُ حَرْبٍ وَعُثْمَانُ بْنُ اَبِي شَيْبَةَ وَاِسْحٰقُ
ابْنُ اِبْرَاهِيمَ قَالَ اِسْحٰقُ اَخْبَرَنَا وَقَالَ الْآخَرَانِ حَدَّثَنَا جَرِيرٌ عَنْ مَنْصُورٍ عَنْ اَبِي
وَائِلٍ عَنْ عَبْدِاللهِ قَالَ قَالَ رَسُولُ اللهِ صَلَّى اللهُ عَلَيْهِ وَسَلَّمَ بِئْسَمَا لِاَحَدِهِمْ يَقُولُ
نَسِيتُ آيَةَ كَيْتَ وَكَيْتَ بَلْ هُوَ نُسِّيَ اسْتَذْكِرُوا الْقُرْآنَ فَلَهُوَ اَشَدُّ تَفَصِّياً مِنْ
صُدُورِ الرِّجَالِ مِنَ النَّعَمِ بِعُقُلِهَا **حدثنا** ابْنُ نُمَيْرٍ حَدَّثَنَا اَبِي وَاَبُو مُعَاوِيَةَ ح وَحَدَّثَنَا
يَحْيَى بْنُ يَحْيَى وَاللَّفْظُ لَهُ قَالَ اَخْبَرَنَا اَبُو مُعَاوِيَةَ عَنِ الْاَعْمَشِ عَنْ شَقِيقٍ قَالَ قَالَ
عَبْدُاللهِ تَعَاهَدُوا هٰذِهِ الْمَصَاحِفَ وَرُبَّمَا قَالَ الْقُرْآنَ فَلَهُوَ اَشَدُّ تَفَصِّياً مِنْ صُدُورِ
الرِّجَالِ مِنَ النَّعَمِ مِنْ عُقُلِهِ قَالَ وَقَالَ رَسُولُ اللهِ صَلَّى اللهُ عَلَيْهِ وَسَلَّمَ لَا يَقُلْ اَحَدُكُمْ
نَسِيتُ آيَةَ كَيْتَ وَكَيْتَ بَلْ هُوَ نُسِّيَ **وحدثني** مُحَمَّدُ بْنُ حَاتِمٍ حَدَّثَنَا مُحَمَّدُ بْنُ بَكْرٍ
اَخْبَرَنَا ابْنُ جُرَيْجٍ حَدَّثَنِي عَبْدَةُ بْنُ اَبِي لُبَابَةَ عَنْ شَقِيقِ بْنِ سَلَمَةَ قَالَ سَمِعْتُ ابْنَ
مَسْعُودٍ يَقُولُ سَمِعْتُ رَسُولَ اللهِ صَلَّى اللهُ عَلَيْهِ وَسَلَّمَ يَقُولُ بِئْسَمَا لِلرَّجُلِ
اَنْ يَقُولَ نَسِيتُ سُورَةَ كَيْتَ وَكَيْتَ اَوْ نَسِيتُ آيَةَ كَيْتَ وَكَيْتَ بَلْ هُوَ

وحدثنا زهير نخ

حدثنا زهير نخ

بئسما لاحدكم نخ

وحدثنا ابن نمير نخ

قوله (انما مثل صاحب القران) أى مع القرآن والمراد بصاحبه من ألف تلاوته نظراً أو عن ظهر قلب (كمثل) بزيادة الكاف أى مثل (صاحب الابل المعقلة) أى مع الابل المعقلة بضم الميم وفتح العين وشد القاف أى المشدودة بعقال أى حبل (ان عاهد عليها) أى احتفظ بها ولازمها (أمسكها) أى استمر امساكه لها (وان أطلقها ذهبت) أى انفلتت وخص المثل بالابل لانها أشد الحيوان الاهلى نفوراً اه مناوى ولفظ المعقلة فى متن البخارى المشكول وقع باسكان العين وتخفيف القاف لجرى شكله على شرح القسطلانى

قوله كيت وكيت هو من الكنايات نحو كذا وكذا

قوله بل هو نسى كره نسبة النسيان الى النفس لمعنيين أحدهما ان الله تعالى هو الذى أنساه اياه لانه المقدر للاشياء كلها والثانى ان أصل النسيان الترك فكره له أن يقول تركت القرآن أو قصدت الى نسيانه ولان ذلك لم يكن باختياره يقال نساه الله وأنساه ولو روى نسى بالتخفيف لكان معناه ترك من الخير وحرم كذا فى النهاية

قوله فلهو الفاء تعليلية واللام ابتدائية وهو مبتدأ خبره قوله أشد تفصيا أى أشد خروجاً يقال تفصيت من الامر تفصياً اذا خرجت منه وتخلصت

قوله من النعم متعلق بافعل التفضيل والنعم بفتحتين الابل قال النووى أصلها الابل والبقر والغنم والمراد هنا الابل خاصة لانها التى تعقل وهى تذكر وتؤنث اه

قوله من عقلها متعلق بتفصياً والعقل بضمتين جمع عقال وزان كتاب وهو حبل يشد به ذراع البعير لئلا يقوم فيشرد ثم ان رواية من عقلها هى التى فى الجامع الصغير واما التى هنا فبعقلها قال النووى الباء بمعنى من كما فى قول الله تعالى عينا يشرب بها عباد الله على أحد القولين فى معناها وقوله فى الرواية الاخرى من عقله بتذكير النعم وهو صحيح كما ذكرناه اه

قوله استذكروا القرآن أى أكثروا تلاوته واستحضروه فى قلوبكم وعلى ألسنتكم والزموا ذلك والسين للمبالغة اه مناوى

نُسِّيَ **حدثنا** عَبْدُ اللهِ بْنُ بَرَّادٍ الْاَشْعَرِيُّ وَاَبُو كُرَيْبٍ قَالَا حَدَّثَنَا اَبُو اُسَامَةَ عَنْ بُرَيْدٍ عَنْ اَبِي بُرْدَةَ عَنْ اَبِي مُوسَى عَنِ النَّبِيِّ صَلَّى اللهُ عَلَيْهِ وَسَلَّمَ قَالَ تَعَاهَدُوا هٰذَا الْقُرْآنَ فَوَالَّذِي نَفْسُ مُحَمَّدٍ بِيَدِهِ لَهُوَ اَشَدُّ تَفَلُّتًا مِنَ الْاِبِلِ فِي عُقُلِهَا وَلَفْظُ الْحَدِيثِ لِابْنِ بَرَّادٍ ❁ **حدثني** عَمْرٌو النَّاقِدُ وَزُهَيْرُ بْنُ حَرْبٍ قَالَا حَدَّثَنَا سُفْيَانُ بْنُ عُيَيْنَةَ عَنِ الزُّهْرِيِّ عَنْ اَبِي سَلَمَةَ عَنْ اَبِي هُرَيْرَةَ يَبْلُغُ بِهِ النَّبِيَّ صَلَّى اللهُ عَلَيْهِ وَسَلَّمَ قَالَ مَا اَذِنَ اللهُ لِشَيْءٍ مَا اَذِنَ لِنَبِيٍّ يَتَغَنَّى بِالْقُرْآنِ **وحدثني** حَرْمَلَةُ بْنُ يَحْيَى اَخْبَرَنَا ابْنُ وَهْبٍ اَخْبَرَنِي يُونُسُ ح وَحَدَّثَنِي يُونُسُ بْنُ عَبْدِ الْاَعْلَى اَخْبَرَنَا ابْنُ وَهْبٍ اَخْبَرَنِي عَمْرٌو كِلَاهُمَا عَنِ ابْنِ شِهَابٍ بِهٰذَا الْاِسْنَادِ قَالَ كَمَا يَأْذَنُ لِنَبِيٍّ يَتَغَنَّى بِالْقُرْآنِ **حدثني** بِشْرُ بْنُ الْحَكَمِ حَدَّثَنَا عَبْدُ الْعَزِيزِ بْنُ مُحَمَّدٍ حَدَّثَنَا يَزِيدُ وَهُوَ ابْنُ الْهَادِ عَنْ مُحَمَّدِ بْنِ اِبْرَاهِيمَ عَنْ اَبِي سَلَمَةَ عَنْ اَبِي هُرَيْرَةَ اَنَّهُ سَمِعَ رَسُولَ اللهِ صَلَّى اللهُ عَلَيْهِ وَسَلَّمَ يَقُولُ مَا اَذِنَ اللهُ لِشَيْءٍ مَا اَذِنَ لِنَبِيٍّ حَسَنِ الصَّوْتِ يَتَغَنَّى بِالْقُرْآنِ يَجْهَرُ بِهِ **وحدثني** ابْنُ اَخِي ابْنِ وَهْبٍ حَدَّثَنَا عَمِّي عَبْدُ اللهِ بْنُ وَهْبٍ اَخْبَرَنِي عُمَرُ بْنُ مَالِكٍ وَحَيْوَةُ بْنُ شُرَيْحٍ عَنِ ابْنِ الْهَادِ بِهٰذَا الْاِسْنَادِ مِثْلَهُ سَوَاءً وَقَالَ اِنَّ رَسُولَ اللهِ صَلَّى اللهُ عَلَيْهِ وَسَلَّمَ وَلَمْ يَقُلْ سَمِعَ **وحدثنا** الْحَكَمُ بْنُ مُوسَى حَدَّثَنَا هِقْلٌ عَنِ الْاَوْزَاعِيِّ عَنْ يَحْيَى بْنِ اَبِي كَثِيرٍ عَنْ اَبِي سَلَمَةَ عَنْ اَبِي هُرَيْرَةَ قَالَ قَالَ رَسُولُ اللهِ صَلَّى اللهُ عَلَيْهِ وَسَلَّمَ مَا اَذِنَ اللهُ لِشَيْءٍ كَاَذَنِهِ لِنَبِيٍّ يَتَغَنَّى بِالْقُرْآنِ يَجْهَرُ بِهِ **وحدثنا** يَحْيَى بْنُ اَيُّوبَ وَقُتَيْبَةُ ابْنُ سَعِيدٍ وَابْنُ حُجْرٍ قَالُوا حَدَّثَنَا اِسْمَاعِيلُ وَهُوَ ابْنُ جَعْفَرٍ عَنْ مُحَمَّدِ بْنِ عَمْرٍو عَنْ اَبِي سَلَمَةَ عَنْ اَبِي هُرَيْرَةَ عَنِ النَّبِيِّ صَلَّى اللهُ عَلَيْهِ وَسَلَّمَ مِثْلَ حَدِيثِ يَحْيَى بْنِ اَبِي كَثِيرٍ غَيْرَ اَنَّ ابْنَ اَيُّوبَ قَالَ فِي رِوَايَتِهِ كَاَذْنِهِ **حدثنا** اَبُو بَكْرِ بْنُ اَبِي شَيْبَةَ حَدَّثَنَا عَبْدُ اللهِ بْنُ نُمَيْرٍ ح وَحَدَّثَنَا ابْنُ نُمَيْرٍ حَدَّثَنَا اَبِي حَدَّثَنَا مَالِكٌ وَهُوَ ابْنُ مِغْوَلٍ عَنْ عَبْدِ اللهِ بْنِ بُرَيْدَةَ عَنْ اَبِيهِ قَالَ قَالَ رَسُولُ اللهِ صَلَّى اللهُ عَلَيْهِ وَسَلَّمَ اِنَّ عَبْدَ اللهِ بْنَ قَيْسٍ اَوِ الْاَشْعَرِيَّ

قوله تعاهدوا القرآن أى جددوا عهده بملازمة تلاوته لئلا تنسوه

قوله تفلتا قال ابن الاثير التفلت والافلات والانفلات التخلص من الشئ فجأة من غير تمكث اه تقول أفلت الطائر وتفلت وانفلت قوله من الابل فى عقلها ٩

باب استحباب تحسين الصوت بالقرآن

٩ أى هو أشد تفلتاً وأسرع ذهاباً منها فى تفلتها من عقلها

قوله ما أذن الله لشئ ما أذن لنبى الخ ما الاولى نافية والثانية مصدرية أى ما استمع لشئ كاستماعه لنبى وفى شروح البخارى اذن يأذن كعلم يعلم مشترك بين الاطلاق والاستماع فان أردت الاطلاق فالمصدر اذن بكسر فسكون وان أردت الاستماع فالمصدر اذن بفتحتين والمراد بالاستماع هنا اجزال مثوبة القارئ لتنزهه تعالى عن السمع بالحاسة

قوله لنبى أى لصوت نبى من الانبياء قال المناوى يعنى ما رضى الله من المسموعات شيئا هو أرضى عنده ولا أحب اليه من قول نبى يتغنى بالقرآن أى يجهر به ويحسن صوته بالقراءة بخشوع وترقيق وتحزن وأراد بالقرآن ما يقرأ من الكتب المنزلة من كلامه اه

قوله حسن الصوت صفة كاشفة قاله ملا على

قوله غير أن ابن ايوب قال فى روايته كاذنه بكسر الهمزة وسكون الذال هذه الرواية هى بمعنى الحث والامر بذلك كذا فى شرح الابى برمز القاضى عياض

قوله ان عبد الله بن قيس أو الاشعرى أراد به أبا موسى الاشعرى وشك الراوى فى وصفه عليه السلام اياه بنسبته الى أبيه أو الى حيه

وقتيبة وابن حجر نخ حدثنا الحكم نخ

أخبرنا اسماعيل نخ

أُعْطِيَ مِزْمَاراً مِنْ مَزَامِيرِ آلِ دَاوُدَ **وحدثنا** دَاوُدُ بْنُ رُشَيْدٍ حَدَّثَنَا يَحْيَى بْنُ سَعِيدٍ حَدَّثَنَا طَلْحَةُ عَنْ أَبِي بُرْدَةَ عَنْ أَبِي مُوسَى قَالَ قَالَ رَسُولُ اللهِ صَلَّى اللهُ عَلَيْهِ وَسَلَّمَ لِأَبِي مُوسَى لَوْ رَأَيْتَنِي وَأَنَا أَسْتَمِعُ لِقِرَاءَتِكَ الْبَارِحَةَ لَقَدْ أُوتِيتَ مِزْمَاراً مِنْ مَزَامِيرِ آلِ دَاوُدَ ❁ **حدثنا** أَبُو بَكْرِ بْنُ أَبِي شَيْبَةَ حَدَّثَنَا عَبْدُ اللهِ بْنُ إِدْرِيسَ وَوَكِيعٌ عَنْ شُعْبَةَ عَنْ مُعَاوِيَةَ بْنِ قُرَّةَ قَالَ سَمِعْتُ عَبْدَ اللهِ بْنَ مُغَفَّلٍ الْمُزَنِيَّ يَقُولُ قَرَأَ النَّبِيُّ صَلَّى اللهُ عَلَيْهِ وَسَلَّمَ عَامَ الْفَتْحِ فِي مَسِيرٍ لَهُ سُورَةَ الْفَتْحِ عَلَى رَاحِلَتِهِ فَرَجَّعَ فِي قِرَاءَتِهِ قَالَ مُعَاوِيَةُ لَوْلَا أَنِّي أَخَافُ أَنْ يَجْتَمِعَ عَلَيَّ النَّاسُ لَحَكَيْتُ لَكُمْ قِرَاءَتَهُ **وحدثنا** مُحَمَّدُ بْنُ الْمُثَنَّى وَمُحَمَّدُ بْنُ بَشَّارٍ قَالَ ابْنُ الْمُثَنَّى حَدَّثَنَا مُحَمَّدُ بْنُ جَعْفَرٍ حَدَّثَنَا شُعْبَةُ عَنْ مُعَاوِيَةَ ابْنِ قُرَّةَ قَالَ سَمِعْتُ عَبْدَ اللهِ بْنَ مُغَفَّلٍ قَالَ رَأَيْتُ رَسُولَ اللهِ صَلَّى اللهُ عَلَيْهِ وَسَلَّمَ يَوْمَ فَتْحِ مَكَّةَ عَلَى نَاقَتِهِ يَقْرَأُ سُورَةَ الْفَتْحِ قَالَ فَقَرَأَ ابْنُ مُغَفَّلٍ وَرَجَّعَ فَقَالَ مُعَاوِيَةُ لَوْلَا النَّاسُ لَأَخَذْتُ لَكُمْ بِذَلِكَ الَّذِي ذَكَرَهُ ابْنُ مُغَفَّلٍ عَنِ النَّبِيِّ صَلَّى اللهُ عَلَيْهِ وَسَلَّمَ **وحدثناه** يَحْيَى بْنُ حَبِيبٍ الْحَارِثِيُّ حَدَّثَنَا خَالِدُ بْنُ الْحَارِثِ ح وَحَدَّثَنَا عُبَيْدُ اللهِ ابْنُ مُعَاذٍ حَدَّثَنَا أَبِي قَالَا حَدَّثَنَا شُعْبَةُ بِهَذَا الْإِسْنَادِ نَحْوَهُ وَفِي حَدِيثِ خَالِدِ بْنِ الْحَارِثِ قَالَ عَلَى رَاحِلَةٍ يَسِيرُ وَهُوَ يَقْرَأُ سُورَةَ الْفَتْحِ ❁ **وحدثنا** يَحْيَى بْنُ يَحْيَى أَخْبَرَنَا أَبُو خَيْثَمَةَ عَنْ أَبِي إِسْحٰقَ عَنِ الْبَرَاءِ قَالَ كَانَ رَجُلٌ يَقْرَأُ سُورَةَ الْكَهْفِ وَعِنْدَهُ فَرَسٌ مَرْبُوطٌ بِشَطَنَيْنِ فَتَغَشَّتْهُ سَحَابَةٌ فَجَعَلَتْ تَدُورُ وَتَدْنُو وَجَعَلَ فَرَسُهُ يَنْفِرُ مِنْهَا فَلَمَّا أَصْبَحَ أَتَى النَّبِيَّ صَلَّى اللهُ عَلَيْهِ وَسَلَّمَ فَذَكَرَ ذَلِكَ لَهُ فَقَالَ تِلْكَ السَّكِينَةُ تَنَزَّلَتْ لِلْقُرْآنِ **وحدثنا** ابْنُ الْمُثَنَّى وَابْنُ بَشَّارٍ وَاللَّفْظُ لِابْنِ الْمُثَنَّى قَالَا حَدَّثَنَا مُحَمَّدُ ابْنُ جَعْفَرٍ حَدَّثَنَا شُعْبَةُ عَنْ أَبِي إِسْحٰقَ قَالَ سَمِعْتُ الْبَرَاءَ يَقُولُ قَرَأَ رَجُلٌ الْكَهْفَ وَفِي الدَّارِ دَابَّةٌ فَجَعَلَتْ تَنْفِرُ فَنَظَرَ فَإِذَا ضَبَابَةٌ أَوْ سَحَابَةٌ قَدْ غَشِيَتْهُ قَالَ فَذَكَرَ ذَلِكَ لِلنَّبِيِّ صَلَّى اللهُ عَلَيْهِ وَسَلَّمَ فَقَالَ اقْرَأْ فُلَانُ فَإِنَّهَا السَّكِينَةُ تَنَزَّلَتْ عِنْدَ الْقُرْآنِ أَوْ تَنَزَّلَتْ

وأنا أستمع قراءتك نخ

وحدثنا أبو بكر نخ

عبد الله بن مغفل المزني

حدثنا محمد نخ

على ناقة نخ

على راحلته نخ

فذكر ذلك فقال نخ

اقرأ يا فلان نخ

قوله اعطى مزماراً الخ شبه حسن صوته وحلاوة نغمته بصوت المزمار وداود هو النبي عليه السلام واليه المنتهى في حسن الصوت بالقراءة والآل في قوله آل داود مقحمة قيل معناه ههنا الشخص اه نهايه

قوله لو رأيتني وأنا أستمع الخ الواو فيه للحال وجواب لو محذوف أي لاعجبك ذلك اه مبارق

باب
ذكر قراءة النبي صلى الله عليه وسلم سورة الفتح يوم فتح مكة

قوله فرجع في قراءته الترجيع ترديد الصوت في الحلق وهذا غير الترجيع المذكور في باب صفة الاذان وقد حكى عبد الله بن مغفل ترجيعه عليه السلام بمد الصوت في القراءة نحو آ آ آ كما في توحيد البخاري قال ابن الاثير وهذا انما حصل منه والله أعلم يوم الفتح لانه كان راكبا فجعلت الناقة تحركه وتنزيه فحدث الترجيع في صوته وفي حديث آخر غير أنه كان لا يرجع ووجهه أنه لم يكن حينئذ راكبا فلم يحدث في قراءته الترجيع اه

قوله لحكيت لكم قراءته أي قراءة عبد الله بن مغفل فانه الحاكي قراءة النبي عليه السلام

باب
نزول السكينة لقراءة القرآن

قوله بشطنين الشطن الحبل جمعه أشطان وانما ربطه بشطنين لقوته وشدته ووصف أعرابي فرسه فقال كأنه شيطان في أشطان

قوله تلك السكينة هي ما يحصل به السكون وصفاء القلب قال النووي قد قيل في معنى السكينة هنا أشياء المختار منها أنها شيء من مخلوقات الله تعالى فيه طمأنينة ورحمة ومعه الملائكة اه وقال الراغب الاصفهاني قيل هو ملك يسكن قلب المؤمن ويؤمنه كما روى ان عليا قال ان السكينة لتنطق على لسان عمر وما ذكر انه شيء رأسه كرأس الهر (كما في النهاية) فما اراه قولا يصح اه مختصرا

قوله ضبابة هي واحدة الضباب وهو ندى كالغبار يغشى الارض بالغدوات كما في المصباح

لِلْقُرْآنِ **وحدثنا** ابْنُ الْمُثَنَّى حَدَّثَنَا عَبْدُ الرَّحْمٰنِ بْنُ مَهْدِيٍّ وَأَبُو دَاوُدَ قَالَا حَدَّثَنَا شُعْبَةُ عَنْ أَبِي إِسْحٰقَ قَالَ سَمِعْتُ الْبَرَاءَ يَقُولُ فَذَكَرَا نَحْوَهُ غَيْرَ أَنَّهُمَا قَالَا تَنْقُزُ **وحدثني** حَسَنُ بْنُ عَلِيٍّ الْحُلْوَانِيُّ وَحَجَّاجُ بْنُ الشَّاعِرِ (وَتَقَارَبَا فِي اللَّفْظِ) قَالَا حَدَّثَنَا يَعْقُوبُ بْنُ إِبْرَاهِيمَ حَدَّثَنَا أَبِي حَدَّثَنَا يَزِيدُ بْنُ الْهَادِ أَنَّ عَبْدَ اللّٰهِ بْنَ خَبَّابٍ حَدَّثَهُ أَنَّ أَبَا سَعِيدٍ الْخُدْرِيَّ حَدَّثَهُ أَنَّ أُسَيْدَ بْنَ حُضَيْرٍ بَيْنَمَا هُوَ لَيْلَةً يَقْرَأُ فِي مِرْبَدِهِ إِذْ جَالَتْ فَرَسُهُ فَقَرَأَ ثُمَّ جَالَتْ أُخْرَى فَقَرَأَ ثُمَّ جَالَتْ أَيْضًا قَالَ أُسَيْدٌ فَخَشِيتُ أَنْ تَطَأَ يَحْيَى فَقُمْتُ إِلَيْهَا فَإِذَا مِثْلُ الظُّلَّةِ فَوْقَ رَأْسِي فِيهَا أَمْثَالُ السُّرُجِ عَرَجَتْ فِي الْجَوِّ حَتَّى مَا أَرَاهَا قَالَ فَغَدَوْتُ عَلَى رَسُولِ اللّٰهِ صَلَّى اللّٰهُ عَلَيْهِ وَسَلَّمَ فَقُلْتُ يَا رَسُولَ اللّٰهِ بَيْنَمَا أَنَا الْبَارِحَةَ مِنْ جَوْفِ اللَّيْلِ أَقْرَأُ فِي مِرْبَدِي إِذْ جَالَتْ فَرَسِي فَقَالَ رَسُولُ اللّٰهِ صَلَّى اللّٰهُ عَلَيْهِ وَسَلَّمَ اقْرَأْ ابْنَ حُضَيْرٍ قَالَ فَقَرَأْتُ ثُمَّ جَالَتْ أَيْضًا فَقَالَ رَسُولُ اللّٰهِ صَلَّى اللّٰهُ عَلَيْهِ وَسَلَّمَ اقْرَأْ ابْنَ حُضَيْرٍ قَالَ فَقَرَأْتُ ثُمَّ جَالَتْ أَيْضًا فَقَالَ رَسُولُ اللّٰهِ صَلَّى اللّٰهُ عَلَيْهِ وَسَلَّمَ اقْرَأْ ابْنَ حُضَيْرٍ قَالَ فَانْصَرَفْتُ وَكَانَ يَحْيَى قَرِيبًا مِنْهَا خَشِيتُ أَنْ تَطَأَهُ فَرَأَيْتُ مِثْلَ الظُّلَّةِ فِيهَا أَمْثَالُ السُّرُجِ عَرَجَتْ فِي الْجَوِّ حَتَّى مَا أَرَاهَا فَقَالَ رَسُولُ اللّٰهِ صَلَّى اللّٰهُ عَلَيْهِ وَسَلَّمَ تِلْكَ الْمَلَائِكَةُ كَانَتْ تَسْتَمِعُ لَكَ وَلَوْ قَرَأْتَ لَأَصْبَحَتْ يَرَاهَا النَّاسُ مَا تَسْتَتِرُ مِنْهُمْ ❁ **حدثنا** قُتَيْبَةُ بْنُ سَعِيدٍ وَأَبُو كَامِلٍ الْجَحْدَرِيُّ كِلَاهُمَا عَنْ أَبِي عَوَانَةَ قَالَ قُتَيْبَةُ حَدَّثَنَا أَبُو عَوَانَةَ عَنْ قَتَادَةَ عَنْ أَنَسٍ عَنْ أَبِي مُوسَى الْأَشْعَرِيِّ قَالَ قَالَ رَسُولُ اللّٰهِ صَلَّى اللّٰهُ عَلَيْهِ وَسَلَّمَ مَثَلُ الْمُؤْمِنِ الَّذِي يَقْرَأُ الْقُرْآنَ مَثَلُ الْأُتْرُجَّةِ رِيحُهَا طَيِّبٌ وَطَعْمُهَا طَيِّبٌ وَمَثَلُ الْمُؤْمِنِ الَّذِي لَا يَقْرَأُ الْقُرْآنَ مَثَلُ التَّمْرَةِ لَا رِيحَ لَهَا وَطَعْمُهَا حُلْوٌ وَمَثَلُ الْمُنَافِقِ الَّذِي يَقْرَأُ الْقُرْآنَ مَثَلُ الرَّيْحَانَةِ رِيحُهَا طَيِّبٌ وَطَعْمُهَا مُرٌّ وَمَثَلُ الْمُنَافِقِ الَّذِي لَا يَقْرَأُ الْقُرْآنَ كَمَثَلِ الْحَنْظَلَةِ لَيْسَ لَهَا رِيحٌ وَطَعْمُهَا مُرٌّ **وحدثنا** هَدَّابُ بْنُ خَالِدٍ

(حدثنا)

قوله قالا تنقز كانت الرواية الاولى وجعل فرسه ينفر والرواية الثانية فجعلت تنفر وهذه رواية ثالثة قال النووى الروايتان الاوليان بالفاء والراء بلا خلاف واما الثالثة فبالقاف المضمومة وبالزاى هذا هو المشهور ووقع فى بعض نسخ بلادنا فى الثالثة ينفز بالفاء والزاى وحكاه القاضى عياض عن بعضهم وغلطه ومعنى ينقز بالقاف والزاى يثب اه وفى معناه القفز من باب ضرب وكذلك النفز كما هو مقتضى ما فى بعض النسخ

قوله فى مربده هو بكسر الميم وفتح الموحدة وهو الموضع الذى ييبس فيه التمر كالبيدر للحنطة ونحوها اه نووى

قوله جالت فرسه أى وثبت وقال هنا جالت فاثار الفرس وفى الرواية السابقة وعنده فرس مربوط فذكره وهما صحيحان والفرس يقع على الذكر والانثى اه نووى

قوله فخشيت أن تطأ يحيى أراد ابنه وكان قريباً من الفرس كما يوضحه لفظ البخارى «وكان ابنه يحيى قريباً منها فاشفق أن تصيبه» أى خفت أن تدوس الفرس ولدى يحيى وكان به يكنى

قوله مثل الظلة هى ما يقى من الشمس كسحاب أو سقف بيت

قوله فيها أمثال السرج جمع سراج ولفظ البخارى أمثال المصابيح أى أجسام لطيفة نورانية

باب فضيلة حافظ القرآن

قوله اقرأ ابن حضير ولفظ البخارى اقرأ يا ابن حضير اقرأ يا ابن حضير

قوله مثل المؤمن الخ فيه تمثيل الاعمال بالاثمار وهى من ثمرات النفوس وفى هذا التمثيل معان ذكرها ابن الملك فى المبارق من جملتها ان الاشجار المثمرة لا يخلو ممن يغرسها ويسقيها ويربيها كذا المؤمن يقيض له الله من يؤدبه ويعلمه ويهذبه ولا كذلك الحنظلة المهملة المتروكة بالعراء

قالا تنقز (بكسر القاف) نخ فقال اسيد نخ فى مربدى نخ وحدثنا قتيبة نخ

حَدَّثَنَا هَمَّامٌ ح وَحَدَّثَنَا مُحَمَّدُ بْنُ الْمُثَنَّى حَدَّثَنَا يَحْيَى بْنُ سَعِيدٍ عَنْ شُعْبَةَ كِلَاهُمَا عَنْ قَتَادَةَ بِهٰذَا الْاِسْنَادِ مِثْلَهُ غَيْرَ اَنَّ فِى حَدِيثِ هَمَّامٍ بَدَلَ الْمُنَافِقِ الْفَاجِرِ ❁ **حدثنا** قُتَيْبَةُ ابْنُ سَعِيدٍ وَمُحَمَّدُ بْنُ عُبَيْدٍ الْغُبَرِىُّ جَمِيعاً عَنْ اَبِى عَوَانَةَ قَالَ ابْنُ عُبَيْدٍ حَدَّثَنَا اَبُو عَوَانَةَ عَنْ قَتَادَةَ عَنْ زُرَارَةَ بْنِ اَوْفَى عَنْ سَعْدِ بْنِ هِشَامٍ عَنْ عَائِشَةَ قَالَتْ قَالَ رَسُولُ اللّٰهِ صَلَّى اللّٰهُ عَلَيْهِ وَسَلَّمَ الْمَاهِرُ بِالْقُرْآنِ مَعَ السَّفَرَةِ الْكِرَامِ الْبَرَرَةِ وَالَّذِى يَقْرَأُ الْقُرْآنَ وَيَتَتَعْتَعُ فِيهِ وَهُوَ عَلَيْهِ شَاقٌّ لَهُ اَجْرَانِ **وحدثنا** مُحَمَّدُ بْنُ الْمُثَنَّى حَدَّثَنَا ابْنُ اَبِى عَدِىٍّ عَنْ سَعِيدٍ ح وَحَدَّثَنَا اَبُو بَكْرِ بْنُ اَبِى شَيْبَةَ حَدَّثَنَا وَكِيعٌ عَنْ هِشَامٍ الدَّسْتَوَائِىِّ كِلَاهُمَا عَنْ قَتَادَةَ بِهٰذَا الْاِسْنَادِ وَقَالَ فِى حَدِيثِ وَكِيعٍ وَالَّذِى يَقْرَأُ وَهُوَ يَشْتَدُّ عَلَيْهِ لَهُ اَجْرَانِ ❁ **حدثنا** هَدَّابُ بْنُ خَالِدٍ حَدَّثَنَا هَمَّامٌ حَدَّثَنَا قَتَادَةُ عَنْ اَنَسِ بْنِ مَالِكٍ اَنَّ رَسُولَ اللّٰهِ صَلَّى اللّٰهُ عَلَيْهِ وَسَلَّمَ قَالَ لِاُبَىٍّ اِنَّ اللّٰهَ اَمَرَنِى اَنْ اَقْرَأَ عَلَيْكَ قَالَ آللّٰهُ سَمَّانِى لَكَ قَالَ اللّٰهُ سَمَّاكَ لِى قَالَ فَجَعَلَ اُبَىٌّ يَبْكِى **حدثنا** مُحَمَّدُ بْنُ الْمُثَنَّى وَابْنُ بَشَّارٍ قَالَا حَدَّثَنَا مُحَمَّدُ بْنُ جَعْفَرٍ حَدَّثَنَا شُعْبَةُ قَالَ سَمِعْتُ قَتَادَةَ يُحَدِّثُ عَنْ اَنَسٍ قَالَ قَالَ رَسُولُ اللّٰهِ صَلَّى اللّٰهُ عَلَيْهِ وَسَلَّمَ لِاُبَىِّ بْنِ كَعْبٍ اِنَّ اللّٰهَ اَمَرَنِى اَنْ اَقْرَأَ عَلَيْكَ لَمْ يَكُنِ الَّذِينَ كَفَرُوا قَالَ وَسَمَّانِى لَكَ قَالَ نَعَمْ قَالَ فَبَكَى **حدثنا** يَحْيَى بْنُ حَبِيبٍ الْحَارِثِىُّ حَدَّثَنَا خَالِدٌ يَعْنِى ابْنَ الْحَارِثِ حَدَّثَنَا شُعْبَةُ عَنْ قَتَادَةَ قَالَ سَمِعْتُ اَنَساً يَقُولُ قَالَ رَسُولُ اللّٰهِ صَلَّى اللّٰهُ عَلَيْهِ وَسَلَّمَ لِاُبَىٍّ بِمِثْلِهِ ❁ **وحدثنا** اَبُو بَكْرِ بْنُ اَبِى شَيْبَةَ وَاَبُو كُرَيْبٍ جَمِيعاً عَنْ حَفْصٍ قَالَ اَبُو بَكْرٍ حَدَّثَنَا حَفْصُ بْنُ غِيَاثٍ عَنِ الْاَعْمَشِ عَنْ اِبْرَاهِيمَ عَنْ عُبَيْدَةَ عَنْ عَبْدِ اللّٰهِ قَالَ قَالَ لِى رَسُولُ اللّٰهِ صَلَّى اللّٰهُ عَلَيْهِ وَسَلَّمَ اقْرَأْ عَلَىَّ الْقُرْآنَ قَالَ فَقُلْتُ يَا رَسُولَ اللّٰهِ اَقْرَأُ عَلَيْكَ وَعَلَيْكَ اُنْزِلَ قَالَ اِنِّى اَشْتَهِى اَنْ اَسْمَعَهُ مِنْ غَيْرِى فَقَرَأْتُ النِّسَاءَ حَتَّى اِذَا بَلَغْتُ فَكَيْفَ اِذَا جِئْنَا مِنْ كُلِّ اُمَّةٍ بِشَهِيدٍ وَجِئْنَا بِكَ عَلَى هٰؤُلَاءِ شَهِيداً رَفَعْتُ رَأْسِى اَوْ غَمَزَنِى رَجُلٌ اِلَى جَنْبِى فَرَفَعْتُ رَأْسِى فَرَأَيْتُ

والذى يقرأه وهو نخ

وحدثنا يحيى نخ

أأقرأ عليك نخ

قوله الماهر بالقرآن وهو الحاذق الكامل الحفظ الذى جمع سافر ككاتب وكتبة زنة ومعنى فهم الملائكة لايتوقف ولايشق عليه القراءة بجودة حفظه واتقانه اه نووى قوله مع السفرة الموصوفون بقوله الكرام البررة كما فى الآية الكريمة قال ابن الملك أراد بهم الملائكة الذين يكتبون أعمال العباد ويحفظونها لاجلهم ومعنى كونه معهم أن يكون فى ٣

باب
فضل الماهر بالقرآن والذى يتتعتع فيه

٣ منازلهم ورفيقا لهم فى الآخرة لاتصافه بصفتهم من جهة أنه حامل الكتاب وأمين عليه والبررة جمع البار بمعنى المحسن اه

قوله والذى مبتدأ خبره جملة له أجران

قوله ويتتعتع فيه أى يتردد ويتلبد عليه لسانه ويقف فى قراءته لعدم مهارته اه ملاعلى

باب
استحباب قراءة القرآن على أهل الفضل والحذاق فيه وان كان القارئ أفضل من المقروء عليه

قوله وهو عليه شاق أى شديد يصيبه مشقة جملة حالية اه ملاعلى

قوله له أجران اجر لقراءته وأجر لتحمل مشقته وهذا تحريض على تحصيل القراءة ٤

باب
فضل استماع القرآن وطلب القراءة من حافظه للاستماع والبكاء عند القراءة والتدبر

٤ ليس معناه ان الذى يتتعتع فيه له من الاجر أكثر من الماهر بل الماهر أفضل وله اجور كثيرة حيث اندرج فى سلك الملائكة اهملاعلى

قوله آللّٰه سمانى لك أى أعيننى الله سبحانه بذكر اسمى لك يارسول الله قوله وسمانى لك قال ابن الملك هذا معطوف على فعل مقدر مع حرف الاستفهام يعنى هل ذكرنى صريحا وسمانى قوله قال فبكى يعنى ابيا كما قال فى الرواية الاولى فجعل ابىّ يبكى وهذا البكاء للفرح والسرور بما بشر به فانه منزلة رفيعة لم يعلم مشاركة أحد له فيها كما فى النووى قيل الحكمة فى الامر بالقراءة عليه هو ان الله تعالى كان عالما بان الناس سيأخذون القرآن منه ويكون شيخا فيه فامر نبيه صلى الله تعالى عليه وسلم بالقراءة عليه ليتعلم آداب القراءة وآداب التعليم ليستن الامة بذلك كما فى المبارق وأما تخصيص قراءة لم يكن فلانها وجيزة جامعة لقواعد كثيرة من اصول الدين ومهمات فى الوعد والوعيد والاخلاص وتطهير القلوب وكان الوقت يقتضى الاختصار كما فى النووى

دُمُوعَهُ تَسِيلُ **حدثنا** هَنَّادُ بْنُ السَّرِيِّ وَمُنْجَابُ بْنُ الْحَارِثِ التَّمِيمِيُّ جَمِيعاً عَنْ عَلِيِّ بْنِ مُسْهِرٍ عَنِ الْأَعْمَشِ بِهٰذَا الْإِسْنَادِ وَزَادَ هَنَّادٌ فِي رِوَايَتِهِ قَالَ لِي رَسُولُ اللهِ صَلَّى اللهُ عَلَيْهِ وَسَلَّمَ وَهُوَ عَلَى الْمِنْبَرِ اقْرَأْ عَلَيَّ **و حدثنا** أَبُو بَكْرِ بْنُ أَبِي شَيْبَةَ وَأَبُو كُرَيْبٍ قَالَا حَدَّثَنَا أَبُو أُسَامَةَ حَدَّثَنِي مِسْعَرٌ وَقَالَ أَبُو كُرَيْبٍ عَنْ مِسْعَرٍ عَنْ عَمْرِو بْنِ مُرَّةَ عَنْ إِبْرَاهِيمَ قَالَ قَالَ النَّبِيُّ صَلَّى اللهُ عَلَيْهِ وَسَلَّمَ لِعَبْدِ اللهِ بْنِ مَسْعُودٍ اقْرَأْ عَلَيَّ قَالَ أَقْرَأُ عَلَيْكَ وَعَلَيْكَ أُنْزِلَ قَالَ إِنِّي أُحِبُّ أَنْ أَسْمَعَهُ مِنْ غَيْرِي قَالَ فَقَرَأَ عَلَيْهِ مِنْ أَوَّلِ سُورَةِ النِّسَاءِ إِلَى قَوْلِهِ فَكَيْفَ إِذَا جِئْنَا مِنْ كُلِّ أُمَّةٍ بِشَهِيدٍ وَجِئْنَا بِكَ عَلَى هٰؤُلَاءِ شَهِيداً فَبَكَى قَالَ مِسْعَرٌ فَحَدَّثَنِي مَعْنٌ عَنْ جَعْفَرِ بْنِ عَمْرِو بْنِ حُرَيْثٍ عَنْ أَبِيهِ عَنِ ابْنِ مَسْعُودٍ قَالَ قَالَ النَّبِيُّ صَلَّى اللهُ عَلَيْهِ وَسَلَّمَ شَهِيداً عَلَيْهِمْ مَا دُمْتُ فِيهِمْ أَوْ مَا كُنْتُ فِيهِمْ (شَكَّ مِسْعَرٌ) **حدثنا** عُثْمَانُ بْنُ أَبِي شَيْبَةَ حَدَّثَنَا جَرِيرٌ عَنِ الْأَعْمَشِ عَنْ إِبْرَاهِيمَ عَنْ عَلْقَمَةَ عَنْ عَبْدِ اللهِ قَالَ كُنْتُ بِحِمْصَ فَقَالَ لِي بَعْضُ الْقَوْمِ اقْرَأْ عَلَيْنَا فَقَرَأْتُ عَلَيْهِمْ سُورَةَ يُوسُفَ قَالَ فَقَالَ رَجُلٌ مِنَ الْقَوْمِ وَاللهِ مَا هٰكَذَا أُنْزِلَتْ قَالَ قُلْتُ وَيْحَكَ وَاللهِ لَقَدْ قَرَأْتُهَا عَلَى رَسُولِ اللهِ صَلَّى اللهُ عَلَيْهِ وَسَلَّمَ فَقَالَ لِي أَحْسَنْتَ فَبَيْنَمَا أَنَا أُكَلِّمُهُ إِذْ وَجَدْتُ مِنْهُ رِيحَ الْخَمْرِ قَالَ فَقُلْتُ أَتَشْرَبُ الْخَمْرَ وَتُكَذِّبُ بِالْكِتَابِ لَا تَبْرَحُ حَتَّى أَجْلِدَكَ قَالَ فَجَلَدْتُهُ الْحَدَّ **و حدثنا** إِسْحٰقُ بْنُ إِبْرَاهِيمَ وَعَلِيُّ بْنُ خَشْرَمٍ قَالَا أَخْبَرَنَا عِيسَى بْنُ يُونُسَ ح وَحَدَّثَنَا أَبُو بَكْرِ بْنُ أَبِي شَيْبَةَ وَأَبُو كُرَيْبٍ قَالَا حَدَّثَنَا أَبُو مُعَاوِيَةَ جَمِيعاً عَنِ الْأَعْمَشِ بِهٰذَا الْإِسْنَادِ وَلَيْسَ فِي حَدِيثِ أَبِي مُعَاوِيَةَ فَقَالَ لِي أَحْسَنْتَ ❁ **حدثنا** أَبُو بَكْرِ بْنُ أَبِي شَيْبَةَ وَأَبُو سَعِيدٍ الْأَشَجُّ قَالَا حَدَّثَنَا وَكِيعٌ عَنِ الْأَعْمَشِ عَنْ أَبِي صَالِحٍ عَنْ أَبِي هُرَيْرَةَ قَالَ قَالَ رَسُولُ اللهِ صَلَّى اللهُ عَلَيْهِ وَسَلَّمَ أَيُحِبُّ أَحَدُكُمْ إِذَا رَجَعَ إِلَى أَهْلِهِ أَنْ يَجِدَ فِيهِ ثَلَاثَ خَلِفَاتٍ عِظَامٍ سِمَانٍ قُلْنَا نَعَمْ قَالَ فَثَلَاثُ آيَاتٍ يَقْرَأُ بِهِنَّ أَحَدُكُمْ فِي صَلَاتِهِ خَيْرٌ لَهُ مِنْ ثَلَاثِ خَلِفَاتٍ عِظَامٍ سِمَانٍ

(وحدثنا)

قوله فرأيت دموعه تسيل وفى صحيح البخارى قال حسبك الآن فالتفت اليه فاذا عيناه تذرفان

قوله وتكذب بالكتاب معناه تنكر بعضه جاهلا و ليس المراد التكذيب الحقيق لانه كفر يوجب معاملة المرتدين كما فى النووى

قوله فجلدته الحد يعنى حد الشرب لعله لحصول اعترافه به ولعله كان لابن مسعود ولاية اقامة الحدود هناك كما ذكره النووى

قوله ثلاث خلفات الخلفات بفتح الخاء وكسر اللام الحوامل من الابل الى أن يمضى عليها نصف أمدها ثم هى عشار والواحدة خلفة وعشراء اه نووى

باب
فضل قراءة القرآن فى الصلاة وتعلمه

قوله فثلاث آيات الفاء جزاء لشرط محذوف يعنى اذا تقرر ماقلتم انكم تحبون ذلك فاعلموا أن ثلاث آيات يقرأ بهن أحدكم فى صلاته خير له الخ ابن الملك

وحدثنا أَبُو بَكْرِ بْنُ أَبِي شَيْبَةَ حَدَّثَنَا الْفَضْلُ بْنُ دُكَيْنٍ عَنْ مُوسَى بْنِ عَلِيٍّ قَالَ سَمِعْتُ أَبِي يُحَدِّثُ عَنْ عُقْبَةَ بْنِ عَامِرٍ قَالَ خَرَجَ رَسُولُ اللهِ صَلَّى اللهُ عَلَيْهِ وَسَلَّمَ وَنَحْنُ فِي الصُّفَّةِ فَقَالَ أَيُّكُمْ يُحِبُّ أَنْ يَغْدُوَ كُلَّ يَوْمٍ إِلَى بُطْحَانَ أَوْ إِلَى الْعَقِيقِ فَيَأْتِيَ مِنْهُ بِنَاقَتَيْنِ كَوْمَاوَيْنِ فِي غَيْرِ إِثْمٍ وَلَا قَطْعِ رَحِمٍ فَقُلْنَا يَا رَسُولَ اللهِ نُحِبُّ ذَلِكَ قَالَ أَفَلَا يَغْدُو أَحَدُكُمْ إِلَى الْمَسْجِدِ فَيَعْلَمُ أَوْ يَقْرَأُ آيَتَيْنِ مِنْ كِتَابِ اللهِ عَزَّ وَجَلَّ خَيْرٌ لَهُ مِنْ نَاقَتَيْنِ وَثَلَاثٌ خَيْرٌ لَهُ مِنْ ثَلَاثٍ وَأَرْبَعٌ خَيْرٌ لَهُ مِنْ أَرْبَعٍ وَمِنْ أَعْدَادِهِنَّ مِنَ الْإِبِلِ ❊ **حدثني** الْحَسَنُ بْنُ عَلِيٍّ الْحُلْوَانِيُّ حَدَّثَنَا أَبُو تَوْبَةَ وَهُوَ الرَّبِيعُ بْنُ نَافِعٍ حَدَّثَنَا مُعَاوِيَةُ يَعْنِي ابْنَ سَلَّامٍ عَنْ زَيْدٍ أَنَّهُ سَمِعَ أَبَا سَلَّامٍ يَقُولُ حَدَّثَنِي أَبُو أُمَامَةَ الْبَاهِلِيُّ قَالَ سَمِعْتُ رَسُولَ اللهِ صَلَّى اللهُ عَلَيْهِ وَسَلَّمَ يَقُولُ اقْرَأُوا الْقُرْآنَ فَإِنَّهُ يَأْتِي يَوْمَ الْقِيَامَةِ شَفِيعاً لِأَصْحَابِهِ اقْرَأُوا الزَّهْرَاوَيْنِ الْبَقَرَةَ وَسُورَةَ آلِ عِمْرَانَ فَإِنَّهُمَا تَأْتِيَانِ يَوْمَ الْقِيَامَةِ كَأَنَّهُمَا غَمَامَتَانِ أَوْ كَأَنَّهُمَا غَيَايَتَانِ أَوْ كَأَنَّهُمَا فِرْقَانِ مِنْ طَيْرٍ صَوَافَّ تُحَاجَّانِ عَنْ أَصْحَابِهِمَا اقْرَأُوا سُورَةَ الْبَقَرَةِ فَإِنَّ أَخْذَهَا بَرَكَةٌ وَتَرْكَهَا حَسْرَةٌ وَلَا يَسْتَطِيعُهَا الْبَطَلَةُ قَالَ مُعَاوِيَةُ بَلَغَنِي أَنَّ الْبَطَلَةَ السَّحَرَةُ **وحدثنا** عَبْدُ اللهِ ابْنُ عَبْدِ الرَّحْمٰنِ الدَّارِمِيُّ أَخْبَرَنَا يَحْيَى يَعْنِي ابْنَ حَسَّانَ حَدَّثَنَا مُعَاوِيَةُ بِهٰذَا الْإِسْنَادِ مِثْلَهُ غَيْرَ أَنَّهُ قَالَ وَكَأَنَّهُمَا فِي كِلَيْهِمَا وَلَمْ يَذْكُرْ قَوْلَ مُعَاوِيَةَ بَلَغَنِي **حدثنا** إِسْحٰقُ ابْنُ مَنْصُورٍ أَخْبَرَنَا يَزِيدُ بْنُ عَبْدِ رَبِّهِ حَدَّثَنَا الْوَلِيدُ بْنُ مُسْلِمٍ عَنْ مُحَمَّدِ بْنِ مُهَاجِرٍ عَنِ الْوَلِيدِ بْنِ عَبْدِ الرَّحْمٰنِ الْجُرَشِيِّ عَنْ جُبَيْرِ بْنِ نُفَيْرٍ قَالَ سَمِعْتُ النَّوَّاسَ بْنَ سَمْعَانَ الْكِلَابِيَّ يَقُولُ سَمِعْتُ النَّبِيَّ صَلَّى اللهُ عَلَيْهِ وَسَلَّمَ يَقُولُ يُؤْتَى بِالْقُرْآنِ يَوْمَ الْقِيَامَةِ وَأَهْلِهِ الَّذِينَ كَانُوا يَعْمَلُونَ بِهِ تَقْدُمُهُ سُورَةُ الْبَقَرَةِ وَآلُ عِمْرَانَ وَضَرَبَ لَهُمَا رَسُولُ اللهِ صَلَّى اللهُ عَلَيْهِ وَسَلَّمَ ثَلَاثَةَ أَمْثَالٍ مَا نَسِيتُهُنَّ بَعْدُ قَالَ كَأَنَّهُمَا غَمَامَتَانِ أَوْ ظُلَّتَانِ

قوله ونحن في الصفة أي في موضع مظلل من المسجد الشريف كان فقراء المهاجرين يأوون اليه وهم المسمون بأصحاب الصفة وكانوا أضياف الاسلام قوله أن يغدو أي يذهب في الغدوة وهي أول النهار قوله الى بطحان تقدم في ص ١١٣ انه اسم موضع بالمدينة قوله أو العقيق وهو واد بها أيضا قال ابن الملك خصهما بالذكر لكون كل منهما أقرب المواضع التي يقام فيها أسواق الابل الى المدينة اه والظاهر أن أو للتنويع لكن في جامع الاصول أو قال الى العقيق فدل على أنه شك من الراوي قاله ملا علي قوله كوماوين الكوماء من الابل العظيمة السنام قلبت الهمزة في تثنيتها واوا كما هو القاعدة في الهمزة الزائدة قوله في غير اثم في للسببية والمعنى لا يكون حصولها بسبب فعل فيه اثم كغصب وسرقة سمي موجب الاثم اثما مجازا

قوله ولا قطع رحم أي في غير ما يوجبه قال ملا علي وهو تخصيص بعد تعميم اه

قوله فيعلم قال ملا علي بالنصب والرفع وذكر هو وابن الملك قبله ضبط هذه الكلمة من العلم ومن التعليم ورجحا كونها من العلم

قوله أو يقرأ بالنصب والرفع أيضا وأو للتنويع كما في المرقاة فيكون الفعلان متنازعين في المفعول

باب
فضل قراءة القرآن وسورة البقرة

قوله خير له خبر مبتدأ محذوف أي هما أو الغدو اه من المبارق بزيادة من المرقاة

قوله وثلاث الخ أي وثلاث آيات يقرؤها خير له من ثلاث نوق وكذلك يفسر قوله وأربع خير له من أربع

قوله ومن أعدادهن متعلق بمحذوف يعني وأكثر من أربع آيات يقرؤها خير له من أعداد النوق على التفصيل المذكور اه مبارق فخمس آيات خير من خمس ابل وعلى هذا القياس

قوله من الابل بدل من أعدادهن أو بيان لها وانما قال عليه السلام ذلك على وفق ما يغتنمه ويبتغيه المخاطب والا فالآية الواحدة خير من الدنيا وما فيها اه مبارق

قوله اقرأوا الزهراوين تثنية الزهراء تأنيث الازهر وهو المضيء الشديد الضوء سميتا زهراوين لكثرة أنوار الاحكام الشرعية والاسماء الحسنى العلية اه من المرقاة

قوله البقرة وسورة آل عمران بالنصب على البدلية أو بتقدير أعني ويجوز رفعهما وذكر السورة في الثانية دون الاولى لبيان جواز كل منهما اه مرقاة

قوله غمامتان أي سحابتان تظلان صاحبهما عن حر الموقف اه مرقاة قوله أو غيايتان الغياية كل شيء أظل الانسان فوق رأسه كالسحابة وغيرها اه نهاية قوله فرقان هما وحزقان في الرواية الآتية واحد ومعناهما قطيعان وجماعتان كما في النووي قوله من طير صواف جمع صافة وهي من الطيور ما يبسط أجنحتها في الهواء اه مبارق قال تعالى صافات ويقبضن قوله تحاجان عن أصحابهما أي تدافعان الجحيم والزبانية وهو كناية عن المبالغة في الشفاعة اه مرقاة قوله ولا يستطيعها بالتأنيث والتذكير أي لا يقدر على تحصيلها اه مرقاة

سَوْدَاوَانِ بَيْنَهُمَا شَرْقٌ أَوْ كَأَنَّهُمَا حِزْقَانِ مِنْ طَيْرٍ صَوَافَّ تُحَاجَّانِ عَنْ صَاحِبِهِمَا
❁ **حدثنا** حَسَنُ بْنُ الرَّبِيعِ وَأَحْمَدُ بْنُ جَوَّاسٍ الْحَنَفِيُّ قَالَا حَدَّثَنَا أَبُو الْأَحْوَصِ عَنْ
عَمَّارِ بْنِ رُزَيْقٍ عَنْ عَبْدِ اللهِ بْنِ عِيسَى عَنْ سَعِيدِ بْنِ جُبَيْرٍ عَنِ ابْنِ عَبَّاسٍ قَالَ بَيْنَمَا
جِبْرِيلُ قَاعِدٌ عِنْدَ النَّبِيِّ صَلَّى اللهُ عَلَيْهِ وَسَلَّمَ سَمِعَ نَقِيضًا مِنْ فَوْقِهِ فَرَفَعَ رَأْسَهُ
فَقَالَ هٰذَا بَابٌ مِنَ السَّمَاءِ فُتِحَ الْيَوْمَ لَمْ يُفْتَحْ قَطُّ إِلَّا الْيَوْمَ فَنَزَلَ مِنْهُ مَلَكٌ فَقَالَ
هٰذَا مَلَكٌ نَزَلَ إِلَى الْأَرْضِ لَمْ يَنْزِلْ قَطُّ إِلَّا الْيَوْمَ فَسَلَّمَ وَقَالَ أَبْشِرْ بِنُورَيْنِ
أُوتِيتَهُمَا لَمْ يُؤْتَهُمَا نَبِيٌّ قَبْلَكَ فَاتِحَةُ الْكِتَابِ وَخَوَاتِيمُ سُورَةِ الْبَقَرَةِ لَنْ تَقْرَأَ
بِحَرْفٍ مِنْهُمَا إِلَّا أُعْطِيتَهُ **و حدثنا** أَحْمَدُ بْنُ يُونُسَ حَدَّثَنَا زُهَيْرٌ حَدَّثَنَا مَنْصُورٌ
عَنْ إِبْرَاهِيمَ عَنْ عَبْدِ الرَّحْمٰنِ بْنِ يَزِيدَ قَالَ لَقِيتُ أَبَا مَسْعُودٍ عِنْدَ الْبَيْتِ فَقُلْتُ
حَدِيثٌ بَلَغَنِي عَنْكَ فِي الْآيَتَيْنِ فِي سُورَةِ الْبَقَرَةِ فَقَالَ نَعَمْ قَالَ رَسُولُ اللهِ صَلَّى
اللهُ عَلَيْهِ وَسَلَّمَ الْآيَتَانِ مِنْ آخِرِ سُورَةِ الْبَقَرَةِ مَنْ قَرَأَهُمَا فِي لَيْلَةٍ كَفَتَاهُ
و حدثناه إِسْحٰقُ بْنُ إِبْرَاهِيمَ أَخْبَرَنَا جَرِيرٌ ح وَحَدَّثَنَا مُحَمَّدُ بْنُ الْمُثَنَّى وَابْنُ
بَشَّارٍ قَالَا حَدَّثَنَا مُحَمَّدُ بْنُ جَعْفَرٍ حَدَّثَنَا شُعْبَةُ كِلَاهُمَا عَنْ مَنْصُورٍ بِهٰذَا الْإِسْنَادِ
حدثنا مِنْجَابُ بْنُ الْحَارِثِ التَّمِيمِيُّ أَخْبَرَنَا ابْنُ مُسْهِرٍ عَنِ الْأَعْمَشِ عَنْ إِبْرَاهِيمَ
عَنْ عَبْدِ الرَّحْمٰنِ بْنِ يَزِيدَ عَنْ عَلْقَمَةَ بْنِ قَيْسٍ عَنْ أَبِي مَسْعُودٍ الْأَنْصَارِيِّ قَالَ
قَالَ رَسُولُ اللهِ صَلَّى اللهُ عَلَيْهِ وَسَلَّمَ مَنْ قَرَأَ هَاتَيْنِ الْآيَتَيْنِ مِنْ آخِرِ سُورَةِ
الْبَقَرَةِ فِي لَيْلَةٍ كَفَتَاهُ قَالَ عَبْدُ الرَّحْمٰنِ فَلَقِيتُ أَبَا مَسْعُودٍ وَهُوَ يَطُوفُ بِالْبَيْتِ
فَسَأَلْتُهُ فَحَدَّثَنِي بِهِ عَنِ النَّبِيِّ صَلَّى اللهُ عَلَيْهِ وَسَلَّمَ **وحدثني** عَلِيُّ بْنُ خَشْرَمٍ أَخْبَرَنَا
عِيسَى يَعْنِي ابْنَ يُونُسَ ح وَحَدَّثَنَا أَبُو بَكْرِ بْنُ أَبِي شَيْبَةَ حَدَّثَنَا عَبْدُ اللهِ بْنُ نُمَيْرٍ
جَمِيعًا عَنِ الْأَعْمَشِ عَنْ إِبْرَاهِيمَ عَنْ عَلْقَمَةَ وَعَبْدِ الرَّحْمٰنِ بْنِ يَزِيدَ عَنْ أَبِي مَسْعُودٍ
عَنِ النَّبِيِّ صَلَّى اللهُ عَلَيْهِ وَسَلَّمَ مِثْلَهُ **و حدثنا** أَبُو بَكْرِ بْنُ أَبِي شَيْبَةَ حَدَّثَنَا حَفْصٌ
وَأَبُو مُعَاوِيَةَ عَنِ الْأَعْمَشِ عَنْ إِبْرَاهِيمَ عَنْ عَبْدِ الرَّحْمٰنِ بْنِ يَزِيدَ عَنْ أَبِي مَسْعُودٍ

(عن)

باب
فضل الفاتحة وخواتيم سورة البقرة والحث على قراءة الآيتين من آخر البقرة

قوله سوداوان لكثافتهما وارتكام البعض منهما على بعض وذلك من المطلوب فى الظلال اه مرقاة

قوله بينهما شرق أى ضوء وسكون الراء فيه أشهر من فتحها كما فى المرقاة

قوله أو كأنهما حزقان مضى تفسيره عند قوله أو كأنهما فرقان

قوله سمع نقيضا هو بالقاف والضاد أى صوتا كصوت الباب اذا فتح اه نووى

قوله بنورين سيأتيهما نورين لان كل واحد منهما نور يسعى بين يدى صاحبهما أو لانهما يرشدان الى الصراط المستقيم (ملا على)

قوله فاتحة الكتاب بالجر وجوز الوجهان الآخران اه ملا على فى المرقاة

قوله كفتاه أى دفعتا عنه الشر والمكروه قاله ملا على ومن شراح البخارى من قال أجزأتا عنه من قيام الليل أو قال أرادا نهما أقل ما يجزئ من القراءة فى قيام الليل

قوله عليه السلام من قرأ هاتين الآيتين الخ وفى صحيح البخارى من قرأ بالآيتين الخ

عَنِ النَّبِيِّ صَلَّى اللهُ عَلَيْهِ وَسَلَّمَ مِثْلَهُ * **وحدثنا** مُحَمَّدُ بْنُ الْمُثَنَّى حَدَّثَنَا مُعَاذُ بْنُ هِشَامٍ حَدَّثَنِي أَبِي عَنْ قَتَادَةَ عَنْ سَالِمِ بْنِ أَبِي الْجَعْدِ الْغَطَفَانِيِّ عَنْ مَعْدَانَ بْنِ أَبِي طَلْحَةَ الْيَعْمَرِيِّ عَنْ أَبِي الدَّرْدَاءِ أَنَّ النَّبِيَّ صَلَّى اللهُ عَلَيْهِ وَسَلَّمَ قَالَ مَنْ حَفِظَ عَشْرَ آيَاتٍ مِنْ أَوَّلِ سُورَةِ الْكَهْفِ عُصِمَ مِنَ الدَّجَّالِ **وحدثنا** مُحَمَّدُ بْنُ الْمُثَنَّى وَابْنُ بَشَّارٍ قَالَا حَدَّثَنَا مُحَمَّدُ بْنُ جَعْفَرٍ حَدَّثَنَا شُعْبَةُ ح وَحَدَّثَنِي زُهَيْرُ بْنُ حَرْبٍ حَدَّثَنَا عَبْدُ الرَّحْمَنِ ابْنُ مَهْدِيٍّ حَدَّثَنَا هَمَّامٌ جَمِيعًا عَنْ قَتَادَةَ بِهَذَا الْإِسْنَادِ قَالَ شُعْبَةُ مِنْ آخِرِ الْكَهْفِ وَقَالَ هَمَّامٌ مِنْ أَوَّلِ الْكَهْفِ كَمَا قَالَ هِشَامٌ **حدثنا** أَبُو بَكْرِ بْنُ أَبِي شَيْبَةَ حَدَّثَنَا عَبْدُ الْأَعْلَى بْنُ عَبْدِ الْأَعْلَى عَنِ الْجُرَيْرِيِّ عَنْ أَبِي السَّلِيلِ عَنْ عَبْدِ اللهِ بْنِ رَبَاحٍ الْأَنْصَارِيِّ عَنْ أُبَيِّ بْنِ كَعْبٍ قَالَ قَالَ رَسُولُ اللهِ صَلَّى اللهُ عَلَيْهِ وَسَلَّمَ يَا أَبَا الْمُنْذِرِ أَتَدْرِي أَيُّ آيَةٍ مِنْ كِتَابِ اللهِ مَعَكَ أَعْظَمُ قَالَ قُلْتُ اللهُ وَرَسُولُهُ أَعْلَمُ قَالَ يَا أَبَا الْمُنْذِرِ أَتَدْرِي أَيُّ آيَةٍ مِنْ كِتَابِ اللهِ مَعَكَ أَعْظَمُ قَالَ قُلْتُ اللهُ لَا إِلَهَ إِلَّا هُوَ الْحَيُّ الْقَيُّومُ قَالَ فَضَرَبَ فِي صَدْرِي وَقَالَ وَاللهِ لِيَهْنِكَ الْعِلْمُ أَبَا الْمُنْذِرِ * **وحدثني** زُهَيْرُ بْنُ حَرْبٍ وَمُحَمَّدُ بْنُ بَشَّارٍ قَالَ زُهَيْرٌ حَدَّثَنَا يَحْيَى بْنُ سَعِيدٍ عَنْ شُعْبَةَ عَنْ قَتَادَةَ عَنْ سَالِمِ بْنِ أَبِي الْجَعْدِ عَنْ مَعْدَانَ بْنِ أَبِي طَلْحَةَ عَنْ أَبِي الدَّرْدَاءِ عَنِ النَّبِيِّ صَلَّى اللهُ عَلَيْهِ وَسَلَّمَ قَالَ أَيَعْجِزُ أَحَدُكُمْ أَنْ يَقْرَأَ فِي لَيْلَةٍ ثُلُثَ الْقُرْآنِ قَالُوا وَكَيْفَ يَقْرَأُ ثُلُثَ الْقُرْآنِ قَالَ قُلْ هُوَ اللهُ أَحَدٌ يَعْدِلُ ثُلُثَ الْقُرْآنِ **و حدثنا** إِسْحَقُ بْنُ إِبْرَاهِيمَ أَخْبَرَنَا مُحَمَّدُ بْنُ بَكْرٍ حَدَّثَنَا سَعِيدُ بْنُ أَبِي عَرُوبَةَ ح وَحَدَّثَنَا أَبُو بَكْرِ بْنُ أَبِي شَيْبَةَ حَدَّثَنَا عَفَّانُ حَدَّثَنَا أَبَانُ الْعَطَّارُ جَمِيعًا عَنْ قَتَادَةَ بِهَذَا الْإِسْنَادِ وَفِي حَدِيثِهِمَا مِنْ قَوْلِ النَّبِيِّ صَلَّى اللهُ عَلَيْهِ وَسَلَّمَ قَالَ إِنَّ اللهَ جَزَّأَ الْقُرْآنَ ثَلَاثَةَ أَجْزَاءٍ فَجَعَلَ قُلْ هُوَ اللهُ أَحَدٌ جُزْءًا مِنْ أَجْزَاءِ الْقُرْآنِ **وحدثني** مُحَمَّدُ بْنُ حَاتِمٍ وَيَعْقُوبُ بْنُ إِبْرَاهِيمَ جَمِيعًا عَنْ يَحْيَى قَالَ ابْنُ حَاتِمٍ حَدَّثَنَا يَحْيَى بْنُ سَعِيدٍ حَدَّثَنَا يَزِيدُ بْنُ كَيْسَانَ حَدَّثَنَا أَبُو

باب
فضل سورة الكهف وآية الكرسي

قوله عصم من الدجال أى من فتنته كما فى نسخة قال ابن الملك اللام فيه للعهد ويجوز أن تكون للجنس لان الدجال من يكثر منه الكذب والتلبيس وقد جاء فى الحديث يكون فى آخر الزمان دجالون

قوله ليهنك العلم بصيغة الامر للغائب أى ليكن العلم هنيئا لك وفى نسخة كما بالهامش ليهنئك بهمزة بعد النون على الاصل قال ابن الملك هذا دعاء له بتيسير ٢

باب
فضل قراءة قل هو الله أحد

٢ العلم له ورسوخه فيه وفى هذا الحديث حجة للقول بجواز تفضيل بعض القرآن على بعض وهو المختار فيكون جميع الآيات فاضلة وبعضها أفضل بمعنى ان يكون الثواب بها أكثر لمعنى فيها كما كان يقال جميعها بليغ وبعضها أبلغ اه

قوله (وكيف يقرأ) أحد (ثلث القرآن) لانه يصعب على الدوام عادة (قال قل هو الله أحد) أى الى آخره أو سورته (يعدل) بالتذكير والتأنيث أى يساوى (ثلث القرآن) لان معانى القرآن آيلة الى تعليم ثلاثة علوم علم التوحيد وعلم الشرائع وعلم تهذيب الاخلاق وسورة الاخلاص تشتمل على القسم الاشرف منها الذى هو كالاصل للقسمين الاخيرين وهو علم التوحيد على أبين وجه وآكده مرقاة

حَازِمٍ عَنْ أَبِي هُرَيْرَةَ قَالَ قَالَ رَسُولُ اللَّهِ صَلَّى اللَّهُ عَلَيْهِ وَسَلَّمَ احْشُدُوا فَإِنِّي سَأَقْرَأُ عَلَيْكُمْ ثُلُثَ الْقُرْآنِ فَحَشَدَ مَنْ حَشَدَ ثُمَّ خَرَجَ نَبِيُّ اللَّهِ صَلَّى اللَّهُ عَلَيْهِ وَسَلَّمَ فَقَرَأَ قُلْ هُوَ اللَّهُ أَحَدٌ ثُمَّ دَخَلَ فَقَالَ بَعْضُنَا لِبَعْضٍ إِنِّي أُرَى هَذَا خَبَرٌ جَاءَهُ مِنَ السَّمَاءِ فَذَاكَ الَّذِي أَدْخَلَهُ ثُمَّ خَرَجَ نَبِيُّ اللَّهِ صَلَّى اللَّهُ عَلَيْهِ وَسَلَّمَ فَقَالَ إِنِّي قُلْتُ لَكُمْ سَأَقْرَأُ عَلَيْكُمْ ثُلُثَ الْقُرْآنِ أَلَا إِنَّهَا تَعْدِلُ ثُلُثَ الْقُرْآنِ **و حدثنا** وَاصِلُ بْنُ عَبْدِ الْأَعْلَى حَدَّثَنَا ابْنُ فُضَيْلٍ عَنْ بَشِيرٍ أَبِي إِسْمَاعِيلَ عَنْ أَبِي حَازِمٍ عَنْ أَبِي هُرَيْرَةَ قَالَ خَرَجَ إِلَيْنَا رَسُولُ اللَّهِ صَلَّى اللَّهُ عَلَيْهِ وَسَلَّمَ فَقَالَ أَقْرَأُ عَلَيْكُمْ ثُلُثَ الْقُرْآنِ فَقَرَأَ قُلْ هُوَ اللَّهُ أَحَدٌ اللَّهُ الصَّمَدُ حَتَّى خَتَمَهَا **حدثنا** أَحْمَدُ بْنُ عَبْدِ الرَّحْمَنِ بْنِ وَهْبٍ حَدَّثَنَا عَمِّي عَبْدُ اللَّهِ ابْنُ وَهْبٍ حَدَّثَنَا عَمْرُو بْنُ الْحَارِثِ عَنْ سَعِيدِ بْنِ أَبِي هِلَالٍ أَنَّ أَبَا الرِّجَالِ مُحَمَّدَ بْنَ عَبْدِ الرَّحْمَنِ حَدَّثَهُ عَنْ أُمِّهِ عَمْرَةَ بِنْتِ عَبْدِ الرَّحْمَنِ وَكَانَتْ فِي حَجْرِ عَائِشَةَ زَوْجِ النَّبِيِّ صَلَّى اللَّهُ عَلَيْهِ وَسَلَّمَ عَنْ عَائِشَةَ أَنَّ رَسُولَ اللَّهِ صَلَّى اللَّهُ عَلَيْهِ وَسَلَّمَ بَعَثَ رَجُلًا عَلَى سَرِيَّةٍ وَكَانَ يَقْرَأُ لِأَصْحَابِهِ فِي صَلَاتِهِمْ فَيَخْتِمُ بِقُلْ هُوَ اللَّهُ أَحَدٌ فَلَمَّا رَجَعُوا ذُكِرَ ذَلِكَ لِرَسُولِ اللَّهِ صَلَّى اللَّهُ عَلَيْهِ وَسَلَّمَ فَقَالَ سَلُوهُ لِأَيِّ شَيْءٍ يَصْنَعُ ذَلِكَ فَسَأَلُوهُ فَقَالَ لِأَنَّهَا صِفَةُ الرَّحْمَنِ فَأَنَا أُحِبُّ أَنْ أَقْرَأَ بِهَا فَقَالَ رَسُولُ اللَّهِ صَلَّى اللَّهُ عَلَيْهِ وَسَلَّمَ أَخْبِرُوهُ أَنَّ اللَّهَ يُحِبُّهُ ❁ **و حدثنا** قُتَيْبَةُ بْنُ سَعِيدٍ حَدَّثَنَا جَرِيرٌ عَنْ بَيَانٍ عَنْ قَيْسٍ ابْنِ أَبِي حَازِمٍ عَنْ عُقْبَةَ بْنِ عَامِرٍ قَالَ قَالَ رَسُولُ اللَّهِ صَلَّى اللَّهُ عَلَيْهِ وَسَلَّمَ أَلَمْ تَرَ آيَاتٍ أُنْزِلَتِ اللَّيْلَةَ لَمْ يُرَ مِثْلُهُنَّ قَطُّ قُلْ أَعُوذُ بِرَبِّ الْفَلَقِ وَقُلْ أَعُوذُ بِرَبِّ النَّاسِ **وحدثني** مُحَمَّدُ بْنُ عَبْدِ اللَّهِ بْنِ نُمَيْرٍ حَدَّثَنَا أَبِي حَدَّثَنَا إِسْمَاعِيلُ عَنْ قَيْسٍ عَنْ عُقْبَةَ بْنِ عَامِرٍ قَالَ قَالَ لِي رَسُولُ اللَّهِ صَلَّى اللَّهُ عَلَيْهِ وَسَلَّمَ أَنْزِلَ أَوْ أُنْزِلَتْ عَلَيَّ آيَاتٌ لَمْ يُرَ مِثْلُهُنَّ قَطُّ الْمُعَوِّذَتَيْنِ **و حدثنا** أَبُو بَكْرِ بْنُ أَبِي شَيْبَةَ حَدَّثَنَا وَكِيعٌ ح وَحَدَّثَنِي مُحَمَّدُ بْنُ رَافِعٍ حَدَّثَنَا أَبُو أُسَامَةَ كِلَاهُمَا عَنْ إِسْمَاعِيلَ بِهَذَا الْإِسْنَادِ مِثْلَهُ

قوله احشدوا قال ابن الملك بكسر الشين المعجمة أى اجتمعوا اه والمذكور فى المصباح حشدت القوم حشداً من باب قتل وفى لغة من باب ضرب اذا جمعتهم وحشدوا هم يستعمل لازما ومتعديا اه قال ابن الاثير أى اجتمعوا واستحضروا الناس اه

قوله فحشد من حشد أى اجتمع من اجتمع وفى القاموس حشد القوم أى دعوا فاجابوا مسرعين اه

باب فضل قراءة المعوذتين

قوله الم تر هذه كلمة تعجب وقوله آيات انزلت هذه الليلة لم ير مثلهن قط بيان لسبب التعجب يعنى لم يوجد آيات كلهن تعويذ غير هاتين السورتين اه مبارق

قوله انزل أو انزلت على آيات لم ير مثلهن قط المعوذتين ضبطنا لم تر بالتون المفتوحة وبالياء المضمومة وكلاهما صحيح اه نووى

قوله المعوذتين هكذا هو فى جميع النسخ وهو صحيح وهو منصوب بفعل محذوف أى أعنى المعوذتين وهو بكسر الواو اه نووى

وَفِي رِوَايَةِ أَبِي أُسَامَةَ عَنْ عُقْبَةَ بْنِ عَامِرٍ الْجُهَنِيِّ وَكَانَ مِنْ رُفَعَاءِ أَصْحَابِ مُحَمَّدٍ صَلَّى اللهُ عَلَيْهِ وَسَلَّمَ ❁ **حدثنا** أَبُو بَكْرِ بْنُ أَبِي شَيْبَةَ وَعَمْرٌو النَّاقِدُ وَزُهَيْرُ بْنُ حَرْبٍ كُلُّهُمْ عَنِ ابْنِ عُيَيْنَةَ قَالَ زُهَيْرٌ حَدَّثَنَا سُفْيَانُ بْنُ عُيَيْنَةَ حَدَّثَنَا الزُّهْرِيُّ عَنْ سَالِمٍ عَنْ أَبِيهِ عَنِ النَّبِيِّ صَلَّى اللهُ عَلَيْهِ وَسَلَّمَ قَالَ لَا حَسَدَ إِلَّا فِي اثْنَتَيْنِ رَجُلٌ آتَاهُ اللهُ الْقُرْآنَ فَهُوَ يَقُومُ بِهِ آنَاءَ اللَّيْلِ وَآنَاءَ النَّهَارِ وَرَجُلٌ آتَاهُ اللهُ مَالًا فَهُوَ يُنْفِقُهُ آنَاءَ اللَّيْلِ وَآنَاءَ النَّهَارِ **وحدثني** حَرْمَلَةُ بْنُ يَحْيَى أَخْبَرَنَا ابْنُ وَهْبٍ أَخْبَرَنِي يُونُسُ عَنِ ابْنِ شِهَابٍ قَالَ أَخْبَرَنِي سَالِمُ بْنُ عَبْدِ اللهِ بْنِ عُمَرَ عَنْ أَبِيهِ قَالَ قَالَ رَسُولُ اللهِ صَلَّى اللهُ عَلَيْهِ وَسَلَّمَ لَا حَسَدَ إِلَّا عَلَى اثْنَتَيْنِ رَجُلٌ آتَاهُ اللهُ هٰذَا الْكِتَابَ فَقَامَ بِهِ آنَاءَ اللَّيْلِ وَآنَاءَ النَّهَارِ وَرَجُلٌ آتَاهُ اللهُ مَالًا فَتَصَدَّقَ بِهِ آنَاءَ اللَّيْلِ وَآنَاءَ النَّهَارِ **وحدثنا** أَبُو بَكْرِ ابْنُ أَبِي شَيْبَةَ حَدَّثَنَا وَكِيعٌ عَنْ إِسْمَاعِيلَ عَنْ قَيْسٍ قَالَ قَالَ عَبْدُ اللهِ بْنُ مَسْعُودٍ ح وَحَدَّثَنَا ابْنُ نُمَيْرٍ حَدَّثَنَا أَبِي وَمُحَمَّدُ بْنُ بِشْرٍ قَالَا حَدَّثَنَا إِسْمَاعِيلُ عَنْ قَيْسٍ قَالَ سَمِعْتُ عَبْدَ اللهِ بْنَ مَسْعُودٍ يَقُولُ قَالَ رَسُولُ اللهِ صَلَّى اللهُ عَلَيْهِ وَسَلَّمَ لَا حَسَدَ إِلَّا فِي اثْنَتَيْنِ رَجُلٌ آتَاهُ اللهُ مَالًا فَسَلَّطَهُ عَلَى هَلَكَتِهِ فِي الْحَقِّ وَرَجُلٌ آتَاهُ اللهُ حِكْمَةً فَهُوَ يَقْضِي بِهَا وَيُعَلِّمُهَا **وحدثني** زُهَيْرُ بْنُ حَرْبٍ حَدَّثَنَا يَعْقُوبُ بْنُ إِبْرَاهِيمَ حَدَّثَنِي أَبِي عَنِ ابْنِ شِهَابٍ عَنْ عَامِرِ بْنِ وَاثِلَةَ أَنَّ نَافِعَ بْنَ عَبْدِ الْحَارِثِ لَقِيَ عُمَرَ بِعُسْفَانَ وَكَانَ عُمَرُ يَسْتَعْمِلُهُ عَلَى مَكَّةَ فَقَالَ مَنِ اسْتَعْمَلْتَ عَلَى أَهْلِ الْوَادِي فَقَالَ ابْنَ أَبْزَى قَالَ وَمَنِ ابْنُ أَبْزَى قَالَ مَوْلًى مِنْ مَوَالِينَا قَالَ فَاسْتَخْلَفْتَ عَلَيْهِمْ مَوْلًى قَالَ إِنَّهُ قَارِئٌ لِكِتَابِ اللهِ عَزَّ وَجَلَّ وَإِنَّهُ عَالِمٌ بِالْفَرَائِضِ قَالَ عُمَرُ أَمَا إِنَّ نَبِيَّكُمْ صَلَّى اللهُ عَلَيْهِ وَسَلَّمَ قَدْ قَالَ إِنَّ اللهَ يَرْفَعُ بِهٰذَا الْكِتَابِ أَقْوَامًا وَيَضَعُ بِهِ آخَرِينَ **وحدثني** عَبْدُ اللهِ بْنُ عَبْدِ الرَّحْمٰنِ الدَّارِمِيُّ وَأَبُو بَكْرِ بْنُ إِسْحٰقَ قَالَا أَخْبَرَنَا أَبُو الْيَمَانِ أَخْبَرَنَا شُعَيْبٌ عَنِ الزُّهْرِيِّ قَالَ حَدَّثَنِي عَامِرُ بْنُ وَاثِلَةَ اللَّيْثِيُّ أَنَّ نَافِعَ بْنَ عَبْدِ الْحَارِثِ الْخُزَاعِيَّ لَقِيَ عُمَرَ بْنَ الْخَطَّابِ بِعُسْفَانَ بِمِثْلِ

حدثنا أبو بكر نخ

الا في اثنين نخ

وكان عمر استعمله نخ

وعسفان كعثمان موضع على مرحلتين من مكة ويسميه الآن الحجاج فيما بينهم اصفهان

قوله لا حسد الخ المراد بالحسد هنا الغبطة وهي تمنى حصول مثل النعمة التي على غيره لنفسه من غير تمنى زوالها ٢

باب

فضل من يقوم بالقرآن ويعلمه وفضل من تعلم حكمة من فقه أو غيره فعمل بها وعلمها

٢ عن صاحبها كأن يقول لو اوتيت مثل ما اوتي هذا لفعلت كما يفعل كما جاء في رواية البخاري عن ابي هريرة قال النووي فان كانت من امور الدنيا كانت مباحة وان كانت طاعة فهي مستحبة اه

قوله الا في اثنتين أي في خصلتين وروي بالتذكير فيقدر المضاف أي في شأن اثنين ومثله قوله على اثنتين في الرواية الاخرى

قوله رجل روي مجروراً على البدل أي خصلة رجل وهو أوثق الروايات وروي مرفوعاً على تقدير هما أو منهما أو أحدهما كما في المرقاة

قوله (آتاه الله القرآن) أي منّ عليه بحفظه له كما ينبغي (فهو يقوم به) أي بتلاوته وحفظ مبانيه أو بالتأمل في أحكامه ومعانيه أو بالعمل بأوامره ونواهيه أو يصلي به ويتحلى بآدابه (آناء الليل والنهار) أي في ساعاتهما اه مرقاة والآناء أفعال وفي واحدها لغتان اني كالي واني كحمل كما في المصباح

قوله (فسلطه) أي وكله الله ووفقه (على هلكته) بفتحتين أي انفاقه واهلاكه وعبر بذلك ليدل على أنه لا يبقى منه شيئاً وكمله بقوله (في الحق) ليزيل الاسراف المذموم والرياء الملوم ولا سرف في الخير كما لا خير في السرف اه مرقاة

قوله (ان الله يرفع بهذا الكتاب أقواماً) أي بالقرآن درجة أقوام وهم من آمن به وعمل بمقتضاه (ويضع به آخرين) أي يحط بالقرآن أقواماً آخرين وهم من أعرض عنه ولم يحفظ وصاياه اه من المبارق

باب
بيان أن القرآن على سبعة أحرف وبيان معناه

حَدِيثِ إِبْرَاهِيمَ بْنِ سَعْدٍ عَنِ الزُّهْرِيِّ ۞ **حدثنا** يَحْيَى بْنُ يَحْيَى قَالَ قَرَأْتُ عَلَى مَالِكٍ
عَنِ ابْنِ شِهَابٍ عَنْ عُرْوَةَ بْنِ الزُّبَيْرِ عَنْ عَبْدِ الرَّحْمٰنِ بْنِ عَبْدٍ الْقَارِيِّ قَالَ سَمِعْتُ
عُمَرَ بْنَ الْخَطَّابِ يَقُولُ سَمِعْتُ هِشَامَ بْنَ حَكِيمِ بْنِ حِزَامٍ يَقْرَأُ سُورَةَ الْفُرْقَانِ عَلَى
غَيْرِ مَا أَقْرَأُهَا وَكَانَ رَسُولُ اللهِ صَلَّى اللهُ عَلَيْهِ وَسَلَّمَ أَقْرَأَنِيهَا فَكِدْتُ أَنْ أَعْجَلَ
عَلَيْهِ ثُمَّ أَمْهَلْتُهُ حَتَّى انْصَرَفَ ثُمَّ لَبَّبْتُهُ بِرِدَائِهِ فَجِئْتُ بِهِ رَسُولَ اللهِ صَلَّى اللهُ عَلَيْهِ وَسَلَّمَ
فَقُلْتُ يَا رَسُولَ اللهِ إِنِّي سَمِعْتُ هٰذَا يَقْرَأُ سُورَةَ الْفُرْقَانِ عَلَى غَيْرِ مَا أَقْرَأْتَنِيهَا فَقَالَ
رَسُولُ اللهِ صَلَّى اللهُ عَلَيْهِ وَسَلَّمَ أَرْسِلْهُ اقْرَأْ فَقَرَأَ الْقِرَاءَةَ الَّتِي سَمِعْتُهُ يَقْرَأُ فَقَالَ
رَسُولُ اللهِ صَلَّى اللهُ عَلَيْهِ وَسَلَّمَ هٰكَذَا أُنْزِلَتْ ثُمَّ قَالَ لِي اقْرَأْ فَقَرَأْتُ فَقَالَ هٰكَذَا
أُنْزِلَتْ إِنَّ هٰذَا الْقُرْآنَ أُنْزِلَ عَلَى سَبْعَةِ أَحْرُفٍ فَاقْرَأُوا مَا تَيَسَّرَ مِنْهُ **وحدثني** حَرْمَلَةُ بْنُ
يَحْيَى أَخْبَرَنَا ابْنُ وَهْبٍ أَخْبَرَنِي يُونُسُ عَنِ ابْنِ شِهَابٍ أَخْبَرَنِي عُرْوَةُ بْنُ الزُّبَيْرِ أَنَّ
الْمِسْوَرَ بْنَ مَخْرَمَةَ وَعَبْدَ الرَّحْمٰنِ بْنَ عَبْدٍ الْقَارِيَّ أَخْبَرَاهُ أَنَّهُمَا سَمِعَا عُمَرَ بْنَ الْخَطَّابِ
يَقُولُ سَمِعْتُ هِشَامَ بْنَ حَكِيمٍ يَقْرَأُ سُورَةَ الْفُرْقَانِ فِي حَيَاةِ رَسُولِ اللهِ صَلَّى اللهُ
عَلَيْهِ وَسَلَّمَ وَسَاقَ الْحَدِيثَ بِمِثْلِهِ وَزَادَ فَكِدْتُ أُسَاوِرُهُ فِي الصَّلَاةِ فَتَصَبَّرْتُ حَتَّى سَلَّمَ
حدثنا إِسْحٰقُ بْنُ إِبْرَاهِيمَ وَعَبْدُ بْنُ حُمَيْدٍ قَالَا أَخْبَرَنَا عَبْدُ الرَّزَّاقِ أَخْبَرَنَا مَعْمَرٌ عَنِ
الزُّهْرِيِّ كَرِوَايَةِ يُونُسَ بِإِسْنَادِهِ **وحدثني** حَرْمَلَةُ بْنُ يَحْيَى أَخْبَرَنَا ابْنُ وَهْبٍ
أَخْبَرَنِي يُونُسُ عَنِ ابْنِ شِهَابٍ حَدَّثَنِي عُبَيْدُ اللهِ بْنُ عَبْدِ اللهِ بْنِ عُتْبَةَ أَنَّ ابْنَ عَبَّاسٍ حَدَّثَهُ
أَنَّ رَسُولَ اللهِ صَلَّى اللهُ عَلَيْهِ وَسَلَّمَ قَالَ أَقْرَأَنِي جِبْرِيلُ عَلَيْهِ السَّلَامُ عَلَى حَرْفٍ
فَرَاجَعْتُهُ فَلَمْ أَزَلْ أَسْتَزِيدُهُ فَيَزِيدُنِي حَتَّى انْتَهَى إِلَى سَبْعَةِ أَحْرُفٍ قَالَ ابْنُ شِهَابٍ
بَلَغَنِي أَنَّ تِلْكَ السَّبْعَةَ الْأَحْرُفَ إِنَّمَا هِيَ فِي الْأَمْرِ الَّذِي يَكُونُ وَاحِدًا لَا يَخْتَلِفُ
فِي حَلَالٍ وَلَا حَرَامٍ **وحدثناه** عَبْدُ بْنُ حُمَيْدٍ أَخْبَرَنَا عَبْدُ الرَّزَّاقِ أَخْبَرَنَا مَعْمَرٌ
عَنِ الزُّهْرِيِّ بِهٰذَا الْإِسْنَادِ **حدثنا** مُحَمَّدُ بْنُ عَبْدِ اللهِ بْنِ نُمَيْرٍ حَدَّثَنَا أَبِي حَدَّثَنَا

وحدثنا يحيى نخ

فكدت أعجل عليه نخ

وحدثنا عبد بن حميد نخ

وحدثنا محمد نخ

قوله فكدت أن أعجل عليه أى قاربت أن اخاصمه بالعجلة فى أثناء القراءة وفى الرواية الاخرى كما فى صحيح البخارى فكدت اساوره فى الصلاة فتصبرت حتى سلم

قوله ثم لببته بردائه أى جمعته عليه عند لبته أى ما فوق صدره لئلا ينفلت و جررته و يقال أخذت بتلبيب فلان اذا جمعت عليه ثوبه الذى هو لابسه وقبضت عليه بجره قال النووى وهذا يدل على اعتنائهم بالقرآن والمحافظة على لفظه كما سمعوه بلا عدول الى ما تجوزه العربية اه

قوله على سبعة أحرف الصحيح أنها هى القراآت السبع كلها مستفيضة من النبى صلى الله تعالى عليه وسلم ضبطتها الائمة وأضافت كل حرف منها الى من كان اكثر قراءته به من الصحابة ثم اضيفت كل قراءة منها الى من اختارها من القراء السبعة اه ابن الملك وكأنه عليه الصلاة والسلام كشف له أن القراءة المتواترة تستقر فى امته على سبع وهى الموجودة الآن المتفق على تواترها والجمهور على أن ما فوقها شاذ لا يحل القراءة به فعلى هذا يكون معنى قوله على سبعة أحرف على سبعة أوجه كما فى العسقلانى قال يجوز أن يقرأ بكل وجه منها وليس المراد أن كل كلمة ولا جملة منه تقرأ على سبعة أوجه بل المراد ان غاية ما انتهى اليه عدد القراآت فى الكلمة الواحدة الى سبعة اه

قوله فاقرأوا ما تيسر منه أى من المنزل قال ابن حجر العسقلانى وفيه اشارة الى الحكمة فى التعدد المذكور وأنه للتيسير على القارئ اه وهو اقتباس منه صلى الله تعالى عليه وسلم

قوله اساوره أى آخذ برأسه أو اوائبه اه ابن حجر قوله فتصبرت أى تكلفت الصبر حتى سلم أى فرغ من صلاته

إِسْمَاعِيلُ بْنُ أَبِي خَالِدٍ عَنْ عَبْدِ اللهِ بْنِ عِيسَى بْنِ عَبْدِ الرَّحْمٰنِ بْنِ أَبِي لَيْلَى عَنْ جَدِّهِ عَنْ أُبَيِّ بْنِ كَعْبٍ قَالَ كُنْتُ فِي الْمَسْجِدِ فَدَخَلَ رَجُلٌ يُصَلِّي فَقَرَأَ قِرَاءَةً أَنْكَرْتُهَا عَلَيْهِ ثُمَّ دَخَلَ آخَرُ فَقَرَأَ قِرَاءَةً سِوَى قِرَاءَةِ صَاحِبِهِ فَلَمَّا قَضَيْنَا الصَّلَاةَ دَخَلْنَا جَمِيعًا عَلَى رَسُولِ اللهِ صَلَّى اللهُ عَلَيْهِ وَسَلَّمَ فَقُلْتُ إِنَّ هٰذَا قَرَأَ قِرَاءَةً أَنْكَرْتُهَا عَلَيْهِ وَدَخَلَ آخَرُ فَقَرَأَ سِوَى قِرَاءَةِ صَاحِبِهِ فَأَمَرَهُمَا رَسُولُ اللهِ صَلَّى اللهُ عَلَيْهِ وَسَلَّمَ فَقَرَآ فَحَسَّنَ النَّبِيُّ صَلَّى اللهُ عَلَيْهِ وَسَلَّمَ شَأْنَهُمَا فَسَقَطَ فِي نَفْسِي مِنَ التَّكْذِيبِ وَلَا إِذْ كُنْتُ فِي الْجَاهِلِيَّةِ فَلَمَّا رَأَى رَسُولُ اللهِ صَلَّى اللهُ عَلَيْهِ وَسَلَّمَ مَا قَدْ غَشِيَنِي ضَرَبَ فِي صَدْرِي فَفِضْتُ عَرَقًا وَكَأَنَّمَا أَنْظُرُ إِلَى اللهِ عَزَّ وَجَلَّ فَرَقًا فَقَالَ لِي يَا أُبَيُّ أُرْسِلَ إِلَيَّ أَنِ اقْرَأِ الْقُرْآنَ عَلَى حَرْفٍ فَرَدَدْتُ إِلَيْهِ أَنْ هَوِّنْ عَلَى أُمَّتِي فَرَدَّ إِلَيَّ الثَّانِيَةَ اقْرَأْهُ عَلَى حَرْفَيْنِ فَرَدَدْتُ إِلَيْهِ أَنْ هَوِّنْ عَلَى أُمَّتِي فَرَدَّ إِلَيَّ الثَّالِثَةَ اقْرَأْهُ عَلَى سَبْعَةِ أَحْرُفٍ فَلَكَ بِكُلِّ رَدَّةٍ رَدَدْتُكَهَا مَسْأَلَةٌ تَسْأَلُنِيهَا فَقُلْتُ اللّٰهُمَّ اغْفِرْ لِأُمَّتِي اللّٰهُمَّ اغْفِرْ لِأُمَّتِي وَأَخَّرْتُ الثَّالِثَةَ لِيَوْمٍ يَرْغَبُ إِلَيَّ الْخَلْقُ كُلُّهُمْ حَتَّى إِبْرَاهِيمُ صَلَّى اللهُ عَلَيْهِ وَسَلَّمَ **حدثنا** أَبُو بَكْرِ بْنُ أَبِي شَيْبَةَ حَدَّثَنَا مُحَمَّدُ بْنُ بِشْرٍ حَدَّثَنِي إِسْمَاعِيلُ ابْنُ أَبِي خَالِدٍ حَدَّثَنِي عَبْدُ اللهِ بْنُ عِيسَى عَنْ عَبْدِ الرَّحْمٰنِ بْنِ أَبِي لَيْلَى أَخْبَرَنِي أُبَيُّ بْنُ كَعْبٍ أَنَّهُ كَانَ جَالِسًا فِي الْمَسْجِدِ إِذْ دَخَلَ رَجُلٌ فَصَلَّى فَقَرَأَ قِرَاءَةً وَاقْتَصَّ الْحَدِيثَ بِمِثْلِ حَدِيثِ ابْنِ نُمَيْرٍ **وحدثنا** أَبُو بَكْرِ بْنُ أَبِي شَيْبَةَ حَدَّثَنَا غُنْدَرٌ عَنْ شُعْبَةَ ح وَحَدَّثَنَاهُ ابْنُ الْمُثَنَّى وَابْنُ بَشَّارٍ قَالَ ابْنُ الْمُثَنَّى حَدَّثَنَا مُحَمَّدُ بْنُ جَعْفَرٍ حَدَّثَنَا شُعْبَةُ عَنِ الْحَكَمِ عَنْ مُجَاهِدٍ عَنِ ابْنِ أَبِي لَيْلَى عَنْ أُبَيِّ بْنِ كَعْبٍ أَنَّ النَّبِيَّ صَلَّى اللهُ عَلَيْهِ وَسَلَّمَ كَانَ عِنْدَ أَضَاةِ بَنِي غِفَارٍ قَالَ فَأَتَاهُ جِبْرِيلُ عَلَيْهِ السَّلَامُ فَقَالَ إِنَّ اللهَ يَأْمُرُكَ أَنْ تَقْرَأَ أُمَّتُكَ الْقُرْآنَ عَلَى حَرْفٍ فَقَالَ أَسْأَلُ اللهَ مُعَافَاتَهُ وَمَغْفِرَتَهُ وَإِنَّ أُمَّتِي لَا تُطِيقُ ذٰلِكَ ثُمَّ أَتَاهُ الثَّانِيَةَ فَقَالَ إِنَّ اللهَ يَأْمُرُكَ أَنْ تَقْرَأَ أُمَّتُكَ الْقُرْآنَ عَلَى حَرْفَيْنِ فَقَالَ

قوله فسقط في نفسي أي وقع في خاطري من تكذيب النبوة لتصويبه قراءة الرجلين ما لم يقع مثله في الاسلام ولا في الجاهلية فلفظ سقط من السقوط بمعنى الوقوع وهو على بناء المعلوم كما هو المفهوم من كلام الشارح النووي وغيره والفاعل محذوف وحذف الفاعل المعلوم جائز وعبر عن خطر المستعمل في المعاني بسقط المستعمل في الاجسام اشعاراً بشدة هذا الخاطر وثقله ووقوعه من غير اختيار ونقل ملا علي عن شراح المصابيح ضبطهم اياه بصيغة المجهول واستصوبه وقال ان لفظ سقط جاء في قوله تعالى ولما سقط في أيديهم بالقراءة المتواترة على الضم فتحمل رواية الحديث عليه مطابقة بينهما ولاشك ان قوله تعالى في أيديهم وقوله في الحديث في نفسي بمعنى واحد لانه كثيرا ما يعبر عن النفس بالايدي فالمعنى ندمت من تكذيبي وانكاري قراءتهما ندامة ما ندمت مثلها لا في الاسلام ولا اذ كنت في الجاهلية اه وعن هذا ضبطناه بوجهين كما تراه

قوله ولا اذ كنت في الجاهلية فهم مما سبق من التقدير كونه معطوفاً على مقدر والمعنى لا في وقت اسلامي ولا في وقت جاهليتي

قوله ما قد غشيني أي أتاني أبان ما قد ستر لي من آثار الخجالة وعلامات الندامة

قوله ضرب في صدري لاخراج ذلك الخاطر المذموم ببركة يده المباركة

قوله ففضت عرقاً أي امتلأ عرق استحياء منه صلى الله تعالى عليه وسلم حتى فاض أي سال من جميع جسدي

قوله فرقاً أي خوفاً وانتصابه على المفعول له وانتصاب عرقاً على التمييز

قوله ارسل الي أي أرسل الله تعالى الي جبريل عليه السلام أن اقرأ على حرف أي قراءة واحدة فان مفسرة فيه وفيما بعده من قوله فرددت اليه أن هون أي سهل على امتي كما في المرقاة

قوله فلك بكل ردة رددتكها أي لك بكل مرة رجعتك الي ورددتكها بعض أجوبتك ايها بحيث ما هممت على امتثال من أولى الامر اه مرقاة قوله وأخرت الثالثة فأبيت أن أتنيها أي ينبغي أن تعلم أني أخرت الثالثة وهي التفاعة الكبرى قوله يرغب الخلق أي يحتاجون ويتمنون قوله حتى ابراهيم قال ملا علي الرفع معطوف على الخلق وفيه دليل على رفعة ابراهيم على سائر الانبياء وتفضيل نبينا على الكل صلوات الله وسلامه عليهم اجمعين اه

اَسْأَلُ اللّٰهَ مُعَافَاتَهُ وَمَغْفِرَتَهُ وَاِنَّ اُمَّتِي لَا تُطِيقُ ذٰلِكَ ثُمَّ جَاءَهُ الثَّالِثَةَ فَقَالَ اِنَّ اللّٰهَ يَأْمُرُكَ اَنْ تَقْرَأَ اُمَّتُكَ الْقُرْآنَ عَلٰى ثَلَاثَةِ اَحْرُفٍ فَقَالَ اَسْأَلُ اللّٰهَ مُعَافَاتَهُ وَمَغْفِرَتَهُ وَاِنَّ اُمَّتِي لَا تُطِيقُ ذٰلِكَ ثُمَّ جَاءَهُ الرَّابِعَةَ فَقَالَ اِنَّ اللّٰهَ يَأْمُرُكَ اَنْ تَقْرَأَ اُمَّتُكَ الْقُرْآنَ عَلٰى سَبْعَةِ اَحْرُفٍ فَاَيُّمَا حَرْفٍ قَرَأُوا عَلَيْهِ فَقَدْ اَصَابُوا **وحدثناه** عُبَيْدُ اللّٰهِ بْنُ مُعَاذٍ حَدَّثَنَا اَبِي حَدَّثَنَا شُعْبَةُ بِهٰذَا الْاِسْنَادِ مِثْلَهُ ❁ **حدثنا** اَبُو بَكْرِ بْنُ اَبِي شَيْبَةَ وَابْنُ نُمَيْرٍ جَمِيعاً عَنْ وَكِيعٍ قَالَ اَبُو بَكْرٍ حَدَّثَنَا وَكِيعٌ عَنِ الْاَعْمَشِ عَنْ اَبِي وَائِلٍ قَالَ جَاءَ رَجُلٌ يُقَالُ لَهُ نَهِيكُ بْنُ سِنَانٍ اِلٰى عَبْدِ اللّٰهِ فَقَالَ يَا اَبَا عَبْدِ الرَّحْمٰنِ كَيْفَ تَقْرَأُ هٰذَا الْحَرْفَ اَلِفاً تَجِدُهُ اَمْ يَاءً مِنْ مَاءٍ غَيْرِ آسِنٍ اَوْ مِنْ مَاءٍ غَيْرِ يَاسِنٍ قَالَ فَقَالَ عَبْدُ اللّٰهِ وَكُلَّ الْقُرْآنِ قَدْ اَحْصَيْتَ غَيْرَ هٰذَا قَالَ اِنِّي لَاَقْرَأُ الْمُفَصَّلَ فِي رَكْعَةٍ فَقَالَ عَبْدُ اللّٰهِ هَذّاً كَهَذِّ الشِّعْرِ اِنَّ اَقْوَاماً يَقْرَؤُنَ الْقُرْآنَ لَا يُجَاوِزُ تَرَاقِيَهُمْ وَلٰكِنْ اِذَا وَقَعَ فِي الْقَلْبِ فَرَسَخَ فِيهِ نَفَعَ اِنَّ اَفْضَلَ الصَّلَاةِ الرُّكُوعُ وَالسُّجُودُ اِنِّي لَاَعْلَمُ النَّظَائِرَ الَّتِي كَانَ رَسُولُ اللّٰهِ صَلَّى اللّٰهُ عَلَيْهِ وَسَلَّمَ يَقْرُنُ بَيْنَهُنَّ سُورَتَيْنِ فِي كُلِّ رَكْعَةٍ ثُمَّ قَامَ عَبْدُ اللّٰهِ فَدَخَلَ عَلْقَمَةُ فِي اِثْرِهِ ثُمَّ خَرَجَ فَقَالَ قَدْ اَخْبَرَنِي بِهَا قَالَ ابْنُ نُمَيْرٍ فِي رِوَايَتِهِ جَاءَ رَجُلٌ مِنْ بَنِي بَجِيلَةَ اِلٰى عَبْدِ اللّٰهِ وَلَمْ يَقُلْ نَهِيكُ بْنُ سِنَانٍ **وحدثنا** اَبُو كُرَيْبٍ حَدَّثَنَا اَبُو مُعَاوِيَةَ عَنِ الْاَعْمَشِ عَنْ اَبِي وَائِلٍ قَالَ جَاءَ رَجُلٌ اِلٰى عَبْدِ اللّٰهِ يُقَالُ لَهُ نَهِيكُ بْنُ سِنَانٍ بِمِثْلِ حَدِيثِ وَكِيعٍ غَيْرَ اَنَّهُ قَالَ فَجَاءَ عَلْقَمَةُ لِيَدْخُلَ عَلَيْهِ فَقُلْنَا لَهُ سَلْهُ عَنِ النَّظَائِرِ الَّتِي كَانَ رَسُولُ اللّٰهِ صَلَّى اللّٰهُ عَلَيْهِ وَسَلَّمَ يَقْرَأُ بِهَا فِي رَكْعَةٍ فَدَخَلَ عَلَيْهِ فَسَأَلَهُ ثُمَّ خَرَجَ عَلَيْنَا فَقَالَ عِشْرُونَ سُورَةً مِنَ الْمُفَصَّلِ فِي تَأْلِيفِ عَبْدِ اللّٰهِ **وحدثناه** اِسْحٰقُ بْنُ اِبْرَاهِيمَ اَخْبَرَنَا عِيسَى ابْنُ يُونُسَ حَدَّثَنَا الْاَعْمَشُ فِي هٰذَا الْاِسْنَادِ بِنَحْوِ حَدِيثِهِمَا وَقَالَ اِنِّي لَاَعْرِفُ النَّظَائِرَ الَّتِي كَانَ يَقْرَأُ بِهِنَّ رَسُولُ اللّٰهِ صَلَّى اللّٰهُ عَلَيْهِ وَسَلَّمَ اثْنَتَيْنِ فِي رَكْعَةٍ عِشْرِينَ سُورَةً

فان امتي لا تطيق (في الموضعين) نخ

غير هذا الحرف نخ

اني لاعرف النظائر نخ

عشرون سورة في عشر ركعات نخ

أخبرنا الاعمش نخ

عشرون نخ

قوله ثم جاءه الرابعة الخ المرات في هذه الرواية أربع والاحرف السبعة انما كانت في المرة الرابعة بخلاف الرواية الاولى فان المرات فيها ثلاث والاحرف السبعة في المرة الثالثة وغاية ما أجاب به الشراح عن هذا الاشكال أن قالوا الثالثة في الرواية الاولى بمعنى الرابعة مجازا وان بعض المرات محذوف اه

باب ترتيل القراءة واجتناب الهذ وهو الافراط في السرعة واباحة سورتين فاكثر في ركعة

قوله فايما حرف قرأوا عليه فقد أصابوا معناه لا تجاوز امتك سبعة أحرف ولهم الخيار في السبعة اه من النووي

قوله غير آسن الآسن من الماء هو المتغير الطعم واللون ويأسن من اليسن وهو بالتحريك أسن البئر أي اصابتها ببخارها من دخلها كما في القاموس

قوله وكل قرآن أحصيت غير هذا وهذا ليس بجواب فهو محمول على أنه فهم عنه أنه غير مسترشد في سؤاله ولذلك لم يجبه كما في النووي

قوله هذاً كهذ الشعر نصبه على المصدر أي أتهذ القرآن هذاً فتسرع فيه كما تسرع في قراءة الشعر قال في المصباح الهذ سرعة القطع وهذ قراءته هذاً من باب قتل أسرع فيها اه

قوله يقرؤن القرآن لا يجاوز تراقيهم هذا اقتباس من حديث الخوارج أي لا يجاوز القرآن تراقيهم ليصل الى قلوبهم فليس حظهم منه الا مروره على ألسنتهم والتراقي جمع الترقوة وهي العظم الذي بين ثغرة النحر والعاتق وهما ترقوتان من الجانبين وزنها فعلوة بفتح الفاء وضم اللام وفي المصباح عن بعضهم ولا تكون الترقوة لشيء من الحيوانات الا للانسان خاصة اه ونحن نسمي هذا العظم «كوبريجك كميكي» معناه بالعربي عظم القنيطرة

قوله الى عبد الله يعني ابن مسعود وأبو عبد الرحمن كنيته

فى عشر ركعات **حدثنا** شيبان بن فروخ حدثنا مهدى بن ميمون حدثنا واصل
الاحدب عن ابى وائل قال غدونا على عبد الله بن مسعود يوما بعدما صلينا الغداة
فسلمنا بالباب فاذن لنا قال فمكثنا بالباب هنية قال فخرجت الجارية فقالت
الا تدخلون فدخلنا فاذا هو جالس يسبح فقال ما منعكم ان تدخلوا وقد اذن لكم فقلنا
لا الا انا ظننا ان بعض اهل البيت نائم قال ظننتم بآل ابن ام عبد غفلة قال ثم اقبل
يسبح حتى ظن ان الشمس قد طلعت فقال يا جارية انظرى هل طلعت قال فنظرت
فاذا هى لم تطلع فاقبل يسبح حتى اذا ظن ان الشمس قد طلعت قال يا جارية
انظرى هل طلعت فنظرت فاذا هى قد طلعت فقال الحمد لله الذى اقالنا يومنا هذا
(فقال مهدى واحسبه قال) ولم يهلكنا بذنوبنا قال فقال رجل من القوم قرأت
المفصل البارحة كله قال فقال عبد الله هذا كهذ الشعر انا لقد سمعنا القرائن
وانى لاحفظ القرائن التى كان يقرأهن رسول الله صلى الله عليه وسلم ثمانية
عشر من المفصل وسورتين من آل حم **حدثنا** عبد بن حميد حدثنا حسين بن
على الجعفى عن زائدة عن منصور عن شقيق قال جاء رجل من بنى بجيلة يقال له
نهيك بن سنان الى عبد الله فقال انى اقرأ المفصل فى ركعة فقال عبد الله
هذا كهذ الشعر لقد علمت النظائر التى كان رسول الله صلى الله عليه وسلم يقرأ
بهن سورتين فى ركعة **حدثنا** محمد بن المثنى وابن بشار قال ابن المثنى حدثنا
محمد بن جعفر حدثنا شعبة عن عمرو بن مرة انه سمع ابا وائل يحدث ان رجلا
جاء الى ابن مسعود فقال انى قرأت المفصل الليلة كله فى ركعة فقال عبد الله هذا
كهذ الشعر فقال عبد الله لقد عرفت النظائر التى كان رسول الله صلى الله عليه وسلم يقرن
بينهن قال فذكر عشرين سورة من المفصل سورتين سورتين فى كل ركعة ❁ **حدثنا**
احمد بن عبد الله بن يونس حدثنا زهير حدثنا ابو اسحق قال رأيت رجلا سأل الاسود

باب
ما يتعلق بالقراآت

قوله هنية اى قليلا من الزمان وهو تصغير هنة ويعبر بها عن كل شئ كما فى النهاية ومر فى ص ٤٨

قوله ابن ام عبد يعنى نفسه فان ام عبد الهذلية امه والنبى صلى الله تعالى عليه وسلم وغيره كانوا يقولون لابن مسعود ابن ام عبد كما فى اسد الغابة

قوله اقالنا يومنا هذا اى اقال عثرتنا ولم يؤاخذنا بسيئاتنا هذا اليوم حتى اطلع علينا الشمس من مطلعها

قوله قرأت المفصل هو كما ذكر فى الفقه عبارة عن السبع الاخير من القرآن اوله سورة الحجرات فى قول الاكثرين سمى به لكثرة الفصل بين سوره بالبسامل اولكثرة الفواصل

قوله القرائن اراد بها ما اراد بالنظائر الواقعة فى الرواية السابقة واللاحقة يعنى ما كان يقرن عليه الصلاة والسلام بينهن من السور فى صلاته

قوله من آل حم يعنى من السور التى اولها حم اه نووى

هل طلعت الشمس ٤ ٣

لقد سمعنا القرآن ٤

ثمانى عشرة ٤

فى كل ركعة (فى الموضعين) ٤ ٣ ٣ ٣

ابن يزيد وهو يعلم القرآن في المسجد فقال كيف تقرأ هذه الآية فهل من مدكر أدالا
أم ذالا قال بل دالا سمعت عبد الله بن مسعود يقول سمعت رسول الله صلى الله
عليه وسلم يقول مدكر دالا **وحدثنا** محمد بن المثنى وابن بشار قال ابن المثنى حدثنا
محمد بن جعفر حدثنا شعبة عن أبي إسحق عن الأسود عن عبد الله عن النبي صلى الله
عليه وسلم أنه كان يقرأ هذا الحرف فهل من مدكر **وحدثنا** أبو بكر بن أبي شيبة
وأبو كريب (واللفظ لأبي بكر) قالا حدثنا أبو معاوية عن الأعمش عن إبراهيم
عن علقمة قال قدمنا الشام فأتانا أبو الدرداء فقال فيكم أحد يقرأ على قراءة
عبد الله فقلت نعم أنا قال فكيف سمعت عبد الله يقرأ هذه الآية والليل إذا
يغشى قال سمعته يقرأ والليل إذا يغشى والذكر والأنثى قال وأنا والله هكذا
سمعت رسول الله صلى الله عليه وسلم يقرأها ولكن هؤلاء يريدون أن أقرأ وما
خلق فلا أتابعهم **وحدثنا** قتيبة بن سعيد حدثنا جرير عن مغيرة عن إبراهيم قال
أتى علقمة الشام فدخل مسجدا فصلى فيه ثم قام إلى حلقة فجلس فيها قال فجاء رجل
فعرفت فيه تحوش القوم وهيئتهم قال فجلس إلى جنبي ثم قال أتحفظ كما كان
عبد الله يقرأ فذكر بمثله **حدثنا** علي بن حجر السعدي حدثنا إسماعيل بن إبراهيم
عن داود بن أبي هند عن الشعبي عن علقمة قال لقيت أبا الدرداء فقال لي ممن
أنت قلت من أهل العراق قال من أيهم قلت من أهل الكوفة قال هل تقرأ
على قراءة عبد الله بن مسعود قال قلت نعم قال فاقرأ والليل إذا يغشى قال فقرأت
والليل إذا يغشى والنهار إذا تجلى والذكر والأنثى قال فضحك ثم قال هكذا
سمعت رسول الله صلى الله عليه وسلم يقرأها **وحدثنا** محمد بن المثنى حدثني
عبد الأعلى حدثنا داود عن عامر عن علقمة قال أتيت الشام فلقيت أبا الدرداء
فذكر بمثل حديث ابن علية ❁ **حدثنا** يحيى بن يحيى قال قرأت على مالك عن

هل من مدكر نخ

حدثنا أبو بكر نخ

أتانا علقمة الشام نخ

وحدثني علي بن حجر السعدي نخ

وحدثنا يحيى نخ

قوله يقول مدكر دالا يعني بالمهملة وأصله مذتكر فأبدلت التاء دالا ثم أدغمت المعجمة في المهملة فصار النطق بدال مهملة اه نووي

قوله عبد الله يعني ابن مسعود

قوله سمعته يقرأ والليل اذا يغشى والذكر والانثى المفهوم من سياق الاحاديث في هذا الصحيح وفي صحيح البخاري ان الذي أسقطه عبد الله في هذه السورة انما هو ما خلق فانه كان يقرأ والليل اذا يغشى والنهار اذا تجلى والذكر والانثى باعراب الجر لعدم ما خلق عنده وفي هذا الحديث اسقاط ما لم يسقطه رضي الله تعالى عنه والرواية التامة ما سيجيء في طريق علي بن حجر السعدي

قوله يريدون أن أقرأ وما خلق أي مع نصب ما بعده كما هو التلاوة

قوله فجاء رجل هو أبو الدرداء كما هو المسمى في طريق أبي بكر وعلي السعدي

قوله فعرفت فيه أي في حق ذلك الرجل

قوله تحوش القوم وهيئتهم أي اجتماعهم حوله وانقباضهم عني وهذا قول علقمة

باب
الاوقات التي نهى عن الصلاة فيها

مُحَمَّدِ بْنِ يَحْيَى بْنِ حَبَّانَ عَنِ الْأَعْرَجِ عَنْ أَبِي هُرَيْرَةَ أَنَّ رَسُولَ اللَّهِ صَلَّى اللَّهُ عَلَيْهِ وَسَلَّمَ نَهَى عَنِ الصَّلَاةِ بَعْدَ الْعَصْرِ حَتَّى تَغْرُبَ الشَّمْسُ وَعَنِ الصَّلَاةِ بَعْدَ الصُّبْحِ حَتَّى تَطْلُعَ الشَّمْسُ **و حدثنا** دَاوُدُ بْنُ رُشَيْدٍ وَإِسْمَاعِيلُ بْنُ سَالِمٍ جَمِيعاً عَنْ هُشَيْمٍ قَالَ دَاوُدُ حَدَّثَنَا هُشَيْمٌ أَخْبَرَنَا مَنْصُورٌ عَنْ قَتَادَةَ قَالَ أَخْبَرَنَا أَبُو الْعَالِيَةِ عَنِ ابْنِ عَبَّاسٍ قَالَ سَمِعْتُ غَيْرَ وَاحِدٍ مِنْ أَصْحَابِ رَسُولِ اللَّهِ صَلَّى اللَّهُ عَلَيْهِ وَسَلَّمَ مِنْهُمْ عُمَرُ بْنُ الْخَطَّابِ وَكَانَ أَحَبَّهُمْ إِلَيَّ أَنَّ رَسُولَ اللَّهِ صَلَّى اللَّهُ عَلَيْهِ وَسَلَّمَ نَهَى عَنِ الصَّلَاةِ بَعْدَ الْفَجْرِ حَتَّى تَطْلُعَ الشَّمْسُ وَبَعْدَ الْعَصْرِ حَتَّى تَغْرُبَ الشَّمْسُ ۞ وَحَدَّثَنِيهِ زُهَيْرُ بْنُ حَرْبٍ حَدَّثَنَا يَحْيَى بْنُ سَعِيدٍ عَنْ شُعْبَةَ ح وَحَدَّثَنِي أَبُو غَسَّانَ الْمِسْمَعِيُّ حَدَّثَنَا عَبْدُ الْأَعْلَى حَدَّثَنَا سَعِيدٌ ح وَحَدَّثَنَا إِسْحَقُ بْنُ إِبْرَاهِيمَ أَخْبَرَنَا مُعَاذُ بْنُ هِشَامٍ حَدَّثَنِي أَبِي كُلُّهُمْ عَنْ قَتَادَةَ بِهَذَا الْإِسْنَادِ غَيْرَ أَنَّ فِي حَدِيثِ سَعِيدٍ وَهِشَامٍ بَعْدَ الصُّبْحِ حَتَّى تَشْرُقَ الشَّمْسُ **وحدثني** حَرْمَلَةُ بْنُ يَحْيَى أَخْبَرَنَا ابْنُ وَهْبٍ أَخْبَرَنِي يُونُسُ أَنَّ ابْنَ شِهَابٍ أَخْبَرَهُ قَالَ أَخْبَرَنِي عَطَاءُ ابْنُ يَزِيدَ اللَّيْثِيُّ أَنَّهُ سَمِعَ أَبَا سَعِيدٍ الْخُدْرِيَّ يَقُولُ قَالَ رَسُولُ اللَّهِ صَلَّى اللَّهُ عَلَيْهِ وَسَلَّمَ لَا صَلَاةَ بَعْدَ صَلَاةِ الْعَصْرِ حَتَّى تَغْرُبَ الشَّمْسُ وَلَا صَلَاةَ بَعْدَ صَلَاةِ الْفَجْرِ حَتَّى تَطْلُعَ الشَّمْسُ **حدثنا** يَحْيَى بْنُ يَحْيَى قَالَ قَرَأْتُ عَلَى مَالِكٍ عَنْ نَافِعٍ عَنِ ابْنِ عُمَرَ أَنَّ رَسُولَ اللَّهِ صَلَّى اللَّهُ عَلَيْهِ وَسَلَّمَ قَالَ لَا يَتَحَرَّى أَحَدُكُمْ فَيُصَلِّيَ عِنْدَ طُلُوعِ الشَّمْسِ وَلَا عِنْدَ غُرُوبِهَا **و حدثنا** أَبُو بَكْرِ بْنُ أَبِي شَيْبَةَ حَدَّثَنَا وَكِيعٌ ح وَحَدَّثَنَا مُحَمَّدُ بْنُ عَبْدِ اللَّهِ بْنِ نُمَيْرٍ حَدَّثَنَا أَبِي وَمُحَمَّدُ بْنُ بِشْرٍ قَالَا جَمِيعاً حَدَّثَنَا هِشَامٌ عَنْ أَبِيهِ عَنِ ابْنِ عُمَرَ قَالَ قَالَ رَسُولُ اللَّهِ صَلَّى اللَّهُ عَلَيْهِ وَسَلَّمَ لَا تَحَرَّوْا بِصَلَاتِكُمْ طُلُوعَ الشَّمْسِ وَلَا غُرُوبَهَا فَإِنَّهَا تَطْلُعُ بِقَرْنَيِ الشَّيْطَانِ **و حدثنا** أَبُو بَكْرِ بْنُ أَبِي شَيْبَةَ حَدَّثَنَا وَكِيعٌ ح وَحَدَّثَنَا مُحَمَّدُ بْنُ عَبْدِ اللَّهِ بْنِ نُمَيْرٍ حَدَّثَنَا أَبِي وَابْنُ بِشْرٍ قَالُوا جَمِيعاً حَدَّثَنَا هِشَامٌ عَنْ أَبِيهِ عَنِ ابْنِ عُمَرَ قَالَ قَالَ رَسُولُ اللَّهِ صَلَّى اللَّهُ عَلَيْهِ وَسَلَّمَ إِذَا بَدَا حَاجِبُ الشَّمْسِ فَأَخِّرُوا الصَّلَاةَ حَتَّى تَبْرُزَ وَإِذَا غَابَ حَاجِبُ

حدثنا أبو غسان الخ

حدثنا أبو بكر الخ عن أبيه أن ابن عمر الخ

قوله حتى تطلع الشمس المراد بالطلوع هنا ارتفاع الشمس وانشراقها واضاءتها لا مجرد ظهور قرصها كما فى النووى يدل عليه ما يأتى من حديث اذا بدا حاجب الشمس فاخروا الصلاة حتى تبرز وحديث النهى حين تطلع الشمس بازغة حتى ترتفع

قوله حتى تشرق الشمس ذكر النووى فى شرح هذا القول ضبطه بوجهين من الشروق ومن الاشراق قال والشروق هو الطلوع الا أن المراد هنا معنى الاشراق والاضاءة لا مجرد الطلوع اه باختصار

قوله لايتحرى أحدكم أى لايقصد أحدكم نفى بمعنى نهى وفى نسخة لايتحر بصيغة النهى قال ابن الملك فى شرح المشارق مفعوله محذوف لدلالة الكلام يعنى لايقصد أحدكم الوقت الذى تطلع فيه الشمس وتغرب وقال ملا على فى شرح مشكاة المصابيح أى لايقصد أحدكم فعلاً ليكون سببا لوقوع الصلاة فى زمان الكراهة اه

قوله فيصلى قال ابن الملك باسكان الياء ويجوز نصبها اه وقال ملا على بالنصب جواباً وفى نسخة بالرفع اه

قوله عند طلوع الشمس ولا عند غروبها المنهى عنه فى هذين الوقتين الفرائض والنوافل جميعاً عند أبى حنيفة و أصحابه والنوافل فحسب عند مالك والشافعى رحمهم الله تعالى لقوله عليه السلام من نام عن صلاته أو نسيها فليصلها اذا ذكرها فان ذلك وقتها اه ابن الملك

قوله اذا بدا أى اذا ظهر حاجب الشمس أى طرفها الذى يبدو أولاً قال ابن الملك أراد به ناحيتها وهو مستعار من حاجب الوجه اه

قوله حتى تبرز أى تخرج بارزة بالارتفاع قدر رمح

الشَّمْسِ فَأَخِّرُوا الصَّلَاةَ حَتَّى تَغِيبَ **وحدثنا** قُتَيْبَةُ بْنُ سَعِيدٍ حَدَّثَنَا لَيْثٌ عَنْ خَيْرِ
ابْنِ نُعَيْمٍ الْحَضْرَمِيِّ عَنِ ابْنِ هُبَيْرَةَ عَنْ أَبِي تَمِيمٍ الْجَيْشَانِيِّ عَنْ أَبِي بَصْرَةَ الْغِفَارِيِّ قَالَ
صَلَّى بِنَا رَسُولُ اللهِ صَلَّى اللهُ عَلَيْهِ وَسَلَّمَ الْعَصْرَ بِالْمُخَمَّصِ فَقَالَ إِنَّ هٰذِهِ الصَّلَاةَ عُرِضَتْ
عَلَى مَنْ كَانَ قَبْلَكُمْ فَضَيَّعُوهَا فَمَنْ حَافَظَ عَلَيْهَا كَانَ لَهُ أَجْرُهُ مَرَّتَيْنِ وَلَا صَلَاةَ
بَعْدَهَا حَتَّى يَطْلُعَ الشَّاهِدُ (وَالشَّاهِدُ النَّجْمُ) **وحدثني** زُهَيْرُ بْنُ حَرْبٍ حَدَّثَنَا
يَعْقُوبُ بْنُ إِبْرَاهِيمَ حَدَّثَنَا أَبِي عَنِ ابْنِ إِسْحٰقَ قَالَ حَدَّثَنِي يَزِيدُ بْنُ أَبِي حَبِيبٍ عَنْ
خَيْرِ بْنِ نُعَيْمٍ الْحَضْرَمِيِّ عَنْ عَبْدِ اللهِ بْنِ هُبَيْرَةَ السَّبَائِيِّ (وَكَانَ ثِقَةً) عَنْ أَبِي تَمِيمٍ
الْجَيْشَانِيِّ عَنْ أَبِي بَصْرَةَ الْغِفَارِيِّ قَالَ صَلَّى بِنَا رَسُولُ اللهِ صَلَّى اللهُ عَلَيْهِ وَسَلَّمَ الْعَصْرَ
بِمِثْلِهِ **وحدثنا** يَحْيَى بْنُ يَحْيَى حَدَّثَنَا عَبْدُ اللهِ بْنُ وَهْبٍ عَنْ مُوسَى بْنِ عُلَيٍّ عَنْ أَبِيهِ
قَالَ سَمِعْتُ عُقْبَةَ بْنَ عَامِرٍ الْجُهَنِيَّ يَقُولُ ثَلَاثُ سَاعَاتٍ كَانَ رَسُولُ اللهِ صَلَّى اللهُ عَلَيْهِ
وَسَلَّمَ يَنْهَانَا أَنْ نُصَلِّيَ فِيهِنَّ أَوْ أَنْ نَقْبُرَ فِيهِنَّ مَوْتَانَا حِينَ تَطْلُعُ الشَّمْسُ بَازِغَةً حَتَّى تَرْتَفِعَ
وَحِينَ يَقُومُ قَائِمُ الظَّهِيرَةِ حَتَّى تَمِيلَ الشَّمْسُ وَحِينَ تَضَيَّفُ الشَّمْسُ لِلْغُرُوبِ حَتَّى
تَغْرُبَ ❁ **حدثني** أَحْمَدُ بْنُ جَعْفَرٍ الْمَعْقِرِيُّ حَدَّثَنَا النَّضْرُ بْنُ مُحَمَّدٍ حَدَّثَنَا عِكْرِمَةُ بْنُ
عَمَّارٍ حَدَّثَنَا شَدَّادُ بْنُ عَبْدِ اللهِ أَبُو عَمَّارٍ وَيَحْيَى بْنُ أَبِي كَثِيرٍ عَنْ أَبِي أُمَامَةَ قَالَ عِكْرِمَةُ
وَلَقِيَ شَدَّادٌ أَبَا أُمَامَةَ وَوَاثِلَةَ وَصَحِبَ أَنَسًا إِلَى الشَّامِ وَأَثْنَى عَلَيْهِ فَضْلًا وَخَيْرًا عَنْ
أَبِي أُمَامَةَ قَالَ قَالَ عَمْرُو بْنُ عَبَسَةَ السُّلَمِيُّ كُنْتُ وَأَنَا فِي الْجَاهِلِيَّةِ أَظُنُّ أَنَّ النَّاسَ
عَلَى ضَلَالَةٍ وَأَنَّهُمْ لَيْسُوا عَلَى شَيْءٍ وَهُمْ يَعْبُدُونَ الْأَوْثَانَ فَسَمِعْتُ بِرَجُلٍ بِمَكَّةَ
يُخْبِرُ أَخْبَارًا فَقَعَدْتُ عَلَى رَاحِلَتِي فَقَدِمْتُ عَلَيْهِ فَإِذَا رَسُولُ اللهِ صَلَّى اللهُ عَلَيْهِ وَسَلَّمَ
مُسْتَخْفِيًا جُرَءَاءُ عَلَيْهِ قَوْمُهُ فَتَلَطَّفْتُ حَتَّى دَخَلْتُ عَلَيْهِ بِمَكَّةَ فَقُلْتُ لَهُ مَا أَنْتَ
قَالَ أَنَا نَبِيٌّ فَقُلْتُ وَمَا نَبِيٌّ قَالَ أَرْسَلَنِيَ اللهُ فَقُلْتُ وَبِأَيِّ شَيْءٍ أَرْسَلَكَ قَالَ أَرْسَلَنِي
بِصِلَةِ الْأَرْحَامِ وَكَسْرِ الْأَوْثَانِ وَأَنْ يُوَحَّدَ اللهُ لَا يُشْرَكُ بِهِ شَيْءٌ قُلْتُ لَهُ فَمَنْ

(معك)

قوله بالمخمص هو بميم مضمومة وخاء معجمة ثم ميم مفتوحتين وهو موضع معروف كذا فى النووى وقال ملا على بضم الميم الاولى وفتح الخاء المعجمة والميم جيماً وقيل بفتح الميم وسكون الخاء وكسر الميم بعدها فى آخرها صاد مهملة اسم طريق اه وقال المجد فى القاموس والمخمص كمنزل اسم طريق اه وقال السيد مرتضى عند شرح قوله كمنزل ضبطه الصغانى كمقعد اه

قوله فضيعوها أى تركوا ملازمتها لكونها فى وقت الاشتغال اه مبارق

قوله كان له أجره مرتين أجر من جهة امتثاله أمر الله وأجر آخر من جهة محافظة ماضيعوها اه مبارق

قوله ولا صلاة بعدها حتى يطلع الشاهد أى يظهر النجم والمراد به غروب الشمس والصلاة المنفية بعد العصر هى النافلة لانها هى المكروهة وأما الفوائت ففير مكروهة مالم تتغير الشمس اه مبارق

قوله أو أن نقبر فيهن موتانا أى أن ندفن يقال قبرته اذا دفنته والمراد به صلاة الجنازة نقله ملا على عن ابن الملك فى شرحه للمشكاة ثم ٣

باب
اسلام عمرو بن عبسة

٣ قال المذهب عندنا ان هذه الاوقات الثلاثة يحرم فيه الفرائض والنوافل وصلاة الجنازة وسجدة التلاوة الا اذا حضرت الجنازة أو تليت آية السجدة حينئذ فانهما لا يكرهان لكن الاولى تأخيرهما الى خروج الاوقات اه

قوله حين تطلع الشمس وفى المشكاة برواية مسلم حتى تطلع الشمس

قوله بازغة حال مؤكدة وقد سبق معنى البزوغ بهامش ص ١٤٠

قوله وحين يقوم قائم الظهيرة أى حال استواء الشمس حين لا يبقى للقائم فى الظهيرة وهى حر نصف النهار ظل

قوله وحين تضيف الشمس أى تتضيف وتميل

مَعَكَ عَلٰى هٰذَا قَالَ حُرٌّ وَعَبْدٌ (قَالَ وَمَعَهُ يَوْمَئِذٍ اَبُو بَكْرٍ وَبِلَالٌ مِمَّنْ آمَنَ بِهِ) فَقُلْتُ اِنِّى مُتَّبِعُكَ قَالَ اِنَّكَ لَا تَسْتَطِيعُ ذٰلِكَ يَوْمَكَ هٰذَا اَلَا تَرٰى حَالِى وَحَالَ النَّاسِ وَلٰكِنِ ارْجِعْ اِلٰى اَهْلِكَ فَاِذَا سَمِعْتَ بِى قَدْ ظَهَرْتُ فَأْتِنِى قَالَ فَذَهَبْتُ اِلٰى اَهْلِى وَقَدِمَ رَسُولُ اللّٰهِ صَلَّى اللّٰهُ عَلَيْهِ وَسَلَّمَ الْمَدِينَةَ وَكُنْتُ فِى اَهْلِى فَجَعَلْتُ اَتَخَبَّرُ الْاَخْبَارَ وَاَسْأَلُ النَّاسَ حِينَ قَدِمَ الْمَدِينَةَ حَتّٰى قَدِمَ عَلَىَّ نَفَرٌ مِنْ اَهْلِ يَثْرِبَ مِنْ اَهْلِ الْمَدِينَةِ فَقُلْتُ مَا فَعَلَ هٰذَا الرَّجُلُ الَّذِى قَدِمَ الْمَدِينَةَ فَقَالُوا النَّاسُ اِلَيْهِ سِرَاعٌ وَقَدْ اَرَادَ قَوْمُهُ قَتْلَهُ فَلَمْ يَسْتَطِيعُوا ذٰلِكَ فَقَدِمْتُ الْمَدِينَةَ فَدَخَلْتُ عَلَيْهِ فَقُلْتُ يَا رَسُولَ اللّٰهِ أَتَعْرِفُنِى قَالَ نَعَمْ اَنْتَ الَّذِى لَقِيتَنِى بِمَكَّةَ قَالَ فَقُلْتُ بَلٰى فَقُلْتُ يَا نَبِىَّ اللّٰهِ اَخْبِرْنِى عَمَّا عَلَّمَكَ اللّٰهُ وَاَجْهَلُهُ اَخْبِرْنِى عَنِ الصَّلَاةِ قَالَ صَلِّ صَلَاةَ الصُّبْحِ ثُمَّ اَقْصِرْ عَنِ الصَّلَاةِ حَتّٰى تَطْلُعَ الشَّمْسُ حَتّٰى تَرْتَفِعَ فَاِنَّهَا تَطْلُعُ حِينَ تَطْلُعُ بَيْنَ قَرْنَىْ شَيْطَانٍ وَحِينَئِذٍ يَسْجُدُ لَهَا الْكُفَّارُ ثُمَّ صَلِّ فَاِنَّ الصَّلَاةَ مَشْهُودَةٌ مَحْضُورَةٌ حَتّٰى يَسْتَقِلَّ الظِّلُّ بِالرُّمْحِ ثُمَّ اَقْصِرْ عَنِ الصَّلَاةِ فَاِنَّ حِينَئِذٍ تُسْجَرُ جَهَنَّمُ فَاِذَا اَقْبَلَ الْفَىْءُ فَصَلِّ فَاِنَّ الصَّلَاةَ مَشْهُودَةٌ مَحْضُورَةٌ حَتّٰى تُصَلِّىَ الْعَصْرَ ثُمَّ اَقْصِرْ عَنِ الصَّلَاةِ حَتّٰى تَغْرُبَ الشَّمْسُ فَاِنَّهَا تَغْرُبُ بَيْنَ قَرْنَىْ شَيْطَانٍ وَحِينَئِذٍ يَسْجُدُ لَهَا الْكُفَّارُ قَالَ فَقُلْتُ يَا نَبِىَّ اللّٰهِ فَالْوُضُوءُ حَدِّثْنِى عَنْهُ قَالَ مَا مِنْكُمْ رَجُلٌ يُقَرِّبُ وَضُوءَهُ فَيَتَمَضْمَضُ وَيَسْتَنْشِقُ فَيَنْتَثِرُ اِلَّا خَرَّتْ خَطَايَا وَجْهِهِ وَفِيهِ وَخَيَاشِيمِهِ ثُمَّ اِذَا غَسَلَ وَجْهَهُ كَمَا اَمَرَهُ اللّٰهُ اِلَّا خَرَّتْ خَطَايَا وَجْهِهِ مِنْ اَطْرَافِ لِحْيَتِهِ مَعَ الْمَاءِ ثُمَّ يَغْسِلُ يَدَيْهِ اِلَى الْمِرْفَقَيْنِ اِلَّا خَرَّتْ خَطَايَا يَدَيْهِ مِنْ اَنَامِلِهِ مَعَ الْمَاءِ ثُمَّ يَمْسَحُ رَأْسَهُ اِلَّا خَرَّتْ خَطَايَا رَأْسِهِ مِنْ اَطْرَافِ شَعْرِهِ مَعَ الْمَاءِ ثُمَّ يَغْسِلُ قَدَمَيْهِ اِلَى الْكَعْبَيْنِ اِلَّا خَرَّتْ خَطَايَا رِجْلَيْهِ مِنْ اَنَامِلِهِ مَعَ الْمَاءِ فَاِنْ هُوَ قَامَ فَصَلّٰى فَحَمِدَ اللّٰهَ وَاَثْنٰى عَلَيْهِ وَمَجَّدَهُ بِالَّذِى هُوَ لَهُ اَهْلٌ وَفَرَّغَ قَلْبَهُ لِلّٰهِ اِلَّا انْصَرَفَ مِنْ خَطِيئَتِهِ كَهَيْئَتِهِ يَوْمَ وَلَدَتْهُ اُمُّهُ

قوله أتخبر الاخبار أى أسألها قوله من أهل يثرب لناحية منها وقيل هى المدينة روى عنه صلى الله من أهل المدينة الثانى بدل من الاول ويثرب اسم للناحية التى منها المدينة وقيل تعالى عليه وسلم أنه نهى أن يقال للمدينة يثرب وسماها طيبة وطابة كأنه كره الثرب لانه فساد فى كلام العرب كذا فى تاج العروس وما فى سورة الاحزاب فحكاية مقالة المنافقين ولعل ما هنا كان قبل وصول خبر النهى اليه

قوله الناس اليه سراع أى يسارعون فى دخول دينه وكان قدوم عمرو الى المدينة على ما ذكر فى اسد الغابة بعد مضى بدر واحد والخندق بل بعد خيبر وقبل الفتح كما فى الاصابة

قوله حتى تطلع الشمس حتى ترتفع الغاية الثانية بدل من الغاية الاولى وفى بعض النسخ حين تطلع قاله ابن الملك

قوله بين قرنى شيطان قيل تنكيره للتحقير وفى نسخة بين قرنى الشيطان يعنى انه يدنى رأسه الى الشمس فى هذه الاوقات حبا منه أن يعبدوا بجهته فيكون الساجد لها من الكفار كالساجدين له فى الصورة فنهى النبى عليه الصلاة والسلام عن الصلاة فى ذلك الوقت تحرزا عن شبه الكفرة كما فى المبارق

قوله وحينئذ يسجد لها الكفار أى الذين يعبدونها

قوله (مشهودة) يشهدها الملائكة (محضورة) يحضرها أهل الطاعات اه مبارق أى من سكان السماء والارض فمحضورة ليس تفسير مشهودة والتأسيس أولى من التأكيد اه مرقاة

قوله حتى يستقل الظل بالرمح أى حتى يرتفع الظل مع الرمح ولم يبق على الارض منه شئ وذلك يكون فى وقت الاستواء وتخصيص الرمح بالذكر لان العرب أهل بادية اذا أرادوا أن يعلموا نصف النهار ركزوا رماحهم فى الارض ثم نظروا الى ظلها اه من المرقاة

قوله فان حينئذ الخ اسم ان محذوف فى اكثر النسخ وهو ضمير الشان وفى بعضها فانه

قوله تسجر جهنم أى توقد ايقادا بليغا كأنه أراد الابراد بالظهر كما مر فى بابه ضبطه ابن الملك بالتشديد وملا على به وبالتخفيف وبكليهما جاء القرآن قال تعالى ثم فى النار يسجرون وقال والبحر المسجور وقال واذا البحار سجرت ولكون اطلاق الشارح التخفيف اقتصرنا عليه وسجر النار تهييجها

قوله فاذا أقبل الفئ أى أخذ الظل فى الازدياد بالزوال فصل أى أى صلاة شئت الى أن تصلى العصر قوله فالوضوء قال فى المرقاة بالرفع وقيل بالنصب حدثنى عنه أى أخبرنى عن فضله اه قوله الا خرت أى سقطت قوله وفيه وخياشيمه أى وخطاياه فمه وأنفه قوله مع الماء اشارة الى سرعة انمحاء الخطايا كما مر فى باب خروج الخطايا مع ماء الوضوء انظر ص ١٤٨ من الجزء الاول قوله الا انصرف من خطيئته قال ابن الملك جزاء الشرط محذوف يعنى فان قام فصلى فما يكون على حال الا على حال انصرافه من خطيئته وتفاؤه منها اه

قوله فقلت بلى قال النووى فيه صحة الجواب ببلى وان لم يكن قبلها نفى اه قوله أخبرنى عن الصلاة أى عن وقتها الجائزة فيه بدليل الجواب قاله ملا على

قرنى الشيطان نخ

فانه حينئذ نخ

حتى تصل العصر نخ

فيمضمض نخ

فينتثر نخ

قوله ثم أقصر عن الصلاة من الاقصار وهو الكف عن الشئ مع القدرة عليه أى أمسك نفسك عنها

فَحَدَّثَ عَمْرُو بْنُ عَبَسَةَ بِهٰذَا الْحَدِيثِ اَبَا اُمَامَةَ صَاحِبَ رَسُولِ اللّٰهِ صَلَّى اللّٰهُ عَلَيْهِ وَسَلَّمَ فَقَالَ لَهُ اَبُو اُمَامَةَ يَا عَمْرَو بْنَ عَبَسَةَ اُنْظُرْ مَا تَقُولُ فِي مَقَامٍ وَاحِدٍ يُعْطَى هٰذَا الرَّجُلُ فَقَالَ عَمْرٌو يَا اَبَا اُمَامَةَ لَقَدْ كَبِرَتْ سِنِّي وَرَقَّ عَظْمِي وَاقْتَرَبَ اَجَلِي وَمَا بِي حَاجَةٌ اَنْ اَكْذِبَ عَلَى اللّٰهِ وَلَا عَلَى رَسُولِ اللّٰهِ لَوْ لَمْ اَسْمَعْهُ مِنْ رَسُولِ اللّٰهِ صَلَّى اللّٰهُ عَلَيْهِ وَسَلَّمَ اِلَّا مَرَّةً اَوْ مَرَّتَيْنِ اَوْ ثَلَاثًا (حَتّٰى عَدَّ سَبْعَ مَرَّاتٍ) مَا حَدَّثْتُ بِهِ اَبَدًا وَلٰكِنِّي سَمِعْتُهُ اَكْثَرَ مِنْ ذٰلِكَ ❁ **حدثنا** مُحَمَّدُ بْنُ حَاتِمٍ حَدَّثَنَا بَهْزٌ حَدَّثَنَا وُهَيْبٌ حَدَّثَنَا عَبْدُ اللّٰهِ بْنُ طَاوُسٍ عَنْ اَبِيهِ عَنْ عَائِشَةَ اَنَّهَا قَالَتْ وَهِمَ عُمَرُ اِنَّمَا نَهَى رَسُولُ اللّٰهِ صَلَّى اللّٰهُ عَلَيْهِ وَسَلَّمَ اَنْ يُتَحَرَّى طُلُوعُ الشَّمْسِ وَغُرُوبُهَا **وحدثنا** حَسَنٌ الْحُلْوَانِيُّ حَدَّثَنَا عَبْدُ الرَّزَّاقِ اَخْبَرَنَا مَعْمَرٌ عَنِ ابْنِ طَاوُسٍ عَنْ اَبِيهِ عَنْ عَائِشَةَ اَنَّهَا قَالَتْ لَمْ يَدَعْ رَسُولُ اللّٰهِ صَلَّى اللّٰهُ عَلَيْهِ وَسَلَّمَ الرَّكْعَتَيْنِ بَعْدَ الْعَصْرِ قَالَ فَقَالَتْ عَائِشَةُ قَالَ رَسُولُ اللّٰهِ صَلَّى اللّٰهُ عَلَيْهِ وَسَلَّمَ لَا تَتَحَرَّوْا طُلُوعَ الشَّمْسِ وَلَا غُرُوبَهَا فَتُصَلُّوا عِنْدَ ذٰلِكَ ❁ **حدثني** حَرْمَلَةُ بْنُ يَحْيَى التُّجِيبِيُّ حَدَّثَنَا عَبْدُ اللّٰهِ بْنُ وَهْبٍ اَخْبَرَنِي عَمْرٌو وَهُوَ ابْنُ الْحَارِثِ عَنْ بُكَيْرٍ عَنْ كُرَيْبٍ مَوْلَى ابْنِ عَبَّاسٍ اَنَّ عَبْدَ اللّٰهِ بْنَ عَبَّاسٍ وَعَبْدَ الرَّحْمٰنِ ابْنَ اَزْهَرَ وَالْمِسْوَرَ بْنَ مَخْرَمَةَ اَرْسَلُوهُ اِلَى عَائِشَةَ زَوْجِ النَّبِيِّ صَلَّى اللّٰهُ عَلَيْهِ وَسَلَّمَ فَقَالُوا اقْرَأْ عَلَيْهَا السَّلَامَ مِنَّا جَمِيعًا وَسَلْهَا عَنِ الرَّكْعَتَيْنِ بَعْدَ الْعَصْرِ وَقُلْ اِنَّا اُخْبِرْنَا اَنَّكِ تُصَلِّينَهُمَا وَقَدْ بَلَغَنَا اَنَّ رَسُولَ اللّٰهِ صَلَّى اللّٰهُ عَلَيْهِ وَسَلَّمَ نَهَى عَنْهُمَا قَالَ ابْنُ عَبَّاسٍ وَكُنْتُ اَضْرِفُ مَعَ عُمَرَ بْنِ الْخَطَّابِ النَّاسَ عَنْهَا قَالَ كُرَيْبٌ فَدَخَلْتُ عَلَيْهَا وَبَلَّغْتُهَا مَا اَرْسَلُونِي بِهِ فَقَالَتْ سَلْ اُمَّ سَلَمَةَ فَخَرَجْتُ اِلَيْهِمْ فَاَخْبَرْتُهُمْ بِقَوْلِهَا فَرَدُّونِي اِلَى اُمِّ سَلَمَةَ بِمِثْلِ مَا اَرْسَلُونِي بِهِ اِلَى عَائِشَةَ فَقَالَتْ اُمُّ سَلَمَةَ سَمِعْتُ رَسُولَ اللّٰهِ صَلَّى اللّٰهُ عَلَيْهِ وَسَلَّمَ يَنْهَى عَنْهُمَا ثُمَّ رَاَيْتُهُ يُصَلِّيهِمَا اَمَّا حِينَ صَلَّاهُمَا فَاِنَّهُ صَلَّى الْعَصْرَ ثُمَّ دَخَلَ وَعِنْدِي نِسْوَةٌ مِنْ بَنِي حَرَامٍ مِنَ الْاَنْصَارِ فَصَلَّاهُمَا فَاَرْسَلْتُ اِلَيْهِ الْجَارِيَةَ فَقُلْتُ

قوله لولم أسمعه من الخ معناه لولم أتحققه وأجزم به لما حدثت به و ذكر المرات بياناً لصورة حاله ولم يرد أن ذلك شرط اه نووى

باب لاتتحروا بصلاتكم طلوع الشمس ولا غروبها

قولها وهم عمر تعنى عمر بن الخطاب رضى الله تعالى عنه فى روايته النهى عن الصلاة بعد العصر مطلقا وانما نهى عن التحرى اه نووى والتحرى القصد والاجتهاد فى الطلب والعزم على تخصيص الشئ بالفعل والقول كما فى النهاية

باب معرفة الركعتين اللتين كان يصليهما النبى صلى الله عليه وسلم بعد العصر

قوله قال ابن عباس وكنت أصرف مع عمر بن الخطاب الناس عنها كذا فى بعض النسخ وفى بعضها وكنت أضرب مع عمر بن الخطاب الناس عليها قال النووى وكلاهما صحيح ولا منافاة بينهما وكان يضربهم عليها فى وقت ويصرفهم عنها فى وقت من غير ضرب أو يصرفهم مع الضرب ولعله كان يضرب من بلغه النهى ويصرف من لم يبلغه من غير ضرب اه

قوله وبلغتها ما أرسلونى به أى بتبليغه اليها من السلام والكلام

قوله فردونى الى ام سلمة أى أرجعونى اليها

قومي بجنبه فقولي له تقول أم سلمة يا رسول الله إني أسمعك تنهى عن هاتين الركعتين وأراك تصليهما فإن أشار بيده فاستأخري عنه قال ففعلت الجارية فأشار بيده فاستأخرت عنه فلما انصرف قال يا بنت أبي أمية سألت عن الركعتين بعد العصر إنه أتاني ناس من عبد القيس بالإسلام من قومهم فشغلوني عن الركعتين اللتين بعد الظهر فهما هاتان **حدثنا** يحيى بن أيوب وقتيبة وعلي بن حجر قال ابن أيوب حدثنا إسماعيل وهو ابن جعفر أخبرني محمد وهو ابن أبي حرملة قال أخبرني أبو سلمة أنه سأل عائشة عن السجدتين اللتين كان رسول الله صلى الله عليه وسلم يصليهما بعد العصر فقالت كان يصليهما قبل العصر ثم إنه شغل عنهما أو نسيهما فصلاهما بعد العصر ثم أثبتهما وكان إذا صلى صلاة أثبتها (قال يحيى ابن أيوب قال إسماعيل تعني داوم عليها) **حدثنا** زهير بن حرب حدثنا جرير ح وحدثنا ابن نمير حدثنا أبي جميعا عن هشام بن عروة عن أبيه عن عائشة قالت ما ترك رسول الله صلى الله عليه وسلم ركعتين بعد العصر عندي قط **و حدثنا** أبو بكر بن أبي شيبة حدثنا علي بن مسهر ح وحدثنا علي بن حجر واللفظ له أخبرنا علي بن مسهر أخبرنا أبو إسحق الشيباني عن عبد الرحمن بن الأسود عن أبيه عن عائشة قالت صلاتان ما تركهما رسول الله صلى الله عليه وسلم في بيتي قط سرا ولا علانية ركعتين قبل الفجر وركعتين بعد العصر **و حدثنا** ابن المثنى وابن بشار قال ابن المثنى حدثنا محمد بن جعفر حدثنا شعبة عن أبي إسحق عن الأسود ومسروق قالا نشهد على عائشة أنها قالت ما كان يومه الذي كان يكون عندي إلا صلاهما رسول الله صلى الله عليه وسلم في بيتي تعني الركعتين بعد العصر ❁ **و حدثنا** أبو بكر بن أبي شيبة وأبو كريب جميعا عن ابن فضيل قال أبو بكر حدثنا محمد بن فضيل عن مختار بن فلفل قال سألت أنس بن مالك عن التطوع بعد العصر فقال كان عمر

باب
استحباب ركعتين قبل صلاة المغرب

قولها فاشار بيده فيه ان اشارة المصلي بيده ونحوها من الافعال الخفيفة لا تبطل الصلاة اه نووي

قوله عليه السلام يا بنت أبي امية يخاطب ام المؤمنين ام سلمة واسمها هند وهي بنت ابي امية حذيفة بن المغيرة المخزومية كما في اسد الغابة

قوله عليه السلام فهما هاتان وظاهر الحديث ان هذا من خصوصياته لعموم النهي للغير ولانه ورد في أحاديث عن عائشة أنه كان يصليهما دائما وقد ذكر الطحاوي بسنده حديث ام سلمة وزاد فقلت يا رسول الله أفنقضيها اذا فاتتنا قال لا اه فمعنى الحديث أي وقد علمت ان من خصائصي اني اذا عملت عملا داومت عليه فمن ثم فعلتهما وتهيت غيري عنهما اه من المرقاة

قوله عن السجدتين أي الركعتين

قوله وحدثنا ابن نمير يعني محمد بن عبد الله بن نمير كما مر في أواخر الصفحة ٢٠٧

يَضْرِبُ الْأَيْدِي عَلَى صَلَاةٍ بَعْدَ الْعَصْرِ وَكُنَّا نُصَلِّي عَلَى عَهْدِ النَّبِيِّ صَلَّى اللهُ عَلَيْهِ وَسَلَّمَ رَكْعَتَيْنِ بَعْدَ غُرُوبِ الشَّمْسِ قَبْلَ صَلَاةِ الْمَغْرِبِ فَقُلْتُ لَهُ أَكَانَ رَسُولُ اللهِ صَلَّى اللهُ عَلَيْهِ وَسَلَّمَ صَلَّاهُمَا قَالَ كَانَ يَرَانَا نُصَلِّيهِمَا فَلَمْ يَأْمُرْنَا وَلَمْ يَنْهَنَا **و حدثنا** شَيْبَانُ بْنُ فَرُّوخَ حَدَّثَنَا عَبْدُ الْوَارِثِ عَنْ عَبْدِ الْعَزِيزِ وَهُوَ ابْنُ صُهَيْبٍ عَنْ أَنَسِ بْنِ مَالِكٍ قَالَ كُنَّا بِالْمَدِينَةِ فَإِذَا أَذَّنَ الْمُؤَذِّنُ لِصَلَاةِ الْمَغْرِبِ ابْتَدَرُوا السَّوَارِيَ فَيَرْكَعُونَ رَكْعَتَيْنِ رَكْعَتَيْنِ حَتَّى إِنَّ الرَّجُلَ الْغَرِيبَ لَيَدْخُلُ الْمَسْجِدَ فَيَحْسِبُ أَنَّ الصَّلَاةَ قَدْ صُلِّيَتْ مِنْ كَثْرَةِ مَنْ يُصَلِّيهِمَا ❁ **و حدثنا** أَبُو بَكْرِ بْنُ أَبِي شَيْبَةَ حَدَّثَنَا أَبُو أُسَامَةَ وَوَكِيعٌ عَنْ كَهْمَسٍ قَالَ حَدَّثَنَا عَبْدُ اللهِ بْنُ بُرَيْدَةَ عَنْ عَبْدِ اللهِ بْنِ مُغَفَّلٍ الْمُزَنِيِّ قَالَ قَالَ رَسُولُ اللهِ صَلَّى اللهُ عَلَيْهِ وَسَلَّمَ بَيْنَ كُلِّ أَذَانَيْنِ صَلَاةٌ قَالَهَا ثَلَاثًا قَالَ فِي الثَّالِثَةِ لِمَنْ شَاءَ **و حدثنا** أَبُو بَكْرِ بْنُ أَبِي شَيْبَةَ حَدَّثَنَا عَبْدُ الْأَعْلَى عَنِ الْجُرَيْرِيِّ عَنْ عَبْدِ اللهِ بْنِ بُرَيْدَةَ عَنْ عَبْدِ اللهِ بْنِ مُغَفَّلٍ عَنِ النَّبِيِّ صَلَّى اللهُ عَلَيْهِ وَسَلَّمَ مِثْلَهُ إِلَّا أَنَّهُ قَالَ فِي الرَّابِعَةِ لِمَنْ شَاءَ ❁ **حدثنا** عَبْدُ بْنُ حُمَيْدٍ أَخْبَرَنَا عَبْدُ الرَّزَّاقِ أَخْبَرَنَا مَعْمَرٌ عَنِ الزُّهْرِيِّ عَنْ سَالِمٍ عَنِ ابْنِ عُمَرَ قَالَ صَلَّى رَسُولُ اللهِ صَلَّى اللهُ عَلَيْهِ وَسَلَّمَ صَلَاةَ الْخَوْفِ بِإِحْدَى الطَّائِفَتَيْنِ رَكْعَةً وَالطَّائِفَةُ الْأُخْرَى مُوَاجِهَةُ الْعَدُوِّ ثُمَّ انْصَرَفُوا وَقَامُوا فِي مَقَامِ أَصْحَابِهِمْ مُقْبِلِينَ عَلَى الْعَدُوِّ وَجَاءَ أُولَئِكَ ثُمَّ صَلَّى بِهِمُ النَّبِيُّ صَلَّى اللهُ عَلَيْهِ وَسَلَّمَ رَكْعَةً ثُمَّ سَلَّمَ النَّبِيُّ صَلَّى اللهُ عَلَيْهِ وَسَلَّمَ ثُمَّ قَضَى هَؤُلَاءِ رَكْعَةً وَهَؤُلَاءِ رَكْعَةً ❁ وَحَدَّثَنِيهِ أَبُو الرَّبِيعِ الزَّهْرَانِيُّ حَدَّثَنَا فُلَيْحٌ عَنِ الزُّهْرِيِّ عَنْ سَالِمِ بْنِ عَبْدِ اللهِ بْنِ عُمَرَ عَنْ أَبِيهِ أَنَّهُ كَانَ يُحَدِّثُ عَنْ صَلَاةِ رَسُولِ اللهِ صَلَّى اللهُ عَلَيْهِ وَسَلَّمَ فِي الْخَوْفِ وَيَقُولُ صَلَّيْتُهَا مَعَ رَسُولِ اللهِ صَلَّى اللهُ عَلَيْهِ وَسَلَّمَ بِهَذَا الْمَعْنَى **و حدثنا** أَبُو بَكْرِ بْنُ أَبِي شَيْبَةَ حَدَّثَنَا يَحْيَى بْنُ آدَمَ عَنْ سُفْيَانَ عَنْ مُوسَى بْنِ عُقْبَةَ عَنْ نَافِعٍ عَنِ ابْنِ عُمَرَ قَالَ صَلَّى رَسُولُ اللهِ صَلَّى اللهُ عَلَيْهِ وَسَلَّمَ صَلَاةَ الْخَوْفِ فِي بَعْضِ أَيَّامِهِ فَقَامَتْ طَائِفَةٌ مَعَهُ وَطَائِفَةٌ بِإِزَاءِ

(العدو)

قوله ابتدروا السواري ولفظ البخاري « قام ناس من أصحاب النبي صلى الله تعالى عليه وسلم يبتدرون السواري » وفي باب الصلاة الى الاسطوانة من صحيحه « قال لقد رأيت كبار أصحاب النبي صلى الله تعالى عليه و سلم يبتدرون السواري » أي يتسارعون اليها والسواري جمع السارية وهي الاسطوانة أي يقف كل أحد خلف اسطوانة لئلا يقع المرور بين يديه في صلاته فردا

باب
بين كل أذانين صلاة

قوله عليه السلام بين كل أذانين أي بين الاذان والاقامة فهو من باب التغليب قال ابن حجر ولا يصح حمله على ظاهره لان الصلاة بين الاذانين مفروضة والخبر ناطق بالتخيير لقوله لمن شاء

باب
صلاة الخوف

قوله صلاة قال في النهاية يريد بها السنن الرواتب التي تصلى بين الاذان والاقامة اه ويؤيده زيادة الا المغرب في حديث الجامع الصغير قال ابن الملك فان قلت كيف يعم هذا الحكم والصلاة بعد اذان المغرب مكروهة قلنا الحديث يفيد مشروعية الصلاة في ذلك الوقت وهي لا تنافي كراهيتها اه لكن قال السندي في حواشي سنن النسائي وهذا الحديث وأمثاله يدل على جواز الركعتين قبل صلاة المغرب بل تعميها اه وذكر العيني عن ابن الجوزي ان فائدة هذا الحديث هو انه يجوز أن يتوهم أن الاذان للصلاة يمنع أن يفعل سوى الصلاة التي اذن لها فبين أن التطوع بين الاذان والاقامة جائز اه

الْعَدُوِّ فَصَلَّى بِالَّذِينَ مَعَهُ رَكْعَةً ثُمَّ ذَهَبُوا وَجَاءَ الْآخَرُونَ فَصَلَّى بِهِمْ رَكْعَةً ثُمَّ قَضَتِ الطَّائِفَتَانِ رَكْعَةً رَكْعَةً قَالَ وَقَالَ ابْنُ عُمَرَ فَإِذَا كَانَ خَوْفٌ أَكْثَرَ مِنْ ذَلِكَ فَصَلِّ رَاكِبًا أَوْ قَائِمًا تُومِئُ إِيمَاءً **حدثنا** مُحَمَّدُ بْنُ عَبْدِ اللَّهِ بْنِ نُمَيْرٍ حَدَّثَنَا أَبِي حَدَّثَنَا عَبْدُ الْمَلِكِ بْنُ أَبِي سُلَيْمَانَ عَنْ عَطَاءٍ عَنْ جَابِرِ بْنِ عَبْدِ اللَّهِ قَالَ شَهِدْتُ مَعَ رَسُولِ اللَّهِ صَلَّى اللَّهُ عَلَيْهِ وَسَلَّمَ صَلَاةَ الْخَوْفِ فَصَفَّنَا صَفَّيْنِ صَفٌّ خَلْفَ رَسُولِ اللَّهِ صَلَّى اللَّهُ عَلَيْهِ وَسَلَّمَ وَالْعَدُوُّ بَيْنَنَا وَبَيْنَ الْقِبْلَةِ فَكَبَّرَ النَّبِيُّ صَلَّى اللَّهُ عَلَيْهِ وَسَلَّمَ وَكَبَّرْنَا جَمِيعًا ثُمَّ رَكَعَ وَرَكَعْنَا جَمِيعًا ثُمَّ رَفَعَ رَأْسَهُ مِنَ الرُّكُوعِ وَرَفَعْنَا جَمِيعًا ثُمَّ انْحَدَرَ بِالسُّجُودِ وَالصَّفُّ الَّذِي يَلِيهِ وَقَامَ الصَّفُّ الْمُؤَخَّرُ فِي نَحْرِ الْعَدُوِّ فَلَمَّا قَضَى النَّبِيُّ صَلَّى اللَّهُ عَلَيْهِ وَسَلَّمَ السُّجُودَ وَقَامَ الصَّفُّ الَّذِي يَلِيهِ انْحَدَرَ الصَّفُّ الْمُؤَخَّرُ بِالسُّجُودِ وَقَامُوا ثُمَّ تَقَدَّمَ الصَّفُّ الْمُؤَخَّرُ وَتَأَخَّرَ الصَّفُّ الْمُقَدَّمُ ثُمَّ رَكَعَ النَّبِيُّ صَلَّى اللَّهُ عَلَيْهِ وَسَلَّمَ وَرَكَعْنَا جَمِيعًا ثُمَّ رَفَعَ رَأْسَهُ مِنَ الرُّكُوعِ وَرَفَعْنَا جَمِيعًا ثُمَّ انْحَدَرَ بِالسُّجُودِ وَالصَّفُّ الَّذِي يَلِيهِ الَّذِي كَانَ مُؤَخَّرًا فِي الرَّكْعَةِ الْأُولَى وَقَامَ الصَّفُّ الْمُؤَخَّرُ فِي نُحُورِ الْعَدُوِّ فَلَمَّا قَضَى النَّبِيُّ صَلَّى اللَّهُ عَلَيْهِ وَسَلَّمَ السُّجُودَ وَالصَّفُّ الَّذِي يَلِيهِ انْحَدَرَ الصَّفُّ الْمُؤَخَّرُ بِالسُّجُودِ فَسَجَدُوا ثُمَّ سَلَّمَ النَّبِيُّ صَلَّى اللَّهُ عَلَيْهِ وَسَلَّمَ وَسَلَّمْنَا جَمِيعًا قَالَ جَابِرٌ كَمَا يَصْنَعُ حَرَسُكُمْ هَؤُلَاءِ بِأُمَرَائِهِمْ **حدثنا** أَحْمَدُ بْنُ عَبْدِ اللَّهِ بْنِ يُونُسَ حَدَّثَنَا زُهَيْرٌ حَدَّثَنَا أَبُو الزُّبَيْرِ عَنْ جَابِرٍ قَالَ غَزَوْنَا مَعَ رَسُولِ اللَّهِ صَلَّى اللَّهُ عَلَيْهِ وَسَلَّمَ قَوْمًا مِنْ جُهَيْنَةَ فَقَاتَلُونَا قِتَالًا شَدِيدًا فَلَمَّا صَلَّيْنَا الظُّهْرَ قَالَ الْمُشْرِكُونَ لَوْ مِلْنَا عَلَيْهِمْ مَيْلَةً لَاقْتَطَعْنَاهُمْ فَأَخْبَرَ جِبْرِيلُ رَسُولَ اللَّهِ صَلَّى اللَّهُ عَلَيْهِ وَسَلَّمَ ذَلِكَ فَذَكَرَ ذَلِكَ لَنَا رَسُولُ اللَّهِ صَلَّى اللَّهُ عَلَيْهِ وَسَلَّمَ قَالَ وَقَالُوا إِنَّهُ سَتَأْتِيهِمْ صَلَاةٌ هِيَ أَحَبُّ إِلَيْهِمْ مِنَ الْأَوْلَادِ فَلَمَّا حَضَرَتِ الْعَصْرُ قَالَ صَفَّنَا صَفَّيْنِ وَالْمُشْرِكُونَ بَيْنَنَا وَبَيْنَ الْقِبْلَةِ قَالَ فَكَبَّرَ رَسُولُ اللَّهِ صَلَّى اللَّهُ عَلَيْهِ وَسَلَّمَ وَكَبَّرْنَا وَرَكَعَ فَرَكَعْنَا

قوله فصل راكبا أوقائما الاصل فيه قوله تعالى فان خفتم فرجالا أوركبانا ولا يصح الاقتداء فى الركوب لعدم اتحاد المكان فيصلون فرادى بالايماء ولا بد فى القيام من الوقوف فان الماشى لا تصح صلاته بخلاف الراكب فان صلاة الراكب تصح ولو مع السير ان كان مطلوبا للضرورة لا ان كان طالبا لعدمها فى حقه كما ذكر فى الفقه

قوله والصف الذى يليه بالرفع عطف على فاعل انحدر من غير تأكيد بالبارز وجاز لوجود الفصل وأجازوا فيه النصب على أنه مفعول معه انظر المرقاة

قوله فى نحر العدو أى فى مقابلته ونحر كل شئ أوله قاله النووى وصارت الراء واواً فى الطبع وهو غلط نشأ من التباس الخط حتى التبس على ملا على فقال وفى نسخة فى نحو العدو وسلم من هذا الغلط جمعه نحور فى الرواية الاخرى لعدم التباس الخط فيه

قوله حرسكم الحرس خدم السلطان المرتبون لحفظه وحراسته كما فى النهاية وهو جمع حارس ويقال فى واحده أيضاً حرسى بفتحتين ويترجم بنوبتجى

قوله لو ملنا عليهم ميلة أى لو حملنا عليهم حملة كما قال تعالى والذين كفروا لو تغفلون عن أسلحتكم وأمتعتكم فيميلون عليكم ميلة واحدة فى أنوار التنزيل تمنوا أن ينالوا منكم غرة فى صلاتكم فيشدون عليكم شدة واحدة وهو بيان ما لاجله امروا باخذ السلاح اه والشدة بالفتح الحملة فى الحرب كما فى القاموس

قوله لاقتطعناهم أى لاصبناهم منفردين واستأصلناهم

ثُمَّ سَجَدَ وَسَجَدَ مَعَهُ الصَّفُّ الْأَوَّلُ فَلَمَّا قَامُوا سَجَدَ الصَّفُّ الثَّانِي ثُمَّ تَأَخَّرَ الصَّفُّ الْأَوَّلُ وَتَقَدَّمَ الصَّفُّ الثَّانِي فَقَامُوا مَقَامَ الْأَوَّلِ فَكَبَّرَ رَسُولُ اللَّهِ صَلَّى اللهُ عَلَيْهِ وَسَلَّمَ وَكَبَّرْنَا وَرَكَعَ فَرَكَعْنَا ثُمَّ سَجَدَ وَسَجَدَ مَعَهُ الصَّفُّ الْأَوَّلُ وَقَامَ الثَّانِي فَلَمَّا سَجَدَ الصَّفُّ الثَّانِي ثُمَّ جَلَسُوا جَمِيعاً سَلَّمَ عَلَيْهِمْ رَسُولُ اللَّهِ صَلَّى اللهُ عَلَيْهِ وَسَلَّمَ قَالَ أَبُو الزُّبَيْرِ ثُمَّ خَصَّ جَابِرٌ أَنْ قَالَ كَمَا يُصَلِّي أُمَرَاؤُكُمْ هَؤُلَاءِ **حدثنا** عُبَيْدُ اللَّهِ ابْنُ مُعَاذٍ الْعَنْبَرِيُّ حَدَّثَنَا أَبِي حَدَّثَنَا شُعْبَةُ عَنْ عَبْدِ الرَّحْمَنِ بْنِ الْقَاسِمِ عَنْ أَبِيهِ عَنْ صَالِحِ بْنِ خَوَّاتِ بْنِ جُبَيْرٍ عَنْ سَهْلِ بْنِ أَبِي حَثْمَةَ أَنَّ رَسُولَ اللَّهِ صَلَّى اللهُ عَلَيْهِ وَسَلَّمَ صَلَّى بِأَصْحَابِهِ فِي الْخَوْفِ فَصَفَّهُمْ خَلْفَهُ صَفَّيْنِ فَصَلَّى بِالَّذِينَ يَلُونَهُ رَكْعَةً ثُمَّ قَامَ فَلَمْ يَزَلْ قَائِماً حَتَّى صَلَّى الَّذِينَ خَلْفَهُمْ رَكْعَةً ثُمَّ تَقَدَّمُوا وَتَأَخَّرَ الَّذِينَ كَانُوا قُدَّامَهُمْ فَصَلَّى بِهِمْ رَكْعَةً ثُمَّ قَعَدَ حَتَّى صَلَّى الَّذِينَ تَخَلَّفُوا رَكْعَةً ثُمَّ سَلَّمَ **حدثنا** يَحْيَى بْنُ يَحْيَى قَالَ قَرَأْتُ عَلَى مَالِكٍ عَنْ يَزِيدَ بْنِ رُومَانَ عَنْ صَالِحِ بْنِ خَوَّاتٍ عَمَّنْ صَلَّى مَعَ رَسُولِ اللَّهِ صَلَّى اللهُ عَلَيْهِ وَسَلَّمَ يَوْمَ ذَاتِ الرِّقَاعِ صَلَاةَ الْخَوْفِ أَنَّ طَائِفَةً صَفَّتْ صَلَّتْ مَعَهُ وَطَائِفَةٌ وُجَاهَ الْعَدُوِّ فَصَلَّى بِالَّذِينَ مَعَهُ رَكْعَةً ثُمَّ ثَبَتَ قَائِماً وَأَتَمُّوا لِأَنْفُسِهِمْ ثُمَّ انْصَرَفُوا فَصَفُّوا وُجَاهَ الْعَدُوِّ وَجَاءَتِ الطَّائِفَةُ الْأُخْرَى فَصَلَّى بِهِمُ الرَّكْعَةَ الَّتِي بَقِيَتْ ثُمَّ ثَبَتَ جَالِساً وَأَتَمُّوا لِأَنْفُسِهِمْ ثُمَّ سَلَّمَ بِهِمْ **حدثنا** أَبُو بَكْرِ بْنُ أَبِي شَيْبَةَ حَدَّثَنَا عَفَّانُ حَدَّثَنَا أَبَانُ بْنُ يَزِيدَ حَدَّثَنَا يَحْيَى بْنُ أَبِي كَثِيرٍ عَنْ أَبِي سَلَمَةَ عَنْ جَابِرٍ قَالَ أَقْبَلْنَا مَعَ رَسُولِ اللَّهِ صَلَّى اللهُ عَلَيْهِ وَسَلَّمَ حَتَّى إِذَا كُنَّا بِذَاتِ الرِّقَاعِ قَالَ كُنَّا إِذَا أَتَيْنَا عَلَى شَجَرَةٍ ظَلِيلَةٍ تَرَكْنَاهَا لِرَسُولِ اللَّهِ صَلَّى اللهُ عَلَيْهِ وَسَلَّمَ قَالَ فَجَاءَ رَجُلٌ مِنَ الْمُشْرِكِينَ وَسَيْفُ رَسُولِ اللَّهِ صَلَّى اللهُ عَلَيْهِ وَسَلَّمَ مُعَلَّقٌ بِشَجَرَةٍ فَأَخَذَ سَيْفَ نَبِيِّ اللَّهِ صَلَّى اللهُ عَلَيْهِ وَسَلَّمَ فَاخْتَرَطَهُ فَقَالَ لِرَسُولِ اللَّهِ صَلَّى اللهُ عَلَيْهِ وَسَلَّمَ أَتَخَافُنِي قَالَ لَا قَالَ فَمَنْ يَمْنَعُكَ مِنِّي قَالَ اللَّهُ يَمْنَعُنِي مِنْكَ قَالَ فَتَهَدَّدَهُ

اختلفت الروايات فى صفة صلاة الخوف لاختلاف أيامها فقد صلى عليه الصلاة والسلام بعسفان وبطن نخلة وبذات الرقاع وغيرها على أشكال متباينة بناء على مارآه من الاحوط فالاحوط فى الحراسة والتوقى من العدو وأخذ بكل رواية منها جمع من العلماء اه مرقاة

قوله أن طائفة صفت معه هكذا هو فى اكثر النسخ وفى بعضها صلت معه وهما صحيحان كذا فى شرح النووى فالمفهوم من كلامه ان الذى عنده اما صفت معه أو صلت معه من غير جمع بينهما والنسخ الموجودة بأيدينا متفقة على الجمع بينهما الا نسخة ومكتوب بهامش الاصل الذى عولنا عليه فى الطبع بعد نقل ما عند الشارح « لكن جميع نسخ مجلسنا بالجمع بينهما »

قوله وجاه العدو هو بكسر الواو وضمها يقال وجاهه وتجاهه أى قبالته اه نووى

قوله على شجرة ظليلة أى ذات ظل اه نووى

قوله فاخترطه أى سله اه نووى

قوله فتهدده يقال هدده وتهدده اذا توعده وخوفه

أَصْحَابُ رَسُولِ اللهِ صَلَّى اللهُ عَلَيْهِ وَسَلَّمَ فَأَخَذَ السَّيْفَ وَعَلَّقَهُ قَالَ فَنُودِيَ بِالصَّلَاةِ فَصَلَّى بِطَائِفَةٍ رَكْعَتَيْنِ ثُمَّ تَأَخَّرُوا وَصَلَّى بِالطَّائِفَةِ الْأُخْرَى رَكْعَتَيْنِ قَالَ فَكَانَتْ لِرَسُولِ اللهِ صَلَّى اللهُ عَلَيْهِ وَسَلَّمَ أَرْبَعُ رَكَعَاتٍ وَلِلْقَوْمِ رَكْعَتَانِ **وحدثنا** عَبْدُ اللهِ بْنُ عَبْدِ الرَّحْمٰنِ الدَّارِمِيُّ أَخْبَرَنَا يَحْيَى يَعْنِي ابْنَ حَسَّانَ حَدَّثَنَا مُعَاوِيَةُ وَهُوَ ابْنُ سَلَّامٍ أَخْبَرَنِي يَحْيَى أَخْبَرَنِي أَبُو سَلَمَةَ بْنُ عَبْدِ الرَّحْمٰنِ أَنَّ جَابِرًا أَخْبَرَهُ أَنَّهُ صَلَّى مَعَ رَسُولِ اللهِ صَلَّى اللهُ عَلَيْهِ وَسَلَّمَ صَلَاةَ الْخَوْفِ فَصَلَّى رَسُولُ اللهِ صَلَّى اللهُ عَلَيْهِ وَسَلَّمَ بِإِحْدَى الطَّائِفَتَيْنِ رَكْعَتَيْنِ ثُمَّ صَلَّى بِالطَّائِفَةِ الْأُخْرَى رَكْعَتَيْنِ فَصَلَّى رَسُولُ اللهِ صَلَّى اللهُ عَلَيْهِ وَسَلَّمَ أَرْبَعَ رَكَعَاتٍ وَصَلَّى بِكُلِّ طَائِفَةٍ رَكْعَتَيْنِ

حدثنا عبد الله بن عبد الرحمن الدارمي أخبرنا معاوية بن

قوله فكانت لرسول الله صلى الله تعالى عليه وسلم أربع ركعات وللقوم ركعتان قال النووي معناه صلى بالطائفة الاولى ركعتين وسلم وسلموا وبالثانية كذلك وكان النبي صلى الله تعالى عليه وسلم متنفلا في الثانية وهم مفترضون واستدل به الشافعي وأصحابه على جواز صلاة المفترض خلف المتنفل اه وتبعه ابن حجر ونحن لانسلم ذلك فنقول كما في المرقاة لا ينبغي أن يحمل الحديث على المختلف في جوازه ويترك ظاهره المتفق على صحته وقد قيل ان هذا كان قبل آية القصر أو في موضع الاقامة فقوله في الحديث وللقوم ركعتان يعني مع الامام وقول النووي وسلموا غير مسلم بل كل من الطائفتين أتموا صلاتهم أربعا كما كان النبي صلى الله تعالى عليه وسلم صلاها أربعا الآن احدى الطائفتين أتموها بصفة اللاحق والاخرى بصفة المسبوق على ما ذكر في كتب الفقه

تم بحمد الله تعالى طبع الجزء الثاني من
الجامع الصحيح ويليه الجزء الثالث وأوله
كتاب الجمعة

بيان ما فى الجزء الثانى من صحيح مسلم من الخطأ مع صوابه المتبين عند مقابلته بنسخة مصححة مقتناة بعد طبعه

صحيفه	سطر	خطا	صواب
١١	٨	حتى تعدل	حتى تعتدل
١٨	٢٠	شِقَّهُ	شِقَّتُهُ
٢٧	١٦ ١٧	صلى رسول الله	صلى بنا رسول الله
٣٠	١٤		بهذا الاسناد نحوه (كذا فى نسخة)
٣٣	٦	قال اقول	وقال اقول
٣٨	٥	خمس عشرة	خمس عشرة آيةً
٣٩	١٣	عبدالله بن عمرو	وعبدالله بن عمرو
٥١	١٨	معدان بن طلحة	معدان بن ابى طلحة (انظر الهامش)
٥٢	٩	شعره اوثيابه	شعره وثيابه
٥٣	١		وجد فى المتن البولاقى هنا هذه الزيادة (حدثنا قتيبة بن سعيد حدثنا بكر وهو ابن مضر عن ابن الهاد عن محمد بن ابراهيم عن عامر ابن سعد عن العباس بن عبدالمطلب انه سمع رسول الله صلى الله عليه وسلم يقول اذا سجد العبد سجد معه سبعة اطراف وجهه وكفاه وركبتاه وقدماه)
٦٠	١٣	قال وحدثنى	قال الاعمش وحدثنى
٦٠	١٤	ذكر عندها	وذكر عندها
٨٠	٢٠		ليس لى (كذا فى نسخة)
٩٠	١٤	على ركبته	على ركبته اليسرى
٩٥	٧	عن النبى	ان النبى
١١٧	٢١	يَلِى الوَجْهَ	يَلِى الوَجْهَةَ
١٤٠	١٩	ويرفع صوته	ويرفع صوته بالتكبير
١٥٨	١٠	فى ثوب	فى ثوب واحد
١٧٦	٩ ١٠	(قال مسلم) سعيد بن عبدالله ومرجانة امه	(قال مسلم) ابن مرجانة هو سعيد بن عبدالله ومرجانة امه
٢٠٦	٧	فيكم أحد	أفيكم أحد

فهرسة الجزء الثانى من صحيح الامام مسلم رضى الله عنه

كتاب الصلاة

٢	باب بدء الاذان
٢	باب الامر بشفع الاذان وايتار الاقامة
٣	باب صفة الاذان
٣	باب استحباب اتخاذ مؤذنين للمسجد الواحد
٣	باب جواز أذان الاعمى اذا كان معه بصير
٣	باب الامساك عن الاغارة على قوم فى دار الكفر اذا سمع فيهم الاذان
٤	باب القول مثل قول المؤذن لمن سمعه ثم يصلى على النبى ثم يسأل له الوسيلة
٥	باب فضل الاذان وهرب الشيطان
٦	باب استحباب رفع اليدين حذو المنكبين مع تكبيرة الاحرام والركوع الخ
٧	باب اثبات التكبير فى كل خفض ورفع فى الصلاة الا رفعه من الركوع الخ
٨	باب وجوب قراءة الفاتحة فى كل ركعة الخ
١١	باب نهى المأموم عن جهره بالقراءة خلف امامه
١٢	باب حجة من قال لا يجهر بالبسملة
١٢	باب حجة من قال البسملة آية من أول كل سورة سوى براءة
١٣	باب وضع يده اليمنى على اليسرى الخ
١٣	باب التشهد فى الصلاة
١٦	باب الصلاة على النبى بعد التشهد
١٧	باب التسميع والتحميد والتأمين
١٨	باب ائتمام المأموم بالامام
٢٠	باب النهى عن مبادرة الامام بالتكبير
٢٠	باب استخلاف الامام اذا عرض له عذر من مرض وسفر وغيرهما الخ
٢٥	باب تقديم الجماعة من يصلى بهم الخ
٢٧	باب تسبيح الرجل وتصفيق المرأة اذا نابهما شئ فى الصلاة
٢٧	باب الامر بتحسين الصلاة واتمامها
٢٨	باب النهى عن سبق الامام بركوع أو سجود ونحوهما
٢٩	باب النهى عن رفع البصر الى السماء فى الصلاة
٢٩	باب الامر بالسكون فى الصلاة والنهى عن الاشارة الخ
٣٠	باب تسوية الصفوف واقامتها وفضل الاول فالاول منها الخ
٣٢	باب أمر النساء المصليات وراء الرجال أن لا يرفعن رؤسهن من السجود حتى يرفع الرجال
٣٢	باب خروج النساء الى المساجد اذا لم يترتب عليه فتنة الخ
٣٤	باب التوسط فى القراءة فى الصلاة الجهرية بين الجهر والاسرار الخ
٣٤	باب الاستماع للقراءة
٣٥	باب الجهر بالقراءة فى الصبح والقراءة على الجن
٣٧	باب القراءة فى الظهر والعصر
٣٩	باب القراءة فى الصبح
٤١	باب القراءة فى العشاء
٤٢	باب أمر الائمة بتخفيف الصلاة فى تمام
٤٤	باب اعتدال أركان الصلاة وتخفيفها فى تمام

٥ المرجو من المطالع ابدال الضمة الواقعة فوق نون الجمع فتحة أول السطر التاسع من هذه الصفحة أعنى الصفحة الخامسة

٤٥	باب متابعة الامام والعمل بعده
٤٦	باب مايقول اذا رفع رأسه من الركوع
٤٨	باب النهى عن قراءة القرآن فى الركوع والسجود
٤٩	باب مايقال فى الركوع والسجود
٥١	باب فضل السجود والحث عليه
٥٢	باب اعضاء السجود والنهى عن كف الشعر والثوب وعقص الرأس فى الصلاة
٥٣	باب الاعتدال فى السجود ووضع الكفين على الارض الخ
٥٣	باب مايجمع صفة الصلاة ومايفتتح به ويختم به وصفة الركوع الخ
٥٤	باب سترة المصلى
٥٧	باب منع المار بين يدى المصلى
٥٨	باب دنو المصلى من السترة
٥٩	باب قدر مايستر المصلى
٦٠	باب الاعتراض بين يدى المصلى
٦١	باب الصلاة فى ثوب واحد وصفة لبسه
٦٣	كتاب المساجد ومواضع الصلاة
٦٥	باب ابتناء مسجد النبى صلى الله تعالى عليه وسلم
٦٥	باب تحويل القبلة من القدس الى الكعبة
٦٦	باب النهى عن بناء المساجد على القبور واتخاذ الصور فيها والنهى عن اتخاذ القبور مساجد
٦٨	باب فضل بناء المساجد والحث عليها
٦٨	باب الندب الى وضع الايدى على الركب فى الركوع ونسخ التطبيق
٧٠	باب جواز الاقعاء على العقبين
٧٠	باب تحريم الكلام فى الصلاة ونسخ ما كان من اباحته
٧٢	باب جواز لعن الشيطان فى اثناء الصلاة والتعوذ منه الخ
٧٣	باب جواز حمل الصبيان فى الصلاة
٧٤	باب جواز الخطوة والخطوتين فى الصلاة
٧٤	باب كراهة الاختصار فى الصلاة
٧٤	باب كراهة مسح الحصى و تسوية التراب فى الصلاة
٧٥	باب النهى عن البصاق فى المسجد الخ
٧٧	باب جواز الصلاة فى النعلين
٧٧	باب كراهة الصلاة فى ثوب له أعلام
٧٨	باب كراهة الصلاة بحضرة الطعام الذى يريد أكله فى الحال الخ
٧٩	باب نهى من أكل ثوما أو بصلا أو كراثا أونحوها
٨٢	باب النهى عن نشد الضالة فى المسجد
٨٢	باب السهو فى الصلاة والسجود له
٨٨	باب سجود التلاوة
٩٠	باب صفة الجلوس فى الصلاة وكيفية وضع اليدين على الفخذين
٩١	باب السلام للتحليل من الصلاة عند فراغها وكيفيته
٩١	باب الذكر بعد الصلاة
٩٢	باب استحباب التعوذ من عذاب القبر
٩٢	باب مايستعاذ منه فى الصلاة
٩٤	باب استحباب الذكر بعد الصلاة الخ
٩٨	باب مايقال بين تكبيرة الاحرام والقراءة
٩٩	باب استحباب اتيان الصلاة بوقار وسكينة والنهى عن اتيانها سعياً
١٠١	باب متى يقوم الناس للصلاة
١٠٢	باب من أدرك ركعة من الصلاة الخ

وضعت هذا الباب بالهامش صار قولنا (فيه) بالباء الموحدة (فيه) بالتاء المثناة التحتية فليصلح بازالة احدى النقطتين

١٠٣	باب أوقات الصلوات الخمس	١٣١	باب المشى الى الصلاة تمحى به الخطايا الخ
١٠٧	باب استحباب الابراد بالظهر فى شدة الحر لمن يمضى الى جماعة وينالهالحر فى طريقه	١٣٢	باب فضل الجلوس فى مصلاه بعد الصبح وفضل المساجد
		١٣٣	باب من أحق بالامامة
١٠٩	باب استحباب تقديم الظهر فى أول الوقت فى غير شدة الحر	١٣٤	باب استحباب القنوت فى جميع الصلاة اذا نزلت بالمسلمين نازلة
١٠٩	باب استحباب التبكير بالعصر	١٣٨	باب قضاء الصلاة الفائتة الخ
١١١	باب التغليظ فى تفويت صلاة العصر	١٤٢	باب (أو) كتاب صلاة المسافرين
١١١	باب الدليل لمن قال الصلاة الوسطى هى صلاة العصر	١٤٥	باب قصر الصلاة بمنى
		١٤٧	باب الصلاة فى الرحال فى المطر
١١٣	باب فضل صلاتى الصبح والعصر	١٤٨	باب جواز صلاة النافلة على الدابة فى السفر حيث توجهت
١١٥	باب بيان أن أول وقت المغرب عند غروب الشمس	١٥٠	باب جواز الجمع بين الصلاتين فى السفر
١١٥	باب وقت العشاء وتأخيرها	١٥١	باب الجمع بين الصلاتين فى الحضر
١١٨	باب استحباب التبكير بالصبح فى أول وقتها وهو التغليس الخ	١٥٣	باب جواز الانصراف من الصلاة عن اليمين والشمال
١٢٠	باب كراهية تأخير الصلاة عن وقتها الخ	١٥٣	باب استحباب يمين الامام
١٢١	باب فضل صلاة الجماعة وبيان التشديد فى التخلف عنها	١٥٣	باب كراهة الشروع فى نافلة بعد شروع المؤذن
١٢٤	باب يجب اتيان المسجد على من سمع النداء	١٥٥	باب مايقول اذا دخل المسجد
		١٥٥	باب استحباب تحية المسجد بركعتين وكراهة الجلوس قبل صلاتهما الخ
١٢٤	باب صلاة الجماعة من سنن الهدى	١٥٦	باب استحباب ركعتين فى المسجد لمن قدم من سفر أول قدومه
١٢٤	باب النهى عن الخروج من المسجد اذا أذن المؤذن	١٥٦	باب استحباب صلاة الضحى و ان أقلها ركعتان وأكملها ثمان ركعات الخ
١٢٥	باب فضل صلاة العشاء والصبح فى جماعة	١٥٩	باب استحباب ركعتى سنة الفجر والحث عليهما وتخفيفهما الخ
١٢٦	باب الرخصة فى التخلف عن الجماعة بعذر	١٦١	باب فضل السنن الراتبة قبل الفرائض وبعدهن وبيان عددهن
١٢٧	باب جواز الجماعة فى النافلة والصلاة على حصير وخمرة وثوب وغيرها	١٦٢	باب جواز النافلة قائما وقاعدا وفعل بعض الركعة قائما وبعضها قاعدا
١٢٨	باب فضل صلاة الجماعة وانتظار الصلاة		
١٣٠	باب فضل كثرة الخطا الى المساجد		

١٦٥	باب صلاة الليل وعدد ركعات النبي صلى الله عليه وسلم في الليل وأن الوتر ركعة وأن الركعة صلاة صحيحة
١٦٨	باب جامع صلاة الليل ومن نام عنه أو مرض
١٧١	باب صلاة الاوابين حين ترمض الفصال
١٧١	باب صلاة الليل مثنى مثنى والوتر ركعة من آخر الليل
١٧٤	باب من خاف أن لا يقوم من آخر الليل فليوتر أوله
١٧٥	باب أفضل الصلاة طول القنوت
١٧٥	باب في الليل ساعة مستجاب فيها الدعاء
١٧٥	باب الترغيب في الدعاء والذكر الخ
١٧٦	باب الترغيب في قيام رمضان وهو (التراويح)
١٧٨	باب الدعاء في صلاة الليل وقيامه
١٨٦	باب استحباب تطويل القراءة في صلاة الليل
١٨٧	باب ماروى فيمن نام الليل أجمع حتى أصبح
١٨٧	باب استحباب صلاة النافلة في بيته وجوازها في المسجد
١٨٨	باب فضيلة العمل الدائم من قيام الليل وغيره
١٨٩	باب أمر من نعس في صلاته أو استعجم عليه القرآن أو الذكر الخ
١٩٠	باب فضائل القرآن وما يتعلق به
١٩٠	باب الامر بتعهد القرآن وكراهة الخ
١٩٢	باب استحباب تحسين الصوت بالقرآن
١٩٣	باب ذكر قراءة النبي صلى الله عليه وسلم سورة الفتح يوم فتح مكة
١٩٣	باب نزول السكينة لقراءة القرآن
١٩٤	باب فضيلة حافظ القرآن
١٩٥	باب فضل الماهر بالقرآن والذي يتتعتع فيه
١٩٥	باب استحباب قراءة القرآن على أهل الفضل والحذاق فيه الخ
١٩٥	باب فضل استماع القرآن وطلب القراءة من حافظه للاستماع الخ
١٩٦	باب فضل قراءة القرآن في الصلاة وتعلمه
١٩٧	باب فضل قراءة القرآن وسورة البقرة
١٩٨	باب فضل الفاتحة وخواتيم سورة البقرة والحث على قراءة الآيتين من آخر البقرة
١٩٩	باب فضل سورة الكهف وآية الكرسي
١٩٩	باب فضل قراءة قل هو الله أحد
٢٠٠	باب فضل قراءة المعوذتين
٢٠١	باب فضل من يقوم بالقرآن ويعلمه الخ
٢٠٢	باب بيان أن القرآن على سبعة أحرف وبيان معناه
٢٠٤	باب ترتيل القراءة واجتناب الهذ وهو الافراط في السرعة الخ
٢٠٥	باب ما يتعلق بالقراآت
٢٠٦	باب الاوقات التي نهي عن الصلاة فيها
٢٠٨	باب اسلام عمرو بن عبسة
٢١٠	باب لا تحروا بصلاتكم طلوع الشمس ولا غروبها
٢١٠	باب معرفة الركعتين اللتين كان يصليهما النبي صلى الله عليه وسلم بعد العصر
٢١١	باب استحباب ركعتين قبل صلاة المغرب
٢١٢	باب بين كل أذانين صلاة
٢١٢	باب صلاة الخوف

Elmer Holmes
Bobst Library

New York
University

ṢAḤIḤ MUSLIM

BY

AL-IMAM MUSLIM BIN AL-HAJJAJ AN-NAYSABURI

THE TRADING OFFICE
for PRINTING, DISTRIBUTING & PUBLISHING
Beirut - Lebanon